NUEVA RIOJA

Precio Una Pta.

Domingo, 13 de marzo de 1955. Año XVIII.-Núm. 5.100. Martínez-Zaporta, 9.-Apartado, 28.-Logroño

LOZA-CRISTAL-BATERIA DE COCINA
ARTICULOS PARA REGALOS
"LOS TRES"
VEA Y RODRIGUEZ, S.R.C.
San Agustín, 9 - Teléfono 1973

HOY, DIA DEL PAPA

Al colocar sobre la cabeza de Eugenio Pacelli la triple corona, la tiara, se alzaba para todos los católicos esta solemne afirmación:

Ahí tenéis en Pío XII a vuestro autorizado y seguro Maestro, al Sumo Pontífice de la Nueva Ley, al Rey del Reino de Cristo, que es su Iglesia militante.

Al cumplirse el décimosexto aniversario de ese trascendental acontecimiento, en postura de firmes, que es la característica del catolicismo español, los fieles de la diócesis de Calahorra y La Calzada renovamos nuestro ferviente testimonio de inquebrantable y filial adhesión: Siempre a vuestras órdenes, Santísimo Padre, aunque, como ocurre a nuestros hermanos de la Iglesia perseguida, por estar a vuestro lado, hubiéramos de padecer cautiverio y aun la muerte.

A esta declaración unimos nuestra plegaria pública y colectiva, diciendo fervorosamente: Que el Señor nos lo conserve, le llene de vida y le haga feliz.

ESTA TARDE EN LA COLEGIATA DE LA REDONDA

A las siete y media, solemne función eucarística para conmemorar el XVI aniversario de la Coronación de nuestro excelso Pontífice, Pío XII, e impetrar de S. D. M. su asistencia continuada a tan gran Pastor y a la Iglesia que gobierna.

Predicará el Rvdo. don Luis Gato Martín.

Al acto, organizado por la Junta Diocesana de Acción Católica, asistirán, bajo la presidencia del Excmo. Sr. Obispo, las autoridades civiles y militares y clero secular y regular.

Mensaje de Trujillo a Colombia por la unidad hispánica de América

Cordial acogida a Vallellano en Venezuela, en su viaje de regreso a España

BOGOTA, 12.—Propugnando la unidad hispánica de América, el generalísimo Trujillo ha dirigido un mensaje a Colombia a través de la emisora «Nuevo Mundo», de Bogotá, que ha sido difundido y elogiosamente comentado por la Prensa y Radio colombianas, que han dado la más amplia difusión del mismo.

«Saludo en el glorioso día de la patria dominicana —dijo en su mensaje el generalísimo Trujillo— al ideal, al pensamiento y a los propósitos de la gran Colombia, y a sus grandes hombres. Confío en que las promesas y las ansias que dieron existencia al gran programa de unidad hispánica en América cumplan su singular destino, y creen, realizado ya el ideal de libertad, la unidad de la raza y la cultura, que tienen en la sangre su fuerza poderosa; en la lengua, su más vivo lazo, y en el cristianismo, los elementos espirituales necesarios para fecundar una gran América española». «Espero de cada pueblo ibero, y en particular de Colombia, con tan nobles reservas y demostrado coraje, la decisión de luchar por la recuperación de lo hispánico y el mantenimiento, en su histórica dignidad, de la Madre España». «Estamos unidos por compromisos tan sagrados, y hemos contraído deberes tan ineludibles, que sólo trabajando juntos por el futuronyio zbm bmfg f triunfo de la casta y su grandeza, celebraremos dignamente la independencia de cada nación iberoamericana.—(Efe).

VALLELLANO, EN CARACAS

CARACAS, 12.—El ministro español de Obras Públicas, conde de Vallellano, a su regreso de su viaje a La Habana, en donde asistió como embajador extraordinario a la toma de posesión del presidente Batista, ha visitado al ministro venezolano de Relaciones Exteriores, con quien celebró una cordial entrevista. El conde de Vallellano se trasladó después al Panteón Nacional, en donde depositó una corona de flores ante el monumento a Bolívar. El embajador de España, señor Valdés Larrañaga, ofreció al ministro una comida a la que asistieron el primado de Venezuela, el ministro venezolano de Obras Públicas, el arzobispo auxiliar de Caracas y otras personalidades.—Efe.

SALE PARA MADRID

CARACAS, 12.—Ha salido de La Guaira, con destino a España, el ministro español de Obras Públicas, conde de Vallellano, que fué despedido por el embajador, señor Valdés Larrañaga, y numerosas personalidades de la colonia.—Efe.

MINISTRO CHILENO A ESPAÑA

SANTIAGO DE CHILE, 12.—El próximo día 20 emprenderá viaje a España el ministro chileno de Educación, Sr. Oscar Herrera, que ha sido declarado huésped invitado de honor del Gobierno español. —(Efe).

Nuevo trasatlántico inglés

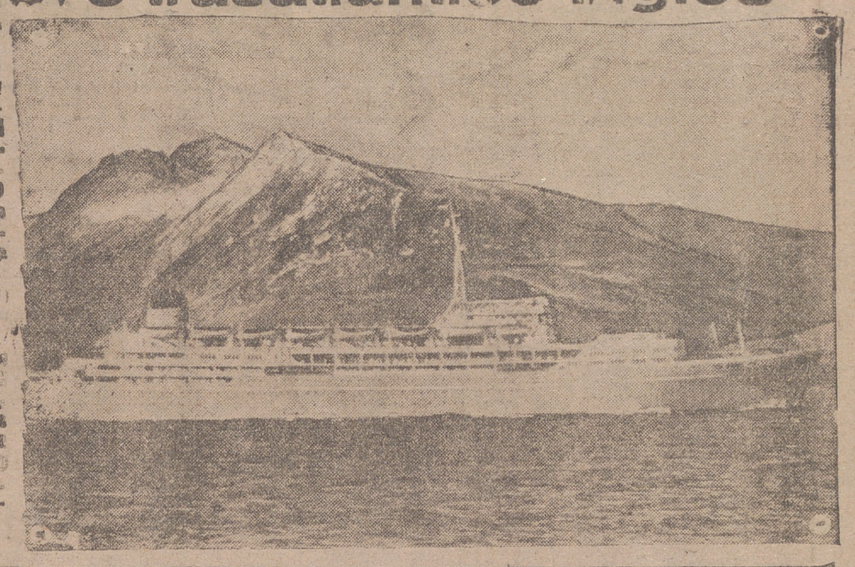

El nuevo trasatlántico inglés de 20.000 toneladas "Cruz del Sur", que saldrá de Southampton el 29 de este mes, en su primer viaje. Sólo lleva clase turista y tiene acomodo para 1.160 personas. Está provisto de un buen equipo de estabilizadores, lo que aumenta el confort. En la foto, el barco en sus pruebas. —(Foto Torremocha).

Los senadores Butler y Mc Carthy piden la repudiación del acuerdo de Yalta

Bevan declara que no quiere disputar a Attlee la jefatura del partido laborista

Detención en Suecia de nueve agentes de una vasta red de espionaje

WASHINGTON, 12.—Los Estados Unidos deberían repudiar el «ilegal» acuerdo de Yalta, en represalia por la expulsión del P. Georges Bissonnette de Moscú, ha dicho el senador Jonh Marshall Butler, republicano, en una carta al secretario de Estado, Jonh Foster Dulles.

Butler dice que la expulsión del sacerdote católico es «una flagrante violación» del acuerdo por el que los Estados Unidos reconocieron el régimen soviético, en 1933.

«Deberíamos notificar inmediatamente al Gobierno de la URSS —agrega— que consideramos el acuerdo de Yalta nulo. Este acuerdo no fué nunca oficialmente ratificado por el Senado y parece estar dentro de la autoridad del presidente anular este ilegal documento, a iniciativa nuestra».

«De esta forma —termina diciendo— podremos dar a conocer a esos gangsters rusos que ya tenemos bastantes calculados insultos, y que de aquí en adelante pueden esperar acción en lugar de mensajes de protesta».

También el senador republicano Joseph Mc Carthy ha pedido la repudiación del acuerdo da Yalta de 1945 entre los Estados Unidos, Gran Bretaña y Rusia.

La resolución de Mc Carthy dice que Eisenhower manifestó al Congreso el 2 de febrero de 1953 que los Estados Unidos «no accederían nunca a la esclavitud de cualquier pueblo a cambio de ventajas para los norteamericanos», y que este Gobierno «no reconoce ninguna clase de compromiso basado en pactos secretos pasados con Gobiernos extranjeros que permitan esta clase de esclavitud».

Mc Carthy anuncia que pronunciará un discurso sobre esta cuestión el próximo martes o el miércoles.

Como es sabido, el acuerdo de Yalta fué firmado en febrero de 1945 por el presidente Roosevelt, Churchill y Stalin. En él, Rusia se comprometió a entrar en la guerra contra el Japón después de la rendición de Alemania. A cambio, los Estados Unidos y Gran Bretaña accedieron a reconocer la ocupación rusa de Mongolia Exterior y a darle la parte meridional de la isla de Sakalin, las Kuriles, e intereses en los ferrocarriles manchurianos. El puerto de Dairen fué internacionalizado, obteniendo interés preminente.—(Efe).

BEVAN NO DISPUTA LA JEFATURA

LONDRES, 12.—Aneurin Bevan ha publicado una declaración en la que dice que no quiere disputar la jefatura del partido laborista a Clement Attlee. Hizo esta declaración en su residencia de Chesham (Buckinghamshire), donde está recluido por la gripe. «Deseo expresar claramente —dice— que lo que yo he dicho o hecho no es disputar la autoridad y la posición personal de Mr. Attlee como jefe del partido. Nuestras diferencias son sobre política y sólo sobre política. Debido a mi enfermedad no me ha sido posible hacer una declaración a mi distrito o en una reunión del partido laborista. Por consiguiente, una serie de malas interpretaciones han quedado sin respuesta».—(Efe.)

«PRAVDA» Y TITO

ESTOCOLMO, 1.—El diario soviético «Pravda» publica un artículo en el que dice que Europa Oriental «ve con satisfacción el desarrollo favor

(Pasa a la octava página)

BALA FREKO
GARAJE ELIAS
Gral. Franco, 18.

Nuestros colaboradores

Centenario próximo

Por Jorge Vigón

Dentro de un año y pico—el 3 de noviembre de 1956—hará un siglo que nació en Santander don Marcelino Menéndez Pelayo.

El director de «La Gaceta del Norte», escritor muy agudo y certero, Antonio González, ha llamado la atención acerca de la proximidad de este centenario como solemnidad, del centenario como ocasión de lograr que la obra ingente del montañés insigne sea más conocida en el mundo católico y más exactamente valorada.

La verdad es que ni sería discreto perderla ni estaría tampoco de más intentar de puertas aquede algo semejante a lo que propone. No me olvido de que hace algunos años, al acabar nuestra guerra, nos vimos gratamente sorprendidos con el hallazgo de algunos nuevos devotos del maestro. Resultaba que el 18 de julio se había montado en gran parte sobre un estructura doctrinal cuya inspiración venía de su obra; y probablemente ésta era para algunos una realidad embarazosa y muy difícil de eludir.

Se diría que antes de volver a la frutiva frecuentación de los heterodoxos, sin mayúsculas; se había tratado de cancelar apresuradamente la deuda con el severo fiscal de los Heterodoxos; ya se entiende que cancelar en tales casos es gestionar con el menor compromiso intelectual que se pueda, una póliza de silencio.

Pero la voz de don Marcelino era demasiado recia. A hombre de tantos libros como él no era fácil ahogarle en un puñado de páginas o en una docena de artículos.

No lo haba sido en su tiempo. Del «silentium livoris» había hablado ya nuestro Séneca; pero la milenaria táctica fracasó ante el ímpetu intelectual de don Marcelino.

Ante el hito gigantesco que había clavado en el árido panorama intelectual de la España novecentista, hubiera parecido inverecundia sorprendente afectar un desdeñoso desconocimiento cuando se citaba a un capítulo y acompañamiento a tantos modestos amanuenses y peatones de las letras.

El artificio consistió en darle carta de hermandad—que ni pedía ni estimaba demasiado—en la cofradía intelectual, previa absolución de su pecado de ortodoxia, merced a la tramutación de su amplitud de criterio ante las ideas estéticas, en una suerte de liberalismo en el que se ha pretendido transformar, aún no hace mucho, lo que no era en su edad madura sino un signo de caridad.

En este punto es sutil considerar cómo los que censuraban la intransigencia ajena solían extremar la propia hasta el extremo de que para poder sentirse «comprensivos» habían de desfigurar y mutilar el pensamiento ajeno.

Y traído el tema al primer término de la actualidad resulta también sugestivo confrontar la transigencia condescendiente que tuvieron en su tiempo con don Marcelino alguno de sus adversarios, con la nostalgia admirativa de don Miguel de Unamuno de la que padecieron y aún padecen tantos que uno quisiera siempre poder llamar amigos.

Cierto es que todos participaron en el honesto reconocimiento de sus saberes. Ortega, que se preciaba de defender «con la ruin lancilla moderna de su pluma» las mismas ideas políticas que Unamuno (O. C.-I, 117), apenas matizó con algunas notas de superficial corrección (I, 142.339) el desdén hacia don Marcelino, cuya obra varia, extensa y extraordinariamente sugestiva, sólo merece unas exequias despectivas englobadas en la alusión a la «hueste de almogávares eruditos» (I, 211).

Y, sin embargo, quizá no le faltaran, pasados los años, ocasiones para haber reconocido su injusticia; la verdad es que don Marcelino no hablaba sin razón—aunque ello le irritaba a Ortega—de las «nieblas germánicas». Sin las nieblas germánicas, quizá las violencias turbulentas de Nietzche no hubieran dado lugar a los impulsos oscuros y desgraciados de Hitler.

De estas y de muchas cosas más será preciso decir bastante en esta vigilia de meses que antecede al centenario.

Por ejemplo, de la tolerancia de don Marcelino; por ejemplo, de su supuesto apoliticismo; por ejemplo, de su imaginaria adscripción a una inexistente «tercera posición»; por ejemplo, también, del neoliberalismo que algunos suponen fraguándose en su espíritu.

Y puestos a ello, tampoco estorbaría aprovechar la ocasión para decir hasta qué punto el liberalismo sigue siendo incompatible con los principios que salimos a defender en 18 de julio; razón por la cual esa fecha no es para los que «estuvimos», meramente un tópico literario, sino encabezamiento de un repertorio de aspiraciones y también balsa que decuerda el riesgo que en una ocasión aceptamos a sortear.

(Exclusivo para NUEVA RIOJA —Prohibida la reproducción)

Equipo nacional griego

En la foto, el equipo de fútbol de la selección nacional griega que hoy domingo, se enfrentará con la selección nacional española en Madrid. —(Foto Torremocha)

La tendencia alcista alcanza en Bolsa el punto culminante

Acciones bancarias e industriales ofrecen considerables avances en la cotización

MADRID, 12.—La semana ha sido muy interesante en las Bolsas españolas, por haber llegado por ahora al punto culminante de la tendencia alcista que venía favoreciéndolas desde hace bastantes semanas. La postura inversora que el ahorro español ha adoptado con marcada decisión desde hace varios meses ha ido haciendo mejorar las cotizaciones bursátiles con ritmo vivo en el último semestre. Es decir, desde que se reanudó el negocio normal de los mercados de valores una vez transcurrido el período veraniego.

Los títulos de las acciones bancarias e industriales, especialmente las primeras, han venido ofreciendo avances de consideración que, sin embargo, apenas si atraían papel para realizar beneficios ni mucho menos cortaban la tendencia compradora, a pesar de la altura que iban adquiriendo las cotizaciones de los valores. Una buena cosecha de cereales en 1954, así como ejercicios industriales en los que, a pesar de los perjuicios de la sequía, derivados de la menor producción de energía eléctrica, se han obtenido rendimientos superiores a los años precedentes, han atraído al mercado cantidades de consideración que antes estaban dedicadas a otra clase de negocios, algunos de origen marginal que la normalidad va haciendo desaparecer, así como sumas que se mantienen improductivas y a las que hoy interesa la colocación en Bolsa.

Una prueba de esta abundancia de colocaciones de dinero en los valores de renta variable la ofrece la reciente estadística de la Dirección General de Banca y Bolsa, en la que el mes de enero de 1955 figura con la cantidad de 693 millones de pesetas efectivas negociadas en acciones, contra 397 millones en

(Pasa a la octava página)

S. S. el Papa bendice a 5.000 peregrinos

Mensajes de inquebrantable lealtad y de expresión del sufrimiento de los católicos tras el «telón de acero»

CIUDAD DEL VATICANO, 12.—Después de la Capilla Papal celebrada en la Sixtina, Su Santidad se asomó a la ventana de su biblioteca para recibir el homenaje de 5.000 peregrinos que le aclamaban desde la Plaza de San Pedro.

El Santo Padre parecía ligeramente cansado después de las ceremonias, que duraron hora y media.

Como ya se anunció, durante las últimas semanas sufrió fuertes dolores de reuma en el hombro derecho, y los médicos le han estado tratando con rayos infrarrojos.—(Efe).

MENSAJES FILTRADOS SECRETAMENTE

CIUDAD DEL VATICANO, 12.—Mensajes, pasados en secreto a través del telón de acero, refiriendo las calamidades que sufren los católicos en los países comunistas y revelando su inquebrantable lealtad al Papa, llegan constantemente al Padre Santo, según la revista italiana «Civilta Catolica». Una de las cartas recogidas en esta revista dice: «No hay consuelo para nosotros, si no es el de sufrir en nombre de Jesucristo». Esta misiva ha pasado el telón de acero desde una prisión comunista por medio de dos monjes de Albania, y escrita con letras casi invisibles para que no pudieran ser legibles para los carceleros.

Otra carta dice: «Nosotros, los sacerdotes, suffrimos todos terturas inhumanas». «En nombre de todos, hermanos y superiores, aseguramos que estamos dispuestos a sufrir y morir por la gloria de Dios y los derechos y el triunfo de la Iglesia» se afirma en otra carta, y una más, pide «desde esta prisión oscura, la bendición apostólica de Su Santidad».—(Efe).

CUARTA EXPEDICION DE MISIONEROS ESPAÑOLES A RHODESIA

MADRID, 12.— Para despedir a la cuarta expedición de sacerdotes españoles que marchan como misioneros a Rhodesia del Sur en Africa y procedentes del Instituto Español de San Francisco Javier para Misiones Extranjeras, en cuyo Seminario de Burgos se han formado, se ha celebrado esta tarde, a las siete y media, un acto en el Seminario Diocesano de Madrid, cuyo salón de actos estaba completamente atestado de seminaristas, sacerdotes y representantes de las diversas Ordenes religiosas. Presidió el acto el rector del Seminario, don Francisco Navarrete, el secretario de las Obras Misionales Pontificias, Sr. Gorburu; el director diocesano, señor Anibarro, y el procurador del Seminario Nacional de Misiones, don Félix Mozó Burgos.

La expedición misionera está formada por cinco sacerdotes: don Domingo Ros, que ha trabajado ya en numerosas misiones, y cuenta 45 años de edad; don Manuel Yáñez Jiménez, de la diócesis de Málaga; don José María Unill Sola, de Tarrasa; don Vicente Galiano Vargas, de Huelva y el Hermano Rafael Vicedo, de la Archidiócesis de Valencia. Estos últimos tienen entre los 24 y 28 años de edad.

Estos misioneros proceden del clero secular español a través del Instituto de San Francisco Javier. El Instituto tiene alumnos propios, que educa en sus aulas desde que ingresan; pero también recibe sacerdotes que ya han profesado y realizan un curso breve y hacen promesa de dedicarse perpetuamente

a la misión

SGCB2021

La Vida en la Ciudad

VENTANA A LA CALLE

Parece que ayer ya amainó algo la cosa esa del frío, que estos días pasados nos tenía a todos con la cabeza encogida y metida entre los hombros, que es como hemos quedado en que hay que poner la cabeza para convencer a los demás de que estamos lo que se dice ateridos de frío.

Sí, hombre; a ver si esto del frío se acaba de una vez y podemos permitirle a nuestras cabezas que recobren su nivel habitual, que ésta de ahora era una postura bastante incómoda y antipática.

Y eso que, al fin y al cabo, todo no ha sido malo en estos días de nieves, de hielos y de cosas de esas.

Por de pronto, a nosotros, el recién padecido temporal frígido nos ha servido para ampliar nuestro léxico, cosa siempre útil y conveniente para quienes aspiramos —en vano, claro— a llegar a expresarnos con cierta propiedad.

Hasta ahora, por ejemplo, puestos a establecer distinciones entre distintas heladas, nosotros no sabíamos decir más que helada, heladilla, y helada gorda. Nos estaba muy bien empleado, por habernos empeñado en ser siempre «hombres de ciudad». Pero como ahora el «hombre de ciudad» se está empezando a dar cuenta de que también a él le importa, y mucho, lo que pasa en el campo, pues resulta que hemos vuelto los ojos al campo y nos hemos topado con un vocabulario campesino, rico, expresivo, lozano, atrayente y, para nosotros, nuevecito. Y nos lo hemos apropiado con el mayor descaro, porque hasta resulta elegantillo.

Y ahora somos capaces de matizar en cuestiones de heladas, casi como cualquier labrador de encallecidas manos y curtido rostro.

Existe la helada, y existe el helor, y la cellisca, y la helada en seco, y la cercelada, y otra infinidad de grados distintos de heladas. Para que ustedes se enteren.

Aunque, a lo mejor, si les decimos que lo que aquí hemos padecido últimamente ha sido, casi todo, cercelada, es cuando no se enteran.

Ni esperen ustedes que nosotros se lo aclaremos, después de lo que nos ha costado aprender estas palabrejas. Y, además que lo bueno que tiene esto de hallarse uno en condiciones de matizar debidamente el lenguaje es, precisamente, conseguir que no le entiendan a uno.

Pues aún han tenido otra cosa buena las nevadas de estos días de atrás: poner en circulación la alentadora noticia de que, gracias a ellas, esta primavera van a estar los embalses a rebosar.

Y esto sí que es importante. Porque, con ello y con la subida de las tarifas, que todo cuenta, si esta primavera no tenemos buena luz, es que ya nos podemos ir despidiendo de tenerla en todos los días de nuestra vida.

Persianas

de madera enrollables, accesorios para las mismas, reparaciones

TALLERES ECHEVARRIA
NORTE, 1. — TELF. 18-44.

BODA

En la Parroquia de Nuestra Señora de Valvanera, profusamente adornada, se verificó el matrimonial enlace de la bella señorita Ana María Irribarría Domínguez, hija de don Ismael y doña Felisa, con el joven Alfonso Asensio Martínez, hijo del conocido agente comercial don Cipriano, y doña Josefa.

Apadrinaron a los contrayentes la hermana del novio, señorita María del Carmen, y el padre de la novia, y testificaron el acta matrimonial don Félix Martínez, don José Luis Cordón y don Victorino San Miguel.

Terminada la ceremonia religiosa, que tuvo lugar a las once de la mañana, los nuevos esposos con sus familiares e invitados se trasladaron a «Villa María», donde sus propietarios y del acreditado Restaurante «Casa Matute», sirvieron con gran esmero un suculento banquete nupcial.

Los ya señores de Asensio, a los que felicitamos cordialmente, así como a sus respectivas familias, emprendieron viaje con dirección a Madrid, Barcelona y otras capitales españolas, donde disfrutarán de su luna de miel.

TRIUNFAN LOS QUE SE LO PROPONEN

José Luis de Castro Vázquez de Prada, director de los Servicios de Prensa «Argos» y de la revista «Dólar», periodista inquieto y batallador, cultivador de las cualidades humanas, auténtico «Campeón de la Amistad», nos ofrece un libro estimulante y aleccionador.

DOLAR (Colección magníficamente encuadernada de los doce números de 1954 de esta simpática revista española de gran popularidad), que se presenta bajo estos títulos:

SECRETOS A VOCES PARA TRIUNFAR EN CUALQUIER PROFESION. APRENDA A SER FELIZ POR SUS PROPIOS MEDIOS.

Un libro que informa... aconseja... aleciona y da ideas, métodos y procedimientos para triunfar. Pedidos: DOLAR, Apartado 661, MADRID. Precio: 60 Ptas.

TRES PRECIOS:

25, 50 y 98 Ptas.

QUE LE CONVENCERAN A VD. PARA COMPRAR HOY SUS CALZADOS EN

CALLES

H. Moroy, 1 — LOGROÑO

Una prenda de buen gusto...?

Belén

NOTICIAS DIVERSAS

Semanero de enfermos.—Esta semana el servicio parroquial de enfermos estará atendido en la siguiente forma:

Redonda, don Luis Gato, Duquesa Victoria, 6, 6.º; Santiago, don Francisco Santamaría, Casa Parroquial, segundo izquierda, teléfono 2577; Palacio, todos los sacerdotes de la Parroquia; Santa Teresita, don Gaspar Gil, Casa Parroquial, teléfono 1311; Parroquia del Carmen, un P. de la Comunidad, Doctores Castroviejo, 2, principal, teléfono 1641; Valvanera, un P. de la Comunidad, Murrieta, 56, principal, teléfonos 1142 y 3217, e Inmaculado Corazón de María, un P. de la Comunidad, Residencia, San Antonio María Claret, 9, teléfono 1211.

Dotación.—En la distribución de dotaciones para material ordinario de oficina con destino a los Servicios Provinciales de Ganadería e Inspecciones Veterinarias de Puertos y Fronteras, efectuada por una orden del Ministerio de Agricultura, inserta en el «Boletín Oficial del Estado», fecha 11 del actual, ha correspondido a los Servicios de Ganadería de esta provincia la cantidad de 3.240 pesetas.

Cupón pro-ciegos.—En el sorteo celebrado ayer, resultó premiado el número 548.

Los cupones terminados en 48 están premiados con cinco pesetas cada uno.

Temperaturas de ayer.—Máxima, 9'8, a las 14'45; media, 2'9, y mínima, 3'9 bajo cero, a las 4'15 de la madrugada.

Extremas de España: Máxima, de 15 grados, en Sevilla, y mínima, de 9 bajo cero, en Avila y Burgos.

Servicio farmacéutico.—Hoy, domingo, permanecerán abiertas hasta las siete de la tarde las farmacias de don Mariano Rodríguez, Plaza de los Héroes, 9, y don Enrique Fernández Díaz, Muro de Cervantes, 1, y de las siete en adelante, las de don Jesús González Cuevas, Marqués de San Nicolás, 133, y don José Orive, Vara de Rey, 9.

Mañana, lunes, prestarán el servicio de guardia las farmacias de don Julio Ortiz de Lanzagorta, General Mola, 63, y don Ernesto Perucha, Hermanos Moroy, 26.

Donativos.—En la Cocina Económica han entregado: Del Colegio de Practicantes, con motivo de San Juan de Dios, 50 pesetas, y Almacenes González Cuevas, una manta de lana.

La Junta directiva da las gracias a los donantes.

SIEMENS
INDUSTRIA ELECTRICA, S.A.

MOTORES ELECTRICOS

de máxima garantía para Industrias y Agricultura

Registro Civil

Inscripciones verificadas ayer:

Nacimientos. — María Angeles Sáenz Sodupe y Lorenzo José Manuel Suberviola Fernández.

Defunciones.—María Aguirre Martínez de Pinillos, de 82 años, de Viguera, y Elena Dávalos Uria, de 51 años, de Haro.

Matrimonios. — Alfonso Asensio Martínez con Ana María Irribarría Domínguez.

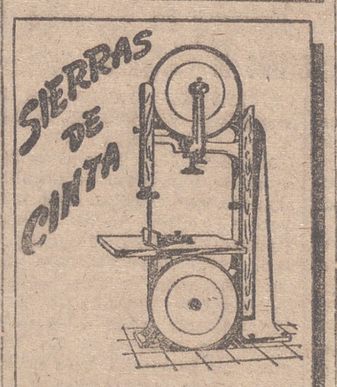

ARCADIO D. DE CORCUERA, S. A.
MAQUINARIA EN GENERAL
Iparraguirre, 39-41-43 BILBAO

Máquinas para tejer punto

de todos los modelos y números 10/60, desde 12.000 PESETAS. Rematadoras y bobinadoras. Máquinas para coger puntos de medias. Delegado, Benito Luna, Murrieta, 3.

BOLSOS señora, carteras, documentos y colegial. Ventas contado y plazos. Fábrica de maletas RICARDO G. Mola, 67. Tlf. 2325. Reparaciones.

F.E.T. y de las J.O.N.S.

SECCION FEMENINA

AVISO IMPORTANTE DEL SERVICIO SOCIAL

Se pone en conocimiento de toda mujer que desee comenzar el Servicio Social el día primero de abril próximo, que deberá solicitarlo antes del día 15 del corriente mes en esta Delegación Provincial de Sección Femenina (General Franco, 36), advirtiéndose que pasada dicha fecha no se admitirá ninguna solicitud.

Horas de recibo para el público de diez a una.

CENTROS OFICIALES

DELEGACION PROV. DE INFORMACION Y TURISMO

En la Secretaría de esta Junta Provincial se ha recibido información sobre:

El programa oficial de premios para 1955 del Real Club de la Puerta de Hierro, de Madrid. — Datos de interés turístico sobre los territorios de Africa Occidental Española. — Reducción de precios para viajar en coche en los ferrocarriles españoles. — Corridas de toros a celebrar próximamente en España. — Servicios y tarifas de la Compañía Transmediterránea desde el territorio de Ifni al Sáhara español.

Como de costumbre, se encuentra a disposición del público en general en su oficina sita en General Mola, 61, segundo.

PEQUEÑOS SUCESOS

Accidente con suerte

En las últimas horas de la tarde del pasado viernes, el camión matrícula BL 14.289, conducido por Julián Vicente García, de 45 años, que circulaba por el Camino de Prado Viejo, en dirección a la tejera, enganchó con uno de los tableros laterales por la pelliza a Juan Lahera López, de 73 años, arrojándole al suelo, fuera del camino, sin otras consecuencias, afortunadamente, que algunos desperfectos en la pelliza.

Hay que respetar lo ajeno

A requerimiento de Rufino Asarta Anán, de 48 años, fué presentado en la Comisaría de Policía, por una pareja de la Policía Armada, Victoriano Infante Albaina, de 35 años, el cual, según el requirente, intentó sacar arena de la huerta de su propiedad, sita en la Ribera.

ATENCION
COMPRADORES DE VINO

Los señores Carmelo Sáenz, Segundo Ibáñez y Arsenio Herce ponen en conocimiento de todos los vinateros, que envasan vino a 0'10 ptas. en cántara, puesto en camión.

GRATIS

remitimos magnífico folleto explicativo de nuestros Cursos de Corte y Confección por correspondencia

Academia URRUTIA
Arrieta, 16, 4.º PAMPLONA

Lavadoras a plazos

CUALQUIER SISTEMA CON CALENTADOR DE AGUA DESDE 2.920 PESETAS.

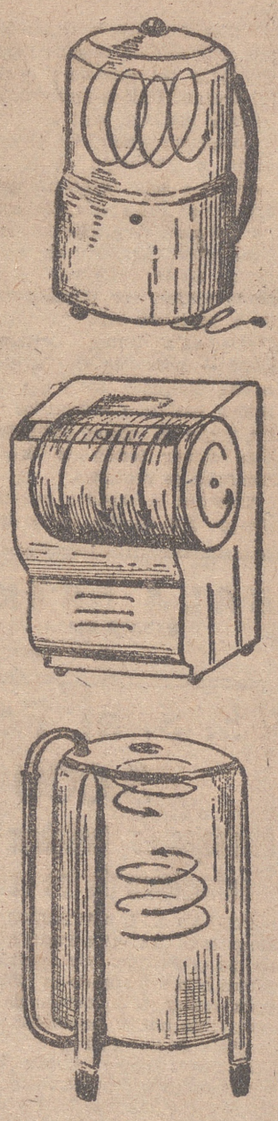

SOLICITE UNA DEMOSTRACION SIN COMPROMISO

enseñat FOTO-CINE-RADIO

NOTAS LOCALES

NECROLOGICAS

Llega hasta nosotros la triste noticia del fallecimiento, ocurrido en Santo Domingo de la Calzada, de la señora doña Rosario Gil Ollero, esposa del comerciante de aquella localidad riojana don Jesús Suáñez Romero, de la firma «Los Zamoranos».

La muerte de tan bondadosa señora ha sobrevenido después de rápida dolencia.

Doña Rosario era conocidísima y muy querida, no sólo en Santo Domingo y pueblos limítrofes, sino también de Haro, de donde era natural, y toda aquella comarca riojana, en la que la familia Gil tiene hondo raigambre. No es extraño, pues, que su muerte haya sido hondamente sentida. Y es que, la difunta, era persona que reunía las mejores dotes personales: carácter sencillo y agradable; bondad sin límites; católica ferviente y esposa y madre ejemplar. Puede decirse que doña Rosario Gil dedicó toda su vida —corta, puesto que ha muerto todavío joven—al trabajo y a la práctica del bien. De una gran conformidad y resignación cristiana, supo sobreponerse al dolor que le deparara la muerte, no muy lejana, de dos de sus hijas, si bien estos rudos golpes causaron honda sensación en su ánimo, un tanto decaído por tan deplorables desgracias.

Sus convecinos han seguido muy de cerca todas las vicisitudes de la enfermedad, y el tener conocimiento de su muerte se han asociado de todo corazón al dolor de la familia.

Por el eterno descanso de su alma se celebraron en la Santa Iglesia Catedral de Santo Domingo solemnes funerales, que se vieron concurridísimos de fieles.

El acto de la conducción del cadáver al cementerio constituyó una imponente manifestación de duelo, como pocas veces se ha visto en dicha localidad, sumándose a la misma todo el vecindario y numerosas personas ligadas de distintos pueblos cercanos y de Haro, Tudela, Logroño, San Sebastián y Vitoria. De esta última capital estuvo presente también una representación de aquella Delegación de Hacienda, presidida por el delegado, Ilmo. señor don Máximo Sanz Fernández.

En estos tristes momentos, enviamos, a través de estas líneas, nuestro más sentido pésame a la familia de doña Rosario Gil, muy particularmente a su esposo, don Jesús Suáñez; hijos, doña María Teresa y don Jesús; hijo político, don Félix Gobantes; nieto, Jesé Félix Gobantes; hermanos, don Luis, doña Clara, doña Sabina, doña Carmen, doña Terencia, don Julio y doña María Luisa; hermanos políticos, tíos, primos y demás deudos, pidiendo a los lectores de NUEVA RIOJA una oración por el eterno descanso de su alma.

* * *

Fortalecido con los Santos Sacramentos, y a los 77 años de edad, pasó a mejor vida el anciano don Lino Ramírez Santero, caballero amable y servicial, que contaba con innumerables amistades, entre las que su muerte ha causado profundo pesar, manifestado, apenas conocida la noticia de su óbito, con innumerables expresiones de pésame, a las que unimos la nuestra a su afligida esposa, doña Teresa Castro; hijos, doña Josefina, doña María del Carmen, don Antonio y doña María Teresa; hijos políticos, nietos y demás familiares.

* * *

A los 61 años de edad, y habiendo recibido los Santos Sacramentos, falleció en el día de ayer nuestra convecina doña Mercedes Rico Vallejo.

Descanse en paz, y reciban sus hijos, hermanos y demás familia, la expresión de nuestro pésame.

* * *

La señora doña María Viguera Buzarra descansó en la paz del Señor, en el día de ayer, a la avanzada edad de 83 años, confortada con los Santos Sacramentos, habiendo sido hondamente sentido el fallecimiento de tan venerable anciana en el círculo de las amistades familiares.

A su apenado esposo, don Jacinto Martínez; hija, doña Magdalena Concepción; hijo político, nietos y demás deudos, les expresamos nuestro sentido pésame.

†

TERCER ANIVERSARIO
EL SEÑOR

D. Miguel Revuelta Mantecón

que falleció el 14 de marzo de 1952
R. I. P.

Su resignada esposa, doña Cándida Martínez; hijos, hijos políticos, hermano, hermanos políticos, nietos y demás familia, agradecerán la asistencia a las misas que se celebrarán MAÑANA, LUNES, en la Parroquia de Santa Teresita, a las 7'30, 8, 8'30 y 9, y en la Parroquia de los Padres Carmelitas a las 7, 7'30, 8, 8'30, 9, 9'30 y 10, que serán aplicadas por el eterno descanso de su alma.

† Los hijos y demás familiares de DON FLORENTINO GALARRETA ALCALDE (q. e. p. d.), fallecido el día 27 de febrero de 1955, ante la imposibilidad de hacerlo personalmente, por medio de estas columnas dan las más expresivas gracias a cuantos se interesaron por su estado de salud en el curso de su enfermedad, y al mismo tiempo anuncian que los funerales en Logroño se celebrarán mañana, lunes, día 14, a las diez y media, en la Parroquia de Santa María de Palacio.

CALIFICACION MORAL DE LOS ESPECTACULOS

TEATRO

La alegría de la huerta (3).

CINE

Sor Angélica (3). La pecadora (3). Siempre en tus brazos (3). Los hermanos Barbarroja (2). El presidio (2). El hidalgo (3). Tarzán y la cazadora (1). El niño perdido (2). La venganza del corsario (2).

Los números que figuran entre paréntesis a continuación de cada título, expresan la calificación moral dada por la Oficina Calificadora de Espectáculos: 1.—Todos, incluso niños. 1-R.—Infantil con reparos. 2.—Jóvenes. 3.—Mayores. 3-R.—Mayores con reparos. 4.—Gravemente peligroso.

Hace 25 años

En la sesión que celebró el Ayuntamiento se dió cuenta de una comunicación del jefe de la estación de Ferrocarril exponiendo los perjuicios que para ésta suponía el uso de los pitos de los empleados de Consumos, y se acordó autorizar al teniente alcalde señor Sánchez Alba para que estudiase la forma de sustituirlos por otras señales de avisos o llamadas.

—Terminó en Madrid la carrera de odontología nuestro paisano don Luciano García López.

—En virtud de oposiciones fué nombrado catedrático del Instituto de Santander nuestro paisano don José Royo López.

—En la Exposición de Sevilla fueron premiados con medalla de oro los vinos de las Bodegas Riojanas de Cenicero.

—En el Teatro Calderón, de Madrid, se estrenó la zarzuela «La rosa del azafrán», con música del maestro Guerrero, que obtuvo un gran éxito. Destacó en la interpretación la tiple Felisa Herrero.

—En el Cine Olympia se proyectó la extraordinaria superproducción, sonora, «Adoración», por Billie Dobe y Antonio Moreno, que fué del agrado del público.

—Fué el de hoy un día primaveral; ascendió el termómetro a 22 grados y no bajó de 9'2 en la madrugada.

—En el restaurante «El Cantábrico» se servían, fuera del establecimiento, raciones a los siguientes precios: Paella o menestra, 1 peseta ración; verduras, 0'75; tortilla de setas o jamón, 1'50; merluza frita o en salsa, 1'25; ternera a la jardinera o con champiñón, riñones al Jerez, chuletas de cordero o de cerdo, callos, pimientos rellenos, bistec y cordero en caldereta, 1'75; calamares, 2; pichón y pollo asado, 3; cordero asado, 2, y langosta con salsa mayonesa, 3 pesetas ración.

HACE 50 AÑOS.— En la Casa Consistorial se celebró el escrutinio general de la elección para diputados provinciales, resultando elegidos por la capital don Ricardo de Francia, don Vicente Infante, don Perfecto García Jalón y don Saturnino Ulargui.

—En la sesión que celebró el Ayuntamiento se dió cuenta de una real orden del Ministerio de la Gobernación por la cual se desestimaba la instancia de este Ayuntamiento pidiendo que no se permitiese el sacrificio de terneras.

—Desde que se inauguró el Manicomio Provincial, el primero de septiembre de 1894, hasta la fecha ingresaron 424 alineados, y quedaban actualmente 77 hombres y 55 mujeres.

—En los exámenes celebrados en el Conservatorio de Madrid obtuvo la nota de sobresaliente en violín el joven arnedano Celso Díaz, al que tributaron una estruendosa y cariñosa ovación los profesores

Marrodán y Rezola, S. L.

VARA DE REY (Esquina al Espolón)

Venta exclusiva de las

MOTOS OSSA

Al contado y a plazos
Depósito de repuestos

SERVICIO TECNICO: Dres. CASTROVIEJO, 42.

PASAJES para SUD-AMERICA

El trasatlántico CABO DE BUENA ESPERANZA

de la línea YBARRA Y CIA., S. A.

saldrá de BARCELONA el próximo día 29 de marzo, salvo contingencias, con destino a

CADIZ, SANTA CRUZ DE TENERIFE, RIO DE JANEIRO, SANTOS, MONTEVIDEO, BUENOS AIRES,

admitiendo pasajeros y carga.

EXPENDICION DE TRIPTICOS PARA EMIGRANTES, que sustituyen a las cartas de llamada y contratos de trabajo para obtención de pasaportes y pases de fronteras, previa presentación personal de los interesados en nuestras oficinas y en las de Emigración.

Para informes: A SU AGENCIA DE VIAJES y a

BERGE Y COMPAÑIA

Vía Layetana, 7, bajos. BARCELONA. Teléfono 21-47-31.

EL OBSEQUIO MAS DELICADO: YEMAS BLASCO

La más exquisita especialidad de LA PAJARITA

ANTA MUEBLES

PORTALES, 46

Se alquilan pisos nuevos

en casa señorial recién construida, sita en calle Calvo Sotelo, 31, con 7 habitaciones, baño, aseo servidumbre, despensa y demás servicios. Están dotados de calefacción central, agua permanente en todas las plantas, servicio de portería, ascensores de subida y bajada día y noche, amplias carboneras en planta baja, guardería de coches de niños y bicicletas dentro de la casa, casilleros individuales de correspondencia, etc.

INFORMES: CALVO SOTELO, 31, Portería.

INSTALACIONES Y REFORMAS EN

FABRICAS DE HARINAS

CONSTRUCCION DE MAQUINARIA NUEVA

TALLERES HERME

12 LIGERO, 7. TELEFONO 39-64.

VARIAS MAQUINAS DE OCASION, SEMINUEVAS, A PRECIOS MODICOS.

Constructores

Viviendas Protegidas y Renta Limitada:

Informaos de la preferencia que se dará al curso de los pedidos hierro al ser sustituídos por el correspondiente en TETRACERO.

Marrodán y Rezola, S. L.

M. VILLANUEVA, 10 (Esquina Vara de Rey).

Se necesitan oficiales encofradores y cerrallistas y peones. Serán bien retribuídos

INFORMES: CONSTRUCCIONES DIAZ.
Gonzalo de Berceo, 29.
NO SE CONTESTA POR CARTA

SGCB2021

¡¡ UN TRAJE QUE SIENTA BIEN !!
Estilo...
Línea...
Calidad...
Precio...
Garantía...
Confíese en nosotros y quedará completamente satisfecho
SASTRERIA Y CAMISERIA
ALMACENES GARRIGOSA
(Casa fundada en 1883)
(PASEO DEL ESPOLON)

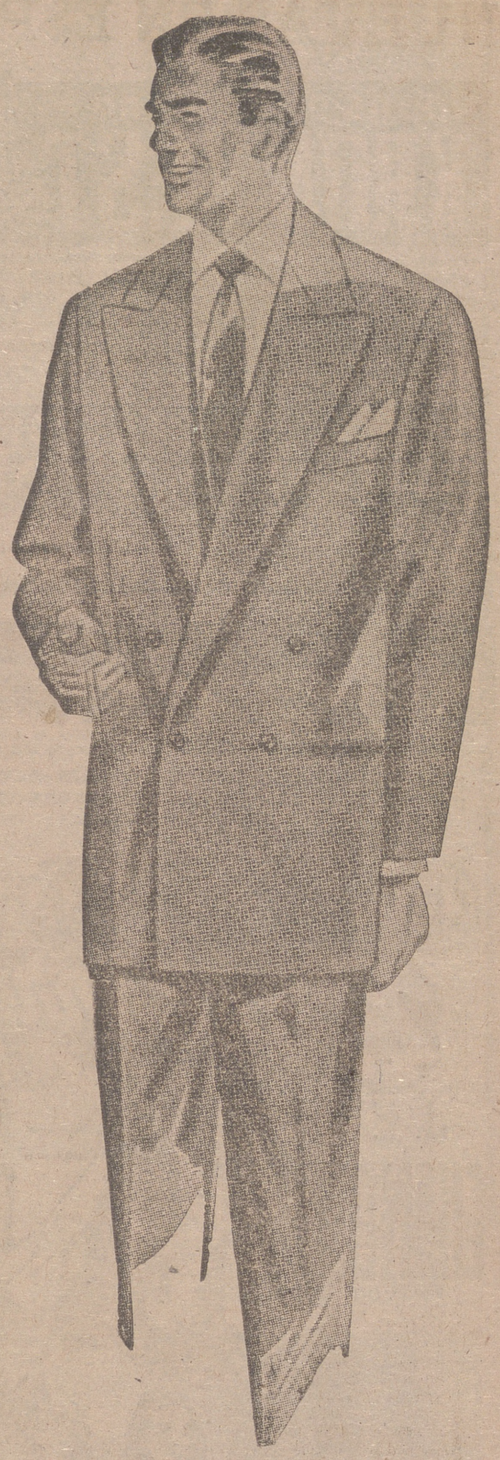

Esta mañana hemos recibido una tarjeta en la que el Cine Avenida se complace en invitarnos al pase privado de la película "Coraza negra", con la que inaugura su instalación de ese novísimo y transcendental sistema cinematográfico que es el cinemascope.

Hace ya tiempo que hemos comprobado el ingente esfuerzo que esto supone para una capital de segundo o de tercer orden, ya que son contados los cines que lo poseen en las grandes capitales. Al mismo tiempo, recordamos que alguna empresa logroñesa lo anunció hace varias semanas, pero la verdad es que el Cine Avenida, sin dar pábulo a la Prensa y Radio, nos sorprende hoy con este esfuerzo, que coloca a la capital riojana en un puesto fronterc del cine español y permite a la empresa seguir a la cabeza en cuanto a preocupaciones y servicios para con el público se refiere. Es indudable que gestos como éste son los que dan y mantienen el prestigio real y efectivo a los ojos de los que, día a día, han de pasarse por taquilla, teniendo libre elección para optar por un salón o por otro, y es, al mismo tiempo, de los que explica los llenos absolutos que consiguen ciertas empresas frente a otras.

Hoy día, un buen cine necesita, aparte de sus condiciones sanitarias y las de comodidad, un esfuerzo constante para mantenerse en contacto con todos los procedimientos que supongan un paso hacia adelante e, indudablemente, de todos los nuevos avances, ninguno más definitivo que el sensacional cinemascope americano, con el que Hollywood ha ganado la batalla en todos los aspectos a quienes suponían una corta vida gloriosa para el nuevo arte.

La pantalla gigante, donde la escena cobra una sensación de dramática presencia, culminando con el sonido circular, que rodea al espectador, le hace creerse en el centro de un mundo nuevo y desconocido, que le mantiene en su seno mientras dura la proyección.

Mundos de guerra y poesía, de amor o de exóticos ambientes, se desgranan ante los ojos del público, que se siente personaje central de todos ellos. Y esta conjunción de pantalla y sonido van a llegar a nosotros gracias al esfuerzo de una empresa riojana: la del Cine Avenida.

Por este motivo, hemos acudido a visitar al dueño de este magnífico cine, orgullo logroñés, que cuenta, por si fuera poco, con el anexo de la única y suntuosa Sala de Fiestas de nuestra ciudad.

El señor Ortega, acompañado de su hijo mayor, don José Miguel, nos recibe amablemente en su despacho y, con una acogedora sonrisa, se brinda a facilitarnos todos cuantos detalles sean precisos.

¿.....?

—Vaya por delante que el interés de esta empresa fué siempre el de servir al gran público. Hemos contratado películas que han supuesto un cuantioso esfuerzo. Los nombres están en la mente y el recuerdo de todos los aficionados y amantes del buen cine.

¿.....?

—Efectivamente, nos viene a la memoria "Sansón y Dalila", la obra maestra de Cecil B. De Mille; "Un americano en París", que abrió un camino nuevo al cine; "Scaramouche", que consagra a Stewart Granger; "El manantial", acaso la mejor película de Gary Cooper; "De aquí a la eternidad", que batió el record de premios, consiguiendo ocho "Oscars"; "El motín del Caine", donde triunfaron José Ferrer y Humphrey Bogart; "Obsesión", uno de los éxitos literarios, radiofónicos y cinematográficos de más público; "Invanhoe", la colosal aventura medieval; "La guerra de Dios", una película española de fama mundial; la maravillosa técnica de "Solo ante el peligro", y muchas otras.

¿.....?

—Este afán de la empresa —nos sigue diciendo el señor Ortega— nos llevó al montaje del cine tridimensional, con el estreno de "Los crímenes del museo de cera", que constituyó otro jalón en la carrera de éxitos de este salón.

Las películas rodadas por el sistema de cinemascope y que próximamente proyectaremos, ya se hallaban contratadas desde el mes de octubre del pasado año, fecha en que empezaron las gestiones para la instalación del mismo, no habiéndose instalado antes por la carencia de objetivos anamórficos en España, que son precisos para la proyección de este sistema; pero las últimas gestiones realizadas en Madrid y Barcelona dieron por resultado la adquisición de los mismos, con lo cual el cinemascope es ya una realidad en Logroño.

Todo esto ha supuesto gastos y trastornos que sólo pudieron vencerse con el convencimiento de que mi salón se hallaba en la obligación moral ante el público de presentar el cinemascope.

Hemos preferido contratar películas conseguidas cuando el nuevo procedimiento era un franco éxito, a aceptar las de sus comienzos. Nuestra pantalla proyectará, como usted sabe, "Coraza negra", en primer lugar, última hasta la fecha de Universal International, que recientemente se ha estrenado en la capital de España, en el Cine Carlos III, obteniendo un grandioso éxito, tanto en crítica como en público. Seguirá "Atila, rey de los hunos", que muy pronto será presentada en España y que ha merecido el honor de ser propuesta para el Oscar de la Academia de Hollywood. Rudolph Mate la ha dirigido con un plantel de artistas, entre los que recordamos a Jeff Chandler y Ludmila Techerina.

—¿Resultará difícil que en Logroño se proyecte siempre cine en este procedimiento?.

—Ahora, al principio, casi imposible, por las pocas películas presentadas hasta ahora en España, pero el Cine Avenida dispone desde ahora de los más modernos sistemas de proyección. En nuestra pantalla podemos usar los procedimientos de cine plano, tridimensional, panorámico, cinemascope, vistavisión (moderno procedimiento de "Paramount") y el último alarde francés del cinepanoramic. Todas las películas que no se proyecten en alguno de estos sistemas, lo serán en pantalla panorámica.

—¿Pueden avanzar entonces algunos títulos?.

—Con mucho gusto.

A pesar de lo avanzado de la temporada, figuran títulos de tan alto prestigio como: "Ulises", producción italonorteamericana en technicolor, con Kirt Douglas y Silvana Mangano; "La condesa descalza", con la escultural Ava Gardner y el coloso del cine Humprhey Bogart a la cabeza de otros grandes artistas; "Vera Cruz", una sensacional película rodada por el novísimo sistema de super-scope, con Gary Cooper, al que da una réplica adecuada Burt Lancaster; "Los caballeros las prefieren rubias", basada en la obra inmortal de Anita Loos, campeona de taquilla en Norteamérica, donde reparten honores estelares las dos atómicas de Hollywood, Jane Rusel y Marilyn Monroe; el drama circense de R. K. O. Radio "Apasionadamente", con Steve Cochran y Ann Baxter; "Amor brasileño", espectacular revista musical, con Lana Turner. Todas estas grandes películas han sido rodadas en technicolor, aparte de otras, como son "Julio César", producción Metro, con Marlon Brando al frente de un colosal reparto, y los grandes éxitos de Columbia, M. G. M., Universal, W. B., R. K. O. Radio y otras grandes distribuidoras mundiales, que próximamente, presentarán tanto en plano como en los procedimientos arriba indicados.

Se han hecho gestiones para conseguir ese extraordinario film "Alejandro Magno", que se rueda actualmente en España. Entre otros títulos, recuerdo una producción del extraordinario cine italiano, "Gemma", con Gina Lollobrigida, la triunfadora.

—Después de este magnífico programa para el año actual, ¿desea hacer alguna otra declaración?.

—Ninguna, si no es llevar al convencimiento del público riojano que este esfuerzo lo he realizado con el único deseo de servirle lo mejor, sin que nos haya preocupado un solo momento el temor de un fracaso. Nuestro deseo es dar al público lo que se merece y en forma de realidades, no de promesas.

Con estas palabras, los dos señores Ortega han dado por terminada la entrevista.

Salimos del despacho y podemos observar cómo numerosos obreros trabajan en la instalación de los modernísimos sistemas, que gracias a su trabajo y a su esfuerzo son una realidad en Logroño.

Ambos merecen el aplauso unánime de la ciudad y el apoyo de todos los aficionados al arte de Charlot y Orson Welles.

Por el esfuerzo realizado y el que aún resta por cumplir, ¡enhorabuena!.

PEDRO DE MIRANDA

EL PROXIMO VIERNES, DIA 18 DE MARZO, SE INAUGURA

EL CINEMASCOPE EN LOGROÑO

Un gran acontecimiento y un brillante éxito del CINE AVENIDA

(Interesantes declaraciones para nuestro periódico de su dueño, señor Ortega, a Pedro de Miranda)

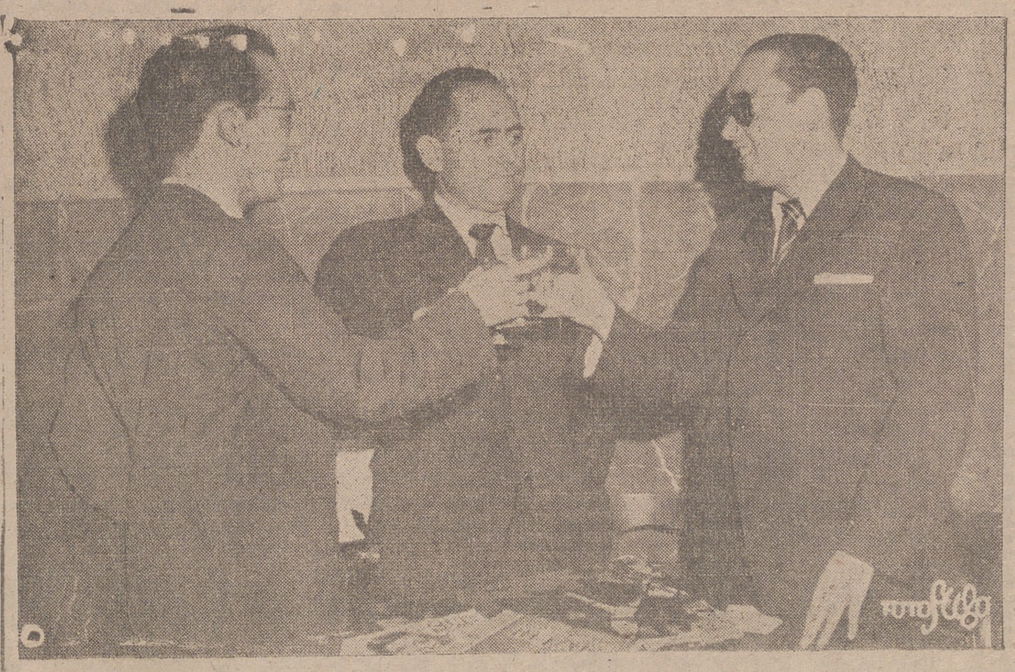

El autor de este reportaje y los señores Ortega brindan por el éxito del próximo acontecimiento que presenta el viernes el Cine Avenida. — (Foto Stilo).

SGCB2021

NUEVAS EN ESPAÑA

HOJAS DE AFEITAR
KRON-VEST
JAGUAR

Participe sencillo concurso mensual Kron Vest y fácilmente ganará un reloj Walter Rover, oro, de 8.500 Ptas.
Venta al Mayor: BLAZALBA, S. L. Telef. 21-61

CINEMA PASSENTA
EL DESFILADERO DEL COBRE

OLYMPIA

HOY, a las CUATRO DE LA TARDE, en sesión continua:
¡¡EXITO ARROLLADOR DE DOS ESTRENOS SENSACIONALES!!
¡DESBORDANTES PASIONES, LUCHAS SIN CUARTEL, INTRIGAS, AVENTURAS, AMOR!

CEFA
LOS HERMANOS Barbarroja
JEFF CHANDLER
MAUREEN O'HARA

Color por Technicolor
con
SUSAN CABOT · LON CHANEY · BUDDY BAER
Director: CHARLES LAMONT

Además, ¡¡LA PELICULA MAS REAL FILMADA EN UN PENAL!!
B. BARRY • CARLOS OTERO • ISABEL DE CASTRO • "GILA"

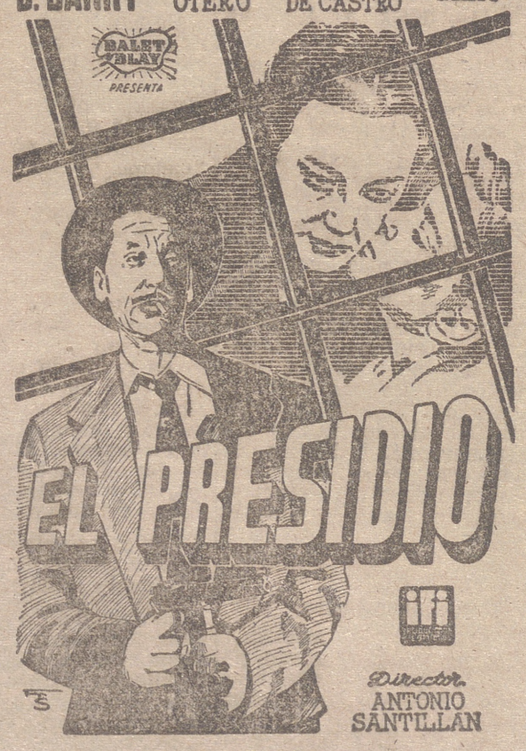

BALET BLAY PRESENTA
EL PRESIDIO
Director ANTONIO SANTILLAN

NO RECOMENDADA A MENORES
A PARTIR DE LAS DIEZ DE LA NOCHE:
Localidad única: 5 pesetas
Salón perfumado por TORINO

PANTALLA GIGANTE
OLYMPIA SIEMPRE LOS MEJORES PROGRAMAS

DEPORTES

PELOTA

Esta mañana, en Beti-Jai, emocionante jornada ALAVA-RIOJA

Zurdo-Arriarán III, en Vitoria.-Un Francia-España de aficionados

Esta mañana, a las diez y media se celebrará en el Frontón Beti-Jai la interesantísima jornada del torneo GRAVN entre alaveses y riojanos.

Existe enorme curiosidad por presenciar las pugnas, por lo que el frontón se llenará como en festivales anteriores

La representación alavesa llega a Beti-Jai sin haber logrado obtener una sola victoria en el torneo. Y en ese detalle precisamente radica el peligro de su presencia en nuestra cancha, ya que, dolidos por su mala suerte, perseguirán con el mayor empeño apuntarse algún triunfo a costa de los jugadores riojanos.

Lógico que a los alaveses les interesen los puntos... pero tan necesarios les son a nuestros representantes, que por adjudicárselos alejarán de sí toda confianza. De todas formas, hay que esperar una cerrada lucha, en la que no faltará buena dosis de emoción.

Todos los aficionados que esta mañana acudan a Beti-Jai dedicarán —estamos seguros— una gran ovación a nuestros pelotaris, muy especialmente a la pundonorosa pareja den Entrena Torrecillas y Narro, que tan alto ejemplo dieron contra Vizcaya, sabiendo hacer un soberano esfuerzo para nivelar una lucha que parecía perdida al principio, y que si al fin se perdió fué por causas totalmente ajenas a su admirable esfuerzo

El programa se iniciará con el partido de pala corta entre Collel y Vidal Abarca III (Alava) contra Palacios y Greño (Rioja).

A continuación, Inocencio (Alava) contra Del Val (Rioja).

Y como final, Virutas y Cerain (Alava) contra Torrecillas y Narro (Rioja).

Y nada más A las 10'30 les espero nos en Beti-Jai. A ver si hay suertecilla y los tres puntos en litigio se quedan en casa.

NAVARRA-GUIPUZCOA

En el Labrit pamplonica, los navarros reciben a los guipuzcoanos Estos, a la cabeza de la clasificación querrán llevarse para San Sebastián la victoria, que ya lograron frente a alaveses y vizcaínos. Si la logran habrán dado un paso gigante para ser los vencedores del GRAVN, pero también los navarros tienen grandes aspiraciones de clasificación y el hecho de jugar en su casa les da un buen margen de posibilidades.

A pala corta, Berridi y Aristi (G) contra Eseverri y Urrutia (N).

Mano individual, Atano X (G) contra Ezponda (N).

Mano por parejas, Bengoechea y Retegui (G) contra Ezcurra y Yániz (N).

PARTIDO INTERNACIONAL

La Federación Nacional organiza para el día 17, coincidiendo con la llegada de la representación futbolística francesa para contender contra la selección española, una lucha parecida en pelota a mano.

En Recoletos, por la noche, los aficionados franceses Etchemendy y Etchepare jugarán contra Bengoechea o Lejarazu y Retegui.

LA LUCHA ZURDO-ARRIARAN III.

Esta tarde, en Vitoria, se ventilará la interesantísima eliminatoria Zurdo de Mondragón-Arriarán III.

Los dos paisanos y buenos amigos se han preparado a fondo. Se verá, por tanto, una gran lucha. Aunque se considera favorito al Zurdo, Paquito Arriarán es muy capaz de dar la sorpresa. Encuentro de emoción.

En el segundo partido reaparece Ogueta, que, ayudado por Irureta III, se enfrentará a Bolinaga y Echave X.

—La gripe también se apodera de los pelotaris. Por este motivo son baja en los programas de hoy Soroa II y García Ariño.

—En Eibar, a falta de pelotaris, quieren enfrentar a Acarregui y Cortabitarte contra un trío, y como segundo partido, Iraeta (el eterno «mocete» de Cestona) y Echave VI contra Garitaonaindia y Azpiri.

CONTRACANCHA

Ante los próximos partidos internacionales

Parece que Rial jugará contra Francia

MADRID, 12.—En el partido internacional de fútbol que mañana se disputará en el estadio «Bernabeu» entre el equipo de España B y el de Grecia, sólo podrá ser sustituído el guardameta, ya que este encuentro puntúa para el torneo de la Copa del Mediterráneo, según dispone el Reglamento.—(Alfil)

MADRID, 12.—En los medios deportivos se afirma que el seleccionador nacional de fútbol, Ramón Melcón, ha decidido alinear a Rial en el equipo español que jugará el jueves próximo frente a la selección francesa.—(Alfil).

SE ENTRENAN LOS GRIEGOS

MADRID, 12.—Esta mañana, en el estadio «Bernabeu», se entrenaron ligeramente los componentes del equipo nacional de fútbol griego.

Realizaron varios ejercicios de gimnasia y después se entrenaron brevemente con balón

La mayoría de los jugadores son de mediana estatura

Después de la preparación, los jugadores y entrenador helénicos se retiraron al hotel donde se hallan hospedados y más tarde pasearon por las calles céntricas.—(Alfil).

EL EQUIPO B DE ESPAÑA

MADRID, 12.—El equipo nacional de España B que actuará frente a Grecia estará formado por Carmelo: Orúe, Garay, Canito, Mauri, Maguregui; Mañó, Olmedo, Badenes, Agustín y Collar.—(Alfil).

Campeonatos deportivos del Frente de Juventudes

HOY SE CELEBRA LA PRUEBA DE PRESELECCION DE CAMPO A TRAVES PROVINCIAL

Hoy, a continuación del campeonato escolar de campo a través, se celebrará la prueba de preselección para designar el equipo provincial que, en representación de esta Delegación Provincial, ha de participar en el campeonato nacional juvenil, a celebrar el próximo 19 del actual en Lasarte.

La salida y llegada de esta prueba está instalada en el campo de «Las Gaunas».

Vizcaya, campeón de juveniles

MADRID, 12.—La selección regional de fútbol juvenil de Vizcaya ha ganado el campeonato de selecciones regionales. Ha vencido en la final a la selección de Guipúzcoa por tres tantos contra dos en el partido celebrado esta tarde en el Estadio Metropolitano, ante unos veinte mil espectadores. El primer tiempo terminó con dos a uno a favor de los guipuzcoanos.

Arbitró el colegiado castellano Heraclio de la Fuente, que alineó así a los equipos:

Guipúzcoa: Araquistain; Iguarán, Arrillaga, Trulegui; Lacalle, Elizondo; Martínez, Olano, Rebolledo, Parrondo y Erro.

Vizcaya: Juan Ramón; Terrones, Uribe, Axpe; Azcueta, Gorostiza; Pereda, Beascoechea, Ormaeche, Izaola y Beitia.

Durante la primera parte se mostró mucho más peligroso el equipo guipuzcoano, con más clase y mejor conjuntado que su adversario. Inauguró el marcador Olano, a los 13 minutos, rematando de cuchara y hacia atrás un corner botado por Martínez. Axpe intentó rechazar el balón bajo los palos, pero sólo consiguió ayudarle a entrar en su puerta. A los 22 minutos se produjo el primer empate con un gol de Beascoechea en un lío ante la puerta contraria, después de que un jugador guipuzcoano tiró de forma imprevista sobre su meta, deteniendo el balón Araquistain, pero se le escapa a éste de las manos y el interior bilbaíno, bien situado, lo impulsa a la red. El segundo gol de Guipúzcoa lo remató también Olano, de cabeza, en un corner sacado por Elizondo y que ya Lacalle había dirigido hacia el marco de Vizcaya de fuerte cabezazo.

En el segundo tiempo se impuso Vizcaya por mayor rapidez y fondo, si bien los guipuzcoanos perdieron varias ocasiones en las que el gol parecía inminente. El empate a dos goles lo consiguió Pereda de fuerte tiro raso, a centro de Beascoechea, a los 6 minutos, y el gol de la victoria lo consiguió Ormaeche de potente chut desde lejos, a centro de Pereda.

Destacaron los porteros de los dos equipos, con Azcueta y Beascoechea por Vizcaya, e Iguarán, Lacalle y Rebolledo por Guipúzcoa.

Al final del encuentro, el presidente de la Federación Española, señor Touzón, hizo entrega al capitán de Vizcaya, Gorostiza, de un monumental trofeo, y al de Guipúzcoa, Irulegui, de un obsequio como recuerdo del partido Después, los jugadores de los dos equipos pasearon a hombros alrededor del campo al capitán bilbaíno.—(Alfil.)

U.N.S.A.
ENTIDAD DE ESPECIALIDADES Y CIRUGIA
Clínica Ntra. Sra. DEL PILAR
LA MAS COMPLETA Y QUE MEJORES SERVICIOS PRESTA
TELF. 2439
-LOGROÑO-

EL SALON DEL MUEBLE
MURO DE LA MATA 1 (Junto al Gobierno Civil) Teléfono 322

¡Hoy! Teatro Bretón
ESTEBAN LEOZ presenta «LA GRAN COMPAÑIA DE ARTISTAS LIRICOS ASOCIADOS». - Con el divo BARITONO JOSE MARIA AGUILAR y MARIA FRANCISCA CABALLER
BUTACA: 20 PESETAS
¡¡HOY!! DOMINGO (TARDE), A LAS 7'30:
LUISA FERNANDA
(MAYORES)
Por EMILIA RINCON, MARIA FRANCISCA CABALLER, ESTEBAN LEOZ y JOSE MARIA AGUILAR
NOCHE, A LAS 10'45:
¡UN PROGRAMA MONSTRUO!
LA ALEGRIA DE LA HUERTA, EL DUO DE LA AFRICANA
Y
Agua, azucarillos y aguardiente
(MAYORES)
NOTA: Taquilla desde las ONCE.

MAÑANA, LUNES:
A las 7'30, a verdadera petición del público
MARINA (Opera)
Por el formidable cuarteto: MARIA FRANCISCA CABALLER, ESTEBAN LEOZ, JOSE MARIA AGUILAR y ALEJO QUERALTO
NOCHE, A LAS ONCE:
La tarbenera del puerto
Por MARIA LUISA RAMOS, JUAN CERDA, JUAN DEL CASTILLO y JOSE LUIS CANCELA

Advertencias. — Por no haber llegado a tiempo el decorado de CAVALLERIA RUSTICANA y PAYASOS, el martes, en funciones de despedida, se representarán, a las 7'30, las óperas CAVALLERIA RUSTICANA y PAYASOS, y a las 11, MOLINOS DE VIENTO y LA REVOLTOSA.

Las localidades que se hayan retirado para mañana, lunes, serán valederas para el martes.

Hoy.- Cine Alhambra
CONTINUA desde las CUATRO
COLOSAL PROGRAMA DOBLE
1.—REESTRENO de la espectacular revista musical
Cita en Granada
Luis Mariano y Nicole Maurey
2.—GRANDIOSA REPOSICION CON CARACTER DE ESTRENO DE LA MAS GRANDIOSA HISTORIA DE AMOR FILMADA EN ESPAÑA
Inés de Castro
Antonio Vilar y Alicia Palacios
NOTA IMPORTANTE. — Todo espectador recibirá en taquilla un boleto con un número. Si dicho número es igual al del primer premio de la Lotería Nacional del 25 de abril, el poseedor tiene derecho a VIAJE Y ESTANCIA GRATIS de siete días, en AUTO-PULLMAN, recorriendo Portugal, con visita a Fátima.
(Autorizadas mayores)

Hoy.-SALA AVENIDA
GRAN BAILE A LAS 7'30 TARDE

Hoy.-CINE AVENIDA
CONTINUA desde las CUATRO
COLOSAL PROGRAMA DOBLE
1.—GRANDIOSO Y CLAMOROSO EXITO. ¡LA GIGANTESCA EPOPEYA DE LA CONQUISTA DE CALIFORNIA!
COLUMBIA FILMS S.A. PRESENTA A

CORNEL WILDE
TERESA WRIGHT
EL HIDALGO
COLOR POR TECHNICOLOR
con ALFONSO BEDOYA · LISA FERRADAY · EUGENE IGLESIAS
Productor SAM KATZMAN · Director LEW LANDERS
¡UNA SUPERPRODUCCION TAN COLOSAL COMO LA GIGANTESCA AVENTURA QUE EN ELLA SE RELATA!
2.—REESTRENO de la más espectacular aventura de TARZAN
Tarzán y la cazadora
Con JOHNNY WEISMULLER y BRENDA JOYCE
(Toleradas menores)

Sala de Baile
LA ESTRELLA
HOY, GRAN BAILE, de 6 a 10.

CINEMA Diana
(LA PANTALLA TRIUNFAL DE LOGROÑO)
DESDE LAS CUATRO
¡PROGRAMA DOBLE!
1.—LUCHAS, ABORDAJES, ACCION... EN
La venganza del corsario
Con MARIA MONTEZ
2.—SIGUE TRIUNFANDO...

Este es EL NIÑO PERDIDO
Recuerde su rostro.
Recuerde este título.
Es una película inefable.
Es un film Paramount.
UN FILM QUE LLEGA AL CORAZON
(TOLERADAS MENORES)
Salón perfumado por TORINO

MODERNO Desde las CUATRO Y
RIALTO Desde las CINCO
¡Programa doble! MAYORES
1.—EL REESTRENO ESPERADO POR TODO LOGROÑO
SOR ANGELICA
Con MARION MITCHEL, R. ROMERO y GILA
2.—¡INSUPERABLE EXITO! La historia de una mujer llevada a la pantalla para todas las mujeres

CARMEN DE LIRIO
La PECADORA
María de Maeztu
R. ROMERO MARCHENT
ARMANDO MORENO
B. BARRI
Director IGNACIO F. IQUINO
Porque amó mucho, sus pecados le fueron perdonados.

FRONTON Desde las CUATRO ¡Programa doble!
(TOLERADO)
1.—¡COLOSAL EXITO!
OSCAR HOMOLKA
NADIA GRAY · GEORGE COLE

ALTO SECRETO
DIRECTOR Y PRODUCTOR MARIO ZAMPI
¡Desde «NINOTSCKA» no hubo nada tan cómico e intencionado!
2.—El encantador film «Fox»
Siempre en tus brazos
(En tecnicolor)
Betty Grable y Dan Dailey
Salón perfumado por TORINO

El teatro y el cine

CIEN ACTORES RUEDAN UNA PELICULA EN EL FONDO DEL MAR

James Mason y Kirk Douglas tuvieron que ponerse las escafandras

Terminó el rodaje de «Veinte mil leguas de viaje submarino», Walt Disney encontró un serio problema: la participación de los peces en la película

La presencia de los buzos en las aguas claras de las Bahamas ahuyentaba a los peces. Sólo los tiburones accedían a presentarse ante las cámaras. Fué preciso capturar, por medio de redes, miles de peces, para ser soltados luego ante las cámaras fotográficas.

Después de varios días de pesca fué posible reclutar la figuración. La componían tres mil pequeños peces, mil tiburones 500 langostas, doce rayas voladoras y otras seis de una envergadura de tres a siete metros, 15 tortugas de más de 200 kilos y otras innumerables variedades de las que pueblan el fondo de aquellos mares.

Un equipo de actores, operadores y técnicos se dió cita en las Bahamas. Desde Hollywood se envió un equipaje de 200 toneladas en 212 cajas.

Los «platós» estuvieron instalados a 20 metros de profundidad en el mar del Caribe. Fué necesaria antes una preparación. Catorce meses duraron los trabajos previos y seis meses el rodaje con la colaboración de 50 técnicos.

Entre los actores figuraban James Mason, Kirk Douglas, Peter Lorre y Paul Dukas. Había, además, 44 pescadores submarinos profesionales dirigidos por un antiguo campeón olímpico.

El «Nautilus» imaginado por Julio Verne encontró su forma definitiva después de haber construído más de mil maquetas un decorador con el asesoramiento de la Marina americana.

El «Nautilus» de Julio Verne y el de Walt Disney tienen las mismas dimensiones.

Todo lo que imaginó el novelista ha sido filmado por Walt Disney en la realidad del fondo submarino. Aquel mundo fantásico iba a ser psoible con los descubrimientos de nuestro siglo.

Más de cien millones de pesetas ha costado el rodaje de esta película.

Walt Disney ha hecho descender al fondo del mar a unos cien actores y técnicos con escafandra, entre los tiburones.

De la fantasía más destacada ha ido Walt Disney a buscar la realidad más objetiva.

«Veinte mil leguas de viaje submarino» está interpretada por unos personajes vivos en el fondo del mar, y hoy el «Nautilus» es un auténtico submarino. La nave imaginada por Julio Verne marcha gracias a un reactor atómico que le permite zambullirse en todos los mares. Es tan rápido como un destroyer y podría constituir una amenaza para todas las flotas del mundo.

Walt Disney ha escogido el mar del Caribe para su película porque aquelleas aguas permiten una visibilidad hasta una profundidad de casi 200 metros.

Ese mundo fantástico de aventuras, entre animales extraños y monstruos fosforecentes de las zonas abismales aparecerá en la película con la misma realidad que se da en los fondos marinos. Las cámaras de Walt Disney han recogido la impresión directa de ese mundo maravilloso.

DORIS DAY

Nació en 3 de abril de 1924 en Cincinnatti (Ohio). Su apellido legal es el de Kappelhoff. Hija de un músico celebrado, de niña aprendió a tocar el piano y luego danza y canto. Un grave accidente de automóvil truncó temporalmente su carrera de bailarina, convirtiéndola en vocalista de famosas orquestas. Ambas facultades la llevaron a la pantalla, para la que ha interpretado como protagonista «Romanza en alta mar», «Mi sueño eres tú», «Té para dos», «Mademoiselle Fifi», «Storm warning», «El joven de la trompeta», «A la luz de la luna» y otras destacadas películas.

La bella Otero atrae nuevamente la atención mundial con la película de su vida interpretada por la guapa del cine María Félix

LA MUJER MAS BELLA DE EUROPA TRATO DE AUREOLAR CON EL MISTERIO SU OSCURO ORIGEN Y SU VULGARISIMA PRIMERA JUVENTUD

EN PARIS APRENDIO A BAILAR, SE IMPROVISO UNA CULTURA, ALCANZO FAMA Y FORTUNA, RECIBIO HALAGOS DE PRINCIPES Y MILLONARIOS Y FUE CANTADA POR LOS GRANDES ESCRITORES

Por LUIS CAPARROS

LA CORUÑA.—(Crónica del corresponsal de «Argos»).—Recientemente rodada en Francia, con María Félix como protagonista principal, se proyecta ya en muchos lugares de Europa y América una película sobre la vida y las aventuras de la famosa y casi legendaria Carolina Otero, una de las mujeres más íntimamente unida al recuerdo de aquellos años frívolos y despreocupados con que se cerraba el siglo XIX y se abría el que habría de ser tan agitado siglo XX.

Nosotros, que aún no conocemos esta producción cinematográfica, sí conocemos, sin embargo, los pormenores del mundo oscuros orígenes de esta mujer nacida en nuestra región hace 85 años. Orígenes poco conocidos, porque ella misma gustó siempre de aureolar con el misterio las circunstancias vulgarísimas de su nacimiento, infancia y primera juventud, hasta el día en que, inesperadamente, surgió meteórica en aquel París difícil y

brillante que tan rápidamente haría ella de conquistar.

La que en su tiempo fué considerada como «la mujer más bella de Europa» fué perdurablemente, ante todo, una verdadera maestra de la mentira y la fantasía en un mundo al que lo único que verdaderamente le importaba era la indiscutible verdad de su deslumbrante belleza.

Aunque se rebautizó a sí misma como Carolina y aseguró en muy diversas ocasiones que era sevillana de nacimiento —cuna de resonancias pintorescas en aquel París donde la Sevilla de Merimés estaba de moda—, lo cierto sobre nuestro personaje es que su nombre auténtico es el de Angustias y su auténtico nacimiento tuvo lugar el día 19 de diciembre de 1868 en la pontevedresa aldea de Puente Valga. La que habría de ser conocida como Carolina Otero fué la consecuencia prohibida de los amores entre una humilde e inocente campesina y un forastero ignorado, de quien nadie supo nunca su origen y su destino.

Angustias parece ser que vivió muy poco tiempo en su natal Puente Valga, ya que siendo casi una niña marchó a Santiago de Compostela, donde durante algún tiempo trabajó como sirvienta en varias casas. Posteriormente dejó esta humilde pero honrada actividad por otra bastante más oscura Desde Santiago, un día cualquiera saltó a París, vía Madrid, cuando apenas tenía diecisiete años. Su destino parecía quedar decidido al emprender este viaje acompañando a un artista de circo del que se había enamorado, y que fué quien la llevó desde las austeras rúas compostelanas hasta aquel París deslumbrante y frívolo, en cuyo tráfago la abandonó a los pocos días de estar allí. Pero Angustias no se desesperó en el abandono. Era ya ella una muchacha en la que se equilibraba la belleza y la ambición y con un sentido eminentemente práctico, el cual la orientaba siempre hacia metas muy concretas. De esta forma su carrera en la capital de Francia fué rápida. Allí aprendió a bailar, y como era lista, pudo en poco tiempo improvisarse una cultura de la que estaba totalmente ayuna y que fué aumentando paulatinamente. Pronto dominó varios idiomas, adquirió eso que la sociedad llama mundología y, completando ese bagaje con el más decisivo de su belleza, aprovechó el París ruidoso de los «café-concerts», el «can-can» y la dorada espuma del champagne a caño libre, para incendiar mil corazones masculinos en la difícil competencia de cien mujeres cuya fama solía estar en relación con la intensidad de sus múltiples conquistas. Y así, Carolina Otero se convirtió en el primer ídolo de la «Ville Lumiére».

Dentro de los hechos que parecen confirmados, se cuenta, por ejemplo, el suicidio casi simultáneo de dos amantes por ella abandonados, circunstancias que contribuyeron a su más amplia propaganda, ya que ella era una artista que recorría en triunfo las principales capitales del mundo en una carrera tan frenética como ruidosa. Joyas, títulos y fortunas, todo cuanto una ambición suma puede apetecer, le fué ofrecido a esta mujer que supo desdeñar y aceptar en enardecedoras alternativas.

Es ésta la época de la que los cronistas relatan su insaciable sed de oro y halagos junto a caprichosos monarcas, como Leopoldo de Bélgica, Eduardo de Inglaterra y Guillermo de Prusia, junto a los primeros banqueros de Walt Street o de la City y junto a los más notables aristócratas y príncipes, como el duque de Orleáns y el gran duque Alejandro de Rusia. Fué ésa adornaba con la florida prosa que te también el tiempo en que ella se le dedicaban las más famosas plumas del momento: Richepin, Wilde, Ronstand, D'Anuncio...

Ya después, en pleno declive su luminosa juventud, Carolina desapareció lentamente de la fama. Millonaria aún, pero en la frontera del olvido, se retira a una finca de la Riviera, donde ve poco a poco llegar la vejez como cualquier aristócrata hastiada de las que constituyen su vecindad en Niza. Entretanto, también su dinero se va poco a poco agotando, con un ritmo más intenso que el que marca el consumo de su propia existencia.

MARLON BRANDO

Se rumorea que vendrá a España

Por JOSE LUIS AGUILAR

No hace aún mucho tiempo que los periódicos ilustrados publicaron diversas fotos en las que aparecía Marlon Brando con una jovencita llamada Josiane en el puerto de Baldón, pueblecito pesquero de la Costa Azul. Los pies de estas fotos aseguraban que Marlon iba a contraer matrimonio con la hija de unos pescadores. Josiane era la institutriz de los hijos del doctor Mitlleman, que fué el que cuidó de Marlon en una de sus crisis nerviosas. Era esta institutriz una muchacha sencilla y de ojos grandes. En casa del doctor nació su amistad y más tarde su amor Pero Josiane veía además en Brando el escalón inicial para ser actriz de cine. Poco tiempo después se separaron.

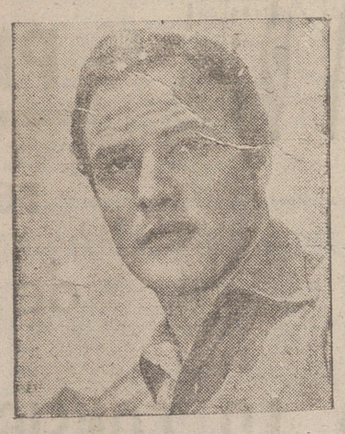

Cuando Marlon hubo terminado el rodaje de «Desirée» y «La vida de Edwn Booth», realizó un viaje a Europa. En París fué abrumado por los supuestos noviazgos que se le atribuían. En cuanto era visto con una muchacha, la Prensa francesa anunciaba su matrimonio. Por ello, huyendo de París, fué a refugiarse en Baldón, donde encontró a Josiane. Estaba en el desembarcadero discutiendo con unos pescadores. Al contemplarse mutuamente, el hielo se rompió entre ellos. Se abrazaron. Al día siguiente la Prensa de Tolón decía: «Marlon Brando visita a la hija de un pescador y ha venido para celebrar su compromiso matrimonial».

La noticia había sido dada por la madre de Josiane a los periodistas, porque, sabedora del deseo de su hija de triunfar en el cine, creyó que Marlon sería el mejor introductor de Josiane en Hollywood.

Al enterarse de esto, Marlon salió de Francia con destino a Roma, desengañado.

Nuevamente, este genial actor vuelve a buscar la mujer ideal que sepa comprenderle y soportar sus excentricidades.

Actualmente se rumorea en los círculos cinematográficos que está preparando las maletas para venir a España, y que quizá interprete una película en nuestro país.

Este actor americano, nacido en Omaha (Nebraska), puede que llegue a olvidar bajo el cielo de España todos sus anteriores idilios: Saeley Winters, con su cabellera dorada; Movita, la mejicana de negro pelo; Josiane, la institutriz que fué modelo del pintor Kisling... Todas serán olvidadas si en España encuentra la mujer capaz de seguirle en sus sueños que, ya desde niño, dieronle fama de excéntrico.

Actualidad teatral madrileña

Estreno de "El ángel y el pistolero", por Conchita Montes; lectura de comedias de Buero Vallejo y Mihura y ensayo de obras premiadas

MADRID.—(Servicio de «Argos», especial para NUEVA RIOJA).—La primera semana de marzo sólo ofreció un estreno en Madrid, el de la comedia de Schifrin «El ángel y el pistolero», en cuidada y magnífica adaptación de Edgar Neville, en el Teatro de la Comedia, a cargo de Conchita Montes deliciosa como siempre; Pedro Porcel y Rafael Alonso, que dieron justa réplica a tan excelente actriz, y la colaboración de Pilar Viener, José Albuquerque, Fernando Guillén, Gerard Tichy, Modesto Blanco y Arturo Fernández, también muy estimable. La interpretación, los efectos especiales y el decorado de Burman fueron los más salientes de la velada

La comedia no llegó al público, o al menos, no le conmovió. Sin embargo, se aplaudió al final de cada acto, pues la labor escénica, en todos sus aspectos, lo merecía El interés decayó muy pronto, acaso por la acumulación de elementos no muy bien ensamblados. Shiffrin, como en otras obras, alienta una noble ambición literaria, pero en ésta los efectos poéticos y fantásticos hacen disminuir la tensión dramática En resumen, una comedia de calidad y de altura, pero que no llega a impresionar a la mayoría de los espectadores, desorientados ante el juego, poco equilibrado, entre la realidad y la fantasía.

A falta de otros acontecimientos, nos referiremos a los ensayos y lecturas de obras teatrales. Citaremos, en primer lugar, la lectura animada o representada que hizo el Teatro Español Universitario de Derecho, bajo la dirección de Agustín Albadalejo, en el Colegio Mayor de San Pablo. Lleva por título «Aventura en lo gris», y como explicación «dos actos grises unidos por un sueño increíble». Su autor, Buero Vallejo. La obra ya está impresa y en espera de estreno.

También se ha leído la comedia de Mihura «Sublime decisión», en el Infanta Isabel. Seguirá en el teatro de la calle de Barquillo a «La Ratonera», de Aghata Cristie, obra que sigue llevando mucha gente Es decir, que tiene todavía «cebo» para bastante tiempo. La nueva obra de Mihura sacará de su inactividad a Isabelita Garcés, que no cayó en «La Ratonera» por falta de papel Se interrumpirá, pues, un descanso que ha resultado más prolongado de lo que se creía y que ha venido a resultar como un premio al gesto de Isabel de los que no se prodigan entre las primeras figuras.

Los dos teatros oficiales ensayan ya las obras galardonadas, cuyo mayor premio es el estreno. Claudio de la Torre ha empezado el ensayo de «La rueda», del autor novel Juan Antonio de la Iglesia, en el María Guerrero, y José Tamayo el de «El hogar invadido», premio Lope de Vega, que corresponderá, como se recordará, al periodista y escritor Julio Trenas La decisión de los directores de estos dos teatros subvencionados responde, pues, a un sentido de justicia, al dar cumplimiento a lo prometido en los concursos y satisfacer el interés del público por conocer las obras de los nuevos autores.

Un aspecto importante de nuestro teatro es su proyección a los países hispánicos. Hay motivos para sentirse satisfechos. El triunfo de la zarzuela «María Manuela», de Guillermo y Rafael Fernández Shaw y del maestro Moreno Torroba, cuyo estreno se ha brindado a Buenos Aires, nos llena legítimamente de orgullo.

A las formaciones españolas que actúan en aquellas naciones hispanas se une ahora la de Carmen Lemos, que hace días salió de Cádiz con rumbo a Puerto Rico. Piensa actuar también en las Universidades de Norteamérica Lleva Lemos obras clásicas, modernas y de autores jóvenes, que sin duda interesarán en aquel continente.

También realizará una jira teatral por las Américas, empezando por Venezuela y subiendo tal vez hasta el Norte, Alfayate con toda su compañía, una vez que cumpla sus compromisos en provincias. La salida será en mayo una vez que «haga» las ferias de Córdoba y de Sevilla.

ANGELILLO

INTERVIU FULGURANTE

Por ALFREDO MARQUERIE

Es menudo, rubio, nervioso, con un vago acento que no se parece al andaluz y que uno definiría como «acento de cantaor», ya que igual lo tienen los gitanos que los de Valdepeñas o de los del Puente de Vallecas. Su trabajo en las películas y los años que pasó en América han hecho de «Angelillo» un verdadero actor, que se mueve en la escena con elegancia y que habla con soltura. Resulta difícil identificarle con aquel protagonista lejano de «La copla andaluza», en el Pavón.

—Y, sin embargo —nos dice—, de ahí vino todo...

—Todo, ¿qué es?

—El auge de lo flamenco, y del folklore, que antes sólo estaba limitado al tablado del cante, a la venta, al «colmao», o a la juerga de postín. Pero que con «La copla andaluza», de Quintero y Guillén, por un lado, y por otro con «La Argentinita», se afinó y se depuró y pasó al gran público.

—Sin embargo, los ortodoxos de lo «flamenco» dicen...

—Mire usted: con este arte pasa lo mismo que con los toros. Hay apasionados de éste o aquél. Y la verdad es que cada uno tiene su propio estilo y personalidad, cuando «cada uno» es alguien.

—¿Cante grande o cante chico?

—Nadie ha podido definir los exactos límites de uno o de otro. Yo canto igual «caracoles» que fandangos o fandanguillos.

—¿Y antes?

—Está en la memoria de todos los buenos aficionados el «Café del Burrero». Y el recuerdo de Silverio y de Chacón, del gran don Antonio, a quien yo y todos los «cantaores» tenemos que llamar el auténtico maestro. ¿Sabe usted una cosa?

—¿Y qué cosa?

—Que a Chacón, cuando tenía mal la garganta, su médico le ponía inyecciones de estricnina para fortalecerle las cuerdas.

—¿Las cuerdas de la guitarra?

—No. Las suyas.

—¡Ah!

D. FRESNO RICO

Cuando en España no tenemos un «anti», lo inventamos. El momento de mayor lucidez y colorido para la afición taurina, coincide siempre con la existencia de dos ídolos en reñida competencia, con el enardecimiento del «mano a mano». Al fútbol no se va sólo para ver ganar al equipo más dilecto, ni por supuesto para ver cómo juega. Al fútbol se va, sobre todo y por encima de todo, para ver cómo pierde el contrario y para disfrutar durante el resto de la semana gastando chuflas, lanzando pullas y ejercitándose en el sarcasmo y en la ironía contra los que apostaron a favor del «once» vencido. Así, claro está, hasta que ese conjunto gana y el bando contrario, la legión turnante, toma su enconada revancha. El fútbol es la polarización un poco infantil y pueril de nuestra historia.

J. LUIS DE CASTRO R.

Errol Flyn rodará una película en España

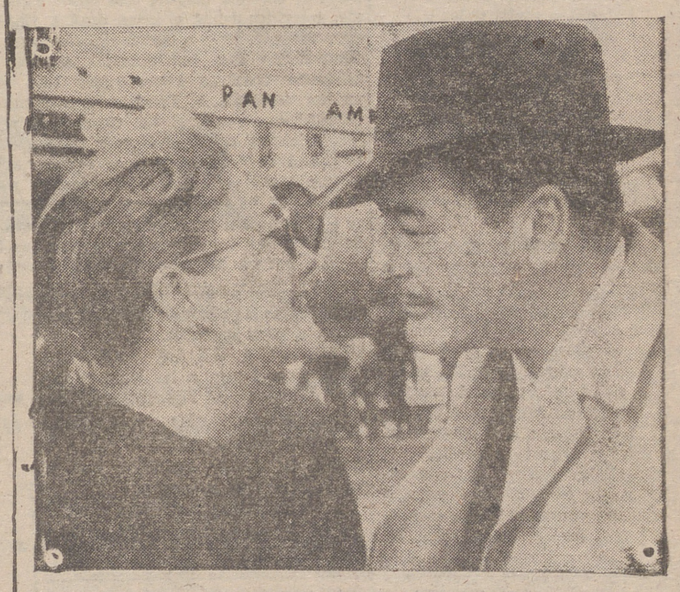

BARCELONA.—El popular actor cinematográfico Errol Flyn, a su llegada a esta capital, donde fué recibido por su esposa. Dicho actor rodará en España una película.

Foto CIFRA GRAFICA

NOTICIARIO CINEMATOGRAFICO

AUDREY HEPBURN RECHAZA UN PAPEL POR ANTIPATICO

El director A. Ventura ha ofrecido a Audrey Hepburn el papel femenino de «Bonjour Tristesse», según la novela de Francoise Sagan. Pero Audrey Hepburn no ha aceptado el ofrecimiento.

—Me parece antipático el personaje.

«Bonjour Tristesse» ha sido el éxito editorial del pasado año en Francia. Pero la novela está considerada como la obra más cínica de nuestro tiempo. Su autora es una joven de veinte años el presente año.

MUR OTI Y LA OBRA DE UN NOVEL

Mur Oti ha encontrado tema para una nueva película. El, que va buscando asuntos dramáticos y broncos por todas partes, esta vez lo ha hallado, inesperadamente, en la novela del joven escritor Pedro P. Azopardo.

Mur Oti ha leído los primeros capítulos y se ha entusiasmado.

—Si el interés y el clima no decaen a lo largo de la obra, estoy dispuesto a hacer con ella una gran película.

A Azopardo, que es un joven con ligero astigmatismo, le bailaban los ojos tras sus gafas.

MAS BIOGRAFIAS EN EL CINE

Además de la vida de Goya, los productores italianos llevarán al cine la de Casanova, Eneas, Semíramis, Caín y Abel, Ana Karenina y Gabriel d'Annuncio. La fiebre histórica-biográfica ha llegado al mundo del cine.

TRES PRODUCTORAS QUIEREN HACER «LA GUERRA Y LA PAZ»

Tres de las más grandes firmas productoras de cine —la 20th Century Fox, la Paramount y la Metro Goldwyn Mayer— han anunciado su intención de rodar un film según la novela de Tolstoi «La guerra y la paz».

Esto ha originado un serio altercado. La 20th Century Fox ha proclamado públicamente que ella había firmado un contrato con Michael Todd por valor de 268 millones para filmar «La guerra y la paz», con una duración de cuatro horas. El Gobierno yugoslavo le prestaba un ejército de 30.000 soldados para la película. Los interiores serían filmados en Inglaterra y los Estados Unidos.

La Metro, por su lado, persevera en sus intenciones.

A la vez, la Paramount hace valer sus derechos, diciendo que tenía desde hace tiempo contratados a los directores italianos Ponti y De Laurentis, especialistas en producciones de grandes masas, y King Vidor. Los exteriores serían rodados en Finlandia, con una figuración eslava.

Pero la Oficina de Títulos de Hollywood alerta en este asunto, consultó sus ficheros y salió vencedora la Metro. Ella había sido la primera en declarar sus intenciones.

DON QUIJOTE OTRA VEZ

Este nuevo Don Quijote Berlanga cine el director Fellini Después hacer la mejor interpretación cervantina en la pantalla,

SGCB2021

Sección Religiosa

Santos ejercicios espirituales para MUJERES en todas las Parroquias de la ciudad

Mañana, lunes, día 14 de marzo, a las ocho de la noche, comienzan los santos ejercicios espirituales para mujeres. El grandioso y consolador espectáculo que la semana pasada dieron las jóvenes de toda la ciudad practicando los ejercicios espirituales en sus respectivas Parroquias, se repetirá la presente semana con una elevación de asistencia y fervor.

Las mujeres de Logroño han sido siempre las que han dado la nota más vibrante de las cuaresmas de años pasados. Ellas nos preparan con su fervor singular las futuras jornadas cuaresmeras dedicadas a los jóvenes y a los hombres de toda la ciudad.

SANTA MARIA DE PALACIO

El Vía Crucis para caballeros

Hoy, domingo de Cuaresma, a las doce en punto del mediodía, se hará el Vía Crucis por los claustros de la Parroquia con alocuciones de circunstancias.

Final de los ejercicios de las jóvenes

Hoy, domingo, a las cinco de la tarde, habrá solemne función eucarística y predicación para terminar la tanda de los ejercicios espirituales predicados la semana entera por las jóvenes de la feligresía.

Al final, el Padre director de los ejercicios dará la bendición papal a todas las ejercitantes.

Los Domingos de San José

Para que todos los fieles puedan asistir a la solemne función de homenaje y veneración al Papa que se ha de celebrar en Santa María de la Redonda, se suspende la función y predicación de los Domingos de San José.

SAN BARTOLOME

Ejercicios espirituales

La Congregación Mariana de Madres Cristianas los celebrará del 14 al 19 de marzo.

Horario de los actos:

Mañana.—A las nueve, santa misa y plática. A las 12'15, meditación.

Tarde.—A las 6'30, exposición, Rosario, plática, bendición y meditación.

Los dirigirá el R. P. José María Mendizábal, S. J., director de la Congregación Mariana de H. de M. Madre cristiana. — El interés de tu alma, el bien de tus hijos, el cariño de tu esposo y el cuidado de tu hogar, te exigen unas horas dedicadas al transcendental negocio de la salvación. Acude a estos actos, y si perteneces a la Congregación, lleva a ellos tu medalla.

Nota.—Se recuerda a las congregantes marianas Madres Cristianas que es obligación reglamentaria el hacer los ejercicios todos los años.

DOMINGO III DE CUARESMA

Conferencias de San Vicente de Paúl

Por FELICIANO ANCIN, S. J.

«Bienaventurados los que escuchan la palabra de Dios y la cumplen», dice Jesucristo N. Señor. Lc. 11, 27.

Lector, amigo, la consigna de Jesucristo es ésta: amaos los unos a los otros. Donde hay amor, no cabe el egoísmo, que es la peste de la sociedad moderna.

Hace poco tiempo, la Prensa mundial comentaba la conversión del jefe de los judíos en Italia, Israel Zoli. Fué un triunfo rotundo de la política de amor y caridad que desarrolla el Papa, la única política que se hace siempre desde el Vaticano: «haz bien y no mires a quién».

Un gran sabio de nuestros días, expulsado de su patria, escribía desde la emigración al verse maltratado por el látigo de la injusticia: Busqué quien saliera en mi defensa... Esperé que las Universidades defendieran la verdad, pero les fué impuesto el silencio. Puse los ojos en los grandes rotativos que habían proclamado su amor a la libertad y también estaban amordazados con el silencio. Miré a los grandes escritores individuales, y también estaban mudos. Sólo la Iglesia estaba en pie y firme enfrente de la campaña para suprimir la libertad. Desde entonces siento un afecto especial por la Iglesia. Quien así habla es Eistein. La Iglesia defendía la libertad intelectual y moral.

Hoy quiero hablarte, lector, amigo, de una gran obra de caridad, de una institución entrañada en la esencia misma del Evangelio: hacer el bien sin ruido. Se requiere mucha abnegación, es verdad, pero la gracia de Dios mueve también hoy los corazones. Me refiero a las mil veces benditas Conferencias de San Vicente de Paúl.

Quiero suministrarte, lector, amigo, algunos datos de su obra realizada calladamente en el último año. Y en este año no hay hecho sino seguir el cauce abierto a la caridad en Logroño desde mediados del siglo pasado. Sé mucho de la gran labor que realizan las Conferencias de los Caballeros. Hoy quiero hablarte solamente de las Conferencias de las Señoras, y de su Ropero, donde trabajan con afán muchísimas congregantes marianas.

En cumplimiento del precepto reglamentario, el Consejo Nacional de las Conferencias de Señoras se reunía hace poco en Madrid, bajo la presidencia del Excmo. y Rvdmo. Sr. nuncio apostólico de S. S. en España. Se comprende que la presencia amable, paternal, cariñosa del representante de Su Santidad encendiera los corazones de aquellas señoras de santa emoción.

A las manifestaciones de adhesión, veneración y cariño correspondió el señor nuncio con frases alentadoras para continuar en la práctica de la caridad con los pobres. Les dijo: «Vuestra presencia, queridos hijos e hijas de las Conferencias de San Vicente, trae a nuestro corazón un gran alivio juntamente con los grandes grupos de caridad cristiana vosotras representáis una brillante luz en las tinieblas...». Bendijo largamente la obra de caridad que realizan las Conferencias, recordando las palabras de aliento que el Augusto Pontífice actualmente tuvo hace poco en su audiencia a los representantes de las Conferencias. Pedía al Cielo con los brazos abiertos se difundiera la Obra, se multiplicara, para propulsar su acción espiritual de alimentar los cuerpos y salvar las almas.

La señora presidenta nacional leyó a continuación los ingresos y gastos de las Conferencias en este año pasado, que asciende a siete millones cuatrocientas setenta y cinco mil ochenta pesetas con treinta y cinco céntimos. Han sido socorridas 12.000 familias; se han regularizado 451 matrimonios; 473 hijos legitimados; 897 niños patrocinados; 876 niños bautizados; 107 adultos bautizados. Entre las Conferencias fundadas en este año figuran dos en San Sebastián, dos en Murcia y otras 25 en distintas diócesis. Constan en la lista muchos grupos escolares inaugurados en barriadas pobres, varias conversiones a la hora de la muerte, primeras comuniones, fundación de un pequeño hospital para ancianos.

Finalmente, se consigna la concesión de la medalla pro Eclesia et Pontifice a la presidenta de Santiago, que le fué impuesta por el Emmo. cardenal arzobispo.

Ahora, lector amigo, vas a ver unas estadísticas de las obras de caridad realizadas silenciosa, pero muy abnegadamente, por las Sras. de las Conferencias de San Vicente, en Logroño.

Según los datos aportados y leídos en el acta de la última Junta general, se han repartido socorros por valor de 87.295'45 pesetas y han sido los ingresos 87.084 pesetas. Se han repartido por el Ropero de las Conferencias 575 prendas de vestir, confeccionadas por las señoras y señoritas pertenecientes a dicho Ropero. El valor de estas prendas asciende a 15.675'73 pesetas. Y sumando los socorros en especie y en vestido, resulta un saldo a favor de los pobres de Logroño, repartido en caridad de más de 100.000 pesetas en este año pasado.

¿Preguntarás, lector, amigo, cómo se han arbitrado estos recursos?

Los miércoles, a las 11'30, se reunen casi el centenar de señoras de las Conferencias. Hacen allí entre ellas su colecta; han salido 23.547 pesetas solamente de estas colectas semanales entre las socias activas. Hay además otras muchas asociadas numerarias, que por circunstancias especiales no pueden intervenir activamente, pero miran con gran simpatía la Obra y cotizan lo que pueden. Se cuenta con generosos donativos, la cuota mensual de casi todas las Parroquias, el beneficio del pinacle que organizan las señoras con fin caritativo... y las arcas de la divina providencia.

Lo más precioso ante el acatamiento del Señor no es precisamente la aportación del socorro que se le entrega al pobre, sino el sacrificio de esas abnegadas señoras que semanalmente, de dos en dos, acuden a visitar en su domicilio a los nobres para consolarlos, interesarse por sus familias, animarles al cumplimiento de los deberes de cristianos. Así se abren los corazones agradecidos, y se hace la gran labor de caridad en obras espirituales y corporales.

Se dice que el actual Romano Pontífice pasará a la Historia con el sobrenombre del Papa de la Caridad. No quiere exclusivismos, ni absorciones ni supresiones, sino coordinación de todos los buenos católicos hacia una misma meta, la recristianización del mundo, la salvación de las almas, redimidas por Jesucristo. Amplitud de miras, nobleza de sentimientos, grandeza de alma para no matar entusiasmos de nadie sino, al contrario, para infundir alientos evangélicos en la práctica de la caridad cristianas. Lector, amigo, ¿qué haces tú para socorrer a los pobres?

Quédate con Dios, y hasta otro día.

Se invita también a cuantas señoras deseen hacerlos.

PARROQUIA DE LA REDONDA

Mañana, lunes, a las siete y media de la tarde, comenzarán los ejercicios espirituales cuaresmales para las señoras todas de la feligresía, y serán dirigidos por el R. P. don José Arellano.

SANTOS DEL DIA

San Rodrigo, Santa Patricia y San Cristina.

MUEBLES «EL BARATO»

11 DE JUNIO 6—TELEFONO 2181

"Alcaldada" de Giorgio La Pira, el alcade "santo" de Florencia

La caridad-afirma-puede resolver todos los problemas sociales

(Servicio especial de «Argos».—Prohibida la reproducción)

ROMA.—Un simple alcalde está agitando las aguas políticas y promoviendo las más encrespadas controversias de los grandes partidos con sus audaces «alcaldadas».

Este alcalde es el ya famoso de Florencia: Giorgio La Pira. Muchos de sus admiradores ven en él algo así como una reencarnación contemporánea de San Francisco de Asís. Tal es su caridad y su arrebatado amor hacia los humildes y menesterosos. Como el «Poverello», Giorgio habla a veces a los pájaros y a las abejas. Vive en la celda de un monasterio y frecuentemente se desprende de las prendas que viste, la comida de su plato y el dinero de su bolso para entregárselo a los pobres.

Giorgio La Pira pertenece al partido cristiano-demócrata y hace cuatro años ganó las elecciones municipales, logrando desplazar a los comunistas de la Alcaldía de Florencia.

Alguno de sus correligionarios le admiran, pero a decir verdad están un poco alarmados por el ardimiento filantrópico y las consecuencias de la caritativa filosofía de La Pira.

La nueva «alcaldada» que ha conmovido a la opinión pública italiana ha sido un nuevo gesto de esa caridad tal vez irreflexiva, pero sincera, que parece inspirar todos los actos públicos de este ejemplar alcalde.

Ciento quince trabajadores de la Fundición «Delle Cure», en las afueras de Florencia, se negaron a abandonar sus puestos dentro de la factoría, que iba a ser vendida y demolida por haberse declarado en quiebra sus propietarios.

La factoría venía funcionando desde hace 85 años y en ella se construían tuberías de hierro, pero su vida nunca fué próspera. Después de la última guerra, la situación se hizo tan crítica que sus propietarios hubieron de ponerla en manos de sus acreedores. Estos se hicieron cargo de la quiebra, previa una garantía de 25.000 dólares que les concedió el Gobierno, a condición de que no se despidiese a ningún obrero. Las cosas, sin embargo, fueron de mal en peor, hasta que los acreedores decidieron también abandonarla y venderla para su demolición.

Los trabajadores, ante el peligro de quedarse sin trabajo, se negaron a salir de la factoría y presentaron una demanda al Gobierno para que no se les despidiera. Como el setenta por ciento de los obreros eran comunistas, el problema fué muy aireado por la Prensa de la extrema izquierda.

Sin pensarlo más, Giorgio La Pira tomó cartas en el asunto, y un día se presentó en la fundición y levantó acta de requisa por el Ayuntamiento. Entregó a los obreros cheques por valor de 1.600 dólares y les dió la seguridad de que mientras él fuese alcalde continuarían trabajando.

La incautación de la factoría ha planteado, sin embargo, un problema político y jurídico que está teniendo amplia resonancia. El alcalde ha sido demandado por los acreedores por extralimitación de sus funciones. Bien es cierto que el abogado de La Pira alega en su defensa la ley de 1868, que permite la incautación en casos de desastre o calamidad pública y una cláusula similar que existe en la Constitución italiana, pero estas facultades se refieren a los Gobiernos y no a los Municipios.

Así las cosas, la «alcaldada» de La Pira ha sido un fuerte revulsivo político. Los comunistas la han recibido con elogios, en tanto que los «dcaderes» cristiano-demócratas harto desconcertados con sus propios problemas, han decidido que lo mejor sería no desaprobar públicamente la decisión del vehemente y filantrópico alcalde de Florencia.

El influyente «Corriese della Sera», de Milán, ha hecho un comentario que resume la audaz «alcaldada». «Ni el anterior Ayuntamiento comunista, ni cualquier alcalde de la extrema izquierda se hubiese atrevido a tomar tan radical medida».

Pero Giorgio La Pira es así. Y afirma que la caridad puede resolver todos los problemas sociales. No le falta razón.

LUIS ALBERONI

DEPORTES

Los campeonatos nacionales de esquí

PUERTO DE NAVACERRADA (Madrid), 12.—Los esquiadores Viladomat y Luis Arias han conseguido hoy los campeonatos nacionales de habilidad gigante y saltos, respectivamente, en las pruebas celebradas durante la jornada correspondiente a los campeonatos de España de esquí.

La carrera de habilidad se celebró por la mañana, sobre un recorrido de unos mil quinientos metros y desnivel de cuatro cientos, con treinta y ocho puertas.

Se clasificaron cuarenta y cuatro participantes de los cincuenta y siete inscritos en a categoría masculina.

La nieve estaba helada en la primera parte, pero luego se encontraba en perfectas condiciones. Por nueve décimas, Viladomat superó a Luis Arias, y éste, a su vez, a Munne, por una décima. Por la tarde, una vez que fué acondicionado el trampolín de saltos se celebró el concurso correspondiente al campeonato de este año. El catalán Francisco Viladomat sufrió una caída en el primer salto válido y quedó imposibilitado de seguir saltando.

La clasificación de la prueba de habilidad gigante fué la siguiente:

1.—Viladomat (Cataluña) 1 minuto, 17 segundos y 2 décimas.

2.—Luis Arias, 1-18-1/10.

Clasificación de la prueba de habilidad gigante, femenina:

1.—Nadlie Agell, 1-50-2/10.

2.—Montserrat Orfila, 1-55-8/10.

Clasificación de la prueba de saltos:

1.—Luis Arias (Castilla), 210 puntos.

2.—Dionisio Tomás, 206'5 puntos.

Mañana, domingo, se disputará la última prueba de estos campeonatos de España de esquí, con la disputa de la prueba de descenso. Acto seguido se procederá al reparto de premios entre los vencedores y la clausura de esta competición nacional.—(Efe).

Campeonato regional

TARDIO-DEOBRIGA, HOY, A LAS 4'30

Aprovechando la ausencia de partidos de categoría superior, se jugará el único encuentro que hay señalado para hoy, esta tarde, a las cuatro y media, por lo que ha de tener el marco adecuado a su importancia, pues es de suponer una crecida asistencia.

Se ha preparado con el mayor cuidado el Tardío para este encuentro —quizás el más difícil de los que le restan—, pues sabe que la visita de hoy está constituída por un equipo de mucha importancia.

El encuentro será dirigido por el señor Tomás, siendo ayudado en las bandas por Jiménez y Cifrián.

Montañeros Riojanos

Socios activos de esta veterana Sociedad acaban de regresar de Hoyos de Iregua, donde han pasado días memorables para el aficionado al esquí, a lo que han contribuído la gran cantidad de nieve existente y el confort de su refugio.

Esto ha inducido a pensar en la celebración de los campeonatos oficiales de esquí de la Rioja, invitando a los especialistas militares para que alternen con los mejores esquiadores de la localidad.

Falta elegir la fecha para la celebración de estos campeonatos.

HOY, Cuestación de "Auxilio Social"

Se recuerda a las personas que han de acudir a los espectáculos y demás centros de recreo, la obligación que tienen de proveerse del correspondiente emblema para tener acceso a los mismos.

YO COMPRO AL CONTADO Y EXIJO

SURTIDO DE Trajes, Trincheras y Camisas

GARANTIA DE calidad y confección y PRECIO reducido de contado

Y TODO LO CONSIGO EN

ALMACENES GONZALEZ-CUEVAS

LA UNICA CASA QUE VENDE EXCLUSIVAMENTE AL CONTADO

¡Por fin! el

CINEMASCOPE

¡EL ACONTECIMIENTO CINEMATOGRAFICO DEL SIGLO!

¡La epopeya cinematográfica más intensa que lograron captar las cámaras!

¡Un tema que conmueve!

¡Un espectáculo que asombra!

¡Una gesta que hace vibrar de emoción!

¡Un espectáculo fastuoso! ¡Sorprendente! ¡Inolvidable!

que sólo podía ofrecernos la colosal pantalla del

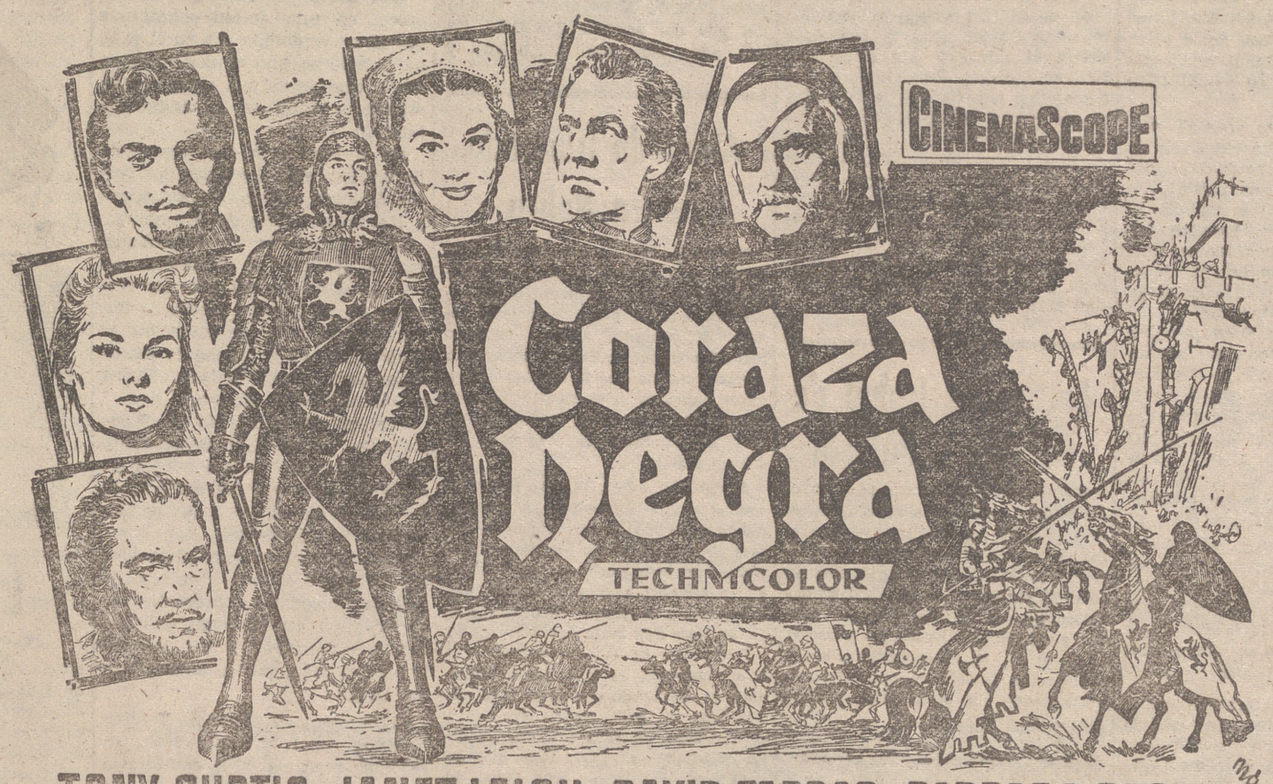

¡Un romance caballeresco de grandeza épica!

¡Luchas... Cabalgadas... Fragor... Romance... Intrigas... Aventuras... Guerra... Amor...!

¡Hogueras de odio! ¡Fuegos de pasiones! ¡Relucir de espadas!

Un espectáculo que sólo puede plasmar en toda su imponente magnitud la magia del

TONY CURTIS · JANET LEIGH · DAVID FARRAR · BARBARA RUSH
HERBERT MARSHALL

DIRECTOR: RUDOLPH MATÉ

CinemaScope — ES UN FILM UNIVERSAL INTERNATIONAL — CinemaScope

Solemne inauguración el viernes, 18 de marzo, en el Salón de los máximos acontecimientos

CINE AVENIDA

Apta para todos los públicos

TAURINAS

Brillantemente celebró ayer su «santo» el Club Taurino

En el marco de animación que era de esperar, dado el precedente establecido en similares fiestas anteriores, celebró ayer el Club Taurino Logroñés el VI aniversario de su fundación.

Los actos organizados tuvieron aún mayor brillantez que los registrados en iguales ocasiones pasadas, puesto que el típico vino de honor de convirtió en un espléndido agasajo, servido con todo esmero y distribuído particularmente a cada concurrente, en un improvisado comedor instalado con especial acierto en la elegante Sala Avenida. Con ello desapareció el abusivo desorden de las «consumiciones libres» e imperó una absoluta armonía que, unida al buen gusto y alegría de los comensales, hizo que la fiesta se deslizara en un tono de distinción, no exento de regocijo e ingeniosidades y ocurrencias que contribuyeron al general contento y a la unánime satisfacción.

La esplendidez del agasajo revistió caracteres extraordinarios, pues, simpatizantes con el Club Taurino la mayoría de las más renombradas marcas de vinos y licores, sus representantes en nuestra capital tuvieron para el «santito» generosos recuerdos, que quedaron convertidos en manantiales de alegría la categoría de «puntero». Igual a las vaquillas de Atanasio Fernández que a las becerras de Miguel Zaballos, las toreó a placer ya que unas y otras embestían «por derecho»... Nada, que es obligado repetir lo que decíamos días pasados al paisano: A hacerlo pronto en el ruedo.

—Aficionados con valor acreditado, los de Palencia. Para el pasado domingo tenían un festival que en otra parte se hubiera suspendido. Nevó copiosamente por la mañana, quedando una tarde amenazadora. Ello no impidió que, bien protegidos por abrigos y bufandas y hasta mantas, la gente se dirigiera a la plaza, hasta cuajar media entrada y aguantara otra nevada que cayó al lidiarse el cuarto novillo. Si hay quien supere ese alarde de afición, que levante el dedo... Los valientes espectadores quisieron sin duda justificar la eficacia de las mantas de Palencia... Y vaya si lo consiguieron.

—Hoy van a hacer falta en muchas plazas. De seguro que cuantas empresas eligieron este segundo domingo de marzo para preparar atrayentes carteles, no contaron con la ola siberiana que tiene a los españoles heladitos de frío... Que en todas esas localidades haga el público honor al conocido dicho de «al mal tiempo, buena cara», y tengan la compensadora asistencia sus respectivas funciones. Estas son:

Castellón. Toros de Miura para Antonio Ordóñez, Carlos Corpas y Pepe Ordóñez.

Madrid. Novillos de Isaías y Julio Vázquez para Palomo, Zerpa y Chico de Vista Alegre. Tres valientes. En primer lugar actuará el rejoneador Bernardino Landete.

Barcelona. Manolo Espinosa, Joaquín Bernadó y «Chamaco» y novillos de Ignacio Sánchez.

Valencia. Manolo Segura, «El Turia» y Fernando Ruzafa y novillos de Benítez Cubero.

La Línea. Peláez, Campos y Romero y novillos de Gallardo.

MIGUELIYO

pondió cumplidísimamente, y el «Vino», que, según hemos dicho, se había convertido en obsequio de calidad, terminó en los linderos de todo un señor banquete.

Detalle destacadísimo fué la actuación del ventrílocuo Fregolín, que «lanzó» un «espontáneo» e hizo las delicias de los concurrentes a la fiesta, que para su mayor brillantez tuvo el realce de verse asistida por las autoridades y distinguidos invitados, conjuntando con todo ello un resultado que dejará imperecedero recuerdo.

No hay que decir que se formularon entusiastas votos por la prosperidad del Club, cuyo presidente, señor Navajas, agradeció a las autoridades y personalidades la asistencia, y aceptó con la natural complacencia, propia y de sus compañeros de directiva, las numerosísimas felicitaciones recibidas, a las que agregamos la nuestra, cordial y sincera.

Por la noche, en los salones del club, su abastecedor, don Eusebio Martínez, sirvió a un crecido número de asociados un exquisito menú, acreditándose de restaurante de mucha categoría. Mereció generales alabanzas, y su transcurso fué una continuación de la animación y alegría de la fiesta celebrada en la Sala Avenida y un digno broche final del gran día que fué el de ayer para el Club Taurino Logroñés.

LOS PRIMEROS CAPOTAZOS

Al igual que en años anteriores, el renombrado Colegio de San José ha incluído el festejo taurino en el programa de actos completísimo y variado, con que se dispone a conmemorar la festividad del Santo Patriarca, su glorioso Patrono y titular.

Brillantísimos, en porfiada competencia todos los actos del programa, es éste «de las vaquillas» uno de los que más alegría proporciona a los colegiales, y entendiéndolo así se lo ofrecen sus profesores a gusto y medida, sin otra finalidad que la de rebosar su contento, al que se hallan ya entregados desde muchos días antes de comenzar la «instalación de la plaza».

Tiene suficientemente acreditado el Colegio de San José el saber compaginar los estudios escolares con las actividades deportivas, y proclamándolo así están sus cuadros de calificaciones y sus títulos de campeones. Por eso esta expansión taurina que año tras año viene demostrándonos, ha de entenderse como una sana diversión en la que son partícipes los alumnos sus familiares, sus rectores y cuantos en la mañana del día de San José asistan a una «localidad» cualquiera de las habilitadas en los amplios patios del ejemplar colegio...

Habrá vaquillas «de verdad», cuadrillas también verdaderas, una por curso, que de este modo tendrán la cooperación entusiasta de sus compañeros respectivos...

Y también en este año, los primeros capotazos de la temporada corresponderán al divertidísimo festival del Colegio de San José, justamente renombrado en todas sus actividades.

«CHUCHO ORTEGA» EMPIEZA EL 19

«Chucho Ortega», nueva nominación taurina adoptada por el novillero calceatense Jesús Domingo «Motil», ha encontrado al fin valedores que le facilitan vestir el traje de luces para que después sea él quien consiga, con sus éxitos, la atención de los públicos y el favor de las empresas.

Ya hemos anticipado la eficacia de esos valedores y la decisión del torero a quemar los últimos cartuchos en un definitivo intento de llegar al puesto tanto tiempo perseguido...

No han tardado las ocasiones para que pueda demostrarlo. Por conducto fidedigno nos llegan las próximas actuaciones de «Chucho Ortega». Son: día 19, festividad de San José, toreará en La Carolina con Carratalá y Lucentino; el 3 de abril, en Almería, con Carnicerito de Almería y Lucentino; el 10, Domingo de Pascua, en Lucena, con Lucentino y Paco Esplá (esta novillada es con caballos), y el día 17, en Orihuela, con Pacorro y Paquito Esplá.

Esto seguro. Pendiente hay mucho más. Cabra, Antequera, Gandía... Y si las cosas salen como se esperan, y como nuestro paisano tiene valer para que salgan... ¡a Madrid!

No hay que decir cuán vivamente deseamos que las esperanzas se conviertan en realidades y veamos pronto a «Chucho Ortega» alternar con las primeras figuras novilleriles...

Para ponerse a punto, el novillero riojano marcha hoy a Salamanca a entrenarse en varias importantes ganaderías.

LOS CHACHIS, A MADRID

Y a Formosa son capaces de ir las tan animadas muchachadas logroñesas. La que ahora se pone en viaje es «Los Chachis», y la meta de su excursión es nada menos que Madrid... Mejor dicho, el aeropuerto de Barajas.

«Los Chachis» quieren estar presentes cuando aterrice el avión en que regresa de su triunfal campaña americana su presidente honorario, «Chicuelo II», y expresarle su felicitación por los éxitos logrados y por el feliz resultado de su viaje...

Como «Chicuelo II» tiene anunciada la llegada para el día 16, «Los Chachis» están ya a punto de subir al autocar...

Deseamos a los animosos jóvenes una satisfactoria excursión.

LA FERIA ABRILEÑA DE SEVILLA

Ya están definitivamente ultimadas las combinaciones de la famosa feria sevillana de abril y lanzado oficialmente su cartel taurino.

Apenas si varían los nombres que ya tenemos anticipados. En cambio, hay variación en el orden de los espectáculos. Las corridas van seguiditas y tras ellas las novilladas.

Unas y otras se ajustarán a las fechas y programas siguientes:

Abril, 16.—Pascua de Resurrección. Toros de Villamarta para Rafael Ortega, Manuel del Pozo «Rayito» y Bartolomé Jiménez Torres.

Día 18.—Primera corrida de feria. Antonio Ordóñez, Pedro Martínez «Pedrés» y César Girón y toros de Manuel Sánchez Cobaleda.

Día 19.—Segunda de feria. «Pedrés», Paco Mendes y Pepe Ordóñez y toros de Joaquín Buendía.

Día 20.—Tercera de feria. Rafael Ortega, Antonio Ordóñez y César Girón y toros de Miura.

Día 21.—Cuarta de feria. Ocho toros de Tassara (4) y Carlos Núñez (4), para Antonio Ordóñez, César Girón, Paco Mendes y Pepe Ordóñez.

Día 22.—Primera novillada. Manolo Segura, Joaquín Bernadó y Juan Antonio Romero y reses de Villamarta.

Día 24.—Segunda novillada. Mario Carrión, César Faraco y Ruperto de los Reyes y novillos de J. Guardiola.

Aún parece que no quedará en blanco ese día 23, que figura «sin toros ni novillos». Hay en curso gestiones para organizar una corrida más y realizarla con una finalidad benéfica.

Y si bien el cartel sevillano no es muy variado, justifica desde luego una escapada a Seviyiya... porque, además, la feria atrae con no menos fuerza que «los toros»...

NO-DO TAURINO

¿Qué las dará? Pocos aficionados dejarían de lanzar esa interrogación al leer ayer la trágica determinación de esa actriz del cine mejicano «chalaíta hasta los huesos» por el «Numero 1». ¿Qué las dará?, decimos también nosotros... Aun cuando no es para extrañar mayormente, puesto que también entre los «astros» y las «estrellas» pasan sus cositas...

—Más presuntas alternativas: el madrileño Luis Díaz y el onubense «Chamaco». Lo de Chamaco depende de que le encuentren género «a modo», pues se pretende que el acontecimiento sea en Madrid, y a Madrid hay que ir en buenas condiciones... económicas y pitonudas...

—Por si eran pocos los novilleros actuales, que no es lo mismo, aunque se le parezca, que actuantes, se anuncia la próxima llegada de un tal Louis Ross Gugel, norteamericano andaluzado, que quiere ser torero. Y malo es que se lo proponga. Se empeñó en ser aviador, y a los 16 obtenía el título de piloto... A ver si en los toros le ocurre lo propio... Entiéndase que no queremos decir que vaya a ir por los aires...

—Otro novillero pronto a llegar es el «manito» Pepe Huerta Rivera... Y éste y el yanqui antes citado afirman que debutarán en el ruedo barcelonés el día 26 del actual mes de marzo... Suerte se llama esa figura... Porque hay que ver la de novilleros españoles que forman cola ante el despacho de la empresa barcelonesa... y que si quieres arroz, Catalina...

—Más de tientas. A diario nos llegan recortes de periódicos con noticias de tientas y fiestas camperas, especialmente en el campo charro. En las últimamente recibidas advertimos una repetición de elogios a nuestro conocido Miguel González «El Extremeño», que, en Campocerrado y en Padiermo, ha demostrado ir con paso firme y seguro por ese camino que tiene por meta la

Máquinas para lavar ropa

Entre los tipos más perfeccionados de estas maquinas lavadoras hemos de destacar la lavadora «Alcora», electrotérmica, que, siendo su círculo de lavado por tambor rotativo, de forma especial, proporciona duración a los tejidos al ser así tratados con suavidad durante el proceso de lavado, en muy escaso tiempo pues calienta el agua, lava, aclara y escurre cuatro kilos de ropa seca, en quince minutos con un gasto aproximado de consumo eléctrico equivalente a 38 céntimos.

La lavadora «Alcora», lujosa y señorial, es totalmente metálica, tanto en su interior como en su exterior; no produce ruidos ni vibraciones y puede trasladarse de un sitio a otro fácilmente por estar montada sobre ruedas de goma especiales, con cojinetes a bolas.

Su precio es de los más baratos de las que hoy existen en el mercado español y, en atención a nuestros clientes, hoy les ofrecemos un nuevo tipo, más económico, sin calentador de agua, que pueden adquirir también con grandes facilidades de pago. Véanla en nuestro establecimiento

OSABA
ELECTRICIDAD

SAN AGUSTIN, 6. TELEFONO 1811.

Médica Riojana

Igualatorio de Cirugía y Especialidades

OFICINAS: General Mola 73, 1.º Teléfono: 27-91.

Clínica Operatoria: Santa Teresita

Somosierra, R. S. Teléfono: 34-57.

Se hizo estallar ayer el quinto dispositivo nuclear de la serie

Este prueba se hizo tras una cortina de humo para comprobar las posibilidades de protección

LAS VEGAS (Nevada), 12.—La Comisión de Energía Atómica ha hecho estallar el quinto dispositivo nuclear de la serie de pruebas de este año, en el desierto de Nevada. El resplandor de la explosión, verificada poco antes del amanecer, iluminó los cielos como un foco de fotógrafo.

La explosión atómica de hoy ha sido, al parecer, de una bomba pequeña, del mismo tamaño que las tres primeras de la serie actual, según anunció hace dos días la Comisión de Energía Atómica. El resplandor se vió como «un relampago blancuzco» en San Francisco, a 650 kilómetros de distancia y como un resplandor tan brillante como la cuarta explosión, la grande de la semana pasada, en la Ciudad del Gran Lago Salado, a seiscientos kilómetros.—(Efe).

DETALLES DE LA MISMA

MONTE CHARLESTON, 12. — La quinta explosión atómica de la serie experimental de 1955 se produjo detrás de una cortina de humo para comprobar si con este sistema es posible proteger a las ciudades y a las personas de la onda térmica de la explosión, a lo que se ha contestado ya en sentido afirmativo.

Hace dos años se efectuó una prueba semejante. La explosión de hoy, equivalente, al parecer, a 5.000 toneladas de TNT, se produjo a las 13'30 (GMT). El resplandor se apreció desde cuatro Estados, pero fué mucho menos intenso que el de la bomba que estalló el lunes pasado, visible desde las fronteras canadiense y mejicana.

La nube de humo de petróleo, de unos quince metros de anchura, fué provocada por el Departamento de Química del Ejército frente a la torre metálica donde se encontraba dispuesto el artefacto A ambos lados de la torre se montaron aparatos de control que registraron la ola de calor producida por la «bola de fuego».

El general William M. Creasy, jefe del Departamento de Química del Ejército, pronunció una conferencia en febrero pasado sobre las posibilidades defensivas que ofrecen las cortinas de humo ante las explosiones atómicas.

Hoy se ha sabido que aunque el humo puede reducir los efectos térmicos de la bomba, a semejanza de lo qe hacen las nubes que se interponen entre la Tierra y el Sol, no tiene eficacia respecto a la radiación «Gamma», de efecto instantáneo, y que en Nagasaki e Hiroshima causó la muerte a millares de personas.

Hasta ahora se han utilizado dos clases de cortina de humo: una procedente de la combustión de petróleo, y otra de la combustión de carbón y muy parecida a la que flota en el aire de las grandes zonas industriales. En opinión de las autoridades militares, la nube protectora debería situarse a una altura de 350 a 700 metros, en vez de los quince que hoy se emplearon. Sin embargo, antes de que puedan lograrse mayores garantías de seguridad serán necesarios nuevos y numerosos estudios.

Una personalidad autorizada dijo a la «United Press» que se han efectuado ya cálculos de protección de cuatro ciudades cuyos nombres no se revelan, pero que, al parecer, son: Nueva York, Washington, San Francisco y Los Angeles.

La Comisión de Energía Atómica confirmó el éxito de la prueba de hoy y reveló que se han realizado ya unos 35 experimentos atómicos relacionados con el efecto de las bombas y las medidas de protección.—(Efe).

ESPECTACULOS

TEATRO

TEATRO LIRICO EN EL BRETON

Se esperaba con interés la presentación de esta «Compañía de Artistas Líricos Asociados». Porque en Logroño, por encima de modas o modos más o menos pasajeros, persiste indoblegable y abundante la afición al verdadero género lírico, y porque de esta formación, dados sus componentes, se sabía a ciencia cierta que podía esperarse mucho y bueno.

Y la realidad ha respondido cumplidamente, ampliamente, a lo esperado.

Sin grandes alardes de presentación ni muy nutridos coros —es verdad—, pero con una gran dignidad artística, ayer pudimos escuchar unos «Gavilanes» en la función de tarde y una «Marina» por la noche, francamente notables.

En ambas cantó admirablemente José María Aguilar y con él, María Francisca Caballer, Esteban Leoz y Alejo Queralto lograron, en la función de noche, una «Marina» realmente excepcional, que transcurrió entre calurosísimas y prolongadas salvas de aplausos, ante los cuales hubieron de bisar los cantantes la mayoría de sus intervenciones, que constituyó para todos ellos un éxito tan legítimo como destacado, y para el auditorio una jornada que ha de tardar mucho en olvidar.

Por no haber llegado todavía la totalidad del decorado, se aplaza hasta el martes la representación de «Cavallería Rusticana» y «Payasos» anunciadas para el lunes. Y este día se darán dos funciones con «Marina» en la de tarde y «La tabernera del puerto» por la noche.

Las localidades adquiridas para el lunes antes de estos cambios de programa, son ahora válidas para la función de ópera del martes.

CINE

LOS HERMANOS BARBARROJA
Cine Olympia

Cinta de aventuras, situada en el marco del siempre sugestivo Oriente, con princesas árabes, apuestos beduínos y abundantes peripecias, de las que destaca la cacería de un soberbio caballo salvaje —escenas que recuerdan mucho aquellas otras de «Huracán»— todo ello en un sugestivo tecnicolor —aunque la proyección, a ratos, resulta algo oscura— y con las puerilidades propias del género.

La realización de Charles Lamont se mantiene en el marco sugestivo propio de este género de cintas, y la interpretación de Maureen O'Hara, Jeff Chandler, Susan Cabot, etc., responde adecuadamente a la naturaleza de la cinta.

EL PRESIDIO
Cine Olympia

Cinta española en la que se advierte una marcada influencia del cine norteamericano y que desarrolla una trama argumental que transcurre, en su mayor parte, dentro de un presidio, no exenta de interés, pero con tendencia a lo melodramático.

Antonio Santillán ha dirigido con bastante acierto, y en la interpretación destacan B Barri Carlos Otero, Isabel de Castro, Manuel Gas y «Gila», éste en unas breves pero afortunadas intervenciones cómicas.

También la interpretación resulta, en general, muy estimable, destacndo Carmen de Lirio, Romero Marchent y Armando Moreno.

Fotografía excelente y sonido de buena calidad.

LA PECADORA
Teatro Moderno

Se centra el argumento de esta cinta en la conversión de una mujer descarriada, estableciéndose un a modo de paralelismo entre ésta y María de Magdala, todo ello logrado, si no con demasiada altura cinematográfica, sí con evidente tino para salvar los escollos que la índole del tema ofrecía, cierto que hemos de agradecer al tacto del realizador Ignacio F. Iquino, que desarrolla, en conjunto, una excelente labor.

El embajador de Irlanda en España, condecorado

MADRID, 12. — El ministro de Asuntos Exteriores impuso anoche las insignias de la Gran Cruz de la Orden de Isabel la Católica al embajador saliente de Irlanda, señor Leo Thomas Mac Cauley, a quien el Gobierno español le ha otorgado recientemente esta distinción.

Con esta ocasión se celebró una comida en el Palacio de Viana, ofrecida por el ministro y la señora de Martín Artajo a los señores Mac Cauley, y a la que asistieron el ministro de Educación Nacional, señor Ruiz-Giménez; el embajador del Canadá y la señora de Pope; el subsecretario de Asuntos Exteriores y la marquesa de Santa Cruz; el ministro de Suiza y la señora de Zutter; el capitán general de la I Región Militar y la marquesa de Villatorcas; altos jefes del Ministerio de Asuntos Exteriores y de la Embajada irlandesa y personalidades de la sociedad madrileña.

La reina Isabel de Bélgica, a Polonia

BRUSELAS, 12.—La reina Isabel de Bélgica, viuda de Alberto I, ha salido en avión para Varsovia, con el fin de asistir al V Festival Internacional de Música de Chopín. Realiza el viaje en un avión especial de las líneas aéreas polacas, enviado para ella y su séquito. Estará en Varsovia hasta el día 18. Es conocido el amor de la reina Isabel por la música, especialmente por la de Bach y Chopín.—(Efe.)

Persia recibe con júbilo a sus emperadores

TEHERAN, 12.—El sha de Persia y la reina Soraya han llegado a Teherán después de realizar un viaje por tierras de Norteamérica y Europa. Fueron recibidos por el Gobierno en pleno, Cuerpo diplomático y numerosas personalidades. La comitiva cruzó las calles de la capital en medio de una gran muchedumbre que aclamaba a la real pareja. Habían sido levantados varios arcos de triunfo.—(Efe).

Notas curiosas

TODOS DORMIAN

PASADENA (California).—El doctor Ivan Petterson, veterinario, declara con verdadera pena que su chalet fué robado durante la noche, y que ninguno de los treinta perros que tiene como pensionistas le despertó para darle la señal de alarma.

PERDIDA DE FACULTADES

SEATTLE.—León Hoovert Harent, de 80 años, penetró a pasos lentos, a causa de sus piernas que ya casi no le sostienen, en una oficina de Correos, y sacando del bolsillo un revólver invitó al único empleado que había a que le entregase la caja. Inmediatamente dejado fuera de combate, reconoció que había sido condenado varias veces por haber cometido atracos con éxito «Ahora, añadió, ha pasado mucho tiempo sin que me entrenase, y en todos estos últimos años he sido un hombre honrado. Esto me ha sido fatal».

QUERER ES PODER

Aunque mutilado de las dos manos, un florentino llamado Pietro Favaro, ha enteramente construído con sus muñones dos casas de dos pisos: la primera para él y su mujer, y la segunda para sus hijos. Decididamente, el mundo pertenece a los hombres de buena voluntad.

(De «L'illustre», de Lausana)

Cavestany regresó de París

BARAJAS, 2.—Ha regresado de París el ministro de Agricultura, señor Cavestany, después de haber asistido a las reuniones del Consejo de Alimentación y Agricultura de la Organización Europea de Cooperación Económica en la que tomaron parte 20 países. Le acompañaban don Ramón Cantos, jefe del servicio de Política Exterior del Ministerio de Agricultura, y don Galo Carreras, de la Secretaría particular. En el aeropuerto fué recibido por el subsecretario de Agricultura, los directores generales del Departamento y alto personal del mismo.

Los senadores Butler y Mc Carthy...

(Viene de primera página)

ble de las relaciones con Yugoslavia». No obstante el diario se lamenta de un reciente discurso pronunciado por Tito en el que éste afirmó que se había producido tal variación porque Europa Oriental había comprendido sus errores.—(Efe.)

DIPUTADO COMUNISTA ITALIANO CONDENADO

TURIN, 12.—El diputado comunista Palmiro Montagnana, cuñado del jefe del partido, Togliatti, ha sido condenado aquí a un año y cuatro meses de cárcel por incitar a los reclutas a no presentarse en las Cajas.

La acusación se fundó en un artículo escrito por dicho diputado en el órgano rojo «Unitá» hace un año, cuando él lo dirigía. Otro miembro del diario, llamado Marco Vais, ha sido condenado a 16 meses de cárcel por el mismo motivo.—(Efe).

RED DE ESPIONAJE

ESTOCOLMO, 12.—La Policía sueca, en una acción coordinada que se ha extendido a todo el país, ha llevado a cabo la detención de nueve agentes de una vasta red de espionaje, según se ha anunciado hoy.

En la fábrica de municiones de Bofors han sido detenidas dos personas, otras cuatro en Estocolmo y tres en el puerto de Gotenburgo.

Las detenciones de Gotenburgo fueron las últimas realizadas en una serie de actuaciones por sorpresa de las fuerzas suecas de Seguridad. La primera detención se llevó a cabo en la ciudad de Karlskoga, donde está situada la fábrica de municiones de Bofors.

Aun cuando la Policía de Seguridad no ha asociado oficialmente su actuación en los tres puntos citados, se sabe que las detenciones de Bofors dieron pie a las de Estocolmo y Gotenburgo.

Una de las personas detenidas en Estocolmo ha sido acusada de realizar espionaje militar de carácter grave en favor de una potencia extranjera. Entre los detenidos figuran, por lo menos, tres extranjeros.

El ministro de Defensa, Torsten Nillsson, fué informado de la situación, pero no hizo comentario público alguno.—(Efe).

Atentado frustrado contra Nehru

NAGPUR, 12.—El primer ministro, Nehru, que cuenta 65 años, ha rechazado en lucha personal a un individuo que le atacó con una navaja. El supuesto asesino ha sido identificado por la Policía como «un corredor de los que llevan los cochecillos llamados «rickasws», que está sin trabajo y se llama Baburao. Fué detenido por los motoristas de la escolta.—(Efe.)

NAGPUR (India), 12.—En su lucha con el supuesto asesino, el primer ministro, Nehru, le hizo soltar la navaja al rechazarlo del estribo del automóvil abierto en que iba Nehru, quien declaró: «Era una navaja pequeña y no muy peligrosa. Se trata de un loco que anda suelto».—(Efe)

LONDRES, 12.—Un portavoz de la Alta Comisaría de la India en Londres, ha declarado que el primer ministro de su país, Nehru, considera el atentado de esta mañana como un incidente trivial. Añade que se cree que el hijo del que trató de agredir a Nehru había muerto recientemente y el hombre no estaba en plena posesión de sus facultades mentales.—(Efe.)

Hoteles multados

MADRID, 12.—Por la Dirección General del Turismo han sido impuestas las siguientes multas:

A la «Pensión Santa Teresa», Pérez Galdós, 4, de Madrid, multa de tres mil pesetas, por carecer de carteles indicadores de precios en las habitaciones y tratar desconsideradamente al funcionario que realizó la inspección.

Al «Gran Hotel Mediterráneo», de Palma de Mallorca (Baleares), multa de tres mil pesetas, por anomalías en el servicio.

Al propietario del «Hotel Palas», de La Coruña, multa de dos mil pesetas, por percepción de precios superiores a los legales.

A la «Fonda Madrid», de Gijón, multa de mil quinientas pesetas, por percepción abusiva de precios.

Al «Hotel Universo», de Madrid, multa de mil pesetas, por percepción abusiva de precios.

Al «Hostal de las Playas de Pagueras», de Mallorca (Baleares), multa de mil pesetas, por percepción abusiva de precios.

Al «Hotel Regina», de Palma de Mallorca (Baleares), multa de mil pesetas, por anomalías en el servicio.

Al «Hotel Miramar», de Sitges, Barcelona, multa de quinientas pesetas, por percepción abusiva de precios.

Al «Hotel Internacional», de Barcelona, multa de quinientas pesetas, por irregularidades en el servicio.

Al «Hotel Marina», de Barcelona, multa de quinientas pesetas, por percepción indebida de impuestos.

Al «Hotel Saboya», de Gijón multa de quinientas pesetas, por percepción abusiva de precios.

Talleres Auto-Electricidad

Reparaciones. — Bobinados.
Instalaciones. — Baterías.
G. Franco, 21. Tf. 3653. Part. 1808.
VILLARO TRASPADERNE

ANUNCIOS OFICIALES

Mutua Patronal Castellana

LOGROÑO

Para dar cumplimiento a los estatutos por que se rige esta Delegación, se celebrará el día 15 de los corrientes, a las siete de la tarde, Junta General Ordinaria, y en su domicilio social, General Franco, 2, con arreglo al siguiente orden del día:

1.º Lectura y aprobación del acta anterior.
2.º Lectura del balance de 1954.
3.º Ruegos y preguntas.

Se ruega a los señores mutualistas que remitan el anexo que se les entregó, debidamente cubierto, para su tramitación, ya que les da derecho a la percepción del Auxilio Patronal.

Logroño, 13 de marzo de 1955.

Por el Consejo Directivo: El Presidente, Moisés García Barreras.

Ayuntamiento de Hormilleja

El próximo día 20 del actual y hora de las doce de la mañana, tendrá lugar en esta Casa Consistorial la subasta pública de 1.000 chopos propiedad de este Ayuntamiento, sitos en el término La Calavera, de esta jurisdicción.

El tipo de tasación es el de CIENTO NOVENTA MIL PESETAS (190.000 ptas.) y el pliego de condiciones podrá examinarse por cuantos lo deseen hasta media hora antes de la señalada para la subasta.

Serán de cuenta del adjudicatario los gastos de anuncios, licencias y cuantos se deriven de esta operación.

Hormilleja, 11 de marzo de 1955.

El Alcalde

Un avance del futuro
PHILIPS
Radio 1955

DISTRIBUIDOR
RADIO PRIETO
Gallarza, 10 LOGROÑO

La tendencia alcista...

(Viene de primera página)

enero de 1954 y 353 en igual mes en 1953. El avance, por lo tanto, ha sido de 296 millones de pesetas de un año a otro, sólo en los corros de acciones.

La Bolsa de Madrid es la que cuenta con mayor negocio de acciones, alcanzando la cifra de 293 millones de pesetas efectivas, con aumento de 120 millones con relación a enero de 1954 y de 193 millones si se compara con enero de 1953. Barcelona, que el año pasado atravesaba las consecuencias de una crisis textil, se ha repuesto notablemente y vuelve a ser la segunda Bolsa española en negocio, con 139 millones de pesetas, contra solamente 57 en enero de 1954, lo que supone un avance de 82 millones. Bilbao ocupa el tercer lugar con 126 millones de pesetas, y aumento de 20 millones, y, por último, los distintos Colegios de Corredores llegan a los 134 millones de pesetas, con incremento de 74.

Esta mayor transacción de acciones en las Bolsas demuestran que, a pesar de haberse aumentado considerablemente los cambios de los valores, el dinero no se mostraba reacio, sino todo lo contrario, en el mes de febrero, del que todavía no se tienen estadísticas, así como en la primera semana de marzo la línea de las cotizaciones ha seguido siendo alcista y el negocio se ha mantenido en cifras altas. Precisamente el martes pasado, día 8, se llegó en la Bolsa de Madrid a los 16 millones de pesetas nominales, negociadas en acciones, que es la segunda cifra en importancia de las conocidas como negocio en la Bolsa de Madrid. Ese día, los cambios de las acciones alcanzaron en muchos títulos los cambios más altos de los últimos tiempos.

Otro hecho destacable del martes día 8 fué la abundante cotización de las acciones de los valores eléctricos al calor de la noticia de que se van a modificar las tarifas. Los títulos de este grupo de cotizaciones reposadas desde hace muchos meses por hallarse con el precio de la energía fijado oficialmente a pesar de que los elementos que integran su coste habían aumentado, respondieron a la noticia de la modificación con alzas diversas, en determinados casos algo precipitadas, que se han ido corrigiendo después merced a las bajas en la cotización.

Igual ha sucedido con la mayoría de los valores bancarios, que si la semana anterior habían experimentado avances casi nunca conocidos en las Bolsas, hoy se encuentran con sus cambios en período de reajuste, y así, de los 53 enteros que en la primera semana de marzo avanzó el Banco de España, en la segunda ha bajado 38.

El cansancio natural después de un período prolongado de alzas y la prudente reserva de los compradores ante el desarrollo de la cuestión internacional, han producido un momento de alto en la marcha de las cotizaciones, que hasta ahora, y con línea netamente alcista, venían ofreciendo. Por otra parte, las impresiones satisfactorias que se tienen de los ejercicios en las distintas actividades industriales, abonan un buen momento de estos valores, como se irá viendo en las Juntas generales de acciones que ya están anunciadas. Es posible que de este período de estabilización de cambios surjan algunos retoques que establezcan y consoliden en un nivel más ponderado algunas cotizaciones que se habían extendido en su ímpetu alcista.

Acción Católica

PARROQUIA DE NUESTRA SEÑORA DEL CARMEN

Mañana, lunes, a las ocho de la tarde, tendremos las jóvenes de Acción Católica nuestro acostumbrado círculo de estudios.

Acudid todas con puntualidad.

PARROQUIA DEL CORAZON DE MARIA

Mañana, lunes, tendrá lugar el correspondiente círculo para la juventud femenina de Acción Católica. Se ruega puntualidad.

Notas Militares

EJERCICIOS ESPIRITUALES.—Con autorización y recomendación de las autoridades eclesiásticas y militar, se invita a todos los señores jefes, oficiales, suboficiales y C. A. S. E de los dos Ejércitos de Tierra y Aire, Guardia Civil y Caballeros Mutilados, en cualquier situación en que se encuentren, a las conferencias cuaresmales preparatorias de la comunión pascual castrense, que tendrán lugar a partir de mañana, lunes, a las ocho de la tarde, en la iglesia de San Bartolomé, bajo la dirección del R. P. José María Azpiazu (S. J.), en cumplimiento de lo marcado por la Santa Iglesia Católica Apostólica Romana.

SEÑALAMIENTO DE HABERES PASIVOS.—Se publica relación del señalamiento de haberes de personal de distintas armas y Cuerpos del Ejército, a fin de que por las autoridades competentes se de cumplimiento a lo dispuesto en el artículo 42 del Reglamento de Clases Pasivas. Comandante de Artillería don Juan Basarte Sánchez, Naida (Logroño); guardia civil Anastasio Gutiérrez Ibáñez (Logroño), y guardia civil David León Calvo (Logroño).

VOLUNTARIOS PARA MARINA.—Según una orden del Ministerio de Marina que hoy publica el «Boletín Oficial del Estado», se convoca concurso para ingresar en la Armada como marinero voluntario. El número de plazas convocadas es de seiscientas veinticinco, a distribuir entre las especialidades siguientes: Maniobra, ciento veinticinco; artillería, ciento veinticinco; torpedos, cuarenta; electricidad, sesenta; radiotelegrafía, cien; mecánicos, ciento veinticinco, y amanuenses, cincuenta.

Los admitidos serán llamados para ingresar en el cuartel de instrucción del Departamento Marítimo de Cartagena el día 4 de julio de 1955.

Gane dinero mandando reconstruir A TIEMPO sus neumáticos usados por el procedimiento

TYRESOLES (España), S. A.

REGISTERED TRADE MARK

LA MAYOR ORGANIZACION MUNDIAL DE REACONDICIONAMIENTO DE NEUMATICOS, CON FABRICAS EN 57 PAISES

TYRESOLES - WYRESOLES

Renueva sus neumáticos y los deja en condiciones de hacer igual kilometraje al de los neumáticos nuevos.

Rodaje como nuevo. — Materiales de la más alta calidad — No se aplica con calor en los costados. — Puede ser renovado más de una vez. — Usado por las fuerzas armadas inglesas y americanas.

Agente para Logroño y provincia: Emilio Ugarte.-Teléfono 2343.-Logroño

SGCB2022

ENTRETENGASE VD.

CRUCIGRAMA

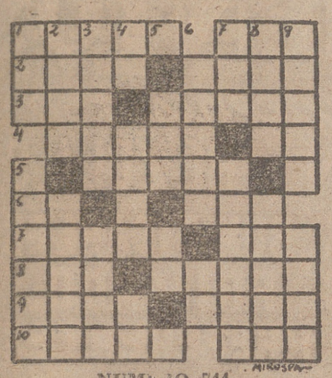

NUMERO 744

HORIZONTALES.—1: Defectos. Nota. — 2: Al revés, jefe de los patricios romanos. Río europeo. — 3: Pueblo de Lérida. Fuerza que dilata los cuerpos. — 4: Príncipe rebelde. Al revés, pico de los Alpes. — 5: Apos.ntos. — 6: Desinencia verbal. Lista. — 7: Bobos. Pouchera. — 8: Nombre de letra. Cierto árbol. — 9: Al revés, patronos. Al revés, daño ligero que tienen algunas cosas. — 10: Apagará el brillo de los metales. Fiera.

VERTICALES. — 1: Igual. Carruaje de dos ruedas. — 2: Ciudad francesa. Aparato para medir el tiempo. — 3: Carcajadas. Tema de un discurso. — 4: Naipe. Cortó. Desinencia verbal. — 5: En los huesos. Siglas comerciales. — 6: Curar. Nota. — 7: Pradería donde suele sestear el ganado. Axila. — 8: Al revés, autor cómico español. Alturas pequeñas y largas. — 9: Al revés, nombre de mujer. Parte inferior y central de la espalda.

SOLUCION AL NUMERO 743

HORIZONTALES. — 1: Muras. Amé. — 2: arIL. Amur. — 3: soT. Atena. — 4: Sotas. — 5: Serás. — 6: Ar. Por. — 7: Parar. Más. — 8: Eta. Ulema. — 9: Lata Arón. — 10: Osará. ONU.

VERTICALES. — 1: Más. Capelo. — 2: Uros. Ratas. — 3: Ritos. Rata. — 4: Al Tela. Ar. — 5: Aar. Ru. — 6: atsaP. La. — 7: Amé. Somero. — 8: Muni. Ramón. — 9: Eraré. zanU.

AMENIDADES

EJERCICIO SALUDABLE

Iban «los diez mil» por tierras de Armenia, no lejos de las fuentes del río Tigris y perseguíalos con sus fuerzas de caballería el gobernador de la provincia, que se llamaba Teribazo, y se dice que era muy amigo del rey; el cual parlamentó con los capitanes de los griegos ofreciéndoles facilidades para que tomasen las provisiones que hubiesen menester, como parece ser que las tomaron, no obstante lo cual, el pérfido Teribazo, con no muy buenas intenciones, persistía en seguir a los griegos «apartado dellos por espacio de diez estadios», hasta que éstos se decidieron a arremeter contra ellos, causándoles un gran sobresalto con voces y alaridos y haciéndoles huir, en cuyo ataque «murieron algunos dellos y fueron tomados hasta veinte caballos y la tienda de Teribazo, en la cual se hallaron mesas con pies de plata y muchos vasos...». Y fué en esta ocasión cuando ocurrió que «así que salieron al camp y estando aquella noche toda al sereno, cayó tanta de la nieve que cubría los hombres, las armas y las bestias, de manera que no se podían levantar de entumecidos, sino que era muy gran lástima verlos a todos tendidos en la nieve».

«Entonces, Jenofonte el primero de todos se desnudó la ropa y tomando su hacha en la mano comenzó a partir leña; y luego se levantó otro con él y le quitó de aquel oficio de partir leña, y tras éste se levantaron otros muchos y cortaron leña y encendieron muchos fuegos y se calentaban y untaban a la lumbre, porque hallaron allí mucho unto, así de puercos como de almendras amargas y de resina, de que se aprovechaban en lugar de otro para untarse»

Se ve que Jenofonte estaba en todo, cual correspondía a un buen capitán que en porque si no estimula a los suyos a reaccionar del frío con tan violento y eficaz ejercicio, es bien seguro que hubieran sufrido gran número de bajas y hubiera cabido a Teribazo la gloria de acabar con aquellos famosos «diez mil», que tantas penalidades arrostraban para regresar a su patria.

Eduardo Robles

LA CIUDAD PRENUMANTINA Y LOS FESTIVOS GUERREROS CALYBES

Cabe pensar, por los términos en que el historiador se expresa, que era simplemente un reducto natural erizado de rocas y rodeado de pinos, «en tierras en que no había ni ciudades ni casas, donde los tacos se habían retirado con sus mujeres e hijos y ganado, y Cherisofo determinó combatirlos, y donde no podían llegar todos a una por la aspereza y estrechura del lugar». Se conserva recuerdo del hecho que autoriza a calificar de prenumantina a aquella localidad y que es como sigue:

«Aquí era miserable cosa de ver que las mujeres lanzaban sus hijos desde las rocas y ellas se arrojaban tras ellos y los maridos asimismo se despeñaban. Stynfalio Eneas capitán de los nuestros —escribe Jenofonte—, viendo a uno de los contrarios de buen parecer y bien ataviado, que se quería despeñar, asió dél para detenerle; más el otro se trabó dél, y así ambos vinieron rodando por las piedras abajo y murieron»

Esto ocurió durante la retirada de los diez mil griegos, que con Ciro habían pasado al Asia; y es uno de los muchos episodios curiosos de aquel famoso recorrido, en el que, desde un punto de vista turístico, tantas cosas pudieron admirarse, como las costumbres de los calybes, a cuyas tierras pasaron los griegos después de abandonar las de los taocos, y de los que escribió Jenofonte que «es una nación muy valiente y que no teme venir a las manos. Tienen unas cotas de lienzo fuerte hasta el vientre, por plumajes traen ramales de esparto retorcido y además unas grebas en las piernas y celadas en la cabeza y una daga colgada a la cintura, a manera de los lacedemonios con la que degüellan al vencido cortándole la cabeza y se van con ella a los suyos y saltan y bailan de placer cuando sienten que son vistos de los enemigos...».

No cabe duda de que la guerra moderna es menos divertida que la guerra antigua. ¿Quién es capaz, por ejemplo, de figurarse a un francés después de la batalla del Marne o en la línea Maginot, dando brincos con la cabeza de un alemán entre sus manos?.

Eduardo Robles

EL EJEMPLO DE LA GUERRA

De la influencia que en los soldados ejercen los buenos ejemplos que les dan sus jefes, da testimonio el siguiente hecho de que Jenofonte fué actor durante la retirada de los «diez mil», en ocasión de un rápido avance que era forzoso realizar para adelantarse a los enemigos, pues hubo de pasar con su caballo adelante y animaba a los suyos diciendo: «Ea varones; ahora pensad que peleais sobre la tornada a Grecia, por vuestros hijos y por vuestras mujeres; si trabajáis ahora un rato, lo demás lo caminaremos sin contienda ni pelea ninguna». Entonces, Soteridas Siconio dijo: «Mira, Jenofonte que no somos iguales, porque tú vas sobre tu caballo y yo voy a pie, trabajando con este pesado escudo a cuestas».

Y cuenta Jenofonte que él saltó de su caballo y expulsando a Soteridás de la formación le arrebató un escudo y pasó adelante «lo más presto que pudo, aunque tenía a la sazón vestida una cota de caballero que le daba gran peso; y así amonestando a los que iban en la delantera y animando a los que venían detrás para que le siguiesen, comenzó a subir mientras los otros soldados herían y deshonraban a Soteridas, hasta que le constrifieron a que tomase su escudo y caminase adelante con los otros. Entonces, Jenofonte tornó a subir a caballo y por donde se podía andar iba cabalgando y por lugares ásperos descendía del caballo y caminaba a pie; y desta manera llegaron a la cuesta del monte mucho antes que los enemigos».

He aquí cómo y por qué logró ingresar en la Historia y pasar a la posteridad el referido Soteridas Sycionio, que sería, con toda seguridad, un pobre diablo, un eterno descontento y ligeramente descarado de aquella época, precursor de los muchos protestadores y reclamadores que en el mundo han sido, son y serán; porque el cinismo y la desfachatez han florecido y florecen en todos los tiempos y lugares. ¡Y parece que ya va bien servido, ilustre Soteridas!.

Eduardo Robles

JILGUERO AMAESTRADO

UTIEL (Valencia), 10.—Después de cuatro años de paciente labor, José Marzal Martínez ha logrado amaestrar a un jilguero cazado un año antes. La pequeña ave ejecuta nueve números acrobáticos, constituídos por salto de trapecio, en simple y triple juego; asciende y desciende por una escalera y un tobogán; recorre un largo listón inclinado y truncado por varios sitios sin alzar el vuelo, se mantiene sobre un aro en movimiento; mueve un pequeño juego de columpios de feria, saltando sobre una serie de listones de uno en uno.

Todos los elementos que sirven al pequeño pájaro para sus juegos están proporcionados al tamaño del mismo, y han sido construídos por el dueño del ave. El adiestramiento lo ha logrado con trozos de bizcocho que daba al pájaro cada vez que ejecutaba perfectamente sus exhibiciones.

LAS MAQUINAS TAMBIEN SON PEREZOSAS

NUEVA YORK (Globe Press).—Se teme que las complicadas máquinas creadoras por el hombre se estén humanizando demasiado. Se ha demostrado que ciertas máquinas automáticas de oficina escurren el bulto ante el cumplimiento de su obligación, lo mismo que hace el hombre. Un funcionario del Departamento de Ingeniería de General Electric conectó un equipo grabador de laboratorio a los cables conductores de diferentes máquinas tabuladoras. Los gráficos obtenidos «relataron» que ciertas máquinas, al parecer muy atareadas, en realidad permanecían inactivas durante largos períodos de tiempo. Dichas máquinas haraganeaban, otras ejecutaban su labor rápidamente y entonces se ponían a descansar.

LA VOZ DE LA LIBERTAD

En Phoenix (Arizona), la Cámara de Representantes del Estado votó en el sentido de que todas las leyes futuras sean leídas en la Cámara por una encantadora mujer, miembro de dicha Cámara, esposa de William Shupe. El motivo de esta votación está en que esta señora posee una hermosa voz.

VENDEDOR DE BIBLIAS

En Camp Ruckerm (Alabama), un vendedor de biblias protestantes llamado León Willie, de 26 años, fué condenado a pagar una multa de 150 dólares por haber jugado con menores de edad, después de haberle denunciado dos soldados, a los que había sacado con trampas, 165 dólares, jugando a los dados.

ALERTA EN SCOTLAND YARD

Unos ladrones han vaciado por completo un piso de los alrededores de Londres, llevándose toda la plata. Se trataba del piso del señor Robert Stevens, jefe del servicio de estafas de Scotlan Yard.

(De «L'Illustre», de Lausana)

SE BUSCA UN PLANETA

En el «New York Herald Tribune» pareció el otro día el siguiente anuncio: «Urgente. Deseamos alquilar o comprar un pequeño planeta habitable y a ser posible sin que tenga uranio. Escriban detalles a A. N. Spanel Delaware, USA».

(De «Paris-Presse»)

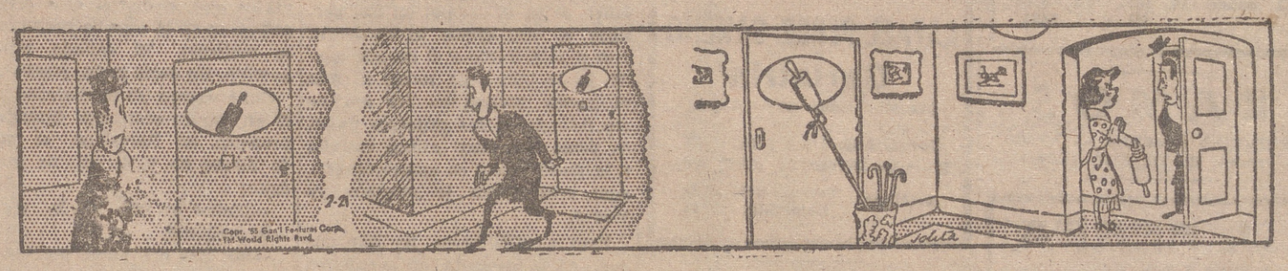

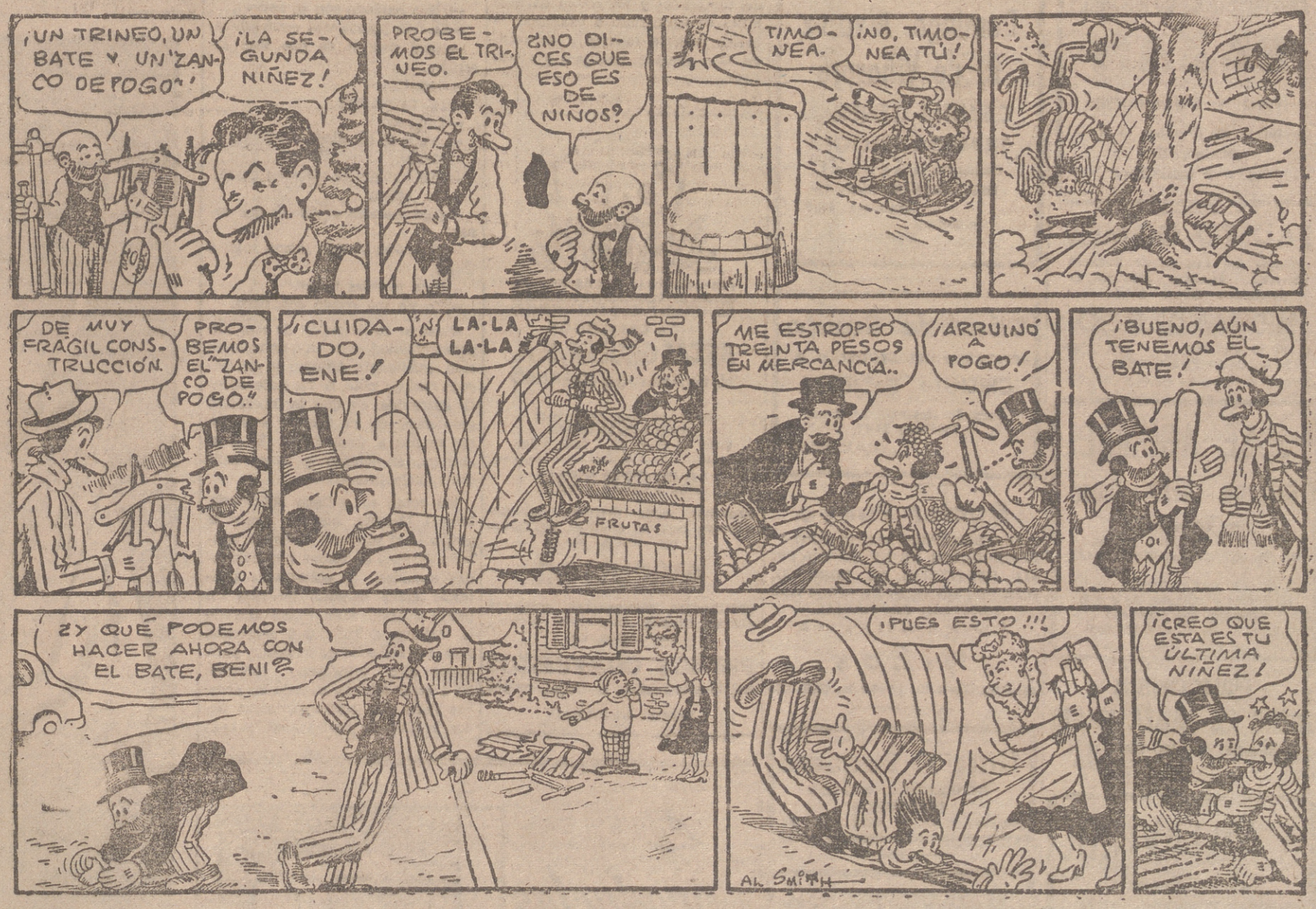

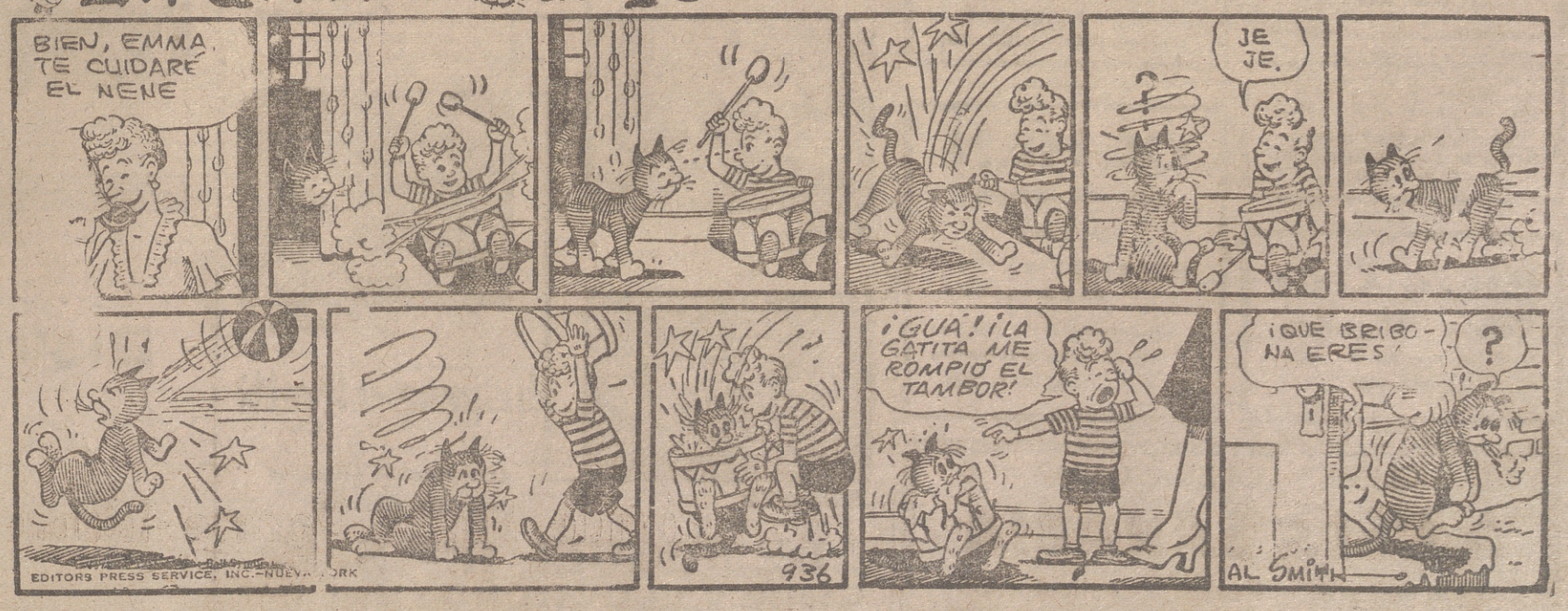

VENDO TRACTOR
«Fordson» 26 H. P., ruedas metálicas, buen estado. — Carmelo Gil, 2. BILBAO

EN SECRETO: Su vecina da a sus pollitos y gallinas:
GALLIOL
Premiado en varias Exposiciones

Guía Sanitaria

J. Moreno Ceniceros
Fisiólogo del Patronato Nacional Antituberculoso
PULMON Y CORAZON
Muro la Mata, 2, 1.º Tlf. 2611
(C. S. P. n.º 34).

Dr. DE JUAN
MEDICO EX-INTERNO DE LA CASA DE SALUD VALDECILLA
MEDICO EX-BECARIO DEL CONSEJO SUPERIOR DE INVESTIGACIONES CIENTIFICAS
Medicina y Cirugía de Digestivo
Consulta: 10 a 1 y 4 a 7. Tlf. 1462.
CALVO SOTELO, 10. (CSP 423).

YANGÜELA
MEDICO RADIOLOGO
Jefe de los Servicios de Radiología de la Residencia Sanitaria del S. O. E.
RADIOLOGIA
CANCEROLOGIA
ELECTROLOGIA
C. Sotelo 14 pral. Tlf. 1612.
(C. S. P. 382)

Doctor Carbayo
Partos - Matriz
M. del Carmen 2 Tlf. 23-36
(C. S. P. 339)

RAMOS
MEDICINA INTERNA — NIÑOS
G. Franco, 26. Tlf. 3131. (CSP 137)

RAFAEL PEREZ SANCHO
Geriatría
(Enfer. [illegible]dades de la Vejez)
Consulta de 1 a 2 y de 4 a 6
Plaza los Héroes, 22. (CSP. 374)
Teléfonos: Consultorio: 3288
Domicilio: 3142.

J. PEREA
HUESOS
ARTICULACIONES
CIRUGIA
Consulta: De 11 a 1 y de 4 a 6
Av. Navarra, 8. — Telf. 3170
(C. S. P. 393)

AZPEITIA
Cirujano Jefe por oposición de la Residencia Sanitaria del S. O. de E.
Médico Director del Hospital Provincial, Profesor Jefe del Servicio de Cirugía.
Digestivo y Cirugía
Clínica de la Santa Cruz
Dres. Castroviejo, 1. Telf. 1600.
(C. S. P. 118)

J. Esteban Iñiguez
CORAZON PULMON FISIOLOGIA
M. Villanueva, 5. Teléfono 1676
(C. S. P. n.º 50.)

JOSE ESTEBAN INIGUEZ
ENFERMEDADES DE LOS NIÑOS
Breton de los Herreros, 17, 2.º izq.
Teléfono 16-74 (C. S. P. 203.)

Domingo Alvarez R. de Viñaspre
CIRUGIA GENERAL
TRAUMATOLOGIA
Consulta: 11 a 2 y 5 a 7.
HERMANOS MOROY, 1.
Consulta: 3458.
Teléfonos:
Domicilio: 1758.

Enfermedades de los niños
BAZAN
Médico Puericultor
Bretón de los Herreros, 17 [illegible]
Teléfono 1253
(C. S. P núm 124)

FAUSTO GOMEZ
Médico del Cuerpo de Sanidad Nacional, Analista Jefe de la Residencia del S. O. de E.
HEMATOLOGO
D. de la Victoria, [illegible] Telf. 2596
(C. S. P. n.º 426)

Cándido Benito
CIRUJANO DEL SEGURO O. E.
CIRUGIA GENERAL
Vara de Rey, 21, 1.º dcha.
Teléfono 24-12.
(C.S.P. 455).

JOSE AGUIRRE
Garganta - Nariz - Oídos
EN LOGROÑO:
Consulta: 11 a 1 y 4 a 6.
Bretón Herreros, 19, 2.º, Tf. 3443
EN CALAHORRA:
Miércoles y sábados, de 4 a 6.
(Clínica del Carmen)
(CSP. 465).

Doctor Pueyo
PUERICULTOR DEL ESTADO
PUERICULTOR DE LA BENEFICENCIA PROVINCIAL DE LOGROÑO, JEFE DEL SERVICIO DE NIÑOS DEL HOSPITAL PROVINCIAL.
Consulta a las 12 y a las 5.
Niños
en Duq. Victoria, 18 1.º iz. CSP. 454

POLICLINICA
SAENZ DE SANTA MARIA
Carnicerías, 4, pral. Telf. 11-14.
(CSP. 451)

García - Baquero
ESTOMAGO — HIGADO
INTESTINOS
Franco, 7, 1.º Tl. 2121 CSP. 6[illegible]

A. VILLAVERDE
ENDOCRINOLOGIA
(Diabetes. Bocio. Obesidad, etc)
CORAZON
Dres. Castroviejo, 17. Tlf. 3153.
(CSP. 450)

A. Romero Gil
PIEL Y VENEREAS
Cancerología
Duq. de la Victoria, 6.
Teléfono 26-10 (CSP. 302)

GRANADO
PARTOS Y GINECOLOGIA
Bretón, 12, 2.º — Teléfono 1632
(C. S. P. 22)

COHEN
MEDICINA GENERAL
GERIATRIA
HIPERTENSION
REUMATISMO
G. Villamediana (Villa Vicenta)
Tlf. 1350. (Autobús a la puerta)
(C. S. P. 396)

Isidro Cruz
Callista - Masajista
D. de la Victoria 46 entlo.
Teléfono 2180

CLINICA OPERATORIA
MUELA SARABIA
Cirugía general - Huesos - Articulaciones
Marqués de Murrieta, 3, 2.º izqda. Teléfono 2471. (CSP. 109).

Los personajes son de carne y hueso

Así se explica "Chamaco"

POR J. DEL ARCO

Un buen día, el puntillero del matadero de Huelva, Manuel Aguirre, que había sido novillero malo, le dijo a un crío de diez años, vecino suyo, que le acompañase: «No te vayas de casa que vamos a ir a un «mandao». Llegaron al matadero y el «mandao» era un becerro apartado en el corral para que probase el chaval. El bicho lo derribó, se encorajinó el chico, y aquí empezó la historia taurina de Antonio Borrero «Chamaco», que vió la luz primera en Huelva el 13 de septiembre de 1935, y fué bautizado en la iglesia del Polvorín.

Después de aquel revolcón, volvió al matadero, pero saltando las tapias y toreando a la luz de la luna «lo que había»; a veces, toros de cinco a seis años, ya pasados de edad y peso para las corridas en serio. Se tira al ruedo como espontaneo, se va al campo; en fin, persigue al toro donde lo encuentra y se planta frente a él cuando puede. Es la odisea de todos, ni más ni menos interesante. Por eso, no me detengo en sus primeros pasos. Si desde cualquier atitud extraña a la nuestra esto es extraordinario, aquí resulta, por lo repetido, ya vulgar.

Pero a «Chamaco» no hay que verlo en la anécdota, en lo externo. A «Chamaco», o mejor dicho a Antonio Borrero, hay que mirarlo por dentro; el tipo humano si que está fuera de lo vulgar. Mezcla de profundo y enigmático; fatalista o insensible.

Yo creo que lo conozco bien; después de creérmelo, dudo de cómo es. Una de las muchas veces que lo vi, fué una tarde antes de ir a la plaza, y precisamente después de haber recibido una cornada grave. Reaparecía. Lo acompañé y fuí testigo en esa hora «aún más silenciosa todavía» del diestro, que es la que precede a la corrida. En el cuarto del hotel, solo Antonio, su mozo de estoques (aquel puntillero del matadero) y yo. Había entrado antes su apoderado a examinar la herida, abierta todavía y supurando. Una pomada, una gasa y a vestirlo...

En una mesita, cuarenta estampas de imágenes. Un altarcito a la Virgen del Pilar. Sobre el cuerpo del muchacho no cuento las medallas que lleva, muchísimas. Ninguno de los tres hablamos. Alguien da con los nudillos en la puerta; entra, respira el silencio y se limita a decir «suerte». Nadie le contesta. Se va. Ya está vestido Antonio, y montera en mano, después de encender tres lamparillas parece que dialoga con todos los santos de su devoción. Se santigua varias veces. Salimos con los minutos contados. Ni en el coche, al encontrarse con su cuadrilla, se pronunció una palabra; los suyos ya lo saben. Aquel día me fuí con ellos, y durante el trayecto ninguno dijo ni pío. Y así se hace siempre. Al llegar a la plaza, todos esos que esperan la llegada de los diestros, le ocorralaron; ni los que le dieron esos clásicos golpecitos en la espalda perturbaron su mutismo. El, callado, parecía ausente. No decía nada, rezaba...

Sin embargo, yo he dialogado con él en varias ocasiones. Cuando se presentó en Barcelona, el nueve de marzo de 1954, tras su primer éxito:

—¿Sabes lo que es la gloria? —le pregunté.

—No; hay que pasar por eso, para saberlo explicar.

—¿Eres ambicioso?.

—Nunca lo he sido.

—¿Tienes fe en ti?.

—Más en Dios que en mí.

—¿Qué ideas propias traes al toreo?.

—Hago el toreo que creo se debe hacer.

—¿Dónde está la verdad?.

—En Parar, cargar, templar y mandar.

—¿Has dormido tranquilo después de la corrida?.

—Sí, señor.

—¿Has soñado?.

—No, señor.

—¿No te emborrachó el triunfo?.

—No, señor.

—¿Has hablado con tu padre?.

—Le han puesto una conferencia.

—¿Qué dice él de que seas torero?.

—Nada.

—¿Y tu madre?.

—Tampoco.

—¿Tú qué les dices a ellos?.

—Menos.

—¿No habláis de toros en casa?.

—No, señor.

—¿Les mandas el dinero que ganas?.

—Sí, señor; si no, ¿cómo iban a vivir?.

—¿Les mandas todo?.

—Yo no me quedo con nada.

Quizá la justificación de esta impenetrabilidad, o de esta concentración, está aquí: Antonio lo ha pasado mal de niño, se ha dado cuenta enseguida de que la liberación económica de su familia está en sus manos y tiene prisa. Y él se entrega, en cuerpo y alma, para conseguirlo pronto.

Me contó su antiguo apoderado, Miguel Moreno, que un señor le preguntó al torero si no estaba agotado después de torear tres novilladas seguidas, y «Chamaco» contestó: «Más cansado quedaba mi padre cuando salía a las seis de la mañana a trabajar y regresaba a casa a las ocho de la noche, para ganar sólo veinticinco pesetas». Ni a estas alturas, cuando su nombre tiene una cotización como pocos, le atrae la popularidad; le cansa y le aploma, la gente le atosiga, huye del jaleo, prefiere estar solo.

Otro día que le pillé un poco más abierto a la charla, le dije:

—Quiero que me expliques tu toreo, ¿por qué haces lo que haces?.

—Porque es mi toreo.

—¿Tú te das cuenta de que te metes en el terreno del toro?.

—Sí, señor.

—¿Cómo crees que saldrás de él?: ¡y no me digas, «como Dios quiera»!.

—¡Sí, es así!.

—¿Tú crees que Dios está al quite?.

—Sí, señor. El me protege, esta confianza tengo yo; pero a Dios hay que ayudarle.

Es toda la explicación de «Chamaco»...

(Exclusivo para NUEVA RIOJA. Prohibida la reproducción)).

LAS MODERNAS ARCAS GRUBER ESTAN ESPECIALMENTE AISLADAS CONTRA EL FUEGO MAS INTENSO
PIDA CATALOGOS
ARCAS GRUBER, S. A.
H. de Amézaga, 10-BILBAO
Representante exclusivo:
RUFO ECHAVARRIA
Vara de Rey, 41. Telf. 1599.

APICULTOR
colmenas, cera, perfume caza-enjambres, caretas, guantes, ahumadoras, textos etc.
AVICULTOR
pesa-huevos, incubadoras, criadoras, anillas, nidales, bebederos, comederos, textos, etc.
PIENSOS COMPUESTOS
Av. Universidades, 8. Tlfno. 18.910.
Ferama — BILBAO

HIERROS
CEMENTOS
Almacenista
MARRODAN y REZOLA, S.L.
VIVIENDAS BONIFICABLES
HIERRO PRIMADO
PEDIDOS PREFERENTES
M. VILLANUEVA, 10 (Esq. Vara de Rey)

Chocolates EZQUERRA

LIMPIAMETALES
NETOL
PARA «HACER BRILLAR» LOS METALES

LA FAMILIA aumenta...
Hay novedades en nuestro fabricación. El refrigerador serie SUPER que tanto éxito ha alcanzado en el mercado español, ya no está sólo. Le hemos proporcionado un producto hermano que está llamado a ser otro gigante de la refrigeración.
Del mismo fuste, con el mismo carácter técnico, con la misma bondad de rendimiento, el equipo refrigerador de ambiente, por aire acondicionado UNITAIRE hará honor a la familia de aparatos fabricados por Frimotor, S. A. E., como licenciada de Westinghouse y Vd. podrá confiarse al servicio garantizado de cualquiera de ellos.
REFRIGERADOR SUPER Licencias Westinghouse
El equipo refrigerador para locales UNITAIRE, es una novedad que merecerá una acogida extraordinaria y pronto no se concebirá un local sin su equipo de aire acondicionado UNITAIRE, que lo hará agradable y habitable en las épocas de sofocante calor.
ACONDICIONADOR DE AIRE
UNITAIRE
FABRICADO POR FRIMOTOR, S.A.E. CON LICENCIAS
Westinghouse
Distribuidor: Radio Ortega

4 productos

hispano-olivetti
CONCESIONARIOS EXCLUSIVOS PARA ESTA PROVINCIA
DE MIGUEL Hnos S. L.
C. Sotelo, 9. - LOGROÑO - Telef. 1767

INDUSTRIAS ELECTRICAS
-SAENZ-
(INGENIERO)
INSTALACIONES Y SUMINISTROS
VARA DE REY, 17 - TELEFONO 2738

†

LA SEÑORA

D.ª Mercedes Rico Vallejo

(Vda. de don Martín Iradier)

Ha fallecido a los 61 años

habiendo recibido los S. S.

R. I. P.

Sus apenados hijos, Martín, Cristina, Pilar y Julián; hija política, Gloria Rojo; hermanos, Rufino, Pilar, María de los Angeles y Francisco; hermanos políticos, Alejandra, Rodolfo, Joaquín y Pruden; sobrinos y demás familia, agradecerán a sus amistades una oración por su alma y la asistencia a los actos que se indican a continuación.

Logroño, 13 marzo 1955.

Conducción del cadáver: MAÑANA, LUNES, a la UNA.
Casa mortuoria: Boterías, 6.
Iglesia Parroquial: Santiago.
Funeral y Misa de Réquiem: El MARTES, día 15, a las 8'45.

†

LA SEÑORA

D.ª María Viguera Buzarra

Falleció ayer, a los 83 años

habiendo recibido los S. S.

R. I. P.

Su apenado esposo, don Jacinto Martínez; hija, doña Magdalena-Concepción; hijo político, don Víctor Ruiz García; nietos, Florencio, Amadeo, Tomás y Esperanza Ruiz; hermanos políticos, sobrinos, primos y demás familia, agradecerán a sus amigos una oración por su alma y la asistencia a los actos que se indican a continuación.

Logroño, 13 marzo 1955.

Conducción del cadáver: HOY, DOMINGO, a las DOCE.
Casa mortuoria: Prolongación Avenida de Colón, A.
Iglesia Parroquial: PP. Carmelitas.
Funeral y Misa de Réquiem: MAÑANA, LUNES, a las 8'45.

INFORMACION REGIONAL

Los lobos continúan, en Laguna de Cameros, dañando los rebaños

CALAHORRA, 11

LOS ESTUDIANTES. — Como anunciamos oportunamente, celebraron los estudiantes la fiesta de Santo Tomás de Aquino con brillantes festejos organizados por la Dirección y claustro de profesores del Instituto Nacional de Enseñanza Media «M. F. Quintiliano», dejando un año más grato recuerdo de su simpática fiesta.

Hubo actos de todo género: religiosos, con una misa de comunión general oficiada por el M. I. señor don Luis Ciordia, catedrático de Religión y secretario de Cámara del Obispado, y a la que asistieron autoridades, profesorado y alumnos y ex-alumnos, así como representaciones del Magisterio y de padres de familia. Después, un desayuno de hermandad, servido en las mismas aulas del Centro. Siguieron los concursos deportivos en el patio del Instituto, destacando un entretenido partido de balonmano entre los equipos de los alumnos del preuniversitario y cursos de quinto y sexto, venciendo éstos últimos, que recibieron de manos del señor director, don José María Sánchez Diana, una preciosa copa como trofeo.

A las doce y media, en el salón de actos, pronunció una conferencia el Iltmo. señor director, previa presentación hecha por el profesor de Griego don Ildefonso Rodríguez de Lama, que tuvo unas atinadas palabras para el Angel de las Escuelas, Santo Tomás de Aquino, y unas sentidas frases de elogio para el nuevo director del Instituto, resaltando sus méritos personales por los que ha llegado tras brillantes oposiciones a la cátedra de Geografía e Historia y a la Dirección del Instituto en plena juventud, de la que cabe esperar muchos éxitos para el bien de la enseñanza y de Calahorra. El tema, desarrollado magistralmente por el conferenciante señor Sánchez Diana, versó sobre «Medicina e Historia», haciendo una interesante lección en la que puso de manifiesto su competencia y sus trabajos de investigador en amena exposición, que el público distinguido que llenaba la sala premió con aplausos y felicitaciones, a las que unimos la nuestra.

Hubo por la tarde un interesante partido de fútbol, y por la noche en la sala de proyecciones del Instituto, un programa de documentales muy del agrado de la concurrencia infantil.

Al día siguiente se tuvo una misa en sufragio de profesores y alumnos fallecidos hasta la fecha, con solemne responso.

Digno broche de tan simpáticas fiestas fué una velada en la que el cuadro artístico del Instituto, reforzado con valiosos elementos y acertadamente dirigidos por José María Toledo, puso en escena «Los intereses creados», original de nuestro gran Benavente. Habríamos de destacar a todos y a cada uno de los intérpretes de la obra, pues todos estuvieron a gran altura, no como aficionados, sino como consumados artistas. Ahí están ellas: Monserrat Martín, Irenita Santorromán, Puri de Granda, Rosita Monreal, María Asunción Sáenz y Paquita Calvo. Y ahí también ellos: Eduardo Muro, José María Toledo (actor en el papel de Crispín y director de escena), Félix Pérez, Antonio García, Manuel Santolaya, Mario Losantos, Francisco Aparicio, Casimiro Rubio, Moisés Pascual, Gonzalo Martínez, Francisco Puertas, Félix Rubio y Rafael Falo. De apuntador, Guillermo Calleja, secundado por Manuel de Granda y Jesús Laviñeta.

Terminó el espectáculo con la intervención de las alumnas de la Escuela Hogar, dirigidas por Pili Vela, que se hicieron aplaudir en unos vistosos bailes regionales.

En fin, una formidable representación de la que se guardará largo y grato recuerdo, y por la que hemos de felicitar a todos los organizadores y a cuantos en ella han intervenido, y de una manera especial alma de la fiesta, a nuestro gran artista local José María Toledo, para quien el teatro constituye una decidida vocación con unas aptitudes poco comunes.

DIA DEL PAPA.—Hoy, domingo, se celebra la fiesta de S. S. el Papa. En la S. I. Catedral habrá, a las doce de la mañana, una solemne misa, oficiada por nuestro excelentísimo y reverendísimo señor obispo, con preces por la salud de Su Santidad y homenaje de filial cariño y adhesión de todos los católicos.

Radio Calahorra ha dedicado a la fiesta un comentario especial, sentido y lleno de amor al Pontífice, y haciendo la propaganda para que en la S. I. Catedral no falte hoy ningún calagurritano.

DEL ASILO.—En breve hemos de ocuparnos de este problema y de las gestiones que el Excmo. y reverendísimo señor obispo, junto con las autoridades locales, párrocos y fuerzas vivas de la ciudad, se están realizando en beneficio de su urgente resolución. El Asilo de Ancianos Desamparados está en ruina, y Calahorra entera debe acudir con su aportación par evitar esta desgraciada situación en un lugar que todos miramos con merecido cariño.

La suscripción sigue en pie y se reciben donativos en el Palacio Episcopal y en las Parroquias. Se espera que ni un solo calahorrano deje de acudir con su aportación en esta suscripción que ha de honrar los títulos que a nuestra ciudad honran y en los que no son los menores los de generosidad para con los pobres.

CIRCULO COMARCAL DE ESTUDIOS SANITARIOS.—Recientemente celebró sesión ordinaria para oír la conferencia que sobre el tema «Tuberculosis laríngea» pronunció el doctor don José Aguirre Martínez, especialista de nariz, garganta y oídos, de Logroño.

Abrió la sesión el presidente, doctor don Amador García, para agradecer tanto al director saliente como al entrante del Instituto de Enseñanza Media «Quintiliano», las deferencias tenidas con este Círculo.

Seguidamente, el conferenciante, con gran facilidad de palabra, desarrolló el tema antes aludido, exponiendo la historia de la enfermedad, sus causas, vías de infección, síntomas clínicos que la diferencian de otras enfermedades, destacando, por último, el papel tan importante que desempeñan en su curación los modernos medicamentos.

Una nutrida ovación premió la labor del conferenciante.

A continuación, el doctor Pargada, tisiólogo del Centro Secundario de Higiene, dijo que, por cultivar esta especialidad, se consideraba obligado a intervenir. Elogió al conferenciante y, de acuerdo con él, se ocupó de algunos puntos muy interesantes y de observación clínica relacionados con la Tisiología.

El doctor Muro Beaumont se congratuló de la labor realizada por este Círculo Comarcal de Estudios Sanitarios, y al felicitar al doctor Aguirre, dedicó un recuerdo a su padre, que cultivaba la misma especialidad.

El doctor Chavarría López manifestó que también él se honró con la amistad del doctor Aguirre y que se unía al recuerdo que le dedicaba el doctor Muro.

Se fijó para el día 26 la celebración de la próxima sesión y se designó como conferenciante al señor Cordón, veterinario de esta plaza.

Maletas a 25 Ptas.

B. GOMEZ. — Calvo Sotelo, 22.

MAICES HIBRIDOS «INAGRISA»

¡AGRICULTOR!: RECUERDA ESTAS VARIEDADES PROPIAS PARA LOGROÑO:

U-26
U-28
U-32
U-41
U-52
U-59
U-3
U-6

MAIZ FORRAJERO

NUESTROS CUATRO AÑOS DE EXPERIENCIA EN LOGROÑO NOS PERMITEN DARTE EL MAIZ MAS APROPIADO A TUS TIERRAS Y ZONA.

DISTRIBUCION PARA NAVARRA Y LOGROÑO
Asesor Técnico: José M. ARRIETA, Perito agrícola. - Zapatería, 60. Telf. 5778. — PAMPLONA.

DEPOSITARIOS:
Semillas LEOPOLDO. LOGROÑO
Amancio Alonso. CALAHORRA

†

EL SEÑOR

Don Lino Ramírez Santero

FALLECIO EN EL DIA DE AYER, A LOS 77 AÑOS DE EDAD

habiendo recibido los Santos Sacramentos

R. I. P.

Su apenada esposa, doña Teresa Castro; hijos, doña Josefina, doña María del Carmen, don Antonio (Empleado en Casa Bernal, S. Ildefonso y Cía., de Haro) y doña María Teresa; hijos políticos, don Nicomedes Oñate (Maquinista de la «Renfe»), don Santiago Guerrero (Contable de Cerámica Riojana, S. A.), don Ricardo Marraco (Industrial Carrocero de Haro) y doña Epifania González; nietos y demás familia, participan a sus amistades tan sensible pérdida y les ruegan una oración por su alma y la asistencia a los actos que se indican a continuación, por cuyo favor les quedarán muy agradecidos.

Logroño, 13 de marzo de 1955.

Conducción del cadáver.—HOY, DOMINGO, a las 11'30.
Casa mortuoria.—Miguel Villanueva, 5.
Iglesia Parroquial.—Santa María de la Redonda.
Funeral y Misa de Réquiem.—MAÑANA, LUNES, a las 11.

†

EL SEÑOR

DON ELOY ACEVEDO DIEZ

FALLECIO EN EL DIA DE AYER, EN CENICERO, A LOS 90 AÑOS DE EDAD

habiendo recibido los Santos Sacramentos

R. I. P.

Sus apenadas hijas, doña Marcelina (Vda. de don Anselmo Verde) y doña Aracelí; hijo político, don Arsenio Verde; nietos, doña Valechu y don Arsenio; nieto político, don Luis Ojeda, y demás familia, participan a sus amistades tan sensible pérdida y les ruegan una oración por su alma y la asistencia a los actos que se indican a continuación, por cuyo piadoso favor les quedarán muy agradecidos.

Cenicero, 13 de marzo de 1955.

Conducción del cadáver.—HOY, DOMINGO, a las CINCO.
Funerales.—MAÑANA, LUNES, a las DIEZ.

†

ROGAD A DIOS EN CARIDAD POR EL ALMA DE

S. M. EL REY DON CARLOS V

QUE FALLECIO EL DIA 10 DE MARZO DE 1855, Y POR LAS DE TODOS AQUELLOS QUE DIERON SUS VIDAS POR EL SACROSANTO TRILEMA DE DIOS, PATRIA Y REY

R. I. P.

La misa de doce que se celebrará HOY, DOMINGO, en la iglesia de Santiago el Real será aplicada por el eterno descanso de sus almas, por encargo de antiguos tradicionalistas logroñeses.

Se invita a todo el pueblo de Logroño en general a que se sume al piadoso acto.

Logroño, 13 de marzo de 1955.

AGENTE PARA LOGROÑO Y SU PROVINCIA: F. B. I. — DOCTORES CASTROVIEJO, 17.

OPORTUNIDAD

SOLARES. Vendo lote de 40.000 pies, a tres calles, en Gonzalo de Berceo, a 10 pesetas. Otros en Vara de Rey, con frentes de 15 metros, y otros en distintos sectores, desde 6 pesetas.

URBANAS. Capitalizando 8'50 por ciento libre para el comprador, vendo varias casas en distintos sectores, de inmejorables construcciones, acogidas a los beneficios de la última ley, y con grandes facilidades de pago.

RUSTICAS, de 100 a 800 Has., libres de colono, secano y regadío, bien comunicadas, y con grandes facilidades de pago.

HERMOSA FINCA, con agua, piscina, luz, teléfonos, propia para entidades religiosas.

DINERO. Facilito cualquier cantidad, sobre fincas, int. 4'50 por 100 libre de impuestos, y plazos de 5 a 35 años.

Informes y detalles: REMON. Muro Mata, 2. Telf. 13-97.

Agente préstamos para el Banco Hipotecario.

TRAJES GRISES DE MODA, IKE, CORINTO Y VERDES.

Gran surtido **Royal** LOGROÑO.

LAGUNA DE CAMEROS, 11

EL TIEMPO.—Las nevadas hacen frío el ambiente. Este invierno nos habíamos acostumbrado al buen tiempo. Ahora hemos de soportar el frío, y padecer catarros gripales.

DEFUNCION.—Ha fallecido, a sus 42 años, nuestro convecino el industrial panadero don Manuel María Fernández Martín. Su muerte ha sido muy sentida. Testimoniamos nuestra condolencia a su viuda, hijos y demás familia.

EL LOBO.—De una manada de cabras faltan ocho, y de éstas, tres han aparecido degolladas. Juan Pablo «El Ribote» y otros cazadores han salido a la búsqueda del animal, siguiendo sus huellas.

NOVENA. — Con asistencia de gran número de fieles, se celebra la novena en honor del glorioso Patriarca San José.

MIRANDA, 11

VIAJERA.—La señorita Esther Merino, de Santo Domingo de la Calzada, pasa unos días entre las muchas amistades que, entre nosotros, le ha procurado su excepcional simpatía.

CUMPLEAÑOS.—Lo han celebrado ayer y hoy, respectivamente, los RR. PP. de los Sagrados Corazones Ramiro y Ricardo, éste Superior del Colegio. Con tal motivo, los alumnos guardaron fiesta.

ESPECTACULOS.—Anoche actuó la compañía de Artistas-Líricos, que mañana lo hará en Logroño, con extraordinario aplauso de numerosísimo público. El teatro estuvo lleno.

CARTELERA.—Cinema y Avenida, «Los secuestradores»; Apolo, «Once pares de botas»; Novedades, «La primera sirena», y Hogar del Productor, «Canta y no llores».

ANUNCIOS CLASIFICADOS

ALQUILERES

PLANTA baja en Ruavieja, se cede alquiler. Razón, 11 Junio, 1, ent. izq.

LOCAL, tomaría en arriendo. No importa sea interior. Muebles Politkena. General Mola, 8.

GANE DINERO. Contrato fabricación domicilio. Condiciones, Apartado 544, Madrid.

ALMACEN, cedo en alquiler, céntrico. San Antón, 20, 2.º dcha. Tlf. 3196.

PISO 1.º, se cede en alquiler, agua potable, formidable gallinero y tierra. Informa su propietaria, Once de Junio, 1, entlo. izq.

PISO, se vende o arrienda. Gral. Franco, 16. Razón, portería.

COLOCACIONES

SE NECESITAN oficiales encofradores y cerrallistas, y peones. Serán bien retribuídos. Informes: Construcciones Díaz. Gonzalo Berceo, 29. No se contesta por carta.

APRENDIZAS y pinches para fábrica de zapatillas, se necesitan. Oficina de Colocación Ref. núm. 1.450.

PARA FUNDICION en Pamplona se necesitan moldeadores de primera. Razón, Nueva Rioja.

SE PRECISAN pinche de 14 a 16 años y aprendizas de 16 a 18, para fábrica de pastillas. Informes, Oficina de Colocación. Ref. núm. 1.444.

MOSAISTAS, aprendices adelantados, hacen falta. Informes, Oficina de Colocación. Referencia núm. 1.459.

APRENDIZ de 14 a 15 años, se precisa para comercio de tejidos. Informes, Oficina de Colocación. Referencia número 1.458.

SIRVIENTA con informes, se necesita. Castroviejo, 25, 3.º izq.

SIRVIENTA que sepa de cocina, se necesita con informes. Once de Junio, 13, 1.º izq.

ASISTENTA bien retribuída, se necesita. Muro Mata, 2, 2.º.

EMPAPELADORAS, se necesitan para Fábrica de Pastillas. Informes, Oficina de Colocación. Ref. n.º 1.460.

REPRESENTANTE local lencería fina. Necesítase persona bien relacionada buena sociedad. Ofertas, informes: 513, Alas, Alcalá, 32, Madrid.

FALTAN corredores artículo tipo americano, comisión 30 por 100. Constantino Burgo. Apartado 1.219. Barcelona.

NECESITO persona que sepa de vacas de leche. Razón, Bar Bretón, en Santo Domingo de la Calzada.

APRENDIZA de primer año y otra adelantada, se precisan para sastrería. Oficina Colocación. Ref. n.º 1.462.

SIRVIENTA de obligación, se necesita para dos personas. Razón, Portugal, 17, 2.º izq.

INTERINA, se necesita. Av. de Colón, 8, pral. izq.

SASTRAS, aprendiza, se precisa. Informes, Oficina de Colocación. Referencia núm. 1.461.

VIAJANTE a comisión, se ofrece. Razón, Mola 22, 1.º.

COMPRAS

INSTALACION de fábrica de dulce de membrillo, compraría. Razón en Nueva Rioja.

FINCAS

BLAZQUEZ Antes de hacer sus compras o ventas consulte con esta Agencia Calvo Sotelo 16

FINCAS rústicas. Exclusivas Castillo. Agente colegiado. Teléfono 3031.

PISOS y plantas bajas a estrenar, magníficamente construídos, orientación mediodía, libres de contribución durante 20 años, así como Derechos Reales, Plus Valía, etc., etc. Situados en la calle de la Cigüeña, 15 Trato directo. Horas de 11 a 1 y de 3 a 6, en la misma casa.

COMPRO finca grande, regadío, pastos, secano o monte, urge. Ofertas, Apartado 161, Valladolid.

CASA con solar tapiado en Avda. de Bailén, tres fachadas, apto para vivienda, almacenes o venta del terreno por parcelas para construcción de viviendas. Vende Exclusivas Castillo. Agente colegiado de la Propiedad Inmobiliaria. Teléfono 3031.

CHALETS en carretera de Soria. Exclusivas Castillo. Agente colegiado de la Propiedad Inmobiliaria núm. 3. Teléfono 3031.

BLAZQUEZ vende piso junto al Espolón, con sol mediodía, bien decorado, cinco habitaciones, más servicio Precio asequible. Informes, Calvo Sotelo, 16, pral.

SOLARES Y TERRENOS. Exclusivas Castillo. Agente colegiado. Telf. 3031.

BLAZQUEZ dispone de varias fincas en venta en carretera de Soria, todas ellas con mucho frente de carretera y muy buenos precios; en algunas hago parcelas. Informes, Calvo Sotelo, 16, pral.

BUENA MINA CARBON, mucha producción, en Villarroya (Logroño), vendo de trato directo su propietario, Tomás Ilarramendi, en Hernani.

PECIÑA vende regia casa libre, con 3 fgas. huerta regadío propio, gran casa, gallineros, establos, pozo estanque, 150 frutales plena producción, tocando nueva estación. Calvo Sotelo, 36, 2.º.

PECIÑA vende pisos libres magníficos, sol mediodía, en Calvo Sotelo, Once de Junio, Vara de Rey y otros sectores. Piso libre en Gral. Franco, en 40.000 ptas. Pisos exentos contribución 20 años, desde 48.000 ptas. Piso ocupado en Laurel, en 12.500 ptas. C. Sotelo, 36, 2.º.

PECIÑA vende magníficos solares, céntricos, bien de precios. Piso libre, 36.000, junto iglesia Santiago. Calvo Sotelo, 36, 2.º.

PISO llaves en mano, calle de primera, se vende muy barato. Razón, Mayor, 102, 3.º dcha.

CHALET, se vende. Vara de Rey, 55. Llaves en mano. Teléfono 1089.

GANADOS

TERNEROS de recría, se venden. Ermita Cristo del Humilladero.

GRANJA AVICOLA San Francisco Xavier. Pollitos vigorosos, seleccionados; Leghorn blanca, a 7 ptas. uno; Prat Catalana, a 8; del país (huevo rojo), a 8; Patitos C. Indio (alta puesta), mixtos, a 10 ptas. uno; hembritas solas, a 15 ptas. una; oquitas de Toulouse, a 35 ptas. una. Director propietario, Timoteo Munjain Zaco, Marcilla (Navarra).

CARNEROS, vende 40 gordos y 40 borras para vida. Urbano Muñoz, en Arnedillo.

OVEJAS, vende 110 con sus corderos, Tomás Forcada, Rincón de Olivedo.

MACHO de 7 años, a toda prueba, dos dedos sobre la marca, y varios enseres, por cese de labranza, vende Justo García, en Sojuela.

OVEJAS superiores, vende 40 y dos moruecos, Elías Ruiz, en Sorzano.

LOTE GALLINAS Leghorn de un año, poniendo; pollitas 2 meses y enseres de gallinero, vendo por ausencia. Razón, frente Cerámica, Sr. Manzanares.

OVEJAS, 80, con sus corderos, de ellas 55 primalas, todas cornejeras, vende Máximo Espinosa, en Ausejo.

VACA recién parida tercer parto, vende Antonio Conde, en Ciñuri.

VACA superior recién parida, con su cría, tercer parto, vende Toribio Valladolid, en Castañares de Rioja.

PERDIDAS

Pañuelo de seda natural, el miércoles. Se gratificará su entrega en Vara de Rey, 17, 6.º dcha.

Hallazgo de toldo camión, de Logroño a Nájera. Su dueño puede reclamarlo en el Hotel Campana, de Nájera.

TRASPASOS

LOCAL céntrico, poca renta, se traspasa para cualquier clase de negocio. Razón, teléfono 1622.

TIENDA COMESTIBLES bien acreditada y poca renta, se traspasa por ausencia. Razón, Mayor, 50, 1.º.

VEHICULOS

PARABRISAS Vespa, se vende barato. Bretón, 30, entlo.

DOS CARROS seminuevos, de 1.500 y 3.000 kilos, con arreos, vende Victoriano Oleoz, en Oyón (Alava).

CAMION Chevrolet, tipo «Haiga», motor Perkins, de 5 a 6 toneladas carga, se vende. Dirigirse al teléfono 125 de Ondárroa (Vizcaya).

CAMION ruso, motor gas-oil, a estrenar, vende Aniceto Bolaños, en Peralta (Navarra). Telf. 67.

GALERA con toldo, para 1.500 kilos, se vende. Vara de Rey, 25, bajo.

DOS CARROS de varas, seminuevos, para 2.500 kilos, vende Pablo Pérez García, en Grañón.

CARRO de toldo para 800 kilos, de una caballería. Razón, Severiano García, en Altabe (Burgos).

VENTAS

REMOLACHA, se vende. Duquesa de la Victoria, 5, 2.º.

TRILLADORA Ruston Arga núm. 2, con su motor y correas nuevas, todo en buen estado, se vende en 70.000 ptas. Informes, Santos Irujo, en Andosilla (Navarra).

DESPACHO propio para arquitecto o dibujante, se vende. Razón, Nueva Rioja.

BASURA DE OVEJAS, se venden 120 cargas. Tratar con Antonio Santo Domingo, en Navarrete.

CAMAS bronceadas, se venden dos. Razón, «El Pilar», Carretera Soria.

RADIO, vendo o cambio por bicicleta. Mayor, 95, 2.º.

VENDO máquina sertar de 80, cepilladora y motor 3 H.P. Razón, Ramón Salazar, 37, Santo Domingo.

PALOS para caparrón, vende 10.000 y 300 estacas para viña, Tomás Garrido, en Fuenmayor.

MATERIALES de derribo, se venden en Murrieta, 59.

TRAJES, abrigo, gabardina, caballero y señora, se venden. Razón, Nueva Rioja.

COMEDOR caoba, estilo inglés, vendo. Milicias, 59, 4.º dcha. de 7 a 8.

CEPILLADORA combinada, seminueva, se vende. Razón, Nueva Rioja.

RADIO «Invicta», se vende de ocasión. Madre de Dios, A, entlo. dcha.

BOMBA para elevación de agua, de mano, y molino de martillos para motor 2 H. P., vende Eustaquio Alonso, en Pradejón.

VARIOS

CEMENTO ZIURRENA. Azulejos, bañeras. Inodoros. Lavabos. Baldosas etc., etc. Precios sin competencia. Fortunato Redón. Gallarza, 14.

VELOS redondos de tres picos y cuadrados, desde 3 ptas. Cremalleras de todos los tamaños y colores, en El Almacén Sagasta, 14.

MAQUINAS tejer punto «Juca». Fabricación propia, con 12 rodamientos. Enseñanza gratuita a domicilio. Garantizadas. Rematadoras para confeccionar rebecas. Agujas y accesorios. Plazos. Casa Esteban, General Franco, 59 Teléfono 23259. Zaragoza.

SE HACE toda clase de trabajos a máquina. Informes, M. Villegas, 9, 3.º dcha., de una y media a tres.

SGCB2021

BOLSOS
MEDIAS
GUANTES
PARAGUAS
PRECIOS BARATISIMOS
casa azul

NUEVA RIOJA

Coñac GALEON
AGUSTIN BLAZQUEZ. — JEREZ

NUESTRAS CRONICAS DEL EXTRANJERO

Paralelismo comunista

LA CRISIS HUNGARA PROVOCADA POR LA DEL KREMLIN: HUNGRIA SE PASA A LA INDUSTRIA PESADA

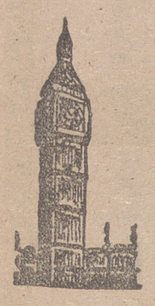

LONDRES
DIA
Crónica especial para nuestro periódico.

La crisis húngara está siendo seguida con especial atención desde Londres. Es el primer signo, fuera de Rusia, de la crisis que pasara el Kremlin y que empieza a tener sus manifestaciones en las Repúblicas populares.

Toda la pugna se centra en torno a dos personas Matías Rakosi e Imre Nagy; el primero era amigo personal de Malenkov, y el segundo estuvo en maravillosas relaciones con Stalin. Lo que sucede hoy en Budapest es un reflejo tan sólo, calcado hasta la exageración, de lo que pasara en Moscú.

Hungría se ha pasado también a la industria pesada. Al subir recientemente Imre Nagy al Poder, quiso elevar el nivel cultural y económico de las poblaciones rurales y artesanas, a las que él, por su origen y simpatías pertenecía. Este, lo mismo que hiciera Malenkov, se abandonó a una política de paz y de resurgimiento económico de la nación; aflojó las cadenas de la persecución y hubo momentos en que se diera por cierta la liberación del cardenal Mindszenty. Hoy todo ha cambiado.

En una reciente reunión del partido comunista se han lanzado las más serias acusaciones contra la política de Nagy. Este, que a partir de 1953 se había embarcado en una política de liberación del régimen, ha sido acusado de desviacionista de derecha. En realidad, había seguido tan sólo muy de cerca el viraje que pudo observarse por la misma época en Moscú.

LOS CRIMENES

Los crímenes de Nagy son más unión del Politburó ruso, se acusa a Malenkov. Por esto no es de esperar que tenga de momento la misma buena suerte del ex-primer ministro soviético.

En la reunión del Comité Central del partido comunista húngaro, que pudiera ser equiparado a la reunión del politburo ruso, se acusa al primer ministro húngaro, Nagy, de haber acusado a la clase obrera siguiendo una política antimarxista y de derechas. Son estas acusaciones más serias que aquellas otras de que se acusara a Malenkov.

—Bajo su influencia—ha fallado el partido rojo—es detenido el desarrollo de nuestra industria, ha disminuido la eficacia socialista y se ha relajado la disciplina ciudadana.

—El Comité Central—añade—estima que el bienestar del pueblo no se puede lograr sino la base primordial de la industria pesada, de toda la industria socialista y de la agricultura.

¿Aguantará Nagy en su puesto después de esa condenación del partido central tan rotunda? Nadie lo cree y todos ven venir de nuevo un nuevo mandato de Matías Rakosi. Este, en todos los cambios, se había reservado siempre la secretaría del partido, y tiene por tanto todos los datos a su favor; pronto empezará a desempeñar el mismo papel que antes en la política interior de Hungría.

LA CARRERA

¿Llega a su fin la carrera de Imre Nagy? Todo hace suponer que va a terminar lo mismo que otros enemigos de Rakosi, el cual a su tiempo envió a sus propios colegas a la prisión; y al paredón de ejecución: Rakosi es bien conocido por su dureza.

Nagy fué en sus años jóvenes carpintero y se incorporó muy pronto al movimiento obrero de su país. Posteriormente realizó algunos estudios, lo que le valiera una cátedra. Tuvo su primer Ministerio en 1945, que ocupó la cartera del Interior. Sufrió diversas vicisitudes en su carrera, pero se salvó con el correspondiente «mea culpa» ante sus colegas. En julio de 1953 sucedió a Rakosi al frente de los destinos de la nación, otorgando grandes concesiones a los campesinos en un programa audaz, al mismo tiempo que suprimía los campos de concentración.

Este proceso conviene seguirle de cerca: con el comunismo no es posible hacerse ilusiones; siempre saca de su misma flaqueza la fortaleza necesaria para llevar adelante su política cruel y despiadada.

LOPEZ MAC MILLAN

El nuevo juicio de Salomón

¿QUIEN ES EL PADRE DE LA CRIATURA?. LOS MEDICOS QUIEREN RESOLVERLO CIENTIFICAMENTE

PARIS AL DIA
Crónica especial para nuestro periódico.

El hecho se hizo público en su día: dos recién nacidos de Roubaix fueron confundidos en la clínica y uno de los padres reclama su hijo, mientras que la familia ajena se niega a restituírselo.

Es el juicio de Salomón en el siglo XX. ¿A quién atribuirán los jueces el niño en discusión? ¿Hay algún medio para descubrir de forma tal que no ofrezca lugar a dudas la paternidad? Ya el Talmud prohibía a los padres testificar en esta clase de juicios y sólo admitía el testimonio de las madres, siempre que fuera este confirmado por el parecido, el color de los ojos o del cabello, la naturaleza de la tez o la clase de estatura, sin que los legistas se dejasen llevar muy lejos por esta clase de indicios.

Era necesario dar con un argumento irrefutable e irresistible, por encima de toda clase de presunciones, y hoy los expertos médicos, aún legistas, creen contar con ese testimonio, basado en el grupo sanguíneo a que pertenece la criatura.

LOS GRUPOS SANGUINEOS se advirtieron con las primeras transfusiones de sangre. En un principio, después de que se descubriera la circulación, se creyó poder traspasar la sangre de un animal a un hombre. En Inglaterra se hizo la transfusión de sangre de carnero a un enfermo en el siglo XVII y en el XVIII en París la de un cordero. El primer caso tuvo algún éxito a lo que parece, pero en el segundo caso sobrevino el fallecimiento inmediato de la persona atendida. Hasta los Romanos Pontífices prohibieron esos ensayos nulos.

A principios de siglo se volvió a hacer ensayos, y fué en la primera guerra mundial, cuando se llegó a la totalidad del descubrimiento. Hacia 1900, un médico de Viena, Landsteiner, dió con la causa de todos estos fracasos y al mismo tiempo con el medio de evitarlos. Fué él el que al hacer ensayos con el suero, observó la diferencia existente entre los glóbulos rojos de las distintas personas; de aquí sacó la conclusión de la diferencia de los grupos sanguíneos.

Según sus conclusiones, en el suero existen dos clases de sustancias, unas aglutinógenas y otras aglutininas, divididas a su vez en otras dos clases, la A y la B, en las primeras, y la anti-A y la anti-B, en las segundas. La combinación distinta de esas cuatro variantes da el grupo sanguíneo de cada una de las personas.

ESOS GRUPOS son de si intolerantes para la sangre que no les pertenece. De aquí la repetición de casos verdaderamente dramáticos, en los que a pesar de todas las transfusiones posibles, el enfermo no siente alivio ni de hecho se salva con la transfusión.

No obstante, gracias a ese descubrimiento se han salvado millares de vidas humanas, especialmente cuando la coincidencia de esos grupos sanguíneos en las distintas personas es exacta u ofrece una aproximación entre sí, que da lugar a la tolerancia de la sangre.

Por último, esos cuatro grupos se multiplican de forma tal, que crean infinitas combinaciones. Ahora bien, si en un mismo sujeto coinciden totalmente las clasificaciones de grupo, sólo puede explicarse esto por el factor hereditario; de aquí ese afán de la nueva legislación francesa, que admite en los casos en discusión el testimonio de la sangre, especialmente en casos de paternidad dudosa.

Desde hace algún tiempo se está utilizando este testimonio en los pleitos de legitimidad. El niño en cuestión puede tener los factores del padre y de la madre, y si de hecho no los tiene, y si tiene por el contrario los del padre a quien pudiera atribuírsele, el argumento no parece ofrecer lugar alguno a duda. En Francia se ha fallado más de un caso por este procedimiento, y los Tribunales ingleses, tan cerrados a toda clase de innovaciones, se están abriendo a la posibilidad de este argumento.

ESA ALIANZA DE LA CIENCIA con la justicia pudiera ofrecer grandes ventajas para las buenas causas. Veremos lo que sucede en este juicio de Roubaix con abogados de la categoría de los franceses, siempre alerta y vigilantes para defender por todos los medios el derecho de su patrocinado.

Ya anteriormente, basado sobre el testimonio de los expertos médicos, se ha entregado la criatura a sus progenitores reales.

JAVIER DE EGUIA

La actitud de Pekín inquieta en Washington

LA CHINA COMUNISTA NO ADVIERTE SIQUIERA LOS CABLES QUE LE ENVIAN LOS ESTADOS UNIDOS PARA ENCONTRAR UNA SALIDA AIROSA PARA LA PAZ

NUEVA YORK
AL DIA
Crónica especial para nuestro periódico.

La diplomacia de Washington está más inquieta que nunca.

Y es que la China ni siquiera parece advertir los numerosos cables que se le tienden desde los Estados Unidos para que salga airosa ante los pueblos asiáticos y ante el mundo en la etapa de su política interior y exterior en estos momentos.

¿Quiere la China la guerra?

Así parece. La paz es como los matrimonios: es la armonía de dos y en este caso de dos o más. No puede haber reconciliación en esta ocasión, si la China se sigue negando obstinadamente a aceptarla. Y todo da a entender que Pekín está dispuesto a llevar adelante esa mala inteligencia, que está dispuesta a llevarlo hasta el fin.

Y no hay que decir que si la China se empeña, habrá guerra, sobre todo si se muestra decidida a llevar adelante el asalto no a Matsú, ni a Quemoy, sino a la misma Formosa.

¿Hasta dónde podrá ceder América?

Por de pronto, está dispuesta no por las palabras, sino por lo que dicen con más elocuencia los hechos, a ceder en toda la línea casi en el Estrecho de Formosa.

Está dejando abierta la puerta para toda clase de interpretaciones. En estos días, a pesar de lo mucho que se ha hablado ni siquiera se ha dicho una palabra sobre la defensa de Quemoy y de Matsú. ¿Qué significa ese silencio? No parece haya lugar a duda, sobre todo después de las palabras del mismo Foster Dulles:

—Esas islas—ha dicho—sólo podrían ser abandonadas en el cuadro de unas negociaciones, siempre que el campo adverso hiciera concesiones y demostrara con hechos positivos que no apelaría a las armas para apoyar sus reivindicaciones sobre Formosa.

América podría ceder posiblemente más: si los chinos atacan esas islas, en un momento dado ya surgiría la oportunidad de proclamar indefendibles esas posiciones, imponiendo a los chinos nacionalistas una nueva evacuación.

HASTA EN FORMOSA

Norteamérica se siente en un callejón sin salida.

Y creía que la China podría encontrarse en la misma situación, alimentando los mismos deseos de salir airosa de semejante mal paso. Pekín no advierte las oportunidades que Norteamérica le presenta para terminar con esta solución.

Los Estados Unidos parecían dispuestos a todo, incluso a veces a ceder en Formosa. Cuando se ha insistido demasiado sobre la imposibilidad de que Norteamérica entrara en guerra por defender la isla de Taiwan, Foster Dulles ha desconcertado a todos los observadores de la política internacional con sus aclaraciones:

—La defensa de las islas de los Pescadores y de Formosa—ha dicho Foster Dulles en su último discurso—debe ser «delicada».

¿Qué quiere decir con esa frase tan extraña? Ante el Congreso, según se dice, ha manifestado en las distintas Comisiones que los Estados Unidos debieran estar siempre dispuestos a reconsiderar su política sobre esas islas. No hubiera tenido nada de extraño que los americanos hubiesen visto a su Estado Mayor proclamar una vez más un cambio de estrategia y declarar por tanto innecesaria la presencia de sus flotas en el Estrecho de Formosa.

SALVAR EL HONOR

Toda la aspiración de la diplomacia americana consiste en poner a salvo su honor. Y es ese el único precio que le piden a la China para estabilizar la paz en el Oriente Extremo. No hay que darle vueltas. Los americanos no sienten vocación alguna de dar su vida por Chiang-Kai-Chek, sus chinos y la bella isla de Formosa. Y en el fondo, esa actitud se consibe clarísimamente.

La actitud definitiva de la política americana dependerá de la que acepten los chinos comunistas. Si Pekín da un paso en falso, por salvar ese mismo honor los americanos podrían lanzarse a la guerra general contra China.

De Asia ha vuelto el secretario de Estado con mayor afán de salvar la paz y de conservar el prestigio americano. Este está en franca decadencia; la Prensa de aquellas regiones le ha tratado con manifiesta dureza, repitiéndole sin piedad la canción de los tigres de papel.

UBALDO DE LEON

Atraco en la sucursal de la Caja de Ahorros de Vizcaya en Berriz

Un individuo, amenazando con una pistola al único funcionario, se apoderó de 133.775 pesetas

BILBAO, 12.— En el pueblo de Berriz, en la sucursal de la Caja de Ahorros vizcaína, un individuo que se había trasladado desde Bilbao en un coche, pistola en mano, realizó un robo llevándose de la caja fuerte 133.775 pesetas. El ladrón representa unos 25 años e iba vestido con gabardina y sombrero gris. La sucursal la regenta el maestro del pueblo, don Justo Echevarría, motivo por el cual no abría la puerta de la oficina hasta las doce de la mañana. Cinco minutos después de dicha hora se presentó el ladrón que, por lo visto, conocía bien el terreno que pisaba, y mientras recogía los fajos de billetes, dijo al señor Echeverría: «Ya comprendo su situación, pero no me queda otro remedio. He venido esta mañana de Francia y tengo que volver allí esta tarde. Si Vd. se está quieto puede estar tranquilo que no le pasará nada, pero si se mueve, no tendré más remedio que disparar». El ladrón ha despreciado los fajos de billetes de peseta y, por ignorarlo, también dejó diez mil pesetas que había en un cajón de madera y que pudo esconder el señor Echevarría.

El atracador se despidió diciéndole: «Durante media hora esté quieto en su silla, pero pasado ese tiempo puede Vd. dar cuenta a la Policía y a sus superiores, como es su obligación».

El Sr. Echevarría, apenas salió el ladrón del local, comenzó a dar gritos, y el taxista se dió cuenta de la clase de viajero que esperaba. Al acercarse éste al coche, se arrojó sobre él para sujetarle, pero aquél con la pistola pudo dominarle y le obligó a conducirle hasta una zona entre Matiena y Yurreta. Allí, el ladrón dejó sobre el asiento seiscientas pesetas, algo más del importe del viaje y obligó al taxista a alejarse. Arrojó el sombrero que llevaba y desapareció por el campo.

INDEMNIZACION A LOS FAMILIARES

PONTEVEDRA, 12.— Más de un millón y medio de pesetas se han repartido hoy como indemnizaciones a los familiares de las veintiocho víctimas del luctuoso accidente ocurrido el 26 de febrero último en la Parroquia de Camps-Porriño, al incendiarse un autocar.

Para efectuar el reparto llegaron el consejero de la Comisaría del Seguro Obligatorio de Viajeros y el director adjunto de la misma.

Se hizo entrega de 62.500 pesetas a los beneficiarios por cada deudo fallecido, lo que hace un total de 1.530.000 pesetas.

ASFIXIADO POR EL HUMO

PALMA DE MALLORCA, 12.— En un pensión de la calle de Molineros fué hallado muerto el súbdito norteamericano Mr. Gordon Barthomew, de 65 años de edad. Al parecer, dicho señor se había acostado con el cigarrillo encendido y, al quedarse dormido, se prendieron unos periódicos, que formaron una densa humareda que le causó la muerte por asfixia. Precisamente en vista del humo que salía de la habitación, que estaba cerrada, fueron avisados los bomberos, los cuales, al forzar la puerta, encontraron el cadáver de Mr. Gordon Barthomew.

SIETE NIÑOS GITANOS INTOXICADOS

ALICANTE, 12.— Siete niños gitanos, de edades comprendidas entre los diez y quince años, han resultado con graves intoxicaciones por comer sardinas en aceite de una lata de gran tamaño que encontraron abandonada en el barranco de Benalúa, próximo a esta capital. Todos ingresaron en el Hospital Provincial.

La marquesa de Villaverde, presidenta honoraria de Acción Española de Palabra Culta y Buenas Costumbres

MADRID, 12.—Una Comisión de Acción Española de Palabra Culta y Buenas Costumbres ha visitado a la marquesa de Villaverde y le hizo entrega del título de presidenta honoraria del Ropero de suburbios y presos de la Asociación. La Comisión estaba integrada por la marquesa de Huétor de Santillán; el presidente, general Rodríguez de Julián; don Víctor Gómez de Infantes, secretario, y un grupo de señoras pertenecientes al Ropero.

El secretario pronunció unas frases sobre la marcha de la Obra, y el autor del título, hecho a pluma, Cándido Vallejo, alumno de las clases nocturnas gratuitas de capacitación profesional que sostiene también dicha Asociación, leyó un discurso en nombre de los obreros que asisten a las clases. La marquesa de Villaverde agradeció el homenaje.

No quieren que la princesa Margarita vaya al "destierro"

LONDRES, 12.—El periódico «Woman's Sunday Mirror» dice que si la princesa Margarita se casa con el capitán Peter Townsend no debe ser «enviada al destierro», como ocurrió con el duque de Windsor. Opina que, en caso de que se confirmen los rumores, la princesa «debería contraer matrimonio en este país y públicamente, no como una desdichada refugiada en el extranjero».

El mismo periódico afirma que la princesa todavía no ha decidido nada respecto a este asunto.—(Efe.).

Antena de Madrid

(Crónica del director de "Argos", J. Luis de Castro Vázquez de Prada, para nuestro periódico.

LA FAUNA IBERICA SERA EXHIBIDA EN LOS ESTADOS UNIDOS

Una Comisión del Museo de Historia Natural de los Estados Unidos, juntamente con otra Comisión española, van a iniciar en primavera una operación cinegética que durará algún tiempo, a fin de cazar ejemplares de la variada fauna ibérica, para ser exhibida en aquel Museo. Los animales de todas las especies serán transportados en avión y convenientemente diseados en Norteamérica.

Uno de los ejemplares más codiciados en todo el mundo es la cabra hispánica. En algunos cotos se ha implantado la veda por cinco años. Donde más abunda es en Gredos, pero sólo se permite cazar machos, con ciertas limitaciones, y pagando los extranjeros 3.000 pesetas por pieza cobrada y 2.000 los cazadores españoles. Más abundante es aún el jabalí, por cuya caza hay que pagar en la reserva de Saja, de Santander, 50 pesetas por pieza.

COMO SE DISECAN LOS ANIMALES PARA LOS MUSEOS

Siempre que se sugiera el tema de la disecación de animales, acudirá al recuerdo de cuantos hayan visitado el Museo de Ciencias Naturales de Madrid el nombre del valenciano don Luis Benedito, recientemente fallecido, aunque su obra sigue viva, pues la fauna por él preparada conserva la auténtica expresión que las aves o las fieras tuvieron en su existencia libre en los aires o en la selva.

Un periodista ha recordado cómo explicaba el señor Benedito su trabajo. Primero dibujaba la figura del animal y según esta imagen se construía el armazón de madera, reforzada con pretinas de metal. Con una pasta especial modelaba la anatomía, por ejemplo, de un elefante. Después de seca la pasta, daba unas manos de pintura impermeabilizable y, por último, pegaba la piel, con gran cuidado, prendiéndola con alfileres, que iban marcando pliegues, músculos, venas, etc. Con suma paciencia cosía la piel, de forma que la costura resultaba imperceptible. Después se ambientaba la vitrina con hierbas, árboles, tierra, musgo, rocas, agua...

EN 90 AÑOS, DON NATALIO RIVAS NO HA TENIDO NI UN DOLOR DE CABEZA

Salvo alguna flojedad de piernas, por lo demás don Natalio Rivas se halla en excelente estado de salud a los 90 años de edad, que acaba de cumplir, y hace una vida normal. De joven pasó la gripe, y a los 82 años le operaron de la próstata. Son las únicas enfermedades que ha padecido. No ha tenido ni un dolor de cabeza, a pesar de lo mucho que ha leído y aún sigue leyendo. No se acuesta nunca antes de las dos de la madrugada, descansa seis horas y duerme la siesta. Los frailes, que llevan una vida muy higiénica —ha dicho—, todos duermen la siesta.

Los años que recuerda con mayor agrado son los de la madurez, porque se realizaron las quimeras de su juventud: ser académico y ministro. Nunca ha observado horario o método. A la Academia de la Historia asiste con toda normalidad. Lee mucho, aunque muy poco moderno, porque ahora —dice— se escriben cosas buenas, pero cortas en número. Entre lo mejor, ha señalado «Madrid, corte y checa», de Agustín de Foxá, y «Manolo», de Francisco Cossío.

ANTE EL CLAMOR POPULAR, SE FRENA LA RECOGIDA DE BASURAS

El alcalde en funciones, señor Soler, ha manifestado que en la Permanente, atendiendo las conveniencias del vecindario, se acordó no extender de momento el nuevo sistema mecanizado de recogida de basuras a nuevos sectores y que se procurará modificar los horarios, para que pueda realizarse únicamente por las mañanas y para evitar las largas esperas de los camiones. Es decir, que el Ayuntamiento ha recogido el clamor popular contra las molestias que causa el nuevo servicio.

Mas la polémica sigue entre los cronistas locales, así como las críticas en favor o en contra. La existencia de 5.000 traperos y 20.000 personas que viven de la basura constituyen un hecho bochornoso, y a los traperos se les puede confiar el negocio, mecanizado ya, de la explotación y transformación de la basura, dice uno. Como el ensayo ha sido un fallo, lo mejor sería volver todo a su estado y dar a la empresa concesionaria un plazo, digamos de seis meses, para presentar a la Corporación un plan con todo resuelto, replica otro.

En lo que todos los comentarios son unánimes es en aplaudir la incorporación de treinta nuevos autobuses por la Empresa Municipal de Transportes. Siempre es más unánime y grato el elogio que la censura.

Cinco cazadores cobran 29 jabalíes

JACA (Huesca), 12. — En una batida dada a los jabalíes, cinco cazadores de Jaca, industriales de profesión, lograron capturar 29 ejemplares.

Nuevo bombardeo sobre Quemoy

TAIPEH (Formosa), 12.—Los comunistas chinos han bombardeado la isla de Quemoy por segundo día consecutivo con artillería de 122 milímetros, de construcción soviética, según informan las autoridades militares.

Los defensores nacionalistas de la isla que se encuentran frente al puerto comunista de Amoy, están construyendo fortificaciones para hacer frente a la nueva amenaza.

Los informes recibidos de la isla dicen que han sido construídos grandes refugios contra los continuos bombardeos.

Según infomes de que se dispone aquí, los comunistas han emplazado frente a las islas de Quemoy y Matsu más de sesenta cañones de 105 y 125 milímetros, con objeto de iniciar un cerco artillero de dichas islas.

En Quemoy hay lugares que apenas distan dos mil metros de tierra continental, y Matsu se encuentra a unos 30 kilómetros de la costa.

Los jefes nacionalistas siguen afirmando que están dispuestos a defender las islas hasta el último hombre.—(Efe).

NO HAY DISPARIDAD DE OPINION

WASHINGTON, 12. — La Casa Blanca y el secretario de Estado, Jonh Foster Dulles han negado la noticia de que existían diferencias de opinión entre Dulles y el presidente Eisenhower sobre la defensa de las islas nacionalistas de Matsu y Quemoy, frente a la costa de la China continental.—(Efe).

Hacer de lo blanco negro y de lo negro blanco, no es de hombre franco
Su pintor... CARMELO SEGURA

NOTA COMICA

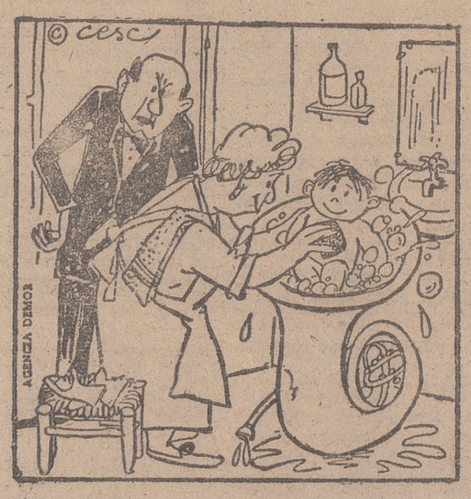

«AHORA COMPRENDO PORQUE SALEN POMPAS DE JABON CUANDO TOCO...»

✝

EL SEÑOR

D. Rufino Leiva Barrasa

FALLECIO EN OCHANDURI EN EL DIA DE AYER, A LOS 73 AÑOS DE EDAD

habiendo recibido los Santos Sacramentos

R. I. P.

Su apenada esposa, doña Asunción Aguilar Leiva; hijos, doña María-Paz y doña Desiderio; hijos políticos, don Amando Marrón y don Ricardo Riaño; hermano, don Marcelo; sobrinos y demás familia, al comunicar tan sensible pérdida, ruegan una oración por el alma del finado, por cuyo piadoso favor les quedarán muy agradecidos.

Ochánduri, 13 de marzo de 1955

CONDUCCION DEL CADAVER.—HOY, DOMINGO, a las CINCO

SGCB2021