NUEVA RIOJA

Precio Una pta.

Domingo, 17 de octubre de 1954. Año XVII.-Núm. 4.975. Martínez-Zaporta, 9.-Apartado, 28.-Logroño

LOZA-CRISTAL-BATERIA DE COCINA
ARTICULOS PARA REGALOS
"LOS TRES"
VEA Y RODRIGUEZ, S. R. C.
San Agustín, 9 - Teléfono 1973

Logroño tributó ayer una cordialísima despedida al Caudillo y su esposa

El Jefe del Estado, antes de salir para Madrid, realizó diversas visitas e inauguraciones en nuestra capital

La Excma. Sra. doña Carmen Polo de Franco efectuó una visita al Santuario de Nuestra Señora de Valvanera y prosiguió viaje a Vitoria

Franco y su esposa dejaron ayer la tierra riojana. Y las gentes de esta tierra, que habían sabido darles digno testimonio de su admiración, de su gratitud y de su cariño, han quedado desde ahora prendidas con una nueva y fuerte atadura a quienes tan alta honra y estimación merecen de todos los españoles.

En las últimas horas que el Caudillo pasó en Logroño, nos ofreció una bella muestra de la apreciada actividad, del rigor y de la exactitud que imprime a su tarea de gobernante. No cabe, ciertamente, más sustanciosa y reglada jornada que la que el Jefe del Estado vivió ayer en nuestra ciudad hasta el momento de su marcha, visitando obras, informándose y preocupándose de los problemas riojanos, sugiriendo soluciones e iniciativas y animando, en suma, al más fiel y celoso cumplimiento de la misión que a cada cual compete en el servicio al bien común, al engrandecimiento de la Patria.

En la hora de la despedida, el pueblo logroñés parecía querer volcar toda su emoción en la manifestación de su afecto. El Caudillo marchaba. Pero en el corazón de la Rioja quedaba como siempre, y más encendido que nunca, el amor hacia el salvador de la Patria, y la recta y luminosa estela de su ejemplo, vivido en el contacto íntimo y cordial que a nuestro pueblo deparó este memorable viaje del Caudillo por la Rioja.

Ayer, a las diez de la mañana, S. E. el Jefe del Estado abandonó su residencia en el Palacio Provincial, para realizar diversas visitas e inauguraciones en nuestra capital acompañado por los ministros de Gobernación, Justicia, Aire y secretario general del Movimiento; subsecretario del Aire, directores generales de Prisiones, Asuntos Consulares, Asuntos Eclesiásticos y Enseñanza Primaria y demás personalidades de su séquito, y, por el gobernador civil y primeras autoridades logroñesas.

Una hora más tarde, la Excma. Sra. doña Carmen Polo de Franco marchó también, acompañada de la marquesa de Huétor de Santillán y las esposas de las primeras autoridades de nuestra ciudad, a realizar algunas visitas particulares.

El vecindario logroñés tributó al Caudillo y a su esposa al salir del Palacio Provincial y a su paso por las calles, expresivas muestras de adhesión y cariño.

EN EL INSTITUTO PROVINCIAL DE SANIDAD

En primer lugar, el Jefe del Estado realizó una visita, con la que quedaba oficialmente inaugurado al nuevo edificio del Instituto Provincial de Sanidad. Fué recibido en éste por el jefe provincial de Sanidad, don Joaquín López Barroso, quien saludó a S. E., ministros y personalidades. Esperaban también la llegada del Caudillo, médicos, farmacéuticos, auxiliares sanitarios, enfermeras y numeroso público, que le aclamaron entusiásticamente.

El señor obispo de la diócesis, doctor don Abilio del Campo, revestido de pontifical, y asistido por el abad de la Colegiata, monseñor Benjamín Salas, procedió a bendecir el edificio.

Terminada la ceremonia religiosa, el Caudillo y acompañantes recorrieron las diversas dependencias de que consta el edificio, que alberga, como es sabido, un dispensario antituberculoso; dos de Higiene Infantil con las especialidades anejas; el dispensario oficial dermatológico; oficinas y servicios de la Jefatura Provincial de Sanidad y laboratorios y secciones comprendidas en el Instituto Provincial de Sanidad, entre las que destacan los servicios de bacteriología, análisis químicos, epidemiología y hematología y hemoterapia.

Todas las instalaciones están perfectamente acondicionadas y dotadas de los más modernos aparatos, entre los que se cuentan dos pulmones de acero.

Terminada su estancia en el Instituto Provincial de Sanidad, el Jefe del Estado se trasladó a la empresa textil «Estambrera Riojana».

LA VISITA A LA «ESTAMBRERA RIOJANA»

El Jefe del Estado tuvo interés en visitar esta importante industria logroñesa, cuyas instalaciones se levantan en la Avenida de Pérez Galdós por las especiales características de montaje y producción que se ofrecen en la misma. El edificio aparecía engalanado con banderas y gallardetes y en sus inmediaciones se hallaba concentrado numeroso público, que vitoreó y aclamó a S. E. a su llegada.

El presidente del Consejo de Administración, don Félix Fernández, y el director gerente de la empresa, don Francisco Achiaga, acompañaron al Caudillo en su recorrido por las instalaciones, mientras los demás miembros del Consejo de Administración de esta sociedad mercantil informaban a los señores ministros y acompañantes de S. E.

La industria logroñesa visitada abarca una serie de operaciones que constituyen la fase completa de la fabricación de la lana, partiendo del producto bruto: sorteo, lavado y peinado de la lana, hilatura de estambre, tintes y paquetería.

La visita se inició por la planta baja, cuyas secciones de cardas, peinaje y preparación de hilaturas de estambre, fueron definidamente examinadas por S. E., que dió pruebas de unos conocimientos técnicos en la materia nada corrientes, mostrándose complacido por el avance que esta industria supone para la industria riojana. Seguidamente recorrió las secciones de la planta superior, elogiando la destreza de las operarias que, uniformadas, se hallaban situadas junto a las máquinas, en la confección de las madejas de lana. Por último, en la sala de Juntas de la entidad mercantil, conversó el Jefe del Estado con los miembros del Consejo de Administración de la misma, refiriéndose a los diferentes problemas que actualmente tiene planteados la industria textil, así como el creciente desarrollo de esta importante rama de la economía nacional.

Antes de retirarse, el Caudillo inició con su firma el libro de visitantes ilustres de la fábrica.

INAUGURACION DEL SANATORIO ANTITUBERCULOSO

A continuación, el Generalísimo se dirigió al espléndido edificio que para Sanatorio Antituberculoso ha sido construído en la carretera de Villamediana, término de «La Estrella», y que tiene capacidad para cuatrocientas camas.

El edificio consta de siete plantas. En los bajos están instalados los servicios. Todos los pisos tienen amplísimos solariums orientados a Mediodía, salvo el primero, en que están situados los comedores. Tiene también el Sanatorio un cuerpo transversal, en cuyos pisos inferiores están los servicios administrativos y, en los superiores, los servicios médicos, quirófano, capilla y, finalmente, vivienda para la comunidad religiosa.

Para la construcción de este espléndido Sanatorio contribuyó, como es sabido, con un donativo de dos millones de pesetas el entusiasta riojano e importante hombre de negocios en la Argentina don Pedro Mazo. Correspondiendo a esta generosa aportación, el Ministerio de la Gobernación otorgó al Sr. Mazo la Gran Cruz de Beneficencia y ha regalado un bajorrelieve de San Pedro para la portada principal y una imagen en tabla policromada para la capilla de Santa Aurelia, nombre que llevaba la finada esposa del señor Mazo.

En la entrada principal del Sanatorio, médicos, enfermeras y numeroso público allí congregado, tributaron a S. E. un caluroso recibimiento.

El señor obispo de la diócesis, revestido de pontifical, procedió a la bendición del edificio y a continuación le fueron mostradas al Caudillo diversas dependencias por el director del establecimiento, que con el personal directivo hizo los honores de la visita, con la que quedaba solemne y oficialmente inaugurado el Sanatorio.

EN LAS VIVIENDAS DE «LAS GAUNAS»

En su recorrido, visitó también el Caudillo las viviendas construídas por el Ayuntamiento en «Las Gaunas».

Como ya están informados nuestros lectores, se trata de tres bloques, uno de treinta viviendas y otros dos de sesenta y dos haciendo un total de ciento cincuenta y cuatro viviendas, las cuales se han construído en diferentes etapas. De una de las últimamente construídas, y con carácter simbólico, hizo ayer entrega S. E. de la llave al adjudicatario.

En el muy entusiasta recibimiento tributado al Caudillo en su visita a esta barriada, participaron los muchachos del Frente de Juventudes de Logroño, que tan destacadamente, así como los del resto de la provincia, han manifestado su gozo por la presencia de Franco durante el tiempo que éste ha permanecido entre nosotros.

EN «LOS BOSCOS»

La tan conocida y querida en Logroño institución de «Los Boscos» fué visitada igualmente por el Jefe del Estado en la mañana de ayer.

El Caudillo tuvo un recibimiento de delirante entusiasmo. Un grupo de muchachos acogidos en el centro, ataviados con típicas vestimentas, ejecutaron diversas danzas populares. Otro pequeño niño le dirigió una bella salutación.

El Generalísimo se interesó muy afectuosamente por el desarrollo y desenvolvimiento de la benemérita institución especialmente de sus escuelas y talleres de aprendices. Harto conocidos son del pueblo logroñés el maravilloso crecimiento que ha tenido esta obra de «Los Boscos» y la magnífica obra social que realiza, para que sea menester detallar en esta ocasión sus actividades, tan decididamente apoyadas, por sus fecundos resultados por el gobernador civil y Ayuntamiento de Logroño, Ministerios de Gobernación y Trabajo y especialmente por el ministro del Aire e hijo predilecto de Logroño, don Eduardo González Gallarza, gran admirador y benefactor de la institución. También es sabido que, hace ya unos meses, el propio Caudillo envió a la Obra un donativo particular, juntamente con una carta en la que expresaba su complacencia por la misión que lleva a cabo y de la que ya había sido informado.

«Los Boscos» han tenido ahora la alegría de ver terminado su edificio propio, muy bien acondicionado, que es el que ha visitado el Caudillo, quien también procedió ayer a inaugurar el magnífico frontón con que el benemérito Centro ha acrecido sus nuevas instalaciones.

VISITA AL GRUPO DE VIVIENDAS «YAGUE»

Otra de las visitas realizadas por el Jefe del Estado en la mañana de ayer, fué el grupo de viviendas protegidas «Teniente General Yagüe», construído por la Obra Sindical del Hogar y situado en la carretera de Burgos.

A la entrada de la barriada se levantaba una tribuna, que ocupó S. E. acompañado de los ministros y demás personalidades, mientras el público que se había congregado en aquel lugar manifestaba expresivamente su entusiasmo por la presencia del Caudillo.

El señor obispo de la diócesis, revestido de pontifical y asistido por el abad de la Colegiata, bendijo las viviendas ya terminadas, pasando seguidamente el Caudillo a visitar una de ellas, mientras las demás personalidades hacían lo propio en otras.

El Generalísimo hizo entrega simbólica de llaves a alguno de los adjudicatarios de las viviendas.

EN LA RESIDENCIA SANITARIA

El último de los centros visitados ayer por S. E., y en visita con carácter de inauguración oficial, fué el magnífico edificio que para Residencia del Seguro Enfermedad construyó el Instituto Nacional de Previsión en nuestra capital.

Por estar en funcionamiento este Centro desde el mismo momento en que fué terminado, son ya conocidas, no ya sólo del vecindario logroñés, sino en general en toda la provincia, las espléndidas proporciones del establecimiento, sus modernísimas instalaciones y la perfección de sus servicios, lo que nos exime de hacer ahora una referencia detallada del mismo.

El Caudillo fué recibido con el mayor entusiasmo por el gran número de personas que esperaban en los jardines situados ante el edificio, así como por todo el personal facultativo y auxiliar del establecimiento, a cuya puerta fué recibido por el vicepresidente del Instituto Nacional de Previsión, en funciones de presidente, don Hermenegildo Baylos; director adjunto a la presidencia, don Tobías Carvajal; subdirector de Asistencia Médica, general Lafont; presidente de la Delegación Provincial del I. N. P. y otras jerarquías de la misma entidad.

El Jefe del Estado recorrió una parte del edificio, acompañado de los citados señores y del director del establecimiento, y al finalizar la visita expresó su satisfacción por la perfección de las instalaciones y servicios.

VISITA A LA EXPOSICION DE OBRAS PROVINCIALES

Finalmente, el Caudillo, visitó la exposición de obras realizadas en nuestra provincia a partir del glorioso Movimiento Nacional, así como de las que se hallan actualmente desarrollándose, y los proyectos más importantes, exposición que había sido instalada en el paraninfo del Instituto de Enseñanza Media.

Un gran gentío que se había estacionado ante el Instituto esperando la llegada del Caudillo, tributó a éste un clamoroso recibimiento.

A su entrada, fué saludado por el director y claustro de catedráticos del Centro, y seguidamente Su Excelencia pasó al recinto de la exposición, en la que se mostraba en cuadros estadísticos, gráficos y maquetas, la importante labor realizada en nuestra provincia por los distintos organismos oficiales y servicios estatales.

S. E. recorrió detenidamente la exposición, cambiando impresiones con los representantes de los distintos servicios a que correspondía cada uno de los «stands», sobre los diferentes aspectos de los que dichas instalaciones eran expresivos exponentes.

El Jefe del Estado permaneció durante casi una hora en el recinto de la exposición, interesándose por los problemas de nuestra provincia en lo que se refiere a obras hidráulicas, repoblación forestal, caminos y carreteras, productividad agrícola, construcción de viviendas, enseñanza, etc. etc.

Durante su visita a la exposición cumplimentó al Caudillo una Comisión constituída por las representaciones de las Cámaras de Comercio de Logroño, Santander, Madrid, Burgos, Soria, Navarra, Zaragoza y Valladolid interesadas en la construcción del enlace Miranda-Traspaderne para el ferrocarril Santander-Mediterráneo. La Comisión dialogó con el Caudillo exponiéndole los fundamentos de esta aspiración. También la representación de la Cámara de Comercio de Logroño le hizo una exposición de importantes proyectos cuya realización en nuestra provincia podría ser estudiada por el Instituto Nacional de Industria, y que son los siguientes: fábrica de cementos en Préjano; fábrica de botellas y vidrio aprovechando el sulfato de sosa de Alcanadre y las arenas salitrosas de San Felices; fábrica de papel o celulosa en Nájera; ferrocarril en vía estrecha de Logroño a Acedo (treinta kilómetros). Y que se activen los expedientes para la construcción de los saltos de agua denunciados en el Ebro desde Las Conchas a El Cortijo, para el incremento de la producción eléctrica.

Terminada su visita a la exposición, el Generalísimo regresó a su residencia en el Palacio Provincial, siendo saludado con clamorosas manifestaciones de entusiasmo durante todo el trayecto.

SS. EE. SALEN DE LOGROÑO

SS. EE. el Jefe del Estado y esposa comieron en la intimidad en el Palacio de la Diputación, y a las dos y veinte en punto de la tarde el Caudillo, vestido de paisano, salió del edificio para emprender el viaje de su regreso a Madrid.

Ante la Diputación formó una compañía con bandera y música, que le rindió honores. El Jefe del Estado se despidió de los ministros, autoridades y representaciones oficiales logroñesas, entre las que figuraban el Ayuntamiento y Diputación en corporación y jefes y oficiales de las fuerzas de la guarnición.

Una gran muchedumbre estacionada en los andenes del Espolón hizo objeto al Caudillo de una despedida expresiva de los sentimientos de admiración y entusiasmo que el pueblo logroñés siente por Franco. Esto correspondió con afectuosos ademanes a esas aclamaciones, así como a las que recibió durante el recorrido hasta salir de la ciudad. S. E. fué acompañado hasta el límite de la Rioja por las primeras autoridades provinciales, a las que manifestó que le había sido muy grata la estancia con su esposa en tierras riojanas.

Pocos minutos después salió la Excma. Sra. doña Carmen Polo de Franco, que fué objeto de iguales manifestaciones de afecto. Después de despedirse de los ministros, autoridades y representaciones oficiales, subió al coche en compañía de las esposas del gobernador civil y del alcalde de Logroño, señoras de Martín Gamero y Pernas. Seguían en otros coches los marqueses de Huétor de Santillán, esposas de las primeras autoridades logroñesas y delegadas provincial y local de la Sección Femenina de F. E. T. y de las J. O. N. S.

La esposa del Caudillo y sus acompañantes se dirigieron a Valvanera, donde la ilustre dama fué recibida por el obispo de la diócesis y Comunidad Benedictina, visitado detenidamente el Santuario de la Patrona de la Rioja. Antes se había detenido en Navarrete, donde

(Pasa a la página)

S. E. el Jefe del Estado abandona el Palacio de la Diputación Provincial al dar por finalizada su estancia en Logroño y emprender su viaje a Madrid.

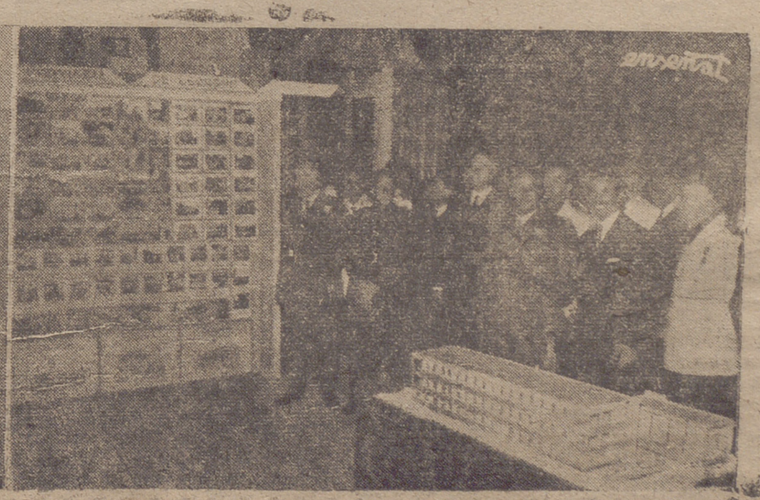

De izquierda a derecha: El Caudillo, en su visita a la obra de "Los Boscos", corta la cinta en la ceremonia inaugural del frontón construído por la misma. ---- Momento de la bendición en el edificio del Instituto Provincial de Higiene. ---- El Jefe del Estado examinando uno de los "stands" durante su visita a la exposición instalada en el Instituto de Enseñanza Media.

La Vida en la Ciudad

Tómbola de Caridad

PEDRO TEROL Y SUS HIJAS MARISA Y PILI, CON LAS PRINCIPALES FIGURAS DE SU COMPAÑIA, VENDERAN BOLETOS A LA UNA DE LA TARDE

VI sorteo semanal

Este sorteo se verificará hoy, domingo, al final de la actuación de Pedro Terol y su compañía, y su resultado se publicará en «NUEVA RIOJA» del martes próximo. Como ya se tiene anunciado, los premios de este sorteo son: Un magnífico aparato de radio y una espléndida manta de lana.

REGALOS Y DONATIVOS

«Sevillas, S. A.», 100 pares de zapatillas; agraciado con un botellín de coñac, 25 pesetas; agraciado con una lámpara de cristal, 25; otro agraciado, 25; de un agradecido, 25 pesetas; ídem, 25; ídem, 5; ídem, 50; agraciado con una bicicleta, 25; otro agraciado, 5; agraciado con un muñeco, 10; otro agradecido, 2; agraciado con una vajilla, 8; agraciado con un jamón, 5; agraciado con una lámpara, 10; agraciado con una cristalería, 10, y excelentísima señora doña Carmen Polo de Franco, 5.000.

SIEMENS
INDUSTRIA ELECTRICA, S.A.

MOTORES ELECTRICOS
de máxima garantía
para
Industrias y Agricultura

ANTA
LE OFRECE A LOS PRECIOS MAS BAJOS LAS MAS ALTAS CALIDADES.
PORTALES 46 TEL. 18-75

NOTAS LOCALES

NECROLOGICAS

Ayer, confortado con los Santos Sacramentos, y a la edad de 76 años, falleció entre nosotros don Aquilino Treviño Sáenz. La noticia de su muerte ha causado dolorosa impresión en el amplio sector de sus amistades, entre las que gozaba de general aprecio, por las grandes virtudes que su corazón atesoraba.

Reciban su dolorida esposa, doña Trinidad Padilla; hijos, don Teodoro, don Amancio y doña Irene; hijos políticos, hermanos, nietos y sobrinos, la expresión de nuestro pésame sinceramente sentido

* * *

Don Blas Osaba Roncal, estimado convecino descansó en el Señor en el día de ayer, a los 77 años de edad

Fué el finado persona de prestigio, que con la simpatía de su carácter, su trato afable y servicial, supo ganarse muchas y merecidas amistades, habiendo sido generalmente sentida su muerte, no obstante la avanzada edad

Descanse en paz y reciban nuestro sentido pésame su afligida esposa, doña Justa López; hijos don Cecilio, conocido comerciante logroñés; doña Carmen y Julieta; hijos políticos, entre los que figura el agente comercial don Emilio García Crespo; hermanos, nietos y demás familiares

* * *

A los 73 años de edad, falleció ayer en Villanueva don Venancio Sancho Viguera, recibidos los Santos Sacramentos

De carácter bondadoso y sumamente servicial, mereció por tan excelentes dotes personales la amistad de cuantos en vida con él tuvieron relación, entre los que la muerte de tan excelente caballero ha sido sumamente sentida

Reciban su afligida esposa, doña Evarista Gil; hijos, don Saturnino, doña Dionisia, don Cipriano, don Tomás y don Emeterio; hijos políticos, hermanos, hermanos políticos, nietos y sobrinos, nuestra condolencia

✠ Los amigos del Comandante de Infantería DON LORENZO BELNARES (q. e. p. d.) participan a sus compañeros y amistades que la misa que se celebre en la Parroquia de la Redonda y en el altar de la Milagrosa a las nueve y media de mañana, lunes, día 18, será aplicada en sufragio de su alma.

Se suplica la asistencia.

Géneros de Punto
Inmenso Surtido
LA IDEAL

FAROLES
FANTASIA
Para cementerio
Peñalva
Gallarza, 3 Tlf. 1182

AVISO

Herederos de Juan Martínez ponen en conocimiento del público en general que desde el día 17, domingo, la salida de los servicios de Montenegro, Laguna, Viguera y Albelda por la tarde, se adelantará en una hora.

La Empresa

Traspaso

EL «BAR NORTE» con vivienda. Acreditadísimo. MIRANDA DE EBRO

F.E.T. y de las J.O.N.S.

SECCION FEMENINA

Se pone en conocimiento de las afiliadas que debido a las especiales circunstancias de estos días pasados, el paso de flechas a Sección Femenina y admisión de nuevas afiliadas, anunciados para hoy, domingo, se aplazan hasta el próximo domingo, día 24, en que tendrán lugar ambos actos.

PEQUEÑOS SUCESOS

Bicicleta recuperada

Don Adelino Sáez Ruidíaz, de 27 años, practicante, compareció en la Comisaría de Policía para manifestar que la bicicleta que le había sido sustraída días pasados y de cuyo hecho cursó la correspondiente denuncia, le ha sido entregada por la Guardia Municipal.

Carterista detenido por su víctima

Por dos guardias municipales y a requerimiento de Abundio Bocos Barco, de 45 años, natural y vecino de Alcanadre, fué presentado en la Comisaría de Policía Lorenzo Jiménez Jiménez (a) «El Rubio», de 25 años, natural y vecino de Madrid, el cual, según el requirente, cuando ascendía por una de las escaleras que dan acceso a los tendidos en la plaza de toros, durante la novillada celebrada el viernes, le sustrajo del bolsillo posterior del pantalón la cantidad de 800 pesetas, dándose cuenta de la sustracción, por lo que se volvió rápidamente, echándole mano y deteniéndolo, cuando ya tenía éste el dinero en su poder, quitándoselo y recuperándolo en el acto. Fué entregado a los guardias municipales, que lo trasladaron a la Comisaría, y después de confesar su intervención fué puesto a disposición de las autoridades competentes.

Asistencias

En el Cuarto de Socorro del Hospital Provincial se practicaron en los días 15 y 16, entre otras, las asistencias siguientes:

María Duarte Rodríguez, de 62 años, extracción de una aguja del dedo índice de la mano izquierda.

Paula Aguirre Hervías, de 70 años, de lipotimia sufrida en la vía pública.

Gregorio Jiménez, de 6 años, vecino de Aldeanueva de Ebro, inyección de lejía.

José María Ruiz, de 28 años, vecino de Manzanares de Rioja, esguince el codo izquierdo, por caída en la vía pública.

José María García Gil, de 16 años, de Briones, de erosión en el codo izquierdo, por caída en la vía pública.

Aurora Ruiz Domínguez, de 46 años, de esguince en el tobillo derecho, por caída en las escaleras de su casa.

Sotero Santibáñez Prudencio, de 3 años, vecino de Viguera, luxación en le coo izquierdo, por caída en la vía pública.

Juan García Marco, de 47 años, de esguince en el tobillo izquierdo, por caída en la vía pública.

Todas ellas de pronóstico leve, salvo complicación.

CEPILLOS PUENTE
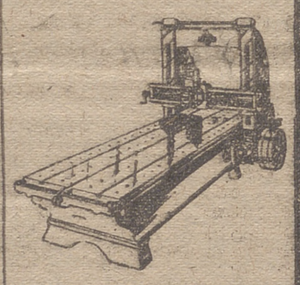
ARCADIO D. DE CORCUERA, S. A.
MAQUINARIA EN GENERAL
IPARRAGUIRRE, 39-41-43 BILBAO

SE VENDE CASA EN NAJERA
Informes:
M. Felip Molins
ABOGADO.

NOTICIAS DIVERSAS

Donativos. — En la Cocina Económica han entregado: Un riojano, 200 pesetas; C. S. J., 10; Pedro García, 100; un amante de los pobres, 10; P. L., por un favor de la Virgen del Pilar, 5; X. X., 250, y X. X., 250.

La Junta directiva da las gracias a los generosos donantes.

Servicio farmacéutico. — Hoy, domingo, permanecerán abiertas hasta las siete de la tarde las farmacias de don Julio Ortiz de Lanzagorta, General Mola, 63, y de don Luis Fernández, Gallarza, 26, y de las siete en adelante, la de la señorita María del Carmen Aransay, General Mola, 39.

Mañana, lunes, prestará el servicio de guardia la farmacia de don Ernesto Perucha, Hermanos Moroy, 26.

Concierto.—Programa de las obras que interpretará la banda de música de la Academia Provincial en el Paseo de El Espolón, de 12'30 a 2:

Primera parte: «Todo son nubes», pasodoble, R. San José; «Rango español», intermedio, V. Portolés, y «La Gran Vía», selección, Chueca y Valverde.

Segunda parte: «Si yo fuera rey», obertura, Adams, y «La alegría de la huerta», selección, F. Chueca.

Cupón pro-ciegos. — En el sorteo celebrado ayer, resultó premiado el número 303.

Los cupones terminados en 03 están premiados con 5 ptas. cada uno.

Temperaturas de ayer.—Máxima, 22'9, a las 16; media, 14'4, y mínima, 6, a las 7 de la mañana.

Extremos de España: Sevilla, con 30 grados, y Teruel, con 3

Doce dólares por 60 pesetas

Doce números de la revista «DOLAR» del año 1953, encuadernados, en volumen de cerca de 500 páginas, con provechosas enseñanzas, anécdotas «eleccionadoras», vidas ejemplares, ideas estimulantes, métodos y procedimientos para el éxito, lemas y consignas para alcanzar el triunfo en la vida y en cualquier profesión, lecturas entretenidas, lemas y consignas alentadoras, consejos para ganarse la amistad y la simpatía y una constante invitación para el ejercicio eficiente de las más bellas condiciones y cualidades humanas, al alcance de todos. Este preciado volumen sólo cuesta sesenta pesetas.

«DOLAR» es una revista de interés general, que a todos les gusta leer. Director: José Luis de Castro Vázquez de Prada, Apartado 661, Madrid. Suscripción anual, solicitando el alta antes de primero de enero próximo, 50 pesetas. A partir de esa fecha aumentará el precio.

HAGASE PROFESORA
estudiando los Cursos de Corte y Confección por correspondencia que
Academia URRUTIA
ha editado para usted. Pida folleto explicativo a Arrieta, 16, 4.º
PAMPLONA

Trilla de alfalfa
con máquina autorizada, instalada en el cruce de Larriero.

GRIFERIA EN GENERAL
Bodegas. Agua. Vapor, etc.
Miguel Hornillos

Máquinas para tejer punto
de todos los modelos y números 10/60 desde 12.000 PESETAS
Rematadoras y bobinadoras. Máquinas para coger puntos de medias. Delegado, Benito Luna, Murrieta, 3.

Sección Religiosa

SANTOS DEL DIA

Santa Margarita, San Florencio y San Mariano.

Persianas
de madera enrollables, accesorios para las mismas, reparaciones
TALLERES ECHEVARRIA
NORTE 1. — TELF. 18-44.

EL OBSEQUIO MAS DELICADO:
YEMAS BLASCO
La más exquisita especialidad de
LA PAJARITA

BOLSOS señora, carteras documentos y colegial. Ventas contado y plazos. Fábrica de maletas RICARDO G. Mola, 67. Tlf. 2325. Reparaciones.

Registro Civil

Inscripciones verificadas en los días 15 y 16:

Nacimientos. — Francisco Javier Vildosola Velasco y María del Pilar Muñoz Sánchez.

Defunciones. — Blas Osaba Roncal, de 77 años, de Allo (Navarra); José Luis Abad Sáenz, de 25 años, de Logroño; Amelia Elías Arteche, de 69 años, de Valladolid, y Rosario Torre Barrio, de 73 años, de Logroño.

Matrimonios. — Ninguno.

MICHELIN

SEGURIDAD
CONFORT
Descuentos pronto pago
T. BERGASA

JUAN JOSE GRAU
ABOGADO
Ha reanudado las consultas en su despacho, Vara de Rey, 23, 1.º
Teléfono 29-35.

Acción Católica

PARROQUIA DE SANTA TERESITA

Juventud Femenina de Acción Católica

Se advierte a todas las asociadas que mañana, lunes, día 18, a las ocho de la noche, se celebrará el círculo de estudios reglamentario, siendo obligatoria la asistencia para todas las jóvenes de Acción Católica.

Hace 25 años

En el Colegio de los HH. Maristas se celebró la distribución de premios correspondientes al último curso. Se impuso la cruz de oro y distinción de primera categoría a los alumnos Eugenio Narvaiza, Joaquín Bretón, Antonio Cadarso, José María Ruiz Ojeda, Alejandro García Jalón y José Luis Fernández de la Pradilla. Cruz de plata, Gonzalo F. Sancho, Francisco Martínez Salinas y Julián Bermejo, Medalla de oro, Jesús Pérez, Fernando Martínez Corcuera, Enrique Fernández Díaz y Luis Sáez Eula, y medalla de plata a Félix Garrigosa, Jesús Vicente, Pablo Labarga y Carlos Gil.

Fueron enviados a la Exposición de Sevilla los bustos de Gonzalo de Berceo y el del marqués de la Ensenada, para ser colocados en la sala destinada a esta Diputación Provincial en la Exposición Iberoamericana. Era obra del escultor riojano Daniel González, de Cervera del Río Alhama.

—En el Teatro Bretón debutó la compañía de sainetes del Teatro Apolo de Madrid, que dirigía Velasco, y de la que formaba parte la tiple Sélica Pérez Carpio, representando «Bohemios» y «La Revoltosa», que fueron muy aplaudidas como los intérpretes, especialmente Sélica P. Carpio y Pepe Moncayo. Al siguiente día se representaron «La fiesta de San Antón» y «El tambor de granaderos», que gustaron extraordinariamente.

—En el Cinema Social se proyectó la película «Marinos en seco», por George K. Arthur y Karl Dane, que fué del agrado del público.

—El día 18 se celebró en Zaragoza la quinta corrida con seis toros de doña Carmen de Federico y dos de García Pedrajas, que salieron buenos. Fuentes Bejarano estuvo mal y superior (dos orejas y rabo); Niño de la Palma, regular en los dos; Lagartito, cumplió en los suyos; Félix Rodríguez, regular.

—En el Observatorio se registraron las siguientes temperaturas: Máxima al sol, 28 grados; a la sombra, 21, y mínima, 6'8. Al siguiente día, 14, 13'2 y 7'2 respectivamente.

HACE 50 AÑOS.—En el Ayuntamiento se celebró una reunión bajo la presidencia del alcalde señor Iñiguez para regalar juguetes y ropas a los niños en el día de Reyes. Se nombró una Comisión compuesta por don Ciriaco Garrido, don Ricardo Elías, don Lamberto Lafuente y don Lorenzo Alvaro, quienes gestionarían del vecindario que regalasen lo indicado.

—La Junta de Abastos ordenó que se vendiese la carne de cebón con hueso, de primera, a una peseta el kilo; de segunda, a 0'90, y de tercera a 0'80.

—Las temperaturas de hoy fueron: Máximas al sol y a la sombra, 18 y 15 grados, respectivamente, y 4'5 de mínima.

CHORIZOS DE SAN ROMAN Y DE LAGUNA LOMO PURO CASA PIAZUELO

CALIFICACION MORAL DE LOS ESPECTACULOS

TEATRO

Album de arte (2)

CINE

Amor sobre ruedas (2). El caso 880 (2). Los arqueros del rey (2). Sor Angélica (3). El salario del miedo (3). Flecha rota (2). La danza de los deseos (3 R). Noches andaluzas (2). La vida es así (2).

Los números que figuran entre paréntesis a continuación de cada título, expresan la calificación moral dada por la Oficina Calificadora de Espectáculos: 1.- Todos, incluso niños. 1-R.—Infantil con reparos. 2.—Jóvenes. 3.- Mayores. 3-R.—Mayores con reparos 4. Gravemente peligrosa

En Variedades y Revistas, la calificación es la del día del estreno en Madrid. Dada la variabilidad del género, la Oficina Nacional no responde de la que pueda merecer en sucesivas representaciones.

Electricidad Arteaga
Solicita colaboración de SOCIO ADMINISTRATIVO
Indispensable aporte capital equivalente al suyo.
San Bartolomé, 1. Telf. 28-14.

Termoelectricidad Arteaga
Calentadores de agua amparados con su patente. — Construcción de elevadores. — Instalaciones industriales. — Reparación de motores. — Radioreparaciones — Calientabombos

Oficiales albañiles
Se necesitan de 1.ª, 2.ª, 3.ª y peones; serán bien retribuídos
INFORMES: CONSTRUCCIONES DIAZ, GONZALO DE BERCEO, 29.

Cerveza especial «El León»
Su mayor graduación alcohólica, su suave y agradable paladar y su color siempre brillante, que no se descompone con el frío, son cualidades para que el público más distinguido la exija en todos los establecimientos.
PIDALA Y SE CONVENCERA
Depositario exclusivo: 'La Alemana'

Médica Riojana
Igualatorio de Cirugía y Especialidades
OFICINAS: General Mola, 73, 1.º Teléfono: 27-91.
Clínica Operatoria: Santa Teresita
Somosierra, R. S. Teléfono: 14-57.

CHAQUETAS Y JERSEYS
Señora
Caballero
Niños
Belén
SIEMPRE NOVEDADES

Si quiere que no le falte
NUEVA RIOJA
Suscríbase.
En Logroño. 18 Pts. al mes
Fuera. . . . 54 Pts. trimestre

EXCLUSIVAS CASTILLO (Eugenio de Andrés)
COLEGIADO núm. 3.
LE HARA BUENAS INVERSIONES Y LE ATENDERA EN TODO LO RELACIONADO CON LA PROPIEDAD INMOBILIARIA.
LLAME AL TELEFONO 30-31.

NO HAY QUIEN PUEDA
DAR MAS POR MENOS DINERO

GRAN VIA, 40 - BILBAO
VARA DE REY, 7 - LOGROÑO

Se alquilan pisos nuevos
en casa señorial recién construída, sita en calle Calvo Sotelo, 31, con 7 habitaciones, baño, aseo servidumbre, despensa y demás servicios. Están dotados de calefacción central, agua permanente en todas las plantas, servicio de portería, ascensores de subida y bajada día y noche, amplias carboneras en planta baja, guardería de coches de niños y bicicletas dentro de la casa, casilleros individuales de correspondencia, etc.
INFORMES: CALVO SOTELO, 31, Portería.

✠

EL SEÑOR

Don Aquilino Treviño Sáenz

FALLECIO EN EL DIA DE AYER, A LOS 76 AÑOS DE EDAD

habiendo recibido los Santos Sacramentos

R. I. P.

Su afligida esposa, doña Trinidad Padilla; hijos, doña Teodora, don Amancio (ausente) y doña Irene; hijos políticos, don Julián Melón, don Urbano Treviño y doña Carmen Treviño (ausente); hermanos, don Rufino y don Martín; nietos, sobrinos y demás familia, participan a sus amistades tan dolorosa pérdida y les ruegan una oración por el alma del finado y la asistencia a los actos que se indican a continuación, por cuyo especial favor les quedarán muy agradecidos.

Logroño, 17 de octubre de 1954

CONDUCCION DEL CADAVER.—HOY, DOMINGO, a las CINCO.

CASA MORTUORIA.—Doctores Castroviejo, 4.

IGLESIA PARROQUIAL. Padres Carmelitas.

FUNERAL Y MISA DE REQUIEM.—MAÑANA, LUNES, a las DIEZ.

TITAN

LAMPARA TITAN
INDUSTRIAS ELECTRICAS
-SAENZ-
INGENIERO
DISTRIBUIDOR EXCLUSIVO
Vara de Rey, 17 - LOGROÑO
Se necesitan agentes a comisión para la provincia.

Vea estos días los reportajes fotográficos de TODOS los actos celebrados
enseñat
FOTO CINE RADIO
SINONIMO DE MAXIMA CALIDAD EN TODA CLASE DE TRABAJOS FOTOGRAFICOS

SGCB2021

Logroño tributó ayer una cordialísima despedida al Caudillo y su esposa

NOTAS GRAFICAS DE LA JORNADA DEL VIERNES. ---- De izquierda a derecha: SS. EE. el Jefe del Estado y esposa visitando el Monasterio de Santa María la Real en Nájera. ---- El Caudillo entrega los títulos de adjudicación de huertos familiares en Cenicero. ---- Doña Carm en Polo de Franco expendiendo boletos en la Tómbola del Secretariado de Caridad.

SS. EE. el Jefe del Estado y esposa, doña Carmen Polo de Franco, al llegar al Ayuntamiento logroñés para asistir a la cena de gala que le fué ofrecida por la Corporación Municipal.

El delegado nacional de Sindicatos se reunió ayer con las representaciones sindicales logroñesas

También el ministro secretario general del Movimiento habló a los reunidos

Ayer a mediodía, el delegado nacional de Sindicatos, don José Solís Ruiz que había llegado a nuestra ciudad con motivo de la visita realizada por el Jefe del Estado, se reunió, después de despedir al Generalísimo, en una comida con las altas jerarquías sindicales de la provincia. Acompañaban al delegado nacional el lugarteniente nacional de la Guardia de Franco, señor Murga; el jefe nacional de la Obra Sindical de Educación y Descanso, señor Fernández Galar; el jefe del Servicio de Información y Publicaciones, señor Arranz y el jefe de protocolo de la Delegación Nacional de Sindicatos, señor Fontes. También se encontraban presentes el delegado provincial de Sindicatos, señor Castillo; el secretario provincial, señor Pérez España, y los delegados provinciales de Palencia, Gerona y Huesca, así como todas las jerarquías provinciales, entre ellas los jefes de todos los Sindicatos provinciales y jefes de las Secciones Económica y Social.

Los asistentes sumaban casi el centenar.

La comida, que se celebró en los salones del Círculo Logroñés, discurrió en un ambiente de franca camaradería y hermandad.

El señor Solís se levantó a los postres para dirigir un saludo a todos los presentes, siendo sus primeras palabras de felicitación a los Sindicatos de nuestra provincia por su participación en el magnífico recibimiento que se había tributado a S. E. el Jefe del Estado.

Señaló que los Sindicatos constituían una gran familia, en la que todos debían permanecer siempre muy unidos.

Dió normas para la actuación de los dirigentes y dijo que los Sindicatos constituirán la esencia indestructible del Movimiento Nacional.

También concurrió a los postres el ministro secretario general del Movimiento, Sr. Fernández Cuesta, quien aprovechó la ocasión para dirigir unas palabras a los asistentes, diciendo que la obra de los Sindicatos había de perdurar por no ser una organización fría y sin alma, sino plena de calor y vigor, en una hermandad consciente y profunda, llegando a constituir la médula del Movimiento. Esta conciencia de su valer, dijo el señor ministro, da derechos e impone graves deberes.

Destacó que, no obstante ser rápida su visita por la Rioja, había podido percibir la vibración patriótica de sus habitantes, y prometió que el delegado nacional, señor Solís, volvería a la Rioja para estudiar con todo detenimiento la marcha de la Organización Sindical y sus problemas.

Quiso realtar no obstante, que todas y cada una de las aspiraciones de la provincia y sus productores debían hacerlas llegar a través de la Delegación Provincial a las jerarquías nacionales para su presentación al Gobierno de la nación.

Añadió finalmente que lo fundamental, dentro de la Organización Sindical, era la unidad que debía estimular a todos: productores, empresarios y jerarquías, con lo que se alcanzarían todas las metas y proyectos.

Los señores Fernández Cuesta y Solís fueron ovacionados entusiásticamente por los asistentes al acto.

(Viene de primera página)

admiró el magnífico retable del templo parroquial, así como el famoso tríptico de la sacristía y el rico tesoro de vestiduras y objetos sagrados que se guardan en la misma.

Después de su visita a Valvanera y de despedirse de las damas logroñesas que la acompañaban, doña Carmen Polo de Franco, con los marqueses de Huétor de Santillán y el gobernador civil de Alava y esposa, prosiguió viaje con dirección a Vitoria, donde hoy, domingo, asistirá a la solemne coronación canónica de la Virgen Blanca.

Por encargo de la esposa del Caudillo, los numerosos ramos de flores que le fueron ofrecidos durante su estancia en Logroño, fueron ofrendados ayer a las imágenes de la Santísima Virgen que se veneran en iglesias y capillas conventuales logroñesas.

LOS MINISTROS SALEN DE LOGROÑO

Inmediatamente después de abandonar SS. EE. la capital riojana, el ministro del Aire e hijo predilecto de Logroño, don Eduardo González Gallarza, salió en avión desde el aeródromo de Agoncillo para Madrid.

También emprendió su viaje en automóvil con dirección a El Escorial el ministro de la Gobernación, don Blas Pérez González, acompañado de su esposa.

Igualmente con su esposa salió para Madrid, ya mediada la tarde, el ministro secretario general del Movimiento, don Raimundo Fernández Cuesta.

El ministro de Justicia, don Antonio Iturmendi, marchó también mediada la tarde con dirección a Vitoria.

NOTA DEL GOBIERNO CIVIL

El Excmo. Sr. gobernador civil y jefe provincial del Movimiento, don Alberto Martín Gamero, ha dirigido al señor presidente de la Excma. Diputación Provincial, señor alcalde de la capital, señores alcaldes de todos los demás Municipios de la provincia y jefes locales del Movimiento, expresivas comunicaciones haciéndoles patente su más profundo reconocimiento por la valiosísima colaboración que dichas autoridades y jerarquías han prestado a todos los actos celebrados con ocasión de la inolvidable visita oficial a la Rioja de S. E. el Jefe del Estado y esposa, Excma. Sra. doña Carmen Polo de Franco; haciendo extensivos estos mismos sentimientos de gratitud a los respectivos vecindarios, que sin regatear sacrificios han exteriorizado en forma tan destacada y emocionante su inquebrantable adhesión a nuestro invicto Caudillo.

El Caudillo llega a El Pardo

EL PARDO, 16.— Después de su triunfal viaje por las provincias de Valencia, Zaragoza y Logroño, Su Excelencia el Jefe del Estado regresó felizmente esta noche, a las 19'45, a su residencia de El Pardo.

Llega a Vitoria doña Carmen Polo de Franco

La población le tributó un cordialísimo recibimiento

También llegaron el nuncio de Su Santidad y los ministros de Industria y Justicia

VITORIA, 16.—A las seis de la tarde llegó la esposa de S. E. el Jefe del Estado, doña Carmen Polo de Franco, acompañada de la marquesa de Huétor de Santillán, después de haber visitado el Monasterio de Valvanera.

Acudieron a esperarla a Logroño, acompañándola en el viaje a esta ciudad, el gobernador civil, señor Martín Ballestero, y su esposa. El alcalde de Vitoria, señor Lacalle, le dió la bienvenida en nombre de la capital y le expresó la más profunda gratitud por el honor concedido de venir expresofeso a presidir la solemne coronación canónica de Nuestra Señora la Virgen Blanca, de cuya Cofradía doña Carmen Polo es Camarera Mayor. Al llegar al Gobierno Civil, el numeroso público que esperaba su llegada, le hizo objeto de una cariñosísima acogida entre vítores y flamear de pañuelos. La ciudad presentaba brillante aspecto, totalmente engalanada con banderas y colgaduras.

Acompañada del alcalde y del gobernador militar de la plaza, general Gil, que ostentaba la representación del capitán general de la Región, que se encuentra indispuesto, revistó a las fuerzas que le rindieron honores, integradas por una compañía de Infantería con bandera y música, interpretándose el Himno Nacional.

EN EL GOBIERNO CIVIL

Seguidamente penetró en el Gobierno Civil, donde se ha de alojar durante su permanencia en Vitoria, siendo cumplimentada por los obispos de Vitoria y San Sebastián; director general de la Guardia Civil, general Alonso Vega, con su esposa; director general de Caballeros Mutilados, teniente general Navarro, con su esposa; director general de Asuntos Eclesiásticos, señor Puigdollers; los señores de Aristegui (don Julián), de la intimidad de la ilustre dama, y todas las autoridades, corporaciones y representaciones oficiales, siéndole entregados a doña Carmen Polo de Franco varios ramos de flores por las esposas de las primeras autoridades y muchachas de la Sección Femenina.

REVISTA A LAS FUERZAS

En el vestíbulo del Gobierno Civil se hallaban formadas dos secciones del Cuerpo de Miñones y Policía Municipal de gran gala, y ataviadas con los trajes típicos del país numerosas señoritas de la Sección Femenina, que cubrían las escaleras de acceso al trono y habitaciones particulares. Las bandas de chistularis de la Diputación y el Ayuntamiento saludaron a la ilustre dama con su tradicional «Agur jaunak».

Una representación de la Sección Femenina hizo entrega a la esposa del Caudillo de unas muñecas para sus nietas, obsequio de la Escuela de muñequería de la capital.

CONVERSA CON LAS AUTORIDADES

Doña Carmen Polo pasó seguidamente al salón del trono, donde permaneció unos momentos en compañía de las primeras autoridades y sus respectivas esposas. En este momento llegó el ministro de Industria, vitoriano de nacimiento, don Joaquín Planell, con su esposa.

Seguidamente se retiró a las habitaciones particulares para descansar un momento, doña Carmen Polo de Franco, antes de asistir al concierto que, como homenaje a los forasteros y personalidades que se encuentran en Vitoria, ha organizado el Comité de la coronación.

LLEGADA DEL NUNCIO DE S. S.

Minutos después que la esposa del Caudillo, llegó a Vitoria el nuncio de Su Santidad, monseñor Antoniutti, a quien acompañaban en su coche el alcalde de la ciudad y el prelado de la diócesis, que habían salido a su encuentro. El recibimiento que se le dispensó al nuncio en las escalinatas de la Parroquia de San Miguel, donde se halla la imagen de la Virgen que ha de ser coronada, fué cordialísimo, y en él tomaron parte, además de las autoridades y corporaciones y de un gran gentío, los seminaristas, que aplaudieron con gran entusiasmo a monseñor Antoniutti. Le fueron rendidos honores por las mismas fuerzas que lo habían hecho a la esposa del Caudillo, y a las que el nuncio revistó en unión del gobernador militar y del alcalde. A la entrada del templo se hallaban los obispos de Vitoria, San Sebastián, Canarias, Ciudad Rodrigo y auxiliar de Zaragoza; abad mistrado de Silos, el fiscal del Tribunal de la Rota, señor Pérez de Heredia, y el prelado doméstico de Su Santidad monseñor Hueto.

ENTRADA DE MONSEÑOR ANTONIUTTI EN EL TEMPLO

VITORIA, 16.— El nuncio de Su Santidad, monseñor Antoniutti, hizo su entrada en el templo de San Miguel, bajo palio, y se dirigió al altar mayor, donde se hallaba la Virgen Blanca, que esta noche saldrá triunfalmente por las calles y mañana será coronada en la Plaza de España. El obispo de Vitoria entonó una Salve y después, monseñor Antoniutti dirigió una cariñosa salutación al pueblo fiel que llenaba el templo, recordando su anterior visita a Vitoria en el año 1937, precisamente la víspera de la festividad de la Patrona, pudiendo comprobar las espléndidas tradiciones religiosas y las fervientes actividades.

Tuvo un canto a la Virgen e invitó a los vitorianos a que la consideren como Madre y Reina en todas sus actividades, ya que Ella fué enriquecida por Dios con una serie de virtudes señaladas en su naturaleza y en su gracia. Después se cantó el Himno de la Coronación y el cortejo se trasladó a pie hasta el Ayuntamiento, donde hubo una recepción de autoridades en honor del nuncio apostólico.

CONCIERTO DE GALA

VITORIA, 16.—La esposa de S. E. el Jefe del Estado, excelentísima señora doña Carmen Polo de Franco, ha presenciado esta tarde un concierto de gala celebrado en el Teatro Principal, acompañada de las señoras de las primeras autoridades de Vitoria.

Al concierto, que estuvo a cargo de la Orquesta Municipal de Bilbao, dirigida por el maestro José Limantour, asistieron también el nuncio de Su Santidad, el prelado de Vitoria, el ministro de Industria y otras autoridades y personalidades así como el maestro Guridi, vitoriano, que ha venido de Madrid para sumarse a los actos de mañana. La orquesta estrenó en España la obra de Carlos Chávez titulada «Sinfonía India». Los profesores y su director fueron ovacionadísimos.

Doña Carmen Polo de Franco fué despedida, al abandonar el coliseo, con efusivas muestras de simpatía.

LLEGA EL MINISTRO DE JUSTICIA

VITORIA 16.— A las siete y media de la tarde llegó el ministro de Justicia, señor Iturmendi, para asistir a las solemnidades de la coronación de la Virgen Blanca. Se aloja en el dominio de sus hermanos, los señores de Iturmendi (D. José).

PROCESION DEL ROSARIO

VITORIA, 16.— A las once de la noche comenzó a organizarse en la Plaza de la Virgen Blanca, la suntuosa procesión del Rosario o de los Faroles, que recorrió diversas calles de la ciudad, que estaban a oscuras para dar más realce al cortejo, y, sobre todo, a la imagen de la Virgen, que iba iluminada por potentes reflectores. Un gentío inmenso presenció el paso de la Patrona, arrodillándose con gran fervor. Desde uno de los balcones de la calle de Dato, admiró la esposa del Jefe del Estado, doña Carmen Polo de Franco, la belleza de la comitiva. También el nuncio de Su Santidad y demás prelados se hallaban en otros lugares de la misma céntrica calle, la más concurrida de público, al extremo de que era casi imposible arrodillarse. La procesión llegó a las doce y media a la Plaza de España, y la imagen fué transportada de la carroza en que paseó triunfalmente por las calles, al trono levantado en dicho lugar, donde permanecerá hasta mañana. Inmediatamente comenzó una misa de comunión, al aire libre, oficiada por el obispo auxiliar de Zaragoza y oída por millares de hombres y jóvenes. Durante la noche, la imagen de la Patrona estará acompañada por fervientes vitorianos. Mañana, a las ocho y media, se dirá la primera misa de comunión en el altar improvisado en el magnífico estrado levantado en la plaza. A esta misa seguirán otras hasta que llegue el momento del pontifical y después la coronación.

El Caudillo en el momento de salir de la magnífica Residencia Sanitaria del Seguro de Enfermedad, cuyas instalaciones visitó.

Nueva fase en el problema francomarroquí

Bekkai insiste en el cese de Ben Arafa y parece que se negocia con Ben Yussef

PARIS, 16.—Circula insistentemente el rumor de una solución al problema francomarroquí mediante la creación de un posible Consejo de regencia que presidiría Si Bekkai, ex-bajá de Sefru, quien dimitió el día siguiente del destronamiento del sultán Mohamed V en señal de protesta. Si Bekkai es teniente coronel de la reserva del Ejército francés y número uno de la promoción de 1928 en la Escuela Militar de Mequinez. Resultó gravemente herido en 1940 en la batalla de Sedán, cuando servía en la tercera brigada de Spahis, y le fué amputada una pierna.

Con el título de «Un patriota marroquí se dirige a Francia», Si Bekkai ha publicado un artículo en «L'Express» en el que, después de hacer historia de los acontecimientos que condujeron a alejar al sultán, dice que se impone el cese inmediato del sultán Ben Arafa, a quien el Gobierno francés debe asegurar un retiro honorable. Un Califato con la aprobación de Mohamed Ben Yussef aseguraría la Regencia provisional del trono, que estaría eventualmente asistido por un consejero privado que ejercería el Poder en nombre del soberano por delegación temporal. Esta decisión debe ser adoptada con toda libertad, y precisa el traslado a Francia del sultán legítimo. El Gobierno marroquí así constituído, concluye, negociaría con el Gobierno francés con arreglo a los términos de un nuevo acuerdo dentro de la cooperación económica, política y cultural.—(Efe).

¿MISION A NEGOCIAR CON BEN YUSSEF?

RABAT, 16.—Informaciones dignas de crédito aseguran que una destacada personalidad francesa encargada de una misión especial cerca de Sidi Mohamed Ben Yussef, ha marchado a Madagascar, actual residencia del sultán. Se ignora la clase de misión que lleva, pero se manifiesta que podría tener extrema importancia para la evolución de las relaciones francomarroquíes. Sin embargo, los círculos oficiales desmienten tal misión.—(Efe).

DISTURBIOS EN AMMAN

LONDRES, 16.—Noticias de Amman, facilitadas por una emisora de un país árabe que no ha sido identificada, dicen que las manifestaciones en la capital jordana han desembocado en graves desórdenes. Las manifestaciones se produjeron al anunciar los candidatos izquierdistas su retirada de las elecciones parlamentarias en señal de protesta por una pretendida intervención en ellas. En un primer choque, la Policía hizo varios disparos al aire. Más tarde, los manifestantes se enfrentaron a un grupo de miembros de la Policía, que tuvieron que hacer uso de las armas para rechazar la actitud agresiva de los alborotadores.

Se informa que una manifestación izquierdista incendió las oficinas del Servicio de Información de los Estados Unidos. El fuego pudo ser extinguido por los bomberos, aun cuando éstos no pudieron evitar que el edificio sufriese algunos daños de consideración. No hay noticias sobre el número de heridos porducidos en el curso de los disturbios registrados en la capital jordana.—(Efe).

CONDENADOS A MUERTE

SEUL, 16.—Han sido condenados a muerte el teniente general norte-coreano Do Bu, su ayudante Yo Ying Jas y la enfermera Chi Chun Lan, los tres dirigentes de las guerrillas comunistas. Otros dos miembros del grupo fueron condenados a cadena perpetua.

Se confesaron autores de la muerte de 2.600 personas y de otros actos criminales.—(Efe).

(Pasa a la última página)

DEPORTES

Por DEL CAMPO

HOY EN LAS GAUNAS

El Recreación recibe al Elgóibar, capitán en el grupo

Arnedo se hace cargo del segundo equipo blanquirrojo logroñés

Esta tarde nuestro «Recre» se enfrenta en Las Gaunas al Elgóibar, conocido y admirado conjunto guipuzcoano, que a fuerza de buen fútbol figura en cabeza de la clasificación de Tercera División en el grupo más duro en su categoría de España.

Ante el emocionante encuentro, es grato dar la noticia de que Arnedo —toda la afición riojana bien le conoce— se ha hecho cargo de los recreacionistas, en cuyas filas sigue de baja Artabe, lesionado, y Eguren, aún no repuesto de un fuerte golpe recibido en la jornada pasada.

Hoy, el «Recre», con su sana afición, tiene que obtener una victoria clara, pese a que hay bajas en el primer equipo.

Hoy en Las Chiribitas, a las 11, Berceo-Miranda F.C.

En la mañana de hoy se celebrará en Las Chiribitas un interesante encuentro entre nuestro Berceo y el Miranda.

Salta al a vista que el partido resultará del agrado del público, pues se recuerda que cuantos encuentros han disputado ambos conjuntos han sido plenos de emoción por el afán que ponen para conseguir la victoria.

En esta ocasión no será menos, por lo que se confía en presenciar un bonito y competido encuentro.

El partido, que será dirigido por un colegiado local, se iniciará a las once.

Arbitros de Logroño

Recreación - Elgóibar, Irastorza; San Juan y Tomás.

Hare-Hernani, Prieto; Cotelo y Cifrián.

Berceo-Miranda, Salvador.

Solicítenos una demostración y quedará sorprendido del rendimiento de nuestra Scooter.
PRECIO FABRICA: 16.400 ptas.
Distribuidor:
T. BERGASA. C. SOTELO, 17

BOXEO

Exitos de Mínguez

MINGUEZ HACE COMBATE NULO CON EL CAMPEON DE LOS PESOS GALLOS

Dice nuestro colega «Amanecer», de Zaragoza: «Patrocinada por la Comisión de Festejos del excelentísimo Ayuntamiento y con la colaboración de la Federación de Boxeo de Aragón y Rioja, se celebró la anunciada velada popular, que constituyó feliz éxito por la gran cantidad de aficionados que la presenciaron. Con todo, en el aspecto deportivo los combates dejaron mucho que desear, ya que solamente fué de calidad el que libraron el campeón de España de los pesos gallos, el guipuzcoano Lorenzo García, y el riojano Mínguez, combate que terminó en tablas y que mereció para ambos contendientes, por su ardorosa pelea, las más encendidas ovaciones de la noche.

Con el resultado de este combate y con los que realizó en Logroño los días 10 de junio y 18 de julio, organizados por la Obra Sindical de Educación y Descanso contra el subcampeón de Aragón y el campeón de Aragón del peso gallo, a los que venció al primero por abandono y al segundo a los puntos, creemos que nuestro boxeador debió haber representado en los pasados campeonatos de España de boxeo que se celebraron en Valencia el pasado mes de septiembre, a Aragón y Rioja ya que tanto entonces como ahora, el pasado día 14 demostró en Zaragoza encontrarse en excelentes condiciones y preparación. A petición de Mínguez, le acompañó su preparador, señor Ogueta.

Felicitamos a Mínguez y a la Obra Sindical Educación y Descanso por el gran gimnasio que tiene instalado en la calle de los Baños para la preparación de deportistas y atletas riojanos en general.

TEATRO BRETON

En funciones de despedida
TARDE: 7'30. NOCHE: 11
¡CLAMOROSO EXITO! ¡UN FORMIDABLE ESPECTACULO! El eminente barítono PEDRO TEROL y sus hijas MARISA y PILI TEROL en su nueva edición
ALBUM DE ARTE
en el que figura el gran ballet de ALBERTO DE TORRES con la primerísima bailarina CONCHITA VELASCO.
(TOLERADO MENORES)
Muy importante: Además, en homenaje al simpático y culto pueblo de Logroño, habrá un fin de fiesta.
Advertencia: Taquilla abierta desde las once de la mañana.

MODERNO Desde las CUATRO ¡Programa doble!
(TOLERADO MENORES)
1.—El magnífico film
EL CASO 880
Por BURT LANCASTER
2.—¡SENSACIONAL EXITO! Un film de aventuras insuperables
Los arqueros del rey
(En tecnicolor)
Richard TODD y Joan RICE
(Un puñado de valientes lucha contra el poderoso enemigo de la libertad).

RIALTO CONTINUA desde las CINCO
Ultimo pase aprox., a las 11.
SIGUEN LOS LLENOS REBOSANTES para ver el ¡ACONTECIMIENTO DEL AÑO!
SOR ANGELICA
Marion Mitchel-Marchet Gila
¡LA PELICULA DE MAYOR ATRACTIVO!
¡La nueva versión cinematográfica de un título famoso!
(Autorizada mayores)
En breve: ¡OTRO CAÑONAZO!
Pan, amor y fantasía
«Maravillosa»... dice el público. «Extraordinaria»... dice la crítica de todo el mundo.

FRONTON Desde la CUATRO ¡Programa doble!
(Autorizado mayores)
PATIO, 7 pesetas
1.—Formidable éxito del reestreno
El salario del miedo
Con Yves MONTAND, Charles VANEL y Vera CLOUZOT
¡Audaz! ¡Exótica! ¡Temeraria!
2.—El emocionante film
FLECHA ROTA
(En tecnicolor)
Con JAMES STEWART

SALON BETI-JAI
HOY, DOMINGO, a las 6'30
Gran Baile

FUTBOL ENTRE NACIONES

FRANCIA VENCE A ALEMANIA (3-1)

Los galos fueron claramente superiores a los campeones del mundo

HANNOVER, 16.—Ochenta y cinco mil personas, entre ellas millares de franceses, presenciaron el encuentro de fútbol entre Alemania y Francia.

Entre los destacados espectadores se encontraba el alto comisario francés en Alemania Occidental, André-Francois Poncet.

El tiempo ha sido más bien agradable, aunque el cielo estaba encapotado.

Las banderas de Francia, Alemania y Gran Bretaña, debido a que el árbitro inglés Griffith era el encargado de dirigir el partido, ondeaban en grandes postes.

Las bandas de los guardias fronterizos federales y del Cuerpo de Policía de Hannover amenizaron el espectáculo. Tocaron los himnos de los dos países.

Los alemanes pasaron inmediatamente al ataque, llevando la delantera avances penetrantes sobre el marco francés. Los franceses contraatacaron y un rápido avance del ala derecha, peligroso, se malogró por fuera de juego.

El dominio es alterno y en los avances de uno y otro equipo, los franceses exhibieron mejor técnica y compenetración, mientras que a los alemanes les faltaba cohesión.

A los cinco minutos de juego, el delantero centro francés estuvo a punto de marcar el primer tanto al rematar duramente. El balón ya había pasado al guardameta Turek, que había salido, pero finalmente fué despejado de cabeza por el defensa izquierdo, Kolmeyer, justamente en la misma línea de meta.

Turek, el gran guardameta de los alemanes en el campeonato mundial, maravilló después a los aficionados al realizar dos brillantes paradas, cuando Ben Barek y Grillete bombardearon la meta alemana. Durante el primer cuarto de hora del encuentro, los franceses fueron claramente superiores.

Alemania no tuvo éxito en sus esfuerzos por batir el marco francés. Especialmente la línea delantera alemana se mostraba en forma decepcionante. Los defensas alemanes Erhardt y Kohlmeyer se las deseaban para contener a los ágiles delanteros franceses, tales como Vincent y Grillete, quienes creaban constantes peligros para la meta alemana.

Liebrich, el medio centro alemán, también tenía dificultades en mantener alejado de la meta local al delantero centro francés, Kop.

A los once minutos, Kop tuvo una brillante ocasión de marcar cuando rebasó por velocidad a Liebrich y se acercó peligrosamente al marco contrario. Pero enfrente del marco, Kop se entretuvo demasiado y Liebrich pudo despejar el balón. A los doce minutos, el alemán Erhardt cometió una falta a Ben Barek, quien se había escapado. Ben Barek volvió al ataque y esta vez fué interceptado por Kohlmeyer.

Dos minutos más tarde, los alemanes tuvieron una buena ocasión para marcar. El extremo derecha, Klodt, estaba a punto de disparar, pero en última instancia el balón fué despejado a corner por el defensa Arche.

A los quince minutos, Grillete pasó las líneas alemanas y Posipal se vió obligado a despejar a corner, que, al lanzarse, no tuvo consecuencias.

Los franceses continuaron exhibiendo un juego rápido y ofensivo y obligaron a los alemanes a mantenerse a la defensiva. Tan fuertes eran los ataques franceses, que aun Los elanteros alemanes tuvieron que retroceder para apoyar a las líneas defensivas.

Después, el alemán Termath quedó lesionado. Su puesto de extremo izquierda fué ocupado por Ottmar Walter, quien había jugado de delantero centro. Mientras que este último puesto fué ocupado por Seeler, que hacía su debut en el equipo «A» alemán.

Las ocasiones para el bando alemán parecieron hacerse mejores. Pero los franceses estaban determinados a volver a su patria como vencedores y su gran ataque tuvo lugar justamente cuando el juego alemán iba mejorando.

A los 29 minutos, Ben Barek cojeaba por el terreno y su lugar fué ocupado por Feix.

A los 33 minutos, interceptó al alemán Kohlmeyer, le arrebató el balón, regateó al guardameta Turek, con lo que solamente tuvo que empujar el balón para marcar el primer tanto.

Dos minutos más tarde, los franceses consiguieron un nuevo tanto, al aprovechar una mala inteligencia de la defensa alemana. Vincent sorprendió a los dos defensas y amplió la ventaja con un dos a cero.

Al final del primer tiempo, los franceses fueron los dueños de la situación.

Los más destacados jugadores fueron Marche, Louis, Mahjoub, Vincent y Grillete.

El juego alemán parecía de principiantes si se compara con el excelente juego de los franceses, con magníficas combinaciones.

Poco después de comenzar el segundo tiempo, los franceses tomaron nuevamente el mando del encuentro. Se mostraban como maestros en el centro del campo.

Los alemanes trataron de aprovechar de la mejor manera posible la situación mediante acciones esporádicas individuales, las cuales, sin embargo, estaban condenadas al fracaso debido a la defensa de hierro del equipo francés.

El único jugador alemán que creaba dificultades para el guardameta francés era el joven Seeler. A los 50 minutos, Emetter salió de su marco y detuvo un avance de Seeler, y, poco después, el medio centro francés, Jonquet, despejó otro disparo lanzado por Seeler frente el marco contrario. A los 52 minutos, los franceses ampliaron su ventaja a tres cero.

Empezando por el extremo izquierda, los franceses realizaron una combinación maravillosa, que no tuvo dificultad alguna de infiltrarse a través de la defensa alemana.

Kop pasa a Feix, quien batió a Turek desde una distancia de seis metros.

Después de haberse puesto con tal espectacular ventaja sobre el campeón mundial, los ataques franceses perdieron alguna velocidad y los alemanes se recuperaron algo, pero sus acciones nunca fueron iguales al alto nivel del juego francés. Los alemanes trataron de penetrar entre la defensa francesa, pero a los extremos les faltaba velocidad para oponerse con éxito a sus contrarios. A pesar de dos buenos golpes francos, los alemanes no conseguían disminuir la diferencia.

A los 62 minutos, Remetter realizó una espuenda parada, al despejar un balón lanzado con potencia por Islacker desde quince metros. Los alemanes contraatacaban desesperadamente para marcar al menos el tanto del honor, y hasta los medios apoyaban de cerca a su línea delantera.

En las fases finales de este encuentro desnivelado, comenzó a caer una llovizna, y unos cuantos jóvenes, defraudados por la actuación de su equipo, bajaron la bandera de la Federación Alemana de Fútbol a media asta.

A los 75 minutos, finalmente, el debutante en las filas nacionales Klaus Stuermer marcó el tanto alemán. Este tanto animó a los alemanes, que atacaron con insistencia, pero Remetter tuvo una buena actuación y paró todos los remates peligrosos.

Termina el encuentro con la victoria francesa por tres a uno.—Alfil.

* * *

CARDIFF, 16.—Escocia ha ganado el encuentro internacional de fútbol contra el País de Gales por un gol a cero. El primer tiempo terminó con empate a cero.—Alfil.

Melcón, a Sevilla

MADRID, 16. — Ha salido hacia Sevilla el seleccionador nacional de fútbol, don Ramón Melcón, que mañana presenciará el encuentro entre el Sevilla C. F. y el Real Madrid.—(Alfil).

El Atlético de Madrid abre expediente a Coque

MADRID, 16. — La directiva del Atlético de Madrid ha tomado el siguiente acuerdo:

«Abrir un expediente al jugador Gerardo Coque Benavente, al que en reiteradas ocasiones se le amonestó, incluso por el propio presidente del club, sin que se haya advertido en el citado jugador la debida rectificación de conducta. Y a la vista de lo que resulte de dicho expediente, se tomarán las resoluciones que correspondan».

El interior rojiblanco Coque padece desde hace algún tiempo de alergia intestinal, sin que, al parecer, se haya puesto en tratamiento médico. Desde hace días no concurría a los entrenamientos, según manifestaciones hechas por un directivo del club a un redactor de la Agencia «Alfil».—(Alfil).

Prohibición de colorantes en el ramo de alimentación

MADRID, 16.— A partir de esta fecha según orden del Ministerio de la Gobernación, queda prohibido el empleo de toda materia colorante en el ramo de la alimentación, que no sean las citadas en la presente disposición.

Los fabricantes de productos alimenticios y de bebidas de cualquier clase, para emplear substancias colorantes en los productos por ellos elaborados, deberán solicitar el registro y la autorización de la Dirección General de Sanidad, que dará cuenta en el «Boletín Oficial del Estado» de las materias colorantes autorizadas y periódicamente se dará cuenta de las nuevamente aprobadas así como de las modificaciones a que hubiese lugar.

Barrutia gana la primera etapa del Premio Ciclista de Ondarroa

LOROÑO, EL QUINCE

BILBAO, 16.—En Ondárroa se ha disputado la primera etapa del Gran Premio Ciclista de Ondárroa sobre la distancia de 156 kilómetros. Venció Antonio Barrutia, en 4 horas, 26 minutos y 16 segundos, a una media de 33'900 kilómetros por hora. 2, José Segú, en el mismo tiempo. 3, Miguel Gual, 4-36-1. 4, Elguezábal, 4-36-36. 5, Emilio Rodríguez, mismo tiempo. 6, Galdeano, mismo tiempo, y 7, Cosme Barrutia, en el mismo tiempo. Loroño se clasificó el 15. Mañana se corre la segunda etapa sobre 186 kilómetros.—(Alfil)

LOS SUIZOS VAN EN CABEZA EN LA PRUEBA CICLISTA DE LOS «SEIS DIAS» DE BERLIN

BERLIN, 16. — Los suizos Oscar Plattner y Fritz Schaer figuran en el primer lugar de la clasificación de la prueba ciclista de los «Seis Días» de Berlín, con 50 puntos.

A continuación marchan:

2.—Jacop Nelli-Ziege (Francia-Alemania), 62, a una vuelta.
3.—Intra-Mueller (Alemania), 39, a una vuelta.
4.—Carrara-Forlini (Francia), 16, a una vuelta.
5.—Ziege-Hodzmann (Alemania), 66, a dos vueltas.
6.—Jacobson-Orsen (Dinamarca), 49, a dos vueltas.
7.—Ockers-Van Steenbergen (Bélgica), 29, a dos vueltas.
8.—Strom-Patterson (Australia), 28, a dos vueltas.
9.—Reitz-Bintner (Alemania), 28, a dos vueltas.
10.—Zool-Heinrich (Alemania), 28, a dos vueltas.
11.—Preiskeit-Schult (Alemania), 69, a tres vueltas.
12.—Otte-Jornitz (Alemania), 36, a tres vueltas.
13.—Espín-Timoner (España), 36, a tres vueltas.
14.—Thoissen-Walter (Alemania), 33, a tres vueltas.—(Alfil.)

Invasión de langosta en Tenerife

SANTA CRUZ DE TENERIFE, 16.—Desde primeras horas de la mañana, la isla ha sido invadida por nubes de langostas procedentes de la costa de Africa, siendo la zona afectada la de Gran Dilla, San Miguel, Aroca y Adeje, donde se la está combatiendo. La plaga llega a las islas menores de Palma, Gomera y Hierro. A últimas horas de la tarde apareció la plaga en la región costera y en la zona Norte Lo que puede denominarse el grueso de la plaga, de varios kilómetros de longitud y unos 500 metros de anchura, se encuentra avanzando hacia estas islas, según noticias facilitadas por barcos pesqueros.

El jefe del Distrito Agronómico, en unión de los técnicos del mismo, ha marchado al interior de la isla y ha ordenado el envío de material para organizar los trabajos de extinción de la plaga. Asimismo, se han puesto en contacto los alcaldes de las localidades afectadas para unificar la acción combativa. La noticia ha producido gran preocupación, por las elevadas pérdidas que estas plagas causan en la agricultura.

TAMBIEN EN VILLA CISNEROS

SIDI IFNI (Africa Occidental española), 16.—Empujada por vientos Suroestes, hace un par de días comenzó a fluir sobre el poblado de Villa Cisneros un espeso banco de langosta que invadió completamente aquella península. A las pocas horas se había posado en grandes cantidades, destruyendo por completo hasta la menor manifestación vegetal de aquel poblado. Hasta ahora no se había registrado en Villa Cisneros una plaga de langosta de semejante intensidad.

PELOTA

Harambillet - Soroa, mano mano, en Biarritz

Barberito, esta tarde en Vergara

HARAMBILLET-SOROA, EN BIARRITZ

El campeón galo Harambillet y el campeón español Soroa jugarán esta tarde, mano a mano, en el Frontón Plaza Berri, de Biarritz. Como es sabido, se utilizarán únicamente pelotas frnaceses, sacando ambos del tres y medio. El partido será a 25 tantos.

Hay gran expectación y son muchos los aficionados españoles que presenciarán tan interesante lucha.

INAUGURACION DE LA TEMPORADA EN VERGARA

El histórico y vetusto Frontón Municipal vergarés anuncia para hoy la iniciación de la temporada de invierno.

El programa es de muchas campanillas: Barberito I y Arriarán II contra García Ariño y Gallastegui I.

¿Logrará triunfar la coalición riojano-mondragonesa? García Ariño y Gallastegui han obtenido muchos triunfos formando pareja, pero no hay que olvidar que Abel y Pepito se entienden de maravilla y son capaces de salir airosos de esta dura refriega.

AFICIONADOS QUE PASAN A PROFESIONALES

Están a punto de pasar a profesionales los manistas alaveses Arcaya y Llamas. Para que quede totalmente resuelto el pase a la nueva profesión, falta nada más fijar el número de encuentros a jugar en el nuevo campo, para lo cual Arcaya y Llamas han señalado el de 50 al año.

DESAFIO EN PUERTAS

En las peñas pelotísticas de la capital se comenta favorablemente la magnífica y arrolladora actuación en el pasado festival en Beti-Jai del delantero de Tricio Angel Nalda, quien volviendo por sus fueros, nos obsequió con jugadas espectaculares como hacía tiempo no le habíamos visto. Y, como es natural, el ambiente se ha caldeado un poco entre sus entusiastas, que aseguran no tiene «Morenito» contrincante entre los jugadores de su categoría.

Pero no ha tardado mucho en surgir el parecer de los muchos partidarios que tiene el zaguero de Tricio Augusto Ibáñez «Titín». Hay uno ya, que quiere ocultar su nombre, que lleva la porfía al terreno de las apuestas y hasta ha depositado 2.000 pesetas en manos del empresario de Beti-Jai, señor Ochoa Vidorreta.

Las condiciones del apostante son de que el partido sea a 22 tantos y con pelotas reglamentarias, a cuyo efecto se haría la oportuna elección de las mismas. Pero hay más, el retador hace una concesión de un cuadro de ventaja a Nalda, siendo del cuatro y tres.

El guante está echado. Esperemos a ver si hay quien lo recoge.

¿Conseguiremos ver este partido o será una de tantas apuestas que no llegan nunca a feliz término?

CONTRACANCHA

CINEMA DIANA

El más bello y alegre film, interpretado por PEPE BLANCO, ídolo y orgullo de los riojanos.

JOSE ISBERT · FELIX FERNANDEZ · TIRAPOP
DIRETOR: RAMON TORRADO
TOLERADA PARA MENORES
CONTINUA desde las CINCO
TODO LOGROÑO PODRA ADMIRAR DE NUEVO A ESTE GENIAL ARTISTA EN LA MEJOR INTERPRETACION DE SU CARRERA ARTISTICA
Salón perfumado por TORINO

Hoy.--Cines Avenida y Alhambra
CONTINUA desde las CUATRO (Ultimo pase aprox., a las 11)
GRANDIOSO Y CLAMOROSO EXITO
DESDE «LO QUE EL VIENTO SE LLEVO», NO SE HABIA VISTO NINGUN TEMA EN EL CINE QUE ENCERRARA LA BELLEZA QUE POSEE

Románticos amores, luchas, piratas en acción, los paisajes maravillosos de Georgia y el más apasionante tema en la más lujosa y emotiva de las aventuras jamás llevadas a la pantalla.
(TOLERADA MENORES)

Hoy.--Sala de Fiestas Avenida
GRAN BAILE SELECTO A LAS SIETE Y MEDIA DE LA TARDE AMENIZADO POR LA ORQUESTA «MELODY»

EL SALON DEL MUEBLE
MURO DE LA MATA : (Junto al Gobierno Civil) Teléfono 3222

CINE OLYMPIA
CONTINUA desde las CUATRO
(ULTIMO PASE aproximado, a las ONCE)
Gran éxito de LOLA FLORES y JOSE SUAREZ en la gran película
Distinta a todas sus creaciones anteriores, LOLA FLORES le entusiasmará en
«LA DANZA DE LOS DESEOS»
Un tema fuerte, dramático, del más puro realismo.
La desgraciada historia de una mujer que ignoraba el mundo civilizado.
AUTORIZADA A MAYORES
BUTACA, 6 Ptas. PALCOS, 4
A PARTIR DE LAS NUEVE Y MEDIA, LOCALIDAD UNICA: CUATRO Pesetas.

MUEBLES «EL BARATO»
11 DE JUNIO, 6—TELEFONO 2181

DOMINGO XIX DESPUES DE PENTECOSTES

PERSECUCIONES

Por Feliciano Ancín, S. J.

Lector amigo, nunca han faltado en la Iglesia de Dios tormentas de persecuciones sangrientas. Estos días han publicado las revistas católicas la lista de los señores obispos encarcelados en las naciones satélites de Rusia. Es impresionante. Nada nos extraña. Lo hemos visto todo eso en la época roja, en nuestra Patria.

¿Por qué será, se preguntó un día Chesterton, que la Iglesia católica es tan perseguida y se levantan contra ella esas oleadas? La Iglesia está en agonía. La Iglesia se muere. La Iglesia está muerta. Así hablan y escriben los sepulteros voluntarios los coleccionadores de epitafios, los cantores de tumbas y cipreses.

Recordemos unas fechas y unos hechos. Verás, lector amigo, qué reviejos son los ataques, qué antiguos los agoreros, qué refritos y gastados los tópicos de filosofillos y tiranuelos en nuestro siglo XX. Y verás cómo han fracasado todos, cómo se han equivocado todos, cómo los desastres y desventuras se volverán sobre los propios perseguidores.

El año 33 muere con los brazos abiertos, en símbolo de abrazo y perdón, Jesucristo, Nuestro Señor. Se ponen guardias en su sepulcro para impedir que fuese robado. Pero Jesús resucita al tercer día, según tenía predicho. El año 34 son apresados y azotados los apóstoles, y se les prohibe hablar del Crucificado, pero «el número de cristianos aumenta sin cesar».

El año 44, Herodes hace decapitar al Apóstol Santiago; «ya en el Finisterrae se adoraba a Jesucristo». En el espacio de los tres primeros siglos se decretaron diez grandes persecuciones contra los cristianos. Con motivo del incendio de Roma, Nerón para echarse de sí la sospecha, declaró reos a los cristianos y decretó la primera persecución el año 64. El historiador Tácito cuenta que muchos fueron envueltos en pieles de animales, para que así fueran devorados por las fieras; otros quemados vivos, para iluminar durante las bacanales nocturnas los jardines del Palatino. En los tres primeros siglos el número de mártires sube a ¡millones!

El año 303 se levanta en Roma una gran columna al «Máximo Emperador Diocleciano» por haber destruído la religión de los cristianos, y se acuña una moneda cuya inscripción tiene tonos de epitafio: «En recuerdo del cristianismo destruído». ¡Pero Diocleciano desapareció hace 1.600 años! ¡¡¡El Cristianismo sigue en pie!!!

El año 361, Juliano el apóstata se burla del Hijo del Carpintero, y se jacta él de haber sido el genio de hierro que destruyó a su Iglesia. ¡Juliano murió el año 371 mordiendo el polvo y confesando con despecho su derrota, y diciendo: «Venciste, Galileo». La Iglesia avanza decidida y serena. Conocidas son las palabras de Tertuliano, nacido en Cartago el 160: «Atormentadnos, condenados, aplastadnos... Nuestro número aumenta siempre que nos segáis. La sangre de los cristianos es semilla que produce más cristianos. Vuestra crueldad no consigue otra cosa que aumentar nuestro número».

El año 622, Mahoma toma como signo y emblema una Luna en creciente: al crecer, había de tragar en sus garras de pseudópodo a la Cruz de Cristo. Mahoma murió el 632. ¡La Cruz brilla a lo largo y ancho de todos los continentes!...

El año 1558, Lutero escribe al Papa: «Durante mi vida he sido vuestro azote; después de mi muerte seré vuestra ruina». A Lutero le arruinó la muerte hace cuatro siglos! El Pontificado Romano sigue en pie iluminando las sendas de la Humanidad. El 25 de febrero de 1758 escribía Voltaire a D'Alambert: «Dentro de veinte años habrá terminado el Galileo». 20 años más tarde, el 25 de febrero de 1778, hizo Voltaire su última mueca abandonado de Dios y de los hombres. El «Galileo» lejos de haber terminado, avanza hacia la conquista del mundo entero...

En 1795 se inaugura, en sacrilegio horrendo, en Notre-Dame de París, el culto a la diosa Razón coronando—tristes ironías de la locura—, a una mujer perdida. Francia enterraba el culto católico, y se hacía sacerdotisa suprema de la Razón pura, para terminar en la divinación de la carne. El año 1031, un concordato devuelve la libertad a la Iglesia de Francia. Por el año 1800, el «Coloso Bonaparte» encarcela al Papa en Savona y Fontainebleau. Y precisamente ahí mismo, en Fontainebleau, Napoleón abdica de su imperio catorce años más tarde. ¡¡¡El reinado del Papa sigue en pie!!!

Víctor Coussin profetizaba los funerales del Cristianismo por el año 1090. Sobre sus restos mortales se debía levantar la gran era de la Filosofía eléctrica, que él propugnaba. Pero es el caso que se la llevó envuelta en su propio sudario a la tumba, y aquellas amenas divagaciones de París fueron aventadas por sus propios discípulos. «El Cristianismo, a pesar de las bravatas de Coussin, sigue siendo el gran tema de la actualidad francesa en estos días de lucha contra el comunismo materialista.

Proudhon en un afán desmedido de «filantropía humanitaria», exhortaba a las almas devotas a que prepararan de antemano su pasaporte, «porque antes de diez años no habrá un sólo sacerdote para administrar los Santos Oleos». A Proudhon le llegó la hora de tomar el «pasaporte» en 1866 y el Sacerdote que él no pudo encontrar se ha trocado en el ingente ejército de 300.000 sacerdotes de Cristo que siguen repartiendo, en todos los pueblos, naciones, ciudades y villorrios el óleo santo de la verdad y de la caridad. Pese al ilustre Proudhon...

Combés, en 1904, escribía cual nuevo Prometeo: «Yo terminaré con la reacción clerical. Dadme tres meses y me basta...». Pasaron los tres meses y pasó Combés. ¡Los ministros del Señor siguen trabajando en sus puestos de apostolado.

Draper veía con meridiana claridad el ocaso intelectual y religioso de la Iglesia. Castelar se preguntaba: «¿Qué se puede esperar de ella, si es una religión funerable y cuyo día característico es el Viernes Santo?» Azcárate sonreía contemplando desiertos los caminos que conducen a Roma. Calles, mejicano, se gloriaba de perseguir a Jesucristo. Azaña pronunciaba la frase con que pensaba iniciar la nueva era de la Historia de España: «España ha dejado de ser católica». Rosenberg, el dogmatizador del racismo alemán, insinuaba: «Poco a poco, pero sin desmayar, habrá que ir quitando el Crucifijo, para sustituir su concepto por el de héroe».

Pasó Draper. ¡Murió Castelar! ¡Y Azcárate y Azaña! ¿Qué diría éste al ver el Año Santo y la peregrinación española de militares uniformados? ¡Murió Calles, y Méjico sigue rezando a su Patrona excelsa, la Virgen de Guadalupe! ¡¡¡Azaña murió tristemente en el destierro y España sigue siendo la nación católica por antonomasia!!!

Le llegó el ocaso a Rosenberg, y a su tinglado racista; y la Pasión de Oberamergau revive en toda su grandiosa espiritualidad, en Deuchlan...

Pasaron todos, lector amigo, como polvo arrastrado por el huracán. Pasan los imperios y las potestades. Mueren los hombres y las naciones. Se arruinan las dinastías hasta perderse en el silencio de los siglos. Sólo Jesucristo no pasa, ni su Santa Iglesia Católica, aunque algunos le abran tumbas y le cuelguen epitafios. Los comunistas chinos aseguran que acabarán con la Iglesia. La masonería socava en vano los pilares, como los topos en sus logias oscuras. Moscú tiende sus tentáculos sobre el mundo oriental y occidental, levanta su hoz como guadaña de muerte sobre la cúpula del Vaticano. Pero, lector amigo, no lo dudes. Moscú pasará... Y otra vez surgirá el milagro, como en los tiempos de los bárbaros. El milagro de los vencidos, que vencen al vencedor. Porque Cristo no pasa. Y la Iglesia, como el roble centenario, hunde sus raíces en la Roca de la promesa divina: «Las puertas del infierno no prevalecerán».

Pero no olvides esto, lector amigo: «Las puertas del infierno no prevalecerán», porque Dios cuenta con nuestra defensa también, y la apoyará con su gracia. Cuando Juliano el apóstata arroja su puñado de sangre al cielo en una rencorosa confesión de la victoria de Cristo, la verdad es que Cristo había vencido en la debilidad de las vírgenes lanzadas a los leones, en las escuelas de catequesis, en los escritos de los apologetas, en las sesiones de los concilios, en la conversión de San Agustín. No seamos «milagreros»; ¡no dejemos fatalmente todo en manos de la omnipotencia divina! «A Dios rogando, y con el mazo dando», digo, trabajando...

Y cuando entre las ruinas de la Cancillería de Berlín las llamas consumían el cuerpo suicida de otro gobernante que había querido remar contra la corriente cristiana la Iglesia en aquella nación no seguía viviendo por una fuerza fatal y abstracta, sino gracias a las madres de familia que anulaban en el hogar la propaganda antirreligiosa de las organizaciones juveniles; gracias a que el Papa había sabido retirarse a Santángelo, negándose al saludo servil; gracias a los obispos que hablaban en Fulda con la voz tranquila y ultraterrena que se creyera la voz de San Bonifacio; gracias a los investigadores que seguían escribiendo libros; gracias a los católicos que sufrían en Buchenwald y en Dochau.

Y venció la Iglesia también en nuestra Patria porque en las familias se conservaban los rescoldos de las santas tradiciones cristianas, y en las iglesias se enseñaba el Catecismo, y en los colegios se educaba en virtud y letras, y había provincias enteras donde los jóvenes ensayaban el canto litúrgico de la misa de Angelis, y el Tantum ergo, y luego se ejercitaban al tiro de pistola; y había hombres que con el escapulario al cuello y la vela en la mano salían a las procesiones sin cobardías ni respetos humanos, «dispuestos a todo», y hubo aquellos voluntarios que se lanzaron a defender a Dios y a España.

Lector amigo no te contentes con decir que la Iglesia es indestructible; que «las puertas del infierno no prevalecerán contra ella». Pueden prevalecer en un país, en la medida en que cada cual no acepte y dé la batalla donde a él se le plantea. Porque Dios es el Señor de los ejércitos; no es mercenario a sueldo de nuestra comodidad. Pone a contribución la omnipotencia divina en el límite adonde llega el trabajo humano. En el avance, ayuda; en la persecución, sostiene. Sólo parece dormir cuando nosotros nos dormimos, fiados en el evangélico «no prevalecerán», que se dijo contando siempre con nuestra vigilia y con nuestro esfuerzo. Ayúdate y te ayudaré, parece decirnos el Señor, también en este punto. Pascal repetía: «Si nos dormimos, Dios se cruza de brazos».

Lector amigo, ahí está la Acción Católica y las Congregaciones Marianas para trabajar con valentía y con tesón en pro de los intereses de la Iglesia. Nada de politiquerías, que eso no es del Evangelio. Pero, sí, mucha piedad formación cristiana, estudio, apostolado y afanes de saturar la sociedad moderna del espíritu del cristianismo genuino. Tiene razón. Dice un autor inglés moderno, que nadie se avergüenza de abordar en la calle a un amigo o conocido para pedirle el voto y recomendarle apoye la candidatura de fulanito. ¿Y habrá católicos que se avergüencen, tal vez, de llevar en la solapa de su americana la insignia, e invitar a sus amigos a alistarse bajo sus banderas? ¡¡Son las banderas de la Iglesia de Cristo!! Nuestros Jefes, la Jerarquía Eclesiástica! ¿Preguntas si se hace mucho en Acción Católica y en las Congregaciones Marianas?

Te diré que si vienes tú y otros como tú con nobles y santos afanes, mucho se puede hacer; muchísimo. Te esperamos.

Quédate con Dios, El te bendiga, y hasta otro día.

ANUNCIOS OFICIALES

Venta de uva

El próximo domingo, día 17, a las once de la mañana, se celebrará pública subasta para la venta de 200.000 kilos de uva.

Informes, Julián Fernández, en Ausejo.

Ayuntamiento de Agoncillo

SUBASTA DE MADERA

El jueves veintiuno del actual y hora de las once de su mañana, en el salón de actos de la Casa Consistorial de esta villa, se celebrará la subasta pública de 3.264 árboles chopos, lombardo y canadiense, propiedad de este Ayuntamiento, con camino de entrada de camión hasta la misma arboleda, pudiendo presentar pliego cerrado y reintegrado con póliza de 4'75 pesetas todo aquel que se halle comprendido en la orden de 19 de agosto de 1949 y disposiciones posteriores, en cuyo acto presentará el certificado profesional correspondiente y la hoja de compras.

El pliego de condiciones se halla expuesto en el tablón de anuncios de esta Secretaría, y la apertura de pliegos dará comienzo a las doce del mismo día.

Agoncillo, 13 de octubre de 1954.

El Alcalde

EDICTO

DON JOSE BERMUDEZ ACERO, JUEZ DE PRIMERA INSTANCIA DE LA CIUDAD DE CALAHORRA Y SU PARTIDO.

HAGO SABER: Que en los autos de procedimiento judicial sumario del artículo 131 de la Ley Hipotecaria que en este Juzgado se siguen con el núm. 89 de 1953, a instancia del procurador señor De Felipe, en nombre y representación de doña Carmen Rubio Falcón, contra «Unión Frutera Calahorrana, S. A.», se halla acordado en resolución de esta fecha sacar a SEGUNDA y pública subasta, por término de veinte días, los siguientes bienes hipotecados:

1) Un molino o trujal de aceite, llamado Trujal del Carmen, finca rústica sin número demarcado, sito en esta jurisdicción y término de RODICHUELA; es de construcción antigua, y linda: Norte y Este, camino; Sur, madre de la Ambilla, y Oeste, herederos de Mancebo. Tiene una superficie de ochocientos diez metros y treinta centímetros cuadrados a que quedó reducida después de una segregación que se hizo, y dentro de la misma existen almacenes para guardar oliva y una pequeña casa para vivienda. Inscrita la finca al tomo 253, folio 6, finca 12.437, y la hipoteca al mismo tomo, folio 6 vto. Tiene un valor de CIENTO OCHENTA MIL PESETAS.

2) La maquinaria de dicho trujal, que se relaciona a continuación: Un rulo con tres molones cónicos; una turbina hidráulica; dos prensas hidráulicas marca «Averly», de 32 centímetros de husillo y hoventa de plato; dos bombas hidráulicas marca «Averly», de doble émbolo, con doble válvula de seguridad y manómetros «Averly» números 2.807.024 y 23.207.028, y un motor eléctrico de seis caballos. Valorado todo ello en DOSCIENTAS MIL PESETAS.

No existen cargas o gravámenes anteriores a las hipotecas, advirtiendo a los licitadores que los autos y la certificación del Registro de la Propiedad se hallan de manifiesto en la Secretaría de este Juzgado, en cuya Sala Audiencia se celebrará la subasta el día ONCE de noviembre próximo, a las DOCE horas, con arreglo a las siguientes CONDICIONES:

Primera.—Servirá de tipo para la subasta el de DOSCIENTAS OCHENTA Y CINCO MIL PESETAS, o sea el setenta y cinco por ciento del señalado para la primera subasta.

Segunda.—No se admitirán posturas que sean inferiores a dicho tipo.

Tercera.—Se entenderá que todo licitador acepta como bastante la titulación.

Cuarta.—Para tomar parte en la subasta habrá de consignarse previamente en la mesa del Juzgado el diez por ciento del tipo pactado, sin cuyo requisito no será admitido ningún licitador.

Dado en Calahorra, a seis de octubre de mil novecientos cincuenta y cuatro.

El Juez de Primera Instancia, José Bermúdez Acero. — El Secretario

Mendes-France condiciona la suavización de la ocupación en Berlín

También Adenauer formula las suyas para solucionar la cuestión del Sarre

Malenkov conversó durante más de una hora con la delegación parlamentaria británica que visita Rusia

BERLIN, 16.—El primer ministro francés, Pierre Mendes-France, ha indicado que Francia apoyaría la suavización del Gobierno de ocupación de Berlín, pero manteniendo en vigor el estatuto aliado de ocupación.

En un telegrama dirigido al alcalde de Berlín Occidental, Walter Schreiber, dice que su Gobierno «trataría de satisfacer las justificadas esperanzas de Berlín, en cumplimiento de las mutuas conveniencias, para el mantenimiento del estatuto especial de la ciudad hasta después de la reunificación alemana».—Efe.

Y ADENAUER, EL ARREGLO DEL SARRE

BONN, 16.—El canciller Adenauer ha establecido tres condiciones para un arreglo en la disputa sobre el Sarre entre Alemania y Francia, cuando se enfrente en París en la semana que viene con el jefe del Gobierno francés, Mendes-France. Tales condiciones son:

1.—Todo arreglo ha de ser provisional y dejar el camino abierto para una solución final en un tratado de paz.

2.—El convenio de derechos humanos del Consejo de Europa, que ha sido firmado por el Gobierno del Sarre, debe ser aplicado en este territorio.

3.—Alemania ha de tener el mismo acceso económico al Sarre que disfruta Francia. Sin embargo, el Gobierno de Bonn está dispuesto a aceptar la continuación de la unión aduanera y monetaria francosarresa.—(Efe.)

LAS DE LOS SOCIALISTAS ALEMANES

BONN, 16.—La oposición socialista ha fijado hoy sus condiciones para aprobar cualquier acuerdo sobre el Sarre. Dichas condiciones son:

1.—No será aceptable ningún acuerdo que renuncie a las reclamaciones alemanas sobre el Sarre como territorio alemán.

2.—Cualquier arreglo provisional debe garantizar inmediatas e ilimitadas libertades democráticas a la población del territorio.

3.—Nada de europeización del territorio.

4.—Los socialistas están dispuestos a reconocer los intereses económicos de Francia en el Sarre.

5.—El arreglo final deberá incluirse en el tratado de paz.—(Efe.)

PROTESTA HUNGARA

VIENA, 16.—Noticias de Budapest dan cuenta de que Hungría ha protestado cerca del Gobierno de Estados Unidos contra el lanzamiento de octavillas desde pequeños globos sobre territorio húngaro.

Una nota diplomática entregada en mano en la Legación norteamericana en Budapest afirma que octavillas «calumniosas» han sido arrojadas desde globos a principios de este mes, lo que constituye «una acción hostil apoyada o al menos tolerada por Estados Unidos». La nota dice que la cruzada por la liberación de Radio Europa Libre ha patrocinado la acción.

«Las octavillas —continúa— estaban destinadas a crear el descontento y representan una interferencia en los asuntos domésticos de Hungría. Las autoridades norteamericanas apoyaron, por lo tanto, esta acción.

Dice también que la acción viola «la ley y el derecho internacional, que no permite que una zona ocupada por una nación sea utilizada para alcanzar una campaña incitando contra otra nación. Como Radio Europa Libre tiene su sede en Munich, los Estados Unidos son responsables de esta acción».

La nota pide, finalmente, que los Estados Unidos «tomen las medidas necesarias para impedir que sean lanzadas tales octavillas».—(Efe.)

RECIBIDA POR MALENKOV

LONDRES, 16.—El jefe del Gobierno soviético, Malenkov, recibió esta mañana a la delegación parlamentaria inglesa en su despacho oficial del Kremlin.—(Efe.)

CONVERSARON MAS DE UNA HORA

OSLO, 16.—La delegación parlamentaria británica que se encuentra en Moscú conversó con Malenkov durante algo más de una hora en el Kremlin. Las noticias de la capital rusa añaden que Malenkov no dió a los parlamentarios ingleses ningún mensaje para Churchill sobre una conferencia internacional ni sobre otro asunto cualquiera.

Se añade que la conversación se desarrolló «en una atmósfera muy serena», en torno a las relaciones anglosoviéticas y las impresiones recogidas por los delegados.—(Efe.)

TRATARON DE LOS DESLEALES

MILWAUKEE (Wisconsin), 16.—La Comisión Nacional de Estados Unidos en la UNESCO ha celebrado hoy una reunión a puerta cerrada, en la que se cree que han tratado de la cuestión de los ocho empleados de dicha Comisión de los que se han dado informes adversos acerca de su lealtad.

El alcalde de Milwaukee, Fran Zeidler, miembro de la Comisión, se negó a asistir a la misma por no ser pública.—(Efe.)

INFORME SOBRE EL «CASO» OTTO JOHN

WASHINGTON, 1.—Un portavoz de la Casa Blanca ha anunciado hoy que el teniente general James H. Doolittle ha redactado un estudio especial destinado al presidente Eisenhower acerca de «los aspectos delicados» del C. I. A. (Central Intelligence Agency). No se han revelado detalles del informe de Doolittle. Sin embargo, se dice que puede comprender este informe el daño que la deserción del doctor Otto John, ex-jefe de Seguridad de la Alemania Occidental, a la zona soviética haya podido causar, y lo que podría hacerse para atenuarlo. Se piensa que la acción del doctor John puede ser perjudicial, ya que se sugiere la posibilidad de que se llevase consigo muchos de los más importantes documentos secretos occidentales.—(Efe).

DETENCION DE UN CAPITAN FRANCES

PARIS, 16.—El capitán del Ejército francés Jean Auguste Cazalet ha sido detenido esta noche acusado de haber puesto en peligro la seguridad del Estado en relación con las filtraciones de información del Comité Nacional de Defensa.

Se cree que Cazalet es amigo de Roger Labrusse, el funcionario del Secretariado Permanente del Comité Nacional de Defensa que se encuentra detenido actualmente por haber facilitado minutas del máximo secreto sobre las reuniones del Comité al periodista André Baranes.

El despacho de Cazalet y la habitación que ocupa en un hotel de París han sido registrados minuciosamente. No se ha puesto en claro la conexión del capitán con el escandaloso «affaire Dides», excepto sus relaciones con Labrusse. Cazalet estaba destinado en unas oficinas militares de París.—(Efe).

DISCURSO ELECTORAL DE EISENHOWER

INDIANOPOLIS (Indiana), 16.—El presidente Eisenhower, de paso para Washington, una vez terminadas sus vacaciones en Denver, se ha detenido en esta capital para pronunciar un discurso.

Eisenhower censuró a los demócratas «por la grave pérdida que ocasionaron en el poder adquisitivo de los agricultores norteamericanos». «Este declive —dijo el presidente— del poder de compra de nuestros agricultores tuvo lugar bajo la antigua ley agraria, que ha estado en vigor hasta el fin de la recolección de la cosecha de este año». El presidente citó varios casos referentes a los cultivadores de algodón.

Añadió que los Estados Unidos tienen un programa agrícola destinado, no a la guerra, sino a la paz, por el que se estimulará el consumo, se aumentarán los mercados y se ajustará la producción a los mercados sobre bases realistas.

«Hoy —dijo después el presidente—, nuestra nación extiende la mano amiga a todo aquel que en el mundo actúe con honradez y buena fe. Conferenciaremos con cualquiera y con todos, sólo con que tengamos alguna seguridad en su sinceridad de propósito hacia la paz permanente».

Después del discurso, Eisenhower asistió a una concentración de 200 dirigentes republicanos de Indiana, a los que dijo que «había que encender de nuevo la antorcha indicadora de un Gobierno decente, bueno y honrado, porque esta es la clase de Gobierno que ha hecho grande a América. La clase de Gobierno que respeta lo humano. No podemos tener dos conductores en el volante de un automóvil sin esperar otra cosa que ir a la cuneta. De la misma manera, no deseamos más que un conductor en el Poder Ejecutivo y un conductor en el Poder Legislativo».—(Efe.)

Papagos, cordialmente recibido en Barcelona

Acompañado de Martín Artajo, visitó la Diputación y almorzó en el Ayuntamiento

Declaró a la Prensa que se siente feliz por su viaje a España, que le permitirá conocer al Generalísimo Franco

BARCELONA, 16. — Después de las ocho de la mañana llegó al puerto el buque norteamericano «Excal Bour», a bordo del cual llega a España en viaje de carácter oficial el jefe del Gobierno de Grecia, mariscal Papagos. El buque pasó a fondear en el muelle de la Estación Marítima, que aparecía adornada con banderas nacionales.

LOS PERIODISTAS, A BORDO

A las nueve subieron a bordo los representantes de la Prensa, que saludaron al jefe del Gobierno heleno, quien les concedió unas breves manifestaciones.

LLEGAN LAS AUTORIDADES Y PERSONAL DE LA EMBAJADA

A partir de las nueve y media fueron afluyendo a la Estación Marítima las autoridades barcelonesas, séquito español del primer ministro heleno, embajadores de España en Atenas y el de Grecia en Madrid, representaciones de la guarnición, jerarquías del Movimiento, personalidades, etc. Una compañía de Infantería formó en el muelle para rendir honores. El embajador heleno, señor Diamantopoulos, con el cónsul de Barcelona, señor Loverdos, y una Comisión de la colonia griega, cumplimentaron al mariscal Papagos, haciéndole entrega de un magnífico puñal de oro adamasquinado, obsequio de los residentes griegos en esta ciudad.

MARTIN ARTAJO LE DA LA BIENVENIDA

En tanto, llegó a la Estación Marítima el ministro de Asuntos Exteriores, señor Martín Artajo, a quien rindieron honores las fuerzas del Ejército.

Seguidamente, el ministro subió a bordo, con el embajador de España en Atenas, marqués de los Arcos; general Ungría y otras personalidades, pasando a cumplimentar al mariscal Papagos, con quien conversó en francés, dándole la bienvenida a España, en nombre de Su Excelencia el Jefe del Estado, Generalísimo Franco.

ABANDONAN EL BARCO

A las diez, el mariscal Papagos abandonó el buque, y al descender por la escalerilla estalló una clamorosa salva de aplausos de cuantos le aguardaban. La banda de música de la compañía de Infantería interpretó el himno nacional heleno, y el mariscal Papagos pasó revista a las fuerzas que le rendían honores, en unión del ministro de Asuntos Exteriores y del capitán general de Cataluña, teniente general Sánchez González. Luego, la banda interpretó el himno nacional español.

PRESENTACION DE AUTORIDADES

En el propio muelle, presentó al ilustre huésped de España a las personalidades que aguardaban y que eran los miembros del séquito oficial español, que preside el marqués de los Arcos; capitán general; gobernadores civil y militar; alcalde; presidente de la Diputación; presidente de la Audiencia; jefes de los Sectores Naval y Aéreo, arzobispo de la diócesis; jefe superior de Policía, y otras representaciones de las corporaciones económicas barcelonesas.

La señora de Martín Artajo hizo los honores a la esposa del mariscal Papagos.

AL PALACIO DE LA DIPUTACION

Seguidamente se formó una comitiva de automóviles, que se dirigió al Palacio de la Diputación. En el vestíbulo del edificio rindieron honores al mariscal Papagos la guardia de los Mozos de Escuadra. Al pie de la escalera de honor le saludó el presidente de la Diputación, marqués de Castell Florite, con su esposa y alto personal de la Corporación. Por la Galería Gótica y el Patio de los Naranjos, el jefe del Gobierno heleno y séquito se trasladó a la residencia del Palacio, en la que descansó unos momentos.

CONFERENCIA DE PRENSA

En el salón de la presidencia del Palacio Provincial, el mariscal Papagos, a quien acompañaban el ministro de Asuntos Exteriores, señor Martín Artajo; presidente de la Diputación, marqués de Castell Florite; el embajador de Grecia, y altas autoridades, recibió a los periodistas y representantes de las agencias informativas nacionales y extranjeras, a quienes hizo las siguientes manifestaciones:

«Me siento muy dichoso de encontrarme aquí en España como jefe del Gobierno griego. Considero que es para mí un gran honor conocer pasado mañana al Generalísimo Franco, que admiro en gran manera por ser el extraordinario hombre de Estado que tanto ha hecho por España.

Traigo el más fraternal saludo del pueblo heleno a este pueblo tan noble, tan valiente y caballero. Estoy seguro de que esta visita tendrá por resultado estrechar cada vez más las relaciones tan amistosas que ya hoy existen entre nuestros dos países».

Preguntado sobre si firmaría en un próximo futuro una alianza mediterránea, dijo que actualmente él está realizando una visita de cortesía a España. Que no hay por ahora nada sobre el particular, pero que cabe dentro de la posibilidad de ser examinado.

Preguntado, asimismo, qué pactos tenía firmados Grecia, manifestó que en la actualidad forma parte de la ONU, signataria del Pacto del Atlántico Norte y también del tripartito balcánico, o sea con Turquía y Yugoslavia.

Otro periodista le inquirió la opinión que tiene el pueblo heleno de Franco y del pueblo español. Respondió el mariscal que el pueblo griego admiraba al Generalísimo Franco y, personalmente —añadió—, mi admiración hacia él es evidente, porque el Generalísimo Franco, como Jefe de los Ejércitos españoles, y yo, como jefe del Ejército griego, hemos trabajado conjuntamente por un mismo objetivo.

Finalmente fué preguntado sobre si conocía el pueblo heleno la admiración que siente España por Grecia. «Lo sé, y estoy contentísimo por ello», contestó el mariscal.

Al finalizar la conferencia de Prensa que el mariscal don Alejandro Papagos concedió gentilmente a los periodistas barceloneses, el ministro de Asuntos Exteriores, señor Martín Artajo, expresó la seguridad de que esta impresión del mariscal al pisar tierra española se confirmará durante su estancia entre nosotros.

FIRMA EN EL LIBRO DE ORO

Seguidamente se despidió de los periodistas, y el presidente de la Diputación invitó al mariscal Papagos para que firmara en el Libro de Oro de la Presidencia de la Diputación de Barcelona, lo que hizo muy complacido.

AL PUEBLO ESPAÑOL

Las principales dependencias del Palacio fueron mostradas al mariscal y señora, así como a las personalidades de su séquito, tras lo cual abandonó el edificio, dirigiéndose al Pueblo Español, cuyo recinto visitó especialmente invitado por el alcalde. Luego estuvo en el Barrio Gótico, admirando principalmente el maravilloso Salón del Tinell, la histórica Plaza del Rey, donde los Reyes Católicos concedieron audiencia a Colón al regreso del gran almirante de América, para dar cuenta a Sus Majestades del descubrimiento del nuevo continente. También visitó las excavaciones que se realizan en aquel subsuelo y los importantes hallazgos arqueológicos de la Barcelona pretérita que se conservan.

BANQUETE EN EL AYUNTAMIENTO

BARCELONA, 16. — A primera hora de la tarde se celebró en el Salón del Ciento del Ayuntamiento el banquete con que la Corporación Municipal obsequió al primer ministro griego, mariscal Papagos, y a su séquito.

El salón se hallaba profusamente engalanado y en él se formaron dos presidencias. La primera de ellas la ocupó la señora del ministro de Asuntos Exteriores español, quien tenía a su derecha al señor Papagos, y el alcalde, señor Simarro, sentó a su derecha, en la segunda presidencia, a la señora de Papagos y ministro de Asuntos Exteriores español, señor Martín Artajo.

El alcalde de Barcelona ofreció el agasajo y les dió la bienvenida a tierra española, expresándoles la satisfacción de Barcelona al tener tan ilustres viajeros. Hizo votos por la prosperidad de Grecia, de sus reyes y del señor Papagos y su esposa.

El jefe del Gobierno griego se levantó y dijo, en francés, que sentía mucho no poder expresarse en lengua española. Agradeció el recibimiento que le había dispensado Barcelona, y mostró su satisfacción por encontrarse en España. Terminó elevando su copa y haciendo votos por la prosperidad de esta nación y de su ilustre Jefe, Generalísimo Franco.

Se interpretaron los himnos nacionales de Grecia y España.

SALIDA PARA LA CAPITAL DE ESPAÑA

BARCELONA, 16.—Esta noche ha salido para Madrid en tren especial, el jefe del Gobierno heleno, mariscal Papagos, acompañado de su esposa y de los ministros de Asuntos Exteriores de España y Grecia, señores Martín Artajo y Stephanopulos; embajadores de los dos países, marqués de los Arcos y Mantopulos, y personalidades de los séquitos oficiales español y griego.

El mariscal Papagos visitó esta tarde la fábrica de automóviles utilitarios S. E. A. T., sita en terrenos de la zona franca, cuyas dependencias recorrió detenidamente, siendo informado acerca de su funcionamiento. La señora del mariscal Papagos, acompañada de varias autoridades, hizo un recorrido en automóvil por la ciudad.

Después de las ocho de la noche, el estadista heleno llegó con su esposa a la estación de Barcelona término, donde se congregaron todas las autoridades, jerarquías y personalidades para despedirle. En el andén formó una compañía del Regimiento de Infantería de Jaén número 25, que rindió honores. El mariscal, antes de subir al convoy, se despidió de la sautoridades, agradeciéndoles las atenciones recibidas. Tras de revistar a la compañía, en unión del señor Martín Artajo y el capitán general, el mariscal Papagos subió en el tren especial de seis unidades —dos breacks, un restaurante, un coche cama y un coche salón—. La banda de música interpretó los himnos nacionales español y griego, mientras la com-

(Pasa a la séptima página)

CLARIN

Espumoso

el nuevo tipo de dentífrico

que CHLORODONT anticarie lanza al mercado

El dentífrico

ANTI-ENZIMICO al fluor con KLINAL τ

Protege y refuerza el esmalte dental y asegura durante 12 horas la inmunidad bacteriológica y el aliento fresco y agradable.

El dentífrico de la actualidad científica que ha revolucionado el mercado europeo.

TAURINAS

Una temporada escasa en buenos recuerdos

Dábamos ayer a la novillada celebrada el día anterior como broche final de la temporada taurina en nuestra plaza de toros. En tal opinión seguimos. Los balances de taquilla, igual en fiestas que en la función organizada por Segundo Arana, nos autorizan a dar por cierto el corralero. Y con tan valiosa autorización, lo damos.

No han sido mucho más halagadores los balances de las funciones celebradas, ni en número ni en resultados artísticos.

La temporada 1954 puede, con toda propiedad, calificarse de mala. En otras plazas, quizá haya sido otra cosa; en la nuestra no ná tanido de bueno, ni tanto así. Marque el lector la fracción más pequeña que tenga a mano.

Numéricamente, no pasan de docena y media las veces que se abrieron los chiqueros, y de ellas, cinco de las funciones celebradas fueron «a la portuguesa» y tres en festivales más o menos cómicos, más o menos taurinos y más o menos musicales.

Las novilladas económicas, o sea sin picadores fueron seis, las picadas, 2, y otras dos las corridas de toros. Total 18.

En detalle y por orden de fechas, la temporada logroñesa que damos ya por terminada comprende las funciones siguientes:

Marzo, 28.—Festival a beneficio de las Hermanitas de los Pobres. Novillos de Ignacio Encinas, para Victoriano La Serna, Manolo Escudero «Chicuelo II», Manolo Zúñiga, Angel Jiménez y Juan Ortiz «Pinturas».

Abril, 18.—Pascua de Resurrección. Empresa Baquedano. Cuatro novillos de Ignacio Encinas, para Manolo Bravo «Relámpago» y Joselito Lahuerta. Fin de fiesta con vaquillas de Fidel Rubio.

Mayo, 23.—Seis vaquillas de Rubio en lidia simulada, por «Totorica», Dionisio Calleja, «Pacotín», Angel Solano «Chachi» y Santiago Losantos y los «cojos toreros».

Mayo 27.—Cuatro novillos de Fidel Rubio, para Alberto Díaz «Madrileñito» y Sergio Flores. Para final vaquillas.

Junio 11.—Seis novillos de «La Cañada», para Luis Díaz, Antonio León y Manolo Zúñiga (con picadores).

Junio, 12.—La tradicional capea de vaquillas con reses de Rubio.

Junio 13.—El espectáculo «Carrusel 1954», de Llapisera.

Junio, 17.—Novillos de Tabernero de Paz, para Víctor y Antonio Ruiz de la Torre «Los Riojica».

Julio, 18.—Festival del Club Taurino. Lidia simulada de seis vaquillas de Fidel Rubio por Francisco Soto, Dionisio Calleja, Gabriel Alberola, Marcos Pérez y José Vinuela. Capea final y regalos.

Julio, 25.—Fiesta de La Amistad. Programa similar al anterior, con Paulino Fernández, Eustasio Rojas, Ciriaco Díez, Dionisio Calleja, Evaristo Martínez «Totorica» y Javier Buzarra, como «espadas».

Septiembre 5.—Festival de Las Peñas. Seis vaquillas de Fidel Rubio, en lidia simulada por otras tantas cuadrillas de «peñascos», capitaneados por Angel Tomás (Peña Alegre); Javier Navarte (Peña El Salero); Manuel Vargas (Peña La Oca); Luis Sáenz (Peña Logroño); Rodolfo Zúñiga (Peña Los Bochos) y Antonio Martínez (Peña Los Desiguales).

Septiembre, 21.—Toros de Alipio Pérez T. Sanchón, para Antonio Ordóñez, Pedro Martínez «Pedrés» y Manuel Jiménez «Chicuelo II».

Septiembre 22.—Toros de Félix Moreno, para César Girón, Antonio Chenel «Antoñete» y Manuel Jiménez «Chicuelo II».

Septiembre, 23.—Novillos de Ignacio Sánchez y Sánchez, para César Faraco, Antonio Vázquez y Paco Corpas.

Septiembre 24.—El espectáculo «Renovación del Bombero torero y los Enanitos de Eduardini».

Octubre, 3.—Agrupación folklórica «Alarde Español 1954».

Octubre, 12.—Seis vacas anónimas estoqueadas por Rafael Domingo «Rafaelillo», José Díez «El Trueno» y Evaristo Martínez «Totorica». Fin de fiesta una becerra, que no se mató, por Javier Buzarra.

Octubre 15.—Novillos de Jesús Cobaleda, para Manolo Chacarte, Francisco Barrios «El Turia» y Manolo Zúñiga (con picadores).

En total, 12 toros, 40 novillos y becerros y nueve vacas, arrastradas por las mulillas. Poco tan poco, que del calificativo de mala que antes hemos dado a la temporada, no quitamos una letra.

Respecto a los balances económicos, no entramos en pormenores. Son poco menos que terreno vedado para esta sección. A veces, y cual cazadores furtivos hacemos alguna incursioncilla que otra por los sotos numéricos y recaudatorios...

Ahora, ni eso hace falta. El número de funciones celebradas y más que el número, la calidad, son clara muestra de que las liquidaciones no son «a favor». De otro modo, los programas hubieran sido más, y su importancia, mayor.

Así ha sido la temporada que se va. No decimos bien ida sea,... porque no en todo fué mala. Deja un buen recuerdo: el haber sacado a los carteles de San Mateo del estado de «pobreza» a que habían llegado.

Hace falta que ese agradable recuerdo no se desvanezca... Si pues el que ahora queda se halla entre tan negros nubarrones... que quién sabe si no serán presagio de nuevas y místeras tormentas...

A desear, y más que a desear, a procurar todos que no haya que abrir los paraguas...

LA ENCERRONA DE AYER

A modo de epílogo de la novillada del viernes, hubo ayer su miajilla de jaleo en la plaza de toros.

La empresa entendió—muy bien entendido—que los toros y novillos bravos deben morir a estoque y no a tiros, y fiel a esa creencia dispuso que el «inválido» retirado el día anterior volviera a salir al redondel para que con él se luciera el novillerito alavés Luis José Llorente.

Y como las cosas de toros son secretos a voces por mucha reserva que se puso en la encerrona de ayer, a la hora de abrir el chiquero, la concurrencia casi igualaba a la habida en la novillada.

Al torete se le tocaron un poco los pitones a fin de evitar disgustos y en cuanto se le puso en libertad, abrió Llorente el capotillo y con mucho salero justificó cuanto ya sabíamos de su clase torera. Muy finamente dió algunos lances, destacando unas chicuelinas de mucho sabor por lo apretadas y ceñidas. Aún se lució más el vitoriano con la muleta. Y en su faena, sus faenas, mejor dicho, ya que por no haber temor a los avisos, las prolongó hasta saciarse de torear, destacaron varias series de naturales de magnífica ejecución.

Antes de entrar a matar, permitió que Brines y «El Trueno» dieran algunos muletazos y que en plan de peón «metiera» también el capote el propio empresario Segundo Arana, que por algo dice el refrán «el que tuvo, retuvo y guardó para la vejez»... Y no es que le llamemos viejo.

Llorente acabó el breve y entretenido festejillo en el que «Manchitas» y Pepe Rioja cumplieron como buenos banderilleros, y al que asistieron «los de siempre»... y algunos vitorianos.

No hay que decir que Luis José Llorente escuchó los aplausos de todos los espectadores.

Y ellos se fueron a Vitoria y nosotros a plegar pluma y cuartillas, porque ahora sí que se puede decir eso de «colorín colorao».

PESOS MACHOS Y PESOS HEMBRAS

Nos referimos a los de las reses estoqueadas en las últimas funciones celebradas en la plaza logroñesa...

Esas reses fueron de uno y otro sexo, y deferentes con el femenino, veamos lo que pesaron las vaquillas—vacazas, cabe mejor dado lo viejas que eran—estoqueadas el Día de la Raza por «Rafaelillo» «El Trueno» y «Totorica». (La becerreta ananciada no la mataron. Se la llevaron en brazos).

Pesaron esas vacas—varias de ellas «llenas»—y según su orden de lidia, 138'5, 115'5, 100'5, 189'5 145'5 y 111'5 kilogramos.

Los novillos del viernes pesaron: 205, 204'5 203'5, 228'3 y 210 kilogramos, los de Jesús Cobaleda. El sustituto, 279. Estaban aquellos, según anticipamos faltos de tiletes. Al sobrero en cambio le sobraban...

Y si bien entre los «cobaledas» ninguno era para asustar, esos pesos, hablan para los «agudos de oído». Y lo que revelan es la tendencia de las «figuras» y «figurillas» a «echar por delante» lo pequeño por ser más fácil hacerse aplaudir y hasta conseguir alguna orejita, sobre todo si en las alturas hay simpatías...

Es un truquito más, de los muchos que tienen tan malita a la fiesta taurina.

GENTE DE TOROS... Y NO DE TOROS

La novillada del pasado viernes tenía atractivos. No era una novillada cualquiera, no. El renombre de los novilleros y el prestigio de los novillos, sonaba a bueno, aún más a excelente. Y la prueba es que trajo a presenciarla a «gente de toros» de la más rancia solera y aficionados de calidad... Saludamos a algunos...

Y entre ellos a varios que además de su afición, tienen el título de empresarios y organizadores de espectáculos taurinos: Lladito y Chopera entre ellos. Y lo mismo éstos que los meramente aficionados, no podían con la indignación que sentían y así que se acercaba uno a ellos, las frases primeras eran de máximo calibre...

Esto es indignante... Así no hay quien dé aquí ningún espectáculo...

No era que les hubiera desagradado la labor de los toreros ni las peleas de los novillos...

Era que no podían creer cómo a una misma hora habían de celebrarse dos espectáculos tan económicamente incompatibles como el fútbol y los toros.

En sus andadas por ciudades y capitales no se encontraban con esa coincidencia de horas y de funciones.....

Y no les faltaba razón...

CARTELES DE HOY

Hoy torea «Litri». ¿Miguelito Báez?. Miguelito Báez. El auténtico «Litri», el nacido en Gandía y criado en Huelva... ¿Es que vuelve a los toros?... No auguramos tanto. A los festivales, sí. Que en festival es como nuestro tocayo torea hoy. Lo hace en Nimes... Y a Nimes han ido algunos «litristas» a ver a su ídolo... Hoy sabremos si entre ellos hay algún logroñés. Por lo menos uno...

Además las funciones de la, en general agonizante temporada, anunciadas para hoy y de las cuales tenemos noticia, son:

Barcelona. Cayetano Ordóñez, Dámaso Gómez y Joselillo de Colombia. Toros de Aurelia L. de Clairac (3) y Hoyo de la Gitana (3).

Zaragoza. Novillos de Sánchez, para Mariscal, Bernadó y Curro Puya.

Madrid. Novillos de Hernández Plá para Gregorio Sánchez, Miguel Campos y Celestino López «Chulín».

VACACIONES

Y como en este mundo todo llega, también ha llegado para nosotros la hora del descanso. Eso de estar un día y otro a la caza de una noticia para convertirla en objeto de comentario, no deja de ser un tanto fatigoso. Merece por ello, abrir al espigueo noticieril un paréntesis que a todos favorece. A nuestros lectores por verse libre del tabarreo de nuestras croniquillas y a nosotros porque eso de tumbarse a la bartola es una cosa que, como el caldo de gallina—no aludimos a los praductos de la Tabacalera, con los que tiempo há rompimos las hostilidades—no hace daño a nadie.

Vamos, pues, amigos lectores a descansar unos días...

MIGUELIYO

SE HA CASADO PEPE LUIS VAZQUEZ

SEVILLA, 16.—El exmatador de toros Pepe Luis Vázquez ha contraído matrimonio esta mañana con la señorita Mercedes Silva Gómez, en la iglesia filial de San Esteban.

La boda ha constituido un acontecimiento popular, encontrándose en el templo y sus alrededores gran número de personas, en particular del barrio de San Bernardo, en el que vive la familia Vázquez.

Bendijo la unión don David Jiménez, capellán del Monasterio de Santa Clara y tío de la contrayente, y actuaron de padrinos don José Silva Ortiz, padre de la novia, y doña Concepción Garcés de Vázquez, madre del novio, firmando el acta como testigos entre otras personas, el capitán general de la Región, señor Sáenz de Buruaga; gobernador militar de Córdoba, general Sotelo; el ganadero don Eduardo Miura, y el espada Manolo VVázquez, hermano del novio.

Terminado el acto religioso, los asistentes fueron agasajados en un céntrico hotel. El nuevo matrimonio marchará en avión a Palma de Mallorca y de allí seguirá a Francia y América.

Gestoría TOLEDO

Bretón de los Herreros, 12. Teléfono 10-79.

AUTOMOVILISMO — PASAPORTES — SEGUROS SOCIALES — TODA CLASE DE GESTIONES ADMINISTRATIVAS. INFORMES. — SEGUROS WINTERTHUR.

Ruiz-Giménez, recibido por el presidente de Colombia

Ha sido nombrado doctor «honoris causa» por la Universidad Nacional

Con asistencia del presidente de la República, se inaugura en Paraguay la I Feria de Productos Españoles

BOGOTA, 16.—El ministro español de Educación Nacional ha visitado en la mañana de hoy la Universidad Nacional. Después de la visita, el claustro ofreció al señor Ruiz-Giménez un almuerzo. En dicho acto, el vicerrector, señor Holguín, destacó la fiel amistad que ésta no olvida.

El señor Ruiz-Giménez agradeció las palabras del vicerrector, poniendo de relieve la personalidad cultural de Colombia, heredada de sus fundadores, y destacó la importantísima misión de las Universidades Hispánicas en el presente momento histórico.

A última hora, el claustro de la Universidad se reunió en sesión extraordinaria, acordando por unanimidad nombrar doctor «honoris causa» de dicho centro al ministro español de Educación.

El señor Ruiz-Giménez visitó oficialmente la Biblioteca Nacional y el Instituto «Car Cuervo», donde fué cordialísimamente recibido.

El ministro sostuvo una detenida conversación con las personalidades rectoras de estas instituciones, en la que se trató de la posibilidad de intensificar el intercambio con las bibliotecas y archivos de España e iniciar un plan de publicaciones realizadas en colaboración.

Seguidamente, y acompañado por el embajador de España en Bogotá, el señor Ruiz-Giménez se trasladó al monumento a Bolívar, donde depositó una corona de flores.

Más tarde fué recibido por el ministro de Asuntos Exteriores, conversando ampliamente sobre importantes asuntos relacionados con los temas culturales que interesan a ambos países.

A última hora de la tarde, y acompañado del embajador, señor Amaro, el ministro español de Educación Nacional se trasladó al Palacio de San Carlos, donde fué recibido por el presidente de la República, general Rojas Pinilla. En el transcurso de la larga entrevista, el presidente de Colombia rogó al ministro español transmitiera al Jefe del Estado español, Generalísimo Franco, un cordial saludo.—(Efe.)

DISCURSOS DE CONFRATERNIDAD

BOGOTA, 16.—El ministro español de Educación Nacional ha asistido, en el Instituto de Cultura Hispánica, a la solemne inauguración de la exposición iconográfica y bibliográfica.

El ministro colombiano de Educación pronunció unas palabras en las que subrayó la importancia de la colaboración hispanocolombiana puesta de manifiesto una vez más en la edición monumental de la famosa obra de Mutis, sobre la flora de Colombia.

El señor Ruiz-Giménez, en su discurso de contestación, puso de relieve la necesidad de que cooperen los pueblos hispánicos en la presente coyuntura mundial.

OBSEQUIADO CON UNA CENA

Seguidamente, el ministro de Educación de Colombia ofreció una cena de gala a su colega español, con asistencia del Gobierno en pleno y las más destacadas personalidades del país. Ambos ministros, en sus discursos, reiteraron la solidaridad recíproca de sus pueblos, las metas comunes y la urgente realización de conjuntas obras en servicio de los ideales cristianos en la enseñanza de la vida.—(Efe.)

PRODUCTOS ESPAÑOLES EN PARAGUAY

ASUNCION, 16. — Con asistencia del presidente de la República, ha sido inaugurada en esta ciudad la I Feria de Productos Españoles, en la que se dan a conocer algunos de los productos de la actual exportación española.

La duración de esta exposición comercial será aproximadamente de unos seis meses, y en el transcurso de este tiempo se irán renovando los artículos exhibidos, con objeto de conseguir un exponente, lo más completo posible, de las posibilidades españolas de venta.

Esta es la primera vez que se organiza en Paraguay una exposición de productos extranjeros, y se confía que repercutirá muy favorablemente en la intensificación de los intercambios hispano-paraguayos.—(Efe.)

VISITAN EL MUSEO MARITIMO

BARCELONA, 16.—Los jefes y oficiales de los buques de guerra dominicanos surtos en puerto han visitado esta mañana el Museo Marítimo, Barrio Gótico y los alrededores de la ciudad. A las doce y media, el contralmirante señor Lajara, con el cónsul de su país y una representación de oficiales, estuvo en el edificio de la Compañía de los Tabacos de Filipinas, donde se les ofreció una recepción, a la que también asistieron, además de los directivos de la entidad, el gobernador militar, contraalmirante jefe del S. N. de Cataluña y otras personalidades.

HA MUERTO EL PADRE DE OLGA GARCIA

BUENOS AIRES, 16.—Hace algunos días fué elegida reina de la colectividad española Olga García, hija de padres asturianos. Todos los diarios recogieron con gran alarde tipográfico el acontecimiento. Olga trabaja en una casa de objetos para el hogar y es de una extraordinaria belleza. La empresa donde presta sus servicios aprovechó la circunstancia para utilizar la fotografía de Olga como publicidad comercial.

Cuando se preparaba para tomar parte en el desfile que había de celebrarse el 12 y estaba siendo objeto de entrevistas de Prensa y felicitaciones, recibió en su lugar de trabajo la noticia de que había muerto su padre repentinamente.

La reina de la colectividad española para 1954-55 pertenece a la Agrupación Asturiana, entidad que trajo de Covadonga una pieza para el monumento a Eva Perón.—(Efe.)

Continúa el huracán «Hazel» su terrible acción devastadora

El número de víctimas es crecido y el de daños incalculable

NORFOLK (Virginia), 16.—El ciclón «Hazel» continúa haciendo estragos a lo largo de la costa norteamericana del Atlántico.

El puerto de Wilmington, en Carolina del Norte, se encuentra aislado.

En dicho Estado, los vientos han dejado sitiados gran cantidad de edificios en una docena de ciudades.

En Norfolk, un hombre murió de una descarga eléctrica producida por la caída de un cable de alta tensión.

En Newport, el viento rompió las amarras del acorazado «Kentucky», que a medio construir llevaba amarrado al muelle varios años, dejándolo al garete.

Dos embarcaciones de pesca con diez personas a bordo, que se daban por desaparecidas, se han salvado, según noticias transmitidas por un radio-aficionado.—(Efe).

AUMENTA EL NUMERO DE VICTIMAS

NUEVA YORK, 16.—Los datos de muertos y heridos siguen en aumento a medida que se restablecen las líneas de comunicación interrumpidas.

Hay muchos más heridos de lo que suponía, y los daños se temen que sean de muchos millones de dólares.

El huracán «Hazel», que se formó en la costa Norte de Sudamérica, siguió por Haití y azotó la costa de Carolina del Sur, sigue ahora hacia el Norte.

Una ciudad de recreo de Myrthle ha sido barrida por la tempestad, y el servicio de guardacostas ha ordenado la evacuación de la isla de St. George, que se encuentra cubierta por las aguas.

En Norfolk, un buque de guerra sin terminar ha sido lanzado al agua y se han hundido numerosos barcos pequeños. Nueve mercantes rompieron las amarras en Baltimore.—(Efe)

CRUZA POR ONTARIO

TORONTO, 16.—El huracán «Hazel» ha cruzado hoy Ontario; se sabe que han perecido dos personas y que, por lo menos, hay otras 14 que se teme se hayan ahogado en crecidas de los ríos. La parte más castigada ha sido el suburbio Noroeste de Toronto, Westo, donde las autoridades comunican que «por lo menos una docena de personas han desaparecido». Dos hombres quedaron atrapados por las aguas del río Do, en la parte oriental de la ciudad, y dos coches se hundieron al ser arrastrado un puente. Otros dos hombres resultaron muertos en un choque, en medio de la tormenta, cerca de Maryville. Parece seguro que las destrucciones en Ontario excederá las originadas por un tornado que causó daños por valor de once millones de dólares, hace dos años.—(Efe).

PUESTOS DE SOCORRO

WASHINGTON, 16. — La Cruz Roja Nacional ha establecido hoy puestos de socorro en todas las zonas atacadas por el huracán «Hazel», para ayudar a las víctimas. Anuncia dicha organización que hay cerca de 400 hogares en Wilmington, Carolina del Norte, que han sido destruídos por el «Hazel», y que de 100 a 200 más sufrén daños importantes.—(Efe).

PENETRA EN CANADA

TORONTO, 16.—El huracán «Hazel» ha penetrado en el corazón de Canadá, sembrando la destrucción y haciendo elevar el número de muertos en toda América del Norte a sesenta y cinco como mínimo.

En la costa norteamericana han quedado sin albergue millares de personas. Ciudades enteras se han quedado sin energía eléctrica. Las comunicaciones se han desorganizado. El mar embravecido ha azotado zonas aisladas costeras.

Algunas de las víctimas lo han sido por los árboles caídos. Otros han sido electrocutados por los cables derribados y otros ahogados.—(Efe).

SUMAN SETENTA LOS MUERTOS

TORONTO (Canadá), 16.—El huracán «Hazel» ha llegado hoy al centro de Canadá y ha producido nuevas destrucciones. El número de muertos se eleva ahora a setenta.—(Efe).

FAMILIA SALVADA EN HELICOPTERO

WESTON (Ontario), 16. — Una familia de emigrantes holandeses compuesta por seis personas ha sido salvada en un helicóptero cuando se había refugiado en el tejado de su casa para escapar a la inundación aquí registrada. La familia Gelder permaneció una noche entera en el tejado.—(Efe).

AVION QUE SE ESTRELLA

NEBRASKA, 16.—Un bombardero de las Fuerzas Aéreas que se cree sea un B-25, se ha estrellado a unos seis kilómetros al Norte de esta ciudad. El avión se introdujo entre unos árboles y cayó a tierra. Por la violencia del golpe los cadáveres de tres tripulantes fueron despedidos de los restos del aparato, no conociéndose todavía el número exacto de víctimas.—(Efe)

BUSQUEDA DE UN BRUJO ASESINO

JOHANNESBURGO, 16.—La Policía siguió hoy una pista que estuvo a punto de permitir la captura de un asesino indígena que ha dado muerte de 12 a 20 personas en los últimos meses, sin motivo aparente. El criminal se hace pasar por brujo. La Policía encontró los restos ensangrentados de una joven cerca de Umbumbulu. El asesinato se había cometido pocas horas antes.

Siguiendo las huellas del autor del hecho, la Policía llegó a la granja de G. A. Webster, en Balgowan, y registró las chozas de los nativos, pero el asesino se había marchado ya.—(Efe).

IMPRUDENCIA INFANTIL

JEREZ DE LA FRONTERA, 16.—En el cortijo «Majarramaque», y a causa de una imprudencia, resultó gravemente herida la niña de cuatro años Antonia Medina Díaz, a quien causó lesiones con una escopeta una hermana suya. Después de ser asistida en la Casa de Socorro, pasó al Hospital de Santa Isabel.

SE ARREPINTIO A TIEMPO

CORDOBA, 16.—En Montilla, en la finca denominada «Huerto del Madroño», Antonio Luque Raya, de 53 años, se arrojó a un pozo con ánimo de quitarse la vida, pero, ya dentro de aquél, lo pensó mejor y pidió auxilio. Acudieron varios operarios de la finca y, por medio de cuerdas, lo sacaron con síntomas de asfixia. Manifestó que se había arrojado en un momento de excitación nerviosa.

Papagos, cordialmente...

(Viene de quinta página)

pañía presentaba armas, iniciando su marcha el convoy en medio de clamoroso aplausos del público. El mariscal Papagos saludó desde la ventanilla hasta que el tren se alejó del andén.

LLEGARA A MADRID HOY A LAS DIEZ

Hoy, domingo, a las diez de la mañana, llegarán a Madrid, procedentes de Barcelona, el presidente del Consejo de Ministros de Grecia, mariscal Alejandro Papagos, y su esposa. En la estación del Mediodía será recibido oficialmente el mariscal. Acompañándole desde Barcelona, realizan el viaje con el jefe del Gobierno griego, el ministro de Asuntos Exteriores y la señora de Martín Artajo; el ministro de Negocios Extranjeros de Grecia, señor Stephanos Stephanopoulos, y las personalidades que integran los séquitos griego y español del mariscal.

El presidente del Consejo de Ministros de Grecia dedicará la mañana a visitar la ciudad, acompañado por el alcalde. Después de un almuerzo que le será ofrecido en el Club de Puerta de Hierro, realizará una excursión a El Escorial, en donde visitará el Monasterio y el Valle de los Caídos.

MAÑANA SERA RECIBIDO POR EL GENERALISIMO

MADRID, 17.—El presidente del Consejo de Ministros de Grecia, mariscal Papagos, será recibido en audiencia especial en la mañana del lunes, por Su Excelencia el Jefe del Estado, quien ofrecerá en su honor un almuerzo en el Palacio de El Pardo.

El mariscal Papagos, que se entrevistará asimismo con el ministro de Asuntos Exteriores, en el Palacio de Santa Cruz, realizará por la mañana una visita al Museo del Prado. Por la tarde visitará la Ciudad Universitaria, el Consejo Superior de Investigaciones Científicas y el Instituto Nacional de Industria, y asistirá a una comida que el ministro de Asuntos Exteriores ofrece en su honor en el Palacio de Viana.

Nueva fase...

(Viene de quinta página)

NEPAL SE ACERCA A LA INDIA

CALCUTA, 16.—En los círculos oficiosos se asegura que Nepal se está poniendo al lado de la India en la nueva política que sigue este país para restablecer relaciones normales con la China roja.

El primer ministro del Nepal, Koirala, llegó para entrevistarse con el Pandit Nehru, y, al parecer, indicarle que aquel reino desea concluir un acuerdo con Pekín, siguiendo el modelo establecido entre India y China roja. El primer paso del Nepal en este sentido sería reconocer a la Administración china del Tibet y renunciar al tributo anual de diez mil rupias que Tibet le pagaba desde hace siglos. Esta renuncia, por otra parte, se limitaría a dar estado oficial a un hecho consumido, ya que la China roja ha decidido no pagar más dicha suma.—(Efe).

Ante la magna Exposición de Tierra Santa

Visita privada al maravilloso conjunto de recuerdos que se exhibirán en el Palacio del Retiro

Será presentada también en varias capitales españolas y luego, en el mundo de la Hispanidad

MADRID, 16.—Esta tarde, en el Palacio de Exposiciones del Retiro, se ha celebrado la visita privada que los organizadores de la magna Exposición de Tierra Santa han concedido a los informadores de Prensa madrileños. Entre los asistentes figuraban los miembros de la Asociación de Amigos de Tierra Santa, señores duque de Terranova, marqués de Casa López, P. Lejísima y Zuazo y Bofarul, así como el organizador de la Exposición, don Luis Ortiz Muñoz, y su hermano Antonio. Este último explicó el magno certamen.

En el espacioso vestíbulo de acceso al Palacio de Exposiciones del Retiro se reproducirá a su tamaño, copia fiel de la realidad, el edículo del Santo Sepulcro de Nuestro Señor, agrupándose en torno a él las salas de las cinco secciones en que se divide el certamen.

En la primera figurará Palestina, con tres salas, en las que se presentarán, en maquetas y mapas diversos, la Palestina primitiva, la de los patriarcas y Moisés, de los jueces y reyes, del cautiverio y de la restauración.

La sección segunda estará dedicada a Jesucristo en Tierra Santa. Consta de siete salas, reproduciéndose en ellas la cripta de Nazaret, a su tamaño natural, así como la Gruta de Belén, con las capillas de la Natividad, el Pesebre y los Reyes, comprendiendo el resto de las salas, a través de magníficos dioramas, mapas, gráficos, la vida oculta del Señor, la vida en Galilea, los hechos evangélicos ocurridos en Samaria y Judea, la Pasión del Señor y los Misterios gloriosos.

Otras siete salas integran la sección tercera, en la que se desarrolla el tema de los Santos Lugares a través de la Historia, en sus diversos períodos romanos, bizantino, árabe, de las cruzadas y turco hasta la época actual. En esta sección, como nota singular, destaca la sala de los Caballeros del Santo Sepulcro y las salas dedicadas a la historia de la Orden Franciscana.

La sección cuarta se reserva para la acción de España en Tierra Santa, y en ella tendrán, además, cabida los grandes peregrinos hispanos, los monarcas españoles que favorecieron a los Santos Lugares, y las estadísticas sobre la labor hispana en el país de Jesucristo.

La última sección comprende arte, documentación y propaganda, y en ella figurarán la serie de estupendos lienzos de los grandes maestros españoles, donados a la Custodia de Tierra Santa. También se exhibirán lienzos de paisajes de la Palestina actual y numeroso grabados sobre Tierra Santa.

Se ha reservado una sala para la exposición de recuerdos piadosos: rosarios, medallas, estampas, devocionarios, así como documentación, informe sobre viajes, hospederías y residencias. Se ha instalado también una fuente con agua del Jordán, y un acuario con peces del Mar de Galilea.

La Exposición la patrocinan, por orden de la Presidencia del Gobierno, los ministros de Asuntos Exteriores y de Educación Nacional.

La magna Exposición de Tierra Santa, que ha dirigido el entusiasmo del catedrático y ex-subsecretario don Luis Ortiz Muñoz, bajo el patrocinio del Ministerio de Asuntos Exteriores y un grupo selectísimo de religiosos, historiadores, teólogos y artistas, nació por una maqueta del gran templo del Santo Sepulcro que realizó, durante más de ocho años de trabajos, el P. Bartolomé de las Heras, con madera de cedro, lo que dió origen a que la Asociación de Caballeros y Amigos de Tierra Santa hicieran posible este gran acontecimiento religioso.

La Exposición es un maravilloso conjunto de recuerdos de Tierra Santa, al cual han prestado trabajo un selecto grupo de artesanos y obreros españoles, que en el corto espacio de dos meses han realizado la ingente tarea de acomodar los palacios de exposiciones del Retiro para la Exposición de este trascendental certamen, que luego visitará otras capitales españolas, como Barcelona, Sevilla, Valencia, Bilbao, y después, las del mundo de la Hispanidad.

Como datos curiosos de la Exposición destaca la instalación de seis mil monedas y de veinte mil objetos de carácter museal, entre los que figuran preciadísimas reliquias, únicas en el mundo: maquetas, dioramas, cuadros, pinturas, etc., etc. Se han empleado más de veinte mil metros de tela, veinte mil bombillas, centenares de reflectores, seis vagones de madera, diecisiete mil letreros, veinte mil metros de cables de tendido eléctrico, cinco camiones de cristales, materiales diversos en cantidades ingentes, como mármoles, bronces, damascos y mosaicos. En la Exposición figuran 200 cuadros, algunos de valor incalculable, de Tiziano, Velázquez, Zurbarán, que fueron donados a los Santos Lugares y no han sido exhibidos en España. Una colección de iconos rusos, entre los que figura el de Catalina la Grande, valorado en veinticinco mil dólares. Objetos valiosísimos figuran en la sala de prehistoria egipcia, hebrea, romana, bizantina y franciscana.

El maravilloso conjunto de objetos pertenece en su mayor parte al Patronato de España en Jerusalén, y la sala más emocionante es aquella que se dedica a la Pasión y Muerte de Nuestro Señor Jesucristo, donde figura un doble reloj horario de la Pasión de Cristo, marcando una de las esferas desde las seis de la tarde del Jueves Santo a las seis de la mañana del Viernes, y la otra desde esa hora hasta las seis de la tarde. Ambas esferas van iluminándose con estampas que reproducen las escenas culminantes de la Redención, acompañadas de una impresionante música de fondo y audición de las divinas palabras. En esta sala se reproducen exactamente la columna a la que ataron al Señor para azotarle, así como los látigos romanos, la cruz, corona de espinas, clavos, la lanza, el hisopo de la hiel y la sábana santa. Como dato curioso figuran una serie de radiografías del cuerpo humano que explican médicamente los sufrimientos del Señor. La descripción del admirable certamen sería extensísima. Baste mencionar el sepulcro de Godofredo de Bouillon con una reproducción de su escuda; la sala bizantina, decorada por un emigrado ruso y llena de objetos valiosísimos, prestados por el ruso señor Ouzuv, una colección de marfil de la vida de la Virgen, etc., etc.

Esta Exposición es un homenaje que España hace a los Santos Lugares, ya que a lo largo de la historia sintió nuestra nación singular predilección por Tierra Santa. Con su entusiasta fervor, los monarcas hicieron honor a los derechos del Patronato, conferido por el Papa Clemente VI a doña Sancha de Mallorca. Los monarcas hispanos ejercieron durante seis siglos los derechos de patronato con tal fervor y devoción, con tal desprendimiento y magnimidad que colocan a España a la cabeza de los países protectores de los Santos Lugares. Recientemente, la Asociación de Amigos de Tierra Santa quieren adquirir la capilla dedicada a Santiago el Mayor, San Matías, única que no tiene Patronato de las seis que están dedicadas a los Apóstoles de Jerusalén.

Entre los visitantes de la tarde de hoy figuraban numerosos representantes de la Prensa extranjera, que fueron atendidos por el señor Lojendio, del Ministerio de Asuntos Exteriores, quienes elogiaron grandemente este conjunto excepcional, donde existen recuerdos únicos, como el maná prestado por el Monasterio de Montserrat; el Cristo Yacente de Gregorio Hernández, la reproducción perfecta de los edificios y templos de los Santos Lugares y tantos y tantos objetos que hacen de esta Exposición algo excepcional, que conocerá España y después los países hispanoamericanos.

La quinta de feria en Zaragoza

COGIDA DE JUMILLANO Y TRIUNFO DE ANTONIO ORDOÑEZ

ZARAGOZA, 16.—Quinta corrida de feria. Buena entrada y buen tiempo. Seis toros, bravos, bien presentados, menos el tercero, que se resiente de las manos, de Atanasio Fernández, de Salamanca, para Antonio Ordóñez, Jumillano y Pedrés.

Ordóñez, bien de capa, es aplaudido. El toro se arranca un cuerno en las tablas y la faena comienza entre grandes protestas del público, pero el diestro logra imponerse con una gran faena y suena la música. Mata de una gran estocada. (Ovación, petición de oreja y vuelta con prendas al ruedo).

Ordóñez recibe a su segundo con siete verónicas y media que se bailean y es aclamado en quites. Al son de la música hace una enorme faena y mata de una gran estocada recibiendo. (Ovación grande, las dos orejas y el rabo y dos vueltas al ruedo).

En el quinto de la tarde, segundo de Jumillano, que Ordóñez toreó por cogida de aquél, es muy aplaudido en verónicas. Coge los palos y coloca un par corto y otro largo siendo aclamado. Al son de la música hace otra faena. Al dar uno de redondo, es enganchado y derribado, pero continúa con manoletinas y coloca una estocada que basta. (Ovación, dos orejas, petición de rabo, dos vueltas y salida a los medios).

Jumillano en el suyo, segundo de la tarde, comienza trasteando de pitón a pitón de rodillas. Sigue muy torero en redondo y con la izquierda. (Ovaciones y música). En un pase de pecho es enganchado, pero se rehace. Sigue valiente en diversidad de pases para una estocada hasta el puño. (Ovación grande, una oreja y petición de otra, vuelta y salida a los medios). Ingresa en la enfermería para no volver a salir.

Pedrés, faena artística a su primero a los sones de la música, para un pinchazo, estocada y descabello al segundo intento. (Ovación, vuelta y salida).

En el que cierra plaza oyó también la música. Adornos y desplantes para un pinchazo, media y se acuesta el toro. (Ovación, una oreja y petición de otra).

En la enfermería ha sido facilitado el siguiente parte:

«Jumillano padece erosión en el cuello con contusión en laringe a nivel del cartílago tiroide y contusión erosional del muslo izquierdo. Pronóstico reservado».

Reuma
Enfriamientos
Dolores de cabeza

EL REMEDIO DE FAMA MUNDIAL

Buques norteamericanos en Barcelona

BARCELONA 16.— Han llegado al puerto algunos buques de la VI Flota de los Estados Unidos: el portaaviones «Vally Forge», de 37.500 toneladas, al mando del capitán de navío, Mr. Forton; los destructores, de 3.000 toneladas de desplazamiento, «Allen», «M. Sumner», «Meale», «Ingraham», «Cone», «Noa» y «Stribling», cuya flotilla va al mando del capitán de navío Mr. Lackey, que enarbola su insignia en el «Cone» y el submarino «Piendao» de 1.526 toneladas de desplazamiento.

Manda la agrupación el contralmirante Mr. Goodney, que enarbola su insignia en el portaaviones «Vally Orge».

ENTRETENGASE VD.

COMPUESTA Y SIN NOVIO... PERO HUBO BANQUETE

CIUDAD RODRIGO (Salamanca), 16.—En Villar de Ciervo, de este partido judicial, cuando una novia esperaba en su casa, según costumbre tradicional, para acudir a la iglesia donde iba a contraer matrimonio, al ver que no llegaba el novio, algunos familiares fueron a buscarlo y éste les manifestó que no quería casarse, siendo inútiles los razonamientos que amistades y familiares expusieron para hacerle desistir de su negativa. El banquete de bodas, que debía tener lugar en Ciudad Rodrigo, fué llevado al pueblo de Villar de Ciervo, donde se lo comieron los invitados. La novia tiene cumplidos, los 45 años.

ENTRENAMIENTO

En Viena, Gustav Haubert, de 40 años de edad, rogó al juez que le permitiese cumplir su condena de tres meses en una cárcel que fuese extremadamente dura, y añadió: «También deseo que reduzcan mi alimentación al mínimo. He decidido ingresar en un convento después de salir de la cárcel y quiero estar entrenado».

FUERA DEL LIMBO

En Hackensack New Jersey, Albert Kuiken, de 64 años de edad, obtuvo una indemnización de 10.000 dólares de Theodore H. Martin, acusado de haber derribado un corpulento árbol en cuya copa se encontraba Kuiken.

EMULO DE POPEYE

En Salem (USA), una mujer llamada Nancy Rice denunció a su marido a los tribunales. Este, llamado James Lee Roper, declaró que el otro día la puso sobre sus rodillas, la azotó fuertemente y estrelló una botella sobre su cabeza; y todo, porque la pobre Nancy le había servido las espinacas un poco quemadas.

CRUCIGRAMA NUMERO 662

HORIZONTALES.—1: Tomé cierta comida del día. Tuesta.—2. Dueñas, Pueblo de Lérida.—3: Libro de oraciones. Lirio.—4: Anuales. Interjección.—5: Nota. (al revés) Mamífero insectívoro.—6: (al revés) Pinchó. Infusión.—7: (al revés) Preposición. (al revés) Orfelinato.—8: Nosotros. (al revés) Jefe de los patricios romanos.—10: Interjección. Tejido vaporoso.

VERTICALES.—1: Reptil saurio.—2: (al revés) Alegré. Destino.—3: Arte de pesca. Cuerpo celeste.—4: (al revés) Uniese dos escudos bajo un mismo timbre o corona. Conezco.—5: Triunviro con Antonio y Octavio.—6: Contracción. (al revés) Piezas de madera esféricas.—7: Pradería donde suele sestear el ganado. Tela antigua de lana.—8: Cuna de Santa Clara. Tuberculosis pulmonar.—9: (al revés) Propio para asarse (pl.).

SOLUCION AL NUMERO 661

HORIZONTALES.—1: Lana. Ola.—2: écaC. Ser.—3: rariM. Sos.—4: Iridio. So.—5: Do. Usar.—6: ileN. Ca.—7: Na. oremaD.—8: Osa. Inés.—9: Ita. Inés.—10: Sal. Haya.

VERTICALES.—1: Leridano.—2: Acaro. Asís.—3: náriI. Ata.—4: Acidulo.—5: Misera.—6: Os. enem.H.—7: Ler. Maná.—8: Aros. Carey.—9: soredasA.

DEVORADORES DE PERROS

Un matrimonio austríaco ha sido detenido últimamente en Gratz por haber robado, matado, asado y comido en el plazo de algunas semanas, 8 perros pertenecientes a sus vecinos. El matrimonio en cuestión ha negado que se tratase de un robo, pues sólo «raptaron» perros vagabundos. Por lo demás han reconocido los hechos que le reprochaban, pero invocan la circunstancia de que habiendo pasado mucho tiempo en China, acabaron por aficionarse a la carne de perro, muy estimada en dicho país.

[illegible] primeros tiempos en que él y su mujer se encontraban en Pekín, un día penetraron en un restaurante donde los comensales estaban comiendo una carne de la que se desprendía un agradable olorcillo. Por señas pidieron al camarero que le trajese lo mismo que estaban comiendo los otros. Efectivamente, el plato les gustó mucho, y el matrimonio discutió sobre su naturaleza. Para salir de dudas, llamaron al camarero y mostrándole el plato, se pusieron a balar interrogativamente, suponiendo que la carne era de cordero. Pero el camarero, que había comprendido, por toda respuesta... se puso a ladrar.

SEIS TRUCHAS CRUZAN EL ATLANTICO... PERO VOLANDO

Seis truchas vivas ofrecidas por el presidente Eisenhower a sir Winston Churchill, que abandonaron Nueva York el jueves pasado, a bordo de un avión comercial de las líneas regulares, han llegado a Londres. Un portavoz de la compañía aérea declaró que estos peces habían sido pescados por el mismo presidente.

(De «La Croix», París)

SGCB2021

Guía Sanitaria

J. Moreno Ceniceros
Tisiólogo del Patronato Nacional Antituberculoso.
FULMON Y CORAZON
Muro la Mata, 2, 1.º. Tlf. 2611.
(C. S. P. n.º 34).

AZPEITIA
Cirujano Jefe por oposición de la Residencia Sanitaria del S. O. de E.
Médico Director del Hospital Provincial, Profesor Jefe del Servicio de Cirugía.
Digestivo y Cirugía
Clínica de la Santa Cruz
Dres. Castroviejo, 7. Telf. 1600.
(C. S. P. 118)

GRANADO
PARTOS Y GINECOLOGIA
Bretón, 12, 2.º — Teléfono 1632
(C. S. P. 32)

Doctor M. DE JUAN
MEDICO EX-INTERNO DE LA CASA DE SALUD VALDECILLA
MEDICO EX-BECARIO DEL CONSEJO SUPERIOR DE INVESTIGACIONES CIENTIFICAS
Medicina y Cirugía de Digestivo
Consulta: 10 a 1 y 4 a 7. Tlf. 1462.
CALVO SOTELO, 10. (CSP. 423).

García - Baquero
ESTOMAGO — HIGADO
INTESTINOS
Franco, 7, 1.º Tl. 2121 CSP. 62.

J. PEREA
HUESOS
ARTICULACIONES
CIRUGIA
Consulta: De 11 a 1 y de 4 a 6
Av. Navarra, 8. — Telf. 3170.
(C. S. P. 393)

JOSE AGUIRRE
Garganta - Nariz - Oidos
EN LOGROÑO:
Consulta: 11 a 1 y 4 a 6
Bretón Herreros, 19, 2.º
EN CALAHORRA:
Todos los miércoles, 4 a 6
(Clínica del Carmen)
(CSP 466)

YANGÜELA
MEDICO RADIOLOGO
Jefe de los Servicios de Radiología de la Residencia Sanitaria del S. O. E.
RADIOLOGIA
CANCEROLOGIA
ELECTROLOGIA
O. Sotelo, 14 pral. Tlf. 1612.
(C. S. P. 382)

García Ibañez
MEDICO INTERNO DEL HOSPITAL PROVINCIAL
ENDOCRINOLOGIA
NUTRICION
ENFERMEDADES DE LOS NIÑOS
Once de Junio, 1 y 3 Tlf 2655
(CSP n.º 211)

ANGEL CASAS
Enfermedades vasculares
HIPERTENSION — VARICES
HEMORROIDES
Muro de la Mata, 18, 2.º Tfno. 1376
(CSP 317)

Doctor Carbayo
Partos - Matriz
M. del Carmen, 5. Tlf. 22-85
(C. S. P. 339)

J. Esteban Iñiguez
CORAZON, PULMON, TISIOLOGIA
M. Villanueva, 5. Teléfono 1674
(C. S. P. n.º 60.)

JOSE ESTEBAN INIGUEZ
ENFERMEDADES DE LOS NIÑOS
Bretón de los Herreros, 17, 2.º izq.
Teléfono 16-74. (C. S. P. 203.)

FAUSTO GOMEZ
Médico del Cuerpo de Sanidad Nacional, Analista Jefe de la Residencia del S. O. de E.
HEMATOLOGO
D. de la Victoria, 6. — Telf. 2595
(C. S. P. n.º 426).

Enfermedades de los niños
BAZAN
Médico Puericultor
Bretón de los Herreros, 17 2.º d
Teléfono 1253.
(C. S. P. núm 134)

COHEN
MEDICINA GENERAL
GERIATRIA
HIPERTENSION
REUMATISMO
C. Villamediana (Villa Vicenta)
Tlf. 1350. (Autobús a la puerta)
(C. S. P. 396)

RAMOS
MEDICINA INTERNA — NIÑOS
G. Franco, 26. Tlf. 3131. (CSP 137)

RAFAEL PEREZ SANCHO
Geriatría
(Enfermedades de la Vejez)
Consulta de 1 a 2 y de 4 a 6
Plaza los Héroes, 22. (CSP. 374)
Teléfonos: Consultorio: 3288.
Domicilio: 2142.

Domingo Alvarez R. de Viñaspre
CIRUGIA GENERAL Y TRAUMATOLOGIA
Consulta: 11 a 2 y 4 a 6
Hnos. Moroy, 1. Tl. 1753 (CSP. 424)

Isidro Cruz
Callista - Masajista
D. de la Victoria, 46 entlo.
Teléfono 2190

GARCIA AMO
Jefe de los Servicios Provinciales de Maternología del Estado por oposición.
Ha trasladado su consulta de Enfermedades de la Mujer y Partos a
11 de Junio, 11, entlo. Telf. 28-81.
(CSP. 447).

I. URCELAY URRENGOECHEA
Garganta - Nariz - Oidos
Médico ex-interno del Instituto de Especialidades del Santo Hospital Civil de Basurto.
Continúa la consulta del Dr. F. Astigarraga en Haro Gral. Mola, 2. Primero y tercer martes de cada mes.
(CSP 438)

CLINICA OPERATORIA
MUELA SARABIA
Cirugía general - Huesos - Articulaciones
Marqués de Murrieta, 5, 1.º izqda. Teléfono 2471. (CSP. 109).

CLINICA DE ENFERMEDADES DE LOS OJOS
L. Martínez Ariznavarreta
AVENIDA DE PORTUGAL, 30. — TELEFONO 1342
(C. S. P. núm. 48)

Crónicas de la Región

Se ha iniciado la construcción del último trozo de la carretera de Cornago a la de Arnedo a Ventas de Cervera

CORNAGO, 13

OBRAS.—Han dado principio las obras del último trozo de la carretera de esta localidad al kilómetro 14 de la de Arnedo a Ventas de Cervera. Mediante la acertada intervención del que durante varios años tan dignamente ha desempeñado esta Alcaldía y con no menos actividad el cargo de diputado provincial por este partido de Cervera, don Ricardo Luis Vicente, se ha conseguido la concesión de crédito suficiente, en cantidad de unos tres millones de pesetas, para dicho fin, siendo muy laudable toda su gestión. Han sentido profundamente esta Corporación y vecindario en general que dicho señor De Luis se haya visto obligado, por razones personales, a trasladar su residencia a Logroño, y por tanto a dejar los cargos que tan honorablemente desempeñaba. Es de notar la importancia que esta obra tiene para el vecindario, ya que durante mucho tiempo necesitará de gran número de obreros, lo que aliviará la situación de los que aquí han quedado, pues muchos se vieron obligados a emigrar.

MATRIMONIOS.—Se han registrado los de Jesús López Jiménez con Carmen Galán Jiménez, y Agustín Pascual Irigoyen con María Mercedes Pérez Hernández.

HORMILLA, 14

VENDIMIA.—Ha dado comienzo la recolección de la uva. La cosecha se calcula que será de un 35 a un 40 por ciento inferior a la del año pasado. El buen tiempo ha ayudado a la maduración del fruto, por lo que se esperan buenas clases en nuestros ricos claretes. Se nota falta de vendimiadores forasteros, acaso por lo avanzado del tiempo.

Estos días se nota mucha animación en el mercado de vinos, de los cuales son pocas las partidas que quedan por vender.

MATRIMONIOS.—Lo han contraído los jóvenes Cipriano García y Manuela Martínez; Juan José Ibarra y María Ana García; Santos Treviño y Eloisa Fernández, y Aniceto Fontecha y María Martínez. Enhorabuena.

MIRANDA, 16

LESIONADO POR CAIDA.—En el pueblo de Valverde, el pastor Félix Urbina, que preparaba en el pajar el pienso para el ganado, sufrió una caída, causándose fracturas en un brazo y una pierna, lesiones que en la Clínica de San Nicolás, de esta población, fueron calificadas de pronóstico reservado por el doctor Calzada, que hubo de reducírselas. Lamentamos el percance y celebraremos su pronta curación.

ESPECTACULOS.—Mañana, domingo, se proyectarán las siguientes películas: «Tarzán y la diosa» en la sesión de tarde y «Drama en presidio» en las otras dos, en el Cinema; en el Novedades, «La viuda alegre»; en el Apolo, «Encrucijada de odios»; en el Avenida, «Drama en presidio», y en el Cine Hogar, «El parador del camino».

Habrá bailes en los salones «Imperio», «Danubio» y «Bolera Club Florida».

FUTBOL.—En el estadio municipal Andúbar, a las cuatro y cuarto de la tarde, se enfrentarán los equipos Burgos y Mirandés.

¡Avicultores! ¡Ganaderos!
Productos RUVEI para granjas. Harinas de pescado de carne, de huesos y conchillas. Harina de linaza. Rancho completo para ponedoras y pollitos. Ruvelpez (Aceite hígado bacalao)
Julio Ruiz de Velasco
Avda. José Antonio, 12. Bilbao.
Representante: JOSE LLACH
S. tercero. — LOGROÑO

Lo mejor para SU HIJO!...
Adquiera ahora una CAMA-CUNA de acero "NUMANCIA" y le servirá hasta los siete años. Resistente. Plegable. HIGIENICA
EXIJA LA MARCA
Numancia
Pida folleto gratis a su proveedor de muebles

YA

estamos en plena venta de los artículos de invierno, que almacenamos este verano para beneficio de usted.

40 modelos de Trincheras
40 DUROS ECONOMIA

- Para caballeros, jovencitos y niños
- En doce calidades de estambre y algodón
- En comandos, rectas, Gallarza y Bulberry
- Colores tostados, beige, azulados, verdosos y grises
- Tejidos lisos, jaspeados, secos o tornasoles
- Forros de sarga rasos, escoceses o doble tela
- Diferentes solapas, canesús, pespuntes, etc.
- Lo más selecto de la fabricación española en el surtido más amplio que se fabrica.

20 tipos de Matas Lana
10 y 20 DUROS ECONOMIA

- Tamaños: Colegial, camera, sobrecamera y grandísima
- De Palencia, Palma, Onteniente, Bocairente y Ortigosa
- En dos caras lisas, con figuras, floreadas, estrelladas o de lunares y blancas con cenefas lisas, cadenetas o flores.
- Colores combinados en distintos tonos de verdes, rojos, azules, granates, rosas y amarillos
- El surtido más amplio de la provincia

10 patrones Abrigos Señora
5 y 10 DUROS ECONOMIA EN m.

- Desde 40 pesetas metro hasta 195 pesetas metro.
- En gamuzas, dubetinas, terciopelos nudos y enrejados
- Colores jaspeados, lisos y rayados en azules (AZAFATA), verdes (MUSGO), tostados (COÑAC), amarillos (CHAMPAN), blancos, marino (MODA), rojos (TEJA), etc. Toda la gama de tonos.

Nuevamente disponemos de todo el colorido en nuestras conocidas marcas de PANAS

Almacenes
González-Cuevas

La Casa que vende mucho porque vende barato y vende barato porque vende mucho

IMPORTANTE LABORATORIO

español de especialidades farmacéuticas necesita representación para esta zona. Escribir con detalles al núm. 9.901.

Vergara, 11. — BARCELONA

AGENTE DE VENTA

para plaza de Logroño y provincia, daríamos representación para la venta de:

Pegamentos, tintas, cremas y tintura calzados, brillantinas, etc. — DIRIGIRSE a:

PRODUCTOS «COLINON»
Roma, 50. — MADRID.

Defiende de enfermedades a su gallinero y aumenta la postura

GALLIOL

Premiado en varias Exposiciones

REPRESENTANTE

Importante firma elaboradora de Vinos Generosos y Vermuts de la provincia de Tarragona, precisa Agente que trabaje Logroño.

Dirigirse al Apartado de Correos n.º 105. — REUS.

Inútil sin buenas referencias.

✝

SEGUNDO ANIVERSARIO

LA SEÑORA

D.ª María del Pilar Pascual González

FALLECIO EL DIA 17 DE OCTUBRE DE 1952, A LOS 73 AÑOS DE EDAD

habiendo recibido los Santos Sacramentos

R. I. P.

Su apenado viudo, don Segundo Suberviola Blasco; hijos, doña Felisa, don Emilio y don Segundo; hijos políticos, don Francisco Aramayo, doña Josefa Alvaro y doña Carmen Moreno; nietos, Ricardo, Fermín, Alberto y José-Javier; hermanos, don Juan y doña Petra; hermanos políticos, doña Trinidad, doña Carmen y don Lorenzo Suberviola, don Julio González y doña Ascensión García; sobrinos y demás familia, al recordar a sus amistades tan sensible pérdida, les ruegan tengan la caridad de asistir al FUNERAL que en sufragio de su alma se celebrará MAÑANA, LUNES, día 18, a las 9'15, en Santiago el Real, por lo que les quedarán muy agradecidos.

Logroño, 17 de octubre de 1954

✝

EL SEÑOR

Don Blas Osaba Roncal

FALLECIO EL 14 DEL ACTUAL, A LOS 77 AÑOS DE EDAD

habiendo recibido los Santos Sacramentos

R. I. P.

Su afligida esposa, doña Justa López; hijos, don Cecilio (Del Comercio), doña Carmen y Julieta; hijos políticos, doña Florencia Herrarte y don Emilio García Crespo (Agente comercial); hermanos, doña Daniela, don Ezequiel, don Mariano y don Sergio (ausentes); nietos, hermanos políticos, sobrinos y demás familia, participan a sus amistades tan sensible pérdida y les ruegan una oración por el alma del finado y la asistencia al FUNERAL que se celebrará MAÑANA, LUNES, a las DIEZ, en la iglesia parroquial de Santa María de la Redonda, por cuyo especial favor les quedarán muy agradecidos.

Logroño, 17 de octubre de 1954

Casa mortuoria.—Duquesa de la Victoria, 34.

✝

EL SEÑOR

DON VENANCIO SANCHO VIGUERA

FALLECIO EN EL DIA DE AYER, A LOS 73 AÑOS DE EDAD

habiendo recibido los Santos Sacramentos

R. I. P.

Su afligida esposa, doña Evarista Gil; hijos, don Saturnino, doña Dionisia, don Cipriano (Contratista de obras), don Tomás y don Eleuterio; hijos políticos, doña Felicia Moreno, don Eustaquio Pérez, doña Julia Puerta y doña Petra Sáenz; hermanos, don Venancio y don Pedro Pablo; hermanos políticos, nietos, sobrinos y demás familia, participan a sus amistades tan sensible pérdida y les ruegan una oración por su alma y la asistencia a los actos que se indican a continuación, por cuyo especial favor les quedarán muy agradecidos.

Villamediana de Iregua, 17 de octubre de 1954.

Conducción del cadáver.—HOY, DOMINGO, a las 12'30.

Funeral y Misa de Réquiem.—MAÑANA, LUNES, a las NUEVE.

Para los que deseen asistir a la conducción saldrá un coche del Bar Royalty a las doce menos cuarto.

PANORAMA ECONOMICO

Importante conferencia del marqués de Castell-Florite

Las actividades aeronáuticas.--Fabricación nacional de motores

MADRID. — (Servicio especial de «Argos». Prohibida la reproducción). — Es indudable que uno de los hechos más salientes del último curso de verano de la Universidad de Santiago ha sido la interesantísima conferencia que bajo el título de «Lo actual y lo caduco del impuesto personal», ha pronunciado el Excmo. señor don Joaquín Buxó de Abaigar, marqués de Castell-Florite, relevante personalidad en los campos económicos y fiscal de nuestro país.

Las interesantes conclusiones que el señor Buxó de Abaigar formula en su documentado estudio pueden resumirse así: No debe considerarse como actual ni moderna la tendencia de reducir el sistema tributario a contribuciones personales sobre la renta. Esta orientación ha sido de imposible realización hasta la fecha —pese a haber sido formulada hace ya más de cie años—, constituyendo, pese a sus buenas intenciones, una irrealizable utopía.

El señor Buxó, con admirable criterio, defiende un sistema contributario a base de contribuciones de productos, lo más simplificado posible, pero diversificado según las tradicionales fuentes de riqueza, como son el capital, el trabajo y otras, estableciendo tipos adecuados para cada una de estas fuentes personales.

En materia de desgravaciones por capitalizaciones reproductivas, el señor Buxó indica que la renta no debe ser descriminada por su origen, sino por sus aplicaciones.

Y finalmente —y esto lo consideramos altamente interesante—, el ilustre conferenciante considera como vicioso todo sistema de gestión y recaudación que se base en la desconfianza del contribuyente, sin perjuicio de aplicar enérgicas sanciones al defraudador. No puede, pues, ser más acertado el tono de esta importante conferencia del señor marqués de Castell-Florite, cuyos profundos conocimientos en materia fiscal y económica han sido puestos una vez más de relieve.

La línea de mejoras en el mercado nacional de valores ha visto truncada su resistencia, sucediéndose una larga serie de bajas, que han alternado con ciertas alzas. Y es que, por el momento, lo que más parece importar al elemento operante en la Bolsa es la realización de beneficios, y cuando sucede esto, nada tiene de particular que la tendencia no acabe de afirmarse. Por otra parte no están a la vista acontecimientos de índole especial, capaces de mantener la euforia que desde hace muchos meses venimos contemplando. Y con esto ya queremos decir bastante.

Una estadística general de las compañías de Aviación de todo el mundo —incluída la Iberia— demuestra que durante el pasado año el tráfico de mercancías aumentó en un 9 por 100, y en un 3 por 100 solamente el tráfico de pasajeros. Por lo que parece, el público, tanto turístico como comercial, no se decide aún resueltamente por la utilización del avión, a lo que parece ha contribuído no poco el elevado número de accidentes acontecidos desgraciadamente en el pasado año.

Se está construyendo en España una gran serie de motores térmicos, hasta el extremo de que a principios de año se llevaban construídas más de 22 000 unidades. Por otra parte, del motor especial para bicicletas y velomotores se espera llegar en fecha inmediata a las 12.000 unidades anuales.

JOSE LUIS BARCELO

Nuestros teléfonos

ADMINISTRACION	1561
GERENTE	1572
REDACCION	1337
DIRECTOR	1938

Notas Militares

INGRESOS.—Como resultado de los exámenes correspondientes a la oposición convocada por orden de 16 de febrero último (DD. OO. números 46 y 54) para ingreso en las Academias de los Cuerpos que se citan, se nombran caballeros cadetes, en las condiciones que determina la orden de convocatoria, clasificados dentro de ellas por orden de puntuación alcanzada en estos exámenes.

Aquellos que no sean oficiales de complemento o alféreces eventuales procedentes de la Instrucción Premilitar Superior se incorporarán a las diez horas el día 18 del corriente mes a la Academia de Sanidad Militar (calle Quintana, 5, Madrid), haciendo el viaje por cuenta del Estado, provistos del equipo individual reglamentario, causando alta, a efectos administrativos, en sus respectivas Academias, en la revista de comisario del mes de la fecha: Jurídico Militar, 4; Intervención Militar, 9; Sanidad Militar (Sección Medicina, 35; Sección Veterinaria, 15), y Farmacia Militar, 9.

PENSIONES. — Doña Magdalena Espiga Pérez, viuda del comandante de Ingenieros don José Campos del Río, Delegación de Hacienda de Burgos, con residencia en Logroño.

REGADIOS

En vuestras instalaciones de riegos emplead BOMBAS VOLUM

Apartado 254. ZARAGOZA.

IMPORTANTE ALMACEN DE PANERIA Y FORRERIA

Con fabricación propia

SOLICITA REPRESENTANTE

conocedor del Ramo y con clientela.

Escribir dando referencia al núm. 1338

Publicidad Gabernet, Pelayo, 62, BARCELONA.

VITICULTORES!!!!

Si queréis lograr en la elaboración de vuestros vinos

Una perfecta y regular fermentación
Una mayor graduación (de 3 a 5 décimas)

Disminución de bajos

Máxima calidad

Eliminación del gusto a tierra

Rápida clarificación

Conservación perfecta, evitando el aumento de acidez volátil y vuelta del vino.

Una sensible economía (la aplicación de nuestro producto supone un coste de UNA peseta con setenta y seis céntimos por CIEN LITROS DE MOSTO)

UTILIZAD LAS

LEVADURAS ACTIVAS SELECCIONADAS

QUE OS ofrece Industrias Químicas Reunidas, S. A., de Tarragona. Representación en Logroño.

Representante

Necesita Laboratorio Farmacéutico para venta de sus preparados y visita médica en esta capital y provincia. Dirigirse al núm. 8.022, «Publicitas». — Apartado 911.

MADRID

Maletas a 25 Ptas.

B. GOMEZ. — Calvo Sotelo, 22

HERNIADOS

Confíenos la contención de su hernia y no le defraudaremos. Tenemos el aparato que Vd. necesita por sus especiales e inimitables cualidades de comodidad, precisión y seguridad. Modelos exclusivos por presc. facult., apropiados para cada profesión. C. S. núm. 29).

Estómago caído. Levante su estómago con comodidad usando el Elevador TORRENT.

VISITA EN LOGROÑO: En el domicilio del Dr. Fernando Yangüela, calle Calvo Sotelo, 14, pral., únicamente el próximo miércoles, día 20 del corriente, bajo su prescripción. NOTAS: En VITORIA, el martes día 19, en el domicilio del Dr. Alfonso Pietas, calle Florida 14, 1.º, y en PAMPLONA, el jueves día 21, en el domicilio del Dr. Baltasar Soteras, Avda. Zaragoza, 8, 1.º.

SIN COMPROMISO, VISITENOS ANTES DE COMPRAR.
CASA TORRENT, Unión, 13. BARCELONA.

Chocolates EZQUERRA

LOS 3 MOVIMIENTOS DEL LAVADO "SAQUITO"

1 REMOJE

Disuelva en agua «ESCAMAS SAQUITO» y ponga en remojo la ropa durante la noche.

2 EXPRIMA

Restregar ligeramente y exprimir. «ESCAMAS SAQUITO» dejan su ropa limpia, limpia.

3 TIENDA

Y ahora aclarar y tender. ¡Vd. descansa y «SAQUITO» lava!

ANUNCIOS CLASIFICADOS

ALQUILERES

SEÑORA sola, cede dos habitaciones a señoritas estudiantes. Exige y da garantía. Razón, Nueva Rioja.

LOCAL para comercio o industria, con vivienda, se cede en el mejor sitio de Rep. Argentina. Razón en la misma n.º 23, entlo. Telf. 2133.

DESEA CASITA con gallinero o huerta persona solvente. Abonaría un año alquiler adelantado. Escribir a Nueva Rioja, Sr. Rolape.

COLOCACIONES

SE NECESITAN oficiales albañiles de 1.ª, 2.ª y 3.ª y peones. Serán bien retribuídos. Informes, Construcciones Díaz, Gonzalo de Berceo, 29.

APRENDIZAS, se necesitan para fábrica de zapatillas. Razón, Oficina de Colocación. Referencia núm. 1.368

CHICA con informes, se necesita. Razón, Muro de la Mata, 1, 3.º dcha.

OBRERAS, se precisan para fábrica de sacos. Razón, Oficina de Colocación. Referencia núm. 1.393.

CHICAS, se necesitan para trabajo bien retribuído. Razón, Oficina de Colocación. Referencia núm. 1.394.

DONCELLA, se necesita en Vara de Rey, 7, 2.º.

DONCELLA sabiendo su obligación, se necesita en Clínica Santa Cruz, 3.º (piso particular).

OFICIALES Y PEONES para tintorería, se precisan. Referencia núm. 1.405. Oficina de Colocación.

CRIADO para labranza, necesita Nazario Fernández, en Varea.

AGENTE COMERCIAL coche propio, aceptaría representaciones trabajar zona Norte y limítrofes. A. Silva, San Francisco, 69. Bilbao.

GANE DINERO. Contrato fabricación domicilio. Condiciones, Apartado 544. Madrid.

COMPRAS

CASTAÑAS amargas y cascarullas, compro. Razón, carretera de Navarra, Arbeo.

FINCAS

LOCAL amplio en calle de la Brava, se vende. Razón teléfono 1378.

BLAZQUEZ. Antes de hacer sus compras o ventas consulte con esta Agencia Calvo Sotelo 16

PISO hermoso, mucho sol, 5 hab., baño, despensa, libre, se vende. Rey Pastor, 37, bajo dcha.

PISOS con llaves en mano, se venden, y se traspasan locales amplios para negocio. Razón, Pérez Galdós, 23, bajo.

FINCA de 6 fanegas con casa, agua propia, muchos frutales, a 1 km. de la capital, se vende entera o sólo 3 fgas. Carretera Villamediana. Agueda Molinero.

PISO QUINTO, llaves en mano, se vende en Portugal, 12. Razón en el 4.º dcha.

PISO pequeño, libre, compra Máximo Bezares. Madre de Dios, letra A. entlo. izq.

PISOS en calle San Agustín, muy económicos, se venden llaves mano. Informes, Calvo Sotelo, 16. Blázquez.

ENTRESUELO, se vende en Muro de Cervantes. Informes, Calvo Sotelo, 16. Blázquez.

PISOS en General Franco, 16, llaves en mano, exentos del 90% contribución por 20 años, de toda garantía, se venden con facilidades de pago. Razón, en la portería de la misma casa.

MALO vende piso llaves en mano, a 2 minutos del Espolón, con 3 habitaciones, cocina y w. c., precio último 30.000 ptas. Colón, 37, 2.º.

MALO vende piso libre 3 habitaciones, comedor, cocina y w. c. con ducha, sol todo el día, precio último 34.000 ptas. Colón, 37, 2.º.

MALO vende huerta de una fanega con casa y cuadras, entrada de coche, libre, por cambio de residencia; precio, 80.000 ptas. Colón, 37, 2.º.

SE VENDE FINCA con chalet, jardín, huerta, agua abundante; otra casa con 2 pisos dobles, almacenes y otros locales, juntos o separados, facilidades pago, y un solar de 24 x 20 metros. Horas de 4 a 6. Carretera del Cristo, 19. Villa María Almira.

PISO amplio, céntrico, compraría libro. Razón, Nueva Rioja.

GANADOS

PIENSOS avícolas, patatas, alfalfa Santiago Zulueta. Av Navarra 14

CAZADORES, se vende perro legítimo «Sétter» de caza, de año y medio, con buena alzada, muy bonito. Informes, en Calahorra, Mártires, 7. Teléfono 85.

CORDERAS, 25, vende Pedro Ochoa, en Castañares de Rioja.

OVEJAS de 1 a 5 años, parriendo, vende 105 Casimiro Fernández, en Abalos.

TERNEROS, vende Félix Aguado, en Varea.

VACA preñada 3er. parto, vende Barrasa, en Cenicero.

OVEJAS, 90, con 20 corderos y las restantes para parir, vende Piedad Ventureira, en Hormilleja.

GALLINAS «Castellana Negra», de un año de postura, vende 200 Antonio Ibáñez, en Murillo de Río Leza.

AVICULTORES: Pienso completo para gallinas «La Ponedora», molido o en gránulos. Inmejorables resultados. Pedid folletos Hijos de Abel González. Valladolid.

TERNERA de 15 días, vende en el empalme de Oyón, Demetrio Pérez.

VACA cumplida, se vende. Carretera del Cristo, R. L.

HUÉSPEDES

TOMARIA DOS a pensión completa, trato familiar. Razón en Nueva Rioja.

PÉRDIDAS

Alfiler forma serpiente con piedras blancas, en el Espolón. Gratificarán entrega en Nueva Rioja.

Rueda con disco marca Continental 4 x 7, entre Viana y Logroño. Se gratificará aviso o entrega a Longinos Galar, en Genevilla (Navarra).

Pluma estilográfica «Wattermans». Se gratificará espléndidamente, por ser recuerdo de familia, su entrega en Dres. Castroviejo, 1, 4.º izq.

Pendiente dorado con una perla. Se gratificará su entrega en San Juan, 19. Panadería.

Chaqueta blanca de algodón. Se gratificará su entrega en Trav. Castroviejo, 3, pral., centro.

Alfiler negro con rayas doradas, el jueves por la noche. Se ruega la entrega y se gratificará en Cervantes, 21, 2.º.

TRASPASOS

LOCAL estupendo, propio para cualquier negocio, en el centro. Renta 163 ptas., se traspasa. Razón, Mayor, 75, 2.º.

FOTOGRAFIA en capital de provincia, muy acreditada, bien montada y con la más numerosa clientela, se traspasa por no poder atenderla por tener otros negocios. Razón en este periódico.

EN BILBAO se traspasa lonja-bodeguilla con piso amplio y sótano, muy buen sitio. Razón, «Alas», Cristo, 1, 1.º, Logroño.

PLANTA BAJA en Herrerías, se traspasa. R. Paterna 17.

VEHÍCULOS

COCHE CHEVROLET, seis cilindros, servicio público, en perfectas condiciones, muy bien de carrocería y pintura, se vende barato. Razón, Garaje Central

OMNIBUS seminuevos, de gas-oil y gasolina, con 27, 32, 37 y 45 plazas, se venden. Continental-Auto, S. A., Carretera de Madrid, 81, Burgos.

GUZZI, se vende barata. Grijalba, Bretón, 17.

AUTOMOVIL de 9 a 12 H. P., y camión para 5 toneladas, compro. Zacarías Bravo, agente comercial, Santo Domingo de la Calzada.

CAMION Chevrolet de 21 H. P., modelo 34, de 3 toneladas, bien calzado, vende a toda prueba, o cambiaría por otro de 5 toneladas, Luis Abadía, Tlf. 92, en Lodosa (Navarra)

BALILLA muy buen estado, vendo. Huerta de Balda, en Puente Madre.

MOTO «Lube», en buenas condiciones, se vende. Razón, Doctores Castroviejo, 25, bajo.

CAMION G.M.C. 5 toneladas, cubiertas metálicas nuevas; camión Ford 85, bien, y Renault 11 H.P., 4 cubiertas nuevas, motor seminuevo, se venden. Razón, Escalona, Bar Tivoli.

FURGONETA Citroen 5 H.P., patente 125 ptas., se vende barata. Madre de Dios, 8, 3.º dcha.

AUSTIN 7 H. P., recién encamisado, vendo a toda prueba, a buen precio. Marq. de Vallejo, 4. Estanco.

CHASIS Ford, Hércules Diesel, 6 cilindros, sin estrenar, se venden en Carrocerías Heredia.

VENTAS

LEÑA seca de pino, se venden 300 toneladas a 0'35 ptas. kilo; haya rajada o serrada, a 0'29, y roble, a 0'25. Gral. Primo Rivera, 26. Serrería.

COMPORTAS y comportones. Grandes existencias R. Paterna 24.

ABRIGO piel, seminuevo se vende. Razón, Sagasta 31, 2.º.

BASURA superior de cabra, se vende en carretera Navarra, Arbeo.

CHOPOS, vende 80 Vicente Chasco, en Viana (Navarra).

BOCOYES de roble envinados, vende Hipólito Gómez, en Anguciana.

CEPILLADORA combinada serie C. T. S., seminueva, vende Clara del Campo, en Murillo de Río Leza.

LEÑA SECA superior. Carbones Noguerado. Haro.

BASURA de ovejas, vende 300 cargas Nicolás Escalona, en la Venta de Rufino (Logroño).

MAQUINAS punto, modelo italiano patentado, rodamientos. Enseñanza domicilio. Máximas facilidades. Imperio. Montera, 32, Madrid.

MOLINO de piensos con motor eléctrico de 8 H.P., y utensilio completo, vende por no poder atenderlo. Ponciano Lafuente. C. Solar, 16, en Alfaro.

VARIOS

CARTERITAS DE MANO, muchos modelos, diversidad de colores a muy bajos precios. El Almacén Sagasta, n.º 14.

AVISO: Los abrigos de piel se tiñen. A los de pelo largo se les corta y quedan de mouton. Encargos en El Almacén. Sagasta 14

ATENCION: En el sanatorio del calzado, Plaza de los Héroes, 31, se hacen toda clase de recosidos, bolsos, cinturones, se forran hebillas, se ponen cremalleras y se hacen cinturones de tela y todo lo relacionado con la piel.

AVISO:

Los anuncios para estas secciones solamente se admiten en la Administración de este periódico.

PARAGUAS de todos los precios
casa azul

NUEVA RIOJA

Concierte sus operaciones de seguros en la OFICINA TECNICA de
EUSEBIO BERNALEU DOMINGUEZ
Delegado para Logroño y su provincia del
BANCO VITALICIO DE ESPAÑA
Gallarza, 4. Teléfono 21-13.

NUESTRAS CRONICAS DEL EXTRANJERO

CARTAS BOCA ARRIBA: EL SARRE

ATENCION A LOS CARTERISTAS: ACTUAN POR TODO PARIS SOBRE TODO EN LAS ESTACIONES

PARIS AL DIA
Crónica especial para nuestro periódico

¿Cómo se ve a Mendes-France después de la reciente votación favorable? Dejemos por esta vez la contestación a «Le Monde», que da con una expresión exacta:

—La confianza—dice—que le otorgara, está más bien en las cifras que en los espíritus. Hay que completar todo lo que en Londres se ha hecho.

Y lo primero que piensa es crear una especie de agencia de armamentos, que condicione desde el rearme alemán hasta la contribución americana e inglesa, es decir, un control tan absoluto y rígido, que habiera sido imposible obtenerle en Londres, pero que hoy se pide al margen de la conferencia.

HAY OTRA CONDICION. EL SARRE. Todo lo que Francia haga en orden a la soberanía, ha de ser relacionado con el Sarre: serán más o menos amplias sus concesiones a Alemania, conforme a la generosidad que ésta muestre en esa región. Ahora Francia pide se mantenga todo lo que había hablado en principio sobre el Sarre cuando estaba en pie el proyecto de la C. E. D. Esa región sería la base de la integración europea.

Hoy, todo aquello se ha venido a tierra, pero el arreglo de esta cuestión es la condición sin la cual no se puede obtener solución alguna. Alemania rechaza los anteriores acuerdos, que Francia defiende a ultranza.

Lástima que toda la seguridad europea esté condicionada a una cuestión de límites entre dos naciones, que en el fondo es una rivalidad absoluta.

CUIDADO CON LOS RATEROS: tal es el grito que acaba de dar la Seguridad francesa, que por cierto publica una estadísticas muy curiosas: el 48 por 100 de esta clase está formada por españoles.

¿Merece crédito esta afirmación? Por de pronto allá fueron a parar no pocos de los malcantes que sirvieron en los ejércitos rojos durante la revolución española. Los recibieron con todos los honores a éstos, mientras encerraban en los campos de concentración a aquellos otros de buena fe que allí entraron sin pasaporte. Estos se encuentran de regreso en su totalidad en la Patria, que les ha recibido con los brazos abiertos.

Pero allí quedaron no pocos. Y de éstos sale esta selección de carteristas que pululan por el Sudoeste francés... Los demás países los suministran en menores cantidades: el 25 por 100 son franceses, el 8 por 100, rumanos; el 7 por 100, polacos; el resto norteamericanos, belgas, italianos, etc., etc.

El carterista francés no actúa en las casas con caja fuerte; va en busca de los bolsillos y se le ve en las carreras de caballos, en las exposiciones de coches, en las estaciones y trenes sobre todo. Aquí la operación es más fácil y más fácil aún la huída.

Entre ellos se reparten el campo con verdadera especialización: los rumanos son los carteristas de lujo, los polacos actúan en las iglesias y en las sinagogas; los franceses andan por los autobuses y los metros. Tienen igualmente sus zonas de influencia, con afinidades geográficas muy explicables. Cada uno de estos hombres trabaja en las proximidades de sus naciones de origen.

El Código francés no es muy duro con ellos: teóricamente la pena es de un día de prisión a cinco años; prácticamente sobre todo en los casos de reincidencia, es de unos seis meses.

Tienen también sus salidas: una vez hecha su fortuna, se hacen comerciantes o se dedican a bares y restaurantes. Aquellos otros menos favorecidos por la suerte, se ponen a sueldo de la Policía, como soplones profesionales.

Entre los métodos de trabajo el más clásico es «el golpe de mano con el periódico». Entre tres o cuatro, en el metro o en un ascensor público, cercan a la víctima. Uno de los carteristas se pone muy serio a leer el periódico, el mejor de gran formato, doblado en dos o tres partes: entre doblez y doblez introduce la mano y se apodera de la cartera. El éxito es seguro sobre todo con los viejos, que tienen unos reflejos más lentos.

La cifra de negocios de esta clase de operadores se calcula, a juicio de la seguridad francesa, en unos 140 millones de francos por año.

JAVIER DE EGUIA

LAS HUELGAS INGLESAS

POR VEZ PRIMERA ESTAN VIENDO LA CARA NUMEROSAS MUJERES A SUS MARIDOS DICE EL «DAILY MIRROR»—NO TIENEN ESTOS PERIODICOS QUE LEER MIENTRAS ESTAN A LA MESA

LONDRES AL DIA
Crónica especial para nuestro periódico

Las huelgas se extienden Y este hecho ha desencadenado una grave crisis en toda Inglaterra El Gobierno vive alerta y molesto y el país se encuentra avocado a una época de convulsiones en la que ni siquiera había soñado.

Hacía unos días tan sólo el ministro del Tesoro se había felicitado de la flamante situación económica inglesa, y como si fuera la reacción esperada en los medios sindicales para la huelga, apenas aquel terminaba de hacer esas declaraciones, cuando los obreros del puerto ordenaban el paro.

Poco a poco, la situación se ha ido extendiendo en toda su gravedad. A los obreros del puerto se han sumado otros como los del transporte, autobuses, etc., sin dejar de mencionar la huelga de periódicos, que tan pronto se arregla, como amenaza con complicarlo de nuevo todo.

Por cierto que la Prensa inglesa ha dado muestras de un excelente humor: El «Daily Mirror» ha tenido una de las más aplaudidas caricaturas del año al pintarnos llena de admiración a una ama de casa descubriendo la cara de su esposo: no le había sido posible verle desde que se casaran, pues permanentemente se interponía entre ellos el diario, como un velo, que al final con tan lausto motivo ha desaparecido.

La amenaza de la huelga general crece por momentos, y a esto se debe más de una reunión del Gabinete inglés con Churchill en cabeza. Sus adversarios se han empeñado en demostrarle, cómo a pesar de sus enfáticas declaraciones, la situación económica del país, ni con mucho es tan brillante como la pintan desde las tribunas de la Cámara ya los ministros, ya los diputados conservadores.

PARALISIS

Se viene palpando ese peligro muy de cerca desde el mes de enero. Y no deja de ser una acusación grave para el Gobierno, que a pesar de tan lenta maduración no se haya conjurado debidamente el paro. Este es general ya, sin que por eso se pueda dar el mismo nombre a la huelga y constituye una grave parálisis para toda la economía inglesa.

Fué en enero cuando los estibadores del puerto presentaron sus reclamaciones. Entonces ni se llegó a un acuerdo, ni se fué a la huelga por una intervención de los mismos sindicatos, que se plantaron frente a ella. Pero desde aquel día la paz social quedó gravemente herida: la prosperidad inglesa tenía plomo en sus alas.

Hace unos días los estibadores lograron reunir en un mitin hasta unos diez mil obreros de los muelles con el fin de presentar unas reclamaciones sobre el precio de la carne. Alguna de las compañías que trabajan en el puerto, al verse sin obreros habituales, llamó a otros nuevos. Y este error desencadenó el paro con todas sus consecuencias. Al escribir estas líneas pasan de 35.000 los huelguistas solamente de los «dokers» de Londres.

Al mismo tiempo acudieron en auxilio de los portuarios los empleados de autobuses con una huelga sorpresa. Bastante más de un millar de éstos quedaron totalmente inmovilizados: han éstos en parte contra la insuficiencia de los sueldos, en parte contra las horas extraordinarias: constituyen éstas un recurso de los patronos, a juicio de los empleados, para aumentar la jornada de trabajo.

LA PROSPERIDAD

Quieren los huelguistas—pregunta el «Daily Mail»—echar por tierra la prosperidad inglesa, tan lentamente lograda y a costa de tantos sacrificios? Sólo así se explica que los huelguistas hayan elegido el puerto de Londres para esta clase de actividades antisociales. Es el punto vital más importante de todo el imperio.

Pero los sindicatos no se dejan impresionar por esas razones que por igual afectan a los patronos, y tan sólo se muestran decididos a solucionar este pleito por la vía de la negociación.

Y de lo contrario irán a la huelga general. ¿Estallará ésta? En más de una ocasión han dado muestras los ingleses de su buen sentido conjurando esta clase de conflictos.

LOPEZ MAC MILLAN

Yoshida inicia la visita oficial en Italia

ROMA, 16.— El jefe del Gobierno japonés, Yoshida, ha iniciado oficialmente su visita a Italia esta mañana. Acudió ante la tumba del Soldado Desconocido donde depositó una corona de dalias rojas y blancas.—(Efe).

Muñoz Grandes, a Georgia

OKLAHOMA CITY, 16.— El ministro español del Ejército, teniente general Muñoz Grandes, ha salido hoy de Fort Sill (Oklahoma) en viaje a Fort Benning (Georgia). El ministro español visitará el próximo jueves la Academia Militar de West Point, y el viernes emprenderá el viaje de regreso a España.—(Efe)

Peletería Sanfor
SIEMPRE ULTIMAS NOVEDADES
Hernani, 21. — SAN SEBASTIAN
Marqués del Puerto, 13. — BILBAO

LA ESTANCIA DEL MARISCAL PAPAGOS EN ESPAÑA

LA PRENSA AMERICANA BUSCA LAS RAZONES DE ESTE DESPLAZAMIENTO Y LAS ENCUENTRA EN UN ESTRATEGIA MEDITERRANEA CON INTERVENCION ESPAÑOLA

NUEVA YORK AL DIA
Crónica especial para nuestro periódico

¿A qué viene el mariscal Papagos? La explicación española es sencilla: por cortesía. Ese hombre está compenetrado con la política española. Su país atravesó una coyuntura tan idéntica que parece calcada: en 1949, su país se encontró con una guerra civil, en la que peligraban la más vieja y brillante cultura europea, con una independencia duramente lograda en el último siglo. Papagos, al frente de las fuerzas helenas, como general jefe, liquidó aquella guerra civil, en el breve espacio de dos años.

Y al terminar aquella etapa militar, se sumó a la política activa. Esta comprometía su brillante victoria militar. En 1951 fundó el partido Agrupación Helénica, del que entraron a formar parte los monárquicos y conservadores.

Salvó entonces la Monarquía, no poco comprometida por cierto, y alejó el peligro rojo del campo de la política, como antes lo alejara de los campos de batalla; en las elecciones del 16 de noviembre de 1952 el partido de Papagos obtuvo 242 puestos de los 300 de que consta el Parlamento. Desde entonces, a pesar de la resistencia que en alturas no esperadas encontraba, su predominio ha sido absoluto.

UNA LINEA CONSTANTE

Desde su nombramiento para la presidencia del Consejo el mariscal Papagos ha realizado las siguientes visitas oficiales:

Del 15 al 21 de junio de 1953 estuvo en Turquía. Del 23 de septiembre al 3 de octubre del mismo año, estableció contacto con Italia y el Vaticano. Más tarde visitó Francia y los Países Bajos; dede el 16 de enero al 8 de febrero de 1954. En los primeros días de julio del presente año celebró conversaciones oficiales con el Gobierno alemán de Bonn. Y antes de iniciar esta etapa política el Gobierno de los Estados Unidos le extendió una invitación oficial en 1946.

¿Existen otras razones de este viaje? Ni Atenas ni Madrid las dan; pero la Prensa extranjera procura buscarlas con afán de prestar a este desplazamiento un significado que quizá no tenga. Solamente por el deseo de tener informados a nuestros lectores, nos hacemos eco de ellas. Alguna vez nuestras agencias las han reproducido y nosotros no haremos otra cosa que recordarlas y enfocarlas de nuevo.

Desde América se dice que en el curso de las conversaciones entre Papagos y el Jefe del Estado español tendrán los dos interlocutores ocasión de hacer propuestas directas mutuas concernientes a la creación de un pacto defensivo del Mediterráneo con participación eventual de España.

Por otra parte la revista norteamericana «Newsweek» adujo unos despachos en su sección «Periscopio», en los cuales atribuye al Generalísimo Franco propósitos de gran envergadura; se dice que el Caudillo ha propuesto a Grecia, Italia y Turquía, la conclusión de una alianza que sería vista con buenos ojos desde Washington.

¿Qué puede haber de hecho en estos rumores tan insistentes?

VEROSIMILITUD A LA VISTA

Por de pronto tienen cierta verosimilitud, no como proyectos concretos sino dentro de un horizonte más amplio, de una política posible para todas las naciones mediterráneas. Estamos precisamente en estos días, en una etapa de reorganización defensiva. España, en el Mediterráneo Occidental, lo mismo que Grecia en el Oriental constituirían las mejores bases sobre todo para una política estratégica, la cual a la larga o a la corta se ve venir entre tantos obstáculos como presenta a una línea realista, esta Europa decadente que gusta llamarse con manifiesta exclusión de otros países, occidental.

¿Tiene la Grecia moderna algún mensaje para el mundo de hoy? Nosotros, educados en el amor a la Grecia antigua, creemos en la existencia de una realidad neohelénica actual con posibilidades individables como las que ha producido en el mundo antiguo el helenismo primero y en el mundo medio, con Bizancio. Grecia siempre tendrá algo que decir.

UBALDO DE LEON

La C.I.T. y la A.F.L. se fusionan

WASHINGTON, 16.—Los dirigentes de los dos mayores organismos laborales de Norteamérica, el Congreso de Organizaciones Industriales (CIT) y la Federación Americana de Trabajo (AFL), han acordado unirse en una organización gigante que contaría con 14 millones de afiliados.

Según el acuerdo, el CIT y la AFL designarán tres delegados cada uno par integrar una Subcomisión que redacte el esquema de un nuevo organismo.—(Efe)

Antena de Madrid

Por J. Luis de Castro Vázquez de Prada. Madrid
(Crónica de «Argos». Prohibida la reproducción)

EL MERCADO ESPAÑOL DE CARBON SE HALLA ABASTECIDO CON LA PRODUCCION NACIONAL

Para dar una impresión real sobre la actual situación del mercado hullero en España, que estos días es objeto de comentarios y rumores, a veces de tono inquietante, un periodista ha solicitado unas manifestaciones del Jefe de la Sección Económica del Sindicato del Combustible, don José Luis Aguirre y Martos, que rige, además, una importante empresa productora de carbón.

El señor Aguirre se ha referido en primer lugar al incremento de la producción carbonífera, que en 1935 fué de 7.339.971 toneladas, y en 1953 alcanzó los 13.984.661 toneladas con un aumento por tanto, de 90'52 por 100, muy superior al de los Estados Unidos, donde en 1951 fué del 35 por 100 y en 1952 del 18 por 100; de Inglaterra, que fué del 2'1 por 100 en 1952; de Francia, en un 19 por 100, y de Bélgica, que fué de un 18 por 100.

El mercado nacional presenta hoy síntomas de atonía, no sólo por haberse llegado a los 14 millones de toneladas, sino por la utilización de combustibles sólidos y fuel-oil y por la electrificación de los ferrocarriles, encontrándonos en momentos de nivelación entre la producción y el consumo. De 1.370.000 toneladas que se importaron en 1953, este año no se llegará a las 800.000.

Los productores de carbón—ha manifestado también—nunca se han opuesto ni se opondrán a que venga el combustible que sea preciso para que la industria marche a plena capacidad, así como para que se tengan los «stocks» necesarios. La Renfe, que el año pasado tenía solo 40.000 toneladas, tiene ahora cerca de 270.000, y las fábricas de cemento, que carecían de carbón almacenado, disponen ahora de 150.000.

Por lo tanto, no sólo por economía de divisas sino porque no se resienta la economía de las empresas como antes del Movimiento y por tranquilizar a la masa obrera, a cuyo esfuerzo se debe el aumento de la producción, se espera que los Ministerios de Industria y Comercio no tomen determinación alguna que pueda rozar tales intereses, sin olvidar tampoco que el carbón español es el que tiene un precio más bajo en Europa.

LA MAQUINARIA PESADA DE PITTSBURGH PUEDE COLABORAR EN LAS OBRAS DE ESPAÑA

Después de recorrer varios países europeos, ha llegado a Madrid un grupo de hombres de negocios de Pittsburgh, a cuyo frente viene el coronel W. F. Rockwell, presidente de la Cámara de Comercio de aquella gran ciudad industrial norteamericana.

Pittsburgh produce anualmente 25 millones de toneladas de acero, que representan cerca de la cuarta parte de los Estados Unidos, con yacimientos carboníferos importantísimos en sus inmediaciones. Radican allí más de 262.200 industrias, con unos 400.000 empleados y una fabricación de 5.000 productos diferentes. También está situada allí la primera factoría, con capital privado, para la producción de energía atómica destinada a fines pacíficos y en la que la energía eléctrica se obtiene por desintegración del átomo.

En sus primeras manifestaciones, el coronel W. F. Rockwell ha indicado que son excelentes las perspectivas para una eficaz y leal colaboración con la industria española. Preguntado si tenía alguna idea concreta en cuanto al suministro de algún material, ha respondido que la maquinaria pesada que produce Pittsburgh, precisa para las importantes obras que se están realizando y se van a realizar en España. Espera también que los hombres de negocios norteamericanos hagan inversiones en la industria española como ya lo han venido haciendo en otros países europeos. En España—terminó diciendo—hay muy buenos trabajadores y se produce a un precio conveniente. Excelentes bases para realizar negocios productivos.

Nuestros colaboradores

EL MITO DE CUMES

Por Rafael López de Haro

Conviene de vez en cuando renovar las lecturas de nuestra juventud, incluso la de aquellos epítomes que nos sirvieron para salir del apuro en los exámenes del Bachillerato. Ello moderará nuestro envanecimiento ridículo de hombres de la «Era atómica», pues comprobaremos que los antiguos tenían mucho más talento y una prodigiosa intuición a la que el materialismo presenta corta las alas. Pasaron los tiempos de adivinar; estamos en los de descubrir. Si se entiende por progreso el mayor conocimiento y dominio del mundo físico, se cae en la superstición diabólica de la técnica; si nos asomamos a la sabiduría de griegos y romanos, nos damos cuenta del error: todo lo que han hecho los hombres, de Aristóteles acá, ha sido solercia, adiestramiento, investigación y uso de las cosas perceptibles por los sentidos y al alcance de las manos. El espíritu no dió un solo paso hacia adelante. En lo atañedero al Derecho Internacional Público, incondificable siguen sin resolver los problemas que planteara el preceptor de Alejandro.

Hoy he abierto al azar un viejo y olvidado compendio de Mitología griega y romana publicado en 1883, mucho antes de que Max Müller viniera a perturbarnos con sus agudas comparaciones; Mitología homérica, poesía pura en su más noble significado de vaticinio. La página corresponde al mito de la sibila de Cumes. En aquella época fantástica, hombres y dioses estaban en continua comunicación, movidos los dioses por pasiones humanas, enajenados los hombres por ilusiones divinas: los dioses intervenían en las guerras, exaltaban a los héroes y hundían a los viles; con frecuencia seducían a las mujeres fundando dinastías de trágicos destinos. Los amores y amoríos de Apolo, sus ardides de burlador, sus metamofosis, sus aventuras, son largas de contar; Apolo es el don Juan del Olimpo. Vuelvo a leer el episodio de la sibila de Cumes y voy a relatarlo porque me parece que es oportuno en estos días. Apolo requirió de amores a la sibila de Cumes, bella y enigmática, poniendo en juego sus atractivos varoniles perpetuados en mármoles; pero ni su gallardía ni su elocuencia suasoria, ni su música hechizadora, quebrantaron la virtud de la doncella. Obstinado el dios acudió a la dádiva y propuso a la esquiva que pidiese un imposible. La sibila de Cumes cogió un puñado de trigo y exigió vivir tantos años como granos tuviere, es decir, siglos.

Accedió Apolo y, pues los dioses una vez concedida una merced no pueden revocarla, la sibila de Cumes, ya segura de tan fabulosa longevidad, le dió unas ignominiosas calabazas al olímpico galanteador. Cuando el amor ciega ni en el mito ni en la realidad sirve una tontería de escarmiento. Por otra parte, las coquetas vienen siendo las mismas desde los tiempos más remotos. Apolo había sufrido ya otra decepción, la de Casandra, hija del rey Priamo. Esta princesa, como es bien sabido, pidió al enamoradizo dios el don de la profecía, que le fué otorgado, negándose después, ladina a lo que como premio prometiera. Vengativo Apolo, fingió renunciar a sus pretensiones si Casandra le permitía un casto beso, trampa en que cayó la infeliz, porque los labios del fementido no la privaron de la clarividencia pero la condenaron a que por nadie fuese creída. En vano Casandra predijo la caída de Troya, la muerte de Agamenon y otros desastres que, escuchándola, se hubiesen podido evitar. Todo sucedió según había presagiado.

Con la sibila de Cumes Apolo procedió más cruelmente. Ella le había pedido vivir tantos años como granos de trigo cupieren en su mano codiciosamente cerrada, olvidando, ilusa, añadir que sin perder la juventud. ¡Tremendo castigo interminable! Calva, desdentada, legañosa, toda arrugas, generaciones y generaciones pasaron a su lado volviéndole la espalda despiadadamente. Por los espacios imaginarios anda contándole a quien quiera oirla su desesperación de mujer que no supo amar.

En Londres se ha llegado a un acuerdo sobre la defensa de Europa. Aunque nadie las haya visto, Casandra y la sibila de Cumes tomaron parte muy activa en la conferencia. Naturalmente, no fueron atendidos los augurios de Casandra, a pesar de los relinchos estentéreos que el caballo de Troya lanzaba provocador al mismo tiempo. Son muchos los partidarios de abrirle las puertas y recibir amistosamente al simbólico equino aún a sabiendas de lo que lleva en las tripas. El convenio de Londres, para entrar en vigor, ha de ser ratificado por la Asamblea francesa, a la que asbemos que la sibila de Cumes tiene el propósito de asistir. Conviene de vez en cuando renovar las lecturas de nuestra juventud.

(Exclusivo para NUEVA RIOJA. Prohibida la reproducción).

Las huelgas inglesas

LONDRES, 16.—Los dirigentes sindicales Barret y Marley han salido para Liverpool para buscar el apoyo de 17.000 obreros portuarios a la huelga de Londres. Un paro en los muelles del río Mersey de Liverpool podría detener las fábricas del Norte de Inglaterra.

Burly Vic Marley, dirigente de los obreros portuarios rebeldes, tiene 37 años de edad y hace cinco años dijo que era «un comunista bastante seguro», pero en la actualidad niega su filiación roja. Su principal ayudante es Reg Shalding, de 34 años, que se presentó como candidato comunista en las elecciones municipales de Borough la pasada primavera. Dick Barret ha pertenecido al partido comunista.—(Efe).

TERCER CONSEJO DE MINISTROS

LONDRES, 16.—El Gobierno británico ha celebrado Consejo de Ministros extraordinario para deliberar acerca de los conflictos laborales. Es el tercer Consejo que se celebra en el plazo de tres días.—(Efe).

UTILIZARIA TROPAS

LONDRES, 16.—El Gobierno utilizaría tropas del Ejército para que se reanude el trabajo en los muelles, si los obreros insisten en no reanudar sus tareas antes de mediados de la semana entrante, según se declara de fuente competente.—(Efe).

AGRICULTOR
LA FABRICA DE TABACOS LE OFRECE POLVO DE TABACO COMO ABONO NITROGENADO, QUE, EMPLEADO ADECUADAMENTE, LE RESOLVERA LA NECESIDAD DE ESTE FERTILIZANTE.
SU RIQUEZA, ANALIZADA EN LA ESTACION ENOLOGICA DE HARO, ES LA SIGUIENTE:
NITROGENO TOTAL, 3%
ANHIDRIDO FOSFORICO, 4'4%
OXIDO DE POTASA, 2'6%.
ES, ADEMAS, POR SU PRECIO UNA BUENA INVERSION. — EXISTENCIAS LIMITADAS.
INFORMES: FABRICA DE TABACOS. LOGROÑO

Caja Provincial de Ahorros de Logroño
Vara de Rey, 3 -- Junto al Palacio de la Diputación -- Teléfono 3244
LIBRETAS DE AHORRO--CUENTAS CORRIENTES--IMPOSICIONES A PLAZO FIJO--CREDITOS--COMPRA Y VENTA DE VALORES--SERVICIO DE MUTUALIDADES Y MONTEPIOS
Pago de contribuciones por orden de nuestros clientes, cargando en cuenta su importe
CON LA LIBRETA DE AHORROS EN NUESTRA INSTITUCION PUEDEN EFECTUARSE REINTEGROS E IMPOSICIONES EN CUALQUIER CAJA DE AHORROS DE ESPAÑA Y SUS AGENCIAS, EVITANDOSE EL PELIGRO DE LLEVAR DINERO CONSIGO