NUEVA RIOJA

50 Ctmos. EJEMPLAR

Martes, 29 de noviembre de 1949 Año XII.-Núm. 3.462 Martínez-Zaporta, 9.-Apartado 28.-Logroño

Sol de la Rioja es

MARIA DE VALVANERA

Homenaje peruano

al embajador español Ruiz Giménez

ROMA, 28.—El embajador peruano cerca de la Santa Sede ha impuesto la Gran Cruz de la Orden del Sol al embajador español en el Vaticano, señor Ruiz Giménez. Al acto asistió el cardenal Tedeschini, Cuerpo diplomático hispanoamericano, el encargado de Negocios de los Estados Unidos y el embajador de Italia ante la Santa Sede.

El embajador del Perú exaltó la figura del señor Ruiz Giménez, en quien «el hombre y la reputación, el pensamiento y la acción, constituyen una fuerte y armónica unidad en la cual las dotes y aptitudes del estadista, del escritor y del maestro se complementan en una misma misión, que es su vida puesta al servicio de la cultura». «Feliz ocasión ésta, agregó, y propicio lugar Roma, solar de nuestra fe, para rendir homenaje en V. E. a España, noble y amada Madre Patria nuestra; la España heroica cuya tradición representáis ante nosotros con tanto brillo, alteza y decoro. Llevadlos, como expresión de la cordialidad que aquí nos ha reunido, los sentimientos de nuestra admiración y los fervientes votos que formulamos para su más plena prosperidad».

El embajador español, señor Ruiz Giménez, después de agradecer la distinción de que era objeto, dijo: «En horas internacionalmente difíciles para España, supieron los peruanos romper una lanza por ella, descubriendo con su gesto gallardo, una vez más, la nobleza de su estirpe y el temple de su espíritu. Los hombres de esta generación española, forjada en muchas pruebas difíciles, no lo olvidarán jamás. La figura del sol, que recibo de vuestras manos, tendrá para mí y para quienes conmigo se afanan por una compenetración inescindible entre las gentes de América y las de España, el valor de un símbolo: el sol de la civilización cristiana, al servicio de la verdad y la justicia, que da sentido a nuestro mundo de Occidente, no muere cada día en las costas del Pacífico, sino que se detiene permanentemente sobre las llanuras y los montes del Perú, y desde allí revierte sobre la vieja Europa por el camino fraterno de España, señalando a nuestros pueblos el destino de conjugar nuestras humanas fuerzas para contribuir a que

(Pasa a la quinta plana)

ESPAÑA Y EL PELIGRO DE UNA NUEVA GUERRA MUNDIAL

Declaraciones del Generalísimo Franco a un periodista norteamericano

WASHINGTON, 28.— «Sunday Star», edición dominical de «Evening Star», publica unas interesantes declaraciones que sobre temas militares ha hecho el Jefe del Estado español, Generalísimo Franco, al periodista norteamericano Constantine Brown.—(Efe).

* * *

La Oficina de Información Diplomática comunica el texto oficial de las declaraciones que hizo S. E. el Generalísimo al periodista norteamericano Mr. Constantine Brown:

—«¿QUE PAPEL DESEMPEÑARIA ESPAÑA EN EL CASO DE UNA NUEVA CONFLAGRACION?

—Como recientemente he expresado a uno de sus colegas al hablar de España, en el Occidente de Europa nuestra nación ama la paz; pero sabiendo que ésta no depende de nuestra exclusiva voluntad, sino de la agresión de los otros, no pierde de vista los peligros que sobre el Occidente de Europa se ciernen. En la medida de sus medios se prepara y vela sus armas, para que las amenazas no puedan sorprenderla.

El papel militar que a usted interesa, y que España puede un día desempeñar, depende más de los de fuera que de nosotros mismos; España tiene una firme voluntad de resistencia. Si España fué respetada en otra situación, que podríamos llamar parecida, más que a su armamento se debió a la voluntad unánime de resistencia de sus hijos; a la seguridad de que no había de ser presa fácil para ningún agresor; y de que los españoles, en todo caso, habían de vender cara su vida.

—¿PIENSA ESPAÑA MANTENER SU POSICION DE NEUTRALIDAD, COMO EN LAS ANTERIORES GUERRAS MUNDIALES?

—No es cosa fácil, en los tiempos que corren, permanecer neutrales en las grandes conflagraciones modernas. Desde las guerras napoleónicas hasta nuestros días, tres sólo los países en Europa—España, Suiza y Suecia—han podido permanecer neutrales, y no sin que alguno haya tenido que hacer, contra su voluntad, concesiones a los beligerantes. Muy difícil fué para España, en la última contienda, mantener su neutralidad ante presiones y asechanzas. En una nueva guerra, en estos momentos en que el derecho internacional pasa por un estado tan precario, poco pesaría la voluntad de paz de los pueblos, y suecos, suizos y españoles serían, antes o después, inevitablemente arrastrados al holocausto.

Pero esta voluntad de resistencia que a España entera anima, pues conoce por amarga experiencia lo que significa el yugo comunista, la muerte y el terror en vida incluso para sus propios secuaces, es lo que hace que nadie crea entre nosotros que sería mejor aceptarlos que lanzarse a una guerra devastadora. No se trata ya del fin de las libertades, sino de la fe, de la existencia del propio hogar. Lo que en otros países tiene formas larvadas, en España revestiría caracteres explosivos. Ante la amenaza que hoy se cierne sobre Europa y a la que ustedes vienen dando estado, no hay que hacerse ilusiones: después de los Estados Unidos, que constituyen el blanco principal de las fobias y de la propaganda rusa, el país que en importancia de tales ataques le sigue, es España. Nuestra importancia estratégica y militar la está indicando el posible agresor.

Desde hace cinco años se mantiene a través de la «Kominform» y sus agentes en Europa el empeño criminal de intentar sembrar la agitación en España a través de partidas de españoles terroristas filtrados desde la nación vecina por nuestra frontera pirenaica, sin que el fracaso y la muerte de atracadores y saboteadores haga detener el envío de gente terrorista, aunque saben de antemano que están condenados al más rotundo de los fracasos.

Este empeño de la «Kominform» y de los hombres responsables rusos en el extremo occidental de Europa, indica el propósito firme y desesperado de crear núcleos de resistencia que un día pudieran abrir camino a sus unidades de paracaidistas.

—¿EN LA ACTITUD QUE PUDIERA ADOPTAR ESPAÑA, PODRIA ACASO INFLUIR EL TRATO QUE HA RECIBIDO EN ESTOS ULTIMOS AÑOS DE LAS NACIONES OCCIDENTALES Y PARTICULARMENTE DE LOS ESTADOS UNIDOS?

—Lo que no pueden comprender los españoles es que, si desgraciadamente es posible la guerra, si los Estados Unidos han de estar forzosamente empeñados en ella, cometan, sin embargo, la torpeza de hipotecar simpatías y amistades. El pueblo español, que ha guardado en la guerra pasada neutralidad amistosa hacia los Estados Unidos, que no ha tenido con ellos en cincuenta años diferencias, se siente, sin embargo, lastimado por el trato que en el orden internacional ha venido sufriendo injustamente. Y si un día ha de pasar por una dura prueba al lado del pueblo americano, no es éste el mejor procedimiento para crear el estado de espíritu que una empresa de esa naturaleza necesita. Los sufrimientos y sacrificios que por falta de preparación y asistimiento cayeran sobre el pueblo español, se volverían contra la nación americana.

—¿PRECISA ESPAÑA UNA AYUDA EN ARMAMENTO SIMILAR A LA QUE RECIBEN LOS PAISES DEL PACTO DEL ATLANTICO O LOS QUE SE ENCUENTRAN RELACIONADOS CON EL, COMO GRECIA, TURQUIA Y PERSIA?

—No basta el envío de material de guerra a los miembros del Pacto del Atlántico para crear los ejércitos necesarios. Se necesita, asimismo, preparar la nación económica y materialmente, dotarla de puertos y comunicaciones, movilizar, instruir y preparar a los hombres técnica y espiritualmente y valorar el instrumental de guerra indispensable.

No es tanto lo que las naciones necesitan. Resulta muy cómodo decir: «Estamos desarmados, carecemos de material adecuado», y encubrir así la poca o ninguna gana de combatir, el deseo de que otros combatan por ellos, cuando todas las naciones, en mayor o menor escala, tienen una industria e industrias militares mejores o peores, pero capaces de fabricar armas y preparar armamentos. Antes de la última guerra, varias de ellas se bastaban a sí mismas, produciendo armas más perfectas y capaces que los rusos.

Las armas que constituyen el núcleo de los ejércitos, desgraciadamente se usaron bien poco en la última guerra. ¿Dónde están esas armas y las del Ejército alemán que se recogieron? ¿Qué ha sido de ellas? Lo que se necesita es preparar y poner en pie de guerra lo que se tiene. Lo demás que falte es lo poco que necesariamente han de facilitar los otros.

Si España hubiera pensado de esa manera, no estaríamos hoy aquí; nuestro país hubiera sido desde hace diez años comunista. Nosotros careciamos de buenos armamentos, y, sin embargo, nos armamos y perfeccionamos nuestro armamento con nuestros propios medios, y sólo tuvimos que traer o importar de fuera un diez por ciento aproximadamente.

No han variado tanto las armas para que podamos rechazar y despreciar las más antiguas. No es tanto lo que en este orden de la mejora del armamento se necesita. Jamás nación alguna empezó la guerra con un armamento perfecto ni ideal. De la ametralladora de 150 tiros por minuto a la de 800 ó 1.000 hay una gran diferencia en potencia, pero muy poca eficacia.

Las dos sirven para la guerra. La calidad del hombre y la táctica suele compensar con creces las deficiencias del armamento. Nosotros tenemos en el «argot» militar una frase que refleja esto: «El buen militar es el que con todos los soldados y con todas las armas va contento a la guerra». Los otros son para nosotros señoritos, no guerreros; y los pueblos que así pensasen están destinados a caer en la esclavitud.

Todas las armas sirven en la guerra: las más perfectas, para las unidades de choque y primera línea; las otras, para armar al resto del país, ya que la guerra, en su tercera dimensión y en el empleo de los paracaidistas, obligan al armamento completo del país y a erizar éste de fusiles.

Ese otro problema que se apunta en las reuniones de los occidentales: el de la unidad y de la tipificación del armamento, constituye una cosa conveniente, pero no indispensable. Las dificultades que la diversidad de armamento puedan producir, se vencen con previsión y orden.

Se suele cometer un error por los americanos al juzgar de la guerra: el de asignar toda la importancia a las acumulaciones de material, creyendo que el instrumental de guerra moderno puede resolverlo todo, cuando de nada serviría si no estuviera respaldado por un espíritu y por una decisión firme de resistencia y de victoria. Débil nos parece todo cuanto en Europa y en esas naciones del Pacto del Atlántico se pretende hacer, mientras aquella voluntad firme no la respalde. ¿Conocen esto los Estados Mayores rusos?

Es evidente. Por ello España es, con los Estados Unidos, el único blanco de sus propagandas, pues si conocen lo poco que puede el material sin el espíritu, saben también cómo se debilita la fortaleza del espíritu cuando el material más perfecto no le acompaña.

—¿CUAL ES LO POTENCIALIDAD HUMANA Y MATERIAL DEL EJERCITO ESPAÑOL?

—Hemos hecho mucho en el camino de la valoración de nuestro potencial bélico humano, el mejor sin discusión de cualquier país del continente. Poseemos un Cuerpo de generales y jefes entrenados en nuestra guerra de liberación y preparados técnicamente en nuestras escuelas de guerra y altos estudios militares; y un Cuerpo de oficiales que, después de nuestra guerra, se reformó en las Academias, así como una escala complementaria de oficiales universitarios, que son la más fiel expresión del valor de nuestras virtudes ibéricas. Nuestras fábricas no han cesado desde 1939 en mejorar y perfeccionar nuestro material, pese a las desasistencias exteriores y a tener que dedicar una parte principal de nuestros esfuerzos a la producción de aquellos artículos que más pesaban en nuestro consumo y en nuestra economía. Nadie podrá echarnos en cara que no hayamos hecho todos los esfuerzos para mejorar nuestra capacidad de resistencia. Esta sería ahora centuplicada si nuestra nación dispone a tiempo de material y de la maquinaria moderna necesaria.

No desconocemos los españoles los proyectos que muchas veces se han hecho fuera sobre el establecimiento de un posible frente y de una línea de resistencia africana. Poco les quedaría que hacer a América y a los residuos del Pacto Atlántico allí, si los soviets consiguieran un día arrollar a España.

—¿QUE OPINION TIENE V. E. DE LA POSICION DE LOS ALTOS DIRIGENTES MILITARES DE LOS EE. UU., EN CUANTO A LA POLITICA INTERNACIONAL?

—Conozco el pensamiento de los militares de su país. Primero, porque a través de su Prensa y de sus rostros se trasluce; y segundo, porque siendo técnicos con una responsabilidad y un patriotismo exento de pasiones, sirven a la verdad como la sirvieron durante la guerra. Si de ellos se guiasen, evidentemente América no iría detrás de los acontecimientos.

Los hombres políticos, en general, tienen una prevención contra los hombres militares; los consideran belicosos y animados de espíritu imperialista, cuando suele ocurrir todo lo contrario. Que por conocer la guerra y sus estragos, trabajan por evitarla en cuanto pueden. Viven los pueblos así una crisis de autoridad de sus valores militares. Si se habla de guerra y ésta es posible, corresponde a los elementos militares el decir la última palabra y la responsabilidad de preparar la guerra. Si se hubieran guiado por los militares responsables, ni Alemania, ni Italia, ni la propia Rusia hubiesen ido a la guerra. Se están cometiendo en en la hora presente los mismos errores que cometió Hitler. No creo yo que los elementos militares hubieran perdido China ni la paz como se están perdiendo en estas horas.

—¿CREE V. E. PELIGROSA LA POSICION DE CIERTOS DIRIGENTES POLITICOS DE ESTADOS UNIDOS QUE CONSIDERAN QUE, EN TODO CASO, POR SU POSICION ANTICOMUNISTA, ESPAÑA SE VERIA OBLIGADA A COMBATIR AL LADO DE LAS POTENCIAS OCCIDENTALES?

—No desconocemos que hay políticos en su país que creen que, a causa de nuestra decidida oposición al comunismo y de nuestro [illegible] sito inquebrantable y bien demostrado de no doblegarnos a ninguna potencia extranjera, no tenemos otra salida que situarnos a su lado en el caso de un choque con el Este. Hemos de juzgar que su juego no es limpio y el cálculo, peligroso y aventurado, va que, como antes le expresaba, para la prueba es necesaria la unidad, el amor y la compenetración, y esto también resulta poco si los medios materiales no lo acompañan. Tal vez sea ésta la ocasión más importante para su país, en la que, sirviendo éste a otro, se asegura y se sirve a sí mismo.

No es mucho lo que España necesita Tal vez sea má importante todavía en el orden moral que en el material, y este poco nada tendría que pesar en los sacrificios del pueblo americano. Lo que sí es evidente es que las cosas no se improvisan y las horas perdidas jamás pueden recuperarse; que cada uno mida su responsabilidad ante la Historia.

Anhelo fervientemente, como el que más de los países americanos, que pueda ser evitada la catástrofe: pero son ustedes mismos, sus jefes políticos, lo más altos jefes responsables de sus fuerzas militares, legisladores y gobernantes, todos, quienes han avisado al mundo del peligro acuciante de otra nueva guerra, que, por otra parte, si no fuera así, no invertirían miles de millones de dólares en la preparación económica y militar de las naciones del Pacto del Atlántico. Para el pueblo español sería evidentemente muy cómodo que ellas solas pudieran resistir la amenaza».

Horrible catástrofe en una mina de uranio

BERLIN, 28.—Unos 400 mineros resultaron muertos el jueves en un incendio en una mina de uranio, en una ciudad de la zona soviética, según informa el periódico anticomunista «Der Telegraf». Añade que unos 300 mineros resultaron ahogados en una mina de Annaber «hace varias semanas».

El incendio en la mina de uranio comenzó a las cuatro de la madrugada del jueves. Se incendió una casamata de explosivos y los humos venenosos se esparcieron por la mina Solamente escaso número de obreros pudieron salvarse antes de que las llamas alcanzasen al ascensor. El periódico no cita la fuente de su información.—(Efe.)

BERLIN, 28.—En su edición vespertina, «Der Telegraf» hace elevarse a 2.300 ó 2.5000 el número de obreros muertos el jueves en la explosión e incendio ocurridos en una mina de uranio de una localidad de la zona soviética, que aclara es Johanng Orgenstadt.—(Efe.)

HABLA EL PAPA

a un grupo de diputados norteamericanos

CIUDAD DEL VATICANO, 28.—El Santo Padre ha recibido en audiencia privada a un grupo de diputados norteamericanos, del Comité del Parlamento americano para los presupuestos de los Ministerios de Asuntos Exteriores, Justicia y Comercio.

Después de la presentación de cada uno de los diputados, el Santo Padre pronunció un discurso, en el que dijo que la Iglesia de Cristo recuerda continuamente a sus hijos, gobernantes y súbditos, el deber de dar gracias a Dios por la posibilidad de dedicarse a su servicio con espíritu de amor; pero «cuando es más vivo el llamamiento de Dios, dijo Su Santidad, a un agradecido reconocimiento de su bondad divina y de su misericordia, cuando llega a la conciencia de los representantes del pueblo, elegidos precisamente para afirmar, coordinar y unificar en el campo político, las actividades espirituales y las aspiraciones de su nación».

«Es claro, añadió el Papa, que la conciencia de la dependencia de Dios, así como la gratitud del individuo por los bienes que de El sólo proceden, obliga a los hombres de Estado a un programa de proclamación en nombre de todos. Esta conciencia supone una sensibilidad especial, un delicado sentido de lo divino, así como de derechos e intereses inherentes humanos que exigen un reconocimiento y una protección por parte de los legisladores, especialmente en estos días difíciles de la reconstrucción en el sector de la economía y de las finanzas internacionales».

«Demos, pues, gracias ahora y siempre a Dios, dijo por último el Papa, y ante Nos, que agradecemos en el sector de la economía y de loable propósito de honrarle y adorar su santísima voluntad, con el cumplimiento de vuestro sagrado deber y con vuestro pueblo».

Su Santidad invocó, por último, las bendiciones de Dios sobre los presentes, sobre sus seres queridos y sobre su nación, e hizo votos porque todos los legisladores escuchen constantemente este llamamiento de la recta conciencia, con el fin de que los dones divinos sean derramados por Aquel que tiene en sus manos omnipotentes la suerte de los individuos y de las naciones.—(Efe).

VA A OBTENERSE ENERGIA ELECTRICA DEL MAR

Las instalaciones para ello podrán realizarse muy pronto

Así lo ha declarado el inventor, ingeniero español señor Duque

MADRID, 28.—Las instalaciones para obtener energía eléctrica del mar podrán realizarse muy pronto, según ha declarado su inventor, el ingeniero y financiero don Rufino Duque. La patente de la recuperación de energía eléctrica del mar fué solicitada del Registro de la Propiedad Industrial el 18 de octubre último y concedida el 19 del mismo mes, después de estudiada por sus ingenieros y demás técnicos. Su vigencia es de 20 años para España, y, en tránsito, para todos los países del mundo.

El señor Duque ha dicho que las altas esferas tienen ya en su poder una memoria descriptiva del invento, con sus correspondientes planos, para su estudio por parte de los departamentos técnicos, y de otra, técnico-financiera, relativa al coste de las primeras instalaciones y de su puesta en marcha. «Independientemente —añadió— he recibido estos días numerosas visitas de grupos financieros, y se ha solicitado de mí con gran insistencia la representación para algunos países extranjeros».

En tierra firme, y sobre una plataforma previamente nivelada, procederá un ingeniero de Caminos, Canales y Puertos a la construcción de las bases del flotador, que posteriormente descansará en el fondo del mar con sus catorce cámaras, sus turbinas, blindadas por planchas de hierro, y un mástil de 15 metros de altura aproximadamente. El coste total de esta instalación no rebasará quizá de los diez millones de pesetas, y puede producir, sin notables diferencias, la misma fuerza que la central térmica de Ponferrada, recientemente inaugurada, con la diferencia de que el kilovatio hora no alcanzará el exiguo precio de dos céntimos. Sin contar las ventajas que reportaría a España al terminar con las restricciones eléctricas y moderar el precio del suministro, esta patente supone el ingreso en nuestro país de muchos millones de divisas por el permiso o ventas de derechos de explotación al extranjero.

El señor Duque tiene fe en su invento. Confidencialmente dice que los científicos que informaron la concesión de la patente se dieron plena cuenta de que estaba en sus manos el invento más trascendental de nuestra época, tanto para la economía como para el desarrollo industrial, agrícola y, en general, elevación de los niveles de vida.

Finalmente, el señor Duque dice: «He puesto mi invento en manos de Su Excelencia el Jefe del Estado, de cuya benevolencia obtuve una larga entrevista el pasado día 24, en la que se mostró, como de costumbre, vivamente interesado por todo aquello que pueda significar un progreso para España. Percatándose inmediatamente de la importancia de nuestros proyectos, no ocultó su entusiasmo, pasando a los respectivos departamentos técnicos la documentación que tuvimos el honor de poner en sus manos».

Sembrando con avión

PARIS, 28.— Por primera vez en Francia, desde un avión se ha procedido a la siembra de trigo. La experiencia ha dado muy buenos resultados en la región del Paso de Calais, sembrándose en menos de dos horas seis hectáreas, a razón de 210 kilos de semilla por hectárea. El avión utilizado es un Piper-Club.—(Efe.)

LOS DOS RIVALES

Los equipos locales, Maestranza Aérea y Deportivo Logroñés, dignos rivales que el domingo contendieron en «las Gaunas».

(Fotos y grabado, Cortés Payá)

(INFORMACION EN LA ULTIMA PAGINA)

Caridad

La preocupación del contratista

Un día tuvimos que visitar a un contratista, buen amigo nuestro, y le encontramos con aire caviloso, empuñando el lápiz y peleándose con planos, cifras y papeles.

—¿Qué te ocurre?. Pareces preocupado...

—Es que a mi regreso de Madrid he encontrado hecha demasiada obra.

—¡Vaya!. Pues eso no es para inquietar, sino para estar contento.

—Y lo estaba. Pero no había cemento para tanto y ahora lo he comprobado.

—¡Mejor que mejor!

—Sí, pero... —añadió rascándose la oreja con aire pensativo— ¿y la calidad de la obra?.

Entonces comprendimos y, tras de cumplir nuestra gestión con él y separarnos, se fué nuestro amigo a ver al arquitecto.

* * *

En realidad no sabemos el desenlace de esa honrosa inquietud: ¿hubo error en la medición o en el cálculo?. ¿Habíanse empleado para la grava y la arena cestos de más capacidad que los calibrados al principio?...

Pero, en cambio, sabemos una cosa que nos ha hecho meditar largamente. A saber:

Que nuestro amigo se extrañó de que con tantos metros cúbicos de grava, tantos de arena y tantos sacos de cemento hubiese podido obtener tanta obra.

Y que, si esa sorpresa fué primero alegría, después fué preocupación, que quiso desvanecer con quien podía.

Porque de una obra no sólo interesa el volumen, sino la calidad. Y si el volumen imprevisto alegra, no está de más que su calidad preocupe.

Y conviene asegurarse de que no ha desmerecido o corregir el yerro, si lo hubiere, cueste lo que cueste.

* * *

Nuestro buen contratista nos ha hecho pensar en otras obras y en otros constructores.

Por ejemplo: en el hombre de negocios, que es un constructor de beneficios:

Y preguntamos:

Si un empresario, si un comerciante, si un hombre de negocios obtiene al final de su ejercicio un beneficio superior al razonable y previsto, ¿se preocupa de hacer un análisis de los materiales propios por él invertidos?.

¿No le sorprende nunca que con tantos metros cúbicos de esfuerzo propio, mas tantos de hábil dirección, mas tantos de interés, mas tantos de riesgo, haya construído un edificio tan grande de beneficios suyos?.

¿No piensa si valora demasiado su propio esfuerzo; si el riesgo ha sido, en efecto, tan grande; si la eficacia de su habilidad no se multiplica con alguna preciosa colaboración que ahora olvida?. ¿No investiga si realmente pudo pagar mayores salarios, repartir recompensas, vender más barato o si debe revertir el exceso en su empresa para poder bajar sus precios otro año?.

Es decir, ¿no habrá incluído inadvertidamente en sus beneficios algunos metros cúbicos de beneficios de otros, sean colaboradores, asalariados o público comprador, que es quien paga y posibilita su negocio?.

* * *

Dios nos libre de decir que el empresario, el comerciante, el hombre de negocios, se quede siempre, ni aún con frecuencia, con parte de un beneficio que a otros corresponde. Y menos a sabiendas.

Eso sería injusto e injurioso. Y tan lejos de nuestro criterio, que desde aquí rendimos nuestro homenaje a ese puñado de hombres que, en toda ciudad, en toda comunidad humana, crea y mantiene las fuentes de riqueza y da trabajo y mercancías a innumerables hermanos nuestros y suyos a costa de sólo Dios sabe cuánto esfuerzo, cuántos riesgos, cuántas privaciones pasadas y presentes, propias o heredadas...

Sólo pedimos una cosa:

Que el que al fin de la jornada obtenga un beneficio que, por lo grande, alegre su espíritu, sienta al mismo tiempo la PREOCUPACION de si todo ese beneficio es verdaderamente suyo y que compruebe por si acaso —sólo por si acaso— si su calidad moral no ha desmerecido ante su gran volumen. Consultando, si es preciso, a quien pueda aconsejarle sabia y rectamente. Que si es realmente suyo todo el beneficio, lo disfrutará así más dichoso y con las bendiciones del Cielo en su empresa.

Sobre todo, ármese de caridad, de amor al prójimo para juzgar su caso, y no se deje vencer por la dura competición de la vida. Como aquellos pescadores que, por llegar al puerto los primeros, ataban el regulador de la máquina de vapor y, no contentos con eso, echaban la boina al manómetro para no ver la presión ni el peligro.

Piensen que el manómetro marca y que el peligro de injusticia existe aunque se eche la boina a la conciencia. Y que si esto es disculpable en aquellos pobres y rudos pescadores, no lo es tanto en hombres cultivados y que no tienen tan vital necesidad de llegar al puerto los primeros.

S. D. DE CARIDAD

La Vida en la Ciudad

DE SOCIEDAD

Petición de mano. — Por don José Fernández España, y para su hijo don Manuel Fernández Zayas, fué solicitada el pasado domingo a doña Cecilia González, viuda del que fué nuestro inolvidable y querido director don Felipe Martínez Zaporta (que en paz descanse), la mano de su encantadora hija Loli.

Entre los novios se cruzaron los regalos de ritual, que en esta ocasión fueron de tanto gusto como valor, y la boda quedó concertada para fecha próxima.

El fausto acontecimiento fué espléndidamente festejado en la intimidad familiar.

Anticipamos al futuro matrimonio nuestra más cordial enhorabuena, extensiva a sus familiares, y de éstos, a la madre y hermanos de la novia, tan de nuestros especiales afectos.

Su Pintor... CARMELO SEGURA. Franco, 36. Teléfono 15-66.

NOTICIAS DIVERSAS

Cupón pro-ciegos. — En el sorteo celebrado ayer, resultó premiado el número 820.

Los cupones terminados en 20 están premiados con 2'50 pesetas cada uno.

Viaje a Zaragoza

con coche de la Empresa Olarte, a presenciar el partido ESCORIAZA-LOGROÑES. Precio del billete, 65 pesetas. Salida, a las 7'30 del día 4 de diciembre, para regresar de Zaragoza a las 10 de la noche. Razón, General Franco, 4. Zapatería.

MEDIAS GRATIS

Para propaganda, enviamos sin gasto alguno a su domicilio unas preciosas MEDIAS NYLON (Cristal). Pídalas hoy mismo. Apartado Correos, 246. MADRID.

Falange Española Tradicionalista y de las J. O. N. S.

Sección Femenina

TEXTOS DE NACIONAL SINDICALISMO

Se comunica a todas las alumnas que ya se han recibido los textos de Nacional Sindicalismo para los distintos cursos de Bachiller.

Estos textos pueden recogerlos en la Delegación Provincial de Sección Femenina (Departamento de Prensa y Propaganda).

MARCHA DE JUVENTUDES FEMENINAS

El pasado domingo, treinta flechas de las Juventudes Femeninas, acompañadas de sus instructoras y de una enfermera, realizaron una marcha al campo. Primeramente oyeron misa en la Parroquia de Nuestra Señora de Valvanera. Seguidamente se dirigieron a la Escuela de Mandos de Sección Femenina, en la que pasaron la mañana practicando deportes, cantos, danzas regionales y juegos apropiados a sus edades, llegando así la hora del mediodía, en la que se reunieron todas a saborear la comida que les había sido preparada.

Por la tarde, y después del reposo, continuaron la marcha a la ermita del Cristo del Humilladero, donde una instructora les explicó algún detalle sobre la devoción al citado Cristo. Al regreso a la Escuela de Mandos se les dió breve charla de Nacional Sindicalismo.

Al atardecer, y después de arriar banderas, regresaron a la capital después de haber pasado un día de alegre camaradería.

✝ En la imposibilidad de hacerlo personalmente, los hermanos y demás familia de **DON VALENTIN MARTINEZ ARANDA** (q. e. p. d.), nos encargan que, en su nombre, demos las más expresivas gracias a cuantos asistieron a los actos póstumos celebrados con motivo de su fallecimiento.

¡QUE PIDE ESTE CHIQUILLO!

¿DATILES DEL MONAGUILLO? CASA PIAZUELO. — Gallarza, 16

Frente de Juventudes

ACADEMIA DE CULTURA

Recordamos a los interesados que el día 1 de diciembre darán comienzo las clases de Cultura General de nuestra Academia.

La matrícula gratuita puede efectuarse todos los días en la Delegación Provincial del Frente de Juventudes, Hermanos Moroy, 1, principal B, o en el cuartelillo de las Falanges Juveniles de Franco, Rodríguez Paterna, 30, haciendo saber que las clases serán de siete a nueve de la noche.

Central Nacionalsindicalista

OBRA SINDICAL «ARTESANIA»

En la distribución de clavazón número 22 efectuada por la Vicesecretaría de Ordenación Económica, le han correspondido a esta Obra Sindical de «Artesanía» las cantidades que se expresan a continuación, pudiendo ser retiradas por aquellos artesanos de esta provincia que lo deseen: 2 paquetes de 18 por 75, 2 paquetes de 19 por 80, 1 paquete de 18 por 70, 4 paquetes de 17 por 60 y 1 paquete de 14 por 55.

Registro Civil

Inscripciones verificadas en los días 27 y 28:

Nacimientos.—Juan Ramón Pons Romero, María José Amparo Zapatero Garbayo y Angel de Pedro Fernández.

Defunciones.—José María Romero Rodríguez, de 22 años, de Nolla (Asturias); Anastasio Cabezón Royo, de 73 años, de El Redal; Sancho Sánchez Aliende, de 35 años, de Santo Domingo de la Calzada; Felisa Pérez Ceniceros, de 57 años, de Ventosa, y Exiquio López Aguilera, de 22 años, de Coruña del Conde (Burgos).

Matrimonios.—Ninguno.

CRONICA DE SUCESOS

Una niña abrasada

En la tarde del pasado domingo, encontrándose solas en casa las niñas María Encarnación Lacalle Arribas, de 6 años, y su hermana M.ª Pilar, de 10, domiciliadas en G. de Berceo, letra I, la más pequeña de ellas se acercó a un hornillo con tan mala fortuna que se le prendieron las ropitas. A los gritos de las niñas pasó al piso de las mismas un vecino, que pudo sofocar las llamas, no sin que antes hubiera sufrido la pequeña gravísimas quemaduras.

Trasladada rápidamente al Cuarto de Socorro del Hospital Provincial se le apreciaron quemaduras de tercer grado en cara, cuello, tórax, abdomen y muslos de pronóstico muy grave, quedando hospitalizada.

La infortunada niña falleció en la mañana de ayer, lunes.

Lamentamos sinceramente la desgracia y expresamos a sus padres y hermanas nuestra más sentida condolencia.

Atropello de camión

Pablo Arenas García, de 7 años, domiciliado en la calle del Oeste letra P, fué curado en el Cuarto de Socorro del Hospital Provincial de erosiones en la cara externa del tobillo derecho y rodilla izquierda, de carácter leve, causadas al atropellarle un camión en el Parque de Bomberos.

Accidente de trabajo

Hallándose serrando leña en la carpintería municipal Andrés Ichaurralde, de 44 años, se produjo diversas heridas cortantes en los dedos índice y corazón, con sección ósea completa de falangina y falangeta y sección también de yema y uña del dedo anular de la mano izquierda, con fuerte hemorragia, de las que fué asistido en el hospital, calificándose su estado de pronóstico reservado.

A ZARAGOZA

PARTIDO ESCORIAZA-LOGROÑES. Precio del billete, 75 pesetas. Plazas limitadas. Billetes, Barbería Reinares. Salida, domingo, ocho de la mañana.

CENTROS OFICIALES

Delegación Provincial de Industria

RESTRICCIONES ELECTRICAS

El señor delegado técnico de restricciones de la Zona Norte comunica a esta Delegación para que se publique en el diario local, para el conocimiento de las empresas eléctricas y consumidores, la siguiente nota:

«Circunstanciales aumentos de producción en algunas centrales eléctricas originados por aumentos transitorios agua afluentes, permiten de momento mejorar los horarios de suministro sin que pueda concretarse un régimen de suministro diferente al oficialmente establecido en el día de la fecha».

Logroño, 28 de noviembre de 1949. —El Ingeniero Jefe.

Delegación Provincial de Abastecimientos y Transportes

INSTRUCCIONES PARA LOS PRODUCTORES DE ACEITUNA DE ESTA PROVINCIA

Se pone en conocimiento de todos los productores de aceituna de la provincia, la obligación que tienen de presentarse en los Ayuntamientos respectivos de sus términos municipales para cumplimentar las declaraciones de olivarero, ateniéndose al impreso que les facilitarán las Delegaciones Locales en el plazo comprendido entre la fecha de la publicación del presente escrito y el 21 de diciembre del corriente año.

Todos los productores residentes en el término municipal de Logroño, El Cortijo y Varea cumplimentarán dicha declaración de olivarero en las Oficinas del Aceite de esta Delegación Provincial de Abastecimientos y Transportes, sitas en carretera de Villamediana número 12, cuarto izquierda, durante las horas de oficina, de nueve y media a una y media.

Logroño, 28 de noviembre de 1949. —El gobernador civil accidental, **Agapito del Valle.**

AGUACALIENTE "ARTEAGA"

HERRERIAS, 51.

Jefatura Provincial de Sanidad

PENICILINA

Para conocimiento del público en general, se hace saber que el precio actual de la penicilina en el depósito oficial de esta provincia, a disposición de esta Jefatura Provincial de Sanidad, es el de 18'30 pesetas la ampolla de 200.000 U. O. marca «Delhove».

Necrológicas

En su residencia de Madrid, dejó de existir el pasado domingo, a los 72 años de edad, la Iltma. señora doña Carmen Pérez, esposa de don Ladislao Montes, alto funcionario de Hacienda.

La finada, que convivió entre nosotros varios años, en los que su esposo fué delegado de Hacienda en nuestra capital, supo captarse afectos y amistades de la buena sociedad logroñesa, a la vez que respetos y cariños en todas las clases sociales, ya que a todas llegaban las bondades de su carácter y sus sentimientos caritativos.

En todos ellos, la triste noticia del fallecimiento de la respetable señora causará hoy tan dolorosa sorpresa como sincero pesar.

De éste nos hacemos partícipes, y expresamos nuestro más sentido pésame al apenado viudo e hijos, y de éstos, muy especialmente a don José Antonio, subdirector del Instituto Nacional de Moneda Extranjera, y don Luis, culto abogado y gerente de Bodegas Franco-Españolas, y esposa, doña Rosa del Río, particulares amigos y muy estimados convecinos.

* * *

Confortada con los Santos Sacramentos, y a los 84 años de edad, falleció el pasado domingo en Pamplona doña Dolores Giménez Gómez, viuda de don Alonso Asensio, dama de ejemplares virtudes cristianas que contaba con el cariño y la estimación de sus extensas relaciones, entre las que la noticia de la muerte causó honda pena, como se puso de manifiesto en el piadoso acto del entierro, verificado ayer en la capital navarra, y que constituyó una verdadera manifestación de duelo.

Con tan triste motivo, expresamos a sus deudos todos y de manera especial a su hijo don Julián, de la razón social «Julián Asensio y Cía., Sucesores de B. Garrigosa», comerciante acreditado y muy estimado en Logroño, el testimonio de nuestro sentido pésame.

* * *

En Jacarey (Brasil) falleció el pasado 6 de octubre, a los 64 años de edad, don Hilario Villar Díaz, oriundo de Uruñuela, que ejercía actividades industriales en el remoto país donde la muerte le ha sorprendido. Ferviente riojano, supo mostrarse defensor de la Madre Patria en todo momento, al mismo tiempo que era queridísimo por sus bondades.

La noticia de su muerte, al ser conocida, ha causado gran sentimiento por ser grandes los afectos que contaba entre sus extensas relaciones.

A sus afligidos familiares les hacemos presente nuestro pésame más sentido.

* * *

A los 65 años de edad, después de recibidos los Santos Sacramentos, entregó su alma a Dios la bondadosa señora doña Gregoria Ezquerro Rincón, que era muy estimada por las excelentes prendas de bondad que la adornaban, habiendo causado su muerte general sentimiento entre cuantos en vida la trataron.

A su apenado esposo, don Fortunato Ezquerro; hijos, Carmelo, Natividad, Martín, Luis, Felisa, Pedro y Carmen; hijos políticos, Justa Herrero, José Ulecia, Segundo Escalona, Inés Torrecilla, María L. Jubera y Francisco Miranda; nietos, hermanos y demás familiares, les acompañamos en su pesar.

* * *

También falleció ayer nuestro convecino don Nicolás Alba Balmaseda, industrial zapatero, que contaba 65 años de edad y era muy estimado por su laboriosidad y carácter servicial.

Descanse en paz, y reciban sus apenados hijos Ascensión, Felisa, Faustina y Eugenio; hermano, don Néstor; hijos políticos y demás familiares, la expresión de nuestra condolencia.

Hace 25 años

Celebró sesión pública el Colegio de Farmacéuticos de Madrid para oír la conferencia de nuestro paisano don Roberto Cárcamo, establecido en la República Argentina, y a quien recientemente el mismo Colegio le había nombrado miembro honorario. El señor Cárcamo manifestó la grata impresión que había recibido en su visita a España y aseguró que, después de haber visitado los principales laboratorios químicos de Europa, había encontrado en España muchos tan bien montados y equipados como los mejores del extranjero. Después describió la campaña antituberculosa que se realizaba en la Argentina y dió detalles prácticos. El conferenciante fué aplaudido y felicitado al final de su disertación.

—El alcalde, señor Hernández, recibió la visita del diputado provincial de Pamplona señor Goizueta y del ingeniero jefe del Servicio de Obras Públicas de dicha Diputación, señor Erice, quienes le manifestaron que, interesada aquella Corporación foral en la construcción del ferrocarril Pamplona-Estella-Logroño, habían encargado la confección de unos planos y solicitado el auxilio del Estado.

—El Ayuntamiento aceptó los ofrecimientos gratuitos de los dentistas logroñeses don Luis S. Badillos y don Rafael y don Basilio Gurrea Ortiz de Zárate para los servicios de la Beneficencia Municipal.

—En los terrenos que la Diputación poseía en la Casa Provincial de Beneficencia y la vía férrea se sustituyó la chopera que allí existía por una magnífica huerta, plantándose hortalizas, habas, patatas, alcachofas, etc., para el consumo de la Casa. Los trabajos fueron dirigidos por el ingeniero agrónomo provincial señor Pascual de Quinto. Faltaba completar esta hermosa huerta con árboles frutales, y la Comisión Provincial acordó efectuar la plantación y encargó 160 plantones de diferentes clases de frutas, y con tal motivo se celebró la Fiesta del Arbol, con asistencia de las autoridades civiles, militares, eclesiásticas y representaciones de la Prensa, amenizando el acto la banda del Regimiento de Cantabria. Los niños de ambos sexos, portadores cada uno de su plantón, acompañados de las Hermanas de la Caridad, hicieron la plantación, y de cada plantón pendía una tarjeta con el nombre del niño. A los asilados se les sirvió comida extraordinaria, que presenciaron las autoridades y fué amenizada por la banda de Cantabria. Los invitados fueron obsequiados y tuvieron el rasgo de costear la comida servida a los asilados.

—El día de hoy fué más agradable que el anterior, registrándose de temperatura máxima al sol 17 grados; a la sombra, 13, y mínima, 2'5.

—En Santo Domingo, en la capilla del Santo, contrajeron matrimonio la señorita Elena Moneo Mendi y don David Ruiz de la Cuesta Capellán. Actuaron de padrinos don Fidel Ruiz de la Cuesta y doña Julia García. Bendijo la unión el canónigo don Jesús Compostizo.

—En Fuenmayor, el Ilmo. señor obispo de la diócesis administró el Sacramento de la Confirmación a unos 600 niños de ambos sexos, actuando de padrinos de la ceremonia la señora del alcalde y el señor juez municipal.

HACE 50 AÑOS.—La compañía de Julia Cirera, que actuaba en el Teatro Bretón, representó el drama «La pasionaria», de Leopoldo Cano. La obra no gustó por ser de asunto bastante escabroso.

—Las temperaturas del día de hoy fueron: Máximas al sol y a la sombra, 11 y 8'2 grados, respectivamente, y mínima, 3'4.

Grandes Ferias de la Concepción

TODA CLASE DE GANADOS, EN

SANTO DOMINGO DE LA CALZADA

Del 8 al 12 de diciembre

LAS MAS CONCURRIDAS DE LA REGION

TEATRO — CINE — BAILES PUBLICOS Y DE SOCIEDAD

ESTA CIUDAD CUENTA CON HOTELES DE GRAN CONFORT Y ALOJAMIENTOS ECONOMICOS

Ganaderos: Acudid con vuestros ganados a tan renombrada feria

PIMIENTO MOLIDO NUEVO

ACABAMOS DE RECIBIR EL NUEVO PIMIENTO MOLIDO ESPECIAL CHORICERO DE LA VERA EN SUS TRES CLASES: DULCE-PICANTE — DULCE-ESPECIAL — PICANTE

ASI COMO TRIPAS DE CERDO, CANELAS Y ESPECIAS; DE TODO ELLO RESPONDEMOS DE SU BUENISIMA CALIDAD.

¡SI QUIERE HACER UNA BUENA MATANZA, COMPRE LAS ESPECIAS EN UNA CASA DE CONFIANZA!

LA NEGRITA. Teléfono 20 65

✝

LA SEÑORA

Doña Gregoria Ezquerro Rincón

FALLECIO EN EL DIA DE AYER, A LOS 65 AÑOS DE EDAD

habiendo recibido los Santos Sacramentos

R. I. P.

Su apenado esposo, don Fortunato Ezquerro; hijos, Carmelo (propietario del Bar «Buenos Aires»), Natividad, Martín (industrial vinatero), Luis (industrial carpintero), Felisa, Pedro y Carmen; hijos políticos, Justa Herrero, José Ulecia (industrial mecánico), Segunda Escalona, Inés Torrecilla, María Luisa Jubera y Francisco Miranda; nietos; hermanos, Lázaro y Romualdo (ausentes); hermanos políticos, Tirso, Amalia y Dionisia Ezquerro; sobrinos, primos y demás familia, participan a sus amistades tan sensible pérdida y les ruegan la asistencia a los actos que se mencionan, por cuyo favor les quedarán agradecidos.

Logroño, 29 de noviembre de 1949.

CONDUCCION DEL CADAVER.—HOY, martes, a la UNA.

CASA MORTUORIA.—Rodríguez Paterna, 22.

IGLESIA PARROQUIAL.—Santa María de Palacio.

FUNERAL Y MISA DE REQUIEM.—Mañana, miércoles, a las NUEVE Y MEDIA.

✝

EL SEÑOR

Don Hilario Villar Díaz

FALLECIO EN JACAREY (BRASIL) EL DIA 6 DE OCTUBRE DE 1949

A LOS 64 AÑOS DE EDAD

habiendo recibido los Santos Sacramentos

R. I. P.

Sus familiares participan a sus amistades tan sensible pérdida y les ruegan una oración por el alma del finado y la asistencia a la misa que por su eterno descanso se dirá en el día de HOY en la Parroquia de Uruñuela, por cuyo favor les quedarán agradecidos.

Uruñuela (Logroño), 9 de noviembre de 1949.

✝

PRIMER ANIVERSARIO

LA SEÑORA

Doña Antonia Herce Bretón

FALLECIO EN TUDELILLA EL DIA 30 DE NOVIEMBRE DE 1948

A LOS 50 AÑOS DE EDAD

habiendo recibido los Santos Sacramentos

R. I. P.

Su desconsolado esposo, don Enrique Díaz Bretón; hijos, Inés, Vidal y Enrique; padre, don Silverio Herce; hermanos políticos, tíos, sobrinos, primos y demás familia, al recordar a sus amistades tan triste fecha, les ruegan la asistencia al FUNERAL DE CABO DE AÑO que se celebrará en Tudelilla MAÑANA, MIERCOLES, día 30, a las NUEVE Y MEDIA de la mañana, en su iglesia parroquial de Santa María; y a las MISAS que se celebrarán en Logroño, dicho día, en las iglesias: del Carmen, a las 7'30 y 8'30; de San Bartolomé, a las 7'30; de Palacio, a las 9'30; Adoratrices, a las 6, y PP. Escolapios, a las 8, 8'30 y 8'45, por cuyo favor les quedarán muy agradecidos.

Tudelilla, 29 de noviembre de 1949.

MOTORES DE ACEITE PESADO PARA CAMIONES DE TRES A SEIS TONELADAS Y USOS INDUSTRIALES Y MARINOS

PERKINS DIESELS

FABRICACION INGLESA

Distribuidores para España:

"SAMLE"

PASEO DEL PRADO, 12. — TELEFONO 219057 — MADRID.

SOLICITE CATALOGO

Este material es especial para aplicación a CUENTAS COMBINADAS.

S. E. R. P. R. E.

tiene a la venta en sus puestos:

Naranja Navel superior	a 1'80	Ptas.	kilo
» Imperial	a 1'80	»	»
Pasas de Málaga	a 12'50	»	»
Dulce de membrillo	a 14'50	»	»
Higos de caja	a 7'50	»	»
Galleta tostada	a 19'00	»	»
» María	a 20'00	»	»
» coco selecta	a 24'00	»	»
Queso manchego de vaca	a 33'00	»	»
» oveja en porciones	a 0'85	Ptas.	una
Melocotón en almíbar	a 6'00	Ptas.	lata

DEPORTES

Por DEL CAMPO

Real Madrid, 7 - Combinado Mexicano, 1

MADRID, 28.— Gran concurrencia en Chamartín y una gran ovación a la salida de los equipos, especialmente cuando pisan el terreno de juego los de México.

Puesta la pelota en juego, hay unos avances de los mejicanos que llegan hasta la puerta defendida por Acuña. La defensa madridista se encarga de deshacer, en última instancia, los avances mejicanos, que se muestran inocentes ante la puerta contraria. El primer tiempo se juega con balón mejicano, más pequeño y menos pesado que el español, y esto desconcierta un poco a nuestros jugadores. Pasados los primeros instantes, el equipo blanco reacciona y se vuelca sobre la portería defendida por Córdoba. En poco tiempo se suceden tres corners seguidos contra la puerta mejicana, que no tienen consecuencias. Hay un buen avance por el ala izquierda madrileña que Pahiño, solo ante el portero forastero, falla lamentablemente. Ha sido el único fallo que ha tenido el jugador gallego en toda la tarde. Se sucede un avance mejicano con un tiro del interior Flores, que para Acuña. Los mejicanos se pasan la pelota bien y realizan combinaciones vistosas, pero ineficaces ante la puerta por falta de rematadores. El Madrid va entrando en juego y se suceden los momentos de peligro ante la puerta mejicana. Se castiga con un golpe franco al combinado azteca. Lo tira Muñoz fuertemente y la pelota roza el poste. Se luce ahora Acuña parando un fuerte tiro, el único del partido por parte mejicana de Lucena. El primer gol de la tarde se produce a los 18 minutos. En un avance de la delantera mejicana ésta llega hasta la defensa madridista. Falla la pelota Mariscal y Setién marca el único tanto para su equipo. Reacciona el Madrid, y se lanza en tromba sobre la puerta azteca. Un fuerte tiro de Macala es rechazado por el poste. Se lesiona Mariscal y sale Toni, que ocupa el puesto de medio volante. Navarro pasa a ocupar el puesto de defensa. A los 23 minutos consigue el Madrid el gol del empate por mediación de Pahiño, que, desde muy cerca, chuta fuerte y colocado al recoger un pase de Molowny. Poco después es anulado un tanto al Madrid, marcado por Cabrera, por apreciar el árbitro fuera de juego de este jugador. Sigue el acoso madridista ante la puerta mejicana. También Pahiño es el que a los 32 minutos deshace el empate, al marcar el segundo tanto madridista. Poco después, Acuña sufre un encontronazo con Naranjo y resulta lesionado. Se para unos momentos el juego para atender al jugador gallego, que, aunque resentido, se incorpora y continúa en su puesto. A los 40 minutos, Pahiño consigue otro gol para su equipo. Es un gol de una factura espléndida, que el público ovaciona largamente. Poco después termina la primera parte.

En la segunda, el equipo mejicano introduce modificaciones en sus filas. En el equipo madrileño se nota la ausencia de Macala, a quien sustituye Toni, y la reincorporación de Mariscal. Esta segunda parte se juega con balón español y se cambian las tornas. Los mejicanos extrañan la pelota y realizan peor juego que en la primera parte; y los españoles dominan mejor el balón.

Toda esta segunda parte transcurre en medio de un completo dominio de los españoles, que juegan a placer o desbordan constantemente a la defensa mejicana sin necesidad de emplearse a fondo. La defensa azteca emplea a ratos brusquedades que el árbitro corta con energía. Se tiran varios corners contra la puerta defendida por Córdoba que no tiene consecuencias. Se castiga a los mejicanos con un penalty por entrada violenta de un defensa. Lo tira Muñoz flojo y lo rechaza el portero. A los diez minutos de juego, Pahiño consigue el cuarto gol para su equipo al rematar un pase muy medido de Olmedo. El quinto, al minuto 22, Cabrera marca gol es obra del interior, Olmedo, el sexto de una manera muy espectacular, y Toni marca el séptimo y último de la tarde al rematar de izquierda una magnífica combinación de toda la delantera madrileña.

García Martinel, suplente del Madrid que sustituyó a Acuña momentos antes de terminar la primera parte, apenas tuvo que intervenir.

Se tiraron contra el equipo mejicano diez corners y dos contra el Real Madrid.

El público se mostró correctísimo y cariñoso con el equipo mejicano, que fué ovacionado al saltar al campo y retirarse de éste una vez concluído el partido.

Hizo el saque de honor la reina de los deportes mejicanos.

Arbitró el encuentro el colegiado francés Le Foll, que realizó un arbitraje perfecto.

Los equipos se alinearon así:

Combinado mejicano: Córdoba; Romo, Labbiad; Aroca, Ortiz, Ochoa; Flores, Naranjo, Pérez, Luna y Setién.

Real Madrid: Acuña; Azcárate, Pon, Mariscal; Muñoz, Navarro; Macala, Olmedo, Pahiño, Molowny y Cabrera.

De Aldeanueva

Con la visita del C. D. Cárcar, se cubrió una fecha más del calendario de la competición Copa IMSA y nuestro equipo sumó dos puntitos más a los ya adquiridos en partidos anteriores. El partido, desde el primer momento, no tuvo duda de ninguna clase, habiéndose demostrado con el 5—0 que fué el resultado final, jugándose el partido entero, así puede decirse, en el terreno de juego que ocupaban los de Cárcar, que si les fueron marcados cinco goles igual pudieron haber sido doble que triple. El equipo de Cárcar demostró su reciente formación en todo momento, si bien durante los noventa minutos se defendieron bien, no decayendo su ánimo por los tantos que les iban marcando. Regresaron a su pueblo con grandes muestras de alegría por el buen trato recibido de la afición. ¡Bien por los aldeanos que saben unir al deporte la caballerosidad que, en definitiva, todo es una misma cosa. Podemos gritar con entusiasmo: ¡Aupa Aldea!, porque el triunfo es seguro, sino de puntos en la clasificación, sí que lo es de buen comportamiento, al que desde luego siempre hay algún «gamberrito» que pone su aportación de puntitos negros.

Los pequeños

El C. D. Tardío ruega a sus jugadores se pasen hoy, de 7 a 8, por su domicilio.

El Logroñés vence por 2-1 al Maestranza

(Viene de la sexta página)

sultado del partido. Y así en justicia hubiera terminado si Langarica no hubiera echado sobre uno de los platillos de la balanza el peso de su silbato.

LANGARICA

El árbitro, señor Langarica, actuó perfectamente en el primer tiempo, con imparcialidad y con exacta noción de la categoría de las distintas faltas mas ya avanzado el segundo tiempo—tal vez recordando los apuros que pasó en su anterior actuación en Las Gaunas o influído por parte del público o por ambas cosas—, debió pensar que si buscaba un empate sería la manera mejor de salir airoso. Y descaradamente se mostró parcial en favor del Logroñés, pitando continuamente, unas veces con razón y muchas sin motivo, contra el Maestranza. Cuando faltaban once minutos para terminar el encuentro, señaló un penalty imaginario, sin contar que luego un magnífico cabezazo de Benito había de cargar a su conciencia una victoria a todas luces injusta.

Y hay más en su contra. Su indiferencia ante dos motivos de expulsión a que se hizo acreedor García, ese noble jugador y excelente defensa que en ciertos momentos no pudo controlarse debidamente. En uno de ellos, caído Taxis tras una falta que le hizo el defensa central blanquirrojo, éste le zarandeó violentamente y le amenazó con darle una patada en la cabeza. Y en la otra, también Taxis en tierra, le pegó alevosamente un puntapié. En el primer caso podría poner García la disculpa de que el delantero maestrante «echaba teatro a la cosa», y en la segunda que había sido entrado violentamente, pero ni una ni otra son válidas para su justificar ni remotamente su actitud.

POR LINEAS Y UNO POR UNO

En la puerta, tanto Pérez como Hernández, acusaron nerviosismo, demostrado en su falta de blocaje a balones fáciles, no viéndose obligados ni uno ni otro a realizar grandes paradas y ni uno ni otro fueron responsables de los tantos.

Por líneas defensivas, fué superior la del Maestranza. Valentín, Oyón y Guerra llevaron a cabo un gran encuentro, perfectos en cuanto a colocación y muy seguros en el despeje. Valentín, desde luego, mejor que en anteriores encuentros. Una pena fué que Oyón empleara al final algunas marrullerías impropias de él. Por la parte logroñasista, muy bien García, salvo sus garrafales excesos ya señalados, pecando los laterales en la no vigilancia rigurosa de los extremos, sobre todo Jiménez.

En cuanto a los medios volantes, hubo empate, buen empate, pues los cuatro, Vallejo, Esquisabel, Blasco y Totó, jugaron limpiamente y magistralmente, distinguiéndose los blanquirrojos—por la táctica empleada—más en el ataque, y los maestrantes en la defensa.

La delantera del Maestranza, reducida casi siempre a tres hombres—extremos y delantero centro—no ligó vistosas combinaciones porque era imposible, ya que atacó a base simplemente de arrancadas rápidas de los extremos a pases largos. Uncilla y Adolfo se distinguieron en varias internadas; Taxis, muy vigilado por García, apenas pudo moverse; Casiano se empleó bien en tarea defensiva, sin acercarse a la meta adversaria, y Fermín fué el mejor de los diez vanguardistas, atento siempre al contraataque, avanzando con maestría y lanzando a Adolfo tras sus excelentes pases.

El quinteto de ataque blanquirrojo no se lució por el estrecho marcaje—como hemos dicho—a que estuvo sometido. Satur se estrelló frente a Oyón; Arnedo y Catalán, controlados por medios e interiores, no encontraron resquicio fácil a la escapada; Peche, apenas recibió un balón, siendo Benito por su rapidez y decisión en todo momento, el más peligroso, autor del gran tanto de la tarde.

EL ENCUENTRO EN DETALLES

Los equipos se alinearon así:

Maestranza: Hernández; Valentín, Oyón, Guerra; Esquisabel, Totó; Adolfo, Fermín, Taxis, Casiano y Uncilla.

Logroñés: López; Alejandre, García, Jiménez; Blasco, Vallejo; Peche, Arnedo, Satur, Catalán y Benito.

Saca el Maestranza y corta Vallejo.

Atacan los blanquirrojos y Catalán, desde lejos, tira bien pero algo alto.

Un avance maestrante muere en Pérez.

Catalán, a distancia, dispara raso, no blocando Hernández, pero luego consigue hacerse con la pelota.

Vallejo saca una falta sobre Benito, cuyo remate detiene Hernández.

Hernández despeja de puño una falta tirada por Vallejo.

Adolfo con tiro flojo, que para Pérez, da fin a una internada.

Fermín lanza un gran chut que desvía a corner Pérez; en el momento del tiro se había pitado orsay.

Dos ataques alternos sin peligro.

Arnedo chuta fuera, mas algo desviado.

Hernández gana la acción a Benito y se hace en el suelo con el balón.

Un fuerte ataque maestrante, muy peligroso, es resuelto por García.

Hernández, de pie, despeja un apuro.

Un remate de Taxis es parado por Pérez.

Satur recibe de Arnedo y remata muy bien de cerca, saliendo el balón dos palmos desviado.

Catalán no se interna, pudiendo, y envía un centro chut flojo y sin sentido que va fuera.

Esquisabel envía de lejos y el balón roza el larguero.

Un ataque maestrante se malogra por orsay de Uncilla.

A los 30 minutos, recibe Adolfo un pase adelantado, se va hacia el centro, salva la entrada de García, y, solo ante la puerta, envía raso a la red cuando Pérez iniciaba la salida. Primer gol de la tarde.

En las manos de Hernández termina un acoso blanquirrojo.

Uncilla escapa, pero centra muy flojo, despejando García.

Pérez salva un peligro arrojándose a los pies de Uncilla.

Un tiro de Benito es parado por Hernández.

Se inicia el segundo tiempo con un fuerte ataque del Logroñés, que obliga a Oyón a entregar a Hernández, éste, con Satur encima, no se hace con la pelota, despejando Oyón.

El Maestranza cede corner, rematando fuera de cabeza Arnedo.

García lesiona a Taxis, que reaparece a los pocos minutos.

Ataque del Maestranza, sin peligro.

Una mano contra el Maestranza, cerca del área, es tirada sin consecuencias.

Taxis remata de cabeza, ganando la acción a Pérez, fuera.

Un buen ataque del Logroñés concluye en corner.

Logroñés cede corner.

Benito, por rapidez y decisión, logra un corner.

A los 34 minutos, sin saberse por qué, langarica señala penalty de la defensa maestrante. Lo tira Arnedo muy bien, esquinado y raso. Segundo gol de la tarde.

El Maestranza se desanima.

Hernández detiene un corner.

Maestranza cede otro corner.

A los 39 minutos tira una falta Vallejo, bombeando sobre puerta. Benito, ágil y decidido, se lanza al remate de cabeza entre atacantes y defensores, consiguiendo el último tanto, que no pudo evitar Hernández por hallarse tapado.

Sólo resta añadir que los dos equipos jugaron con gran entusiasmo y noblemente, salvo las intervenciones de García y de Oyón a que hemos hecho referencia.

Buena entrada, no cesando la mayoría del público de animar al Logroñés, pasándose algunos espectadores de las reglas de cortesía, urbanidad y decencia.

(Más información deportiva en cuarta plana)

Barcelona, 2 - Palmeira de Sao Paolo, 2

El segundo encuentro de las bodas de oro del Barcelona, jugado esta tarde en Las Corts, ha respondido a la expectación que había despertado. Brillaron los brasileños y sólo la fortuna ha permitido al Barcelona lograr el empate. Hicieron su presentación los equipos sobre el terreno, haciéndolo primero los del Palmeira, portando éstos la bandera española, y luego los azulgrana con la bandera brasileña. Su aparición fué acogida con aplausos de la multitud que llenaba a rebosar el campo. Después del cambio de banderines entre ambos equipos, se guardó un minuto de silencio a la memoria de don Juan Gamper, fundador del Barcelona, y se dió suelta a cuatro mil palomas de la Sociedad Colombiana de Cataluña que oscurecieron el cielo con su aleteo. El nieto de Gamper efectúa el saque de honor y, tras este emocionado preliminar, da comienzo el encuentro a las órdenes del señor Barderi y con las siguientes alineaciones:

Barcelona: Ramillets; Calvo, Curta, Sagrera; Gonzalvo III, Gonzalvo II; Canal, Navarro, Areitio, Seguer, César, Marcos Aurelio y Navarro (Manchono).

Palmeira de Sao Paoulo: Lourenco; Turcao, Sardo, Mexicano; Tullio, Flume; Harry, Canhotinho, Bovio, Air y Luna.

El partido comienza con fuerte dominio de los catalanes y el Palmeira parece un flojo conjunto. En un gran avance de Areitio, éste dispara fuertemente a la meta brasileña y el portero desvía a corner. Antes señaló el árbitro fuera de juego. Otro disparo de Marcos Aurelio es enviado a corner por Lourenco. El Palmeira comienza a reaccionar y su delantera ataca con soltura. A los quince minutos, Gonzalvo II, sobre la línea de penalty, dispara fuerte, desvía la defensa brasileña, pero el Barcelona logra el primer gol. A los veintidós minutos, Canhotinho, desde fuera del área, empalma un disparo raso y colocado que vale el empate para los brasileños. A los veintiséis minutos, una combinación entre Bovio y Luna termina con un tiro de éste que un fallo de Curta permite a Palmeiro adelantarse en el marcador.

En la segunda mitad, el dominio de los brasileños es más intenso. Ramallets salva, como puede, un disparo de Harry, y la meta azulgrana pasa por varios apuros, luciéndose nuevamente Ramallets al detener un fuerte tiro de Luna. A los 18 minutos, el Barcelona hace salir a Seguer en el puesto de Aretio, protestando los brasileños, y entonces, el puesto de Aretio lo ocupa Salaverri, ante el estupor del público. César pierde una buena ocasión en pase de Salaverri, por estar desmarcado, y dispara fuera.

A los treinta y cuatro minutos, un pase de Salaverri a César y de éste a Navarro lo aprovecha el extremo azulgrana para marcar, anulándose el tanto por fuera de juego, produciéndose una ruidosa protesta. A los cuarenta minutos llega el empate. El Barcelona saca una falta de Gonzalvo III, cerca del área, pasa a Manchón, quien de un fuerte disparo que es también desviado por los brasileños, coge desprevenido a Lourenco. En los finales del partido se realizan algunas intervenciones sardanísticas y de bailes por seiscientas danzarinas, y en honor de los brasileños suena su himno nacional. Después se interpreta el himno de Barcelona, y así, los últimos momentos del encuentro se juegan casi a oscuras. Cinco minutos antes del final, el señor Barderi da por terminado el encuentro.

* * *

Enjuiciando el encuentro, debe hacerse notar la superioridad de los brasileños, su táctica, que no sólo es de defensa, sino de ataque, viéndose a los medios moverse y enviar balones hacia una y otra ala combinando bien los cinco delanteros, que sembraron el desbarajuste entre las filas del Barcelona. Este, es verdad también, que estuvo desacertado en el marcaje; los brasileños son buenos dominadores del balón, rápidos y fáciles taladradores. Así todo el primer tiempo y todo el segundo demostraron ser un magnífico conjunto, destacando el medio derecha, Mexicano, y el ala izquierda de la delantera. El Barcelona, muy mal. No sólo fallaron Aretio y Canal, sino los mejores del Barcelona, los hermanos Gonzalvo, Curta y Calvo. Los demás, discretos, citándose a Ramallets, Seguer, Marcos y Navarro.

El arbitraje del señor Barderi, discreto.

HOY.-Teatro Moderno
Continua desde las cinco
BUTACA, 3 pesetas
¡Programa doble!
1.—La extraordinaria película
EXTRAÑA MUJER
Con Hedy Lamarr, George Sanders. La historia tenebrosa de una mujer hipócrita, víctima de su propia perversidad.
2.—Jorge Negrete, Gloria Marín y «Chaflán», en
¡Ay Jalisco, no te rajes!
La música más popularísima del mundo entero al servicio de las más bellas canciones.
Próximamente:
La obra cumbre de un director genial: FRANK CAPRA

HOY.-Cine Olympia
(LOCAL REDUCIDO)
Continua desde las cinco
En funciones FEMINA
SEÑORAS: Butaca, DOS Ptas.
¡Programa doble!
1.—Sigue el éxito creciente de la formidable película
Jassy la Adivina
(En tecnicolor). Con Margaret Lockwood y Patricia Roc. Una mujer cuyo amor por un hombre significaba más que todas las riquezas.
2.—La divertida película
Mi novio está loco
Dennis O'Keefe, Helen Walker. ¡Una explosión de carcajadas!
Mañana: Cambio de programa.

Transformadores
motores, contadores y, en general, toda clase de material eléctrico. Consultad siempre a José Meseguer Ingeniero Industrial. Apartado 467. — BILBAO.

Serrería Rover
Maderas-Olmo-Embalajes
Avda. 19 de Julio. Logroño

HOY-RIALTO
BUTACA, 4 pesetas

Una emocionante historia de voluntad y heroísmo. Sangrientos combates. Espectaculares luchas. — Tolerada menores.
Continua desde las cinco
Próximamente: Una maravillosa película en TECNICOLOR
EL ESPADACHIN

¡PANADEROS!
Hornos y maquinaria
"Isidro Jover"
O. Villamediana. — Teléf. 1389.
LOGROÑO

Hoy.-Cine Alhambra
(La pantalla de los éxitos)
Continua desde las cinco
Caballeros, 2 Ptas.-Señoras, 1
ULTIMO DIA del MONUMENTAL PROGRAMA DOBLE
LAS MIL Y UNA NOCHES
Jon Hall — María Montez.
UN AMERICANO EN LA RAF
Tyrone Power y Betty Grable.

HOY-Frontón Cinema
Patio, 2 Ptas. Palco, 1 Pta.
¡ULTIMO DIA!
¡Grandioso Programa Doble!
CANCION INOLVIDABLE
Paul Muni, Merle Oberon, Cornel Wilde.
EL DOCTOR SE CASA
Loretta Young — Ray Milland
Continua desde las cinco

CREDITOS HASTA 30.000 PESETAS
Entrega por giro. Interés al 4 por 100 anual. Para industriales, comerciantes y particulares con sueldo. Haga su ficha para posibles urgencias. Pida informes y condiciones por escrito a:
CREDITOS I. B. S. A., Clavé, 4. Granollers
(Provincia Barcelona)
Incluya para franqueo y correspondencia

Tómbola Club Deportivo Logroñés
(Instalada frente a Los Leones)
SORTEO 3 DE DICIEMBRE INAPLAZABLE
6 MAGNIFICOS PREMIOS, 6
a UNA PESETA el boleto

HOY. -- CINEMA DIANA
CONTINUA desde las CINCO
PRECIOS POPULARES — BUTACAS DESDE, DOS PESETAS.
Magnífico programa «Paramount»
JENNIFER JONES y JOSEPH COTTEN, en
CARTAS A MI AMADA
Cartas que dejaron sangre en las manos y felicidad en el corazón de la protagonista. Unas cartas pasionales, un crimen en circunstancias misteriosas y una mujer que vive fuera de sí misma.

CAMIONES Y AUTOBUSES
Pegaso
DIESSEL y GASOLINA de 8 Tn.
CON
SIETE CUBIERTAS DE 12,00 x 20
CHASIS DE AUTOBUSES de 5,85
entre-ejes, capaz para 50 plazas
ENTREGAS INMEDIATAS
DORIA y Cía., S. L.
Calvo Sotelo, 4. Teléfono 2332. Logroño

PARA CALIDAD DOMECQ
Fino, seco y oloroso
como ha de ser un buen coñac añejo
FUNDADOR
Primogénito del coñac español
Pedro Domecq · Jerez de la Frontera
COÑAC TRES CEPAS · ANIS DOMECQ · RIO VIEJO
LA RAZA

En la capital y en Santo Domingo se iniciaron ayer dos cursillos de capacitación agropecuaria

Corresponden al plan de la Cámara Oficial Sindical Agraria de nuestra provincia

EN LOGROÑO

En la sala de conciliación del edificio de la C. N. S., presidido por el delegado provincial de Sindicatos, presidente de la C. O. S. A., ingeniero jefe de la Jefatura Agronómica y secretario técnico sindical, tuvo lugar a las doce de la mañana el acto de apertura de un cursillo que, dirigido por el ingeniero D. Angel Martínez-Zaporta, se desarrolló sobre el enunciado «Capacitación agrícola general».

Hicieron uso de la palabra los camaradas Jiménez Sáiz de Rozas y Santiesteban, quienes dirigieron un afectuoso saludo a los cursillistas instándolos a seguir las tareas con el máximo interés, haciéndoles notar la beneficiosa labor que a través de los cursillos se realiza tanto para los propios asistentes como para la política general agraria de España.

Asisten numerosos agricultores de toda la provincia, con preferencia de Rioja Baja.

EN SANTO DOMINGO

El cursillo que también en el día de ayer fué inaugurado en esta ciudad, versa sobre temas ganaderos de carácter general. Es dirigido por don Hilario de Bidasolo, jefe provincial de Ganadería, con quien colabora el señor Lobato, veterinario de aquella zona. De ella y de la de Haro, son la mayor parte de los cursillistas.

El acto de apertura tuvo lugar en la Delegación Comarcal Sindical y fué presidido por el secretario de la C. O. S. A., a quien acompañaban el jefe provincial de Ganadería, alcalde en funciones, jefe de la Hermandad Local y otras jerarquías.

SECCION RELIGIOSA

La novena de San Nicolás de Bari

IGLESIA DE PALACIO. — Ayer comenzó la solemne novena de este Santo, que tanta devoción ha despertado en Logroño entero. El templo estuvo repleto de fieles y hubo que habilitar sillas para acomodarlos.

El señor párroco, que tanto ha fomentado esta devoción para todo Logroño, ocupó la sagrada cátedra con todo el acierto que pone siempre en sus sermones. El tema, salpicado de anécdotas históricas, sostuvo el interés de los fieles e hizo ver que solamente los santos han ganado la vida y la fama perdurable. Destacó después cómo San Nicolás ha conseguido vivir siempre ante Dios y los hombres por medio de la santidad de su vida, y terminó definiendo el mandato de santidad que obliga a todos.

La próxima novena de la Inmaculada

Las Congregaciones de Caballeros, Madres Cristianas, Hijas de María y Jóvenes de Logroño han acordado celebrar juntos los solemnes cultos en honor de su Madre Inmaculada con una novena desde mañana, miércoles, día 30.

Todos los días, a las ocho y media, habrá en San Bartolomé misa de comunión para los diversos congregantes que quieran honrar así a su Madre, pidiendo por las necesidades actuales de la Iglesia. Particularmente se invita el día 2, primer viernes de mes, a los jóvenes; el 3, primer sábado y fiesta de San Javier, a las señoras; el 4, primer domingo, a los caballeros, y el 6, a las Hijas de María.

Por la tarde, a las siete y media, en la Redonda, se expondrá Su Divina Majestad, rezándose la estación, Rosario, novena y sermón por el R. P. Félix Corta, S. J., terminándose con cánticos por el coro y pueblo, reserva y Salve.

El día 8 de diciembre, en la Redonda, a las ocho y media, misa de comunión general; a las diez y media, la mayor, cantándose por todos la Misa de Angelis, quedando expuesta S. D. M. todo el día y velando por turno los asociados.

Cada Congregación tendrá su lugar destinado en el templo, y todos los congregantes deben acudir con su medalla.

Se invita no sólo a los asociados sino también a todos los devotos de María Inmaculada.

Indulgencias.—En cada acto, siete años, además de las propias de la medalla y de las plenarias por las comuniones por ella. El día de la Inmaculada, todos los fieles ganan, tanto en la Redonda como en San Bartolomé, indulgencia plenaria y, además, otras también plenarias los congregantes.

VIDES AMERICANAS
ARBOLES FRUTALES
VIVEROS PROVEDO
Oficinas: G. MOLA, 88, 2.º, Logroño.

DEPORTES

Después de un emocionante encuentro, Haro y Eibar empatan a cero

Antes de reseñar el partido de fútbol jugado ayer en «El Mazo», correspondiente a la Primera Categoría Preferente de Guipúzcoa, entre los equipos «S. D. Eibar» y «Haro Deportivo», queremos declarar sinceramente que el empate a cero registrado al final del encuentro, nos satisfizo plenamente, porque si bien se evidenció sobre el campo de juego que los eibarreses forman un magnífico conjunto superior técnicamente al nuestro, el «Haro», en cambio, supo mantener imbatida su puerta a fuerza de derrochar coraje y entusiasmos en dosis tan elevadas que, al final, acusaban todos los jugadores el agotador esfuerzo que habían realizado. Durante la mayor parte del tiemo, los locales jugaron por alto, táctica que indudablemente beneficiaba a sus contrarios, pues cuando en algunos de sus esporádicos avances llevaron la pelota a ras del suelo, se acercaron fácilmente a la portería eibarresa, en donde se malograban todos los esfuerzos, bien por la espléndida actuación de los defensas armeros, bien por la evidente falta de «artilleros» blanquinegros, y en muchas ocasiones también por no poderse mantener en pie nuestros muchachos a causa de la humedad acumulada en el terreno de juego.

Si se nos pidiera una opinión personal sobre la labor de cada uno de los jugadores locales, pudiéramos destacar preferentemente la de Regueiro, la de Armando, la de Cámara, e incluso la de Vallejo, especialmente en el primer tiempo; la de Calleja, que bregó hasta agotarse completamente; Fonseca..., pero pusieron los once tanta bravura en la defensa de los colores del «Haro», y tanto empeño en presentar batalla a los líderes del grupo, que para todos tuvo el público frases del más encendido elogio.

Respecto de los eibarreses, ya dejamos dicho que forman un equipo excelente; bien acoplados; con magníficas individualidades, entre las que descuellan sus admirables medios volantes, Kaiku y Valdés; la tripleta defensiva y extremos, con una preparación física insuperable, y, sobre todo, con la altísima moral que le proporciona su envidiable situación en la clasificación general. Ayer salieron a jugar en plan de superioridad, y aunque su labor no fué traducida a resultados prácticos en el marcador, no por eso dejaron de mostrar su clase. Cúlpese principalmente de ello a la férrea labor defensiva de los propietarios del campo, a la ineficacia de su centro delantero e interiores, y muy principalmente a la gran actuación de Armando. En pocas ocasiones habrá de encontrar el Eibar una oportunidad mejor que la de ayer para haber conseguido los dos puntos que se dilucidaban, ya que se vieron favorecidos por el estado del terreno después del aguacero caído hasta casi mediado el primer tiempo; por el frecuente despiste del árbitro vizcaíno, señor González, y por las voces de ánimo de sus numerosos seguidores.

He aquí a grandes rasgos la «película» del partido:

De salida, combina ligeramente el Eibar, cuyos jugadores se acercan peligrosamente a los dominios de Armanda. Reaccionan los locales, y a los doce minutos, en un bien llevado avance de la delantera, Fonseca lanza un fuerte chut que el guardameta eibarrés saca apuradamente a corner, el cual es lanzado sin consecuencias.

Arrecia la lluvia y los jugadores apenas pueden mantenerse en pie, por lo que el juego baja de calidad. A los 15 minutos se produce un avance eibarrés, siendo desbordada la defensa local, y Anchi pierde una ocasión magnífica de marcar. Dos minutos después realiza Armando una estupenda parada a un tiro raso de Sarasqueta II. A la media hora de iniciado el juego, Felipe, desde el extremo derecha, agotando mucho la jugada, pasa a Vallejo, que tira fuera.

A los 34 minutos, una falta del «Haro» cerca del área, se castiga con golpe franco. Kaiku lanza un tiro fulminante y Armando salva un gol que parecía seguro sacando de puños a corner la pelota en una impresionante estirada. Seis minutos después hay una jugada personal de Vallejo con fuerte tiro a puerta que detiene con seguridad el portero del Eibar.

En los últimos segundos de esta primera parte, los eibarreses están a punto de conseguir un gol al realizar un avance de gran profundidad que culminan con un disparo fuerte que roza el larguero.

Durante el segundo tiempo, el equipo forastero busca afanosamente la victoria, pero los locales se defienden con bravura destruyendo el juego de sus contarrios. Los avances son alternos, pero de escasa peligrosidad por el cansancio de que dan muestras los jugadores. Hay un remate de cabeza de Vallejo a boca de gol que detiene Mayo. A los cinco minutos se produce una indecisión de la defensa harense y, previa una espectacular combinación de los delanteros armeros, Fructuoso lanza un fuerte chut que Armando despeja con apuros.

Domina intensamente el equipo eibarrés y los locales se mantienen a la defensiva. A los 34 minutos hay un barullo ante la puerta harense y se castiga a los nuestros con golpe franco. Vallejo despeja la situación al sacar la pelota de cabeza desde la barrera de jugadores. Otro barullo y nueva falta contra el «Haro» sin consecuencias. Hasta el árbitro parece desesperarse ante la ineficacia de los ataques armeros, terminando el partido sin que ningún equipo haya podido marcar un gol.

Dirigió la contienda el árbitro «neutral» señor González Roji, del Colegio vizcaíno, ayudado en las bandas por los colegiados guipuzcoanos señores Cotelo y Lozano, y los equipos se alinearon en la forma siguiente:

«S. D. Eibar»: Mayo; Arriola, Ereñaga, Sarasqueta I; Kaiku, Valdés; Tejada, Anchi, Sarasqueta II, Fructuoso y Bastardo.

«Haro Deportivo»: Armando; Pipaón, Villamor, Cámara; Regueiro, Calleja; Vallejo, Cantabrana, Felipe, Fonseca y Bustamante.

(Corresponsl)

ESTE LABORATORIO
HAGASE TECNICO EN RADIO
-SERA SUYO
¡GANE mas!
EL CURSO abarca RADIO TELEVISION CINE SONORO Y APLICACIONES
ESTUDIANDO POR CORRESPONDENCIA
EL CURSO DE J. N. LOMBAS
ING. DIPLOMADO POR
Capitol Radio Engeenering Institute, Washington • Institute of Sound, Los Angel-Radio and Television Institute, Chicago • National School, San Francisco • Sprayberry Academy, Washington • Official Radio Service Man's Associated, New-York • Exasistente de los Laboratorios de Mont-Vernon.
PIDA HOY mismo nuestro folleto titulado "LA CIENCIA RADIOELECTRICA Y SU FUTURO" que a vuelta de correo le será remitido GRATIS
PARA INFORMES:
ESCUELA SUPERIOR de RADIOELECTRICIDAD
CENTRAL: IGUALADA - APARTADO, 57
CALLE Dr. JUAN LLADO - 10
SUCURSALES: BARCELONA-APARTADO 1136-TELF. 18751
MADRID - APARTADO 146-TEL. 35 63 85
VALENCIA - CALVO SOTELO, 14
De interesar a Ud. corte este anuncio y mándelo a una de las direcciones que en él figuran.
¡Nuestra garantía! Devolución total del importe del curso en cualquier momento al no estar conforme con el mismo.

Maletas a 25 Ptas.
B. GOMEZ. — C. Sotelo, 16.

Agencia Hispano Americana
Compra y venta de fincas
M. Villanueva, 5, 3.º — Teléf. 17-53.
Esta Agencia realiza toda clase de operaciones con garantía y seriedad.

GRUPOS ELECTROGENOS
Motores Diesel, gasolina y gasógeno. Alternadores nuevos, garantizados. Elu-Maquinaria Eléctrica. Carmelo Gil, 4. — Teléf. 13433 — BILBAO.

SENORA
Su cocina y calefacción marcharán bien si compra los ovoides de carbón que fabrica Mendizábal.
Haga sus pedidos y se le servirán a domicilio desde 50 kg. en adelante
Teléfono 24-74.

LABRADORES
El mejor, más barato y de mayor rendimiento para viñedos y huertas, es el abono orgánico producido en la Estación Trituradora de Basuras de Bilbao. Precio por vagones, a razón de 50 pesetas tonelada, puesto sobre vagón estación Bilbao. Para pedidos, a «Ibarra y Arrieta, S. L.», Recaldeberri, 16. BILBAO.

BIZCOCHOS ARTIACH
Los Bizcochos y Bizcotines tradicionales, de sabrosa composición. Elaborados con harinas y azúcares finísimos. Todos en su punto de buena hornada. De calidad insuperable. Muy alimenticios.
Bizcochos Artiach, en paquetes de dos.
Bizcotines Artiach, en paquetes de cuatro.
RIQUISIMOS PARA MOJAR SOBRE TODO CON CHOCOLATE ACHURI
ARTIACH

ANIS LAS CADENAS
De finísimo paladar

GUIA SANITARIA

URBINA
Corazón y Pulmón
Horas de consulta:
De 10 a 1 y de 4 a 6
Miguel Villanueva, 2, 2.º
Teléfono 17-17. (C. S. P. 116.)

Alonso Santaolalla
MEDICINA GENERAL Y PARTOS
Consulta: De 11 a 2 y de 4 a 6.
CALVO SOTELO, 13.
Teléfono 11-12.
(C. S. P. n.º 5.)

S. MILLANES
Jefe Clínico de Medicina del Hospital Provincial
PULMON CORAZON FISIOLOGIA CIRUGIA DE PULMON
Consulta de 10 a 2 y de 4 a 6
Vara de Rey, 7, 1.º izqda. Telf. 2325
(C. S. P. n.º 56.)

Gil del Río
OCULISTA
CONSULTA DE 10 A 2 Y DE 4 A 7
Calvo Sotelo, 2, 1.º, d. (C.S.P. 180)

A. Sáez Ameyugo
PARTOS Y GINECOLOGIA
Plaza de la Paz, 12, 2.º, HARO.
(C. S. P. 151.)

JESUS F. COTERO
OCULISTA
JOSE LUIS F. COTERO
GARGANTA, NARIZ Y OIDO
Consulta diaria de 10 a 12.
Plaza de la Paz, 20. HARO. (CSP 105)

F. García Castellanos
MEDICO PUERICULTOR
ENFERMEDADES de los NIÑOS
Vara de Rey, 19, 1.º, izqda.
(C. S. P. 130.)

José Antonio Ibáñez
FARMACEUTICO DIPLOMADO DE SANIDAD
ANALISIS CLINICOS
C. Sotelo, 23. Tfnos. 2469 y 1275.
(C. S. P. 187.)

Gonzalo G. Baquero
MEDICO OCULISTA DEL HOSPITAL PROVINCIAL
Consulta diaria
Once Junio, 18 ent. (C.S.P. 8)

ZATO
MEDICO PUERICULTOR
ENFERMEDADES de los NIÑOS
Martes, Jueves y Sábados.
Consulta: de 1 a 4.
PLAZA DE LA PAZ, 12, 2.º
HARO
(C. S. P. 128.)

Jesús Martínez Miranda
MEDICINA INTERNA
PULMON Y CORAZON
Vara de Rey 12, ent. izq. Telf. 2511
(C. S. P. n.º 2.)

CARLOS GIL
ENFERMEDADES NERVIOSAS Y MENTALES
MURO DE LA MATA, 5, 1.º
Teléfono 1537
(C. S. P. 12.)

G. CUEVAS
MEDICO ODONTOLOGO
ENFERMEDADES DE LA BOCA Y DIENTES
Hnos. Moroy, 1. Teléfono 1347
(C. S. P. 142.)

Pinillos
OCULISTA
Consulta de 11 a 1 y de 4 a 6.
C. Sotelo, 10. Tf. 1390. (CSP 16)

Doctor Ardanza
Riñón y Vías Urinarias
Consulta de 10 a 12 y de 4 a 6
Murrieta, 13, 1.º Teléf. 1791
(C. S. P. n.º 52.)

ANGEL LOR SAENZ
ENFERMEDADES DE LA PIEL Y VENEREAS
Consulta: De 11 a 1 y de 4 a 6.
Mola, 40 (Portales). Telf. 2458.
(C. S. P. n.º 8.)

GRANADO
PARTOS Y GINECOLOGIA
Breton 13, 2.º — Teléfono 1632
(C. S. P. 22.)

RAMOS
MEDICINA INTERNA. — NIÑOS
G. Franco, 26. (C. S. P. 137)

Enfermedades de los niños
BAZAN
Médico Puericultor
Breton de los Herreros, 17-2.º
Teléfono 1253
(C. S. P. n.º 134.)

A. ROMERO GIL
ENFERMEDADES DE LA PIEL
CANCEROLOGIA
Duq. de la Victoria, 6. Telf. 2610
(C. S. P. n.º 146)

MATEO GARCIA BAQUERO
APARATO DIGESTIVO
Franco, 7, 1.º Teléf. 2121
(C. S. P. n.º 62.)

J. Moreno Ceniceros
Médico del Patronato Nacional Antituberculoso
PULMON Y CORAZON
Muro Mata, 2, 1.º — Tell. 2611
(C. S. P. n.º 34)

ASTIGARRAGA
CONSULTA DE
Garganta - Nariz y Oidos
EN HARO:
Plaza de la Paz, 12, los MARTES 1.º y 3.º de mes De 10 a 2
EN LOGROÑO:
Clínica de la Santa Cruz los MIERCOLES 1.º y 3.º de mes De 10 a 13
(C. S. P. n.º 24.)

EMILIO CASAS
PIEL Y VENEREAS
Consulta de 11 a 1 y de 4 a 6.
Muro de la Mata, 13, 2.º Telf. 1379
(C. S. P. 58.)

AMADOR M. BERNAL
ENFERMEDADES DE LA PIEL Y VENEREAS
Calvo Sotelo 2. Teléfono 1601
(C. S. P. n.º 6.)

J. Esteban Iñiguez
CORAZON PULMON FISIOLOGIA
M. Villanueva, 5. Teléfono 1674
(C. S. P. n.º 86.)

VILLAVERDE
CORAZON
REUMATISMO
Castroviejo, 31, pral. Telf. 1452.
(C. S. P. n.º 87.)

FAUSTO GOMEZ JIMENEZ
BACTERIOLOGO, del CUERPO DE SANIDAD NACIONAL
ANALISIS CLINICOS SANGRE
Duquesa de la Victoria, 6, 1.º, dcha. Teléfono 25-95. (C. S. P. n.º 107.)

Enfermedades de los niños
Calvo Marín
Chalet "La Francisca"
TELEFONO 1388
(C. S. P. n. 47.)

A. FERNANDEZ MARRODAN
Enfermedades del riñón y vías urinarias
CONSULTA DIARIA DE 11 A 2
VARA DE REY 13 — TELEFONO 12-16
CLINICA OPERATORIA
MILICIAS 52 — TELEFONO 24-47 (C. S. P. n.º 50.)

CLINICA DE ENFERMEDADES DE LOS OJOS
L. Martínez Ariznavarreta
AVENIDA DE PORTUGAL 1, — TELEFONO 1342
(C. S. P. n.º 48.)

D. AZPEITIA
Médico Director del Hospital Provincial
Profesor Jefe del Servicio de Cirugía
DIGESTIVO Y CIRUGIA
CLINICA DE LA SANTA CRUZ
(C. S. P. n.º 118.)

DOCTOR ZAMORANO
Cirujano-Jefe de Caja Nacional del S. E.
DIGESTIVO Y CIRUGIA
CONSULTA de 10 a 12 y de 4 a 6:
DUQUESA DE LA VICTORIA, 41, principal. Teléfono 2310
Operaciones: CLINICA DEL PILAR. (C. S. P. n.º 58.)

Clínica Nuestra Sra. del Pilar
Gonzalo de Berceo, 35. -- Teléfono 2439. -- Logroño
Cirugía general, músculos, huesos, articulaciones, digestivo, vías urinarias, ginecología, partos.
Médico director: C. MONTOYA
(C. S. P. n.º 152.)

Homenaje peruano

(Viene de primera plana)

todos los hombres logren la paz de un mundo más justo, más libre y más cristiano».—(Efe.)

CORDIALIDAD HISPANO-FILIPINA

MANILA, 28. — Un homenaje al pueblo y al Gobierno españoles ha sido tributado por la Agrupación de Caballeros de Rigal, entidad presidida por el ex procurador general de la República Lim, integrada por ilustres personalidades filipinas.

El embajador español, señor Aguilar, en cuya persona se quería simbolizar el homenaje, no pudo asistir a éste como consecuencia del fallecimiento de un de sus hijos, ocurrido en España. En su representación, el consejero de la Legación, don Enrique Beltrán y Manrique, agradeció los discursos pronunciados por los señores Lim, Jacade, Micó Barcelón y doctor Santos, en los que éstos enaltecieron en términos cordialísimos a España y a su Gobierno, y pusieron de relieve las muestras de profundo cariño y la generosa hospitalidad que España demuestra a todos los filipinos que la visitan.—(Efe.)

LOS COROS Y DANZAS DE LA SECCION FEMENINA, EN GUAYAQUIL

GUAYAQUIL, 28.—Se ha tributado un grandioso recibimiento a los Coros y Danzas de España a la llegada a este puerto del «Monte Ayala». Las muchachas españolas visitaron seguidamente al gobernador y al alcalde de Guayaquil, y se trasladaron al monumento erigido en honor de los héroes de la independencia, ante el cual depositaron unos ramos de flores.—(Efe.)

* * *

GUAYAQUIL, 28. — Los Coros y Danzas de España han asistido a una misa dialogada. Durante esta ceremonia religiosa, el nuncio de Su Santidad en Quito dirigió la palabra a las muchachas españolas. La colonia española les ha obsequiado con un almuerzo. El Instituto de Cultura Hispánica ha celebrado también una velada-homenaje en el salón del Ayuntamiento de Guayaquil.—(Efe.)

Noticias resumidas

LONDRES, 28. — En el «County Hall», de Westminster, en el que hace cuatro años y medio se fundó la Federación Mundial de Sindicatos, se ha inaugurado hoy la Conferencia de las organizaciones correspondientes a 42 naciones, que pretenden constituir una nueva organización laboral mundial anticomunista frente a la citada Federación.

Entre los delegados figuran alemanes, italianos y japoneses.

El ministro británico de Trabajo dió lectura a un mensaje de salutación de Attlee.—(Efe.)

* * *

BOGOTA, 28.—El candidato conservador, Laureano Gómez, ha sido elegido presidente de Colombia en las elecciones de ayer. No hubo alteración del orden.—(Efe.)

* * *

MANILA, 28.—El Gobierno se dispone a lanzar un ultimátum de rendición incondicional por medio de la emisora de la Policía a los rebeldes de la provincia de Batanzas. Se dice que éstos han solicitado por agentes mediadores, que antes de la rendición se les conceda una amnistía.—(Efe.)

* * *

HONGKONG, 28. — Se considera muy posible que las vanguardias comunistas hayan ocupado Chungking, del que distaban esta mañana pocos kilómetros, ya que la emisora nacionalista de la ciudad no ha radiado esta noche su acostumbrado boletín de noticias.—(Efe.)

Acción Católica

CENTRO DE SANTA MARIA DE LA REDONDA.—Hoy, martes, se celebrará a las nueve menos diez, en Gallarza, 1, el círculo de estudios para la juventud masculina, dirigido por el R. P. José Arellano. Se ruega total asistencia.

PARROQUIA DE SANTIAGO.—Esta tarde, a las ocho menos cuarto, tendrá lugar la reunión de estudio y apostolado para los Hombres de Acción Católica, rogando encarecidamente la asistencia.

PARROQUIA DE PALACIO.—Esta tarde, a las ocho, tendrá lugar, D. m., el círculo de estudios para los Hombres de Acción Católica en la sala capitular. Se ruega la puntual asistencia.

NOTAS MILITARES

QUINQUENIOS.— Se conceden a jefes y oficiales del Arma de Artillería, debiendo percibirlos desde la fecha que se indica. Comandante don Segundo García Gurrea, disponible en la Sexta Región, a partir del 1 de noviembre de 1949.

ESCALA DE COMPLEMENTO.—Por haber cumplido la edad reglamentaria para el pase a la situación de licenciados absolutos, causan baja en el Ejército y escala de complemento los jefes y oficiales que se relacionan residentes en la Sexta Región y Plaza de Logroño: capitanes D. Leónides Díaz Gómez (Calahorra); don Miguel Martínez-Zaporta González (Logroño); don Amadeo Lázaro Falcón (Logroño); don Angel Martínez González (Murillo de Río Leza); don Felipe Martínez-Zaporta González (Logroño); don Agustín Reboiro Sáenz (Logroño), y D. Teodoro Martínez de Baroja Soldevilla (Calahorra); teniente don José Pedrosa Serrano (Arnedo); comandante de Artillería don Hilario de la Mata Sáinz (Madrid).

MANDOS.— Han sido designados para el mando del Regimiento de Infantería de Covadonga número 3, el coronel de Infantería don Fernando Benavente García; para las Zonas de Reclutamiento y Movilización números 23, 39 y 42, los coroneles de Infantería don Joaquín Cañada Pera, don Julio Rodríguez Gómez y don Ramón Núñez Tenreiro, respectivamente, y para el del Batallón de Transmisiones del Cuerpo de Ejército. VI, el teniente coronel de Ingenieros don Joaquín González Vidaurreta.

COMUNION REPARADORA MILITAR DEL CUERPO DE SUBOFICIALES Y C. A. S. E.—Hoy, martes, día 29, a las ocho de la tarde, se celebrará círculo de estudios del Cuerpo de Suboficiales y C. A. S. E. en la capilla de los RR. PP. Jesuítas de esta capital, Rodríguez Paterna, 9, dirigido por el P. Zabaleta. S. J., quedando invitados a este acto todos los suboficiales y C. A. S. E. de las distintas Armas e Institutos.

EDICTO.—Eduardo López Colón, hijo de Juan y de Carmen, natural de Burgos y avecindado últimamente en San Vicente de la Sonsierra (Logroño) y cuya actual residencia se ignora, comparecerá en el término de treinta días, contados a partir de la publicación de este edicto en los periódicos oficiales, ante el juez instructor de la Caja de Recluta de Logroño número 49, don Severino Valgañón Miguel, a fin de notificarle resolución recaída en el expediente judicial número 32 de 1949 que se le instruye por falta a concentración.

Logroño, 25 de noviembre de 1949. —El comandante juez instructor, Severino Valgañón.

MUEBLES RIOJA
LOS MAS BARATOS
C. Sotelo, 14. — Teléf. 2321.

Exito del Cuadro de Variedades de "Educación y Descanso" en Rincón de Soto

El pasado sábado, en Rincón de Soto, actuó el gran Cuadro de Variedades que la Obra Sindical «Educación y Descanso» ha formado con elementos valiosísimos y que en jira triunfal recorren la región.

Su actuación en dicho pueblo fué un gran éxito, y el público que llenaba el teatro hizo, con sus aplausos, que fueran repetidos casi todos los números del programa. Además del éxito alcanzado por estos artistas, actuó, ya que por un ataque gripal le fué imposible su presentación en Calahorra, la genial imitadora de Irma Vila, Angelines Villanueva, que interpretó bellas canciones y jotas que hicieron que el público la ovacionase largamente.

Fué tal el xito alcanzado en esta representación, que el señor alcalde de Rincón de Soto les dió personalmente la enhorabuena por la brillantez de su actuación.

Este Cuadro de Variedades, por los triunfos alcanzados, ha sido seleccionado para su próxima actuación en «Fiesta en el Aire», de Madrid.

Actualmente, en su recorrido por la región, visitarán el próximo sábado, en función de tarde y noche, el vecino pueblo de Cenicero, y la semana entrante Haro, Santo Domingo y otros pueblos de la provincia. Más tarde harán su presentación en las vecinas capitales de Bilbao, San Sebastián, Vitoria y otras.

AUDIENCIA

SENTENCIAS

Vistas en esta Audiencia las respectivas causas, la Sala ha dictado las siguientes sentencias:

Condenando a María J. Garrido Meriño, como culpable de un delito consumado de aborto, sin circunstancias modificativas de la responsabilidad criminal, a la pena de un año de presidio menor y al pago de todas las costas procesales.

—Condenando a Casto de la Merced Expósito, acusado de delito de hurto en la cuantía de 500 pesetas, sin circunstancias modificativas, a la pena, mutuamente aceptada, de seis meses y un día de presidio menor, pago de las accesorias legales y de las costas procesales.

—Condenando a la procesada por el delito de atentado a un agente de la autoridad, Regina Ortigosa Yustes, a la pena de un año y seis meses de presidio menor y al pago de las accesorias y costas.

—Condenando a José Garijo Galán (a) «El Marquitos de las Casas», como autor responsable, sin circunstancias modificativas, de dos delitos de robo en cuantía de 200 y 110 pesetas, respectivamente; de otro delito de robo de 350 pesetas, y de dos delitos de hurto de 550 y 285 pesetas, respectivamente, a penas de cinco meses de arresto mayor por cada uno de los delitos de robo en cuantía inferior a 250 pesetas; a dos años de presidio mayor por el delito de robo en cuantía superior a 250 pesetas pero inferior a 5.000, y a 20 días de arresto mayor por la falta de hurto; pago de las accesorias y de las costas e indemnización de 175 pesetas a Vicente Molina (a) «El Molina».

—Absolviendo al procesado José M. Valladolid Martínez del delito de daños de que se le acusaba, declarando las costas de oficio, sin perjuicio de las acciones civiles que pudieran asistir al perjudicado.

—Condenando a Roberto Barrio Caro, como autor responsable de dos delitos de apropiación indebida un tercero de estafa y un cuarto de hurto, sin circunstancias modificativas, a la pena de tres meses de arresto mayor por cada uno de ellos; si bien no cumplirá más que las penas correspondientes a tres de dichos delitos; pago de las accesorias y de las costas y abono, en concepto de responsabilidad civil, de 190 pesetas a Andrea Muro Martínez, 125 a Alberto Sáez y 75 a Honorio Jiménez.

Anuncios oficiales

Ayuntamiento de Rincón de Soto

ARRIENDO DE PASTOS

Transcurridos que sean 20 días hábiles, a contar desde el día siguiente, también hábil, en que aparezca inserto el anuncio en el B. O. de esta provincia, donde se envía con esta fecha, este Ayuntamiento procederá a la subasta de pastos de un terreno de su propiedad denominado SOTO BOYAL, de 52 hectáreas, 15 áreas y 60 centiáreas, muy productivo, bajo el pliego de condiciones que los interesados pueden consultar en la Secretaría de este Ayuntamiento

Rincón de Soto, 23 noviembre 1949.
El Alcalde.

Regimiento de Artillería de Montaña número 24

SUBASTA DE GANADO

El día 7 del próximo mes de diciembre y a las diez horas, se procederá por este Regimiento a la venta en pública subasta de UN CABALLO, TRES MULOS y DOS MULAS de desecho, en cuyo acto sólo podrán tomar parte cuantos acrediten la condición de agricultores o ganaderos, previa presentación de los recibos de contribución rústica o pecuaria. El importe de este anuncio será por cuenta de los adjudicatarios.

Logroño, 26 de noviembre de 1949.
El Comandante Mayor,
Marcelino Garea González

Productos científicos para la higiene de la boca

DENTIFRICOS
PROFIDÉN
DIGNOS DE CONFIANZA
LABORATORIOS PROFIDÉN, S. A. · INVESTIGACIONES Y PREPARACIONES ODONTOLOGICAS · MADRID

TELEFUNKEN — La Serie Oro de TELEFUNKEN 1950
3 RADIORECEPTORES DE GRAN LUJO, EXPONENTES DE LA SUPREMA CALIDAD TECNICA Y MUSICAL ALCANZADA POR LA MAS FAMOSA MARCA MUNDIAL

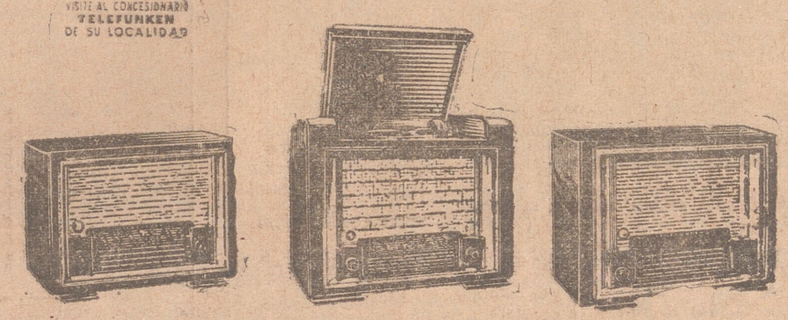

Intermezzo — 5 TUBOS ELECTRONICOS, 4 MARGENES DE ONDAS, OJO MAGICO — PTS. 3.475
Fono Radio F 967A — 7 TUBOS ELECTRONICOS, 5 MARGENES DE ONDAS, OJO MAGICO, FONOCHASSIS AUTOMATICO, 2 ALTAVOCES — PTS. 6.100
Gran Orquesta — 8 TUBOS ELECTRONICOS, 5 MARGENES DE ONDAS, OJO MAGICO, 2 ALTAVOCES — PTS. 4.750

TELEFUNKEN
TELEFUNKEN · RADIOTECNICA IBERICA, S. A.
GETAFE · MADRID · BARCELONA · BILBAO · CORDOBA

Agencia oficial: DE MIGUEL HERMANOS, Calvo Sotelo, 9. — LOGROÑO.

†

EL SEÑOR

D. Nicolás Alba Balmaseda

(Industrial zapatero)

Falleció ayer, a los 65 años habiendo recibido los S. S.

R. I. P.

Sus apenados hijos, Ascensión, Felisa, Faustina y Eugenio; hermano, Néstor Alba; hermanos políticos, Esteban Aragón, Gregoria García y Lorenzo Cabezón (secretario jubilado); sobrinos, primos y demás familia, agradecerán a sus amigos la asistencia a los actos que se indican.

Logroño, 29 noviembre 1949.

Iglesia Parroquial: Santiago
Funeral y Misa: Mañana, miércoles, a las ONCE.
Conducción del cadáver: Mañana, a las DOCE Y MEDIA.
Casa mortuoria: Laurel, 26.

†

LA NIÑA

María Encarnación Lacalle Arribas

Subió al Cielo en el día de ayer, a los 6 años de edad

E. G. E.

Sus apenados padres, don Inocente y doña Felicitas; hermanas, Sabina y María del Pilar; y demás familia, participan a sus amistades tan sensible pérdida y les ruegan asistan a los actos abajo indicados, por cuyo favor les quedarán muy agradecidos.

Logroño, 29 noviembre 1949.

Iglesia Parroquial: Valvanera.
Misa de Angel: HOY, martes, a las OCHO Y MEDIA.
Conducción del cadáver: HOY, martes, a las DOCE.
Casa mortuoria: Gonzalo de Berceo letra Y.

MUEBLES "EL BARATO"
CAMAS METALICAS
ONCE DE JUNIO, 5 — LOGROÑO — TELEFONO 21-31.

ANUNCIOS CLASIFICADOS

ALQUILERES

PISOS Y PLANTAS bajas, se alquilan próximos al Espolón. Informes, Vara de Rey, 7, cuarto dcha.

DESEO PISO, planta baja o habitación, sitio céntrico; pagaría bien. Razón, Caballería, 21, 4.º.

HERMOSO PISO se alquila en 425 ptas. en General Franco, 43. Razón en el primero, derecha.

PISO 1.º, sol todo el día, de nueva construcción, se alquila en Travesía Dres. Castroviejo, 4. Informes, en el piso primero izquierda.

PISO SE ALQUILA, muy amplio, propio para huéspedes, con muebles o sin ellos; dispone de dos amplias salas propias para instalar oficinas, en la calle Mayor. Razón, Nueva Rioja.

MAQUINA DE COSER, se alquila. Pérez Galdós letra R, 1.º, dcha.

HABITACION magnífica, se alquila, sólo dormir. Av. Navarra, 24, 1.º, d.

SOLAR O LOCAL, necesito para serrería leña. Ofertas, S. S., Bar «Bilbao», Mayor, 117.

PISO AMUEBLADO, desearía en alquiler. Razón en Nueva Rioja.

LOCAL con patio, o solar con tapias, tomaría en arriendo. Informes, Avenida de Artillería, 28, Teléfono 1360.

HABITACION cedo con derecho a cocina. Razón en Nueva Rioja.

PISO bajo, muy céntrico, para locales de negocio, se alquila. Razón, Gallarza, 28, entrlo.

COLOCACIONES

OFICIALA COSEDORA para máquina escarpin, se precisa. Informes, Oficina de Colocación. Referencia 763.

SOLDADOR-HOJALATERO para latas, con gran práctica y experiencia, se necesita para fábrica de conservas. Informes, Oficina de Colocación. Referencia 764.

CHICAS para fábrica relojes, se precisan de 15 a 17 años. Informes, Oficina de Colocación. Referencia 766.

SIRVIENTA, se necesita para dos señoras. Razón, Serrería Española. República Argentina.

MUJER, se necesita para lavar. Razón, Norte, 34, 1.º, dcha.

SIRVIENTA de conducta intachable, se necesita para sacerdote solo, en pueblo de la Rioja Alta. Intermediario, el párroco de San Asensio.

REPRESENTANTE lo precisa fábrica de perfumería; inútil sin probada solvencia moral. Escr. n.º 5877. Vergara, 11. Barcelona

SIRVIENTA de obligación, se necesita, bien retribuída. Razón, Cervantes, 1, 3.º, izqda.

COMISIONISTA necesito para casas serias. Razón en Nueva Rioja.

ASISTENTA de 40 a 50 años, se necesita. Razón en Nueva Rioja.

ELECTRICISTA. Se necesita persona entendida para encargarse del flúido eléctrico de Cornago. Para trato y condiciones, al Sr. presidente de la Sociedad Eléctrica «Nuestra Señora de la Soledad», hasta el día 5 de diciembre próximo.

COMPRAS

COMPRA-VENTA de muebles y toda clase de objetos. Calle del Carmen 3

MAQUINA DE ESCRIBIR tipo escritorio, compro. Héoes, 31, 4.º; de 1 a 3.

BASCULA puente, de 15.000 a 25.000 kilos, y caldera vapor de 25 a 35 c., compraría. Dirigirse a Vda. de Francisco Izquierdo, en Pradejón.

PLANTA de fresa y fresón, compro. G. Mola, 88, 2.º, B.

LIBROS de todas clases, compro, y Enciclopedia Espasa, o volúmenes sueltos. Sagasta, 16.

¿QUIERE usted vender su máquina de coser? Llame al Teléfono 23-47

COMPRA-VENTA de muebles, ropas, enseres objetos etc Mayor 118

MAQUINA coser guarnicionero o botero, aunque no esté en marcha, compra Pavía, Santos Ascarza, J. R.

FINCAS

FINCAS «TEJADA». Máxima seriedad. Zaporta. 1. 3.º Teléfono 19-64.

PISO 2.º libre, con muebles o sin ellos, exento de contribución, sol todo el día, vende su dueño. Razón, Av. Artillería, 3, 2.º, dcha.

CASA de dos pisos, uno libre, con corral y cuadra, se vende. Razón, Avenida Artillería, 17, 3.º, izqda.

PISO LIBRE, económico, vende su dueño. G. Berceo, 1, 2.º, izqda.

VENDO PISO en Espolón y otros de 20, 25, 75, 100.000, libres. Tierras y casas. H. Moroy, 1, oficina 6.

MINA DE CARBON, se vende. Informes, E. Soro. Puente, 6 y 8, 2.º, izq.

GRAN OPORTUNIDAD. Se vende casa entera o por pisos, llaves en mano a precio muy interesante, trato directo. Informes, García Morato, 19, 2.º, izqda. Teléfono 1858.

SE VENDE la finca que estuvieron los Laboratorios Profidén, de 700 m.2, en Gral. Franco, 23. Razón, su dueño, en la misma, o San Juan, 20, 3.º.

COMPRO PISO libre, amplio, céntrico, con sol, casa antigua construcción, M. Villegas, 6, 1.º.

PECIÑA vende piso amplio todo confort, en 47.000 ptas., renta 350 ptas. Pisos libres de todos los precios en todos los sectores. Huertas libres de todas las cabidas. Solares desde 2'50 el pie. Facilita 20.000 duros en hipoteca. Villegas, 6, 1.º.

ESTEBANEZ vende preciosos pisos en Sagasta, Vara de Rey y otros sectores céntricos, llaves en mano; casa de planta baja, con terreno y cochera, propia para vaquero, en carretera, llave en mano, y solares. Once de Junio, 1, en rlo. izq.

EN SANTO DOMINGO vendo casa llave en mano, apropiada para labranza. Razón, Plaza Tejada, 15, 2.º.

HUERTA con casa, cuadras y gallinero, cerca de la capital, libre de colono, vendo. Murrieta, 20, 4.º, dcha. De 2 a 3 y de 7 a 10.

GANADOS

OVEJAS para vida o pique, se venden 160. Tratar con Basilio Tejada, en Pipaona de Ocón.

VACA holandesa, hermosa, en vísperas del tercer parto, vendo. Informes, Avenida Portugal, 19, 1.º, dcha.

VACAS, se venden cuatro, dos con leche, una recién parida, y otras dos para parir en diciembre. Tratar con Luis Ramírez, en Varea.

SE VENDEN 20 ovejas, la mitad con corderos y la otra mitad con ubre; una pareja de bueyes, a prueba; una yegua de 6 años y una potra. Razón, Enrique Molino, en Navarrete.

SE VENDE un ternero y dos terneras raza holandesa. Razón, Hospital Provincial.

POLLITOS «Leghorn» de un día, se venden. Rey Pastor, 33, 1.º.

CACHORROS lobos de un mes y uno de dos años, y una cristalera de 1'85 por 1'28, se venden. Mayor, 131, 4.º.

OVEJAS, se venden 160, primalas y trasandoscas, juntas o en lotes. Valentín Bretón, en Bergasa.

BUEYES. Se vende una pareja y otro que va a las manos, a toda prueba. Razón, Rafael Barrio, en Cenicero.

VACA recién parida, se vende. Murrieta, 20, 4.º, d. De 2 a 3 y 7 a 10.

CABALLO Y MACHO, por dejar la labranza, a prueba, vende Justo Pascual, en Hornos de Moncalvillo.

OVEJAS, se venden 50, de vida, para parir. Tratar con Raimundo Acha, en Cárdenas.

HUESPEDES

SE DESEAN DOS ESTABLES. Razón, García Morato, 10, 1.º, izqda.

BUENISIMAS habitaciones con sol y baño, para dormir o pensión completa. Pérez Galdós, 30, 2.º, dcha.

EN CASA PARTICULAR se desean dos pupilos, hermosa habitación con baño. Razón en Nueva Rioja.

DOS SEÑORES se desean en casa particular. Razón en Nueva Rioja.

NODRIZAS

Casada, de 24 años, leche de ocho días, se ofrece para criar en su casa de Villamediana. Informes, la Comadrona de dicho pueblo.

PERDIDAS

Perra «Kokers», orejas y rabo muy largos, negra, el jueves o viernes de la semana pasada, atiende por Kety. Se ruega urgentemente su devolución por hallarse criando, y se gratificará, así como al que proporcione datos para su hallazgo, en la Comisaría de Policía.

Cartera con cierta cantidad de dinero y documentación. Se ruega la devolución de la documentación, por ser necesaria, quedándose el dinero como gratificación, en Nueva Rioja.

Toquilla negra de dos capitas unidas, con volantes calados, ayer, desde Delicias, 2, a G. Franco, 4, por Duquesa de la Victoria. Se ruega la entrega en Delicias, 2, 2.º, donde se gratificará.

Guante marrón, caballero, de piel por dentro, en la tarde del sábado. Devolución en Q. Llano, 17, 1.º, dch.

Cartera caballero y fotografías. Se gratificará su entrega en Rodríguez Paterna, 26, 1.º, dcha.

TRASPASOS

SE TRASPASA acreditado comercio de electricidad, por no poderlo atender. Razón en Nueva Rioja.

BAR traspaso por no poderlo atender, bien acreditado y en buena calle. Razón en Nueva Rioja.

PECIÑA traspasa mercerías, carnicerías, perfumería, pescaderías y varios negocios en marcha. Villegas, 6, 1.º.

SE TRASPASA hermosa pescadería y abacería contiguas. Informes, calle Mayor, 140, 2.º.

TRASPASO locales e industrias sin obreros. Hnos. Moroy, 1, oficina 6.

CONFITERIA céntrica, con cupo de 200 kilos de azúcar, se traspasa en 15.000 ptas. Once Junio, 1, ent. izq.

VEHICULOS

OPPEL 7 plazas, S. P., y Ford 17 HP., vende Gopegui. Logroño.

VOLQUETE, se vende en la carretera de Zaragoza, Ventorrillo «Media Cántara». Basilio Hernáez.

COCHE «Peugeot» de 7 HP., recién reparado, se vende muy barato. Informes, Garage Central.

BICICLETA de caballero, Especial, vendo. Sagasta, 21. Carnicería Aguirre

CARRO seminuevo, 2.000 kilos, vende Marcelo Cordón, en Ventosa.

COCHE-SILLA de niño, se vende barato en Norte, 34, 1.º, dcha.

TOLDO seminuevo de cañizo, de carro de dos ganados, vende Tomás Martínez, en Baños de Río Tobía.

SILLA DE NIÑO, se vende, Droguería Yola. Calvo Sotelo, 9.

CARRO de yugo, para 3.000 kilos, seminuevo, se vende. Tratar con Ricardo Bartolomé, en Villalobar.

CAMIONETA «Ford» recién reparada, se vende a toda prueba. Razón, Queipo de Llano, 20, 1.º, dcha.

MOTO B. S. A. 2 ½ HP., vende José Sáenz-Torre, calle San Adrián, M. B.

VENTAS

«ALFA», Máquinas de coser y bordar. «La Logroñesa de Armas».

ELEVADORES - REDUCTORES «Alcer», corrientes y especiales. Radio Antón, Mola, 124. Logroño.

PUERTAS Y VENTANAS todos tamaños. Precios baratos. R. Paterna, 24.

EMBUTIDOS «TOKI», buenas calidades y precios. Pl. Abastos, piso 2.º.

SE VENDE Moisés y coche de niño, en muy buen uso. Galdós, 21, 3.º, d.

CHOPERA de 300 árboles, vende Francisco Martínez, en Agoncillo.

SIERRA metálica de metro, vendo. Informes, Bar «Tivoli», de 2 a 4.

POSTES para líneas, cables y madera de pino para obras, vende Santiago Ortiz, en Ezcaray.

SE VENDE alternador trifásico, construcción Indar, de 25 k. v. a., a 220 voltios, 1.000 r. p. m., con excitatriz independiente y los elementos accesorios, en perfecto estado, y transformador trifásico de 60 k. v. a., de 10.000 a 220/127 voltios, 50 períodos, marca «Zitran», en perfecto estado. Tratar con «Hijos de Timoteo Ruiz, S. L.», Fábrica Calzado, en Arnedo.

CAÑIZOS. Se venden 400, buenos. Informes, José Hernández, corresponsal de Nueva Rioja en Autol.

CIRUELAS PASAS, se venden unos seis mil kilos, en Viguera. Razón, Clemente Martínez.

ABRIGO DE PIEL gris, niña 14 años, vendo. G. Mola, 104, 3.º.

MADERA de pino del Roncal de todas clases, vende Pedro Erlanz, en Burgui (Navarra).

ESCOPETA calibre 12, accesorios y cartuchos, se vende. Razón, Cascajos, 3, 1.º, izq. De 12 a 2 y de 7 a 9.

BERZAS, se venden 2.400. Tratar con el dueño, en Campa, 5, 1.º.

SE VENDE PAJA larga en cantidad, unas 6.000 berzas superiores y un rusal seminuevo. Tratar con Ramón Vitoria, en Sotés.

SE VENDEN dos tartanas con arreos, abrigo de chico y gabardina de chica, por pequeños. Razón, Duquesa de la Victoria, 33, entrlo. dcha.

RADIO 5 lámparas, moderno, vendo. Mayor, 56, entrlo. dcha.

GANADEROS. Bellotas, garrofa, paja empacada y harinas para gallinas. J. Lasanta. Avda. de Portugal, 5.

CAL Y CEMENTO, vende Fadrique. Caballería, 11.

PUERTAS Y VENTANAS, nuevas y usadas. Herrerías, 20, 1.º. Casa José.

CHORICERA, caldera, barreñón y dos colchones de confianza, se venden. Razón, Vara de Rey, Licores.

RADIO toda onda, se vende de ocasión. Avenida Navarra, 18, portería.

ESCOPETAS calibre 16, de 2 y 1 cañones, vendo. G. P. Rivera, 4, 1.º, iz.

SE VENDE máquina Singer y bicicleta de señora. Barriocepo, 32, 3.º.

ESTANTERIA propia para confitería o tienda de comestibles, se vende. Razón, Ricardo Milagro, en Alfaro.

SE VENDE armario ropero, cómoda, cocina, cama metálica, mesilla y otros enseres. Razón, Murrieta, 6, 3.º, izq.

PLANTONES ALMENDRO de 3 y 4 años, vende de 6.000 a 7.000. Saturnino Ortiz, en Labraza (Alava). Informes en Logroño, señor Quintero, Plaza del Coso, 3, 2.º.

RADIO último modelo, toda onda, se vende. Trinidad, 15, 3.º.

RADIO seminueva 5 lámparas, marca Rider. R. Argentina, 45, ent. dcha

MAQUINA HACER PUNTO del n.º 9 Clack de 36 centímetros, inmejorable, vendo. Mayor, 139, tienda.

MAQUINA de hacer fideos y tallarines, superior, se vende. Razón, Avenida Portugal, 7, zapatero-portería.

APARATO DE RADIO, se vende. Barriocepo, 28, 1.º, dcha.

ESTUFA de leña, con tubos, y cama cuna, vendo. San Agustín, 14, 2.º.

VARIOS

PASAPORTES, salidas, pasajes y gestiones en el extranjero, los resuelve rápidamente el «Centro Gestor Fernández». Adoratrices, 4. pral. dcha.

SOLO reparando su calzado por el sistema «Mánitas» garantizado le quedará bien. Mola, 41, entrlo., San Agustín, Alpargatería La Valen. Hilario, San Roque, Abarquería.

GUANTES para niños, guantes para señoras, guantes para caballeros, muchos guantes, especial para ciclistas y motoristas. El Almacén, Sagasta, 14.

CREMAS DE AFEITAR. Buena calidad, 6 ptas. kilo; especial, a 9 ptas. Perfumes a granel. Ventas en fábrica, Once de Junio, 15.

TUBERIAS para conducciones de aguas, muchas resistencias. Casa Marín, Once de Junio, 15.

PLACAS ONDULADAS para cubiertas de tejados. Casa Marín, Once de Junio, 15.

PUERTAS, VENTANAS, AZULEJOS blanco y de color. Los mejores precios en Casa Marín, Once de Junio, 15.

BUFANDAS estupendas, mucha variedad y colorido; las hay de lana pura desde 5'25 pesetas, en «El Almacén», Sagasta, 14.

CAMION ofrece para transportes de todas clases, llevar y traer ganado a Estella, Gómara, M. Murrieta, 20, 2.º, Teléfono 17-02.

AVISO

Los anuncios para estas secciones solamente se admiten en la Administración de este periódico, de 9 a 1 de 4 a 7.

SGCB2021

SANTOS DEL DIA

Saturnino, Demetrio e Iluminada

NUEVA RIOJA

TEMPERATURA DE AYER

Máxima, 10, a las 15'30; media, 6'8; mínima, 3'6, a las 7 de la mañana.

DEPORTES

Por DEL CAMPO

El Madrid aplasta (7-1) al combinado mejicano. -- El Palmeira brasileño empata con el Barcelona

El Atlético madrileño venció en Valladolid

Logroñés, Arenas de Zaragoza y Huesca, siguen empatados en cabeza

La clara victoria del Madrid sobre la selección mejicana es prueba de que la superioridad del fútbol español sobre el de América del Norte sigue siendo grande, mientras que el empate del Palmeira brasileño en Barcelona, aunque éste haya jugado mal, confirma que desde el Canal de Panamá para abajo hay rivales muy dignos del fútbol español, rivales que, si algo tienen que aprender de nosotros, también nosotros de ellos.

* * *

El Valladolid, al perder por vez primera en su campo esta temporada, desaprovecha la ocasión de situarse, empatado a puntos con el Madrid, en cabeza. El Atlético madrileño logró vencer gracias a un gol de Carlston y a una ordenada y firme defensa que hizo nula la casi continua ofensiva de los de la ciudad del Pisuerga.

* * *

En nuestro grupo de Tercera División dió la sorpresa el Tudelano al vencer por tres a cero en Miranda, asombroso resultado, pues el equipo «ferroviario» venía demostrando más fortaleza que el navarro y siempre fué enemigo muy difícil de vencer en su campo. El Huesca, al vencer por la mínima en Calahorra, y el Arenas de Zaragoza con holgado triunfo en su domicilio sobre el Sestao, hacen que, con el Logroñés, se mantenga el triple empate en cabeza para sostener la emoción en vilo. Los demás resultados, previstos, tal vez un poco exagerada la derrota del Guecho en Zaragoza ante el Atlético.

Resultados y clasificaciones

AMISTOSOS

R. Madrid, 7; Combinado de Méjico, 1.

Barcelona, 2; Palmeira, de Brasil, 2.

Copa de S. E. el Generalísimo

RESULTADOS

Orensana, 4; Arosa, 1.
G. Lucense, 0; Ferrol, 1.
Osasuna, 4; Numancia, 2.
Badalona, 2; Lérida, 1.
Cartagena, 4; Elche, 1.
Córdoba, 2; Mallorca, 3.
R. Gijón, 2; Torrelavega, 1.
Baracaldo, 1; Erandio, 1.
D. Salamanca, 1; Plus Ultra, 2.
Mestalla, 0; Levante, 1.
D. Alcoyano, 3; Albacete, 1.
B. Linense, 3; A. de Tetuán, 1.

SEGUNDO GRUPO DE TERCERA DIVISION

Resultados

Izarra, 2; Real Unión, 2.
Calahorra, 0; Huesca, 1.
Calatayud, 1; Burgos, 1.
D. Mirandés, 0; D. Tudelano, 3.
Arenas Guecho, 3; Escoriaza, 1.
Arenas Zaragoza, 3; Sestao, 0.
Atlético, 4; Guecho, 1.
D. Logroñés, 2; Maestranza, 1.
Indauchu, 1; D. Alavés, 0.

Clasificación

	J.	G.	E.	P.	F.	C.	Pt.
Logroñés	13	8	3	2	27	15	19
Arenas Z.	13	9	1	3	39	18	19
Huesca	13	9	1	3	35	23	19
Arenas G.	13	7	3	3	23	21	17
Atlético	13	7	1	5	37	21	15
Guecho	13	6	3	4	24	18	15
Escoriaza	13	6	2	5	31	20	14
Sestao	13	5	4	4	19	21	14
Calatayud	13	5	3	5	25	32	13
Mirandés	13	4	4	5	26	29	12
R. Unión	13	4	4	5	23	30	12
Izarra	13	5	2	6	20	28	12
Indauchu	13	4	3	6	20	34	11
Maestranza	13	4	2	7	22	27	10
Alavés	13	3	4	6	17	19	10
Tudelano	13	4	2	7	25	31	10
Burgos	13	2	2	9	11	24	6
Calahorra	13	2	2	9	12	27	6

EL LOGROÑES VENCE POR 2-1 AL MAESTRANZA

LANGARICA IMPIDIO UN JUSTO EMPATE

ADOLFO, ARNEDO (DE PENALTY) Y BENITO, AUTORES DE LOS TANTOS

En cuanto a emoción, fué el encuentro Logroñés-Maestranza lo que se esperaba, pues hasta los minutos finales estuvo incierto el resultado. Asimismo, no defraudó el juego realizado, propio de partidos entre rivales, en los que la influencia de los nervios se deja sentir ostensiblemente. Con lo que no se contaba es con una actuación arbitral arbitraria del señor Langarica.

Puntualicemos:

EL MAESTRANZA

El Maestranza superó al Logroñés en la táctica más conveniente a emplear y en su aplicación. Retrasados sus medios volantes y en el lugar de éstos los interiores, practicó el equipo injustamente vencido una defensa perfecta con marcaje estrechísimo, casi doble, que le permitió romper sin grandes agobios los ataques blanquirrojos, atacando por añadidura a la menor oportunidad a base de entregas largas de los interiores a los extremos, gracias a una de las cuales consiguió el gol Adolfo. Merced a esa táctica preconcebida y a la fidelidad con que fué cumplida, el Logroñés, lanzado al ataque, gastó vanamente muchas de sus energías, llegando a descorazonarse en algún momento ante la inutilidad de sus esfuerzos por marcar. El Maestranza, pues, realizó un excelente encuentro, el encuentro que debía llevar a cabo.

EL LOGROÑES

Los muchachos de Ortúzar cayeron en la trampa que se les había preparado. Confiados en ese semirepliegue maestrante, mantuvieron desde un principio hasta casi la segunda mitad del primer tiempo una ofensiva «eufórica» sin plan determinado, propicia para su agotamiento e inútil ante una defensa fresca, duplicada y bien ordenada. En gracia a esa ofensiva—cuyos errores principales fueron el ser llevada preferentemente por el centro y jugar por alto a defensas altos—, se olvidaron un tanto del marcaje, adelantándose demasiado la defensa, facilitando con ello la escapada de los extremos adversarios en los pases largos y altos, que son para quien más corra—por lo general los exteriores—y para quien no tenga necesidad de dar la vuelta sobre sí mismo para seguir al balón.

UN EMPATE HUBIESE SIDO LO JUSTO

Si tenemos en cuenta que los dos conjuntos batallaron de firme hasta el final, prueba de que ambos están bien preparados físicamente; que no falló la táctica más de defensa que de ataque del Maestranza, y que el Logroñés, salvo cortos periodos, persistió en la ofensiva descuidando bastante la defensa, un empate hubiera sido el justo re-

(Pasa a la tercera página)

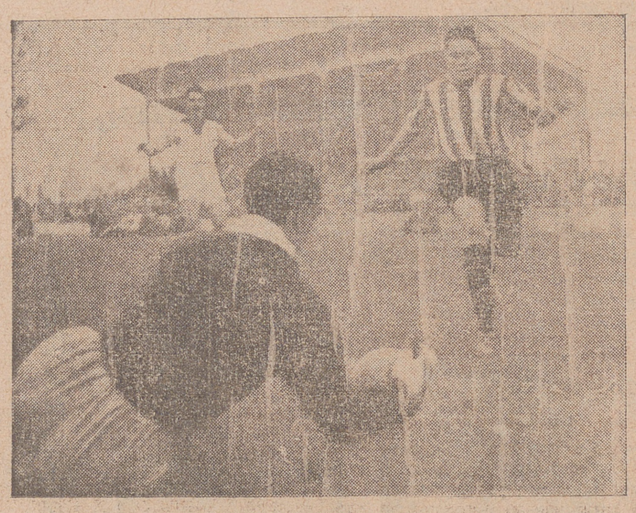

Benito no llega al remate
(Foto y grabado, Cortés Payá)

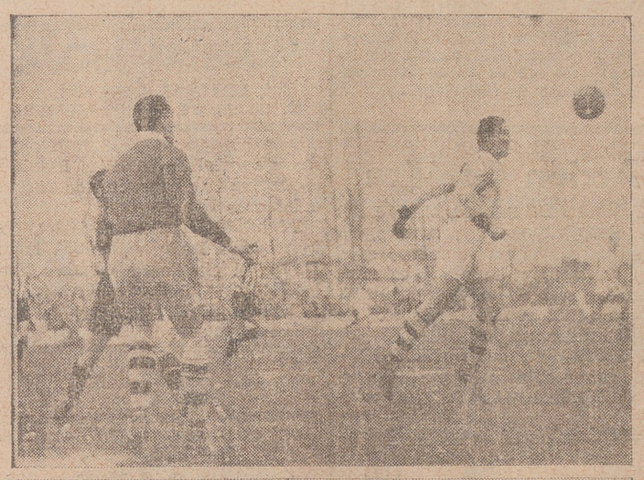

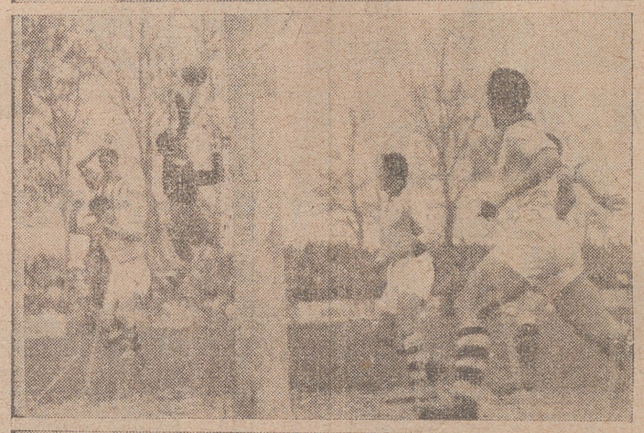

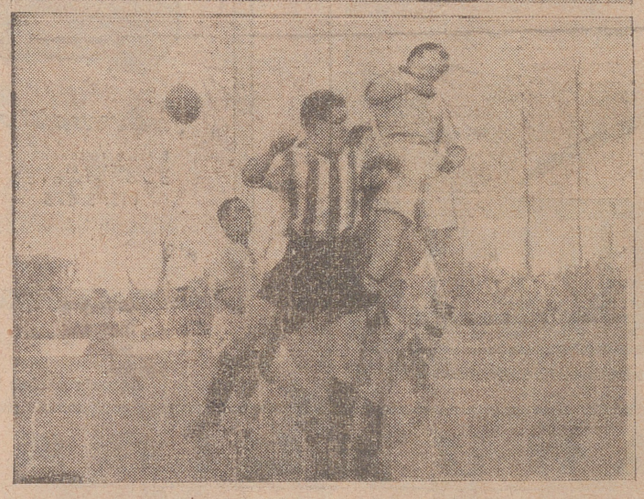

Un buen despeje de Oyón. — Hernández salva de puño bien protegido por su defensa. — Valentín corta de cabeza entre Benito y Satur.
(Fotos y grabado, Cortés Payá)

Calahorra, 0; Huesca, 1

Indiscutiblemente, el equipo aragonés es un gran equipo y está justificado el lugar que ocupa. Otra verdad: el Calahorra, pese a su clasificación, es un equipo muy aceptable, de mucho nervio y coraje, pero que le falta un delantero centro, que lo está pidiendo a gritos y que sin él el magnífico conjunto local ve naufragar todos sus esfuerzos.

Y continuando con las verdades diremos: Que a pesar de ser tan excelente equipo el Huesca, en Calahorra no mereció ganar: un gol soso, después de una mano que el árbitro no quiso ver y que a los calahorranos les dejó indecisos, esperando que el pito sonara, y mientras tanto la pelota se coló disimuladamente en la portería, produciéndose el único tanto de la tarde. No mereció ganar, pues hizo un juego de poca calidad, y mucho menos en el segundo tiempo, en el que el dominio fué del Calahorra a pesar de que nuestro equipo jugó sin extremo derecha por haber sido lesionado a los dos minutos de comenzado el partido.

Los del Huesca hicieron juego duro y rápido, llegando hasta el final con energías, si bien registramos algunas veces abusos deportivos, planchas, zancadillas, etc., a cuyo recurso no debieron descender tan excelentes jugadores. Nuestra censura más fuerte para el 11 de Huesca (Oliveira). El equipo tiene una excelente delantera y juegan compenetrados. Así lo reconoció casi por unanimidad nuestro público.

Los del Calahorra, en el primer tiempo no pudieron gustarnos. Juego deslabazado, juego suelto, cada uno para sí. ¿A qué tirar a la derecha si estaba desierta? Tirar por tirar. Claro que Velarde causó baja a poco de comenzar el partido. Que Montoya continúa enyesado. Que González todavía sigue cojeando y, por lo tanto, de baja; es decir, que jugadores puntales no pudieron ser alineados. Y de los que saltaron al campo, ¿qué decir? Pero, ¿qué pasa? Garatea, francamente inseguro; Pinillos, despejando el balón sin ton ni son, y lo que es peor en un defensa, driblar en el área. Orobia fué el mejor de esta línea, aunque Badal, delantero centro del Huesca, le ganó la acción en el único tanto de la jornada. Ardáiz, cumplió. De los medios volantes, mejor Cobos que Azcárate, pues aquél puso más entusiasmo en la pelea, y éste se mostró más individual, abusando del driblin, en el que Ara salía ganando quitándole el balón. De la delantera no destacamos a ninguno, pues aunque la lesión de Velarde fué un handicap, se pudieron marcar goles (como aquellos dos de Vallés), y no se lograron por falta de ligazón y marcaje. En el segundo tiempo, a pesar de jugar con diez jugadores, el Calahorra se volcó en la portería oscense y la comprometió reiteradas veces; dominó a los forasteros y logró mantenerlos a raya y nasta desmoralizarlos en diversas ocasiones, llegando los tres defensas a bajar a rematar un corner. Demostraron en este segundo tiempo nuestros muchachos un dominio franco, y de haberse empleado así desde el comienzo... y con un delantero centro... la goleada a nuestro favor hubiera sido extraordinaria. Por eso el público quedó satisfecho en parte.

Arbitró con plena parcialidad el «juez neutral» señor Arana, que en su segundo tiempo le faltó hasta autoridad. Nos pareció un árbitro «bien pagado». Fué secundado bien por los colegiados navarros Blanco y Castillejos.

Y así fué el partido del pasado domingo. En el primer tiempo, un gol a favor del Huesca. En el segundo el marcador no sufrió alteración.

Alineaciones: Huesca: Calvo y Clavero; Hernández, Coscoyuela y Calatayud; Luis y Moya; Julio, Ara, Badal, Moreno y Oliveira.

Calahorra: Garatea; Pinillos, Orobia y Ardáiz; Cobo y Azcárate; Velarde, Vallés, Hornazábal, Oliden y Mariano.

Tres corners contra el Huesca y seis contra el Calahorra.

Se impone lo del delantero centro, cueste lo que cueste, y rápidamente.

Y se impone que nuestros jugadores se cuiden, prescindiendo de alternar en demasía, pues sus energías se deben a los colores que defienden.

Y los aficionados de verdad deben comprender que el mejor obsequio a los jugadores de nuestro equipo es el animarles en el campo... y para buenos entendedores... ¡Ahí queda eso!

No es tan mal resultado el logrado con el primer equipo de la clasificación.

¡Muy bien por los aficionados navarros que tan de cerca siguen el campeonato animando a nuestro equipo. ¡Aupa el Calahorra!

LOSANTOS

CAMION

Oppel Blizt, 23 HP., vende a toda prueba, Vicente Viana, Teléfono 37, en Calahorra.

Avicultores! Ganaderos!
Productos RUVEL para Granjas
HARINAS DE PESCADO
de Carne, Huesos y Alfalfa
RUVELPEX
(Aceite Higado Bacalao)
Julio Ruiz de Vejasco
Avda. J. Antonio, 12 BILBAO

ANIS ARO
EL MEJOR ENTRE LOS MEJORES
Destilerías: Rafael Estefanía. Teléfono 92 - Haro

ALICANTE estación de invierno
CASA DE REPOSO DEL PERPETUO SOCORRO
Un lugar ideal para enfermos y convalecientes.
Director: Dr. S. SANJULIAN.
Pida informes a la Administración. — Teléfonos 12-03 y 12-04.

Voleas

Fué tan emocionante el encuentro, que se desmayó la tarde. Y luego lloró un poquito para descansar sus nervios.

* * *

Los dos rivales fueron dignos rivales.

* * *

Langarica se acordó de la pita que recibió cuando la semicatástrofe del Logroñés-Mirandés, y vendió su conciencia arbitral.

* * *

Tan fantasma fué el penalty que no se le vió ni la sábana.

* * *

A García, los nervios le hicieron olvidar que un español ne pega a un caído. Y a Oyón no su clásica limpieza, a ratos.

* * *

Blasco, Esquisabel, Vallejo, Totó, cuatro medios... enteros.

* * *

Satur no logró escapar del Oyón.

* * *

Taxis hizo pocos recorridos.

* * *

Es una pena, con XX siglos de civilización, que todavía haya algunos genízaros en torno a nuestros campos de fútbol.

* * *

El cabezazo de Benito valió tanto como el resto del juego del Logroñés.

* * *

También jugó el domingo Don Arnedo Aprovechapenaltys.

* * *

Algunos reprochaban al Maestranza por jugar con gran entusiasmo y bien precisamente cuando se enfrenta con el Logroñés. Recordemos los partidos de éste contra el Mirandés y el Alavés. A cada uno lo suyo.

* * *

El pito de Langarica se contagió a veces de la música del público.

* * *

El Logroñés demostró que puede muy bien seguir el primero. Y el Maestranza que puede subir mucho, mucho, en la tabla.

* * *

Hubo buena entrada. Conste que no hablamos del barrillo.

* * *

Tan competida fué la lucha y tan incierto el resultado hasta el final, que los cardíacos que fueron se arrepintieron de haber asistido.

* * *

Fermín y Benito se distinguieron por practicar juego peligroso... para las porterías adversarias.

* * *

El vendedor de chicle «para los nervios», se comió parte de su mercancía.

* * *

¡Ay, Calahorra, Calahorra, cómo nos duele doblemente tu derrota!

* * *

Mirando al porvenir, con potencia al aire nuestro ¡aupa!:

¡Aupa el Logroñés, el Maestranza, el Calahorra, el Haro y el Rayo!

* * *

Con un siete tremendo el Madrid y Acuña, han roto la excursión de los «manitos».

* * *

O sea que el Madrid y Acuña son campeones de América del Norte.

* * *

No se impacienten, ¡caramba!, que no va mal lo del Estadio Municipal.

TOS
ALPI
CAJA, 1 PESETA

En Quintanar de Rioja
vende leña de roble por carros, y estacas para cercar fincas, Cipriano Sáenz. Dispone de gran cantidad.

✝

LA SEÑORA

D.ª DOLORES GIMENEZ GOMEZ

(Vda. de don Alonso Asensio)

FALLECIO EN PAMPLONA EL DIA 27 DE NOVIEMBRE DE 1949, A LOS 84 AÑOS DE EDAD

habiendo recibido los Santos Sacramentos y la Bendición Apostólica de Su Santidad

R. I. P.

Su director espiritual, don Vidal Astiz; sus apenados hijos, don Julián, doña María y don Juan; hijos políticos, doña Dolores Verdegay, doña Ana Román, don José López y doña Angela Vaquerizo; nietos, biznietos, sobrinos, la razón social Julián Asensio y Compañía, y demás interesados,

SUPLICAN a sus amigos y conocidos encomienden a Dios el alma de la finada, por lo que les quedarán muy agradecidos.

Logroño, 29 de noviembre de 1949.

SGCB2021