NUEVA RIOJA

40 Ctmos. EJEMPLAR

Año VIII.-Núm. 2.214 Logroño.-Miércoles, 28 de noviembre de 1945 Martínez-Zaporta, 9.-Apartado 28

Formación de la Juventud Universitaria

Una de las grandes obras que se realizan desarrollando la completa política cultural del Movimiento, y en la que el Sindicato Español Universitario tiene destacada intervención cooperando con todo entusiasmo a la tarea magnífica del Ministerio de Educación Nacional, es la de dotar a los estudiantes universitarios españoles de Colegios Mayores, de tan gloriosa tradición en nuestra Patria e imprescindibles para lograr la formación plena de la juventud estudiosa.

Recientemente dábamos la noticia de la entrega del Colegio "César Carlos" y de la colocación de la primera piedra del que tendrá el nombre del Fundador. Por todas las ciudades universitarias de la Patria se van alzando lo que podemos llamar hogares del estudiante, que evitarán no sólo que el universitario se vea obligado a trabajar en el ambiente casi siempre inadecuado de las pensiones, sino que, bajo disciplina cultural, se ponen a su alcance los medios precisos para que la enseñanza de la Universidad rinda en ellos de la mejor manera sus frutos. En los Colegios Universitarios se fortalece el compañerismo, se facilita la obra de formación profesional y se atiende con cuidado también a la formación espiritual. Es decir, se obra a través de ellos la formación completa, íntegra, de la mocedad universitaria.

Esa obra de los Colegios Universitarios expresa bien la decisión con que bajo el signo del Caudillo se entra en el problema de educar y formar a las generaciones futuras; obra que demuestra cómo la política actual de España adquiere vuelo y rango de perennidad no encerrándose en la simple tarea de ir tirando, sino moviéndose con la amplia ambición de asegurar para mañana una prosperidad nacional que en todos los órdenes podemos conquistar, especialmente a través de la preparación adecuada en el orden espiritual e intelectual de los hombres que deben hacia ella guiarnos.

EN NUREMBERG FUERON LEIDOS AYER

UN INFORME DE SCHACHT A HITLER Y UN IMPORTANTE DISCURSO DE JODL

NUREMBERG.— A las 10'01 horas comenzó la sexta sesión de la vista de la causa contra los dirigentes alemanes acusados como criminales de guerra. El segundo fiscal norteamericano, Alderman, continuó la lectura del informe del ministerio fiscal relativo a los esfuerzos realizados por el Gobierno nacionalsocialista para eliminar las condiciones establecidas por el tratado de Versalles y alcanzar los fines de expansión perseguidos, por cualquier medio. Presentó al Tribunal numerosos documentos en los que se basa la acusación, entre ellos el discurso pronunciado por el Fuhrer el 21 de mayo de 1935; un informe del entonces ministro de Economía del Reich, Schacht, a Hitler, con fecha de 3 de mayo del mismo año, y el discurso pronunciado por el general Jodl el día 7 de noviembre de 1943 ante los gauleiters de Alemania, en Munich.

En esta sesión matinal, el presidente Lawrence dictaminó que, de ahora en adelante, los fiscales han de presentar los texos de los interrogatorios a la defensa antes de presentarlos al Tribunal. Esta decisión motivará una notable pérdida de tiempo en el desarrollo del proceso.

Después de dividir el programa del partido nacionalsocialista en siete partes, es decir: Período de preparación, de 1933 a 1936; agresión contra Austria; agresión contra Checoeslovaquia; agresión contra Polonia; extensión de la guerra con la invasión de Escandinavia, Países Bajos, Bélgica, Francia y los Balcanes, y agresión contra Norteamérica, el fiscal presentó la minuta del informe que envió el entonces ministro de Economía del Reich, Schacht, a Hitlet, en 1935.

El documento indica que la suma total de los déficits del presupuesto desde 1928—según los cálculos de 1935-1936 — aumentó considerablemente, si bien en dichos años se iba enjugando con el uso del mercado monetario para créditos a corto plazo.

Schacht dice que durante los años 1933-34 los gastos por armamentos alcanzaron la cifra de 7.500.000.000 de reischsmarks y en el período 1935-36 ascendió a 1.100.000.000.

En dicho documento se queja de que «nuestro rearme tuvo que ser ocultado completamente hasta el 16 de marzo de 1935 y aún después de tal fecha la ocultación tuvo que continuar».

SESION DE LA TARDE

NUREMBERG.— Como estaba previsto, se reanudó la vista de la causa contra los dirigentes alemanes procesados a las dos de la tarde. En esta sesión, a la que asistió el vicecomisario de Negocios Extranjeros de la Unión Soviética, Vichinski, el fiscal norteamericano, Alderman, dió lectura a las declaraciones hechas por el almirante Raeder en los interrogatorios a que fué sometido poco después de su detención, una vez que la defensa tuvo conocimiento de ellas al serle entregadas esta mañana por el presidente del Tribunal. Además de estas declaraciones, el fiscal leyó su informe sobre el rearme naval de Alemania, efectuado a espaldas del tratado de Versalles. También aludió el fiscal a los preparativos hechos por los nacionalsocialistas para crear una poderosa aviación militar y a la producción de gas vene-

(Pasa a la cuarta página)

CORTES ESPAÑOLAS

Convocatoria y designación de Comisiones

MADRID.— Ha llegado a las Cortes el proyecto sobre presupuestos generales del Estado, y para el primero de diciembre ha sido convocada a las seis de la tarde la Comisión de Presupuestos.

MADRID.— Se ha publicado en el «Boletín» de las Cortes Españolas» el proyecto de ley sobre regulación del derecho de asociación. En atención a la importancia de este proyecto, se designa una comisión especial encargada de estudiarlo, presidida por don José María Alfaro, encargándose de la Secretaría don Mariano Osorio Arévalo. La ponencia la integrarán los señores Arres, Callejo, Elío-Garay, Elola, Fernández Valladares, Gistau, Goicoechea, Puigdoller y Vivar Téllez.

En el mismo «Boletín» se inserta el proyecto autorizando para acuñar y poner en circulación monedas fraccionarias hasta 35 millones de pesetas, y la convalidación de la ley autorizando la emisión a la par hasta de 2.000 millones de pesetas en Obligaciones del Tesoro. También, un suplemento de crédito y un crédito extraordinario.

"Lo que necesita hoy el mundo es la supresión de todos los impulsos que empujan a los pueblos a la revancha y a la destrucción",

dijo el Santo Padre al recibir las cartas credenciales del nuevo embajador de la Argentina

CIUDAD DEL VATICANO.— El nuevo embajador de la República Argentina en el Vaticano, ha presentado sus cartas credenciales a Su Santidad el Papa, Pío XII.

En su discurso, el Santo Padre subrayó los gratos recuerdos que tiene de la Argentina, donde presidió el Congreso Eucarístico de Buenos Aires. «Cambiamos con gratitud nuestros saludos—subrayó el Pontífice—, aceptando los que habéis traído en nombre del presidente argentino. Nos complacemos en aseguraros que desde el primer momento encontraréis todo el apoyo preciso y la buena voluntad necesaria para desempeñar vuestra misión».

Seguidamente, Su Santidad aludió a las perspectivas internacionales y dijo: «Gracias a Dios, los estadistas más prudentes de los países beligerantes y neutrales parecen haberse dado cuenta de que las discordias entre las naciones y las crueles represalias no resultan beneficiosas y, a la larga, causan perjuicios para todos. Lo que necesita hoy el mundo con mayor urgencia es la supresión de todos los impulsos que empujan a los pueblos a la revancha y a la destrucción. Sólo la fuerza moral del ideal o de la fe puede conseguir una transformación radical en las conciencias. Y es en ese benemérito esfuerzo donde la Iglesia de Cristo tiene una función especial que cumplir.

A continuación, el Santo Padre se refirió a la Argentina y manifestó: «Tenemos la firme esperanza de que, a pesar de cualquier movimiento interno que pudiera surgir, los dirigentes de la nación argentina serán capaces de garantizar a la religión de sus antepasados las condiciones de existencia y la misión pedagógica que corresponden a la Iglesia. En medio de todos los problemas que se plantean en los más diversos aspectos—prosiguió— los fieles de la Argentina —educados en la escuela de Cristo y alistados en las filas de Acción Católica— no permitirán que sus esfuerzos en pro de la Iglesia y el Estado sean aulados por otras fuerzas».

«Excelencia—dijo el Santo Padre refiriéndose al embajador—: Vuestra presencia nos hace recordar vuestra lejana patria y a sus amados hijos. Para ellos, y en especial a V. E., damos nuestra Bendición Apostólica, con el deseo de que las relaciones entre la República Argentina y la Santa Sede constituyan en este nuevo período una gloriosa y honrosa página de la Historia».—(Efe.).

Crónica de Viena

Triunfo absoluto del partido popular católico y abrumadora derrota comunista en las elecciones austriacas

(Servicio especial de crónicas «Efe-Unitel Press». Prohibida la reproducción).

VIENA.— Los resultados definitivos de las elecciones austriacas confirman la abrumadora derrota del partido comunista, atribuyéndose el éxito de las candidaturas adversarias a la reacción conservadora y socialista contra la ocupción soviética.

El partido popular católico ha obtenido una absoluta mayoría en las legislaturas provinciales, con la sola excepción de Viena, donde los socialistas han obtenido cierta ventaja. En el Parlamento austriaco los católicos tendrán 80 puestos, de un total de 165; los socialistas 72, y los comunistas la cifra vergonzante de tres escaños. Aún quedan los datos correspondientes a diez puestos.

En opinión de los observadores políticos, la victoria conservadora obligará al jefe socialista del actual Gobierno, doctor Renner, a presentar su dimisión, para dejar paso a la nueva formación ministerial, que será presidida por el jefe del partido popular católico, Leopoldo Figl. Filg, que cuenta 43 años de edad, y ha sido secretario del Departamento de Guerra en el Gobierno de Renner, fué funcionario de categoría secundaria en el Gabinete Schusning, antes de la unión de Austria a Alemania. Aun cuando los comunistas han quedado prácticamente eliminados del Parlamento austriaco, se cree que se les ofrecerá la permanencia en el futuro Gobierno de coalición de los tres partidos, aunque sólo sea para que compartan las responsabilidades gubernamentales.

Donde los comunistas han logrado más votos ha sido en la zona de ocupación británica, en que lograron un 9 por 100 de los sufragios. Débese ello a la participación electoral de la minoría eslovaca de tendencia izquierdista. En la zona ocupada por los soviets los votos comunistas representaron el 6 por 100 de los emitidos. La Baja Austria, que pertenece a esta zona, ha elegido a un comunista, por treinta católicos y veintiún socialistas. En la americana, los comunistas sólo han conseguido el 3 por 100 de los votos. Salzburgo, perteneciente a esta demarcación, eligió para su dieta, quince católicos, diez socialistas y un comunista.

Pero la derrota más sorprendente de los comunistas fué en Styria, donde los distritos mineros eran considerados unánimemente como fortalezas de su política. De cuarenta y ocho puestos que eligió esta región, los comunistas consiguieron a duras penas uno, los católicos veinticinco y los socialistas, veinte.

En el Tirol y en las provincias de la Alta Austria no ha resultado elegido ningún representante comunista.

Resumiendo estos resultados provinciales, puede afirmarse que en las elecciones para los Gobiernos provinciales, independientes de la efectuada para cubrir los puestos del Parlamento central, cuyos datos hemos transcrito más arriba, los católicos han logrado ciento sesenta y dos puestos, los socialistas ciento cuarenta y los comunistas once.

La situación en el Irán

PARIS. — El diario vespertino «France Sir» publica una información fechada en Teherán según la cual al entrevistarse el embajador iranés en Moscú con Molotov, éste «se mostró sorprendido» al saber que las tropas rusas habían cerrado el paso a las fuerzas del Irán al pretender éstas entrar en el Azerbaiyán. Agrega esta información que Molotov prometió respetar la soberanía del Irán, aunque al mismo tiempo pidió la autonomía del Azerbaiyán.—(Efe.)

Hiro-Hito inaugura hoy el nuevo período parlamentario de la Dieta

Dimite el embajador yanqui en China y se nombra para sustituirle al general Marshall

TOKIO.— El emperador Hiro Hito inaugura hoy el 89 período de sesiones de la Dieta japonesa. Circula el rumor de que esta sesión extraordinaria será borrascosa, pues en ella se discutirán las responsabilidades de guerra, la revisión de la ley electoral, la reorganización agrícola del país y la constitución de los sindicatos.

El Cuartel General del Mando Supremo ha examinado los proyectos de ley que el Gobierno japonés ha sometido a su examen. Tales proyectos tienden a constituir un Gobierno elegido en forma democrática.—(Efe.)

WASHINGTON.— El embajador de los Estados Unidos en China, mayor-general Patrick Jay Hurley, ha presentado la dimisión de su cargo. Con este motivo ha hecho una declaración que ha causado sensación en esta capital, y que se cree motivará un extenso debate en el Congreso. En dicha declaración opina que los Estados Unidos, «en vez de echar su peso en el platillo de la Carta de las Naciones Unidas, apoyan un bloque imperialista, mientras una parte considerable del Departamento de Estado trata de apoyar el comunismo, particularmente en China». «Amenaza—dice también— una tercera guerra mundial, y nuestra diplomacia nos empuja a hacer bloque con el imperialismo colonial y en contra del imperialismo comunista. Yo soy opuesto a ambos».—(Efe.)

WASHINGTON. — El general George Marshall, que hasta hacepoco fué jefe del Estado Mayor de los Estados Unidos, ha sido nombrado embajador norteamericano en China.—(Efe.)

SIGUE LA LUCHA EN JAVA

BATAVIA.—En la parte central de Java continúa la lucha. Las fuerzas británicas —dice la agencia United Press— han iniciado un ataque combinado contra los republicanos indonésicos, en el que participan varios buques de guerra y numerosos aviones. Los contingentes de tierra ingleses atacan las posiciones indonésicas, mientras que el crucero pesado «Sussex» bombardeó los pueblos de Ungarang y Demok, cerca de Samarang.—(Efe.)

LAGRIMAS DE YAMASHITA

MANILA. — El general Tomoyoki Yamashita, jefe japonés de las fuerzas de ocupación en Filipinas durante la pasada guerra, el cual comparece ante un tribunal, acusado como criminal de guerra, durante la sesión de ayer se limpió las lágrimas y dejó caer la cabeza en señal de sentimiento cuando un viejo amigo suyo, Keichoku Yoshira, se trasladó desde el Japón en avión para asistir al juicio y dijo al Tribunal que Yamashita debía ser respetado y no juzgado como criminal de guerra.

El capitán Norman Sparnon, intérprete aliado, dijo al Tribunal que entre los cientos de documentos japoneses cogidos en Filipinas no había ni uno solo en el que apareciese que Yamashita había ordenado la matanza de las personas civiles, prisioneros de guerra o la destrucción de la ciudad de Manila. Sparnon añadió que no se tenían pruebas de la orden dada en Tokio para la destrucción de Manila.—(Efe.)

BUSTO DE HITLER VENDIDO EN LONDRES

LONDRES.— Un busto de Hitler en granito ha sido vendido en la capital inglesa por una suma equivalente a veinte mil pesetas. En la subasta de las propiedades y enseres de la Embajada de Alemania en Londres, un capitán inglés ha adquirido este busto, entre otros objetos subastados.—(Efe.)

LONDRES.—El capitán Canning, después de adquirir el busto de Hitler en la subasta del mobiliario de la Embajada alemana, al ser interrogado por los pperiodistas manifestó que el busto había de ser devuelto a la nación alemana dentro de unos veinticinco años.

Una joven que quería adquirir este busto manifestó que lo quería adquirir por «razones sentimentales». «Yo creo—dijo—que Hitler era un hombre muy grande. Todo esto que está pasando ahora cambiará lo mismo que ocurrió con Napoleón». Esta señorita no quiso dar su nombre.—(Efe.)

Intensa actividad para resolver la crisis italiana

Declaraciones del presunto jefe del futuro Gobierno de Austria

ROMA. — El príncipe Humberto ha recibido al tercer representante de las derechas, al liberal Leone Catani. En cambio, los tres políticos de tendencia izquierdista, Nenni, Togliatti y Emilio Lussu, le han rogado que retrase hasta mañana su entrevista con ellos, lo cual es indicio—dice la United Press—de que dicho sector político no ha llegado todavía a una decisión en cuanto a su candidato para la presidencia del Gobierno.—(Efe.)

ROMA.— Togliatti ha publicado una declaración en la que dice que los comunistas se han declarado terminantemente opuestos a que Orlando sea el primer ministro. Se dice que, tanto los socialistas como los comunistas, están redactando documentos similares, con lo que Orlando no contaría con el apoyo de los partidos más importantes de la política italiana.—(Efe.)

VIENA.— Leopoldo Figl, jefe del partido popular (católico) y posiblemente jefe del futuro Gobierno austríaco, ha manifestado que las elecciones del domingo demuestran que Austria puede hacerse cargo de sus asuntos nacionales por sí misma y solicitó al propio tiempo la reducción de las fuerzas aliadas de ocupación.

En una entrevista concedida a la Prensa ha manifestado que el miércoles comenzarán las consultas para la formación del nuevo Gobierno, entre los elementos de los tres partidos de la mayoría, el partido popular, el socialista y el comunista. Afirmó que antes del doce de diciembre se dará a conocer la lista del nuevo Gobierno, el cual iniciará su actuación para el 28 de diciembre.

Dijo que su partido cuenta con la mayoría absoluta en el nuevo Parlamento, siendo la primera vez que un partido obtiene tal posición desde la fundación de la República austriaca en 1919. Añadió que su partido no gobernará solo, pero aceptará la plena responsabilidad de los actos de Gobierno.

Llega a Londres el nuevo embajador español

LONDRES.— Don Domingo de las Bárcenas, que ha sucedido al duque de Alba como embajador de España en la Gran Bretaña, ha llegado hoy en avión, procedente de Madrid, para ocupar su cargo.—(Efe.)

LOS EMBAJADORES DE LA ARGENTINA

ofrecen una comida al MINISTRO DE ASUNTOS EXTERIORES Y SEÑORA

Asistieron también ilustres diplomáticos y destacadas personalidades

MADRID.— El embajador de la República Argentina, don Felipe A. Espil, y su señora, ofrecieron esta noche una comida en honor del ministro de Asuntos Exteriores y señora de Martín Artajo, a la que concurrieron, además, los embajadores del Brasil y señora de Pimentel Brandao, de los Estados Unidos de Norteamérica y señora de Armour; de Gran Bretaña, sir Víctor Mallet; de Italia, duque de Gallarati Scotti; embajador de España en los Estados Unidos, don Juan Francisco de Cárdenas; ministro de Francia y señora de Hardion, ministro de Polonia y condesa de Potocka, subsecretario de Asuntos Exteriores y señora de Suñer Ferrer, alcalde de Madrid y señora de Alcocer, don Eduardo Aunós y señora, marqués de Luca de Tena, duquesa de Fernán Núñez, duque de Suecia, jefe de protocolo del Ministerio, barón de las Torres, y señora; presidente de la Compañía Telefónica, Sr. Francis White, y señora; marqueses de Aledo, director de Turismo, don Luis Bolín y señora; condes de la Maza, condesa de Orizaba, marqueses de Muni, condes de Yebes, coronel Hoffman, agregado militar de la Embajada de los Estados Unidos, Mrs. Kendall Hamilton, y los altos funcionarios de la Embajada argentina, embajador don David Traynor y señora, consejero don Raúl de Labougle y señora, consejero don Jorge Escalante Posse, agregado aeronáutico vicecomodoro Anacleto Llosa y señora, agregado naval capitán de fragata Eduardo Ceballos y señora, y el agregado don Ricardo de la Hoz y señora.

El ministro de Hacienda, a Sevilla

MADRID.— El ministro de Hacienda ha salido, a mediodía para Sevilla, en el avión correo. En el mismo aparato marchó también para Tánger el ministro de España en aquella ciudad, señor Del Castillo.

El diario suizo "Neue Zurchen Zeitung"

inicia la publicación de una serie de artículos titulados "Impresiones de España"

"A Voz", de Lisboa, relata las desavenencias entre los rojos exilados españoles

BERNA.—El diario «Neue Zurchen Zeitung» publica, con el título «Impresiones de España», un artículo, primero de una serie, en el que se dice:

«El mundo se ha interesado hasta con partidismo por la institución de la segunda República española, el 14 de abril de 1931, y su decadencia que llevó al ensayo revolucionario de 1934, y por el período de anarquía de 1936 que desembocó en la guerra civil. La segunda guerra mundial restó interés a España, al reclamarlo para otros asuntos y quedó en la oscuridad el esfuerzo reconstructivo español, observándose sólo la actitud del Gobierno para con los bandos en guerra. Se refiere a la conducta del Gobierno español y dice que éste sirvió para desviar al país de la guerra y concentrar el esfuerzo en la reconstrucción.

A pesar de los problemas económicos y financieros, el aspecto superficial de la vida en España es de normalidad, incluso de prosperidad, y la paz interior parece salvaguardada por la vigilancia del Estado. Para España significa mucho en este punto el terror del período anárquico en la última fase del régimen republicano.

Nadie oculta que el orden actual es consecuencia de una guerra de tres años. Se observa gran reducción del número de presos políticos, por sucesivas amnistías. Existe una legislación social avanzada.

En toda conversación se oye que hasta en los círculos izquierdistas nada se teme tanto como una perturbación del orden actual, que iría unida a alteraciones internas. Tampoco puede desconocerse que la campaña propagandista constante que se mantiene desde el extranjero contra España, y que ni siquiera cita los problemas reales, más bien produce el efecto de popularizar el régimen del general Franco. Las cuestiones graves no están tanto en el terreno político, donde una lenta transición hacia el libre juego de pesos y contrapesos con las fuerzas y personalidades actuales no parece excluída, como en la economía y las finanzas.

Así se presentan los problemas de España desde dentro, muy distintos a primera vista de la pintura blanca y negra de dos decenios de pasiones».—(Efe.)

LISBOA.—El diario «A Voz», después de señalar el hecho de que los emigrados españoles nada han conseguido en sus discursos y maniobras políticas contra Franco, relata las últimas desavenencias surgidas entre esos grupos de rebeldes.

«Negrín —dice—, el último jefe del Gobierno español republicano, acaba de anunciar en Méjico ante sus amigos que abandona la política del Gobierno Giral porque su tibieza perjudica a la causa que dice servir y pide que los socialistas De los Ríos y Trifón Gómez abandonen el Gabinete.

Negrín añadió en su discurso que la insuficiencia de ese Gobierno ha provocado en la Prensa y en la opinión pública mundial algo peor que la hostilidad: la indiferencia. Negrín se niega a colaborar en semejante catástrofe y afirma que va a defender la República por su cuenta, si antes no entran en el ministerio actual miembros comunistas.

Así se desmorona —dice «A Voz»— aquel frente republicano del exilio, y los Gobiernos que, por odio a Franco, reconocieron al equipo Giral como Gobierno, han de pedir a sus amigos que no les recuerden aquel mal paso».—(Efe.)

Ha fallecido el ilustre pintor José María Sert

Su cadáver recibirá sepultura en la catedral de Vich

BARCELONA.— A las cinco y media de esta tarde ha fallecido el ilustre pintor José María Sert, en la clínica del doctor Soler Roig, sita en la calle de Modololl número 12, después de una operación quirúrgica a que fué sometido. El señor Sert pasó 48 horas en gravísimo estado y desde los primeros momentos se vió que era desesperado su estado. En el momento de la defunción rodeaban al pintor sus familiares. El ilustre artista recibió los Santos Sacramentos y la Bendición Apostólica. Inmediatamente de ocurrir el fallecimiento, el cadáver fué trasladado al domicilio del pintor, en la calle de Aragón número 314, donde fué instalada la capilla ardiente. La hora del entierro no ha sido fijada y depende de algunos trámites oficiales. El domicilio del ilustre pintor ha sido visitado por innumerables personalidades. Las autoridades han transmitido el pésame a la familia.

LA NOTICIA PRODUCE HONDO PESAR

BARCELONA.— En el zaguán de la morada de los señores Sert, en la calle de Aragón, han sido puestos unos pliegos en los que han firmado las autoridades y personalidades. La familia del finado no recibe a nadie por el momento.

El señor Sert, en los últimos minutos de su vida, ha manifestado a su director espiritual su deseo de ser enterrado con la máxima sencillez, de acuerdo con la en que ha vivido.

La triste noticia del fallecimiento ha producido hondo pesar en Barcelona. En las entidades artísticas y en los centros oficiales han sido izadas las banderas a media asta.

De Vich comunican que el fallecimiento ha causado profundo dolor. Todas las autoridades han enviado telegramas de pésame a los familiares del finado. Al igual que en Barcelona, en los centros y corporaciones ondea la bandera a media asta.

GESTIONES PARA QUE SEA ENTERRADO EN VICH

Se realizan gestiones cerca del obispo de Vich para que los restos del artista puedan recibir sepultura en aquella catedral. El obispo ha delegado en el deán del cabildo catedralicio, monseñor Alejos, para que se ponga de acuerdo con los familiares del fallecido. Según

(Pasa a la cuarta página)

SGCB2021

NOTA del DIA

¡No precipitarse, señoras!. Lo que en una provincia se hace, puede llegar a realizarse en otras, y no ha de faltar tenacidad para su logro, puesto que la nuestra está regida por hombres de buena voluntad que no han de detenerse ante obstáculos que no alcancen la categoría de insuperables.

Es cierto que quien se adelanta gana, pero no lo es menos que, a veces, el estimulante queda rezagado por la actividad desplegada por el estimulado. Y bien podría ocurrir que los logroñeses veamos pronto la imposición de coto a los desmedidos afanes y con ello se llegue a paliar el difícil problema económico que tenemos planteado en los hogares modestos —que somos una inmensa mayoría— y no digamos nada de aquellos otros en los que la modestia rebasa los límites normales y se transforma en menesterosa.

Ya no valen esas pequeñas «inyecciones» de un ligero aumento por aquí, o un subsidio por este otro lado. Es la carrera de precios la que se ha desenfrenado y alguien tiene que procurar salirle al paso para contener sus catastróficos ímpetus.

Y como principio quieren las cosas, ya podemos saludar con gratitud al primer tope colocado en el camino que tan liso y llano encontraban los que van sólo a lo suyo y que son legión interminable. Ese primer tope lo ha colocado el gobernador civil de Zaragoza, cuyas manifestaciones a la Prensa nos han llenado de satisfacción porque señalan la pauta a seguir en otras plazas. Precisamente en nuestro número de ayer publicábamos lo esencial de esas manifestaciones, lo que habrá alegrado a incontable número de amas de casa zaragozanas, que pueden adquirir una docena de huevos por 12'60 pesetas; un kilo de carne por 8 pesetas; un íd. de morcilla de arroz por 6 pesetas y... aún más: en las tablas reguladoras administradas por el Ayuntamiento, se gestiona que la venta de la carne a que antes aludimos, se vea ampliada con la del cerdo—con perdón—en tajo único, lo más rápidamente posible.

No dudamos, ni por un momento, que nuestro gobernador civil lleva ya muy adelantadas sus gestiones para proporcionar a Logroño esas ventajas, a ser posible superadas, y que nuestro Ayuntamiento instalará inmediatamente sus tablas reguladoras, sin olvidarse de las del cerdo—con perdón— que tan excelentes servicios pueden prestar a los hogares modestos.

Animo y tesón se precisan para el logro, y ya verán cómo muy pronto se demuestran en Logroño.

* * *

Un simpático acto tuvo lugar ayer en el salón de recepciones del Gobierno Civil de la provincia. Consistió éste en entregar al señor gobernador, encerrados en artística arqueta, todos los trabajos escolares realizados por los niños logroñeses y que han sido admirados durante los pasados días en la exposición instalada en la Escuela Hogar de la Sección Femenina.

Coincidiendo con la festividad de San José de Calasanz, Patrono excelso del Servicio Español del Magisterio, el señor Martín Ballestero quiso entregar personalmente a los niños galardonados los apremios concedidos por los trabajos presentados, y nuestros niños, como gratitud por la excelente lección que les diera en la pasada Fiesta de la Hispanidad, le hicieron ofrenda de la arqueta, que llenó de emocionada gratitud a nuestra primera autoridad civil.

Nuestros muchachos hicieron una demostración de que saben agradecer las enseñanzas que reciben, correspondiendo con lo que ellos pueden corresponder; con su trabajito personal que, por ser infantil, aumenta su valor.

R. de la C.

DE SOCIEDAD

Boda.—En la iglesia de San Gil Abad, de Burgos, se celebró el lunes el matrimonial enlace de la señorita Angelita Martínez Alonso, hija de doña Encarnación Alonso, viuda de Martínez, industrial de la citada capital castellana, y el joven don José Luis Lagunilla Casas, hijo del importante y acreditado exportador de vinos de Cenicero don Joaquín.

El altar mayor del templo, bellamente adornado, ofrecía radiante aspecto. Una magnífica orquesta interpretó durante el acto religioso escogidas composiciones. Después de la misa de velaciones, el celebrante dirigió una elocuente plática a los nuevos esposos.

Apadrinaron a los contrayentes sus hermanos, la bella señorita Dorita Fernández Alonso y don Felipe Lagunilla Casas.

Autorizado por la Superioridad, se trasladó a Burgos y autorizó el acta matrimonial en representación del juez municipal de aquella capital, el Ilmo. Sr. fiscal de la Audiencia Provincial de Logroño, don Abelardo Moreiras, amigo íntimo de la familia del contrayente, firmando como testigos don Pedro Carcedo, don José María Pascual, don Filemón Arribas, catedrático de Valladolid; don Pedro Cantón, don Luis Zulaica y don Luis Lagunilla.

Terminado el acto religioso, los invitados, en número de doscientos, fueron obsequiados con un selecto banquete, espléndidamente servido en el magnífico restaurante de la Nueva Estación de Autobuses de la capital castellana, haciéndose después animado baile hasta la noche, con la actuación de una brillante orquestina.

El nuevo matrimonio salió en viaje de bodas para Madrid, Palma de Mallorca y otras capitales. Reciban los recién casados y sus estimadas familias nuestra felicitación.

Petición de mano.—Por don Angel Canzano del Campo y esposa, propietarios logroñeses, y para su hijo don Jesús, ha sido pedida a don Valeriano Bachiller y doña María Luisa Ochoa, acomodados propietarios de Montemayor de Pililla (Valladolid), la mano de su hija Tina.

Entre los novios se cruzaron regalos del mejor gusto, y la boda quedó fijada para la primera decena del mes de enero próximo.

Reciban los futuros esposos nuestra cordial felicitación, que hacemos extensiva a sus respectivas familias.

Natalicio.— Felizmente ha dado a luz un hermoso niño, al que se le impondrá el nombre de Santiago, la esposa de nuestro particular amigo don Santiago Martínez Sánchez, acreditado industrial de Alfaro.

Enhorabuena a los venturosos padres, deseando para el nuevo alfareño todas las bendiciones del cielo.

Deleite su paladar con VERMUT LACUESTA HARO
EL GRAN APERITIVO RIOJANO

Noticias diversas

Donativos.—Como en años anteriores, don Fernando Cabañas ha entregado en la Alcaldía 500 pesetas para el desempeño de ropas de los pobres en el Monte de Piedad.

* * *

En la Cocina Económica entregó ayer una señora, en memoria de sus difuntos, 10 pesetas.

La Junta directiva da las gracias a la donante.

Cupón pro-ciegos.—En el sorteo verificado ayer, resultó premiado el número 468.

Los cupones terminados en 68 están premiados con 2'50 pesetas cada uno.

HOY.-Cinema Diana
Continua de 5'30 a 12'30
Exito fantástico
PRESTON FOSTER y LLOYD NOLAN, en
Guadalcanal
Tolerada para menores
La primera película descriptiva tomada sobre el campo de batalla del Pacífico.
Drama... acción... comedia... en una de las más sangrientas batallas.
¡Los hombres que sonríen ante la muerte!
¡Se emocionará de tanto vitorearlos! ¡Sufrirá con ellos y se reirá con ellos!
UNA HISTORIA QUE RECORDARA TODA LA VIDA.

La Vida en la Ciudad

Falange Española Tradicionalista y de las J. O. N. S.

Frente de Juventudes

CENTURIA DE D. SANCHO DE TEJADA

En el día de hoy se presentarán todos los camaradas pertenecientes a dicha centuria en el cuartel de las Falanges Juveniles de Franco, a las ocho de la tarde, para tratar de un asunto que les interesa.

Central Nacionalsindicalista

EDUCACION Y DESCANSO
Orfeón

Se hace saber a todos los componentes del orfeón, que habrán de pasarse en el día de hoy, a las ocho de la noche, por nuestro teatro, calle de los Baños, 9, con el fin de tener una reunión con el director.

Asimismo, se pone en conocimiento de aquellos que deseen formar parte de nuestro orfeón, que pueden pasarse en este día y hora por el domicilio indicado, para informarles de las condiciones precisas y darles cuantos detalles soliciten relacionados con este asunto.

SINDICATO PROVINCIAL DE HOSTELERIA Y SIMILARES

Se interesa a todos los enlaces sindicales de cafés y bares, asistan a una reunión que se celebrará en este Sindicato, hoy, jueves, día 28, a las cuatro de la tarde, en nuestros locales de República Argentina, 9, primero, para tratar asuntos de importancia.

ESPECTACULOS

CINE

GUADALCANAL
Cinema Diana

Interpretan los principales personajes de la cinta Preston Foster, Lloyd Nolan, William Bendix, Richar Conte y Anthony Quinn.

Durante la guerra que acaba de terminar, los estudios norteamericanos han realizado varias películas sobre temas basados en la realidad de la lucha que ha venido desarrollándose en los diferentes campos de batalla.

No conocemos lo que aún queda en «cartera». De lo que nos ha llegado hasta la fecha, podemos asegurar que «Guadalcanal» es lo mejor que se ha realizado sobre asuntos de guerra.

Se nos antoja denominar a esta película, documental largo de una gran batalla librada por las fuerzas yanquis en el Pacífico. Y a fe que si no fuera por el intento de hacer una película, el reportaje de guerra hubiera sido logrado.

Pero en toda película entra algo del mundo fantástico. Y la fantasía ha convertido este reportaje de guerra magnífico, irreprochable, en una película de técnica maravillosa. La cámara se mueve por entre los cocoteros y por entre las selvas vírgenes, cual simple y ágil ojo que no encuentra obstáculos en su carrera. Y ha logrado un conjunto de planos que armonizan con el asunto de la película.

En el reparto figuran como principales protagonistas los actores que citamos al principio. Sin intentar rebajar la labor artística —muy buena por cierto —de esos actores, nos ha parecido ver, a través de todos los metros de celuloide, un solo protagonista: el Ejército norteamericano.

La acción, que comienza en un transporte de tropas, sigue creciendo en interés hasta el final. La película, larga y sin variaciones de ambiente, resulta entretenida y emociona por la realidad que su director ha sabido impregnar a todos los planos.

Como detalle, que no se da muchas veces, haremos constar que no interviene ninguna «estrella».

«Guadalcanal», repetimos, es un magnífico reportaje de guerra adaptado a una película larga.

Círculo Logroñés

CONCURSO DE PINACULO

Para el concurso que ha de celebrarse mañana, jueves, a las 7, se admiten inscripciones hasta las tres de la tarde.

NO DEJEIS DE VISITAR
La liquidación de encajes de Herrerías, 38-2.º: Juegos cama, Mantelerías. Centros mesa 1'50. Puntillas, 0'60.

HOY. -Cinema Social
¡Formidable Programa DOBLE!
1.º—ESTRENO de la magnífica producción
NOCHE DE AMOR
Genial interpretación del gran actor CHARLES FARRELL, con MARIE TEMPEST y BARBARA GREECHE, y en la que interviene como director musical e intérprete el genial pianista PADEREWSKI.
2.º—GRAN EXITO de la superproducción
Unidos por la fortuna
Interesante y divertidísima comedia, magistralmente interpretada por RONALD COLMAN y GINGER ROGERS.
Sesión continua desde las 5'30.
Butaca tres pesetas.

SECCION RELIGIOSA

ASPIRANTES DE ACCION CATOLICA.—CENTRO PARROQUIAL DE PALACIO.—Hoy, miércoles, a las ocho menos cuarto, se celebrará el círculo de estudio correspondiente a esta semana.

Se invita a este acto a todos los jóvenes feligreses de 11 a 16 años.

ASOCIACION DE MUJERES DE ACCION CATOLICA.— PARROQUIA DE LA REDONDA.— Hoy, miércoles, día 28, misa de comunión a las nueve de la mañana, en el altar de los Angeles, y por la tarde, a las cinco, en la capilla de los Angeles, el retiro.

ROPERO DE A. C. Y CONFERENCIAS DE SAN VICENTE DE PAUL.—Mañana, jueves, a las cuatro y media, tendrá lugar el ropero en el Secretariado de A. C., Primo de Rivera, 5.

Se suplica la puntual asistencia a todas las asociadas y a cuantas deseen pertenecer.

FINAL DEL NOVENARIO DE LA VIRGEN MILAGROSA.— Con solemnidad extraordinaria se ha venido celebrando en la Colegiata la novena que la Asociación de la Medalla Milagrosa y su sección de Caballeros dedican a su excelsa Patrona.

Ayer, último día del Novenario, y en conmemoración de la aparición de la Virgen Milagrosa a la Beata Catalina de Labouré, los cultos celebrados fueron el broche de oro. Fué verdaderamente impresionante la asistencia de fieles, tanto a la comunión general y a la misa de Cabildo como a la función de la tarde.

Los sermones han estado a cargo del M. I. Sr. don Miguel Berger, magistral de la Colegiata y director de la Asociación. En ellos ha desarrollado con gran elocuencia las virtudes y prerrogativas de la Medalla Milagrosa, que María nos entrega como prenda de especial protección. En resumen, podemos decir que estos sermones han sabido infiltrar en el corazón de los oyentes la fe, el entusiasmo y la confianza en la Medalla de la Virgen Milagrosa.

La Asociación da las gracias a cuantos fieles han asistido a los actos celebrados, así como a las autoridades, que con su presencia han contribuído a dar esplendor al solemnísimo novenario.

Siguiendo la tradicional costumbre, esta Asociación, a la terminación de los cultos, ha hecho un donativo de ciento cincuenta pesetas para los necesitados.

HOY.-Teatro Bretón
COMPAÑIA DE COMEDIA
AMPARO MARTI
PACO PIERRA
PRESENTACION
Tarde a las 7'15. Noche, 10'30
Primera de Abono
ESTRENO
de la comedia original de Sardou y F. Serrano Anguita
DORA (La Espía)
UN GRAN EXITO DE MARTI — PIERRA.
Mañana: Segunda de abono
ESTRENO
Gran Mundo
de L. Navarro.

CENTROS OFICIALES

Gobierno Civil

VISITAS

En el día de ayer, el Excmo. Sr. gobernador civil don Luis Martín Ballestero, recibió, entre otras, las siguientes visitas:

Sr. delegado provincial de la Subsecretaría de Educación Popular, Sr. comisario de Policía y Sr. secretario de la Junta de Defensa Pasiva.

También recibió al jefe provincial del S. E. M. a quien acompañaban los maestros de la capital y un grupo de niños de las escuelas logroñesas, quienes recibieron de manos del Sr. gobernador los premios del certamen organizado por el S. E. M. para premiar los mejores trabajos sobre la conferencia del señor gobernador con motivo del Día de la Hispanidad.

Los pequeños escolares hicieron ofrenda al Sr. Martín Ballestero de una preciosa arqueta en sencillo y emotivo acto, cuya referencia damos en otro lugar.

VIAJE DEL SEÑOR GOBERNADOR A MADRID

A primeras horas de la tarde, y con el fin de resolver diversos e importantes asuntos relacionados con nuestra provincia, salió para la capital de España el Sr. gobernador, en la que permanecerá varios días.

* * *

El Excmo. señor ministro de la Gobernación, en telegrama circular, dice a este Gobierno lo siguiente:

«Ruego a V. E. recuerde alcaldes de esa provincia cumplimiento disposición vigente que hacen inexcusable intervención fiscales delegados viviendas tramitación proyectos construcción casas destinadas morada humana y comprobación obras después de ultimadas, así como en la expedición de cédulas de habitabilidad que son aplicables con arreglo orden este Ministerio de 16 de septiembre de 1943 a todos los edificios sin excepción alguna destinados a morada humana y locales de permanencia que tengan relación de continuidad con aquélla, cualesquiera que sean sus dueños o titulares, lo mismo del Estado que de la Provincia, el Municipio o el Partido».

En cumplimiento de lo ordenado, se recuerda a los señores alcaldes la obligación en que se hallan de adoptar las medidas oportunas para que en los expedientes relativos a la concesión de permisos para construcción de nuevas viviendas en sus respectivos municipios, intervenga el fiscal delegado local de la Vivienda, así como en la expedición de cédulas de habitabilidad, con las facultades que corresponden a dichos delegados conforme a las disposiciones legales que regulan esta materia.

* * *

De acuerdo con lo interesado por el Sindicato Vertical del Azúcar y la Sección Agronómica Provincial, se prohibe el corte de hojas verdes de la remolacha azucarera, a causa del perjuicio que ocasiona el desarrollo de esta raíz, que lleva consigo una disminución apreciable en la riqueza de azúcar.

De esta prohibición se exceptúan todas las variedades de la remolacha forrajera, cuyas hojas podrán aprovecharse para alimento del ganado.

Logroño, 27 de noviembre de 1945. —El Gobernador Civil, **Luis Martín Ballestero y Costea.**

Delegación de Hacienda

Señalamiento del pago de los haberes de las Clases Activas y Pasivas correspondientes al mes de noviembre, que se efectuará en esta Delegación de Hacienda según se detalla:

Clases Activas.— De diez a once y media de la mañana.

Clases Pasivas.— Durante las horas de once y media a una, los siguientes días:

Día 1, Montepío Militar; día 3, Montepío Civil, jubilados y remuneratorias; día 4, retirados de guerra y extraordinarios, y día 5, carteros, mesadas y todas las nóminas.

CLASES PASIVAS

Ordenes de pago de pensión recibidas de la Dirección General de la Deuda y Clases Pasivas:

Don Lorenzo Jiménez Dávila, retiros; doña Francisca Viniegra Montero y don Antonio Lacalle Prado. M Militar, y doña Dolores Rodríguez Cividanes, atrasos.

Comisaría de Recursos de la Zona Norte

Con objeto de eliminar la posibilidad de interpretaciones erróneas, y, en su consecuencia, los perjuicios que habrían de recaer sobre los productores o comerciantes transgresores, esta Comisaría de Recursos de la Zona Norte cree debe hacer público que la autorización concedida por la Comisaría General de Abastecimientos y Transportes, mediante su circular número 543, publicada en el «Boletín Oficial del Estado» número 319, de 15 de noviembre corriente, para la adquisición por determinados organismos y mediante la exigencia de ciertos requisitos, de cupos excedentes de legumbres en las provincias de la Zona Sur, que dicha circular mencionada no es aplicable en modo alguno a las de esta Zona Norte, por lo que en las 16 provincias que la componen (Guipúzcoa, Navarra, Vizcaya, Alava, Logroño, Santander, Burgos, Palencia, Asturias, León, Zamora, Salamanca, Lugo, Orense, La Coruña y Pontevedra) no está autorizada la venta de excedentes más que a los organismos colaboradores de esta Comisaría de Recursos en la recogida de legumbres, y de acuerdo con los preceptos y formulismos establecidos por la legislación vigente en la materia.

Lo que se hace público para general conocimiento y cumplimiento.

Palencia, 24 de noviembre de 1945. —El Comisario de Recursos, **Benito Cid.**

AUDIENCIA

JUICIO ORAL

En causa instruída por el Juzgado de Logroño, vista ayer en juicio oral y público, el señor fiscal acusó a Sabino Reinares Blanco e Isidora Vélez Melón de un delito de muerte, por aborto, pidiendo para el procesado la pena de doce años y un día de prisión, y para la procesada, en concepto de cómplice, la de seis años y un día e indemnización, solidaria y mancomunadamente, de treinta mil pesetas a los herederos de la víctima.

Los señores letrados defensores de los procesados, negaron la participación de éstos en los hechos de que se les acusa, pidiendo para ambos sentencia absolutoria con toda clase de pronunciamientos favorables.

La causa quedó vista y pendiente de sentencia.

SENTENCIAS

Por la Sala de esta Audiencia, se ha dictado sentencia absolviendo a José María Nicolás Martínez Sáenz del delito de estafa por apropiación, indebidamente, de que fué acusado en causa del Juzgado de Logroño.

En causa del Juzgado de Santo Domingo se condena a Emilio Zabaleta Aguirre, por hurto, a tres meses de arresto mayor, e indemnización de 41 pesetas al perjudicado José Arnal Manero.

SEÑALAMIENTOS

Hoy, día 28.— Juzgado de Haro, contra Manuel Gómez Durán, por lesiones; del Juzgado de Logroño, contra Frutos Ibáñez Fatón y José Luis del Río Fernández, por robo; del Juzgado de Torrecilla, contra Julio López Sáenz y Gregoria García Mata Moreno, por robo.

Mañana, día 29.—Juzgado de Logroño, contra Pedro Sáenz Nalda, por robo, del Juzgado de Calahorra, contra Saturnino Martínez Reinares, por hurto, del Juzgado de Logroño, contra Pilar Preciado Viguera, por hurto.

IBIZA BAR SALON
— HOY —
Sensacional PRESENTACION
PAQUITA GALLIZO

Hace 25 años

En la campa de «Recreation» se jugó el primer partido de fútbol del concurso en que había de disputarse la «Copa Anguiano», y que congregó en el campo un público numerosísimo, al que compensó de las inclemencias del tiempo la bonita actuación de los equipos contendientes. «Cantabria» y «Recreation» alineáronse bajo las órdenes de Ardanaz. «Recreation», por falta de Miner, que, dado su carácter militar, jugó con el equipo contrario, tuvo que cambiar sus líneas, pasando a la defensa Cotelo. El partido lo ganaron los recreationistas por 3 goles, que fueron marcados por Pueyo, por uno de los cántabros, de Moratones. El réfere, señor Ardanaz, arbitró muy bien, imponiéndose a jugadores y público.

—Con gran animación se celebró en el Frontón Logroñés un partido de pelota a mano y a 26 tantos entre Arriola y Baltasar contra Mondragonés y Lechuga I. El partido resultó entretenido, pues hubo tanto que duró ocho minutos. Salió por delante la primera pareja y así fué todo el partido hasta el tanto 18; en que los alcanzaron sus contrarios, que quedaron en él, siendo la victoria de Arriola y Baltasar.

—En sesión celebrada por la Junta Provincial de Tasas, se acordó hacer uso de la nueva adjudicación de aceite concedida por la Superioridad, para distribuirla a razón de medio kilo por persona; si alguno de los pueblos no retirase el aceite que se le adjudicaba, éste conjuntamente con la cantidad correspondiente, según prorrateo, a la capital, sería vendido en la misma al precio de tasa.

—El tiempo iba muy excelente para la sementera, pues llovió bastante y las tierras tenían buen «tempero». Los sembrados tempranos estaban hermosos, presentando algunas tierras tan buen aspecto, que parecían plantas de primavera.

—El día de hoy fué frío y triste. La temperatura máxima no pasó de 13'2 grados, y la mínima se señaló por dos décimas sobre cero.

—Fué nombrado magistrado de la Audiencia Territorial de Zaragoza nuestro paisano don Cecilio García Morales, que desempeñaba igual cargo en la provincia de Oviedo.

—Para la cátedra de Matemáticas de este Instituto, fué nombrado profesor don Rafael Pavón.

Necrológicas

A la edad de 60 años ha fallecido en esta capital don Florentino Romero Zaldívar, del comercio de esta plaza, después de recibir los Santos Sacramentos (descanse en paz).

Laborioso y de gran capacidad mercantil, había logrado cimentar una bien ganada reputación industrial, y estas condiciones personales le habían granjeado innumerables amistades que se unirán, seguramente, al duelo que embarga a la apenada familia del finado.

Por nuestra parte, nos asociamos al duelo de la esposa del finado, doña Evarista Sáenz, hijos y demás familiares.

Registro Civil

Inscripciones verificadas ayer:

Nacimientos.—Juan Carlos Fuentes Valdecantos.

Defunciones.— Clemente Martínez Escribano, de 94 años, de Torrecilla de Cameros; Aniceto Ramos Ovejas, de 52 años, de Alfaro, y María Iñigo Martínez, de 47 años, de Allo (Navarra).

CINEMA SOCIAL
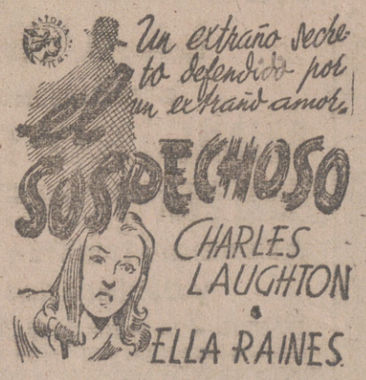

¡¡LA PELICULA QUE CONMUEVE AL MUNDO!!
PUBLICO Y CRITICA RECONOCEN SER UNA DE LAS MAS SENSACIONALES DEL AÑO.
PROXIMO ESTRENO DE ESTE GRAN ACONTECIMIENTO CINEMATOGRAFICO.

FRONTON BETI-JAI
HOY, MIERCOLES — A las SIETE
Grandes partidos a Raqueta jugando en último término a mano
Corono-Aramburu contra Zabaleta-Querejeta
Cancha, 4 pesetas.
SABADO, 1 DICIEMBRE. — A las 10'30 de la noche
SENSACIONAL COMBINACION
ATANO VII-ATANO IV contra BOLINAGA-ARTAZO
TODOS LOS DIAS, a las SIETE
INTERESANTES SESIONES A RAQUETA

ANIS LAS CADENAS
De finísimo paladar

SGCB2021

La festividad del Patrocinio de S. José de Calasanz en Logroño

El día de ayer fué dedicado íntegro, por los escolares logroñeses, a la conmemoración del Patrocinio de San José de Calasanz, titular del Servicio Español del Magisterio e ilustre abogado de las escuelas de España.

Mucho antes de las diez, la animación por las calles de la ciudad fué inusitada, y atravesada en sus cuatro rumbos por filas interminables de alumnos de las escuelas nacionales y colegios, acompañados de sus profesores, que afluían a la santa iglesia parroquial de Santiago el Real, para postrarse ante la imagen del Santo español fundador de las Escuelas Pías y oír la santa misa.

Asisten autoridades, jerarquías, inspectores de Primera Enseñanza, profesores de la Escuela del Magisterio, numeroso público y simpatizantes

Cantó las glorias del popular y venerado José de Calasanz, el reverendo Padre Dimas Mayor, escolapio, haciéndolo con tal amenidad y entusiasmo que cautivó a los pequeños oyentes y satisfizo plenamente a los mayores.

El altar mayor ofreció el esplendor de las grandes solemnidades por su alumbrado extraordinario y especial realce, destacando la imagen de Calasanz. Las banderas nacional y del S. E. M., rindieron honores.

El coro, a gran altura, interpretando elegidos motetes.

A la salida se oyeron los acordes del himno pío, animando el gran desfile.

A las once, en el salón de recepciones del Gobierno Civil, se verificó la emotiva entrega de la arqueta artística dedicada al excelentísimo señor gobernador civil por los alumnos de las escuelas nacionales, como gratitud a S. E. por la lección dada en el salón de actos del Instituto de Enseñanza Media la víspera del Día de la Raza.

Fueron portadores de la misma dos niños y dos niñas en representación de todos los alumnos.

El jefe del S. E. M., camarada Alejandro Ganuzas, en sencillas y expresivas palabras puso de relieve la personalidad del Excmo. Sr. gobernador civil y jefe provincial de Falange Española Tradicionalista y de las J. O. N. S., en el triple aspecto de profesor, propulsor de grandes iniciativas pro-Rioja y creador de la Obra Social del Movimiento.

Terminó diciendo que el S. E. M. y el Magisterio riojano—representado dignamente por los profesores de la capital—le ofrecían su admiración y respeto, con la inquebrantable adhesión a nuestro Caudillo.

S. E. contestó elocuentemente, poniendo de manifiesto su amor a la infancia, en la que tiene puestas sus mejores esperanzas, agradeciendo sinceramente las demostraciones de cariño recibidas por el competente Magisterio de la ciudad, singularmente en este acto impregnado de pura emoción.

Puso de relieve es un colaborador más en la magna obra educativa.

Seguidamente procedióse al reparto de premios a los niños, consistentes en preciosos estuches de dibujo y amenos libros, estrechando sus manos y dirigiéndoles paternales preguntas, que los pequeños contestaban con singular alegría.

Nuevos alientos de S. E. a los niños en pro de nobles y ambiciosos ideales, fueron sus últimas frases, felicitando a los señores maestros.

La arqueta, de gran inspiración, finamente trabajada, es obra del tallista logroñés don Gregorio Oliván Martínez, antiguo alumno de la Escuela Nacional graduada, aneja a la Escuela del Magisterio.

En el frente destaca la palabra «Hispanidad» entre dos medallones simbólicos con las cabezas de un soldado español de la época de la conquista de América y la de un jefe indio.

En la tapa, el escudo de Logroño y las tres carabelas de Colón. En su reverso se lee: «Ofrenda de los niños logroñeses al Excmo. Sr. don Luis Martín-Ballestero y Costea. Octubre de 1945.»

Otros motivos ornamentales secundarios completan la primorosa labor, que guarda los preciados trabajos de los alumnos de las escuelas nacionales, desarrollados en el concurso organizado por el S. E. M. Y. como cierre de tan simpática jornada, en el salón Olympia se pasó amenísimo programa de cine, del que disfrutaron casi dos millares de niños.

Día imborrable, en fin, de marcado sabor calasancio, que tuvo también (como es natural) palpitante intensidad en el Colegio de los Padres Píos, donde tiene su altar el Santo Fundador.

LA FIESTA EN LOS ESCOLAPIOS

En el Colegio de los Padres Escolapios, los actos organizados con motivo de la fiesta del Patrocinio de San José de Calasanz alcanzaron la brillantez y la simpatía de costumbre, viéndose durante todo el día el Colegio muy animado de colegiales y exalumnos.

Ya de víspera comenzaron los festejos, destacando una magnífica representación de la graciosa obra teatral «El verdugo de Sevilla», en el salón de actos, concurridísimo de público.

Ayer, por la mañana, se celebró en la amplia capilla del Colegio una solemne misa con sermón, a la que acudió un gran número de fieles, y en todo el resto de la mañana se sucedieron los pasatiempos de toda clase: carreras de sacos, de cintas, elevación de globbos, fútbol y, en fin, toda la gama de diversiones propias de un centro escolar tan pujante como éste.

Por la tarde se celebró una velada para los alumnos de segunda enseñanza, representándose el mismo sainete que el día anterior, y siendo los intérpretes muy aplaudidos.

Durante todo el día, los Padres Escolapios recibieron visitas de los exalumnos, que con tanto afecto recuerdan a sus profesores, y que quisieron mostrar su cariño asistiendo a los actos organizados.

Todo el día, pues, constituyó una jornada simpática y fervorosa, de las que de por vida perduran en el recuerdo de los escolares que con tanta alegría las viven.

ANUNCIOS OFICIALES

Ayuntamiento de Logroño

Aprobados por el Excmo. Ayuntamiento Pleno de mi presidencia el Presupuesto ordinario de Gastos e Ingresos de este Municipio para el año 1946 y la modificación de determinadas Ordenanzas de exacciones para el citado año y sucesivos mientras no se acuerde lo contrario, y el Indice de Valoraciones para el Arbitrio de Plus Valía en el trienio 1946, 1947 y 1948, los expedientes instruídos se hallarán de manifiesto en la Intervención Municipal por término común de quince días hábiles a contar dél inmediato siguiente al de aparición de este edicto en el «Boletín Oficial» de la provincia y a las horas de diez a doce, a los efectos previstos por los artículos 300, 301 y 322 del Estatuto Municipal en vigor y de conformidad con lo dispuesto por la R. O. de 10 de abril de 1924.

Lo que se hace público para general conocimiento.

Logroño, 27 de noviembre de 1945.

El alcalde, **Julio Pernas.**

Ayuntamiento de Logroño

SUBASTA DE OBRAS

Acordadas por el Excmo. Ayuntamiento Pleno la ejecución mediante subasta, por pliegos cerrados y con imposición expresa de Contribuciones especiales, las obras de acerado en las calles de QUEIPO DE LLANO, ENTRE GONZALO DE BERCEO Y PEREZ GALDOS, Y AVENIDA DE BAILEN, ENTRE EL PUENTE DE LAS FONTANILLAS Y LA SEGUNDA CALLE NUEVA, se previene que los particulares y entidades interesadas dispondrán de los siguientes plazos:

Para entablar las reclamaciones que autoriza el artículo 357 del Estatuto Municipal, quince días hábiles, admitiéndose aquéllas durante este plazo y el de siete días más.

Para entablar las reclamaciones que autoriza el artículo 26 del Reglamento de Contratación Municipal, cinco días hábiles.

Las subastas se celebrarán en la Casa Consistorial, con intervalos de media hora, a partir de la de las doce del día siguiente hábil a aquel en que hayan transcurrido veinte, también hábiles, a contar del siguiente al de publicación de este anuncio en el «Boletín Oficial» de la provincia.

Dicha subasta será presidida por el señor alcalde-presidente o teniente de alcalde en quien delegue, con asistencia de otro señor teniente de alcalde expresamente designado para este acto.

Las características de dicha subastas serán las siguientes:

ACERADO DE LA CALLE DE QUEIPO DE LLANO, ENTRE GONZALO DE BERCEO Y PEREZ GALDOS.

Tipo de subasta: 42.752'17 ptas.

Forma de pago: Cuatro plazos.

ACERADO DE LA AVENIDA DE BAILEN, ENTRE EL PUENTE DE LAS FONTANILLAS Y LA SEGUNDA CALLE NUEVA.

Tipo de subasta: 34.612'87 ptas.

Forma de pago: Tres plazos.

Los depósitos provisionales se constituirán por el cinco por ciento del tipo de cada subasta.

Los pliegos se admitirán exclusivamente en la Intervención Municipal y a las horas de diez a doce de los citados veinte días hábiles, en cuya oficina se hallarán de manifiesto los expedientes y pliegos de condiciones a disposición de los interesados.

Las fianzas definitivas se elevarán al diez por ciento del tipo adjudicado.

Lo que se hace público para general conocimiento.

Logroño, 24 de noviembre de 1945.

El alcalde-presidente, **Julio Pernas.**

Colegio Oficial de Médicos de la provincia de Logroño

ELECCIONES PARA FORMACION DE NUEVA DIRECTIVA

En cumplimiento del artículo 27 y siguientes del nuevo Reglamento, se ha procedido a convocar las elecciones oportunas que se celebrarán el próximo día 7, de 11 a 1, en este Colegio.

Las listas de elegibles están expuestas en el tablón de anuncios del Colegio, habiendo enviado instrucciones detalladas a todos los médicos de esta provincia.

SUBASTA

El día dos de diciembre próximo y hora de las doce de su mañana, tendrá lugar en esta villa la subasta del Trujal de aceite que poseen varios vecinos, con los enseres que existen en dicho Trujal.

El Villar de Arnedo, 26-11-1945.

El presidente, **Enrique Gil.**

Ayuntamiento de Villoslada de Cameros

El día veintiocho del corriente mes, a las horas que después se dirán, tendrá lugar en la Casa Consistorial de esta villa la subasta pública para la enajenación de los aprovechamientos forestales concedidos a este Municipio por la Superioridad para su disfrute en el año forestal de 1945 a 1946, las cuales se expresan a continuación, a saber:

A las diez de la mañana. Se celebrará la subasta pública de 184 pies de pino, que miden 200 metros cúbicos de madera y 100 estéreos de leña, en el paraje denominado «La Matanza», del monte de este Municipio, tasados en la cantidad de veinticinco mil pesetas. Indemnizaciones: 521'90 pesetas.

A las diez y media de la mañana. Se subastarán 151 hayas, que cubican 200 metros cúbicos de madera y 125 estéreos de leña, situados en el paraje denominado «Los Llamillos», del monte de este Municipio, tasadas en la cantidad de diecisiete mil doscientas cincuenta pesetas. Indemnizaciones: 514'55 pesetas.

A las once de la mañana. Se subastarán 200 estéreos de leña gruesa de haya, procedentes de 240 pies de haya, y 200 estéreos de ramaje de roble, procedentes de pies de roble, situados, el haya en «El Sillar» y el roble en «Los Llanillos», del monte de este Municipio, tasados en la cantidad de cuatro mil pesetas. Indemnizaciones: 145 pesetas.

A las once y media de la mañana. Se subastarán 100 estéreos de brezo, situados en el paraje denominado «Las Fuentes», del monte de este Municipio, tasados en trescientas pesetas. Indemnizaciones: 16'15 pesetas.

A las doce de la mañana. Se celebrará la subasta para la enajenación de pastos para 1.700 reses lanares, 300 vacunos y 100 mayores, en el monte de esta villa, tasados en la cantidad de catorce mil pesetas. Indemnizaciones de estos pastos: 507'50 pesetas.

Las subastas se celebrarán en la forma dispuesta por el vigente reglamento de Contratación Municipal, siendo preciso depositar el 5 por 100 de la tasación de los productos para poder tomar parte de la subasta.

Se celebrará bajo mi presidencia o la del concejal que me sustituya. Las proposiciones se presentarán por escrito, en pliegos cerrados, en papel de cuatro pesetas con cincuenta céntimos, o reintegradas con pólizas de igual valor.

Los pliegos de condiciones facultativas y económico-administrativas que sirven de base para estas subastas, se hallan al público en la Secretaría de este Ayuntamiento.

Lo que se hace público para general conocimiento.

Villoslada de Cameros, 21 de noviembre de 1945.

El alcalde, **Juan García.**

GUIA SANITARIA

Mz. de Salinas Vara de Rey, 13. Teléfono 16-75.
ENFERMEDADES DEL CORAZON
APARATO RESPIRATORIO
RAYOS X.
ELECTROCARDIOGRAFO, (CSP. 61)

FRANCISCO ASTIGARRAGA
Jefe de la consulta y clínica de garganta nariz y oídos del Hospital de San Pedro, de Madrid, sigue pasando consulta en Haro, los martes primero y tercero de cada mes, en casa del practicante don Saturnino Martínez, Plaza de la Paz número 12. (C. S. P. n.º 27.)

M. GONZALEZ MARTINEZ
Especialista
Cirugía General — Transfusión de Sangre. — Equipo Quirúrgico Portátil. — Rayos X.
Murrieta, 5, 2º Teléfonos, 1270 y 1870.
(C. S. P. n.º 42)

J. Esteban Iñiguez
Del Instituto Rubio. Médico del Sanatorio «Santa Justa».
Corazón. Pulmón. Tuberculosis.
Rayos X. (CSP. 90)
M. Villanueva, 5. — Telf. 1674.

MUELA SARABIA
CIRUJANO
DE LA CLINICA DEL PROFESOR PORTES, DE LA FACULTAD DE MEDICINA DE PARIS
MARQUES MURRIETA, 5, 1.º
(C. S. P. n.º 106.)

Consultorio y clínica operatoria
Enfermedades de los Ojos
Martínez Ariznavarreta
Av. Portugal, 30, Tfno. 13-42
C. S. P. N.º 66

Dr. S. MILLANES
De la Beneficencia Provincial por oposición.
ESPECIALISTA DE RESPIRATORIO. — TUBERCULOSIS. CIRUGIA DEL PULMON Y DE LA PLEURA. (Sección de adherencias pleurales, toracoplastias, frenicectomías, empiemas, etc.)
RAYOS X.
Vara de Rey, 7, 1.º, izq. Tlf. 2328
Consulta de 12 a 2 y de 4 a 6.
(C. S. P. n.º 106.

LABORATORIO DE ANALISIS «CLINICOS Y BROMATOLOGICOS»
E. REBOLLO RIVAS
Farmacéutico del Ejército del Aire, por oposición, y del Cuerpo de Inspectores Farmacéuticos Municipales, por oposición.
ORINA — SANGRE — SEROLOGIA — BACTERIOLOGIA ALIMENTOS.
AVENIDA DE COLON, 6, 2.º
(C.S.P. n.º 87.)

COSPEDAL
VARA DE REY, 8. — TELEFONOS: Consulta 21-96. Clínica 11-12.
(C. S. P. n.º 71.)

CRONICAS de la REGION

Haro

PRO NAVIDAD DEL POBRE.— Al igual que ha venido haciéndose en años anteriores, el señor alcalde se halla organizando lo preciso para que en las próximas fiestas de Navidad y Pascuas llegue a todos los hogares humildes el indispensable alimento que, en forma de colación, colme de alegría y de agradecimiento a cuantos desgraciadamente carezcan hasta de lo más preciso en tan señaladas fechas de tradición hogareña y cristiana.

A estos humanitarios fines, nuestra primera autoridad local va a dirigir un llamamiento al vecindario para rogarle haga entrega de donativos en las oficinas de Secretaría del Ayuntamiento durante los días que se señalarán. La Corporación Municipal en su última sesión no sólo acogió con la simpatía merecida esta iniciativa del señor alcalde, sino que adoptó el acuerdo de encabezar la suscripción con la cantidad de 500 pesetas.

Conocido el propósito, hemos querido adelantar la noticia seguros de que habrá de encontrar en la peculiar generosidad de los harenses una entusiasta respuesta, traducida en el mayor número de aportaciones económicas. Sólo así podrá hacerse llegar a todos los pobres la colación que se proyecta. En una fecha próxima publicaremos el texto del llamamiento.

DE PELOTA.— El pasado domingo jugaron en la cancha del Frontón Carrasco la pareja riojana Corono y Lechuga contra los vascos Urquiri y Larrañaga II, constituyendo una victoria rotunda y definitiva para nuestros paisanos, que vencieron fácilmente por el resultado de 22—9. Los vencidos hicieron un partido muy mediocre, fallando constantemente, y de los vencedores, que por patente dominio no precisaron emplearse a fondo, el mejor fué Lechuga.

UN RETO.—La pareja de Haro Sánchez y Landa, retan a la pareja de Logroño Higinio y Viguera, para jugar un partido en Haro y otro en Logroño. Se ruega la aceptación directamente y bien por medio del periódico.

MERCEDES VECINO.— Hoy debuta en nuestro coliseo municipal la popular estrella de la pantalla española, al frente de un selecto conjunto de artistas, con su espectáculo de operetas, revistas y estampas escenografiadas. Existe verdadera curiosidad por admirar a esta artista.

CINEMATOGRAFICAS.— El pasado domingo se proyectó por la pantalla del Teatro Bretón la película titulada «La mujer de las dos caras», que pasó sin pena ni gloria.

VIRGEN MILAGROSA.— Se ha venido celebrando con gran concurrencia de fieles el solemne novenario en honor de la Virgen Milagrosa, habiendo predicado los tres últimos días nuestro querido párroco don Florentino Rodríguez con su peculiar elocuencia. Hoy han culminado los actos con una copiosísima comunión general.

Cervera del Río Alhama

RELIGIOSAS.— En la parroquia de San Gil se está celebrando la novena en honor del glorioso patriaca San José. El templo se ve muy concurrido de fieles, y por los numerosos cofrades del Santo.

También en el Hospital de la Purísima Concepción, se celebra con inusitado esplendor la novena de la Medalla Milagrosa. La capilla, primorosamente adornada por las Hijas de la Caridad, se ve todas las noches abarrotada del inmenso gentío que llena por completo la nave del templo predicará los tres días últimos don Antonio Martínez, beneficiado de la S. I. C. de Calahorra.

DEFUNCION.— Ha fallecido la bondadosa señora doña Cirila Iñigo; su entierro y misa de réquiem se vieron muy concurridos, ya que contaba con numerosas amistades entre sus convecinos. Nuestro más sentido pésame a toda la familia, y en particular a sus hijos María y Vicente, industrial cafetero en esta localidad.

AMONESTACIONES. — Joaquín Ruiz Pereda, de Madrid, con Francisca Martínez Clavero. Agustín Ladrón Alfaro, con Carmen Santamaría Monreal. Enhorabuena.

FUTBOL.— El domingo jugaron un partido reñidísimo el equipo local y el «Cirboreno», de Cintruénigo Ganó el local por cuatro a tres.

ESPECTACULOS.— En el cine Capitol se han proyectado las películas «El hombre invisible vuelve», «El puente de cristal», «Aquella noche en Varsovia» y «Justicia corsa». Excepto esta última, las demás no gustaron. oLs bailes, animados.

TIEMPO.— Después de llover en abundancia estos últimos días, se ha echado de lleno el frío y la niebla.

ENFERMO.— Se encuentra bastante delicado de salud, nuestro convecino y amigo, don Miguel Ochoa y Ochoa. Esperamos su pronta mejoría.

Torrecilla de Cameros

DEFUNCIONES.— Confortadas con los Santos Sacramentos han fallecido doña Jacinta Cabezón de Martínez y doña Pilar Iturriaga de Aguado. A sus familiares, nuestro más sentido pésame.

Arnedillo

DEFUNCION.— A los 87 años de edad ha dejado de existir la virtuosa señora doña Marta Iñigo. Durante su vida de laboriosidad supo ganarse las simpatías del vecindario, quedando bien demostrado en los actos del sepelio. A sus hijos, Martina, Juana y José, nuestro sincero pésame.

SAN ANDRES.— La Hermandad de San Andrés tiene preparado, al igual que años anteriores, un atractivo programa.

ADULTOS.— En su día dieron comienzo las clases de adultos, bajo la dirección del inteligente y activo maestro, don Vicente Jiménez, siendo de esperar que dichas clases den el fruto apetecido.

San Millán de la Cogolla

FIESTAS.—Los pasados días, y siguiendo la tradicional costumbre, se han celebrado en este pueblo las fiestas en honor de nuestros Patronos San Millán y Santa Gertrudis.

De festejos religiosos han destacado las misas mayores, las vísperas y la solemne Salve por la noche, anunciadas con infinidad de cohetes.

Encargados de los cultos religiosos fueron estos Padres Agustinos, con la solemnidad a que nos tienen acostumbrados, y encargados de los sermones lo fueron los Reverendos Padres fray Emeterio Foronda (éste, hijo del pueblo), el día de San Millán, y el Padre Gregorio Lozano, y ambos estuvieron muy elocuentes.

Llamó la atención la plegaria cantada con bonita y sublime voz, por la señorita Teresita Cañas, de esta localidad.

Hubo los consabidos danzantes con los dulzaineros del pueblo de Hormilla, contratados al efecto, para amenizar las fiestas.

Ortigosa de Cameros

Días pasados contrajeron matrimonial enlace el acreditado fabricante de mantas de la Sociedad Herederos de Juan Ceimaco Rubio e hijo de éste, don Jesús Rubio Sáenz, con la agraciada señorita Carmen Nájera, actuando de padrinos la señorita Trinidad Rubio y don Pedro Nájera, hermana y padre de los contrayentes.

El número de invitados, entre obreros y familiares, gran parte de éstos llegados de distintas capitales de España, fueron obsequiados espléndidamente con una comida, servida por el restaurante Carabanchel, de Logroño.

Los desposados emprendieron su viaje de luna de miel, durante el cual visitarán varias poblaciones. Enhorabuena.

NACIMIENTO. — Ramón León Idoarte García, de Mélida y Alfonso.

FONTANERO. —Ha sido nombrado fontanero municipal, Faustino Palacio Isaba, de Mendavia.

Braseros eléctricos
Garantizados. Gran surtido.
VELASCO. — MURO MATA, 7.

¡Oportunidad!
Para traída de aguas se venden 200 metros tubería de hierro fundido de 50 m/m. interior, en perfecto estado. Informes, Canalejas, 7, Taller.

Muebles EL BARATO
Once de Junio, 5. — Teléfono 21-81.

Muebles "RIOJA"
LOS MAS BARATOS
CALVO SOTELO, 14.

✝

EL SEÑOR

DON FLORENTINO ROMERO ZALDIVAR

(Del Comercio de esta plaza)

FALLECIO EN EL DIA DE AYER, A LOS 60 AÑOS DE EDAD

habiendo recibido los Santos Sacramentos

R. I. P.

Su afligida esposa, doña Evarista Sáenz; hijos, Benito (ausente), María del Carmen, Lucía, Juan y Evarista; hermanos, hermanos políticos, sobrinos y demás familia, participan a sus amistades tan sensible pérdida y les ruegan encomienden a Dios en sus oraciones el alma del finado y asistan a los piadosos actos que a continuación detallamos, por cuyo especial favor les quedarán agradecidos.

Logroño, 28 de noviembre de 1945.

Iglesia parroquial.—Santa María de la Redonda.
Funeral y Misa de Réquiem.—HOY, a las DIEZ Y MEDIA.
Conducción del cadáver.—HOY, a las ONCE Y MEDIA.
Casa mortuoria.—General Franco, 30.

ANUNCIOS CLASIFICADOS

ALQUILERES

HABITACIONES cedo tres, amuebladas, dormir o pensión completa. Razón, Pérez Galdós, 30, 2.º, dcha.

HABITACIONES céntricas, soleadas, se alquilan. Razón en Nueva Rioja.

HABITACIONES se necesitan dos, sin amueblar, con derecho a cocina. Razón en Nueva Rioja.

HABITACION amueblada, económica, alquilo con o sin cocina. Razón en Nueva Rioja.

COLOCACIONES

COCINERA Y DONCELLA, se necesitan. Razón en Nueva Rioja.

NIÑERA se necesita, con informes. Prolongación Av. Colón, B, entrlo.

CHICA que sepa de cocina, con buenos informes, se necesita. Razón en Nueva Rioja.

MUCHACHA Y NIÑERA, se necesitan en Calvo Sotelo, 28, pral. izqda.

CHICA se necesita. Plaza Héroes del Alcázar, 1, 2.º, dcha.

CRIRADA se necesita, con informes. Vara de Rey, 49, 3.º, izqda.

COMPRAS

COMPRARIA sierra de cinta de 80, columna de hierro; tupí 80 cm. a 4 m.; sale m. transmisión, 40 ó 45 mm. Antonio Alvarez, en Ezcaray.

COMPRARIA: Máquina de vapor y motor aceite pesado o gas pobre. Apartado 716. Bilbao.

COMPRARIA: Alternador, grupo electrógeno y locomóvil. Apartado 716. Bilbao.

COMPRA-VENTA de muebles, ropas usadas, máquinas coser. Ruavieja 61.

LIBRERIA DE OCASION. Sagasta 16. Compro, cambio y vendo libros, novelas, revistas y libros de texto.

FINCAS

FINCAS «TEJADA». Máxima seriedad. Zaporta, 1, 4.º, Teléfono 19-64.

HUERTA de 11 celemines, en la Ribaza, junto al Iregua, riego permanente, con manantial propio, tierra primerísima calidad, vende Blázquez.

CASAS, pisos, huertas, chalets, solares, plantas bajas y fincas de regadío, vende Trevijano. Rey Pastor, 2.

CASA de dos pisos, con huerta, en Gonzalo de Berceo, vendo en 35.000 ptas.; otra en «La Estrella», de planta baja, con patio, cuadras y tierra, en 21.000 ptas.; y daría 15.000 ptas. en hipoteca. Trevijano. Rey Pastor 2.

HUERTA en la Ribera, de 14 celemines, con casa pequeña y pozo, cercada de alambre y libre de colono, vende Trevijano, Rey Pastor, 2, entr.

CASA seminueva, dos pisos, desván, planta baja, tienda y amplio patio, salida a dos calles, vendo en 45.000 ptas. Razón, Gral. Mola, 100, 2.º, en Santo Domingo de la Calzada.

ESTEBANEZ vende casas, pisos, huertas, plantas bajas y solares, todo céntrico y con llaves en mano. Once de Junio, 1, entresuelo, izquierda.

GANADOS

VACAS. Vendo cuatro: dos con leche y las otras para parir en diciembre. Benito Pipaón. Laguardia (Alava).

MULA cerrada, 6 dedos sobre la marca, vendo a toda prueba. Tratar con José Sáinz, en Tudelilla.

VACA recién parida, tercer parto, con su cría, vende Pedro José Blanco, en Baños de Rioja.

CARNEROS muy gordos, Chamaritos, se venden 106. Corral de la Canta, junto al Aeródromo de Agoncillo.

OVEJAS se venden 90, paridas y sin parir. Razón, Serafín Escorza. Arrabal, 84, en Calahorra.

SE VENDE pareja de vacas de trabajo; una vaca de leche recién parida, con su cría; un caballo de trabajo; nueve pellejos envinados, y su fuelle. Tratar con Luis Valladolid, en Castañares de Rioja.

DOS VACAS recién paridas, superiores, segundo parto; otra para carne, se venden. Tratar con Domingo Barrón, en Castañares de Rioja.

OVEJAS vendo 100, jóvenes, baratas. Tratar con Isidoro Fernández, en Fuenmayor.

VACA recién parida, superior, con su cría, vende Ignacio Arnaut, en Albelda de Iregua.

NOVILLA para parir, primer parto, vende Justo López, Carretera de Soria, frente al Ingenio. Logroño.

VACA Y DOS TERNERAS, se venden. Tratar con Felipe Nájera, en Lapuebla de Labarca (Alava).

HUESPEDES

SE DESEAN dos únicos huéspedes. Razón en Nueva Rioja.

EMPLEADO de Recajo desea pensión completa en casa particular. Razón en Nueva Rioja.

SE DESEAN dos huéspedes, baño. Razón en Nueva Rioja.

PERDIDAS

Batería de motocicleta. Se gratificará entrega Av. Navarra, 22, bajo.

Toldo color verde, marcado con el núm. 16. Se ruega a quien lo halle lo comunique al Teléfono 10-85, y se le gratificará.

Guante de señora, negro, de cabritilla, mano derecha; de H. Moroy a Gallarza. Se gratificará su entrega en Gallarza, 5, 2.º.

TRASPASOS

TIENDA de ultramarinos y frutería, traspaso en Nájera. Tratar en General Mola, 3, Nájera.

ESTEBANEZ traspasa tiendas de Ultramarinos, taller de mecánica y varias fruterías. Once Junio, 1, ent. iz.

POR AUSENCIA se traspasa pensión muy céntrica y acreditada. Razón en Nueva Rioja.

VEHICULOS

CARRO con arreos, en buen uso, para 600 kilos, vende Dionisio Fernández, en Elciego (Alava).

CELTACATRE, Renault 11 H-P, perfecto estado, vendo a toda prueba. Razón, Milicias, 59, Fábrica.

MOTO «NORTON», se vende a toda prueba. Bretón de los Herreros, 17. Bicicletas Grijalba.

BICICLETA B. H. de señora, de ocasión. Gopegui

BICICLETAS de caballero y niño, se venden. Gral. Franco, 22, 4.º, dcha.

CARRO seminuevo, para 2.000 kilos, se vende. Tratar con Regino Calaza, en Elciego (Alava).

VENTAS

SE VENDE tresillo, comedor, arca y relojes. Muro de la Mata, 14, 2.º, d. De 12 a 2 y de 4 a 6.

LEÑA Y LADRILLO procedente de derribo, se vende en Ruavieja, 15.

SACAS de yute para lana o mantas de coger olivas, se venden ochenta, en Herrerías, 20, 1.º.

DINAMO 1 H-P, vendo a toda prueba. Tratar con Ceferino Martínez, en Briones.

CIRUELA PASA, vendo 25.000 kilos, en buenas condiciones. Pedro José Calavia, en Cornago.

RADIO ocasión, ondas normal y extra-corta, vendo. Herrerías, 37, 1.º.

BERZAS, vendo 5.000. Vicente Estefanía, en Lardero.

RADIO-GRAMOLA, vendo o cambio por máquina de escribir. Informes, Rey Pastor, 11, 1.º, izqda.

ABRIGOS de señora y chico, vendo baratos. Vara de Rey, 49, 4.º, izqda.

POLLOS, se venden 20, todos poniendo, raza Leghort. Razón en Villamediana, Estanco.

BUTACAS Y SILLAS se venden en el Teatro Moderno.

MILITARES: Por cambio de Arma, véndese 2 uniformes y abrigo completamente nuevos oficial Infantería. Informes el Corresponsal de Santo Domingo.

POLLAS, se venden 20, todas po- 100x50 y 4 de 80x80, de madera, para tapa de mármol, completamente nuevas. Informes, el Corresponsal de Santo Domingo.

VARIOS

SE NECESITA SOCIO capitalista o traspaso acreditada Fábrica Conservas, con cupo de mojadelata y azúcar. Antonio Alvarez, Agente de Negocios. Calahorra.

ACUCHILLO Y CEPILLO habitaciones entarimadas. Mayor, 133, ent. d.

AVISO A LAS SEÑORAS. En «El Almacén» se ha recibido nueva remesa de pieles muy bonitas, para abrigos de señora y niño, a precios de fábrica. Sagasta, 14. Mercería El Almacén.

CREPE para el peinado, pinzas para sacar ondas, redecillas para el pelo, pinzas depilatorias; grandes existencias en «El Almacén», Sagasta, 14.

SGCB2021

SANTOS DEL DIA

Gregorio, Mansueto, Urbano.

NUEVA RIOJA

TEMPERATURAS DE AYER

Máxima, 11'5, a las 15'40 de la tarde; media, 7'2; mínima, 3, a las ocho de la mañana.

MODIFICACION DE LAS TARIFAS POSTALES

A partir de primero de enero el franqueo ordinario de cartas será de 50 céntimos

MADRID.— El «Boletín Oficial del Estado» publicará mañana, entre otras, las siguientes disposiciones:

Jefatura del Estado.—Decreto-ley por el que se crea una sobretasa postal de 0'05 pesetas en favor de los niños extranjeros amparados por el Gobierno, sin la cual no podrá circular por el correo nacional ninguna clase de correspondencia, paquetería ni objeto alguno de los sometidos a tasa. Queda exceptuada la correspondencia internacional y las suscripciones, que sólo pueden ser variadas por acuerdos universales pertinentes. Esta sobretasa es transitoria, por el tiempo que la necesidad determine, y se destina al pago exclusivo de las atenciones derivadas de la adopción transitoria por España de los niños extranjeros acogidos a tal beneficio. Esta disposición entrará en vigor tan pronto como se disponga de los efectos indispensables para su realización.

Decreto-ley sobre modificación de tarifas postales: El franqueo de las cartas para fuera de las poblaciones, con las excepciones recogidas en el artículo 41 de la ley del Timbre, será de 0'50 pesetas por cada 25 gramos o fracción. Para el interior de las poblaciones el franqueo será de 0'25 pesetas por cada 20 gramos o fracción. Las tarjetas postales se franquearán con 0'25 pesetas las sencillas, y 0'45 las dobles o de respuesta pagada, para fuera de las poblaciones. Para el interior será de 0'20 y 0'30 pesetas, respectivamente. Las tarjetas de visita en sobre abierto, cuando sólo lleven impreso o manuscrito el nombre, apellidos, profesión, domicilio y residencia del remitente, se franquearán con 0'20 pesetas para fuera de las poblaciones y 0'15 pesetas para el interior. Lo establecido en esta disposición entrará en vigor el primero de enero de 1946 y, si en tal fecha no se dispusiese de los necesarios efectos, se complementará con los actuales.

Ha fallecido el ilustre pintor José María Sert

(Viene de primera página)

parece, Sert será enterrado en el interior de la basílica, dos veces por él decorada, o en el claustro, donde reposan los restos de Jaime Balmes.

DATOS BIOGRAFICOS

BARCELONA.—El eminente pintor don José María Sert y Badía nació en Barcelona el 24 de diciembre de 1876, hijo de noble familia catalana. Versó ya desde su infancia en tratar los modelos para tapicería y estofas en los talleres de su padre y, afanosamente educado en el arte del dibujo, en el que sobresalía con una rara habilidad, pasó a París con la exaltación imaginativa de la juventud. Poseído de verdadera vocación para la decoración mural, sintióse arrastrado por una fuerza creadora que le empujó a observar las manifestaciones artísticas en sus esencias más expresivas de dibujo, composición y color, y a buscar, en el reflujo de los movimientos artísticos, el contacto indispensable para la expresión de su idealismo.

En 1900 se dedicó de lleno a una composición de temas de vendimias para decorar un salón, trasluciéndose en la posibilidad de lanzarse a motivos religiosos, tratados en grandes espacios dentro de un marco arquitectónico determinado. Esta idea indújole a acogerse a la filial y efusiva amistad del obispo de Vich, Dr. Torras Bages, eminente escritor que inmortalizó la frase de «España será cristiana o no será», para pedirle que tuviese a bien señalarle una iglesia cualquiera del Obispado, de paredes desnudas, pero cuanto más amplia mejor, que él se prestaría a decorar con tal que se dejara el asunto a su libre elección. Semejante propuesta, conocidos el temperamento y las posibilidades de Sert, impresionó fuertemente al prelado, quien pensó sin vacilar que la Santa Iglesia Catedral Basílica vicense estaba falta de la decoración conveniente, y con sagacidad de visión creyó que acaso él era el artista indicado para cubrir las paredes con una pompa decorativa digna del templo de Dios y adecuada al edificio. Sert comenzó seguidamente en su estudio de París sus trabajos, que suspendió durante la guerra de 1914-1918, y al reanudar la obra cambió sus primitivos ideales recomenzando su labor a base de monocromo. Varios de sus lienzos fueron expuestos en 1921 en París y en Madrid, alcanzando con ellos su consagración de artista consumado.

En 1926 se inauguró la catedral de Vich, y el Gobierno por el valor artístico de los grandes lienzos murales, declaró por real decreto a la catedral de Vich monumento histórico artístico. Los rojos incendiaron totalmente dicho templo. Sert se informó de la triste noticia cuando se hallaba en París convaleciendo de un serio accidente de automóvil. Entonces termina la decoración del Salón de Consejos del Palacio de la Sociedad de Naciones, en Ginebra, ofrecida por el Gobierno español.

Al ser liberada Barcelona por los ejércitos nacionales, Sert se dirigió inmediatamente a Vich para ver el estado en que los rojos habían dejado «su catedral». Llovía torrencialmente y, resguardado por un paraguas, pues las bóvedas se habían desplomado, recorrió el interior del templo llorando como un niño.

Seguidamente visitó a S. E. el Jefe del Estado y a varios ministros, ofreciéndose para decorar de nuevo la iglesia. El Gobierno acordó que, paralelamente a los trabajos de Sert, la Dirección General de Regiones Devastadas reconstruyera la catedral que, con casi todas las nuevas pinturas, fué solemnemente inaugurada y reintegrada al culto en octubre último, con asistencia de los ministros de la Gobernación y de Asuntos Exteriores.

Con respecto a la nueva decoración de la catedral de Vich, Sert se fijó en un plan fantástico y pictórico totalmente diferente de las anteriores versiones; un plan absolutamente constructivo—según palabras del propio Sert—en el que el dibujo diese al templo tal impresión que sintonizase plenamente con su parte arquitectónica. Las pinturas completan las paredes y en estos trabajos invirtió el gran artista los últimos seis años. Falta únicamente la decoración de las bóvedas, que tenía Sert comenzada en su estudio parisiense.

Además de la catedral de Vich y la Sala de Consejos de la Sociedad de Naciones, Sert tiene pinturas suyas en numerosos edificios de Europa y América. En 1920 decoró con artísticos plafones el vestíbulo de Rockefeller Center, de Nueva York; el comedor del Waldorf Astoria, de la misma ciudad norteamericana, por cuyo trabajo percibió 150.000 dólares; y otras muchas residencias particulares.

El arte de Sert tiene escasos impugnadores y grandioso número de entusiastas admiradores. Estaba casado con la princesa rusa M'Divani, fallecida hace unos años, que le legó su cuantiosa fortuna.

En 1930 fué nombrado académico de la Real de Bellas Artes de San Fernando. Estaba en posesión de numerosas condecoraciones nacionales y extranjeras. El Caudillo le concedió en 1942 la Gran Cruz de la Orden de Isabel la Católica.

Entre sus proyectos de ahora figuraba la decoración de las bóvedas de la catedal de Vich y la de la capilla del Alcázar de Toledo, con temas de la Cruzada, y el edificio central de la Ciudad Universitaria.

SENTIMIENTO DEL PUEBLO BARCELONES

BARCELONA. — La Comisión Municipal Permanente, reunida esta noche, acordó que constara en acta el sentimiento del pueblo barcelonés y de la Corporación por la muerte del eminente artista don José María Sert. Un representante del Municipio expresó el pésame a la familia del finado. El entierro se efectuará probablemente el jueves, en Vich.

Clausura del primer cursillo de Medicina, Higiene y Seguridad de Trabajo

El S. E. M. celebró ayer la festividad de su Patrono, San José de Calasanz

MADRID.— El primer cursillo de Medicina, Higiene y Seguridad de Trabajo ha sido clausurado solemnemente esta tarde, a las siete, en la Escuela Social de Madrid. Asistieron al acto el subsecretario del Departamento, el comisario del Instituto Social de la Marina, el director general de Trabajo y alto personal de Departamento.

El secretario del Instituto expuso la labor realizada y el director de la entidad, doctor Lafuente, pronunció la última lección del cursillo sobre «El concepto de la medicina del trabajo».

Por último, el subsecretario, Sr. Pinilla, exhortó a todos los cursillistas a trabajar, eficazmente en la rama nueva de la medicina del trabajo y les aseguró que muy pronto los títulos que ahora han recibido tendrán especial valimiento para ciertas funciones.

Clausurado el cursillo, el subsecretario del Trabajo, tras la lectura de la orden de concesión, impuso la medalla de plata al Mérito del Trabajo al capitán de fragata portugués señor Galeo Roma. El capitán Roma asistió al Congreso de Bilbao y es un patrono ejemplar que en sus industrias textiles, tan importantes que representan la quinta parte de la producción textil portuguesa, ha realizado grandes avances sociales. El subsecretario exaltó la gran labor del Sr. Roma y la hermandad hispano-portuguesa. Luego, en nombre de España, impuso la medalla al capitán portugués. El señor Galeo Roma dió emocionadamente las gracias.

* * *

MADRID.— El S. E. M., con motivo de la festividad de San José de Calasanz, su Patrón, organizó esta mañana una misa en la iglesia de los PP. Escolapios. Presidió el vicesecretario general del Movimiento, camarada Vivar Téllez, con el jefe del Servicio Central del S. E. M., director general de Enseñanza Primaria, jefe provincial del S. E. M. y otras personalidades.

Por la tarde hubo festivales cinematográficos para los niños de las escuelas, y, posteriormente, fué bendecida una estatua de San José de Calasanz en el colegio de Peñalver. Por último, en el Teatro de la Zarzuela se representó la obra «¡Milagro! ¡Milagro!», del P. Portel.

DESCARGA DE FUELL-OIL

BILBAO.— Procedente de Amberes ha llegado el buque tanque español «Campanario», que condujo a aquel puerto belga, desde el norteamericano de «Galveston», un cargamento de 8.000 toneladas de fuell-oil. Una vez repostado de combustible en Bilbao, saldrá para América, donde cargará gasolina por cuenta de Portugal.

MARINOS NORTEAMERICANOS EN LA CORUÑA

LA CORUÑA.— El capitán del buque norteamericano «El Elisabeth Lykes», que se encuentra en el puerto, E. R. Hornquist, acompañado del primer jefe, estuvo en el palacio municipal con objeto de cumplimentar al alcalde. El alcalde departió largamente con ellos y les obsequió con una copa de vino español. Posteriormente les acompañó en su recorrido por los principales salones de la Casa Consistorial. Los marinos norteamericanos manifestaron que La Coruña les había producido gratísima impresión. El «Elisabeth Lykes» zarpará esta tarde para La Habana y Nueva Orleans.

Sesiones preparatorias de la Asamblea portuguesa

LISBOA.— Se han celebrado las primeras sesiones de la Asamblea y de la Cámara Corporativa. El señor Cunha Goncal presidió la sesión preparatoria y pronunció un discurso de tonos patrióticos. La sesión de apertura oficial se celebrará el próximo día 30, presidida por el jefe del Estado.—(Efe.)

En Nuremberg..

(Viene de primera página)

noso en Alemania antes de que estallara la guerra. Finalmente, Alderman disertó sobre la militarización de Renania. A las cuatro y media de la tarde, cuando el fiscal comenzaba a hablar de la incorporación de Austria al Reich, el Tribunal levantó la sesión, que se reanudará mañana a las diez.

OMISION DE UN DATO RELACIONADO CON ESPAÑA

NUREMBERG.— En el discurso pronunciado por el general Jodl el 7 de noviembre de 1943 en Munich ante los dirigentes del Reich, fué omitido — dice la agencia United Press— un párrafo relativo al fracaso de Alemania en arrastrar a España a la guerra. El párrafo que había preparado Jodl y que omitió pronunciar, decía que el tercer objetivo alemán, o sea, arrastrar a la guerra a España y hacer con ello posible la conquista de Gibraltar, había sido desbaratado por la resistencia de los españoles.—(Efe.)

La oposición deposita el proyecto de censura contra el Gobierno laborista inglés

El Senado yanqui inicia el debate sobre el mantenimiento de la paz

LONDRES.— Los jefes de la oposición parlamentaria han depositado en la Cámara de los Comunes el proyecto de voto de censura contra el Gobierno laborista, al que tachan de haber fracasado en la labor de transición al régimen de paz y de dedicar excesiva atención al «plan de nacionalizaciones a largo plazo, en perjuicio de los intereses de la nación». Se cree que esta moción dará lugar a un debate de un par de días.—(Efe)

CONTRA LAS BARRERAS EN LAS LINEAS DE DEMARCACION

LONDRES.— El vizconde Granborne, ex subsecretario del «Foreing Office» y jefe de la oposición conservadora en la Cámara de los Lores, se ha mostrado partidario, en el debate sobre asuntos exteriores de hacer desaparecer las barreras que las actuales líneas de demarcación en Europa suponen entre «dos civilizaciones distintas». El mejor medio para ello—dijo—es que Rusia permita a cualquier observador la entrada en la zona por ese país detentada. Respecto a la bomba atómica, se mostró partidario de dejar el secreto en manos de los anglosajones.—(Efe)

EL DEBATE EN EL SENADO YANQUI

WASHINGTON.— Se ha iniciado hoy el debate en el Senado sobre las medidas para confiar a las fuerzas armadas norteamericanas el mantenimiento de la paz, como fuerzas dependientes de la organización de las Naciones Unidas, con un discurso del presidente de la Comisión senatorial de Relaciones Exteriores, Tom Connally, quien ha advertido que el fracaso en el cumplimiento de las normas establecidas en San Francisco podría conducir al desastre.—(Efe)

RECLUTAMIENTO UNIVERSAL

WASHINGTON.— El secretario de Marina, James Forrestal, ha pedido el reclutamiento universal que provea a los Estados Unidos de una fuerza armada adecuada para mantener la paz. Añadió que la mayoría de los soldados que lucharon durante la guerra votarían a favor de que se lleve a cabo un servicio militar universal.—(Efe)

Manisfestación en favor de Farrel y Perón en Buenos Aires

Poderes de Asamblea Constituyente tendrá el futuro Parlamento brasileño

BUENOS AIRES.— A última hora de la tarde de ayer se congregaron ante la Casa Rosada unos 600 manifestantes que, a los gritos de ¡Farrel, Farrel, Perón, Perón!, solicitaban la presencia de los dos gobernantes en el balcón de la casa del Gobierno. Fuerzas policíacas de caballería obligaron a los grupos a disolverse.—(Efe.)

RIO DE JANEIRO.— El Congreso que será elegido el día dos del próximo diciembre tendrá plenos poderes de Asamblea Constituyente, según un decreto de ley publicado por el Gobierno Brasileño. En dicho decreto se definen los poderes del Congreso y del presidente.

El artículo segundo establece que «mientras no sea promulgada la nueva Constitución, el presidente que sea elegido simultáneamente con los senadores y diputados ejercerá todos los poderes de la legislatura ordinaria y la administración que corresponda, otorgando los actos legislativos que juzgue necesarios».

Finalmente dispone que la duración del período de mandato presidencial y del Congreso será establecido por la Asamblea Constituyente.—(Efe.)

AYUDA CON TU COLABORACION A QUE EL "AGUINALDO DE NAVIDAD" LLEGUE A TODOS LOS HOGARES HUMILDES DE LA PROVINCIA.

DEPORTES

FUTBOL

Logroñés y Rayo E.D., en entrenamiento

Mañana como jueves, hay partido de entrenamiento. Rayistas y blanquirrojos, debidamente barajados, formarán dos equipos, en los que se ha procurado nivelar las fuerzas en forma que hagan un encuentro entretenido para los muchos espectadores que de seguro acudirán a Las Gaunas, y eficaz para los jugadores.

Como los colores de uno y otro club son los mismos, ninguno de ellos los utilizará en este entrenamiento. Hay que dejar a un lado las influencias del colorido.

Uno de los equipos, el verde por el color, se entiende, no sea que haya maliciosos que interpreten la palabra de otro modo, lo integrarán: Corona, Camilo, Ereñaga, Felipe, Muniain, Vallejo, Carlos, Lozano, Oyón, Cotelo, Amador, Escolar, Pablo y Burgos, seleccionándose de entre ellos los once que saldrán al campo.

Y el otro equipo, blanquiazul, se designará igualmente de entre los siguientes jugadores: Pelayo, Garriga, Triana, Bermejo, Pinillos, Echeverría, Arnedo, Cardona, Ríos, Lasala, Echevarría, García, Regueiro y Cobo.

El partido está señalado para las cuatro de la tarde de mañana, jueves, pero los jugadores citados deberán hallarse con la necesaria antelación en las casetas de Las Gaunas.

A los aficionados y entusiastas, igual del Rayo que del Deportivo, no precisamos hacerles indicación alguna sobre su asistencia.

No es necesario.

LA CLASIFICACION DEL RAYO E. D.

En nuestras informaciones de los partidos jugados por el Rayo E. D. venimos omitiendo el detalle, desde luego interesante, de detallar la clasificación de los equipos que forman su grupo en la Primera Categoría Regional.

El hecho de que los rayistas lleven jugados varios partidos menos por la fecha tan retrasada que entraron en la competición, hace que su puesto en el cuadro clasificativo sea más bien accidental que exacto, toda vez que la diferencia de encuentros jugados resta fijeza a su situación.

No obstante, hechas estas salvedades, la actual clasificación de ese grupo es la siguiente:

Pasajes, 14 partidos jugados, 21 puntos; Villafranca, 20; C. E. S., 19; Trincherpe, 18; Vasconia y Touring, 16; Beasain, 15; Rayo E. D., 10 partidos, 11 puntos; Esperanza, 8; Kerizpe, 7; Ondarreta, 6, y Lagún Artea, 5.

¡ASI DA GUSTO!

La recaudación obtenida el domingo por el Sevilla en su partido del pasado domingo, ascendió a 450.000 pesetas.

No nos extraña el jubileo que reina en el equipo sevillano, que, además de ganar, ha metido en sus cajas ese montón de billetes.

El Sevilla ha hecho a cada uno de sus jugadores un obsequio de 2.000 pesetas como prima y sendas cajas de champang para «mojarla».

LOS ARBITROS DE CASA

Como es sabido, el domingo arbitró en Miranda el colegiado logroñés Sr. Hueso.

De su actuación en el partido D. Mirandés-Real Unión, copiamos—sin poner ni quitar palabra alguna—lo que decía ayer «La Voz de España».

«El arbitraje del logroñés señor Hueso resultó francamente bueno. Siguió de cerca el juego y sancionó con imparcial justicia las faltas que por ambos bandos se cometieron, mostrando su preparación y vista en la apreciación de los varios fueras de juego que silbó.»

RETOS Y PARTIDOS

El Olímpico C. M. reta al equipo de la Beneficencia para jugar en su campo el domingo por la mañana.

Educación y Descanso

III CAMPEONATO PROVINCIAL

El día 9 de diciembre dará comienzo el III Campeonato Provincial de Fútbol que la O. S. «Educación y Descanso» organiza en pro del productor afiliado a dicha Obra; por tanto, se recuerda a todos los equipos de la provincia que no hayan hecho su inscripción y que tengan interés por tomar parte en esta competición, que el día 2 quedará cerrado el plazo de inscripciones, ya que siendo precisa la confección del correspondiente calendario de competición, no es posible el demorar la fecha fijada como tope, quedando exentos del campeonato todos los equipos que no hayan sido inscritos dentro del plazo fijado.

Cuantos detalles puedan interesar a los equipos para su inclusión dentro de este interesante campeonato, pueden adquirirlos solicitando de «Educación y Descanso» el Reglamento que para el mismo ha sido confeccionado y publicado.

BOXEO

GIL II ENTRA EN EL PROFESIONALISMO

Con unos días de permiso se halla entre nosotros el simpático boxeador Gil II, que según ayer detallamos, participó victoriosamente en la gran velada celebrada el sábado en Zaragoza y que constituía como especie de desafío Guipúzcoa-Aragón Rioja.

El combate que en esa velada hizo Gil II fué contra el campeón alavés Iñiguez, el mismo que al día siguiente luchó y venció en Beti Jai a Gil Velasco.

Iñiguez y Gil II hicieron en el ring zaragozano un combate magnífico, al decir de la prensa de aquella capital el mejor de la velada, ganándolo ampliamente a los puntos nuestro paisano, despidiéndose con ello brillantemente de su condición de aficionado, puesto que en lo sucesivo luchará ya como profesional.

Gil II nos indicó que debutará como tal profesional en Zaragoza el día 15 del próximo diciembre, y en cuanto a que tenga que «ventilar una cuestión deportiva» con Gil Velasco, no sabe exista ninguna, toda vez que ha luchado con él dos veces y las dos le ha vencido a los puntos.

Al cuidado de Gil II está el excampeón Pepe Martín, y como el paisano se halla en perfectas condiciones, confía continuar como profesional su brillante historial de aficionado y dejar a gran altura el pabellón boxístico de la Rioja.

Así lo deseamos.

AJEDREZ

TORNEO DE ENTRENAMIENTO

En la actual semana va a celebrar el Centro Riojano de Ajedrez un torneo de entrenamiento por equipos, preparatorio del próximo campeonato provincial. Para tratar del mismo, la entidad ajedrecista logroñesa invita a todos sus asociados para que asistan mñana, jueves, a las siete y media de la tarde, al domicilio social (Café Habana), ya que en dicha reunión ha de seleccionarse el equipo que representará al Centro en la mencionada competición.

Al citado torneo quedan invitadas asimismo todas las sociedades recreativas y organismos en que se practique el científico juego del ajedrez.

Conocidos los primitivos valores ajedrecistas existentes en la capital, es seguro que las próximas partidas han de resultar en su totalidad interesantísimas.

PELOTA

PARTIDOS Y QUINIELAS

Entretenida en extremo resultó la sesión raquetista de ayer tarde. En todos sus partidos pusieron interés y entusiasmo las jugadoras, haciendo con ello muy disputadas las contiendas, cuyos resultados fueron:

Mill-María Antonia, 30; Quinita-Dora, 26. Elisa-Pilarín, 30; Quinita-Marina, 23. Amparo-Feli, 23; Pilarín-Elisa, 30.

HOY, PARTIDO A MANO

Una combinación muy interesante hay organizada para esta tarde. La forman Corono y Aramburu contra Zabaleta y Querejeta. Ya conocidas las características de los cuatro pelotaris, puede esperarse de ellos una lucha competida y, en conjunto, un excelente partido.

Corono, sustituyendo a Eguía, se verá en los cuadros delanteros con el zurdo Zabaleta, siempre peligroso, y el corajudo Aramburu luchará en la zaga con Querejeta, voluntarioso y eficaz, forman dos parejas de las que, como decimos, cabe esperar una contienda interesantísima.

En primer lugar se jugarán los acostumbrados partidos a raqueta.

X. X.

Miscelánea teatral

FECHAS

LECTURA DE «LA LOSA DE LOS SUEÑOS»

Por ahora hace treinta y cuatro años—exactamente treinta y cuatro años y quince días—que don Jacinto Benavente dió lectura, en el Teatro Lara, a su famosa comedia «La losa de los sueños». Era el día 9 de noviembre de 1911.

Ya está por entonces don Jacinto en la cumbre de su carrera dramática y de su fama. Ya es el autor consagrado e indiscutido de «La noche del sábado» y «Rosas de otoño», de «Los intereses creados» y «Señora ama». Y entonces produce una de sus mejores creaciones, por el fondo que la inspira y la forma que la embellece. Se titula «La losa de los sueños», y desde el primer momento—en un logrado ambiente de café madrileño—, uno de los personajes, el joven Cipriano, empleado con pujos de escritor, expone—hablando de un compañero poeta que está en trance de muerte—la idea fundamental de la obra. El poeta, en unos versos que ha leído a Cipriano, se despide de la vida como de una mujer a quien se quiso con toda el alma y le hizo traición. Y Cipriano comenta:

«Porque lo cruel de la vida no es que lo niegue todo, es que promete mucho, como las mujeres coquetas y falsas. No es que se haga aborrecer, es que se hace amar y no corresponde nunca a nuestro amor. Nos deja soñar con todas las dichas, con todas las glorias, y cuando más soñamos, deja caer toda una pesadumbre sobre nosotros, y es la vida misma la losa que cae sobre nuestros sueños.»

Este primer acto del café es, por sí solo, un acabado sainete. Los tipos desfilan, acusando en el autor un prodigio de observación..., hasta que la inopinada presencia de un nuevo personaje crea el conflicto dramático y deja prendido el interés para el segundo acto. En éste, la nueva situación creada pone a los protagonistas en trance semejante al sugerido por el poeta moribundo. Y los sueños de amor y de bondad de la pobre Rosina—como los de tantas almas que en el mundo pugnan por desasirse de la realidad—quedan enterrados bajo la losa del hogar familiar, esperando siempre que han de tener su resurrección en la otra vida.

¿Amarga la obra? No. Intensamente consoladora. Obra de espíritu superior, de maestro. Don Jacinto Benavente ha dado una soberana lección desde su cátedra de Lara; y han sido sus discípulos, repitiendo sus palabras, alumnos tan aventajados como Catalina Bárcena, Joaquina del Pino, Muñoz, Palacanca, Barrycoa, Manrique, Romea, Vargas y otros principiantes. Y el público, supremo tribunal, ha otorgado a todos la nota de sobresaliente.

UNA ANECDOTA

UNA PRESENTACION

Don Tomás Luceño, el gran sainetero, había escrito, en sus tiempos de novel, una obra titulada «...¿Cuántas, calentitas, cuántas?», y buscaba afanosamente una recomendación para poder leérsela a don Julián Romea.

El apuntador de la compañía, un tal Sánchez, se ofreció a efectuar la presentación, a cambio de que Luceño le pagara un café con media tostada.

Después de ingerido el recuelo, Sánchez, cumpliendo su palabra, llevó a Luceño al escenario y, llamando a la puerta del cuarto de Romea, dijo:

—Don Julián este joven quiere hablar con usted.

Y le empujó dentro del camerino.

—Perdone usted—balbuceó don Tomás—. Yo no quería...; pero Sánchez..., ¿sabe usted?... Sánchez...

—Sí—replicó Romea— le ha ofrecido presentarme. ¿No es eso?

—Sí, señor.

—¿Cuántos cafés le ha pedido?

—Un café con media.

—Pues páguele usted una entera y vuelva. ¡Por media tostada no puede hacerse una presentación completa!

ACTUALIDAD

En función homenaje a la tiple Vicentita Ruiz, se puso en escena en el Teatro Victoria, de Barcelona, la zarzuela «La dogaresa» y la opereta «La princesa de la czarda», cantada esta última por Ricardo Mayral.

* * *

Tina Gascó y Fernando Granada han estrenado en el Teatro Comedia, de Barcelona, la comedia de Joaquín Calvo Sotelo «El jugador de su vida».

* * *

Trudi Bora, con Lora Miranda y Niña Castro, forman parte del espectáculo «De Sevilla a Río de Janeiro», que Curt Doorlay ha presentado en el San Fernando, de Sevilla.

* * *

Se ha estrenado en el Teatro Nuevo, de Barcelona, la fantasía lírica de Celestino Valle, música del maestro G. Bastida, «Una vez era un rey». Con decir que la interpretación corrió a cargo de la excelente tiple Conchita Panadés con Natalia Lombay, el barítono Guillermo Palomar y José Marín, dicho está que el éxito fué resonante.

* * *

Marianela Barandalla ha interpretado uno de los personajes de la película «Misión blanca». Juan de Orduña, en vista del éxito que ha obtenido en su primera salida al cine, quiere hacerla trabajar en otras dos películas.

AMPARITO MARTI Y PACO PIERRA, EN LOGROÑO

Hoy, miércoles, hace su presentación en el Teatro Bretón de los Herreros de nuestra capital, la compañía que dirigen estos dos magníficos comediantes.

No es preciso decir más. Con ello basta para ofrecer la seguridad de que nos aguardan unas interesantes jornadas teatrales, no sólo porque el repertorio anunciado es pródigo en estrenos, sino también, y de un modo principal, porque Amparito y Paco son una espléndida garantía de que en el escenario habrá arte teatral de la mejor ley.

Por algo es esta privilegiada pareja una de las favoritas de nuestro público, que siempre ha mostrado por ella el más sincero y admirado entusiasmo.

SGCB2021