El Atlético madrileño ganó al Valladolid un partido de fases alternas en el tanteo

Llevaba 2-0, luego 2-2, más tarde 5-2 y al final el 5-4

ALINEACION E S. — VALLADOLID: Sasó (1); Esquizabel (2), Losco (3), Tini (4); Lesmes (5), Lolo (6); Cerdán (7), Lasuen (8), Murillo (9), Domingo (10) y Valdés (11). — **ATLETICO DE MADRID:** Riquelme (1); Martín (2), Pérez Andréu (3), Hernández (4); Tinte (5), Cobo (6); Miguel (7), Molina (8), Escudero (9), Agustín (10) y Collar (11).

GOLES.—A los cuarenta y dos minutos, Agustín remata de cabeza un córner de Collar y marca el primero. A los cinco minutos del segundo tiempo, otro remate de cabeza de Agustín a centro de Miguel es el segundo para el Atlético. A los diez minutos, Murillo remata de tijera y hace el primero del Valladolid. A los quince minutos, Cerdán saca un córner desde el lado izquierdo y Domingo remata de cabeza el gol del empate. A los treinta y cinco minutos, Collar tira un córner y Martín remata y marca el tercero. Dos minutos después, Molina empalma un pase de Agustín y logra el cuarto para el Atlético. A los cuarenta y un minutos, Agustín marca el quinto de un buen tiro desde lejos. A los cuarenta y tres minutos, Valdés, en jugada individual muy hábil, marca el tercero del Valladolid, y un minuto después marca Tini el cuarto, de un buen tiro desde fuera del área. Total, 5-4 a favor del Atlético.

FACTORES VARIOS.—Tarde de temperatura ideal, con sol y sin viento. Un casi lleno absoluto, allá por las 60.000 personas... Todo en condiciones para jugar, menos el estado del terreno, embarrado, desnivelado, donde era difícil controlar la pelota. El Atlético es el más perjudicado en esa hierba pringosa y urge por ello la reforma, pero no será posible hasta el verano.

ARBITRAJE. — Condujo bien el encuentro el señor Balcells, a pesar de que sus facultades físicas son escasas para correr por un campo tan pesado. Pero el partido fué jugado con corrección y en clima deportivo y ni hubo complicaciones ni Balcells las provocó.

EL JUEGO.—Tuvo este partido un medio carácter, como si fuera también de medio campeonato. El Valladolid tuvo el buen gusto de plantear el partido con delantera completa en vanguardia, y el Atlético, a su vez, situó sus piezas también conforme al patrón de la alineación primera, es decir, que en relación con sistemas anteriores, esta vez fué Cobo más medio que defensa y Agustín más interior que medio, casi interior del todo, como podría demostrar con los tres espléndidos frutos de sus goles, tan buenos como los de Rial siete días antes (y dos de cabeza, como los del interior del Madrid), por lo que justo es cantar sus aciertos. Agustín es el jugador de mejor técnica de balón del actual cuadro rojiblanco; como en el fútbol español siempre ha habido la manía de hacer las cosas de prisa, nunca fué considerado Agustín como jugador de calidad, y éste es un error que hay que deshacer cuanto antes, porque lo fundamental es hacer las cosas bien, jugar bien la pelota y, una vez conseguido esto con seguridad, acelerar todo lo que se pueda, que es lo contrario de lo que piden los entusiastas: primero, la velocidad; si salen las cosas bien, tenemos el juego ideal; si salen mal, ¡qué se le va a hacer! Y el fútbol no es eso. Lo esencial es trazar el juego de la mejor manera posible y luego cuenta el tiempo. Agustín, pues, pese a la frialdad aparente y a su carrera lenta es uno de los mejores jugadores de la División de Honor y merecería la pena que se le diera un puesto en alguna selección nacional de cualquier letra del alfabeto, porque es un valor superior a alguno ya designado.

CRÓNICA POR GILERA

La velocidad y el encendido del ataque rojiblanco lo ponen los extremos Miguel y Collar. Ayer no acertaron del todo en su enorme cantidad de juego recibido. Collar jugó bien el primer tiempo, pero no el segundo, y ocurrió, sin embargo, que en el segundo fué cuando goleó el equipo. Con excesivamente individualidad se está comportando el joven extremito, aunque en alguna ocasión se le forzara a ello por falta de ayuda. Pero el defecto mayor—y, por consiguiente, la necesidad mayor del Atlético para el futuro—del juego del once es la carencia de un hombre completo o de talla de director para la acción en el centro del campo, un medio con visión de juego y con dominio de pelota. La pareja actual es combativa, eficiente para la función de cortar el juego del equipo contrario, pero menos diestra para la función siguiente o de creación. La defensa flojeó por el centro, debido a la lesión de Tinte; pero lo mismo ocurrió por laterales, donde Martín y Pérez gozan de buena salud...

El Valladolid hizo un juego de repartida y ligazón superior al Atlético, pero no acertó su defensa a sostener el empate cuando el equipo estaba en el mejor momento para dar la vuelta a aquel 2-0 y encajó tres goles seguidos. El 5-2 no era el reflejo de la igualdad existente y así llegó el 5-4 en los dos últimos minutos como llegan las reposiciones de los funcionaros por derechos adquiridos...

El partido tuvo fases de sosería y fases de animación, éstas en el segundo tiempo, cuando las variaciones bruscas de tanteo revolucionaron, sin querer, el juego y el ambiente para terminar el encuentro en el más alto grado de eficiencias recíprocas, como correspondía al juego abierto de ambos, con delanteras completas lanzadas generosamente al ataque. La llave de la victoria la tuvo y la empleó el defensa Martín, con su remate en un córner y su gol, como en la tarde frente al Barcelona. Ese fué el resorte que elevó al equipo en el justo momento en que lo necesitaba. Se disparó entonces el Atlético y afianzó su victoria, reducida luego en el marcador, pero ya inevitable...

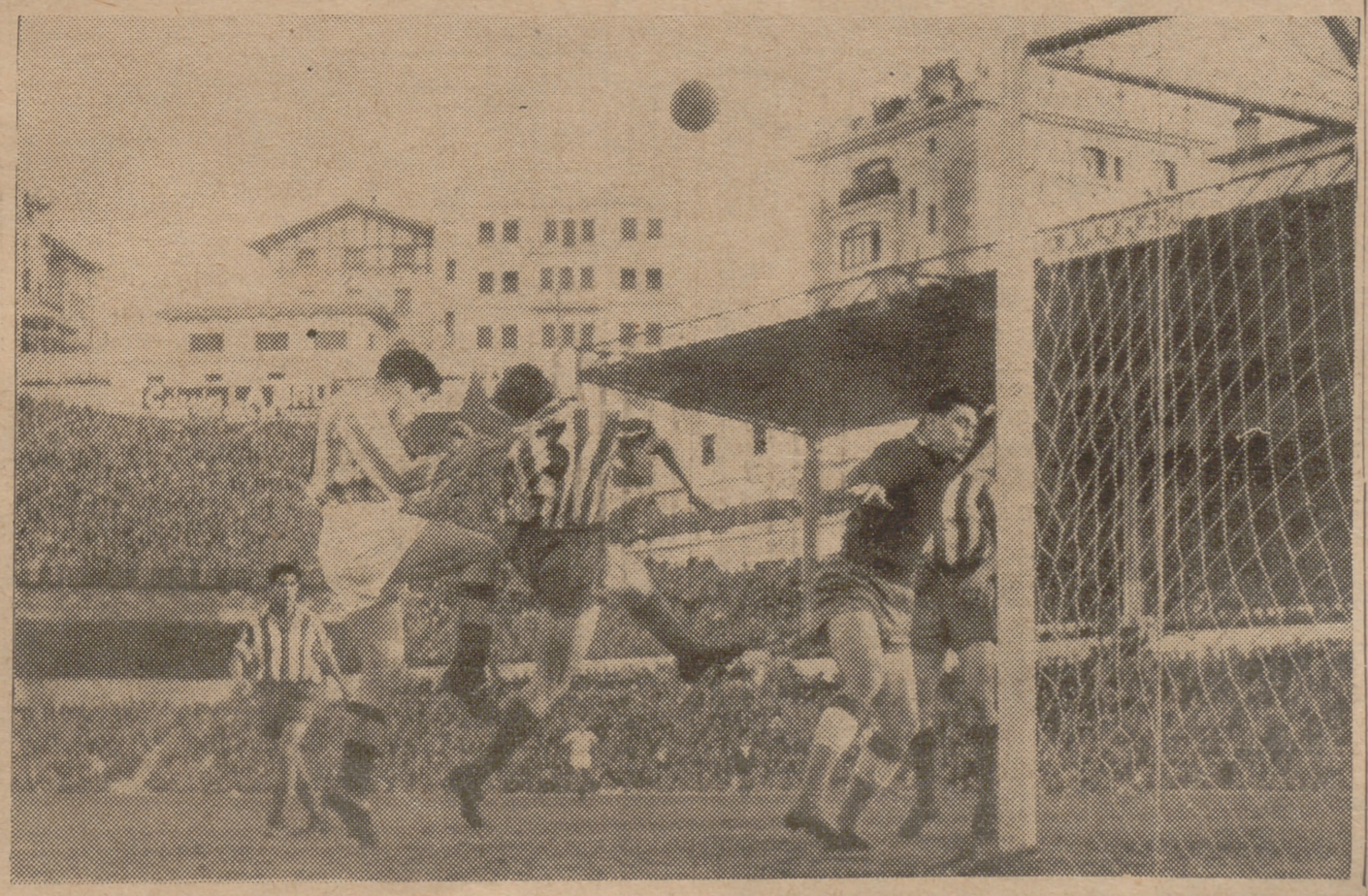

A última hora hubo lluvia de goles en el partido Atlético de Madrid-Real Valladolid. Era día de goles. Lo prueba esta fotografía de Tapiador, en la que el guardameta madrileño aparece bastante despistadillo ante el remate a ciegas del delantero vallisoletano...

MADRID, LUNES 7 DE FEBRERO DE 1955

En EL SARDINERO falló "ESTREPITOSAMENTE" la estrategia del silbido

"Dos goles más que pudieron ser dos docenas por lo menos"

(Crónica telefónica de nuestro corresponsal, Trabuchazo)

POR si a alguien le quedase alguna duda respecto a que el fútbol es un deporte que se juega con los pies y que la laringe y los labios, mejor o peor complementados con cualquier clase de artefacto silbante, tienen muy poco que ver con la esencia del juego, el partido de esta tarde en El Sardinero, con un Real Madrid neta, limpia y abrumadoramente vencedor, ha venido a poner las cosas en claro de un modo definitivo.

Desde el punto de vista filarmónico, el festejo empezó para el Racing de modo inmejorable. Y los más viejos del lugar no podrán recordar una pita más esplendorosa ni más competentemente instrumentada que la que saludó la presencia en el campo del equipo madrileño. Pero de ahí no pasó la cosa.

Ha sido un partido que ha durado muy poco. No estoy seguro si la lucha en sí llegó a durar diez minutos, porque no recuerdo si fué en el minuto nueve cuando el Madrid tenía ya en su haber el primero o el segundo gol. Los silbidos no dejaban ver bien el reloj, y allí no había modo razonable de entenderse. El señor Gardeazábal, en auténtica "pose" de director de orquesta, arbitraba por señas, ante la imposibilidad de que su silbato lograse destacar sobre la polifonía circundante. Hubiera sido una insensatez por su parte tratar de sobresalir como solista de pífano contra toda una orquesta de varios miles de profesores.

Un golpe franco cerca del área encuentra en su trayectoria la testa de Rial, que estaba allí. Justo allí, que es donde hay que saber estar para meter goles de ésos.

Pero los nuestros—los de los pitos—no se desanimaron, y aunque la capacidad de traumatismo timpánico decreció un poquitín, lo cierto es que todavía se mantuvo a un nivel honorable.

Lo malo fué que al cabo de un ratito, Gento, en una arrancada perfecta de velocidad, de estilo, se plantó cerca del córner, y desde allí sirvió un centro, que Di Stéfano y Olsen dejaron pasar entreabriendo sus piernas, para que Molowny, completamente desmarcado, colocase el balón en la red... y el silencio en la multitud.

Después ya no me pregunten ustedes. Dos goles más, que pudieron haber sido dos docenas por lo menos. Un equipo, el Real Madrid, que, además de jugar bien al fútbol, iba con decisión y coraje a por todas, como dicen los que saben de estas cosas, y unos cuantos mozos—no concreto la cifra, porque Barrenechea, Villita y Santín, entre los racinguistas, lograron, o por lo menos trataron de lograr, el salvarse del naufragio — deambulando sobre el césped a ritmo de "ralentí" y ofreciendo al vecindario la más completa sensación de impotencia que se haya podido ver jamás en un campo de fútbol.

Y, para terminar, les contaré que, aunque la noticia pudiera parecerle un tanto extraña a varios inspirados dibujantes de esa simpática corte, el partido ha resultado uno de los auténticos de guante blanco. ¿Hay quién dé más?

(Crónica del partido en página tercera del suplemento.)

¿POR QUE HIZO USTED AQUELLO?

«Jugamos como el Atlético en Valladolid, pero ellos tuvieron hoy más suerte y el árbitro les perdonó un penalty». (Lesmes)

«Que no hablen de "penalty", fué una entrada noble». (Martín)

«No gana uno para sustos...» (Quincoces)

El partido Atlético-Valladolid tuvo fases alternas. Tras un 2-0 favorable a los madrileños, se llegó a un empate a diez minutos del final, y después a un 5-2 para los de casa, que se quedó en el definitivo 5-4 bien elocuente, pues claramente señala que no hubo tranquilidad completa para los rojiblancos. De ahí que, al final, unos y otros no se mostrasen conformes con el resultado. Para los vallisoletanos, un empate hubiera sido más justo; para los atléticos, sobraron dos goles en el casillero de los visitantes. Por eso nos dice el presidente del Valladolid, señor Represa:

—El claro penalty a Domingo nos hubiera puesto en el camino del triunfo.

—¿Penalty, señor presidente?

—Clarísimo. Lo vieron todos menos el árbitro. Aquello nos hubiera supuesto el 3-2, y quién sabe si el Atlético habría sido capaz de remontarlo.

—¿No le parecen a usted muchos goles?

—Sí; pero fueron normales y no cabe extrañeza.

En una jugada casual Collar quedó lesionado. Lasuen y Tini acudieron en su auxilio. Tal gesto fué agradecido por el público, que les aplaudió sin reservas.

—Magnífico comportamiento —decimos a Lasuen.

—Es lo deportivo, que debe anteponerse a la lucha por el triunfo. Creo que lo mismo hubiera hecho cualquiera de nuestros rivales de hoy.

Pregunto a Miró:

—¿Algún reparo al 5-4?

—Dos goles de suerte para ellos. Un empate hubiera sido más exacto.

—Enjuicie la labor de su equipo...

—Jugaron bien y no merecieron perder.

—¿Y sus contrarios?

—Lucharon para empatar.

—Con Matito y Carlos ¿hubieran hecho ustedes más?

—Lo mismo. Estoy contento de los que han jugado.

—¿De verdad está enfermo Matito y lesionado Carlos?

—Lo dicen ellos y, ante todo, el médico, aunque alguien haya pensado mal. Matito, con fiebre alta, y Carlos, con un tobillo muy inflamado.

Saso vió entrar cinco goles y le hablamos sobre ellos:

—¿Todos imparables, José Luis?

—Todos menos el tercero, en el que me hicieron falta. Me empujaron y desplazaron. En los otros, rematados con suerte, nada pude hacer.

Preguntamos a Murillo a la salida de la ducha:

—¿Satisfecho de su rendimiento?

—Regular.

—¿Impresionado por la presencia del seleccionador?

—Salí a jugar como siempre, pero no me salió todo bien. Otra vez será.

—Muchos goles para vuestra fortaleza defensiva—decimos a Lesmes.

—Sobran dos de ellos. Un empate habría sido lo justo.

—¿Apreció diferencia entre el Atlético de hoy y el de la primera vuelta?

—Igual. En Zorrilla empataron porque jugaron bien, tal como jugamos nosotros hoy, para repartir los puntos también; pero tuvieron ellos más suerte y se llevaron el triunfo y... un penalty que les perdonó el árbitro. ¡Ah! El estado del terreno de juego, pésimo; muy blando y enormemente desigual.

En los vestuarios atléticos había alegría, pese a que aún duraba el susto...

—¿Tranquilo ya, Quincoces?

—No gana uno para sustos. Esto es ya anormal. Porque con un 5-2 a cinco minutos del final, ¡y marcarnos dos goles!

—Eso ya pasó. Díganos, por favor, algo del partido.

—Los míos lucharon mucho, y si no jugaron todo lo bien que ellos y nosotros hubiéramos querido, han merecido el triunfo, sin duda.

—Y del Valladolid ¿qué dice?

—Que está mejor que en la primera vuelta.

—¿Los mejores esta tarde?

—Murillo, Valdés y Tini, en la delantera, y en la defensa, Lesmes y Losco.

El portero Riquelme no estaba muy asequible al interrogatorio, pero pudimos sacarle la opinión de que "sobraron tres goles...".

—¿Quién tuvo la culpa?

—La confianza en que íbamos ganando claramente y los remates de suerte.

Nos dirigimos a Martín:

—En el lado vallisoletano dicen que hizo un penalty clarísimo a Domingo. ¿Usted qué dice?

—Si hubera sido penalty, el árbitro lo habría señalado. Fué un choque noble al interceptar la internada de Domingo. Que no hablen de penalty...

Y, por último, hablamos con Escudero:

—Capitán, enjuicie el triunfo.

—Justísimo, por nuestro buen partido.

—A pesar de lo apretado?

—A pesar del 5-4. Un 5-2, como estábamos a pocos minutos del final, hubiera sido lo más exacto. Pero tenemos la negra. Cuando está claro el triunfo, nos igualan por cosas imprevistas, y ya nos ponemos nerviosos y nos venimos abajo inexplicablemente. En todos los partidos en casa nos hacen sudar.

—¿Qué pasaba en el terreno que hubo que suspender el juego?

—Un hoyo por hundimiento de la tubería del drenaje.

—Y el domingo, a San Sebastián. ¿Qué pasará?

—Allí casi siempre puntuó el Atlético.

—Pues a repetir.

R. LA TORRE

EL JUEGO Y SU REGLAMENTO

EL ARBITRO Y LA LEY DE LA VENTAJA

El reglamento de juego, que muchos aficionados desconocen, advierte que el árbitro no podrá nunca sancionar una falta y detener el juego cuando la parada del mismo beneficie al bando infractor. La decisión no puede ser más justa, lógica y normal..., aunque algunas veces se olvidne los jueces de campo.

El señor Balcells arbitró bien y fué justo. Sin embargo, nada más comenzar, tuvo una jugada de mala suerte; había escapado el fino Collar, rapidísimo, y un jugador contrario le tiró dos o tres tarascadas, que el exterior atlético esquivó para seguir con la pelota, sin que el señor Balcells las sancionara, en justo cumplimiento de la ley de la ventaja.

Pero como después Collar perdió el balón, y una vez puesta en práctica la ley de la ventaja no es legal volverse atrás, el colegiado catalán tuvo que escuchar algunas protestas, todas injustificadas. Hizo bien en principio en no cortar el avance; si luego el extremo blanquirrojo perdió el cuero, ¡mala suerte!

Balcells estuvo francamente bien. Conservó su autoridad sin gestos, la interpretación fué buena en líneas generales, y las veces que castigó a Escudero por entrar al guardameta en la zona del área de puerta y sin obstruir ni hallarse en posesión de la pelota, sus fallos fueron buenos.

—¿Es intangible el portero?—nos preguntaban.

—En su área de meta, mientras no obstruya ni posea el balón, toda carga resulta ilegal, aparte que la carga no es el salto sobre el contrario en el aire.

Hubo corrección en ambos lados, y el mismo Escudero, en estas entradas al margen de la ley, no fué con los tacos por delante; pero el excelente jugador atlético olvidó ayer ese privilegio de todos los guardametas dentro del área de portería. No son "tabú"; pero gozan de ciertas ventajas, que no pueden ser más justas. Fuera de allí, no.

P. E.

3.ª DIVISION

Merecido triunfo del Arenas de Zaragoza sobre el Rayo Vallecano

El Rayo Vallecano se dejó llevar dos puntos cuando menos se esperaba. Con el marcador favorable y ejerciendo dominio por juego y entusiasmo, faltando quince minutos para el final se vió desbordado por sus contrarios, hasta quedar en un 2-1 imprevisto. Y fueron culpables su portero y algún otro jugador, los que, por fallos de aquél y nada plausibles procedimientos de éstos, hicieron avivar los deseos de los maños para imponerse por coraje y buenas maneras, hasta salir vencedores de un partido que siempre mantuvo el interés. Los rayistas pusieron su acostumbrado entusiasmo y fueron superiores en el primer período del partido. Un gol de Peñalva a los veinticinco minutos, en feliz remate a centro de la derecha, dió tranquilidad a los vallecanos y optimismo para la continuación. Los visitantes hasta entonces se habían defendido con acierto y no era presumible que se impusieran. Pero no fué así. Llegó la segunda parte y el Arenas se fué imponiendo hasta nivelar el partido y crear frecuente peligro en la zona defensiva de los visitados. El Rayo no supo aumentar la ventaja, y, por el contrario, sacó a relucir por parte de su extremo Pintos malas artes, hasta encorajinar a los zaragozanos, que consiguieron empatar a los treinta minutos, en buen remate de su interior Manolellas, y aun el gol del triunfo, dos minutos después, por mediación del extremo Camolo; el portero rayista midió mal su salida y se produjo el desempate. El Rayo jugó con menos acierto que otras veces.

Sin hacer un mal partido, fué menos conjunto. Falló más su ataque y ciertos elementos defensivos.

El Arenas vino impresionado por el enemigo, su público y el campo. De ahí que en la primera parte diese sensación de estar algo "encogido". Pero después perdió el respeto, y con el viento a favor se mostró batallador, realizando buen juego, sin rehuir el choque. Su fútbol enérgico quedó bien sentado, y en un campo más amplio será fuerte enemigo. Fueron sus mejores elementos el portero, defensa central y ala izquierda del ataque, principalmente su interior.

Arbitró el colegiado valenciano Tamarit, acusadamente casero, sin energía ni aciertos técnicos. Hubo agresiones ante su presencia y anuló un gol al Arenas inexplicablemente. Peor arbitraje no cabe.

Equipos:

ARENAS. — Martiarena; Tomeo, Fuertes, Gil; Begué, Villamayor; Camolo, Mayoral, Ayala, Manolellas y Mola.

RAYO.—Basco; Olivares, Coto, Cotillo; Julián, Sito; Bayón, Piqui, Collado, Peñalva y Pintos.

FASE DE ASCENSO

Grupo primero.—Torrelavega, 3; Langreano, 1. Indauchu, 5; Burgos, 0. Arsenal, 3; Pontevedra, 1. Europa D., 1; Salamanca, 1.

Grupo segundo. — Binéfar, 1; Tudelano, 1. Rayo, 1; Arenas, 2. Gerona, 2; Plus Ultra, 1. Manresa, 1; Elgóibar, 0.

Grupo tercero. — Tortosa, 3; Mallorca, 0. Mestalla, 2; Alcoyano, 0. Mahón, 1; Eldense, 1. Elche, 1; Tarragona, 0.

Grupo cuarto.—Emeritense, 5; Iliturgi, 1. Algeciras, 3; Ubeda, 0. Cádiz, 2; Melilla, 0. Don Benito, 2; Ceuta, 0.

PERMANENCIA Y DESCENSO

Grupo primero.—Santiago, 1; Orense, 1. Lugo, 2; Juvenil, 0. Marín, 0; Turista, 4. Fabril, 2; Arosa, 1. Brigantium, 2; Lemos, 0.

Grupo segundo — Santoña, 4; Rayo Cantabria, 2. Turón, 3; Calzada, 1. San Martín, 5; Entrego, 3. Barreda, 2; Titánico, 6. Juventa, 2; Laredo, 0.

Grupo tercero.—Arenas G., 5; Valmaseda, 2. Villosa, 2; Basconia, 2. Mirandés, 2; Begoña, 3. Bermeo, 5; Portugalete, 3. Padura, 1; Guecho, 2. Durango, 5; Erandio, 0.

Grupo cuarto.—Izarra, 2; Touring, 3. Azcoyen, 3; Peña Sport, 1. Calahorra, 2; Mondragón, 1. Anaitasuna, 1; Villafranca, 2. Oberena, 2; Recreación, 2.

Grupo quinto.—Montañesa, 2; Huesca, 0. Gallur, 1; Celta, 1. Alagón, 0; Numancia, 2. Calatayud, 5; Tauste, 0. Amistad, 2; Utebo, 2.

Grupo sexto.—Mataró, 3; Vich, 0. Badalona, 1; Mollet, 0. Júpiter, 0; Artiguense, 0. Moncada, 3; Puigreig, 1. Manlleu, 1; Granollers, 1.

Grupo séptimo. — Pueblo Seco, 0; Europa, 1. San Martín, 1; Horta, 0. La Cava, 1; Hércules, 4. Sans, 3; Amposta, 0. Reus, 4; Pueblo Nuevo, 0.

Grupo octavo. — Felanitx, 4; Soledad, 0. Binisalem, 1; Poblense, 1. Santañi, 1; Porreras, 2. Atlético de Baleares, 3; Constancia, 2. España, 0; Manacor, 1.

Grupo noveno.—Onteniente, 1; Gandía, 1. Villena, 3; Peña Soriano, 2. Alicante, 4; Catarroja, 1. Acero, 1; Albacete, 1. Alcira, 2; Burriana, 0.

Grupo décimo. — Novelda, 4; Cartagenera, 1. Hellín, 4; Cieza, 0. Callosa, 0; Orihuela, 1. Almansa, 1; Imperial, 0. Yeclano, 3; Aspense, 0.

Grupo décimoprimero.—Peñarroya, 2; Constantina, 0. Recreativo Huelva, 2; Córdoba, 0. Puerto Real, 2; Portuense, 1. Coria, 0; Chiclana, 1. Lora, 2; Utrera, 1.

Grupo décimosegundo.—Linares, 5; Martos, 1. Lucentina, 2; Atlético Malagueño, 1. Motril, 0; Antequerano, 2. Bastetano, 1; Ronda, 0. Almería, 6; R. Granada, 1.

Grupo décimotercero.—Zona Occidental: Atlético Ceutí, 0; Alcazaba, 0. Español, 3; Tangerina, 0. Alcázar, 0; Larache, 4.

Zona Oriental: Pescadores, 0; Tesorillo, 0. Villa Nador, 1; Villasanjurjo, 0.

Grupo décimocuarto.—Villanovense, 6; Herencia, 0. Plasencia, 4; Metalúrgica, 1. Ferrocarril, 0; Manchego, 3. C. Sotelo, 4; Cacereño, 0. Azuaga, 1; Montijo, 3.

Grupo décimoquinto.—Atlético de Zamora, 4; Salesianos, 0. Juventud Leonés, 4; Ponferradina, 0. Castilla, 1; Palentino, 5. Béjar, 1; Avila, 3. Juventud, 1; Segoviana, 4.

Grupo décimosexto.—Leganés, 4; San Lorenzo, 0. Aranjuez, 3; Parque Móvil, 0. Cuatro Caminos, 1; Conquense, 4. Toledo, 2; Girod, 0. Guadalajara, 5; Carabanchel, 1.

CAMPEONATO DE SELECCIONES REGIONALES JUVENILES

Valenciana, 3; Castellana, 2 (2-2). Catalana, 2; Balear, 0 (4-2). Andaluza-Murcia (0-5), se juega hoy. Extremeña, 3; Hispanomarroquí, 1 (1-3). (La eliminatoria se decidió a favor del equipo marroquí por número de saques de esquina.) Aragonesa, 1; Guipuzcoana, 0 (0-6). Vizcaya, 6; Navarra, 0 (3-1). Gallega, 3; Oeste, 0 (2-1). Asturiana, 3; Cántabra, 0 (2-3).

Entre paréntesis figuran los resultados de los partidos del anterior domingo.

Una buena intervención del portero rayista, protegido por sus defensas, ante el acoso del Arenas Zaragozano, en el segundo tiempo. (Foto Tapiador.)

SGCB2021

en el estadio insular

El BARCELONA, DOMINADO

2
0

La valentía y tesón de los canarios les ha hecho merecer este triunfo

RAMALLETS FUE SOMETIDO A UN INTENSO "TIROTEO"...

LAS PALMAS DE GRAN CANARIA, 6. — Alineaciones: LAS PALMAS: Pepín; Verde, Beltrán, Beneito; Torres, Naranjo; Sans, Vázquez, Ignacio, Ricardo y Macario. — BARCELONA: Ramallets; Seguer, Brugué, Hanke; Bosch, Segarra; Mandi, Villaverde, Kubala, Moll y Navarro.

Arbitró el señor González Echevarría, demasiado meticuloso contra el equipo local.

Se cumplió lo que antes del partido manifestó el entrenador barcelonista, de que veía un partido muy difícil para su equipo, debido al buen momento de los canarios en su ambiente, y así fué. El Barcelona estuvo casi siempre superado por Las Palmas, especialmente durante la primera parte, en que el juego transcurrió en su mayor parte en campo catalán. Sin embargo, Las Palmas no sacaba fruto de su mayor presión durante los primeros cuarenta y cinco minutos, que terminaron con empate a cero, porque su mejor artillero, el interior Ricardo, no acertaba en los varios disparos que envió y, sobre todo, cuando a los veintiún minutos de juego, empalmó un gran tiro a pocos pasos de la meta catalana, saliendo alto. En esta primera parte ha habido una gran parada de Ramallets, despejando a córner con los puños un impresionante disparo de Vázquez a un par de metros de la portería, cuando ya se cantaba gol. Fué una intervención que acreditó la categoría internacional de Ramallets, quien en otra ocasión más pasó otro grave peligro, a los treinta y seis minutos, en un gran tiro cruzado de Sans, si bien, a pesar de la enorme estirada, no llegó a la pelota, que se estrelló en el larguero. En esta primera parte, el Barcelona ha tenido pocas ocasiones de marcar. Sólo en la iniciación del encuentro, en una ágil internada de Mandi, y otra vez en otra internada del extremo Navarro, aprovechando un pase de Moll, teniendo entonces el portero que jugarse el físico para sacar la pelota de los pies de Navarro, cuando intentaba el remate con el meta batido. Merece también destacarse en esta primera fase un cabezazo cruzado de Macario, que Ramallets atrapó en una buena estirada. Las Palmas ha sacado solamente un córner, y el Barcelona, ninguno, en esta parte.

La segunda mitad se inició con la incertidumbre del marcador, pues aunque los canarios daban sensación de superioridad en el juego, el Barcelona puso también demasiada codicia, aunque su delantera estuvo muy sujeta. Sin embargo, los canarios han tenido un feliz comienzo, y a los cinco segundos, o sea en la misma jugada inicial, hubo una hábil internada de Macario, rematando un pase de Sans, que fué el primer gol para los canarios. Ha sido un tanto verdaderamente desconcertante, por la forma en que se produjo, y Ramallets sólo pudo estirar el brazo y tocar la pelota antes de que llegara a la red.

Aprieta el Barcelona después del gol canario, y durante un poco de tiempo se sucede el juego en el campo de los locales. Hay dos córners seguidos contra el equipo de Las Palmas, pero luego escapan los canarios y un tiro de Vázquez obliga a Ramallets a realizar una gran parada, cuando la pelota amenazaba colarse por el ángulo izquierdo. El equipo canario, con el marcador inclinado ya a su favor, está haciendo una gran labor defensiva y mantiene a tiro a la delantera catalana, cuyos interiores Villaverde y Moll no hacen nada digno de su categoría, mientras que Kubala, bien vigilado, apenas tiene campo donde moverse. Por otro lado, los extremos catalanes también están fallando y no dan sensación de que puedan empatar. A los cuarenta minutos, Las Palmas marcan su segundo tanto, alejándose entonces toda posibilidad de que los barcelonistas puedan igualar el tanteo. El gol lo marcó Torres, al ejecutar una falta de Segarra fuera del área. El tiro de Torres, bien ejecutado al ángulo derecho de la portería de Ramallets, ha entrado imparablemente en la red.

Los últimos minutos son de juego alterno, con peligros para una y otra porterías; pero el Barcelona apenas puede arrancar, porque los canarios se defienden como leones y cierran a los delanteros catalanes el paso hacia su meta.

Las Palmas ha jugado un gran partido, y el Barcelona, en cambio, ha estado flojo en el ataque, especialmente los interiores y los extremos, sin que Kubala tampoco haya podido hacer nada, debido al estrecho marcaje a que ha estado sometido. Los medios alas barcelonistas no estuvieron muy acertados, y sólo los defensas se han defendido, y Ramallets, detrás de ellos, ha sido el mejor hombre catalán. De Las Palmas cabe destacar la valentía y el tesón con que se han batido todos sus hombres, sin que quepan distingos de ninguna clase, ya que jugaron todos con gran bravura y se han hecho dignos de este gran triunfo que los aleja de la posibilidad del descenso.

El Barcelona ha gustado mucho menos que el Madrid, dando sensación de menos equipo.

AMOROS GANA EL CROSS DE ARLES

ESPAÑA, PRIMERA por Naciones

ARLES, 6.—El corredor español Amorós ha ganado hoy el Gran Cross Country Internacional de Arlés.

Los corredores españoles han ocupado cuatro de los seis primeros en la gran carrera internacional.

En esta carrera se clasificó en segundo lugar Bixa (España).

Tercero, Aberlench (Francia). Este era uno de los primeros favoritos.

Cuarto, Ganoum (Francia).

Quinto, Coll (España).

Sexto, Rojo (España).

El último de los españoles, Quesada, se clasificó en octavo lugar. En la clasificación internacional, España ocupó el primer puesto.

El equipo suizo no llegó a clasificarse. (Alfil.)

APRENDA DIESEL

LE ENSEÑAREMOS: Ajustes, tolerancias, fórmulas para la puesta a punto de la inyección, reparación de inyectores, etc. etc...

DIPLOMESE COMO MECANICO ESPECIALIZADO EN DIESEL

¿Quiere Vd. ir a América?

Haga nuestro Curso por correo. Informes gratis en el

INSTITUTO AMERICANO

Apartado 12176 - MADRID

en El Sardinero

FRENTE AL SANTANDER TUVO EL REAL MADRID UNO DE SUS ENCUENTROS MAS FACILES

0
4

Jugó poco menos que a placer, sin marcaje de sus contrarios, con buen fútbol y en tarde inspirada

SANTANDER, 6. — (Crónica telefónica de nuestro enviado especial, Junior.)

Siempre sucede así: se pronostica temporal y luego, a la hora de la verdad, nada. Cuando llegamos a Santander nos hablaron de ánimos exaltados, bromas y su sinfonía, estupendamente preparada, de pitos. Esto fué lo único que se cumplió. Cuando el Madrid saltó al campo eran miles y miles los pulmones dilatados en esfuerzo unánime. Una pita como jamás habíamos escuchado. Y pañuelos, no tantos como pitos, flameando, uniéndose al espectáculo inocente y divertido. Como la cosa no trascendió a mayores, a nosotros nos ha resultado chocante el recibimiento dispensado por la afición montañesa al equipo madrileño. No puede de otra manera calificarse el prólogo del encuentro entre santanderinos y madridistas, que discurrió suave, sin complicaciones, correcto, con el único incidente, completamente involuntario, del puntapié de Sobrado, que no pudo frenar a tiempo su carrera, a Juanito González, en el segundo tiempo. Juanito González fué asistido en seguida, pues se quejaba de dolor en una pierna. Al público le pareció mal el entretenimiento de tiempo y chilló otro poco, pero nada más. Juanito se repuso a los pocos minutos para continuar debajo del marco. Y el partido volvió de nuevo a su cauce normal y sencillo. La sinfonía se reanudó en el descanso, al saltar el Madrid al terreno. Y al final del partido ya nadie osaba discutir la legítima y merecida victoria de los madrileños, a quienes, en corros y comentarios, dedicaban los cántabros grandes elogios, no faltando tampoco quien les aplaudiera con simpatía y espontaneidad por su buen partido, que ha gustado a todos, sin excepciones.

Los santanderinos tenían puestas casi todas sus ilusiones en este choque. Si lo ganaban podían aspirar a salvarse; si lo perdían, el batacazo, según ellos, era irremisible. Pues bien, creemos de verdad que el Santander está abocado al trago amargo del descenso. Mucho tiene que hacer el Santander para emanciparse de su actual situación. Y tiempo no queda; el torneo está acercándose a su final. Y el equipo está mal; desarrolla un fútbol informe. El Madrid le ha vencido, entre otras razones, porque los santanderinos no marcan y, si lo prefieren más concreto, porque no saben pegarse al contrario. Sinceramente, opinamos que este del Sardinero ha sido uno de los partidos más fáciles que le ha salido al Madrid en lo que llevamos de temporada, pues jugó poco menos que a placer, con los interiores —Rial y Olsen—sin grilletes pesados y machacones que les estorbaran en sus acciones. Y otro tanto hay que decir al referirse a los medios Muñoz y Zárraga, que tuvieron enfrente dos interiores, uno lento, Alsúa, y el otro, Gómez II, que debutaba, sin experiencia y demasiado joven.

Así el Santander, es natural que el Madrid, con buen fútbol y en una tarde inspirada, en que su delantera coordinaba y Gento escapaba con velocidad y poniendo destino a los balones, envolviera al contrario. Al afirmar que el espectáculo del público reprochando al Madrid lo que le reprochara, allá cada uno con su imaginación y realidades, impresionó mucho más a los jugadores santanderinos que a los visitantes, creemos modestamente que acertamos en la diana. Los montañeses, al comenzar el partido, estaban más nerviosos y desorientados. Y aunque dominaron en los cinco o seis primeros minutos, el acoso era más bien forzado por las circunstancias de ambiente y campo que por las decisivas de mejor fútbol y compenetración. Para hundir al Santander, al Madrid sólo le bastaron dos minutos: el séptimo y el noveno. En aquél, Rial logró el primer gol para los suyos, al cabecear un balón que le envió Muñoz al ejecutar un tiro indirecto; en éste, Molowny hizo el segundo al poner inesperado y rápido colofón a un pase de Gento, que no interceptaron, pues pudieron, Di Stéfano y Rial. Ambos tantos, magníficos, bien concebidos y logrados. Y en los dos tuvo intervención Gento; en el primero porque la falta origen del tanto se la hicieron a él cuando avanzaba como una flecha hacia el área grande.

A partir de este instante, el Madrid hizo fútbol, pero fútbol efectivo. Y el Santander, inferior, sin trabazón, dejando suelto a Di Stéfano, que esta vez jugó más, no pudo impedir que de las botas de Muñoz, Rial, Olsen, Di Stéfano, Molowny y Gento salieran balones bien servidos al compañero, que llegaban al área de Ortega a veces con escasa o nula posición. Era, sencillamente, el fútbol que marca la distancia existente entre el actual líder y el colista, un colista, eso sí, caballeroso, que se comportó en el campo con hidalguía, que destacó al final del partido con el gesto elegante de la felicitación efusiva y cordial al vencedor.

Este fué, ni más ni menos, el partido entre el Madrid y el Santander. Mucho se había hablado de él. Y ya ven, ha quedado, no podía ser de otra manera, en esto: en contienda esencialmente deportiva. Del Santander el único que nos ha gustado de verdad ha sido Barrenechea. A continuación, por su juventud y entusiasmo, Santín, en el que vemos un defensa sólido y eficiente a corto plazo. También el debutante Gómez II apunta clase e inteligencia.

GENTO

En el Madrid es preferible no señalar distinguidos. Todos cumplieron perfectamente. Pero como Gento necesita, por eso de que es discutido, de la nota, no se la regateamos y calificamos su actuación con un notable, al tiempo que aprovechamos la ocasión para decirle que camine siempre como lo hizo en el Sardinero, o sea sin alocamientos, corriendo con velocidad y pasando el balón en condiciones de ser aprovechado.

El tercer gol del Madrid lo hizo Olsen, al rematar de cabeza un balón que le envió Molowny desde el córner. Iban veinticuatro minutos de la primera parte. Se llegó al descanso con el resultado de tres a cero. El cuarto lo consiguió Di Stéfano, a los quince minutos de la segunda parte, por bajo, muy bien colocado, al sacar una falta directa con la que había sido castigado el Santander.

Nada cabe censurarle a Gardeazábal, enérgico, al que los pitos y ambiente de hostilidad hacia el Madrid no le intimidaron. Arbitró sin concesiones e imparcialidad. Y, desde el punto de vista técnico, bien.

Alineaciones: REAL SANTANDER: Ortega; Gómez, Barrenechea, Santín; Villita, Maristany; Magritas, Gómez II, Sobrado, Alsúa y Arsuaga.—REAL MADRID: Juanito González; Navarro, Marquitos, Lesmes; Muñoz, Zárraga; Molowny, Olsen, Di Stéfano, Rial y Gento.

Así marcha la Liga

Comentario por **PEDRO ESCARTIN**

El Madrid dió un gran paso en Santander, y su victoria en el Sardinero, por una diferencia de cuatro goles, demuestra que allí funcionó el ataque y también las líneas de apoyo, sin intimidarse por el factor ambiente; cuando la calidad manda y el contrario no la tiene la victoria llega si en el campo hay un árbitro.

Gracias a este triunfo del Sardinero y la derrota del Barcelona en Las Palmas, el Madrid pasa al primer puesto de la clasificación con igual número de positivos que los azulgranas, pero con dos puntos más en la tabla, y aunque su camino es más difícil que el del grupo catalán, tras lo visto en Santander, todo es posible.

En este duelo por el puesto de cabeza, lucha por el título, el Madrid acaba de darnos prueba de sus posibilidades, que se hubieran visto mermadas de vencer el Barcelona en Las Palmas, cuya famosa delantera, con Kubala y Villaverde, no fué capaz de batir una sola vez la puerta de Pepín, mientras la de Ramallets recibía dos visitas...

¡¡Magnífico torneo el de este año!! El duelo entre Madrid y Barcelona es dramático, difícil de un pronóstico final, pero resulta sintomático que cuando el desenlace se acerca, el conjunto madrileño sube en moral y juego para sumar ¡¡cincuenta y seis goles!!, únicamente superados por el ataque del Atlético de Bilbao.

Defensas y portero del Madrid no han hecho ni una sola concesión al ataque santanderino, que no pudo romper el sólido muro madridista, y es bueno recordar a los olvidadizos que en veintidós partidos, Marquitos y sus compañeros solamente encajaron diecinueve goles..., menos de uno por encuentro.

Las Palmas, contra los azulgranas, no arrió bandera de "terreno imbatido", y así sigue tras el éxito ante el Barcelona, victoria que permite a los canarios escapar a la zona intermedia, con veinte puntos, y como ya va a ser difícil que nadie gane o empate en Las Palmas, creemos tiene asegurada su permanencia en el Grupo de Honor.

En Madrid, y como suponíamos, el Atlético se llevó por delante al Valladolid, aunque en los cinco minutos finales asistiéramos a una reacción furiosa de los visitantes, quienes llegaron a marcar dos goles, poniéndose el marcador cinco-cuatro, pero habría sido injusto que el mejor fútbol madrileño no hubiera tenido la compensación de los puntos.

Los discípulos de Jacinto Quincoces, que se hallan aún con menos tres, necesitan ganar todos los encuentros de casa, y a ser posible conseguir algún punto en los desplazamientos. ¿Difícil? Querer es poder, y el Atlético, que supo imponerse en el Estadio Metropolitano, debe asegurar cualquier contingencia y pensar en su difícil partido con el Madrid.

El Atlético de Madrid, con el defensa Herrera, es posible no estaría donde se encuentra en la tabla de puntos; que el cuarteto no funciona con eficacia se ve en los goles adversos, cuarenta y ocho y en veintidós partidos, casi a un promedio de cuatro por encuentro, cifra demasiada alta...

¡¡Qué lástima los tropiezos bilbaínos en San Mamés!! Sin ellos, el Atlético de Bilbao, después de su victoria en Málaga, clara y rotunda, estaría hoy codeándose con los equipos que disputan el título, pero es demasiado tarde, y si el éxito vasco en La Rosaleda sirve para hundir otra vez a los malagueños, no es motivo de excesiva euforia bilbaína.

El ataque vasco—algo tendrá—lleva marcados ¡¡sesenta goles!!, lo que no está nada mal, ni mucho menos, sin que su cifra de tantos en contra sea elevada, veintisiete, para sumar ocho positivos frente a los doce que tienen Madrid y Barcelona, suficiente distancia para hacer difícil la hazaña del grupo de San Mamés, como sería ganar la Liga.

Los rojiblancos han de jugar en Las Corts, y allá hay mucha prevención a este encuentro. Y el Madrid, esto es aún peor, tiene que desplazarse a San Mamés, donde, sin embargo, tendrá la ventaja de actuar ante uno de los públicos más deportivos y mejor preparados de España. Lo sabemos por larga experiencia y es justo decirlo.

Normal la victoria del Deportivo Alavés sobre el Sevilla, ya que los andaluces actuaron sin varios de sus mejores elementos, entre ellos el bravo Campanal, y aparte de esto es indudable que si los puntos poco representaban para los andaluces, en cambio, en el caso del Deportivo Alavés, era la lucha de vida o muerte.

Y el Español, que no podía seguir en la cuesta abajo, en el tobogán peligroso de una caída que le lleva al descenso o, cuando menos, a la promoción, reaccionó un poco con su victoria sobre el Hércules, que no está tan bien como parece indicar la puntuación normal, ya que vive con un menos dos y veinte puntos, que no es mucho.

Para el conjunto de Casa Rabla, el partido con el Hércules era, como en el caso del Alavés y el Santander, cuestión vital. Por eso los jugadores catalanes se han lanzado a fondo para lograr su delantera cuatro goles, cifra no corriente en ataque parco en el remate, sin demasiada pólvora en sus disparos.

Normal, el cuatro-cero del Valencia al Deportivo de La Coruña; aquél, aun sin Wilkes, tiene juego y jugadores para vencer a los coruñeses, que han bajado mucho en relación a la primera vuelta, y así el tanteo de Mestalla indica claro que el Deportivo coruñés no tuvo delantera ni tampoco líneas defensivas.

En cambio, sus paisanos de Vigo, los célticos, van embalados hacia arriba, y es indudasu traspiés en Málaga, parece haber comenzado algo interesante, que, como siempre, durará poco en las filas celestes. La cierto es que a la Real no le sirvió de mucho su famoso cerrojo, que saltó roto en tarde de inspiración de los atacantes del Celta.

Y así va la Liga, amigo lector. Muy dura y difícil en cabeza, donde el Madrid, después de su traspies en Málaga, parece haber comenzado a ganarla con permiso de los azulgranas, cuya derrota en Las Palmas es mal paso en su lucha con el conjunto blanco, que en el Sardinero demostró que el ambiente no gana partidos cuando hay mucha diferencia en calidad.

Un esfuerzo nuevo del Atlético de Bilbao en Malaga, que hunde a los malagueños con el amenazador menos seis, únicamente empeorado por el Santander, cuyos siete negativos indican claro que la reacción es, más que difícil, imposible. El puesto del que acompañará en el descenso a los santanderinos está por ver entre Málaga y Deportivo Alavés.

Y la promoción, más divertida aún, porque cada vez hay más candidatos a jugarla, y entre ellos el Deportivo Español, que, pese a su última victoria sobre el Hércules, vive con cinco negativos, y o gana algún punto fuera de casa...

SGCB2021

en Sarriá

POCO FUTBOL, MUCHO CORAJE y una gran actuación de Marcet

4 — 1

El Hércules jugó mal al ataque, pero no se refugió en el manido «cerrojo»

BARCELONA, 6. (Crónica telefónica de nuestro corresponsal, Francisco Yagüe.) El Español y el Hércules, a lo largo de los noventa minutos del partido, se dedicaron a demostrarnos el porqué de su situación en la tabla clasificatoria. Si salvamos los diez minutos finales de los blanquiazules, en los que se volvió a ver furia y rapidez en sus filas, poco o nada quedará en la memoria de los aficionados. Si acaso, un mal sabor de boca. El partido fué bastante malo. Unos y otros jugaron con entusiasmo, eso, desde luego, pero con pocas virtudes más. Cuando sobre el césped se veía algo que olía a fútbol verdad siempre partía de las botas de este maestro que vuelve a su gran forma: Marcet.

Hoy ha demostrado Marcet que vuelve a estar en su punto culminante. Empuñó la batuta de su equipo con mano fuerte e impuso su ley. A su bajo los jugadores parecían otros, pero sólo a ratos. La mayor parte de las veces sus genialidades se perdían en un peloteo insulso, en el que los muchachos del Hércules también se llevaban la palma.

Pero pese a todo el Español demostró, aunque sólo a ratos, que ha mejorado muchísimo. Incluso su delantera, la misma de hace quince días, parecía mejor. Y es que a los blanquiazules les iba mucho en este partido, entre otras cosas, el peligro del descenso.

Si algo cabe destacar de este flojo encuentro, dejando aparte a Marcet, es la voluntad que puso el Hércules en el partido. Jugaron bastante mal, pero por lo menos no salieron dispuestos a refugiarse en el tan manido cerrojo.

Cuidaron sus líneas traseras, pero también atacaron. Lo que pasó es que sus delanteros son bastante torpes tirando a gol. Prueba de ello es que el único gol que marcaron y les hacía irse a la caseta en el descanso con un esperanzador empate a uno fué más bien un fallo de Domingo que un virtuosismo de Rodríguez.

Las líneas defensivas alicantinas jugaron bien, al igual que los volantes, aunque éstos se preocuparan más de defender que de atacar.

Destacaron Pazos y Estenaga. La delantera, que no se entendió mucho, y menos a la hora de la verdad, tuvo en Mekerle y Rodríguez sus mejores hombres.

El Español, a fuerza de pruebas y cambios, ha encontrado algo positivo. Un "cuadro mágico" que se compenetra y juega al balón, aunque después no sepan extremos y arietes rematar sus jugadas.

Gamis-Faura y Marcet-Bolea son ya los hombres indispensables para el equipo blanquiazul. Hoy lo demostraron sobradamente. En ellos puede encontrar el Español la clave de su futura recuperación. En las líneas traseras, aunque con poca faena, destacó, como siempre, Parra.

El 4-1 refleja la diferencia que hubo entre unos y otros, aunque no lo digan tan claro los minutos en que los goles fueron conseguidos.

A los cuatro minutos del final se mantenía un mínimo 2-1 inmerecido para los blanquiazules. Pero después, en dos minutos y medio, logró el Español lo que no había conseguido en ochenta y tantos. Menos mal; vaya una cosa por la otra.

La labor del señor Caballero fué discreta, pero tirando a mal. Tuvo un error garrafal en una jugada en la que Bolea, en inmejorables condiciones para marcar, fué zancadilleado dentro del área. Cuando todo el mundo esperaba el penalty obligado, el señor Caballero se decidió por un vulgar saque indirecto, y... allí fué Troya. Desde entonces, mitad del primer tiempo, tuvo música de fondo su actuación.

Y eso fué todo. Poco fútbol, mucho coraje y una gran actuación de Marcet.

Alineaciones:

ESPAÑOL.—Domingo; Argilés, Parra, Catá; Gámiz, Faura; Cruellas, Marcet, Cela, Bolea y Arcas.

HERCULES. — Pazos; Seoane, Estenaga, Santos; Alvarín, Ernesto; Almagro, Xiráu, Pichu, Rodríguez y Mekerle.

GOLES.—A los cinco minutos se tira el primer córner por Bolea, que despeja flojo Pazos y remata Gámiz, aunque despeja la defensa. Nuevo remate de Arcas que rechaza Pazos, y finalmente Bolea marca el gol, a pesar de que Seoane toca la pelota.

A los cuarenta y tres minutos Rodríguez pasa a Mekerle, que centra desde cerca, y Pichu desvía la pelota, que, rozando el poste, llega a la red.

A los cinco minutos de la segunda parte centra Marcet cruzado a Arcas, quien para el balón con el pecho y dispara luego a las mallas el segundo gol. En este momento Mekerle estaba lesionado, por lo que se le retira y atiende. Sufrió un codazo al disputar un balón con Argilés.

A los veintiún minutos reaparece Mekerle. A los cuarenta y un minutos avance de Cruellas, que entrega a Cela, y éste tira raso; Pazos se hace con el balón, que se le escapa, y vale el tercer gol del Español.

A los cuarenta y tres minutos Cruellas pasa a Cela, que centra, y Bolea dispara; rechaza corto Pazos, y el mismo Bolea consigue el cuarto y último gol.

en la Rosaleda

Ni tuvo ocasión ni pudo el Málaga contrarrestar la velocidad y el fondo del Atlético de Bilbao

1 — 3

Que a los treinta y ocho minutos tenía tres goles

MALAGA, 6. (Crónica telefónica de nuestro corresponsal, Miguel Rosado.) — La derrota del Málaga a manos del Atlético de Bilbao está más que justificada con sólo hacer un repaso de lo ocurrido en La Rosaleda entre uno y otro equipo. Cuando se juega como lo hizo el conjunto de San Mamés, sin dar posibilidades al enemigo para contrarrestar la rapidez y el fondo con que lo hicieron los blanquirrojos, no hay manera de que el equipo rival nivele el marcador, y más aún cuando a los treinta y ocho minutos de partido el marcador señalaba un elocuente 3-0.

Y no es que el Málaga haya hecho un partido de lo que solemos calificar de malo. Es cierto que no jugó bien ni estuvo a la altura de las circunstancias, porque podemos señalar a su favor el juego voluntarioso que realizó en la segunda parte; tanto, que el único gol que se marcó durante la misma fué el del Málaga, que acortó así la notoria diferencia.

Hubo cierta distancia, bastante, entre la actuación de un conjunto y otro. El del Bilbao nos ofreció su clásico fútbol de pase largo, dando mucha profundidad a sus ataques; además, la juventud que hoy existe en sus filas le dan todavía más alegría y vigor. De esta manera, le vimos un magnífico primer tiempo, en el que sin discusión alguna sólo hubo un equipo sobre el terreno: el de San Mamés. Y a merced suya, el Málaga, siempre con buenos deseos, pero sin eficacia ni acierto.

No era posible frenar a la delantera visitante con dos medios en continuo desacierto, porque ni Borredá, que tan excelente actuación tuvo frente al Real Madrid, daba una a derechas, ni Romero ha podido vigilar a su número enemigo, por lo que ambos estaban totalmente desconectados de los interiores para hacer funcionar con la perfección debida a todo el equipo.

Asimismo, la entrega de balones fué también calamitosa, porque era rara la pelota que no iba a los pies de un contrario. Hemos de decir, en favor de Romero, que no pudo hacer más por estar lesionado, hasta el punto que tuvo que pasar a extremo izquierda y permutar su puesto con Bernardi.

El numeroso público que asistió a La Rosaleda se deleitó al ver jugar a los bilbaínos. Fútbol práctico y hasta vistoso, que nacía desde el centro del terreno con pases a ras del césped y con una rapidez endiablada. Alma del ataque fueron los interiores Marcaida y Uribe, constantemente apoyados por el joven delantedo centro Arieta y con la veteranía de un Gainza y de un Bilbao.

El famoso "Piru" ha actuado esta tarde como un magnífico director de orquesta, siempre cerebral y oportuno. Detrás de este quinteto, vigoroso y joven, había dos medios volantes, que actuaron con marcada perfección. Un trío defensivo, ágil en todo momento, en el que destacó la excelente colocación de Orúe y la sabia vigilancia de Canito, en todas sus zonas, y atrás, Carmelo, que, si bien no tuvo mucho trabajo, realizó paradas de mérito.

En cambio, en el Málaga no hubo este orden ni este concierto para contrarrestar la potencia y calidad técnica del enemigo. Como decimos antes, sólo voluntad y una más discreta actuación en el segundo tiempo.

De la delantera, sólo hay que salvar a Pahuet, el único jugador con inteligencia y facultades que ha actuado a la altura de Primera División. Pahuet fué también el autor del único gol del Málaga, al rematar de un fulminante cabezazo el balón que le había enviado Romero, al sacar una falta.

De los demás, nada podemos decir, porque Juan se convirtió en un constante estorbo. Los extremos dieron escasa sensación de peligro, y Martínez se movió mucho, pero sin positivos resultados.

La defensa malaguista ha estado acertada, y el mejor de los tres, Gabriel Alonso, con su habitual y excelente colocación y vigilando con acierto al veterano Gainza. Y respecto a Vera, si no hemos de culparle de los tres goles, porque sus defensores no estuvieron lo debidamente atentos por evitarlos, tampoco esta tarde se ha lucido, pecando en algunas salidas a destiempo.

El Atlético de Bilbao marcó sus tres goles en la primera parte, inaugurando el marcador, a los siete minutos, Arieta, que recibió un servicio de Marcaida. Este gol empezó a enfriar al Málaga, pero acabó por desconcertarlo el segundo, logrado a los veintisiete minutos por Bilbao, que remató desde lejos un balón que Gainza le envió después de sacar una falta.

Y a los treinta y ocho, el tercero, producido en idénticas condiciones que el anterior. Es decir: otra falta que sacó Gainza, y Arieta, al chutar, colocó el balón lejos del alcance de Vera.

Y el único gol del Málaga, descrito anteriormente, lo hizo Pahuet a los veintiún minutos del segundo tiempo.

Respecto de la labor arbitral, encargada al aragonés señor Arqué, no hemos de poner peros de ninguna clase. El partido se desarrolló con suma corrección, y su labor resultó bastante fácil. El público le chilló algunas de sus decisiones, pero esto no empaña su imparcialidad.

Alineaciones: ATLETICO DE BILBAO: Carmelo; Orúe, Etura, Canito; Mauri, Maguregui; Bilbao, Marcaida, Arieta, Uribe y Gainza. — MALAGA: Vera; Alonso, Méndez, Soto; Borredá, Romero; Perellá, Martínez, Juan, Pahuet y Bernardi.

en Mestalla

EL VALENCIA RESOLVIO EL PARTIDO EN EL PRIMER TIEMPO

4 — 0

VALENCIA, 6.—Alineaciones: VALENCIA: Timor; Ibáñez, Quincoces, Sócrates; Pasieguito, Puchades; Mañó, Fuertes, Badenes, Buqué y Seguí.—CORUÑA: Otero (Lestón); Tomás, Rodolfo, Irusquieta; Tito Blanco, Juananco; Lexo, Bazán, Pahiño, Gárate y Arsenio.

Arbitró el colegiado navarro señor Zariquiegui, que estuvo bien.

El encuentro ha sido malo. En la primera parte fué en la única en que se vieron algunas jugadas, especialmente por parte del Valencia, que dominó en forma amplia a lo largo de más se entonces el único juego bride la mitad del tiempo. El Coruña se defendió bien, realizándose entonces el único juego brillante y espectacular que se hizo en todo el encuentro.

A los cuatro minutos, un gran tiro de Fuertes pasaba rozando el larguero. Tres minutos después marcó el Valencia el primer tanto, por mediación de Badenes, rematando de cabeza un centro que le envió en corto Buqué.

Durante un rato, la presión del Valencia se hizo intensa, y el Coruña jugó replegado en su área, de la que apenas consiguió salir. A los veintiún minutos hay una jugada aislada del ataque coruñés, en el que se combinan muy bien Bazán y Pahiño, terminando la jugada el delantero centro con un gran tiro que pasa rozando un poste. A los veinticuatro minutos marca el Valencia el segundo tanto. Buqué recibe un balón de Mañó y lo envía al centro; falla un defensa el rechace y Badenes fusila el segundo tanto.

Dos minutos más tarde lanza Fuertes un centro que Badenes remata. Lo saca un defensa estando el portero batido, y de nuevo Badenes, en un empalme, marca de cabeza el tercer tanto. A consecuencia de esta jugada resulta lesionado el portero Otero, que hubo de ser sustituído por Lestón.

Sigue dominando el Valencia, y a los treinta y cinco minutos, Badenes, rematando un centro de Fuertes, marca el cuarto y último tanto.

Terminando la primera parte hay un fallo de Quincoces en entrega muy deficiente a su portero, que origina un córner, que se lanza sin consecuencias. La segunda parte ha sido aburridísima, y a lo largo de toda ella el público ha dado palmas de tango, ya que el juego ha sido de bajísima calidad. Hubo un par de jugadas únicamente de cierto mérito, y éstas estuvieron a cargo del Coruña, una de ellas, a los nueve minutos, en un gran remate de Bazán, que rebotó en el larguero, recogiendo el empalme Pahiño y enviándolo alto, y otra, un chut de Gárate que paró Timor impresionantemente.

En el Valencia destacaron Badenes, los medios y el defensa Quincoces. En el Coruña, el portero Otero estuvo bien; Lestón falló mucho, a pesar de que no le marcaron ningún gol; la defensa se mostró muy acertada, particularmente el centro, Rodolfo, y en algunos momentos, Pahiño y Arsenio.

Se lanzaron cinco córners contra el Valencia y ocho contra el Coruña. (Alfil.)

en Balaidos

Goleó el Celta a la Real Sociedad

5 — 1

EL ARBITRO EXPULSO A PAZ POR PROTESTAR UNA DECISION

VIGO, 6.—Alineaciones: CELTA: Adauto (Dauder); Quinocho, Lolín, Eliseo; Artime, Cerdá; Gausí, Olmedo, Amoedo, Azpeitia y Torres.—REAL SOCIEDAD: Bagur; Echeveste, Suárez, Elizondo; Peporro, Galardi; Epi, Sarasqueta, Paz, Laguardia y Pérez.

Arbitró, bien, el colegiado Díaz Argote.

El terreno de juego presentaba algunos trozos embarrados, pero en general con buenas condiciones para la práctica del fútbol. Entrada regular.

A los dos minutos de juego, el Celta lanza un córner, que se saca sin consecuencias. Seguidamente, Azpeitia se interna dentro del área y es zancadilleado por Echeveste. El árbitro señala el penalty, que, tirado por Olmedo, se transforma en el primer tanto. A los veintiún minutos, Gausí cede a Artime, que dispara raso y marca el segundo gol. Después hay una magnífica internada de Torres, con tiro potente que Bagur desvía apuradamente a córner.

A la media hora, en un avance céltico, Amoedo, acosado por dos defensas, llega hasta Bagur y, salvando la entrada de éste marca el tercer tanto. Cuatro minutos después, el árbitro expulsa del campo al jugador donostiarra Paz, por protestar una decisión suya, quedando la Real con diez jugadores. Cuando faltan tres minutos para el descanso, un remate flojo de Amoedo es el cuarto tanto, sin que Bagur, tardío en la estirada, pueda interceptar la trayectoria del balón.

En la segunda parte comienza atacando el Celta, formándose dos grandes barullos ante la puerta de Bagur, que se resuelven sin consecuencias. Sin embargo, en uno de los esporádicos contraataques donostiarras, a los nueve minutos, Epi pasa un balón adelantado y chocan Adauto y Lolín. La pelota es recogida por Epi, que muy hábilmente, y desde fuera del área, la llave a las mallas. Cuando iban transcurridos veinte minutos de este tiempo, Adauto, que había resultado lesionado en la jugada anteriormente mencionada, es sustituído por Dauder. A los veintinueve minutos, a la salida de un córner, Elizondo despeja un balón que entraba en la portería cuando Bagur estaba batido, pero la pelota llega a los pies de Olmedo, quien, sin parar, tira rápido y marca el quinto y último gol local

COMPRA DE ALHAJAS
ORO-PLATA-PAPELETAS MONTE
ALEGRE
ESPOZ y MINA, 3
ENTRESUELO

en Mendizorroza

El Alavés tuvo que hacer un esfuerzo impresionante para vencer al Sevilla

2 — 1

Su mejor jugador fué el madridista Wilson

VITORIA, 6. — Alineaciones: ALAVES: Berasaluce; Sanz, Erezuma, Gorospe; Kaiku, Ibarra; Primi, Echeandía, Wilson, Echániz y Erdocia. — SEVILLA: Bustos; Guillamón, Romedo, Riquelme; Malaver, Enrique; Alvarez, Arza, Quirro, Doménech y Liz. Arbitró García Fernández muy bien.

El partido ha resultado interesante, a pesar de que el campo, por la enorme cantidad de agua que cayó durante la noche y el día de hoy, presentaba un aspecto desolador, lo que no ha impresionado mucho a los sevillanos que aguantaron toda la tarde muy bien, y casi podría decirse que al final del partido se hallaban más resistentes que los vitorianos.

El primer tiempo fué movido, ya que dominaron ligeramente los locales, pero los visitantes hicieron cosas muy buenas y consiguieron el primer gol de la tarde, a los dieciocho minutos, al rematar Quirro un buen servicio de Liz. La iniciativa corresponde al once local, pero no marca por faltar la debida compenetración en su delantera.

En el segundo tiempo resulta impresionante el esfuerzo de los alavesistas, que acorralan a los contrarios, los cuales se defienden con enorme entereza. Baste decir que en todo el partido el Alavés sacó dieciocho córners por cinco el Sevilla. A los once minutos llega el empate, al rematar magníficamente Wilson, de cabeza, a las mallas un centro de Ibarra. A los dieciocho minutos se registra un avance, dirigido por Kaiku. Bustos, al intentar salir, tropieza con un defensa y ambos caen al suelo, mientras la pelota pasa al fondo de la red, impulsada por Echeandía. Después de este tanto Guillamón pasa a extremo porque no puede moverse apenas, acusando fuerte dolor en la ingle. Las dos porterías pasan por momentos de peligro y el partido adquiere gran emoción. Berasaluce tiene que lanzarse dos veces a los pies de Quirro, muy peligroso toda la tarde.

Al finalizar el encuentro, los dos equipos son despedidos con una gran ovación, de la que participa el árbitro.

A pesar de las bajas que trajo el Sevilla, tuvo una actuación afortunada, pues no se entregó en ningún momento, y la defensa que hizo fué espléndida, luciéndose sobre todo Bustos. No desentonaron los medios volantes, y en la delantera destacaron Arza, el novel Alvarez y Doménech, así como Quirro. En el bando local todos estuvieron bien, pero de manera especial Sanz, en la defensa; Wilson, sobre todos, y Primi. (Alfil.)

SGCB2021

2ª DIVISION

El Gijón no pudo con la Cultural Leonesa, que continúa líder

LA SORPRESA SALTO UNA VEZ MAS EN LASESARRE

El MURCIA MARCO OCHO GOLES al SAN FERNANDO, CONSERVANDO LA CABEZA

Y el JAEN se dejó un punto en la visita del SABADELL

BARACALDO 0

AVILES 1

BILBAO, 6. — Alineaciones: BARACALDO: López; Carlos, Bergareche, Bastida; Panizo, Gorostiza; Armando, Gojenuri, Greño, Cortázar y Onaindía.—AVILES: Santín; Mantido II, González, Mantido I; Veloy, Ernesto; Mandi, Heriz, Moro, Rabadán y Riestra.

Arbitró el señor Fernández, que estuvo bien.

El gol de la victoria lo logró Mandi para el Avilés, a los diecinueve minutos del primer tiempo. El Baracaldo ha vuelto a hacer un juego pobre y a perder en su propio campo, produciendo una deplorable impresión.

SESTAO 3

OVIEDO 0

BILBAO, 6.—Alineaciones: SESTAO: Arbulo; Llona, Sertucha, Ruiz; Felipe, Aranguiz; Urizar, García, Lasquibar, Tejada y Bedoya. — OVIEDO: Argila; Toni, Valentín, José Luis; Pacheco, Falín; Cuervo, Ferrer, Aloy, Duró y Taranco.

Arbitró Bienzobas.

Al cuarto de hora, el defensa ovetense Toni interceptó con la mano un servicio dentro del área. Bienzobas pitó penalty, que Bedoya transformó en gol. Cuatro minutos después Lasquibar, desbordando a Argila, marcó el segundo. A los treinta y seis minutos, Aranguiz devuelve el balón sobre puerta, y García desvía suavemente con la cabeza, marcando el tercero.

JUVENIL 3

LERIDA 0

LA CORUÑA, 6. — Alineaciones: JUVENIL: Alonso; Antelo, Manín, Platas; Ríos, Botana; Vegazo, Seijas, Rilo, Royo y Quillín.—LERIDA: García; Alda, Modol, Sagrera; Fonseca, Avelino; Pitarch, Manolín, Granés, Pellicer y Herrera. Arbitró el señor Uría, del Colegio Asturiano, que estuvo bien.

A los diez minutos de juego, Royo logró el primer gol. A los veinte minutos, Vegazo logra el segundo gol. Con 2 a 0 se llega al descanso.

En el segundo tiempo domina más el Lérida, que está a punto de marcar. A los treinta y ocho minutos, Vegazo establece el 3-0 final.

ZARAGOZA 2

OSASUNA 1

ZARAGOZA, 6. — Alineaciones: ZARAGOZA: Las Heras; Torres, Alusquiza, Castañer; Gil, Villegas; Chaves, Villarrubia, Urcelay, Baila y Rivas.—OSASUNA: Montes; Blanco, Zuazo, Salvatierra; Esparza, Garro; Pila, Ricalde, Madariaga, Sabino y Marañón.

Dirigió el encuentro Gómez Arribas. El primer tiempo fué de juego nivelado. A los seis minutos fué anulado un tanto al Zaragoza, y a los cuarenta y tres, Chaves consiguió el primer tanto. Se llegó al descanso con 1-0.

En la segunda parte, a los veintidós minutos, Rivas centró a Chaves, y éste marcó el segundo tanto local. Terminando el encuentro, el Osasuna, por mediación de Sabino, consigue su único gol.

EIBAR 3

EL FERROL 0

EIBAR, 6. — Alineaciones: FERROL: Bernabé; Ton, Anca, Perniche; Olavide, Ovidio; Chillón, Eizaguirre, Fábregas, Carlos y Toñín. — EIBAR: Querejeta; San Martín, Ansola, Cans; Lara, Valdés; Erraspi, Igoa, Berecíbar, Llona y Aranegui.

Arbitra el señor García Villaverde.

A los dieciocho minutos, Aranegui, de fuerte disparo, consigue el primer gol. Presiona el Eibar, y Berecíbar marca el segundo tanto local. En un encontronazo entre Aranegui y el portero del Ferrol, sale malparado Bernabé, y tiene que ser retirado del campo, para no volver a salir, siendo sustituído por el suplente, Luis.

En el segundo tiempo es mayor aún el dominio de los eibarreses. A los quince minutos, Erraspi, aprovechando la salida del portero, consigue el tercer tanto de los locales.

CAUDAL 2

ESPAÑA INDUSTRIAL 3

MIERES, 6.—Alinaeciones: CAUDAL: Guillermo; Casuco, Núñez, Llaneza; Ardura, Juan Francisco; Monchín, Cholo, López, Carlos y Regueira.—ESPAÑA INDUSTRIAL: Caldentey; Simó, Rodri, Svant; Salas, Vergés; Caldet, Allende, Bonet, Suárez y Basora II.

Arbitró González Langarica.

A los trece minutos, Caldet marca el primer tanto forastero. A los treinta, Cholo marca el empate.

A los cuatro minutos de la segunda parte, Suárez consigue el segundo tanto catalán, y a los cuarenta y uno, el mismo jugador marca el tercero. En el último minuto el Caudal consiguió su segundo tanto, en una jugada de Monchín, que puede decirse fué la única buena que realizó el conjunto local en toda la tarde.

REAL GIJON 0

CULTURAL LEONESA 0

GIJON, 6.—Alineaciones: CULTURAL: Amaro; Macario, Ponte, Foces; Barbeitio, Clemes; Michel, Gayo, Chas, Vallejo y Pueyo.—GIJON: Sión; Armendáriz, Altisent, Germán; Cabal, Molinuco; Riendas, Ortiz, Prendes, Glaria y Sánchez.

Arbitró el señor Torrico.

En el Molinón se registró un lleno para presenciar el encuentro más destacado de la competición de Liga. El partido se caracterizó por su gran emoción ante el mantenimiento del empate a cero. En conjunto, el Real Gijón dominó con mucha mayor intensidad en los dos tiempos y se hizo acreedor a la victoria.

La Leonesa se defendió muy bien, escalonando perfectamente a sus hombres.

El equipo leonés lució el buen conjunto de su delantera.

LA FELGUERA 1

D. LOGROÑES 1

LA FELGUERA, 6. — Alineaciones: LOGROÑES: Eusebio; García, Oyón, Turón; Glaria, Emery; Aguiñano, Bernedo, Juanjo, Fermín y San Emeterio. — LA FELGUERA: Sorarráin; Lucio, Iruretagoyena, Basteiro; Herrero, Martín; Pinilla, José Luis, Fausti, Larrabeitia y Montes.

Arbitró el señor Carrascosa.

En el segundo tiempo, a los veintidós minutos, Bernedo marcó el primer gol del Logroñés, al rematar desde cerca. Seis minutos después, un defensa incurre en penalty. El castigo lo convierte Montes en el empate. En el último minuto, un tiro de Herrero lo desvió a córner de puño el meta Eusebio, en un salto portentoso.

CASTELLON 1

GRANADA 0

CASTELLON DE LA PLANA, 6. Alineaciones: GRANADA: Candi; Vicente, Millán, González; Valle, Carrillo; Liz, Olalla, Rafa, Cea y Ríus.—CASTELLON: Bienvenido; Pomar, Arnáiz, Aznar; Mena, Ortiz; Vilalta, Nogueras, Fontanet, Chirri y Varella.

Arbitró Torre Rodríguez, imparcial en la primera parte y desorientado en la segunda.

Encuentro deslucido, como consecuencia de un fuerte viento que ha soplado durante todo el día. Los visitantes jugaron el primer tiempo a favor del aire, sin que lograran sacar ventaja de ello. A los veintitrés minutos, el Granada es castigado con un córner, y el delantero centro del Castellón, Fontanet, marcó el único tanto de la tarde.

En el segundo tiempo el dominio se hace más intenso por parte del Granada. Fué expulsado, a los treinta minutos de la segunda parte, Cea, y cinco minutos después es también expulsado Fontanet.

JEREZ 3

EXTREMADURA 1

JEREZ DE LA FRONTERA, 6. Alineaciones: JEREZ: Rivero; Trilla, García Vila, Aldonza; Rafa, Zuppo; Areta, Llata, Hernández, Chelo y Domínguez.—EXTREMADURA: Rovira; Loreña, Roberto, Pastor; Domínguez, José Luis; Jelo, Regatero, Moix, Ríos y Fustero.

Arbitró el señor Blanco Quintas, aceptable. A los veinte minutos de iniciado el encuentro, Domínguez, de forma imparable, consigue el primer gol jerezano. A los treinta minutos se castiga al Extremadura con un penalty. La falta es tirada por Zuppo, consiguiendo el segundo gol para el Jerez.

A los doce minutos del segundo tiempo el defensa derecho del Extremadura cede hacia atrás a su portero y marca en su propia meta el tercer tanto local. En uno de los avances aislados que realiza el Extremadura, a los treinta minutos, Domínguez desborda a la defensa jerezana y de un disparo a media altura marca el único gol para su equipo.

TARRASA 3

TENERIFE 0

TARRASA, 6. — Alineaciones: TENERIFE: Cuco; Tito, Sisal, Perla; Villar, Oscar; Tomás, Sales, Antonio, Padrón y Manolín.—TARRASA: Bru; Arqué, Rusiñol, Oliet; Iriarte, Fernández; Villamón, Bagur, Vallvedú, Orfila y Lera.

En la segunda fase del encuentro, un chut de Villamón, que dió en el travesaño, es rematado de cabeza, logrando el primero. Quince minutos después, un balón despejado por la defensa lo recoge Bagur, quien, de media vuelta, lanza un potente disparo, marcando el segundo. A los treinta y dos minutos, un centro largo de Iriarte a Vallvedú ocasiona una internada de éste, quien, desde lejos, dispara un potente cañonazo, logrando el tercero.

Dirigió el encuentro el colegiado central señor Arijo, que cortó todas las violencias de juego.

ESPAÑA DE TANGER 4

LEVANTE 2

TANGER, 6.—Alineaciones: LEVANTE: Navarro; Ventura, Valls, Juan Navarro; Bilbao, Montalvo, Fayos, Martín, Mulet, Paquito y Basabe. — ESPAÑA DE TANGER: Ojeda; Pendas, Riffi, Felipe; Genaro, Arenas; Castaño, Jaco, Ramón, Amaro y Granados.

Arbitró el señor Méndez, regular.

Terminó el primer tiempo con empate a cero.

En la continuación, en el minuto cinco, Ramón consigue el primer gol. Apenas transcurrido un minuto, Castaño marca el segundo. A los nueve minutos, Castaño clava el tercer tanto. Sigue la presión local. Ramón, acosado por la defensa, chuta, siendo el cuarto tanto. Los forasteros aprovechan una indecisión del defensa Mulet para marcar el primer gol del Levante. Cuatro minutos después, Paquito consigue el segundo gol levantino.

JAEN 1

SABADELL 1

JAEN, 6.—Alineaciones: JAEN: Astarriaga; Marqués, Sport, Roma; Cerrillo, Munuaga; Linares, Antoniet, Arregui, Méndez y Peiró. — SABADELL: Santos; Cadenas, Chico, Rovira; Roca, Segarra; Vila, Muñoz, Estiragues, Soto y Aguirre.

Arbitró Coutada.

A los veinte minutos del primer tiempo, Chico consigue el primer tanto del Sabadell, de un cabezazo. En el segundo tiempo, a los veintiséis minutos, Sport, que acudió al remate de un córner, marca de cabeza el gol del empate.

BETIS 2

ATLETICO DE TETUAN 1

SEVILLA, 6.—Alineaciones: ATLETICO DE TETUAN: Goyo; Juanele, Alarcón, Juaneda; Muñoz, Loly; Gómez, López, Patricio, Moreno y Chicha.—BETIS: González; Portu, Gabilondo, Cifuentes; Oscar, Hurtado; Del Sol, Barinaga, Villota, Marcos, Martín y Flores.

Con dominio bético se jugó la primera parte, sin que se inaugurara el marcador.

A los siete minutos de la segunda parte, Del Sol corre su línea, burla a dos contrarios y entrega el balón a Villota para que éste marque el primer tanto para el Betis. Apenas transcurrido un minuto, Flores marca de manera espectacular. Un gran remate de cabeza de Chicha da en las manos de Portu, falta sancionada con la máxima pena, que, tirada por el mismo Chicha, se transforma en el gol forastero.

BADAJOZ 5

LINENSE 1

BADAJOZ, 6.—Alineaciones: LINENSE: Font; Carrillo, Bartolo, Cachaza; Rubio, Mañosa; Chica, Querolt, Torrás, Pagés y Solís.—BADAJOZ: Abeijón; Cedrés, Azcona, Gañán; Zamorita, Iván; Isidoro, Uceda, Bolta, Fraga y Rodríguez.

Arbitró el señor López, bien. A los nueve minutos, Bolta lanza un fuerte chut, que entra en la red. Dos minutos más tarde, Isidoro lleva el esférico a las mallas. A los veinticuatro minutos, Uceda marca de cabeza el tercer gol local.

En el segundo tiempo, a los ocho minutos, Torrás marca el tanco para su equipo. A los veintisiete minutos, Uceda es derribado dentro del área. El penalty lo tira Rodríguez, que lo transforma en el cuarto tanto del Badajoz. Siete minutos más tarde, el mismo jugador, Rodríguez, consigue el quinto tanto local.

MURCIA 8

SAN FERNANDO 2

MURCIA, 6.—Alineaciones: MURCIA: Echezarreta; Ferrándiz, Bazaco, Bouso; Bardají, Rubio; Mangui, Gallardo, Hidalgo, Marsal y Cabrera.—SAN FERNANDO: Camacho; Cortés, Maluenda, Quis; Jiménez, Lora; Periñán, Chispa, Uribarren, Devesa y Ayala II.

Arbitró el colegiado madrileño Campos.

A los siete minutos, Hidalgo bate al portero, inaugurando el marcador. A los quince minutos, Gallardo consigue el segundo. Al minuto. Devesa bate a Echezarreta, que se había adelantado. Al minuto siguiente, Marsal coloca el balón en la red. A los veintidós, Cabrera remata sobre la marcha el cuarto gol. Un minuto después se produce un córner contra el Murcia, y Uribarren, de cabeza, obtiene el segundo tanto. Un minuto después, Hidalgo, de fuerte tiro, marca el quinto para los locales.

En la segunda parte ha dominado casi todo el tiempo el equipo forastero; pero en los diez minutos finales reaccionaron los locales y volvieron a dominar ampliamente. Faltando ocho minutos para terminar, Hidalgo marca el sexto gol. El mismo jugador consigue el séptimo al minuto, y en el último minuto. Gallardo, el octavo.

COMENTARIO

¡Vaya partido el del Molinón! Ataques gijoneses y defensa a ultranza de los visitantes. En total: un empate a cero, que significa un positivo más para la Cultural, que así se afianza en la cabeza del grupo, mientras los gijoneses ven marchar una pequeña parte de sus posibilidades. Entretanto, el Baracaldo vuelve a dar otra de arena, sucumbiendo ante el Avilés, que pudiera hallar con estos dos puntos una salvación posible a su descenso automático. Descenso que rondan ahora, en igualdad de condiciones—léase puntos negativos—Sestao, Juvenil y Caudal. Este, con su derrota ante el España Industrial, sin figuras, y que ya puede considerarse a salvo del descenso..., si no hay más tropezones en Las Corts.

El Logroñés, con su empate en La Felguera, no renuncia, por lo menos, a jugar la promoción de ascenso. Y el Baracaldo se da por despedido de ella. Zaragoza y Osasuna libraron encuentro reñido, resuelto a favor de los de casa por un gol de diferencia, suficiente para acreditar la rivalidad navarroaragonesa. Que data de antiguo.

La semana próxima, el Gijón intentará recuperar el punto perdido ayer, en el difícil terreno barcelonés de Las Corts, frente a un crecido España Industrial, recibiendo el Logroñés al Baracaldo, el Oviedo al Juvenil y la Leonesa a La Felguera. Esto por la cabeza. Y por la cola, el interesante Avilés-Sestao y un Ferrol-Caudal de consideración.

* * *

Por lo que al segundo grupo respecta, hay una copiosa victoria murciana en La Condomina, donde Marsal actuó muy bien. Lo peor aquí ha sido el empate del Jaén en su casa, ante un Sabadell que jugó el cerrojo. Los demás resultados, normales, destacando la victoria bética sobre el Tetuán, en encuentro jugado a gran tren y con buen fútbol, especialmente por parte sevillana. El Jaén pierde bastantes posibilidades, y las conservan tetuanies y tangerinos. Estos con bastantes posibilidades de promocionar, e incluso de ascender automáticamente, a poco que les ruede la "redonda", vulgo balón.

El calendario anuncia para el próximo domingo partidos tan atrayentes como el Granada-Jerez, Sabadell-Murcia, Levante-Jaén y Tenerife-España de Tánger. Singularmente los dos últimos son de gran interés. En fin, lo que pasa es que falta poco para que esto se acabe. Ocho jornadas sólo...

RESULTADOS Y CLASIFICACIONES DE LA LIGA

PRIMERA DIVISION

Deportivo Alavés, 2; Sevilla C. F., 1.
R. C. D. Español, 4; Hércules C. F., 1.
R. C. Celta de Vigo, 5; Real Sociedad, 1.
Atlético de Madrid, 5; Real Valladolid, 4.
Valencia C. F., 4; R. C. D. Coruña, 0.
U. D. Las Palmas, 2; Barcelona C. F., 0.
Málaga C. F., 1; Atlético de Bilbao, 3.
Real Santander, 0; Real Madrid, 4.

	J.	G.	E.	P.	F.	C.	P.
Real Madrid	22	15	4	3	56	19	34+12
Barcelona C. F.	22	14	4	4	55	29	32+12
Atlético de Bilbao	22	10	8	4	60	30	28+ 8
Valencia C. F.	22	11	2	9	54	41	24+ 2
Sevilla C. F.	22	11	2	9	53	41	24+ 2
Real Valladolid	22	9	4	9	40	40	22
R. C. Celta de Vigo	22	8	6	8	44	41	22— 2
Real Sociedad	22	7	6	9	39	42	20— 2
Hércules C. F.	22	7	6	9	34	46	20— 2
U. D. Las Palmas	22	8	4	10	36	53	20— 2
R. C. D. Español	22	6	7	9	31	33	19— 5
R. C. D. Coruña	22	8	3	11	35	45	19— 1
Atlético de Madrid	22	7	5	10	37	50	19— 3
Deportivo Alavés	22	7	4	11	30	47	18— 6
Málaga C. F.	22	5	6	11	30	46	16— 6
Real Santander	22	7	1	14	31	62	15— 7

SEGUNDA DIVISION

PRIMER GRUPO

Baracaldo, 0; Real Avilés, 1.
Sestao, 3; Real Oviedo, 0.
Juvenil, 2; Lérida, 0.
Zaragoza, 2; Osasuna, 1.
Eibar, 3; Ferrol, 0.
Caudal, 2; España Industrial, 3.
Real Gijón, 0; C. Leonesa, 0.
La Felguera, 1; Logroñés, 1.

	J.	G.	E.	P.	F.	C.	P.
C. Leonesa	22	14	4	4	53	24	32+10
Real Oviedo	22	13	2	7	45	24	28+ 6
Real Gijón	22	10	8	4	33	23	28+ 6
Logroñés	22	11	5	6	39	31	27+ 5
Baracaldo	22	11	3	8	33	29	27+ 1
Zaragoza	22	12	2	8	49	33	26+ 4
Lérida	22	9	5	8	33	35	23+ 1
La Felguera	22	8	7	7	33	33	23+ 1
Eibar	22	10	2	10	40	38	22
Osasuna	22	9	2	11	39	40	20— 2
Ferrol	22	7	4	11	25	44	18— 2
Sestao	22	7	3	12	35	42	17— 7
Juvenil	22	4	9	9	33	57	17— 7
Real Avilés	22	7	2	13	33	43	16— 6
España Ind.	22	4	7	11	22	32	15— 3
Caudal	22	5	5	12	34	51	15— 7

SEGUNDO GRUPO

Castellón, 1; Granada, 0.
Jerez, 3; Extremadura, 1.
Tarrasa, 3; Tenerife, 0.
España de Tánger, 4; Levante, 2.
Real Jaén, 1; Sabadell, 1.
Real Murcia, 8; San Fernando, 2.
Badajoz, 5; Linense, 1.
Real Betis, 2; Atlético Tetuán, 1.

	J.	G.	E.	P.	F.	C.	P.
Real Murcia	22	14	2	6	61	29	30+ 8
Jerez C. F.	22	12	4	6	51	34	28+ 4
España T.	22	11	6	5	39	33	28+ 6
At. Tetuán	22	12	3	7	39	24	27+ 5
Granada	22	12	2	8	41	22	26+ 4
Real Jaén	22	9	7	6	54	41	25+ 3
Real Betis	22	10	5	7	40	34	25+ 3
Badajoz	22	11	1	10	38	47	23+ 1
Castellón	22	10	2	10	38	41	22— 2
Tarrasa	22	9	2	11	41	44	20— 4
Extremadura	22	8	4	10	38	50	20— 2
Tenerife	22	9	1	12	31	34	19— 1
Sabadell	22	7	5	10	34	38	19— 1
San Fernando	22	6	4	12	40	56	16— 4
Linense	22	5	3	14	29	72	13— 9
Levante	22	4	3	15	37	52	11—11

SGCB2021

El II Trofeo Hermanos Izuzquiza

En un recorrido de casi quince kilómetros, Enrique Moreno se adjudicó un nuevo y brillante triunfo

PERO NO SIN DURA OPOSICION POR PARTE DE CEREZO

LOs hermanos Izuzquiza, una espléndida familia de deportistas, dieron brillo al pedestrismo madrileño al patrocinar la prueba de ayer en la Casa de Campo. Podemos asegurar que pocas veces hemos visto tal derroche de premios en una carrera pedestre, donde hubo para casi todos los participantes—que fueron más de sesenta—, y además. en categoría, en "altura" de copas y medallas.

Fué, sin embargo, una pena que el recorrido fuese demasiado largo. Ya al pasar los atletas por la primera vuelta observamos que se habían tardado más de doce minutos, lo que señalaba una distancia bastante mayor de los tres kilómetros y cuarto que se dijo tenía el circuito. Aunque ello no quiera decir que no insistiremos más, sólo diremos al lector que tardando tres minutos y medio por cada kilómetro en promedio—y no se olvide que casi todos estos atletas recorren los parciales de mil metros en la carreras de cinco y diez kilómetros en pista en tiempos que oscilan entre los tres minutos y tres minutos diez segundos—, el cronometraje de la carrera—51 minutos 49 segundos—autoriza a suponer que se corrieron muy cerca de los quince kilómetros, que, francamente, nos parece una exageración. Porque pudiera alegarse que se corrió con lentitud, cosa que es rechazada definitivamente si se dice que Cerezo y Moreno sostuvieron enconadísima lucha que comenzó en el primer metro y terminó en el último, sacando Moreno a Cerezo la exigua cantidad de siete segundos de ventaja, que suponen unos cuarenta metros o quizá menor distancia.

Estos dos atletas mostraron un excelente estado de forma. Aunque no se pueda decir igual del resto de corredores centrales, que evidencian una falta de cohesión lamentable. El que Moreno y Cerezo hayan sacado casi tres minutos de ventaja al tercer clasificado muestra un bache que habrá que cubrir el 6 de marzo en San Sebastián. Si no se cubre ese tremendo agujero, pocas esperanzas hay que la Región Centro renueve el título de subcampeón castellano.

Luis Gómez y Mariano Martín deben mejorar. El primero está bastante mejor que en temporadas anteriores, pero el segundo no. Ha empezado muy tarde el entrenamiento y va a costar trabajo que en San Sebastián esté a la altura del año pasado. Sin él y sin Hurtado—recién casado—, queda Sergio Bueno o Juan de la Fuente, atletas en los que no puede descansar tranquilamente la clasificación por regiones en el Campeonato de España. Esperemos, no obstante, que nuestros pedestristas, como en otras ocasiones, se crezcan ante el enemigo y se demuestre que también en Madrid se corre.

Bien el tercera Covisa, que convendría alinearlo con los primeras, pues pudiera resolver alguna papeleta al equipo central en San Sebastián. Llevarlo al Campeonato de España no sería un error si con ello se premiaba su brillante labor de todo el año. Representaría también un premio..

Zarco ganó los neófitos—como todo el año—y De Pablos, también como gran acaparador, venció en veteranos. Aquí pudo ser segundo Ramos, pero dió un par de traspiés bastante desafortunados...

El recorrido estuvo espléndidamente marcado y hubo abundancia de controles.

Y esperamos la próxima carrera. donde habrá sorpresas agudas.

Pedro ESCAMILLA

RESULTADOS TECNICOS

Primera y segunda categorías. 1, Enrique Moreno, 51-49; 2, Felicito Cerezo, 51-56; 3, Luis Gómez de Laiglesia, 54-43; 4, Manuel Macías, mismo tiempo; 5, Mariano Martín, 55-20.

Tercera categoría.—1, Segundo Covisa, 41-38; 2, Mariano Calzada, 42-36; 3, Eufemio Izquierdo, 42-56.

Neófitos.—1, Fernando Zarco, 13-22; 2, José Luis Pérez Villasevill 13-29; 3, José Ruiz Sancristóbal, 13-35.

Veteranos. — 1, Francisco de Pablos, 13-28; 2, Víctor Blanco, 13-47; 3, Juan Ramos, 13-55.

Por equipos, resultó vencedor el Real Madrid.

El CANOE sigue triunfando en baloncesto

Emocionante final del campeonato de segunda

LOS principios del campeonato regional de baloncesto fueron catastróficos para el conjunto del Canoe: no se compenetraban sus hombres, se retiraron demasiado de golpe los internacionales Senra (hoy ya reincorporado) y Piernavieja y no se entrenaba el equipo. Total, que un cuadro de tanta solera y valía no acertaba siquiera ni a cumplir discretamente como segundón.

Pero de poco tiempo a esta parte las cosas han cambiado favorablemente para los entusiastas nadadores — verdaderos deportistas aficionados en toda la extensión de la palabra—, y el Canoe vuelve por sus fueros, con una victoria tras otra, cada domingo. Ayer derrotó por 57-44 a un S. E. U. que no sacó a relucir su habitual coraje y técnica de juego cuando vió que nada podía hacer para remontar el resultado adverso que señalaba el tanteador.

El encuentro Femsa-Fiesta Alegre pecó de exceso de faltas personales: 52 en total, de las cuales los madridistas fallaron 35. Ganó el equipo local por 42-34, destacando su jugador Chito, que marcó doce puntos; por el Fiesta Alegre sobresalieron Herrera y Outeriño.

El Parque Móvil se deshizo con facilidad del Cuenca por 38-12, y Hesperia ganó al Colegio Estudio por 55-44.

El primer tiempo del encuentro Liceo Italiano-Estudiantes terminó con empate a 25 puntos, pero en la segunda parte, los visitantes, que emplearon un acertado 1-3-1 y se despegaron rápidamente con veinte puntos de ventaja, conseguidos en cinco minutos. El mejor jugador sobre el terreno fué Díaz Miguel, que quiere demostrar sus méritos para ser incluído en la selección nacional que jugará proximamente contra Bélgica, Holanda, Alemania y Suiza.

El Real Madrid derrotó en el Frontón al Colegio Ateneo por 77-36, pese a que los colegiales resistieron magníficamente hasta diez minutos antes de terminar el partido, para luego hundirse por agotamiento y falta de jugadores reservas.

La clasificación es la siguiente: Estudiantes (imbatido), 26 puntos; Real Madrid, 25; Parque Móvil, 22; Hesperia y Fiesta Alegre, 21; Canoe, 19; Colegio Estudios, 18; Femsa, Liceo Italiano y Cuenca, 17; S. E. U., 16, y Colegio Ateneo, 15.

Cuenca es el único equipo que ha jugado los quince partidos del calendario. El Fiesta Alegre, Colegio Ateneo y Liceo Italiano les falta un partido por celebrar. Al Real Madrid y Estudiantes, 2: a Hesperia, Colegio Estudio, Canoe y S. E. U., tres, y al Femsa, cuatro.

A falta de algunos partidos pendientes, ha terminado la fase previa del campeonato de segunda categoría. Pero antes de celebrarse la liguilla de ascenso la lucha será durísima para clasificarse en ella, pues para el segundo puesto hay cinco equipos empatados en el primer grupo, y en el segundo puede producirse la igualada para el primero y segundo lugares entre Hesperia, Gimnástica y Colegio Ateneo.

OTROS RESULTADOS

Segunda categoría. — Montaña, 26; Telefónica, 35. Atlanta, 25; Segoviana, 29. Alcalá, 54; Canoe, 39. Hesperia, 41; Gimnástica, 28.

Tercera categoría.—Colegio Ateneo, 33; Castilla, 28. I. N. P., 8; San Pablo, 9.

Categoría juvenil. — Hesperia, 58; Estudiantes, 20. Liceo Italiano, 31; Real Madrid, 50. Larrumbe, 5; Estudio, 26. Ferroviario, 59; Colegio Ateneo B, 29. Colegio Ateneo A, 25; Santa Teresa, 28.

Categoría infantil. — Larrumbe, 3; Estudiantes B, 11. Liceo Italiano, 22; Estudiantes B, 18.

José BARBERO

LA MIQUETA, de Villapadierna, GANO EN EL HIPODROMO

Tallu Tallu, Goyuca, Deva y Overungla triunfaron en las otras pruebas

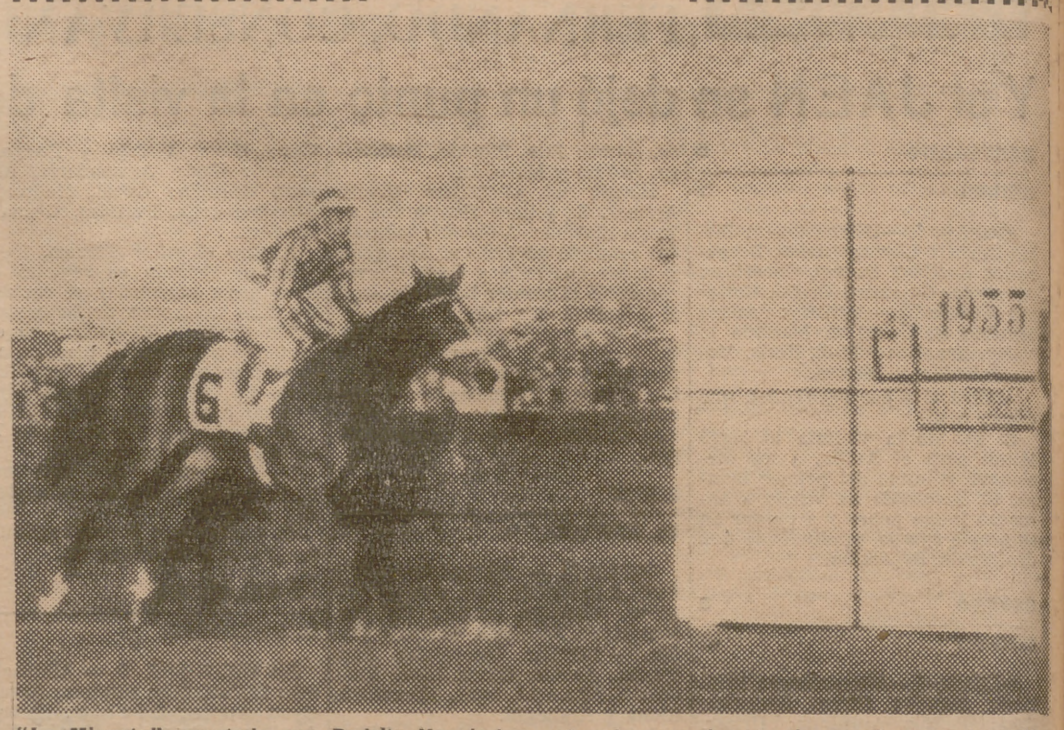

"La Miqueta", montado por Pedrito Hernández, entrando vencedor en la prueba premio Still Water. (Foto Cifra.)

SE inauguró ayer la temporada de carreras de caballos en el hipódromo de Madrid, y ya hasta el mes de julio disfrutaremos de este espectáculo, de cuyas jornadas futuras fueron buen exponente las cinco pruebas que se disputaron en la jornada inaugural. Es lástima—como nos decía una de las figuras más relevantes de la sociedad de Fomento de la Cría Caballar—que nuestro hipódromo tenga un límite, un límite en cuanto a asistencia de público se refiere, puesto que para trasladar a los aficionados al campo hípico es preciso reducirse a un corto número de autobuses, servicio que muchas veces no puede dar el rendimiento que exige el espectáculo, que de esta forma se ve mermado en gran parte. Ayer, a pesar de todo, el hipódromo se vió muy concurrido, y hay que pensar que esto es solamente el principio, puesto que las jornadas de verdadero interés deportivo todavía están lejanas.

Lo más destacado de esta primera reunión fué, sin ningún género de dudas, el debut de la yegua "La Miqueta", propiedad del conde de Villapadierna, hija del célebre "Umidwar", padre de aquel gran caballo que corrió en nuestras pistas, "Recherché". Fácilmente obtuvo la victoria en la cuarta carrera, pero sobre todo al final nos obsequiaba con aquel galope elástico que también lucía su medio sermano. Es posible que si otro debutante, "Prince of Munibe", hubiera salido en buenas condiciones (se quedó en la salida), hubiera tenido que emplearse más a fondo; pero aunque la cosa esté en el aire, tiene sobre éste la ventaja de su docilidad, que es una de las mejores cualidades que pueden adornar a un buen pura sangre.

La carrera inicial del programa fué ganada por "Tallu Tallu", sobre el que el teniente coronel Bulnes dió lecciones de bien montar, y que prontamente se desentendió del forcejeo que sostenían "Rose Marie" y "Katherine Howard" para la colocación, que se decidió en favor de la primera por una corta cabeza.

En la prueba de vallas, cuando "Goyuca" e "Isis" marchaban en cabeza, esta última tropezó en un obstáculo y derribó a su jinete, Guzmán—que sufre magullamiento general—, cortando algo la acción de "Ovanera", que se tuvo que contentar con estar segunda de "Goyuca". "Olga y "La Cabrera" no estuvieron en ninguna parte.

Fué "Mina" quien tomó el mando en la tercera carrera, pero a los pocos metros comenzó a observarse un buen avance de "Deva", quien, colocada segunda, vino a batir a la conductora a mitad de la recta final, ganando holgadamente delante de "Estrada", que, montada deficientemente, arrebataba a "Mina" la colocación en los últimos metros.

En el handicap que cerraba el programa ganó "Overungla", gracias a la espléndida monta de su jockey, A. Díez, que lograba desbordar a "Río", quien a su vez resistía el tardío ataque de "Córcega", que estuvo estorbada durante el recorrido. Por cierto que con este motivo se presentó una reclamación del preparador de "Córcega" contra el jinete de "Castine" (C. Díez), que fué multado con 500 pesetas.

En resumen, un buen prólogo de la gran temporada de carreras de caballos. Aceptables salidas, algunas montas muy medidas y la demostración final de la energía de los señores comisarios, que parece ser que este año no piensan pasar por movimiento mal hecho. Así sea.

Posdata: ¿Habría posibilidad de explicar al público por los altavoces la causa de las reclamaciones?

R. L.

Del Moral, vencedor de la Vuelta a Andalucía

MALAGA, 6.—Se ha corrido en la mañana del domingo la décima y última etapa de la Vuelta Ciclista a Andalucía, sobre el trayecto La Línea-Málaga, de 140 kilómetros.

La etapa se caracterizó por la velocidad impuesta, habiéndose desarrollado a un promedio de 40,560 kilómetros por hora. A escasa distancia de la salida escaparon Botella, San Emeterio, Alomar y Gómez del Moral, siguiéndoles rápidamente Bernardo Ruiz y otros participantes. La llegada a Málaga fué presenciada por numeroso público, dando los corredores cinco vueltas al circuito del parque antes de terminar la prueba. El ganador de la etapa fué Salvador Botella, con 3 h. 27 minutos, entrando a continuación un grupo de 28 participantes, que se clasificaron con el mismo tiempo que el vencedor.

La clasilcación general de la Vuelta quedó establecida de la siguiente forma:

1, José Gómez del Moral, 30 horas 7 m. 19 s., a una media horaria total de 38,460 kilómetros; 2, Salvador Botella, 30-11-24; 3, Francisco Alomar, 30-13-3; 4, Jesús Loroño, 30-13-40; 5, Hortensio Vidaurreta, 30-16-27; 6, Jesús Galdeano, 30-17-1.

Se clasificaron 34 participantes.

En el Premio de la Montaña resultó vencedor Jesús Galdeano, con 14 puntos, seguido de Fernando Manzaneque, con 13, y Oscar Elguezábal, con seis. (Alfil.)

VICTORIA ESPAÑOLA EN FRANCIA

NIZA, 6. — El ciclista español Giela ha ganado hoy la carrera clásica de Mont Agel.

Segundo, Salviato (Francia).

Tercero, Burrati (Italia).

Cuarto, Mirando (Francia).

Quinto, Ferri (Francia). (Alfil.)

Otro triunfo de Goyoaga en Berín

BERLIN, 6.—El jinete español Francisco Goyoaga, sobre Faononkönig", ha ganado la prueba de hoy del concurso hípico internacional, que se decidió después de una eliminatoria.

Se clasificaron después:

2, Walter Günther (Alemania), sobre Goldanger, 4 faltas en 15 segundos; 3, Walter Schmidt (Alemania), con Kiel, 4 faltas 52 segundos 2/10; 5, Francisco Goyoaga (España), con Vergel, 4 faltas, 55-4/10; 7, Francisco Goyoaga (España), con Bandit, 4 faltas, 59-4/10.

Entre los 33 participantes, sólo Walter Günther logró clasificarse para la eliminatoria.

Todos los demás jinetes tuvieron faltas en el recorrido de 420 metros, con 15 obstáculos, en la prueba de eliminación. (Alfil.)

CAMPEONATO DE AFICIONADOS

P. Móvil, 1; Escorial, 3. Cuatro Caminos, 1; Carabanchel, 2. Gas, 3; Imperial, 5. Leganés, 3; Agromán, 0. Plus Ultra, 6; Alcalá, 3. Aranjuez, 1; Vallecana, 1. Avance, 3; Femsa, 1. Real Madrid, 1; Fuencarral, 0.

* * *

Se jugaron los partidos de vuelta del torneo de aficionados. Los resultados obtenidos confirman los pronósticos que dimos después de la jornada pasada. Ninguna sorpresa a lo previsto. Unos ganaron con más apuros que otros; pero al final pasan a ser cuartosfinalistas Escorial, que volvió a ganar a domicilio; Imperial y Carabanchel, que han hecho la misma proeza. Leganés no pudo sacar más ventaja, y es el Agromán quien salva la eliminatoria. Plus Ultra venció con holgura al once alcalareño, así como el Avance al Femsa. La Vallecana, a pesar de igualar con el Aranjuez, es este conjunto quien pasa a los cuartos por la diferencia que traía de la jornada anterior. El Madrid, aun ganando por un gol al Fuencarral, es otro que pasa a la fase siguiente, por llevar también diferencia favorable del partido anterior.

T.

SIETE PICOS GANA LA PRUEBA DE RELEVOS DE ESQUI

En el Puerto de Navacerrada se ha disputado ayer, y sobre ocho kilómetros de recorrido, la prueba de relevos, correspondiente al Campeonato de Castilla de Esquí, organizada por la Federación Centro de esta modalidad deportiva.

La nieve estaba regular y en algunos trozos en peores condiciones, pero de todas formas se pudo celebrar la prueba, cuyo recorrido se hallaba muy bien marcado.

Tomaron la salida cerca de ocho equipos y la clasificación extraoficial es la siguiente, ya que la Federación Centro de Esquí no facilitará la oficial hasta hoy lunes:

1, Siete Picos (Jesús Merino, Julián González, García y Manuel Ochoa); 2, Club Alpino Español, y 3, Club Alpino Guadarrama o Peñalara (ambos están muy igualados en los tiempos).

El Club Siete Picos ha obtenido una ventaja de más de dieciséis minutos de diferencia sobre el segundo equipo clasificado y Jesús Merino logró el mejor tiempo, batiendo a Bernardino Bartolomé (Club Alpino Español) por cerca de ocho minutos de diferencia.

ACCIDENTE DEPORTIVO

BARCELONA, 6. — En el campo del Tiro Nacional de Sabadell, el empleado de dicho campo, Fernando Mena Trigo, resultó muerto a consecuencia de un disparo de uno de los participantes en las tiradas.

El Juzgado instruyó las oportunas diligencias. (Alfil.)

Real Federación Española de Fútbol

ESTADIO METROPOLITANO

Miércoles 9 de febrero de 1955, a las cuatro y cuarto de la tarde

Partido de selección y entrenamiento del equipo nacional B

SERVETTE, F. C.

(Primera División suiza) contra una

SELECCION NACIONAL B.

Venta de localidades: Lunes y martes, de once a una de la mañana y de seis a nueve de la tarde, en las taquillas de la Real Federación (Alberto Bosch, 13) y en las del Atlético de Madrid (calle Barceló, frente al cine).

ESTADIO SANTIAGO BERNABEU

Concurso para el arrendamiento de servicios de bares

Se abre concurso entre los señores industriales del ramo y público en general para el arrendamiento de servicios de bares del Estadio Santiago Bernabéu, con arreglo al pliego de condiciones que obra en la Secretaría de este Real Club, Xalenzuela, núm. 2, y que está de manifiesto de seis a ocho y media de la noche, para quien desee consultarlo, desde hoy, lunes, día 7 de los corrientes.

El plazo de admisión de ofertas para este concurso comenzará a las diecisiete horas del día 21 de febrero en curso, finalizando a las veinte horas del mismo día.

El importe del presente anuncio será de cuenta del adjudicatario.

SGCB2021

SOLO APTA PARA BUENOS NADADORES

La película "Bajo el agua" se estrenó, a cuatro metros de profundidad, en la playa de Silver Springs

LOS INVITADOS A LA SENSACIONAL "PREMIERE" LLEVARON TODOS ESCAFANDRA OBLIGATORIA

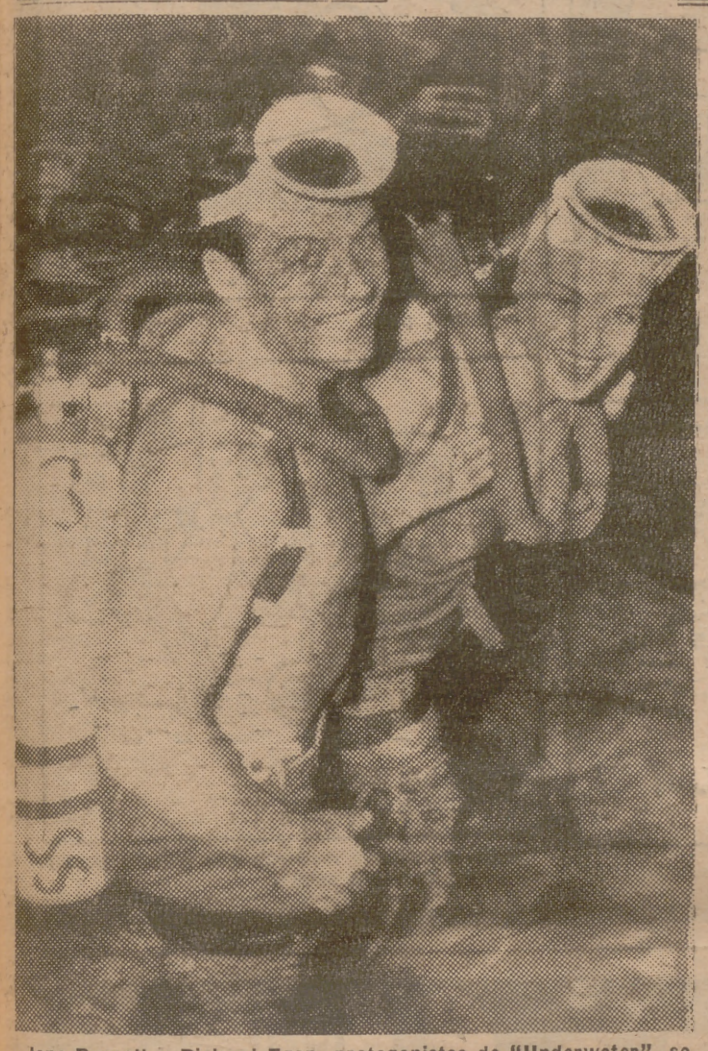

Jane Russell y Richard Egan, protagonistas de "Underwater", se disponen a zambullirse para presenciar el estreno submarino de la película, junto a otros 150 invitados, buenos nadadores. (Foto Cifra.)

"UNDERWATER"—"Bajo el agua"—es una película producida por la R. K. O., propiedad del magnate Howard Hughes, en la que Jane Russell—una Marilyn Monroe morena que ya era famosa hace seis u ocho años—luce su belleza y formas de escultura moderna en muchos y lindos planos submarinos. Esto no constituye una novedad, porque Esther Williams, que cada día está más bonita, ha inundado los mercados cinematográficos con sus brazadas y buceos en los más azules fondos marinos del technicolor.

Howard Hughes, que, además de sus millones de dólares y sus profundos conocimientos aeronáuticos y cinematográficos, pensaba hace tiempo en resucitar la tradición de Hollywood que consistía en celebrar las "premières" de las grandes superproducciones con una "sonada", publicitaria sobre todo, estaba decidido a encontrar algo original, fuera de lo corriente, para el estreno de su película "Underwater".

Las aguas de las playas de Silver Springs (Florida) tienen fama de ser limpias y transparentes como el mejor plástico. Mirándose en ellas debió tener Howard Hughes el presentimiento de que el estreno de "Underwater" iba a hacer época en la historia de la cinematografía moderna. "Bajo el agua", "Bajo el agua"..., el mismo título de la película, era la clave para el estreno sensacional y espectacular que Hollywood esperaba. Exactamente: "Underwater" se estrenaría bajo el agua, bajo las aguas limpias y transparentes de Silver Springs (Florida).

BAJO EL AGUA DE VERDAD Y SIN TRUCOS

Y "Underwater" se estrenó hace muy pocas semanas, bajo el agua de verdad, a cuatro metros de profundidad, sobre el fondo marino de las playas idílicamente cinematográficas de Florida. Sin trucos, sin doblajes, sin efectos sonoros ni ópticos; solamente en función apta para buenos nadadores, acostumbrados a bucear con moderno equipo deportivo: aparato de oxígeno para la respiración, aletas natatorias en los pies, calzón de baño y gafas protectoras, "Underwater" se estrenó por primera vez en la Historia en un cine submarino al agua libre.

Realizar una proyección cinematográfica bajo el agua libre no es un juego de niños precisamente. Fué preciso el montaje, primero, de una pantalla de plástico de cinco metros de larga por dos y medio de anchura; la instalación de altavoces especiales, después, que permitieran escuchar la parte sonora de la película, como si estuvieran los espectadores en un local de perfeccionada acústica; la construcción de un graderío para los espectadores... La cámara proyectora funcionaría desde el interior del casco de un barco anclado en aquel lugar. Dentro de la extravagancia de la idea resulta natural hasta cierto punto el montaje de todo este tinglado para realizar una proyección cinematográfica submarina, pero lo curioso es que el caprichoso Mr. Hughes extendió al fondo submarino las habituales facilidades para la crítica, y puso a disposición de los periodistas máquinas de escribir, papel y plumas especiales para funcionar debajo del agua.

¿Se imaginan ustedes el extraordinario esfuerzo deportivo realizado para el montaje primero y la representación cinematográfica después? ¿Cuántas zambullidas de operadores, electricistas, carpinteros y técnicos fueron precisas para la puesta a punto del originalísimo espectáculo? Porque, además de ser profesionales, tenían que ser muy expertos nadadores para trabajar a esa profundidad, aun con las facilidades del aparato respiratorio y las aletas de goma auxiliares en los pies.

Ellos hicieron su trabajo, y el día de este estreno sin igual más de 150 miembros de la Prensa de Nueva York y Hollywood e invitados de honor, incluídos los protagonistas de "Underwater": Jane Russell y Richard Egan, se calzaron su equipo submarino y, "patos al agua", se sumergieron durante un par de horas e hicieron compañía a las pacíficas tortugas de Silver Springs, mientras se proyectaba la película en la más sensacional "première" de la historia de Hollywood.

Ignoramos si la extravagancia creadora de Howard Hughes ideó algo para que los críticos cinematográficos se fumaran un buen habano durante la proyección, pero si nos afirmaran que así fué, efectivamente, no dudaríamos un instante en creerlo. Era mucho más difícil la proyección submarina de una película ante un auditorio de "hombres-rana", y esto fué logrado.

He aquí la pequeña historia de una representación cinematográfica sólo apta para buenos nadadores.

José GARCIA DE FERNANDO

En la National Boat Show de Londres, estos nadadores muestran al público la utilización de un moderno equipo de natación submarina, que les permite comerse un plátano sin dificultad. El equipo es semejante al utilizado por los espectadores que presenciaron el estreno de la película "Underwater", bajo las aguas de Silver Springs (Florida). (Foto Cifra.)

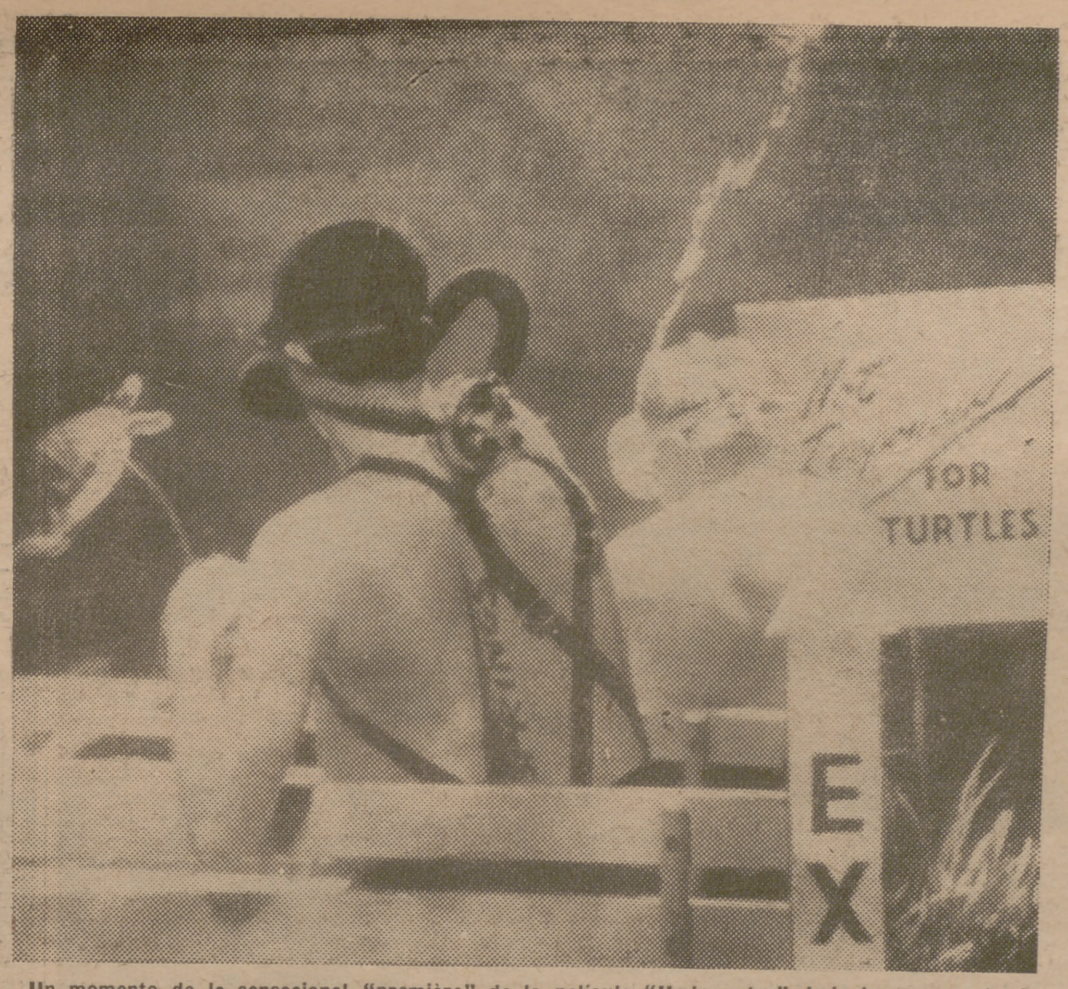

Un momento de la sensacional "première" de la película "Underwater", bajo las aguas de la playa de Silver Springs, en Florida. Al fondo puede verse la pantalla, y en primer término, algunos de los espectadores. Un letrero avisa que no se responde de las tortugas, una de las cuales precisamente atraviesa el campo de visión de la cámara fotográfica. (Foto Cifra.)

DI STEFANO CUENTA SU VIDA

TRAVESURAS Y BROMAS

Un gol de "chilena", obra de Alfredo, hace que el público invada el campo...

7

—En suma, una vida tranquila y, de cuando en cuando, algún acontecimiento emocionante... —Hace una pausa y comenta—: Una noche, mi madre, que había salido a echar un vistazo a las gallinas, regresó asustada, diciendo que la había parecido ver un hombre entre las jaulas de los conejos. Cogimos las escopetas y corrimos al exterior; los perros ladraban, los soltamos y se lanzaron en persecución de los intrusos. A los pocos instantes vimos que unas cabras se alejaron corriendo. Disparamos y nos contestaron desde lejos... Volvimos a la casa. El gallinero y las conejeras se hallaban intactos; no les había dado tiempo a robar... Regresaron los perros y renació la calma.

Se incorpora del sillón, pasea por la estancia y sonríe divertido.

—Una semana de verano mis padres se fueron de excursión. Nos sucedieron las cosas más inauditas a Tulio y a mí. Para empezar tuvimos que asistir a una vaca, a la que difícilmente y con la ayuda de un árbol y unas cuerdas la ayudamos... ¡Fué un parto laborioso! Otra noche, unos desconocidos, sin duda conocedores de la marcha de mis padres, intentaron robarnos; a eso de las nueve oímos gruñir a los cerdos, salimos y los ladrones se dieron a la fuga. Habían forzado la puerta de la porqueriza y tuvimos que correr en busca de los cerdos, que huían asustados... Poco a poco, durante largo tiempo, anduvimos tras ellos, hasta que, por último, conseguimos volverlos a encerrar...

Me mira y rompe de nuevo a reír alegremente. Por último comenta:

—Para colmo, un día enganché al "sulki" un caballo árabe, brioso y compadrito, que llamábamos "Diablo", y me fuí a comprar sal y azúcar a Los Cardales. Todo iba bien cuando, al regreso, me bajé para abrir la puerta de la cerca y amarré al caballo a una estaca. Súbitamente, sin duda espoleado por la querencia, "Diablo" dió un brinco, arrancó la estaca y se lanzó al galope... Di un salto, intentando cogerle por las riendas; me derribó y arrastró varios metros, al tiempo que una rueda del tilburi me pasaba por encima. Me levanté molido y corrí tras él; ¡era tarde! El caballo, alocado, cruzó como un rayo la cancela y, al hacerlo, el cochecito chocó contra el puntal... Algo horroroso: eje roto, rueda rota y el resto del cochecito averiado... ¡Un desastre!

—Con consecuencias...—insinúo bromeando.

—Contusiones, rasguños y una gran bronca de mi padre a su regreso...

Tras un intervalo dedicado a la apología de la vida campera, reanudamos la interrumpida conversación.

—¿Y el fútbol?—le interpelo al fin.

—Todos los días jugábamos. Mi padre presenciaba nuestra actuación y con frecuencia intervenía para corregirnos. En Los Cardales, y más tarde en Navarro, organizábamos encuentros con los equipos de la comarca. Se organizaban campeonatos de mayores y menores de dieciocho años.

—¿Vosotros?

—Las primeras semanas jugamos con los chicos, mas después nos pasaron al otro equipo. Los domingos, para estar libres por la tarde, trabajábamos intensivamente durante las mañanas. Los campos —añade— eran de dimensiones normales y no muy bien cuidados. Estaban protegidos por alambradas y harpilleras, estas últimas para evitar la afluencia de mirones. Las entradas, baratísimas, unos veinte centavos, y los beneficios obtenidos los empleábamos en botas, balones y prendas deportivas. Se jugaba noblemente, con habilidad; preferíamos el pase corte, el gambeteo y el tiro seguro y colocado a gol.

Organizamos pn campeonato de la línea del Norte, a lo largo de más de sesenta kilómetros. Nos incluyeron en la primera categoría, con los mayores de dieciocho años. Ibamos en tren, cada uno llevaba su merienda y billete, y al anochecer emprendíamos el regreso...

—¿En qué puestos jugabais?

—Los dos de interiores. Nuestro equipo hizo un gran papel: de veintiún encuentros ganamos dieciocho y empatamos dos. El último —comenta divertido— lo perdimos contra unos "despistados", donde había nada menos que cinco futuros ases de River, entre ellos Novello, Zazini y Lorenzo... Siempre existía una gran expectación por ver jugar a nuestro equipo, considerado poco menos que imbatible por propios y extraños.

—¿Y tú?

—Cada vez sentía más entusiasmo por el fútbol... Mi meta, el sueño dorado de mi adolescencia, era defender los colores de River Plate. No olvidaré nunca la emoción de algunos de aquellos encuentros. En uno de ellos, jugando contra nuestros más encarnizados adversarios, perdíamos por un tanto, cuando me interné y me hicieron un penalty; enorme revuelo... El público se echó al campo y la Policía tuvo que acudir a caballo para restablecer el orden. Al fin empatamos. El segundo tiempo fué aún más reñido: griterío, discusiones y broncas por doquier... Faltaban unos diez minutos para el fin del encuentro cuando, en un córner, de "chilena" (tijera hacia atrás en el aire", impulsé la pelota, que dió en la parte interna de un poste y llegó hasta la red. Enloquecido, el público invadió nuevamente el campo, me cogieron en hombros y el árbitro tuvo que suspender el partido varios minutos. Se reanudó el juego y mantuvimos el dos-uno a nuestro favor.

También me acuerdo de otro encuentro en Victoria, en que ni ellos ni nosotros conseguimos marcar; el público, desesperado al ver que no se alteraba el empate a cero, coaccionaba al árbitro con insistencia y, en los últimos minutos, un grupo de individuos invadió el campo...

—Intervendría la Policía...

—Uno de ellos, con cara de forajido, se dirigió al árbitro y, sacando un cuchillo, exclamó:

—¡Si no ganamos, lo mato!

—No obstante —añade sonriente—, pese a sus amenazas, mantuvimos el empate.

Estos y otros éxitos me dieron confianza. Un día fuimos a Buenos Aires a ver jugar a River contra Colocolo chileno. No perdí detalle, y a la salida comenté con Tulio:

—Si éstos juegan, ¿por qué no vamos a jugar nosotros?

Hace una breve pausa y concluye diciendo:

—Sin poder contener la alegría, mi hermano y yo rompimos a reír...

(Del libro de Rafael Lorente. En exclusiva para PUEBLO.) (Continuación.)

SGCB2021

Si famosos fueron "Rintintín" y la perra "Lassy", y "Rayo", el caballo de Tom Mix, no menos lo será "Briglia d'Oro", una yegua adquirida hace cinco años en una feria de ganado, por Marsus Tomma, habitante de Somma Lombarda. Tomma vió desde un principio en "Briglia d'Oro" un animal extraordinario, y durante cuatro años se dedicó a una labor instructiva, consiguiendo que "Briglia" haga una serie de cosas verdaderamente sorprendentes, entre ellas jugar al fútbol, lo que ciertamente no es lo más extraño para "Briglia", por su condición de cuadrúpedo.

HUMOR

ENTRETENIMIENTO

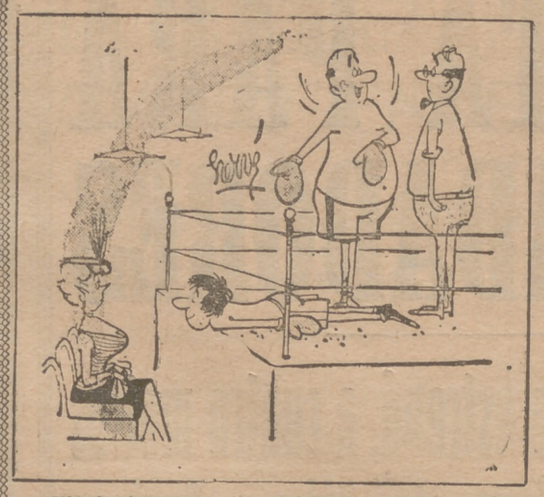

—¡Ni siquiera le he tocado, señor árbitro...!

—Creo que ha ido usted demasiado lejos...

—¡Oh... un poco de aire!...

—¡Mamá, pis...!

—¡Usted será lo moderno que quiera; pero así no puede tomar la salida!

¡Meta usted gol!

¡GOL! 1

Los madrileños tuvimos hace años ocasión de presenciar algún que otro partido nocturno—aunque muy poquitos—acudiendo a:

El campo de Vallecas.
Estadio Metropolitano.
Viejo Chamartín.
Chamartín moderno.

¡GOL! 2

Sí; Souto es ese fenomenal extremo uruguayo que ha adquirido el Atlético madrileño, pero, ¿en qué equipo jugaba Sautu?

Real Madrid.
Real Sociedad de San Sebastián.
Atlético de Bilbao.
Agrupación Deportiva Ferroviaria.

¡GOL! 3

Habrá leído recientemente que, además del fallecido defensa Otero, actuaron en Amberes Vallana y Arrate, mas le agradeceríamos nos diera el nombre del cuarto "back" español que acudió a la Olimpíada de 1920:

Pololo.
Carrasco.
Herminio.
Careaga.

¡GOL! 4

Y ya que estamos a vueltas con aquella inolvidable competición, convendría recordar qué país ostentaba el máximo entorchado de la veteranía en las lides internacionales:

Italia.
Bélgica.
Dinamarca
Holanda.

¡GOL! 5

El empleo de los guantes para proteger las manos de los pugilistas se debió a un boxeador "fin de siglo" cuyo nombre tendrá usted muy presente:

John L. Sullivan.
Jack Kilrain.
Jack Broughton.
Tom Figgs.

¡GOL! 6

En uno de los hipódromos españoles quedaron victoriosos una vez los colores de la cuadra del Aga Khan con uno de sus más célebres caballos. ¿Sería, quizá, capaz de decirnos de cuál se trata?:

Mamouth.
Niceas.
Phalsbourg.
Sylvicola.

¡GOL! 7

Por si presume mucho alardeando de que sabe que Xiráu es un buen delantero del Hércules vamos a preguntarle si recuerda en qué once madrileño dirigía el ataque Abras Xifra:

Real Madrid.
Rácing.
Athletic.
Real Sociedad Gimnástica Española.

¡GOL! 8

Sin perder ni un segundo entérenos de cuánto debe pesar un disco para ser lanzado en competición oficial:

Tres kilos.
Dos kilos y medio.
Dos kilos.
Un kilo.

¡GOL! 9

Cuando Eduardo Teus abandonó la práctica del fútbol por lesión de menisco tuvo un digno e inmediato sucesor para la custodia de la puerta del Madrid en:

Juanito Cárcer.
Pablo Hernández Coronado.
Cándido Martínez.
Alfredo Martínez.

¡GOL! 10

Estamos convencidos de que no habrá olvidado que el primer estadio español que tuvo pista atlética de ceniza fué:

El Estadio Metropolitano.
El Estadio de Montjuich.
El Estadio de Berazubi.
El Estadio de Balaidos.

¡GOL! 11

Meterá usted un golazo como una casa si es capaz de aclararnos qué equipo fué llamado humorísticamente por un cronista de la capital andaluza "el verdugo de Sevilla":

Real Madrid.
Europa.
Unión de Irún.
Rácing santanderino.

¡GOL! 12

Aunque usted no sea ni siquiera pariente del amigo Escartín, tal vez conozca la solución reglamentaria para el caso de que un saque de banda se haga con tal fuerza que el balón penetre en la meta enemiga:

Conceder tanto.
Sancionar al jugador que impulsó la pelota.
Repetir el saque de banda.
Sacar de puerta.

Cada acierto supone un gol a su favor. Si usted consigue once ello constituye la más rotunda prueba de que posee una categoría mental análoga a la deportiva de Di Stéfano. Si consigue diez puede considerarse casi, casi, un Silva sin "ciática"... Pero si no logra más que cuatro, no cabe duda de que le falta mucho camino por recorrer para convertirse en el perfecto aficionado deportivo. Y en caso, ¡ay!, de que no marcara ninguno, retírese a la caseta y cuelgue las botas.

SOLUCIÓN A "¡META USTED GOL!"—1: Estadio Metropolitano.—2: En el Athletic de Bilbao: Agustín Sautu ("Bata").—3: Carrasco.—4: Holanda: desde 1905, con cincuenta partidos.—5: Jack Broughton.—6: "Niceas", que ganó el Gran Premio de San Sebastián el año 1923.—7: Real Sociedad Gimnástica Española.—8: Dos kilos.—9: Pablo Hernández Coronado. 10: El Estadio de Berazubi.—11: El Rácing santanderino, que habiendo quedado colista en el primer torneo de Liga permaneció en la División de Honor al eliminar en doble partido promocional (1-2 y 2-0) al Sevilla, campeón de Segunda.—12: No es válido el tanto y se saca de puerta.

SGCB2021