Baleares

El diario de más circulación en el Archipiélago

DEPOSITO LEGAL P. M. 5 — 1958 | Palma de Mallorca, Domingo, 30 de Junio de 1968 | AÑO XXX :-: N.º 8.745 PRECIO: 4'— PTAS.

EDITADO POR «PRENSA Y RADIO DEL MOVIMIENTO» Avenida Generalísimo, 142 — MADRID | DIRECTOR F. JAVIER JIMENEZ GONZALEZ | REDACCION, ADMINISTRACION Y TALLERES Paseo Mallorca, 29 — PALMA

A LA CARCEL A EMPUJONES

ST. PETERSBURG (Florida) — Un hombre de color es empujado por dos policías de la ciudad, después de que 200 negros, se manifestaran por la ciudad en protesta por el despido de barrenderos. Alrededor de 45 manifestantes fueron arrestados.
(Telefoto Upi Cifra.)

El Cardenal Primado Pla y Deniel, muy grave

ROBOT DEL PRESUNTO ASESINO

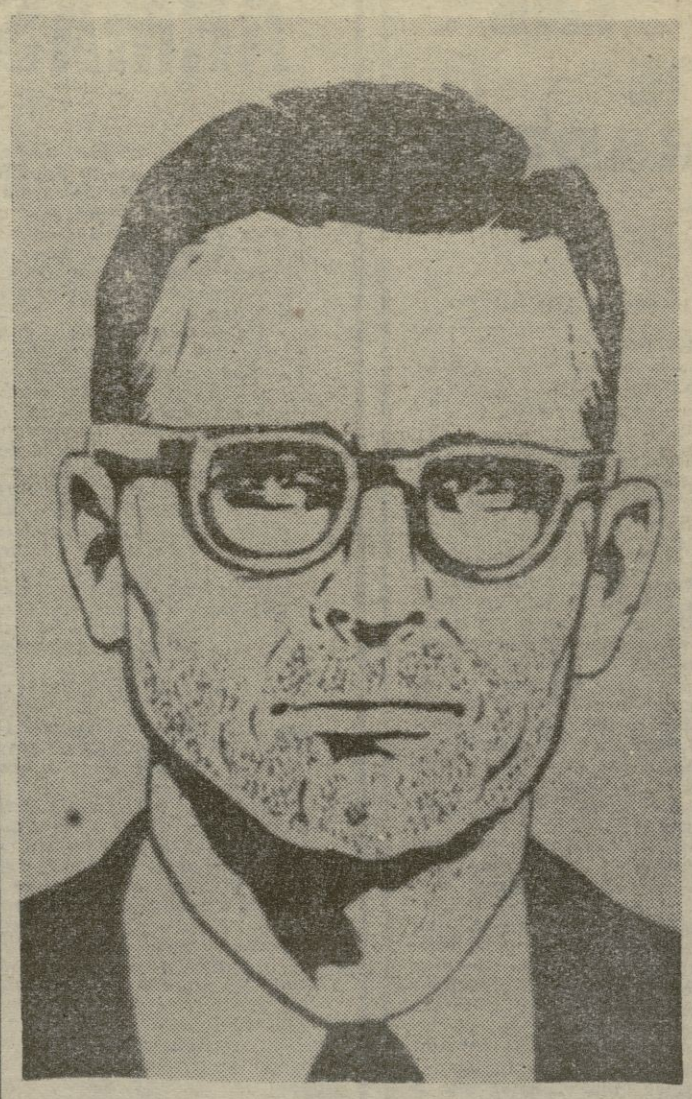

LONDRES. — Foto «Robot» del presunto asesino de Martín Lutero King Jr., James Earl Ray, el cual está pendiente de su extradición a los Estados Unidos.
(Telefoto Upi Cifra.)

A TRISTAN LE BASTA CON UN SOLO POLICIA

LONDRES. — Obsérvese las siglas que aparecen en el hombro del policía de la foto: TDCPF, que corresponde a Fuerza de Policía de Tristan da Cunha, de la cual Albert Glass es el único miembro. Tristan es la tristemente isla del Atlántico que fue evacuada hace varios años cuando el volcán de la isla despertó. Los habitantes fueron trasladados a Inglaterra, pero después de oídos los últimos informes, decidieron retornar a la tierra que les vió nacer. Y Albert será su única fuerza viva.
(Foto Cifra.)

LA SANTA SEDE PREPARO LAS NEGOCIACIONES DE PAZ ENTRE EE. UU. Y NORDVIETNAM

CIUDAD DEL VATICANO, 29. (Crónica del corresponsal de Pyresa, Ismael MEDINA). — El «Año de la fe» termina con un estilo muy montiniano. Pablo VI lo cerrará mañana con una solemne misa concelebrada en la Basílica de San Pedro. Pero hasta la liturgia final del «Año de la Fe» se llega a través de una prieta acumulación de acontecimientos de muy diversa índole (alguno espectacular e incluso sensacional), a los cuales se puede dar un significado conmemorativo y otros se puede atribuir un preciso simbolismo.

(Continúa en la quinta página)

25.321 TURISMOS Y 6.899 CAMIONES

Se fabricaron el mes de mayo en España

MADRID, 29. (Pyresa). *El número de vehículos fabricados en España durante el pasado mes de mayo se elevó a 32.220. De esta cantidad, 25.321 correspondió a turismos, y el resto fueron camiones y vehículos industriales. El número de vehículos fabricados en los cinco primeros meses del año en curso se elevó a 163.130.*

En la producción de turismos, la marca que va en cabeza es la SEAT que ha fabricado más del cincuenta por ciento de la total. En lo que se refiere a la producción de vehículos industriales y similares, la firma en cabeza es «Citroen Hispania», seguida de «Fasa-Renault», debido a su producción de furgonetas.

En camiones y autobuses la primacía sigue siendo de ENASA, seguida de cerca por «Barreiros».

(Continúa en tecera página)

«Maillot» amarillo del «Tour»

VITTEL. — El corredor francés Charly Grossko, vistiéndose el «maillot» amarillo al resultar vencedor de la etapa contra el reloj de la Vuelta Ciclista a Francia. — (Telefoto Upi Cifra.)

Urbanización «SERRA NOVA»

En SON SERRA DE MARINA a 5 Km. de Ca'n Picafort
ZONAS: RESIDENCIAL — HOTELERA Y COMERCIAL
Entrada por autopista Carretera Alcudia - Artá Km. 15

Venta SOLARES con asfalto - bordillo - farolas - electricidad.

Desde 260 Ptas. m2. vista al mar (a 88.000 Ptas. el solar) 19.000 Ptas. entrada, resto 4 años facilidades.

Venta CHALETS Entrega inmediata con facilidades.

INFORMES: Oficinas en la Urbanización ó Telf. 7. Santa Margarita (Mallorca). Todos los días de 10 a 6,00 tarde.

Ofrece un tapizado perfecto en su coche por el precio de fundas

Costa y Llobera 86 - Palma

FUNDAS Formax

«BALEARES» HOY, 32 páginas

SOLARES CA'N PICAFORT

EN LAS CALLES HERNAN CORTES DEL ARENAL - LOS FRANCESES - VIA ALEMANIA - Y ENFRENTE DE LA GASOLINERA - CARRETERA DE ARTA - PUERTO ALCUDIA.
SOLARES CON ASFALTO - BORDILLO - FAROLAS - ELECTRICIDAD Y FUERZA.
A 185.000 PTAS. SOLARES DE 300 m.2 40.000 PTAS. DE ENTRADA. 4 AÑOS FACILIDADES
INFORMES Y VENTA: SALVADOR P. PIÑA GENOVART - APAREJADOR
Calle GRAL. GODED, 18. Teléfono 7. - SANTA MARGARITA.
O SOBRE LOS SOLARES: DE 11 a 1 Y DE 4 A 6. DIAS LABORABLES Y FESTIVOS.

M.C.D. 2022

PRENSA DE MADRID

«SP»

LOS SIETE MIL MILLONES DE LA UNIVERSIDAD

«¿Quién paga los 7.000 millones de la Universidad?» se pregunta Vicente Verdu en el último número de la revista «S.P.».

«Los siete mil millones — escribe Verdu refiriéndose a los que ha logrado el Ministerio de Educación y Ciencia para sufragar los nuevos centros de la enseñanza superior — irán por ahora en alimento de un sistema que en palabras del Jefe Nacional del SEM (Servicio Español de Magisterio» es «injusto antisocial, no rentable y un lujo que España no se puede permitir».

«Como todavía no se ha inventado el matrimonio en que se casa solamente uno de los novios, la sociedad española tiene el conyuge universitario que le pertenece. Su carácter clasista con olor burgués. o su única preocupación por capacitar al profesional en vistas la competencia individual del mercado —propio del capitalismo— definen una realidad que a fuerza de cercar a la Universidad se ha filtrado inexorablemente en las Aulas»

«Si la estructuración de la continúa Verdu — mal se entiende como puede aspirarse a una Universidad sin las lacras que le descubre el mismo director del SEM. En tanto la democratización social esté pendiente el sistema será «injusto antisocial y un lujo que España no se puede permitir».

¿A qué vienen entonces esso 7.000 millones? O, sobre todo, ¿desde que bolsillos vienen?»

«Los millones no proceden de los impuestos sobre las rentas de las clases altas — verdaderos usufructuarios de la Univeridad.

A falta por tanto de medios más equitativos, los fondos vendrán —como se sabe— de una emisión de deuda pública amortizable y con ello el problema se traslada a quienes van a ser los sujetos suscriptores y si la emisión es susceptible de producir inflación o no».

«Candidatos teóricos a la adquisición de títulos públicos son los particulares la banca privada, las cajas de ahorro, las entidades oficiales de crédito y el Banco de España. Pero los candidatos reales son menos y casi exclusivamente podrían reducirse al Banco de España».

Tras examinar la desconfianza de los particulares por la deuda pública, el desprecio de la banca privada por la rentabilidad de la deuda, se refiere al articulista a las Cajas de Ahorro.

«En cuanto a las Cajas de Ahorros caben considerar dos alternativas: O que suscriban empelando los fondos populares, con lo que el obrero sería el sustentador de un sistema que no le beneficia, o que lo hagan con créditos especiales del Banco de España. Pero de esta manera, si el Banco de España patrocina la emisión, la forma de obtener los 7.000 millones se hace de lo más rudimentaria. Se trata simplemente de que el Banco Central haga uso del teléfono que le comunica con la Fábrica de la Moneda y ordene la fabricación de los billetes. Puestos a recurrir a este proscrito» procedimiento — quizá sólo tolerable en el actual extasis económico — necesidades más elementales y más perentorias hay que las de ampliar una Universidad de clase. Ofrecer aulas para albergues de 52.000 nuevos estudiantes puede ser necesario, pero seguramente mucho menos que dar una casa a los miles de familias que todavía no tienen lugar digno donde albergarse».

ARMAS Y AUTORIDAD

Por TOMAS SALVADOR

UN triste suceso, acaecido en Barcelona, ha puesto de relieve el delicado problema de las armas y la autoridad. Tema que brindamos a la estupenda pluma y excepcionales conocimientos jurídicos de nuestro querido amigo Enrique Jiménez Asenjo. Tema, insistimos, que nosotros tocamos por la tangencial de su interés humano.

En Barcelona, un vigilante nocturno, en pugna con un joven embriagado, lucha y mata al muchacho de un tiro al corazón. El vigilante, o sereno, estaba en el suelo dominado por el agresor. El hecho tuvo lugar en una calle llena de industrias del bebestible puesta de moda desde hace tiempo, y a altas horas de la noche.

Un sucedido de esta naturaleza, siempre suscita el interés público. El suceso viene a llover sobre mojado, puesto que no hace mucho, otro vigilante nocturno mató a un muchacho, aunque este primer caso ofreció características más repelentes a la sensibilidad ciudadana, ya que el vigilante disparó «después» de someter al gamberro, mientras que en el que ahora comentamos, el disparo fue «mientras» luchaban por los suelos. En todo caso, las preguntas han sido unánimes: ¿pueden los agentes de la autoridad utilizar sus armas? O mejor dicho, dando por sentado que por poder sí que pueden, ¿deben utilizar armas incluso cuando son atacados?

Digamos, ante todo que el cuerpo de vigilantes nocturnos de Barcelona, dividido en dos ramas, vigilantes y serenos, es antiguo, bien acreditado y casi autónomo. No pertenecen a la nómina del Estado, ni a la del Ayuntamiento, ni a la de la Diputación. Tienen su propio gremio, su propia jefatura y viven de las propinas y una cuota que a primeros de mes pasan a los vecinos. Se compran su uniforme, sus pitos y sus armas el que quiere llevarlas. Esto sea dicho en líneas generales, que pueden variar en algunos aspectos..

Aunque, naturalmente, a ningún español hay que explicarle demasiado lo que son, constituyen y representan los serenos nocturnos, puesto que es una institución típicamente española, lo cierto es que se mueven en una vaguedad jurídica y social casi lamentable. Ni son autoridad gubernativa, ni son municipal. Comenzaron vigilando inmuebles y abriendo puertas y se supone que son auxiliares para el orden público. Su chuzo, su acento gallego han servido para más de un sainete y, en general la gente no los toma muy en serio.

Los serenos eran eficaces hace cien, cincuenta años, cuando la delincuencia tenía un tono menor: las callejeras, los beodos del sábado, los chorizos. Cuando un inspector de la «secreta», —yo los he conocido todavía— con su mostacho, su bastón, salía a pecar y le bastaba decir a un gibardo: «Tú a la Delega», para que el maletilla se presentara voluntariamente. Esos tiempos han pasado: la delincuencia, hasta la menor, se ha hecho bronca, dura, difícil; enseguida tira de navaja o pistola y se resiste siempre a la detención. Han nacido, además, otras formas de delito, como el robo de coches.

Los agentes de la Autoridad también han cambiado materialmente hablando. Se han erradicado lugares de vicio, el 091 y las patrullas nocturnas cubren gran cantidad de terreno y si no se evitan los delitos nocturnos, se mantienen en un nivel bastante bajo.

Los serenos son el postres anacronismo. No tienen misión específica, no tienen respaldo jurídico. Como son muchos, nadie, ni el Estado ni los Ayuntamientos quieren cargar con la responsabilidad de darles sueldos, pensiones, atribuciones que puedan general una responsabilidad. Funcionan, por decirlo así, particularmente. De vez en cuando, uno de estos serenos tira de pistola y entonces se arma el gran bollo.

Este cronista cree que las armas no son necesarias cuando el prestigio, el peso de la Autoridad es manifiesta. Las armas, en su caso máximo, cuando son utilizadas deben estar en proporción a la ofensa recibida. Pegar un tiro a un gamberro que da patadas, o a un vulgar chorizo que sale corriendo, es tan desproporcionado como utilizar un cañón para matar un mosquito. Esto es tan elemental que no es necesario repetírselo a una persona educada, responsable. Un agente de la Autoridad, debidamente entrenado, raramente utiliza su arma. Y la educación, el entrenamiento, consiste no sólo en saber el poder de las armas, sino en la superioridad de la Ley.

La muerte de un ciudadano a mano de un agente o auxiliar de los auxiliares de la Autoridad causa siempre una penosa impresión en la opinión pública. Un pastor no puede andar matando a sus ovejas por un quitame estas pajas. No cabe duda que el funcionario, como persona humana está sujeto a la combinación parcial de sus sentidos, al miedo incluso que le hace exagerar sus peligros y en consecuencia les lleva a utilizar sus armas. Los hay, incluso, y son los más peligrosos, que tienen un exageradísimo concepto de su importancia: «Antes que deshonrar ese uniforme tendrán que pasar por mi cadáver» «Si me tocan, me cargo a un tio» (digamos en lenguaje vulgar para quitarle énfasis), o el «Yo represento la Ley y no consiento que la insulten, aunque deba matar al que se ponga por delante.

Estos casos, repetimos, no son muy frecuentes. Compárese las múltiples razones para la intervención de los agentes de la Autoridad que pueden suscitarse diariamente con los raros casos que se presentan para que lo entendamos. Pero, aún así, de cuando en cuando se presenta. Un hombre, ecuánime hasta entonces, pierde la serenidad y utilizar a su favor la desproporción de las armas. Naturalmente, usted se dirá: o sometemos a los hombres armados a un examen psicológico, o les quitamos las armas.

Y en esas estamos: ¿les quitamos las armas a los agentes de la Autoridad? En Inglaterra no las llevan. Cierto, pero los agentes están protegidos por leyes severísimas. En España, nosotros hemos encontrado en la calle, a los quince días, a los que resistieron a la policía a patadas y mordiscos. Sobre todo en España nos queda por cubrir un amplio escalón en la conciencia ciudadana. A la Autoridad se la teme, pero no se la admira; se la respeta coactivamente, pero no por su propia representatividad. Se suelen acordar de ella como el el caso de Santa Bárbara.

Y subsiste el problema de los serenos y vigilantes nocturnos, gente honesta, sin duda, sacrificada, pero que no son ni chicha ni pescado, que no tienen conciencia de su propia autoridad. ¿Deben llevar arma o no deben llevarla? ¿Deben limitarse a ser simples informadores de otros cuerpos superiores? Urgen arreglar la situación de estos hombres. O darles prestigio, o que desaparezcan, como un anacronismo de nuestro tiempo.

INNOVACION Y CACIQUISMO

SERIA pueril intentar descubrir a estas alturas que vivimos una época caracterizada por el avance más incisivo, bien sea social, económico, educativo, técnico o científico. Esta realidad de la Humanidad del siglo XX nos ha obligado —nos está obligando cada día— a efectuar una revisión de las ideas, actitudes y métodos de nuestros padres y abuelos. Revisión que únicamente debe respetar aquellos fundamentos, aquellas verdades que siempre serán inmutables por mucho que los tiempos cambien.

Acontece, no obstante, y muy especialmente en nuestro país, que el viejo tiempo tan poco inclinado a impartir la justicia social, produjo una suerte de elemento social que prosperó a costa de la indigencia y la ignorancia de una sociedad maltrecha. Nos estamos refiriendo al cacique, a ese tormentoso e insolidario espécimen que amasó feudo, fortuna y barbacana política y social sin más esfuerzo que el de convocar a la puerta de sus predios a toda la muchedumbre de necesitados que los regímenes liberales producían cada día.

El tiempo nuevo, con sus doctrinas políticas y su victorioso laborar social, educativo, técnico y científico, ha creado una forma de pensar y, sobre todo de hacer, a la que no sirve ponerle trabas, porque, en virtud de su propio dinamismo y potencia, se llevará por delante todos los estorbos que encuentre.

Sin embargo aún contra la vocación de marcha de este tiempo, el cacique pretende seguir operando con el reloj parado, y así nos encontramos repetidamente con el retrógrado, el contumaz y feudal egoísta que unas veces se niega, incordia y pone la barrera de sus millones mal ganados para torpedear una moderna ordenación y explotación de la tierra; otras, desafía al Poder hasta que éste, de un plumazo, le recuerda que en el siglo XX no hay más condados que los que sirvan sin condiciones al progreso a la ciencia y de la justicia social; y otras, es incluso capaz de extraer del cuarto de los trastos viejos la más roma y apolillada interpretación de aquella democracia de partidos y grupos de presión, que le permitieron a él dominar graciosamente provincias enteras.

El signo social de nuestros días ha logrado en gran parte eliminar a esa fauna caciquil. Pero aún quedan algunos rebrotes. Aún hay caciques que pretenden templar gaitas, haciendo sonar una melodía que periclitó hace mucho tiempo.

TAGOMAGO
ESTA TARDE

LOS BRUTOS
¡Más brutos que nunca!
Y ESTA NOCHE, LA
REVISTA «EUROPA 68»

YA LLEGAN...

SUS PUÑOS Y SUS PISTOLAS SEMBRABAN EL PANICO

«UN WESTERN» DISTINTO

DISTRIBUIDORES DE CARBURANTES

ASTER
PARIS
PROYECTOS DE ESTACIONES DE SERVICIO Y GARAJES, GRATIS PARA NUESTROS CLIENTES

E. y J. PUJOL XICOY, S. A.
VIA LAYETANA, 167 - TELEF. 215.40.66 - BARCELONA-9

IMPORTANTE SOCIEDAD DE AMBITO NACIONAL
Busca AGENTE
PARA PALMA DE MALLORCA. SERVICIO MILITAR CUMPLIDO. PREFERENTEMENTE CON COCHE.
Presentarse el martes, día 2 de julio, en el «Hotel Almudaina», de 9 a 12 y de 16 a 20 horas.
Preguntar por el Sr. NAVARRO

SONRISA
RESTAURANTE - CAFETERIA - BARBACOA
ABIERTO DESDE LAS 12 h. HASTA LA 1 DE LA MADRUGADA
AIRE ACONDICIONADO
TODAS LAS CARNES SON A LA PARRILLA
RESERVAS PARA BODAS Y BANQUETES
AL TELEFONO 45 DE SANTA MARIA
AMBIENTE AGRADABLE Y FAMILIAR.

PLAZA DE TOROS DE PALMA

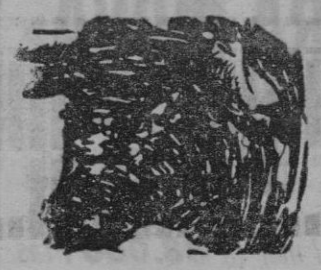

HOY, DOMINGO
A LAS 5,45 TARDE
FANTASTICA CORRIDA DE TOROS
Bravos toros de don Alfonso Sánchez Fabres
Diego PUERTA
«EL CORDOBES»
Héctor ALVAREZ
VENTA DE LOCALIDADES: Plaza de Weyler (Teléfono 217938) lado Teatro Principal; Bar Rosales; Viajes Universal, Calvo Sotelo (Terreno) y Bar Cojuelo. (frente Plaza de Toros).

CASA ROJALS

MUDANZA-CONSULTE PRECIOS
Siete Esquinas, 5-Tel. 212227-Palma

M.C.D. 2022

25.321 TURISMOS Y 6.899 CAMIONES

SE FABRICARON EL MES DE MAYO EN ESPAÑA

(Viene de la primera página)

AVALANCHA EN LA FRONTERA

GERONA, 29. (Cifra).— Mientras que durante casi todo el mes la entrada de turismos fue casi nula, hay que hacer constar que desde ayer tarde se lanza una gran avalancha sobre las tierras españolas. Es realmente extraordinario el paso continuo de vehículos por la carretera general de Madrid a Francia por La Junquera, procedentes de todas partes de Europa, aunque predominan los alemanes, seguidos de franceses, suizos, ingleses y belgas.

Se están formando enormes caravanas de kilómetros enteros constituídas por los vehículos de los turismos que desean iniciar sus vacaciones cuanto antes y debe circularse a velocidad moderada con el fin de evitar posibles accidentes. Centenares de extranjeros solicitan de los centros de información radicados al borde de aquella carretera, datos sobre reserva de hoteles, lugares de turismo, cambios y demás.

Esta tarde, por espacio de más de dos horas se han formado numerosas colas para entrar a España por el puesto fronterizo de La Junquera. La cola en hilera de dos, alcanzaba algo más de cinco kilómetros. El paso de vehículos por la capital continua a un ritmo creciente y los semáforos son insuficientes para dirigir el tráfico por lo que la Guardia Urbana ha tenido que hacerlo personalmente en algunos instantes, para atender esta avalancha turística que ha comenzado ya y se supone continuará en días sucesivos.

También por aire se espera entren hoy y mañana más de 7.000 turistas ya que el aeropuerto Gerona-Costa Brava registra una gran actividad.

MUJER IDEAL DE CASTILLA LA NUEVA

MADRID. — María Victoria González Choren, 31 años casada, madre de tres hijos, cien por cien intelectual y a la vez mujer de negocios, directora de una casa de Modas, ha resultado elegida «Mujer Ideal de Castilla la Nueva» entre seis candidatas. Su pasión es la arqueología. Su marido, es perito industrial. En la foto: Con su marido, Rafael Portabales. — (Foto Cifra Gráfica.)

CORDOBA

UN ALEMAN SOLICITA EL «NUEVO DOMICILIO» DE SENECA

POR RAZONES PARTICULARES QUIERE COMUNICARSE CON EL FILOSOFO

Córdoba, 29. — Aún no se ha enterado el súbdito alemán Gothard Tietze que Séneca ha muerto, y solicita al Ayuntamiento su "nueva dirección".

El Alcalde de Córdoba ha recibido una carta del citado súbdito germano, que vive en Tubinga, Hermann-Kurz-Strasse número 13. Su texto ha sido traducido al castellano y dice así: "Alcaldía de Córdoba. España. Muy señores míos: Les agradeceré me comuniquen la nueva dirección del señor don Lucio Anneo Seneca. Tengo que ponerme en contacto con dicho señor por razones particulares y, como desconozco la nueva dirección, me dirijo a ustedes pidiéndoles su ayuda. Por su amabilidad, les doy las gracias anticipadamente y aprovecho la ocasión para saludarle atentamente".

El Alcalde de Córdoba ha contestado con una muy breve, que dice así: "Tengo el sentimiento de participarle que el gran filósofo Lucio Anneo Seneca falleció en el año 65 de nuestra era, por lo que me es imposible complacer la petición contenida en su carta".

GRANADA

Dos muertos por caída de un turismo por un barranco de cien metros

El conductor sufrió heridas leves

Granada, 29. (Pyresa). — En la carretera de Bailén a Motril, término de Velez Venaubaya, el turismo GR-49117, que conducía Alfonso Zenni Merino, de 70 años, cayó por un barranco de cien metros de altura. Resultaron muertas Francisca Valladares Rojas, de 56 años, y Carmen González Zenni, de 25 y herida gravísima Emilia González Zenni, de 22 años. El conductor resultó con lesiones de carácter leve.

El accidente, que ocurrió en una curva, fue debido a exceso de velocidad.

DOS HERMANOS AHOGADOS

Madrid, 29. (Pyresa). — Los hermanos Manuel y Angel López Reisalas, el primero de 13 años y el otro más pequeño, han perecido ahogados esta tarde cuando se bañaban en el Río Manzanares a la altura del kilómetro 3.300 de la carretera de El Pardo. Los dos muchachos pasaban la jornada festiva en compañía de sus padres.

UN SUERO ANTI-RH

HA COMENZADO LA FABRICACION EN ESPAÑA

Madrid, 29. (Pyresa).— En Madrid, según comunica el diario "Informaciones", ha comenzado la fabricación de un suero anti-RH, en el que siguen las investigaciones llevadas a cabo por un laboratorio sueco. El suero lleva el nombre de "Inmunoglobina Anti-D". Se ha solicitado ya la autorización de la Dirección General de Sanidad para empezar inmediatamente su venta en farmacias.

Según los estudios realizados, hasta la aplicación en la madre de una sola inyección de cinco centímetros cúbicos entre siete y setenta y dos horas después del parto, para proporcionarle una inmunidad que dura seis meses.

MADRID

HOMENAJE AL PAPA, CON MOTIVO DEL ANIVERSARIO DE SU CORONACION

ASISTIERON EL NUNCIO DE SU SANTIDAD Y LOS MINISTROS DE JUSTICIA Y DE AGRICULTURA

MADRID, 29. (Pyresa). — El Nuncio de Su Santidad en España, Monseñor Dadaglio, conversó animadamente durante unos minutos con el Ministro de Justicia, señor Oriol a su llegada a la Catedral para presidir el homenaje al Papa Pablo VI, con motivo del quinto aniversario de su coronación.

El Nuncio de Su Santidad fue recibido a su llegada al templo por los Ministros de Justicia, señor Oriol, y el de Agricultura señor Díaz Ambrona, Presidente de las Cortes Españolas, señor Iturmendi, Capitán General, señor Muñoz Grandes. Subsecretario de Educación y Ciencia, Almirante Jefe de la Jurisdicción Central de Marina, Gobernador Civil, Arzobispo de Madrid-Alcalá, Arzobispo de Sión, Vicario General Castrense y Obispo dimisionario de Lérida.

Dentro del templo ocupó lugar preferente en el presbiterio el Nuncio, mientras los prelados presentes y los miembros del Tribunal de la Rota española también se situaban en el presbiterio. Al pie del altar mayor se situaron los Ministros y autoridades, mientras el resto del templo estaba ocupado por muchos fieles.

El santo sacrificio fue oficiado por el Obispo Auxiliar de Madrid-Alcalá, don Angel Morta quien también predicó la homilía en la que se refirió al simbolismo del nombre de Pedro. Calificó al papado de regalo de Dios y lo calificó de garantía de la continuidad y verdad de la Iglesia. En sus palabras, Monseñor Morta encareció el deber de los cristianos de adhesión inquebrantable y oración por el Papa y puso en guardia a los fieles contra los que, movidos por modas pasajeras y hoy en boga, ponen en peligro con sus palabras y actos la adhesión de la Iglesia al Papa. Monseñor Morta terminó su exhortación con unas palabras en las que pidió que los cristianos manifestasen su adhesión al Papa con la práctica de las enseñanzas del Concilio, el repudio a la violencia y el robustecimiento de la fe.

Terminado el santo sacrificio, durante el cual muchos fieles se acercaron a la Eucaristía, se cantó un Te Deum, en el que ofició Monseñor Dadaglio. El acto terminó con una recepción en un salón de la Catedral durante la cual desfilaron ante el Nuncio los Ministros, autoridades y fieles presentes.

RECEPCION EN LA NUNCIATURA

Madrid, 29. (Pyresa). — Con ocasión del quinto aniversario de la coronación de Su Santidad Pablo VI, tras la jornada religiosa habida hoy en la Catedral de Madrid, mañana, día 30, a las ocho de la tarde, el Nuncio Apostólico concederá una recepción en el edificio de la Delegación Apostólica. A ella están invitados los miembros del Gobierno de la nación, Cuerpo Diplomático y otras personalidades.

TOLEDO

EL CARDENAL PLA Y DENIEL, VIATICADO

A LA CEREMONIA ASISTIO EL MINISTRO DE JUSTICIA

TOLEDO, 29. — A última hora de la tarde de hoy el Obispo Auxiliar de la Archidiócesis, Doctor Granados García, administró la Extremaunción al Cardenal Primado de España Doctor Pla y Deniel.

Estuvieron presentes en la ceremonia sacramental el Ministro de Justicia, don Antonio María de Oriol y Urquijo, el Subsecretario del mismo Departamento, don Alfredo López, llegados expresamente de Madrid para el acto, y la totalidad de las autoridades toledanas. La ceremonia revistió especial solemnidad y concurrió todo el clero de la ciudad y numerosos fieles. Portaban las varas del palacio ocho sacerdotes toledanos.

El Doctor Pla y Deniel contestó con voz firme a las preguntas de ritual y tras recibir la bendicial papal conversó unos momentos con el Ministro de Justicia, quien le transmitió un saludo muy cordial del Jefe del Estado. Poco antes de la administración de los últimos Sacramentos el Doctor que le asiste, don Alfonso López Fando, facilitó el siguiente comunicado facultativo:

«Su Excelencia Reverendísima el señor Cardenal Primado padece una insuficiencia circulatoria que ha venido a agravar su ya avanzado estado de caquexia senil».

Por su parte el Obispo Auxiliar ha divulgado una nota en la que dice entre otras cosas: «Nuestro venerable señor Cardenal está gravemente enfermo. Más por su ancianidad que por enfermedad específica. Por ello y a pesar de que el prestigioso Doctor Fando, que tan cuidadosamente le asiste, no cree el caso de extrema gravedad, el señor Cardenal ha decidido recibir el Santo Viático solemnemente».

MAS DE DOS MILLONES DE TURISTAS INGLESES

VENDRAN A ESPAÑA EN SUS VACACIONES

Madrid, 29. (Pyresa).— Más de dos millones de turistas ingleses visitarán España estas vacaciones, anuncia en una información de su enviado especial en Londres el diario madrileño "El Alcázar". Este número de turistas ingleses supondría un incremento del 14 por ciento sobre la cifra de viajeros del año pasado procedentes de las islas británicas.

Una prueba de la popularidad que España goza entre los turistas ingleses está en que el concurso más popular de las islas ofrece como primer premio "Diez días en la soleada España, la tierra del Jerez".

CENE Y BAILE en los jardines del Club
CIUDAD DE LOS LAGOS
Espectacular ternera al ast
Dirección:
CARRETERA PUERTO DE ALCUDIA - ARTA
(Junto al Puente de los Ingleses)

Cultura General
ABIERTA TODO EL VERANO
Mañana de 9'30 a 1
Tarde de 4 a 10
A. Marín
HUERTOS, 36 - Pral.
(JUNTO VIA ROMA)
COMERCIO IDIOMAS
SECRETARIADO BANCA
ESTENOTIPIA

M.C.D. 2022

DE GAULLE ACONSEJO AL PUEBLO FRANCES UNA DEMOSTRACION ELECTORAL MASIVA

El Gobierno necesita una mayoría eficaz y coherente que permita llevar a cabo la tarea de reconstrucción y potenciamiento

París, 29. (Del enviado especial de Pyresa, Ismael Herráiz). — A la una de la tarde, el General De Gaulle apareció en las pantallas de la televisión. Le escuché en un hogar de París, en medio de una familia española, a esa hora del sábado en que la semana liquida sus quehaceres y penetra tranquilamente en la fiesta. El General, vestido, como siempre, de paisano, estuvo admirable de cordialidad paterna, permitiendo —por una vez— que la «grandeur» se expresara en una emoción vulgar y casi trémula de abuela. La política se humaniza a través de los grandes hombres, y al cabo de tantos discursos como el cronistas ha tenido que soportar, percibió que la voz del General llegaba claramente hasta el corazón de aquel grupo español

ARENGA DE VALOR HISTORICO

Junto a las lecciones políticas que en las últimas semanas nos ha servido la televisión, la arenga del General tendrá siempre un valor histórico, porque la dimensión de una política no está vinculada al medio personal si la personifica democráticamente un caballero susceptible de ser admirado. De Gaulle, digan sus detractores lo que quieran, es un personaje decididamente histórico.

No entiendo bien todo lo que dijo o justificó el General De Gaulle. Solamente me pareció que lo dijo con sinceridad, y en esta Europa, España, Francia, Italia, etc., etc, acosada por los tramposos y los mentecatos, el hecho constituye por sí solo una novedad. Aseguró el General De Gaulle que la República ha estado a punto de ser destruida, afirmación gravísima, pero en Francia, que es un país serio y con un índice de analfabetismo casi nulo, a nadie se le ocurrirá escribir un editorial diciendo que con «Don Pippino, el Breve» la nación no habría corrido peligro. De Gaulle aconseja al pueblo francés una demostración electoral masiva, a fin de que la futura asamblea disponga de una mayoría «fuerte y coherente, capaz de realizar la política que necesita el país».

El discurso brevísimo del General (duró poco más de cinco minutos), tiene, como siempre, el sello de la reflexión y de la invariable política del Presidente de la República Francesa.

Así, una vez expuesta la necesidad de que la asamblea disponga de una mayoría eficaz y coherente, y pueda llevar a cabo la tarea de reconstrucción y de potenciamiento que necesita la República, De Gaulle aludió a la política económica. Esta política debe realizarse «con plena independencia, aunque cooperando activamente con los demás países, especialmente con los del Mercado Común, y acrecentando nuestros intercambios con los demás países del mundo». La pequeña Europa aparece en este párrafo algo así como respaldada modestamente por la cláusula de «Nación más favorita», pero poco más. Es probable que los modestos reproches que la Comisión de Bruselas se ha permitido hacer a Francia por la aplicación justificadísima del artículo 109 del Tratado de Roma, hayan contribuido a esa desdeñosa respuesta del General —y señalan, por consiguiente, la escasa importancia que De Gaulle da a los enfados de Bruselas.

VOLUNTAD DE PLANIFICACION

Como era de esperar, el Jefe del Estado ha vuelto al tema de la «participación» y su proyecto de hacer, a estudiantes, obreros, empleados y menestrales, participar de lleno en la tarea económica y política. Es muy complicado extraer el tema de su vaguedad teórica, pero parece que la voluntad del General De Gaulle está decidida a llevar a efecto una planificación política, social y económica a través de la cual no habrá hombre, mujer o niño de Francia que no sea responsable de la tarea de Gobierno. Con su lenguaje incomparable ha dicho: «En resumen: Se trata de que la participación sea la norma y el resorte de la Francia renovada». Lo más importante es conocer la composición de la nueva Asamblea, y el lunes, por supuesto, saldremos de dudas. El 11 de Julio el Parlamento que mañana designe el cuerpo electoral tendrá su primera reunión y durante quince días celebrará sesiones en las que tendrá que decidirse con respecto a un orden del día muy amplio.

Si la mayoría actual es confirmada, y todavía más, ampliada por las urnas, tendrá que examinar el déficit presupuestario que imponen las nuevas cargas salariales y en general las complicaciones derivadas de los sucesos de Mayo. Se da por seguro como ya anuncié ayer, una organización ministerial que, al parecer, no afectará a los Departamentos de Asuntos Exteriores, Hacienda e Interior. Naturalmente, el tema «fantasma» la cuestión que parece más enrevesada, es la universitaria. El Gobierno piensa preparar una ley de educación nacional que permita hacer frente a los inevitables problemas que planteará el nuevo curso. Pero los gastos correspondientes a la reforma tendrán que ser sometidos a la Asamblea en otoño. Y es para entonces cuando los resultados electorales nos revelarán su auténtico valor práctico.

EL TIEMPO

OLA DE CALOR

MADRID, 29. (Pyresa). *Esta semana, poco después de iniciarse el verano astronómico, ha tenido lugar un aumento progresivo de la temperatura que ha culminado con una ola de calor muy acusada. La máxima termométrica alcanzó los cuarenta y dos grados en Sevilla, cuarenta y uno en Córdoba, cuarenta en Badajoz y Jaén, treinta y ocho en Cáceres, Toledo y Zaragoza, treinta y siete en Madrid, Ciudad Real, Granada, Salamanca, Logroño y Jerez de la Frontera, y treinta y seis en Guadalajara, Zamora, Valladolid y Pamplona.*

Pero los termómetros no fueron solamente rigurosos en cuanto a las máximas, sino que también el calor fue importante en las horas de la madrugada. Así tenemos mínimas tan elevadas como los veinticinco grados registrados en Jaen, los veinticuatro en Cáceres y Cádiz; veintidós en Madrid, Zaragoza y Huelva; veintiuno en Badajoz, Málaga, Toledo y veinte en Segovia, Valencia, Alicante e Ibiza. El calor, como vemos, ha sido agotador, rebasándose los cuarenta grados, ampliamente en las comarcas meridionales de la Península y, sobre todo los veinte de temperatura mínima, por encima de la cual el sueño no se concilia o, en su caso, no llega a ser reparador.

Al comienzo de la semana todavía quedaba alguna inestabilidad atmosférica, tras el paso del frente frío que cruzó la Península por entonces, registrándose lluvias en aquellas fechas del orden de veintiuno litros de promedio regional en Galicia, de siete en Cantábrico y Ebro y de dos a tres en el Duero y Cataluña.

INFORMACION TECNICA Y PRONOSTICO

La situación genera meteorológica continúa favorable a la continuidad de las temperaturas altas, sobre todo por la presencia del anticiclón europeo que se extiende hasta el Mediterráneo próximo y el cual fuerza a soplar sobre la Península el viento caliente y seco de origen africano. Mañana, pues, deberá mantenerse el buen tiempo despejado en toda España.

TEMPERATURAS EXTREMAS EN ESPAÑA

En Madrid: Máxima, 35'6; mínima, 22'6 En Badajoz y Sevilla, máxima, 43. — Otras máximas: 42 en Córdoba, 41 en Jaén y 40 en Cáceres. — En Teruel: 12 de mínima.

TEMPERATURAS EXTREMAS CIUDADES EUROPEAS

	Mínima	Máxima		Mínima	Máxima
Oslo	12	22	Marsella	19	31
Estocolmo	10	22	Lisboa	22	37
Helsinki	10	15	Berlín	15	20
Londres	13	21	Hamburgo	10	18
Manchester	10	20	Frankfurt	18	25
Birmingham	13	20	Munich	21	25
Amsterdam	10	22	Bonn	15	21
Bruselas	13	21	Viena	18	28
Copenhague	10	17	Milán	20	32
Berna	21	31	Roma	17	27
París	16	23	Palma de Mallorca	15	35
Lyon	16	30			

Se desempolva el caso del «Autobús de la muerte»

NUEVE PARTISANOS COMUNISTAS ACUSADOS DE ASESINATO

Si hubo delito común, los culpables serán juzgados

PERO SI FUE UN ACTO POLITICO, EL CASO SERA SOBRESEIDO

ROMA, 29. (Pyresa). — Nueve antiguos partisanos comunistas de la zona de Carpi han sido denunciados a la justicia acusados del asesinato de los pasajeros del llamado «autobús de la muerte», después de concluída la última guerra mundial. Los «carabinieri» del lugar iniciaron investigaciones y excavaciones meses atrás, hasta encontrar los restos de un buen número de personas, identificados como pertenecientes a as personas que viajaban en uno de los autobuses dispuestos por una obra religiosa para trasladar desde el norte de Italia a los desplazados por la contienda. Los ocupantes de varios de estos autobuses, entre ellos excombatientes y civiles, incluso alguna mujer, no llegaron nunca a su destino. En la zona se susurraba que habían sido asesinados por las partidas comunistas que dominaban la región e imponían la ley del terror. Pero nadie se ha atrevido durante todos estos años a romper el silencio. Ha sido el testamento de uno de los culpables el que, al parecer, ha permitido a los «carabinieri» desempolvar antiguas denuncias y seguir nuevas investigaciones.

Si el juez estima que los asesinatos fueron cometidos por «motivos políticos», el caso será archivado y los antiguos partisanos comunistas seguirán en libertad. El proceso solo será seguido en el caso de que el juez, en atención de la falta de cualificación política de algunas de las víctimas y de la rapiña a que debió entregarse la cuadrilla, entienda que se trate de un «delito común». Pero aún en este caso el juez, con una consideración amplia de la ley, podría considerar prescrito el delito.

Los restos fueron encontrados varias semanas antes de las elecciones y algunos periódicos comenzaron una gran campaña en torno al descubrimiento y a sus antecedentes. Pero las investigaciones y la campaña se suspendieron bruscamente y el silencio cayó sobre la fosa de Carpi, hasta que nuevamente hoy, reaparece el caso.

Grandes inundaciones en Méjico

Fuerzas del Ejército intervienen en las operaciones de auxilio y rescate

Más de 450 mil personas afectadas por la catástrofe

Méjico, 29. (Efe). — Ante las inundaciones provocadas por las lluvias que están cayendo desde la última semana y la inminencia del desbordamiento del Río Churubusco, que devastaría 58 colonias de la ciudad Nctzahualcoyot (periferia de esta capital) el Ejército declaró hoy a este municipio «zona de desastre». El número de personas que se ven afectadas por las inundaciones es de 450.000.

Desde las últimas 48 horas la policía y el ejército realizan constantes operaciones de rescate en las viviendas más afectadas. Según noticias de la prensa, una niña ha perecido ahogada el día de ayer.

Junto al desastre ocasionado en los modestos hogares se teme el peligro de epidemias De hecho ya se han registrado casos de sarampión y de infecciones gastrointestinales. El Ejército ha puesto sus vehículos a disposición de los obreros que deben acudir a sus trabajos cada día, ya que el agua y lodo formados hacen impracticables el paso a vehículos de transporte urbano.

Un batallón de soldados ha llegado al lugar para proceder a desalojar a los damnificados. Las 58 escuelas primarias de la zona se han habilitado para dar albergue a las familias que han debido abandonar sus hogares.

El Río Santa Clara, del que es afluente el Churubusco, se salió de su cauce con aguas negras de los desagues de la ciudad. Las autoridades médicas están tomando todas las precauciones para evitar que surjan epidemias.

Si el Río Churubusco se desborda —y sólo faltan diez centímetros para ello— unas veinte colonias de viviendas modestas estarían en peligro de desaparecer, afectando a varios centenares de miles de personas.

Si las lluvias continúan como parece probable, toda esta zona periférica se convertiría en un lugar de desastre.

OCASION

PISO EN ARTURO RIZZI, vendemos, con 3 dormitorios, sala estar, comedor, cocina amueblada, baño y aseo. Precio: 750.000 Ptas. - Forma de pago: 185.000 Ptas. de entrada y 4.000 Ptas. mensuales, intereses incluidos. INMOBILIARIA BAUZA. - Avda. General Primo de Rivera, 35. - Teléfono 21 41 62

Doctor M. Mora Esteva
estará ausente
Durante el mes de Julio

NUEVA YORK

ESCISION ENTRE LOS DEMOCRATAS

LOS PARTIDARIOS DE McCARTHY SE REBELARON CONTRA LOS POLITICOS PROFESIONALES

HUBO GOLPES Y FORCEJEO CON LA POLICIA

NUEVA YORK, 29. (Del corresponsal de Pyresa, interino). — En pocas ocasiones en la corta historia de Estados Unidos, comparativamente con las naciones de Europa, ha estado aquí la situación política tan confusa. Ayer se produjo un tremendo alboroto en una reunión del partido mayoritaio demócata de Estado o provincia de Nueva York, de extraordinaria importancia industrial, obrera y en orden a población pues cuenta con cerca de dieciocho millones de habitantes.

El escándalo en el que hubo empujones, golpes y forcejeos con los agentes del orden, lo que prueba que también los anglosajones tienen sangre caliente, se originó cuando los partidarios del aspirante a candidato por el partido demócrata, el Senador Eugene Mccarthy, quien viene demostrando tener una extraordinaria popularidad entre el pueblo, se rebelaron ruidosamente contra el aparato del partido cual a su manera de ver no les otorgaba el debido reconocimiento en cuanto a número de delegados en el Comité Provincial a la Convención Nacional que se reunirá dentro de unas semanas para determinar quién será el candidato del partido, si el Vicepresidente actual de la República, Humphrey o el propio Senador Mccarthy.

El alboroto no tendría sino escasa importancia si se tratase de un caso aislado, pero los incidentes de esa clase están ocurriendo con frecuencia. Desde el asesinato del Senador Robert F Kennedy, ocurrido el cinco de junio, la escisión dentro del Partido demócrata, cuyo jefe titular es el Presidente Lyndon B. Johnson, se ha agudizado, polarizándose las dos grandes corrientes de opinión interna en Humphrey y en Mccarthy. El primero apoyado por el aparato oficialista y del partido, y el segundo por una oleada de opinión que se opone a respaldar a los candidatos que imponen los viejos políticos profesionales.

SUCEDE EN AMBOS PARTIDOS

Ante esta evidente escisión que se manifiesta en el seno del Partido demócrata que está en el poder, podría pensarse que habría de resultar beneficiado el partido opositor o sea el republicano, cuyo último Presidente fue el General Dwight Eisenhower. En realidad, no lo es así. Y la razón es que esa misma repulsa los candidatos impuestos se ha exteriorizado entre los republicanos, que aparecen igualmente divididos.

El exVicepresidente de la nación es el candidato «oficial» republicano. El actual Gobernador del Estado de Nueva York, Nelson Rockefeller representa dentro del Partido el mismo sentimiento de rebelión que Mccarthy entre los demócratas.

Los dirigentes oficiales de ambos partidos afirman que la decisión ha sido tomada, o sea que Nixon y Humphrey cuentan ya para triunfar con un número suficiente de delegados a las convenciones para designar a los candidatos.

NI NIXON, NI HUMPHREY GOZAN DE POPULARIDAD

Hace unos días el ponderado comentarista James Reston escribía: "Ni Nixon ni Humphrey gozan de popularidad... entre los jóvenes, los pobres y los negros...", señalando que, por lo menos, una parte importante del electorado no está de acuerdo con la selección "oficial" de candidatos. Y añadía:

Existe un sentimiento de desasosiego en el país estos días respecto de las próximas elecciones, porque el pueblo se siente impotente para poder influir en la selección de los candidatos presidenciales.

La gente ve y escucha a los aspirantes y candidatos. Siguen con interés las encuestas de popularidad, y escuchan a los comentaristas, pero en fin de cuentas la decisión depende de una mayoría de los delegados a la convención que principalmente responde a sí mismo y a sus jefes políticos.

Es por todo esto que existe ansiedad e incluso cinismo entre el electorado respecto a tal proceso democrático.»

La pugna entre la opinión pública general, impotente para expresar sus preferencias, y la estructura partidista, ha llegado a tal punto de exarcebación que es posible que éstas sean las últimas elecciones presidenciales que se celebren en Estados Unidos bajo tal sistema de elecciones internas de los partidos.

PAPELES PINTADOS LAVABLES
Nacionales y extranjeros. Escoja entre cientos de modelos en BENDIX, calle MARIANO AGUILO n.º 54 (esquina Lorenzo Riber) Teléfono 21 63 23

M.C.D. 2022

Londres

Los cristianos separados celebran su «Vaticano II»

EN UPSALA (SUECIA) SE REUNEN OBISPOS Y JERARCAS REPRESENTANDO A 433 MILLONES DE PROTESTANTES Y ORTODOXOS

Las 232 Iglesias estarán presididas por el Primado de Inglaterra Arz. de Canterbury

LONDRES, 29. (Del corresponsal de Pyresa, Antonio Castro). — Los cristianos separados celebran su «Vaticano II»: La próxima semana se reunen a 80 kilómetros de Estocolmo, en Upsala. Obispos y jerarcas que representan a 433 millones de protestantes y ortodoxos. Las 232 Iglesias anglicanas están presididas por el Primado de Inglaterra, Arzobispo de Canterbury; más de un centenar de obispos llegarán desde Asia; 80 de Africa; 27 de Hispanoamérica; 42 de Australia; 188 de Norteamérica y unos 400 de Europa; con los consejeros y observadores totalizarán 1.250 personas.

Es la cuarta asamblea del Consejo Mundial de las Iglesias; la última tuvo lugar en Nueva Delhi hace siete años.

Martín Lutero King figuraba en la lista de los oradores de Upsala. Uno de los organizadores nos dijo: «Esta asamblea, cuyo principal orador fue asesinado pocos meses antes de su apertura, no puede olvidarse de las agonías del mundo: El mundo es nuestra agenda».

ASAMBLEA MUNDIAL

La primera asamblea del Consejo Mundial de las Iglesias nació hace veinte años en Amsterdam. Allí confluían hasta fusionarse en el nuevo organismo las organizaciones supranacionales «Life and Work» y «Fait and Order» Todo apuntaba ya a un cristianismo práctico cuyo objetivo primario era el ecumenismo.

De Amsterdam a Upsala el progreso ha sido notable. Los cristianos separados de Roma han levantado su bandera en Ginebra y estuvieron presente en el último Concilio de Roma. El acercamiento católico - protestante ortodoxo es irreversible. Ahora las «hermanos separados» echarán los cimientos para un ecumenismo más profundo a desarrollar en los próximos seis años.

Pero las dificultades son aún graves; la Asamblea carece de poder ejecutivo, dada la amplia variedad de criterios que ha dividido a sus miembros. El mismo concepto de quien es Cristo no puede ser abordado ampliamente con identidad de pareceres.

TENSIONES

«La asamblea deberá resistir cualquier intento de manejos con fines políticos —nos dice uno de los 16 delegados británicos, el Canónigo Bawley—; esta presión ha sido muy fuerte hasta ahora y sus consecuencias las tenemos en el caso griego».

El caso griego es sencillo: El Santo Sínodo decidió no acudir a la Asamblea porque en la Sede de estas se habían lanzado graves acusaciones contra el régimen de Atenas. Hubo explicaciones posteriores y el 14 de este mes el Santo Sínodo volvió a reunirse para aprobar el envío a Upsala de 4 metropolitas.

La impaciencia de las escuelas teológicas de Europa y Norteamérica, enredadas en una especie de «debate sobre Dios», excita tensiones entre los Obispos más preocupados del aspecto pastoral: «Millones de hombres tienen hambre de Dios, mientras que nuestros teólogos dedican su tiempo a sofismas».

Los jóvenes protestantes que envían 150 delegados a Upsala se declaran también decididos a la secesión, aunque sus procedimientos parece que provocarán reacciones contrarias entre los mayores.

Incluso la presencia de Roma en Upsala ha creado problemas. Los quince representantes del Papa figuran como «observadores consultados», un grado muy superior al reservado para los cristianos separados que asistieron al Vaticano II. Pero varias iglesias han advertido a la asamblea que si Roma es admitida como miembro de pleno derecho, ellas se retirarán.

«No seremos moralizadores que pretendan solucionar todos los problemas del mundo» promete el Canónigo Bawley.

Sin embargo, el temario de Upsala es ambicioso, como el Vaticano II aspira a «una renovación profunda de la vida de la iglesia». Todas las ponencias tienen una fuerte proyección exterior; «La Unidad de las Iglesias en un mundo atomizado»; tarea de la Iglesia en el desarrollo social y en los asuntos internacionales. «Culto a Dios en una era secular» y, por último, «Hacia un nuevo estilo de vida».

Al mismo tiempo le aguardan serios problemas estructurales misiones y evangelismo o, dicho en otras palabras, como puede abrirse camino el celo evangélico a través de las barreras de otras confesiones.

Y otro: ¿Predicamos el evangelio a los católicos?, porque la asamblea sabe que la actual coexistencia católico-cristiana en muchas partes no funciona.

VALPARAISO (Chile)

Sorprendentes progresos de la joven M.ª Elena Peñaloza

Valparaiso, Chile, 29. — Sorprendentes progresos ha registrado la joven María Elena Peñaloza Morales, de 24 años, a quien le fuera practicado el viernes último un trasplante de corazón, recibiendo el órgano de un hombre de 32 años. Según el último boletín médico del hospital naval "Almirante Neff", la paciente recibió su primera alimentación por vía bucal.

Después de una noche de vigilia, en la que los médicos que intervinieron en la histórica operación se mantuvieron a la cabecera de la joven María Elena Peñaloza, las autoridades del establecimiento señalaron que la paciente había amanecido en un estado que fue definido como "apacible" y, al parecer, ha iniciado su recuperación, aunque todavía no ha pasado el período crítico de posible rechazo del organismo al corazón injertado.

Según los facultativos las reacciones adversas podrán presentarse después del tercer día, es decir, a contar del lunes próximo.

Entretanto, Marí Elena Peñaloza se encuentra asilada totalmente del resto del hospital. Ha sido instalada en una cámara esterilizada alejada de cualquier contacto extraño, para evitar posibles contagios perjudiciales.

También se dijo que la muchacha, que es la paciente más joven del mundo de trasplante cardíaco, despertó ocasionalmente durante la noche, pero no se dieron mayores detalles de estas reacciones.

El Presidente de la República, Eduardo Frei, al conocer la noticia de este trasplante hizo una llamada telefónica al hospital naval de Valparaiso, para felicitar a los integrantes del equipo médico que había cumplido con la hazaña científica.

Londres

FIN DE SEMANA SIN TRENES

LONDRES, 29. (Efe). — Practicamente han fracasado todos los esfuerzos para evitar la total paralización de los ferrocarriles británicos en este fin de semana. A las diez de la noche, todos los trenes dejarán de circular y hasta las seis de la mañana del lunes no volverán a ponerse en movimiento.

El «London Transport» del que depende el «Metro» de Londres, ya ha anunciado que no habrá servicio a primera hora del lunes y que cuando sea reanudado se producirán considerables retrasos.

Ello se debe a que no habrá nadie para hacer el turno de noche, de manera que no será posible preparar las unidades con tiempo para entrar en servicio.

El Presidente del Consejo de Dirección de los Ferrocarriles británicos, Sir Henry Johnson, ha vuelto a insistir en que serán enviados a casa sin sueldo todos aquellos obreros y empleados a quienes la actual paralización parcial haya dejado sin trabajo.

La medida entrará en vigor en el curso de la próxima semana y afectará a unos 5.000 ferroviarios.

Leonard Neal miembro del Consejo de Dirección encargado de negociar con los representantes Sindicales ha precisado por su parte que si se llega a un acuerdo en los próximos días los trabajadores se beneficiarán del mismo a partir de agosto.

En espera de un ofrecimiento de última hora la Comisión Ejecutiva de la Unión Nacional de Ferroviarios (N. U. R.) anunció ayer que sus miembros permanecerán reunidos en Londres para el caso de que se produjera algún acontecimiento que permitiera reanudar conversaciones en vista de un eventual acuerdo

La densidad del tráfico, era extraordinaria desde primeras horas de la mañana. Todas las carreteras se hallan llenas de automóviles ocupados por las familias que tratan de evitar los embotellamientos de fin de semana.

Solo de la central de autobuses de Victoria saldrán 750 unidades en el curso de la jornada.

BRUSELAS

A LAS 12 DE LA NOCHE DE HOY, LA EUROPA DE LOS SEIS DEBE QUEDAR SIN FRONTERAS

Bruselas, 29. (Por telex, del corresponsal de Pyresa, Ignacio María Sanuy).—En teoría la noche del domingo, a las doce para ser exactos, la Europa de los seis se debe quedar sin fronteras. Esta teoría es algo más que un sueño, pero tampoco va a coincidir exactamente con la realidad. Una vez más, media un trecho de lo pintado a lo vivo, aunque este trecho sea breve y se encierre en puros galimatías administrativos.

La comisión de las comunidades europeas acaba de publicar una directiva recomendando a los Estados miembros que se eliminen físicamente las barreras que hay en todos los puestos fronterizos e incluso la palabra frontera. Pero esta medida se sitúa en las normas psicológicas o estéticas. Haría mal efecto que el viajero, después del primero de julio se encontrase con el panorama acostumbrado cuando va de uno a otro país. En la práctica las cosas seguirán externamente igual y los agentes de aduanas no se irán a casa, siguiendo además en sus puestos para percibir otras tasas que no son los puros aduaneros y ejerciendo controles sanitarios y técnicos que subsisten después de la fecha final de las fronteras.

Las señoras que se pregunten si desde el lunes será posible pasar tranquilamente buenos perfumes o los caballeros que inquieran si el whisky será ahora como agua bendita y sin tasas, conviene que no se hagan ninguna ilusión.

LA EUROPA ADULTA

Pese a todo ello, estamos en el final de una etapa importantísima y es riguroso saludar el nacimiento de una Europa adulta, después de diez años en que los seis países del Mercado Común vienen ejercitándose en superar prejuicios de todas clases y en practicar un lenguaje comunitario que exprese una acción común y un patrimonio que todos deben sentir como propio. Se impone un brevísimo balance de este decenio, de este desarrollo nuevo del viejo continente europeo. Y este balance se puede hacer breve y sumariamente diciendo que de 1958 a 1968 el desarrollo de los intercambios entre los seis países de la Comunidad Europea ha crecido en una medida equivalente al doscientos cincuenta y cuatro por ciento. Al mismo tiempo, y en el mismo período, el consumo privado en el Mercado Común se acrecentó en una tasa entre dos y tres veces más elevada que la tasa correspondiente al costo de la vida. Y por otra parte, el comercio de los seis países hacia el exterior de la Comunidad Europea se ha desarrollado a un ritmo inimaginable en el momento en que se firmó el Tratado de Roma. Baste decir que las importaciones, expresadas en millones de dólares, pasaron de 16.156 en 1958 a 30.767 el pasado ejercicio, mientras que las exportaciones, igualmente expresadas en millones de dólares, eran de 15.911 en 1958 y fueron de 31.627 en 1967.

Estos son datos de peso que de por sí lo explican casi todo. Estamos, pues, al final de una etapa cuya realidad aplastante está fuera de juicio. Pero esta misma noche debe iniciarse otro camino en el que se ha de producir la fusión de las estructuras económicas de cada uno de los seis países para abrir la puerta a una verdadera comunidad política. Esta segunda etapa es posible que necesite más tiempo que la primera. No sólo más tiempo, sino también un tiempo accidentado y con accidentales baches y hasta retrocesos. El lunes será otro día. Ojalá la jornada se entregue a una esperanza nueva y cierta mientras clarea un horizonte donde no faltaron breves y significativos eclipses.

CUANDO EL CALOR APRIETA...

unas pulverizaciones de OZONO-PINO RUY-RAM, perfume del bosque. — "RUY-RAM". Higienisa. — Madrid.

EL CUARTEL GENERAL ISRAELI EN JERICO, DESTRUIDO POR GUERRILLEROS ARABES

MURIERON EL GOBERNADOR MILITAR Y NUMEROSOS OFICIALES Y SOLDADOS

BEIRUT, 29. (Efe Reuter). — Guerrilleros árabes han destruído el cuartel general de las fuerzas israelíes en Jericó, dando muerte al Gobernador militar y a numerosos oficiales y soldados, según informa un comunicado facilitado por el mando general de Al-Assifa, fuerzas militares del Movimiento Nacional de Liberación de Palestina Fatah.

En dicho comunicado se dice que los guerrilleros colocaron explosivos en el cuartel general que ocasionaron grandes destrozos y un elevado número de víctimas, entre quienes figuraban el Gobernador miiltar y su Secretario.

El Presidente del Irak vendrá a España en octubre

Bagdad, 29. (Efe).— El Presidente de la República del Irak, General Abdel Rahman Aref, hará una visita oficial a España el mes de octubre próximo, según se ha sabido en esta capital de fuente autorizada.

La visita es consecuencia de la invitación hecha el mes de febrero último al Presidente Aref por el Jefe del Estado español, Generalísimo Franco.

La fecha exacta de la visita no ha sido fijada todavía.

Se subraya que esta visita sería la primera hecha por un Jefe de Estado iraquí, desde que fue instaurada la República en Irak el mes de julio de 1958.

Y VAN...

OTRO AVION, OBLIGADO A VOLAR HACIA CUBA

NUEVA YORK, 29. (Efe). — Un avión norteamericano con 21 pasajeros a bordo ha sido obligado por un hombre armado con una pistola a volar hacia Cuba cuando se disponía a aterrizar en Miami (Florida).

El avión secuestrado en vuelo sobre la Península de Florida ha aterrizado felizmente en La Habana, ha anunciado la compañía «Southeast Air Lines», propietaria del aparato.

El avión se dirigía desde Marathon (Florida) a Cayo Hueso y Miami, fue desviado hacia el aeropuerto de la capital cubana a las tres de la tarde (hora local) por un desconocido.

El piloto del bimotor, radió un mensaje al aeropuerto de Miami, diciendo que un hombre con una pistola había secuestrado el aparato y que se veía obligado a desviar su ruta hacia La Habana.

Este es el quinto avión que ha sido obligado a aterrizar en Cuba en lo que va de año.

LA SANTA SEDE PREPARO LAS NEGOCIACIONES DE PAZ ENTRE EE. UU. Y NORDVIETNAM

(Viene de la primera página)

INTERVENCION EN LAS NEGOCIACIONES DE PAZ

Cuando apenas se habían apagado los ecos del anuncio pontificio de la identificación de los restos mortales de San Pedro, casi a la misma hora en que Pablo VI se recogía en oración en la gruta vaticana ante las reliquias del Príncipe de los Apóstoles, del Primer Pontífice de la Cristiandad, en Washington y en el Vaticano se hacía simultáneamente el anuncio de la intervención de la Santa Sede en la preparación de las negociaciones de paz para el Vietnam, solicitada por el Presidente Johnson al Papa durante su encuentro en el Vaticano. El anuncio lo hacía en Washington el portavoz de la Casa Blanca, mientras que en Roma se le encomendaba a Monseñor Cassaroli, Secretario para los asuntos públicos de la Iglesia, concediendo la exclusiva a la televisión italiana y a la agencia americana «United Press».

Los esfuerzos realizados hoy para obtener de Monseñor Casaroli alguna nueva precisión, han resultado practicamente infructuosos, a menos que lo haya hecho por el conducto predilecto de la «UPI».

Monseñor Casaroli se ha negado a precisar cuando ni donde se encontró con los representantes de Hanoi. El anuncio actual, sin embargo, confirma las sospechas que crecieron en el pasado mes de Enero, cuando tuvo noticia de su imprevisto viaje a París y de su visita a la sede de la Embajada del Vietnam del Norte. Es conocido, por otra parte, que la Nunciatura de París mantuvo contactos con los representantes de Hanoi al menos dos veces: En diciembre de 1967 y en los primeros días de Enero de 1968, cuando Monseñor Innocenti entregó a un diplomático de Hanoi el texto del mensaje de Pablo VI para la «Jornada Mundial de la Paz». Otro contacto se produjo en el pasado mes de Abril, cuando el Papa hizo saber a la representación vietnamita en París, igual que al Presidente Johnson su ofrecimiento de poner a disposición de las dos partes el Palacio de Letrán o un edificio vaticano como sede de las negociaciones, cuyo comienzo se dilataba por entonces al no ponerse de acuerdo ambas partes sobre el lugar para el encuentro.

VALOR SIMBOLICO

En los medios políticos romanos se considera que las revelaciones hechas simultáneamente en Washington y en la Santa Sede tienen un valor puramente simbólico, puesto que la mediación vaticana, a lo que parece desprenderse de ellas, no fue resolutiva. Se piensa que se trata de una iniciativa de la Secretaría de Estado, deseosa de alumbrar, precisamente al concluirse el «Año de la fe», algún elemento positivo que permita demostrar la participación activa del Vaticano en la política de pacificación mundial. La paz, en efecto constituye acaso la preocupación dominante del Pontificado de Pablo VI, en su doble dimensión de la paz entre los pueblos y de la paz interior de la Iglesia. Y resultaba desconsolador, sin duda, cerrar el «Año de la fe» sin un mensaje realmente esperanzador en uno u otro sentido

El Papa ha inaugurado esta tarde el nuevo oratorio de San Pedro, en el marco conmemorativo del cierre del «Año de la fe». El oratorio de San Pedro es una antigua y sólida obra de asistencia a la infancia, patrocinada por el Cardenal Ottaviani. No deja de tener un cierto regusto simbólico, se comenta en algunos medios vaticanos, que Pablo VI clausure el «Año de la fe» junto al Cardenal Ottaviani, durante tantos años empeñado en la tarea de defender la unidad de la fe desde el Santo Oficio.

M.C.D. 2022

EN PLENA COSTA BRAVA

LA MAS POTENTE EMISORA DE RADIO DEL MUNDO, HA EMPEZADO A EMITIR

PARA LOS PAISES SITUADOS TRAS EL TELON DE ACERO, INSTALADA POR LOS EE.UU.

Gerona, 29. (Cifra).— La más potente emisora mundial de radio ha empezado a emitir en período de pruebas, en la localidad de Pals, en plena Costa Brava.

Dicha emisora, instalada por el Gobierno de Estados Unidos, previo acuerdo con el de España, tiene una potencia de un megawatio, es decir, mil kilowatios, y está destinada a emitir directamente para los países situados tras el telón de acero. A dicha emisora, cuya programación será de 24 horas ininterrumpidas, es seguida en potencia por Radio Moscú, que emite en 500 kilowatios. En su día, la nueva emisora pasará al Gobierno español, según el convenio establecido.

NUEVO PARADOR DE TURISMO EN ZAMORA

Inaugurado ayer por Fraga Iribarne

Zamora, 29. (Cifra). El Ministro de Información y Turismo, don Manuel Fraga Iribarne, acompañado del Subsecretario de Estado de la Presidencia del Gobierno de Portugal, Doctor Paulo Rodrigues, ha inaugurado hoy el Parador Nacional de los Condes de Alba y Aliste, en Zamora.

Este nuevo establecimiento, que hace el número 73 de los que integran la Red Nacional de Paradores y Albergues del Ministerio de Información y Turismo, se encuentra emplazado en el mismo centro urbano de Zamora y ha sido instalado en el antiguo palacio de los Condes de Alba y Aliste, que se alzó sobre el solar de la vieja alcazaba zamorana, hacia el año 1459. Tras sucesivas etapas históricas, en 1502 resultó seriamente dañado durante la guerra de los comuneros; en 1798, después de múltiples modificaciones, fue destinado a Casa - Hospicio, hasta nuestros días en que ha sido cedido por la Diputación Provincial al Estado.

En la actual restauración y habilitación del palacio para Parador Nacional, se han invertido más de 31 millones de pesetas, de los cuales más de 22 millones han correspondido a la obra en sí del edificio y cerca de nueve millones a la dotación de mobiliario y menaje.

El nuevo parador cuenta con diecinueve amplias habitaciones dobles con baño, dos de ellas con salón propio. Su comedor tiene capacidad para cien plazas, mas amplia terraza que puede ser habilitada como comedor en verano. Por entrada independiente se pasa a una típica «taberna» que, junto con un bar moderno, forma parte de las dependencias del parador. Dispone asimismo de dos confortables salones y un atrayente patio, rodeado con galería cubierta, mas una buena piscina, con vestuarios independientes. Posee todos los servicios complementarios correspondientes a un hotel de categoría de primera B.

LOS TOROS

DE UN TIRO MATO LA GUARDIA CIVIL, EL PRIMERO DE CHACARTE

QUE LE FUE DEVUELTO A LOS CORRALES EN CASTRO URDIALES

Castro Urdiales, 29. — Toros de Luciano Cobaleda, de Plasencia (Cáceres), que dieron regular juego, media entrada.

Rafael Chacarte, faena entre pitos y protestas al primero. Varios pinchazos e intentos de descabello. Tres avisos. El toro es devuelto a los corrales donde fue muerto de un disparo por la Guardia Civil. En el segundo faena voluntariosa, acusando falta de entrenamiento. Varios pinchazos e intentos de descabello. Silencio.

Pablo Alfonso «El Norteño», faena lucida al primero. Varios pinchazos y estocada. División de opiniones. En el último, faena variada. Varios pinchazos y media estocada. Ovación.

TORO INDULTADO

EN SEGOVIA

Segovia, 29. — Corrida de Feria. Seis toros de Amelia Pérez Tabernero, de Madrid, desiguales para la lidia. Calor y lleno en la plaza.

Andrés Hernando a su primero lo mata de un pinchazo, media corta y descabello. Ovación, una oreja y vuelta.

En su segundo, que es protestado por el público fue sustituido por otro de mala casta, intenta arreglarlo y lo despacha de dos pinchazos y tres descabellos. Aplausos.

Palomo Linares, a su primero, un pinchazo y una entera. Ovación una oreja y vuelta.

A su segundo, un pinchazo y una entera. Ovación dos orejas, rabo y vuelta.

Gabriel de la Casa en su primero pinchazo y media. Ovación una oreja y vuelta

En el último, de buena lámina, noble y bravo se luce con la capa y la muleta. Al simular con la mano la suerte de matar se engancha con un arpón y se hiere.

El toro es indultado y vuelve a los corrales. Gabriel de la Casa pasa a la enfermería. Es ovacionado y se le conceden las dos orejas y el rabo simbólicamente.

Gabriel de la Casa y Palomo Linares son paseados a hombros.

BERLIN ES EL MOTIVO DE MAYOR INQUIETUD PARA EL GOBIERNO FEDERAL ALEMAN

Ni las declaraciones de Rusk ni el comunicado de la OTAN son tranquilizadores

Se desconfía de la llamada «complicidad» soviético-americana

BONN, 29. (Del corresponsal de Pyresa, Alberto Crespo). — Berlín. He aquí el primer motivo del inquietud para el Gobierno Federal alemán, no obstante las declaraciones contenidas en el último comunicado de la OTAN y la visita-relámpago a Bonn del Secretario del Departamento de Estado, Dean Rusk. De hecho, las declaraciones del Consejo de Ministros de la OTAN y de Rusk no tienen más que un valor simbólico, y los dirigentes de Bonn, que en el fondo lo saben de sobra, parecen resignados a la idea de que todo seguirá igual, de acuerdo con lo previsto por Ulbricht, en tanto llegan nuevas iniciativas de Pankow contra Berlín.

En realidad, la reacción occidental, especialmente la norteamericana, sólo alcanzará un carácter determinante cuando las restricciones impuestas al tráfico con la excapital pongan seriamente en peligro las comunicaciones de los tres aliados occidentales con sus guarniciones berlinesas. Esto no sucederá nunca, probablemente, ya que la Unión Soviética no está interesada en absoluto en provocar una nueva crisis de Berlín, parecida al bloqueo de 1948-49.

«COMPLICIDAD» SOVIETICO-AMERICANA

Evidentemente, el entendimiento americano-soviético (aquí lo llaman algunos «complicidad») es hoy por hoy lo primero para unos y otros. Los intereses alemanes vienen después. Esto lo ha podido constatar Kiesinger al darle a entender con toda claridad los americanos que su visita a Washington —en la que pensaba— sería inoportuna en las circunstancias presentes. Según los cálculos norteamericanos, una parada de cuatro horas de Dean Rusk en Bonn bastaría para establecer el contacto de rigor cada vez que sobre Berlín se cierne algún peligro o cada vez que conviene acallar los clamores demasiado estentóreos de. Gobierno de Bonn.

Sin embargo, hay que convenir en que los dirigentes alemanes occidentales han recibido algún estímulo consolador, a pesar del aire entre simbólico y platónico de las declaraciones occidentales sobre Berlín. Por primera vez, el comunicado de la reunión de la OTAN en Reikiavik afirma que los los miembros de la Alianza Atlántica no reconocerán en ningún caso a la República Democrática Alemana. De añadidura, se recuerdan las obligaciones soviéticas hacia Berlín, aunque sin complicar directamente a Moscú en las últimas medidas tomadas por Ulbricht. Y Dean Rusk, en Bonn, fue todavía más terminante. No sólo aprobó sin reservas de que nadie debe minimizar la determinación de la OTAN y Washington de mantener la libertad de los accesos a Berlín.

MORALEJA

La moraleja que puede extraerse de todo esto es clara. Se acepta el hecho consumado de las medidas restrictivas de la circulación con Berlín impuestas por Ulbricht, sin contramedidas de retorsión, con la esperanza de que la Unión Soviética les aconseje a sus amigos de Pankow una cierta moderación... al menos por algún tiempo. Porque, en definitiva, lo importante para Alemania no es lo que hablan alemanes y americanos cuando se ven, sino los términos del compromiso elaborado desde la altura y la responsabilidad de su fuerza por americanos y soviéticos.

MEJICO

SE DESCONOCE EL PARADERO DE SARITA MONTIEL

Méjico, 29. (Efe). — La actriz y cantante española Sarita Montiel, que hoy debía comparecer ante a Procuraduría abandonó ayer su hotel, desconociéndose su paradero.

Sarita debía presentarse hoy en el sector de investigaciones de la procuraduría para responder a la demanda por incumplimiento de cotrato presentado contra ella por la Asociación de Escritores y Periodistas cinematográficos de Méjico.

Al parecer, la estrella española había recibido ya dos citaciones para que se presentase en la Procuraduría, sin atenderlas, hoy, de no comparecer por su propia voluntad, hubiese sido conducida por la policía.

En el hotel donde se hospeda, han manifestado que Sarita Montiel lo abandonó ayer, sin decir donde iba ni dejar dirección.

IQUITOS (PERU)

Graves desórdenes callejeros

LOS REVOLTOSOS PROTESTAN POR LA CARESTIA DE LAS SUBSISTENCIAS

FUERZAS DEL EJERCITO Y DE LA MARINA PATRULLAN LAS CALLES DE LA CIUDAD

Iquitos (Perú), 29. (Efe). — El Ejército y la Marina comenzaron a patrullar esta madrugada las calles de esta ciudad, después de que la policía fuera rebasada por grupos de cientos de revoltosos que incendiaron vehículos, destrozaron vitrinas y letreros comerciales, atacaron dos cines y saquearon parte de un supermercado.

Hasta esta mañana los despachos policiales consignaban un muerto de bala, más de 40 heridos, diez de ellos de bala y cerca de cien lesionados, aparte de 20 policías heridos.

Casi todos los puestos del mercado de abastos de Belén fueron quemados por las turbas, cerca de la medianoche cuando el centro de la ciudad estaba calmándose.

Estos desórdenes que empezaron en las últimas horas de la tarde de ayer, se originaron en un mitin de protesta por el alza de la gasolina y las subsistencias, organizado por el Sindicato de chóferes y el Comité de barriadas.

Los combustibles habían subido de precio en la región selvática, donde se encuentra esta capital, desde el 16 de junio, antes del aumento general en todo el país. Los chóferes dieron entonces un plazo para tomar «medidas de fuerza».

El muerto ha sido identificado como César Ramírez de 25 años, su cadáver se encuentra en el hospital de Iquitos que permanece a oscuras porque fueron destrozadas las instalaciones eléctricas de todo el sector.

Este acto motivo además un apagón general que duró 20 minutos antes de la medianoche.

Esta mañana la ciudad mostraba un cuadro desastroso. Numerosos vehículos locales, institucionales, oficinas y casas han sufrido la acción destructora de los revoltosos.

El supermercado ha quedado sin lunas y vitrinas exteriores han sido saqueadas. El casino militar también fue apedreado. Alrededor de las 10 de la noche la policía se enfrentó con los manifestantes y al ser superada por ellos debió disparar contra la multitud originándose escenas de pavor.

Alrededor de la medianoche ingresaron a las calles de la ciudad efectivos de la Marina y del Ejército en número superior a mil haciéndose cargo de la ciudad.

Soldados y Marineros custodian las instalaciones de la empresa petrolera fiscal en vista de los rumores de que se pretende incendiarlas. Cuatro cañoneras de la flota del Amazonas han amarrado junto al puerto de Iquitos y están preparadas para entrar en acción en cualquier momento.

Hasta el momento hay centenares de detenidos y el comando militar, que se ha hecho cargo de la ciudad está en manos del Contraalmirante Arce Larco.

El prefecto Francisco Llosa Porras marchó a Lima y a cargo de la prefectura se halla el Subprefecto Fernando Fernández.

El gobierno todavía no ha tomado ninguna medida para aliviar la tensión reinante en esta ciudad considerada como la capital de la amazonía peruana y donde el movimiento comercial es intenso.

EL OBISPO ANGLICANO DE GIBRALTAR HA IDO A LONDRES A PEDIR DINERO

EN LA COLONIA FALTAN «LIBRAS»

LONDRES, 29. (Del corresponsal de Pyresa, Antonio CASTRO, por teléfono).— *El Obispo anglicano de Gibraltar, Doctor Stanley Eley, de sesenta y nueve años, ha venido a Londres para pedir dinero. Como los obispos de Hong Kong y las islas Malvinas, también él es nombrado y depende del Primado anglicano de Inglaterra.*

«La devaluación de la libra esterlina —declaró el obispo de la colonia británica— y las especiales condiciones a que está sometida ahora la Diócesis de Gibraltar, nos han colocado en una dificilísima situación económica. Sobre todo porque a esto hay que añadir la extraña y repentina retirada de la importante ayuda económica que nos facilitaba anualmente la Iglesia Episcopal Americana».

La suspensión de esa ayuda, cuyo importe se negó a hacer público el obispo, es atribuida a que la Iglesia Episcopal Americana considera ya innecesario costear económicamente un «centro para el marino» en la Roca, cuando este puerto ha sido suprimido de la lista de atraque de la mayoría de los barcos.

El Obispo Eley se propone convencer a los americanos de que esos dólares son necesarios para la expansión religiosa desde la colonia, y añadió: «Tenemos un grave sentido de responsabilidad de nuestra Diócesis y procuramos por todos los medios que los grupos anglicanos no permanezcan aislados y pasivos; las construcciones de capillas en la «Costa del Sol» van muy avanzadas y en algunos sitios, como en Torreblanca, donde no disponemos aun de templo propio, el párroco católico nos cede el suyo para que celebremos allí nuestros Oficios los domingos por la tarde».

—¡Me habías ocultado que te habían dado el permiso de conducir!

HOY, 32 PAGS.

M.C.D. 2022

ELECCION DE ALCALDES

—¿Y tú, qué opinas sobre la forma de nombrar un alcalde? ¿Debe ser nombrado por el Gobierno o nombrado por elección popular?

—En teoría, y a primera vista, parece que lo mejor es que el alcalde sea nombrado por el pueblo que ha de administrar.

—¿Y en la práctica...?

—En la práctica y a segunda vista ya es otra cosa. Puede haber un alcalde elegido no por democrática mayoría sino por fuenteovejunesca aclamación que, a la hora de «funcionar», resulte un auténtico desastre. En cambio puede darse el caso de un alcalde no ya nombrado desde arriba sino impuesto, contra viento y marea, que, a la hora de la verdad, resulte un munícipe maravilloso.

—¿Qué conclusión sacas entonces?

—Que en tanto los alcaldes sean hombres, es decir, seres sujetos a pasiones, a errores humanos, es difícil dar con el sistema perfecto. Ya sabes que de la teoría a la práctica va un gran trecho.

—A veces, sí y a veces, no. De todos modos, si el alcalde se nombra a gusto de todos o de la mayoría, sus administrados no tendrán tantos motivos de queja si lo hace mal. Con su pan se lo comerán. Además, sarna con gusto no pica.

—El inconveniente principal de la elección popular es el derivado de la posible mala situación del elegido con respecto a la minoría de ciudadanos que no le votaron. Ha habido alcaldes que, una vez sentados en su sillón y con la vara en la mano han tomado feroces represalias contra «sus enemigos». En cambio, todo son facilidades, atenciones y hasta serviles zalemas con «sus amigos» que lo primero que hacen es pasarle la correspondiente factura. Uno no sabe, en realidad, que es peor. Si la política del garrote o la del enchufe.

—Realmente, es difícil saber olvidarse de unos y otros electores y tratar a todos por el mismo rasero. Este es uno de los inconveientes de la teóricamente perfecta democracia tal como la entiende el liberalismo. Los peores enemigos de la democracia son tanto los votantes que pasan la factura al que ha salido vencedor con sus votos como los partidarios del candidato derrotado a los que, por esta sola razón de la derrota, no les gusta lo que se dice nada, nada, nada, de lo que hace o deja de hacer el alcalde elegido.

—De modo que tú eres partidario del alcalde nombrado a dedo...

—Tampoco he dicho eso. Lo único que pretendo hacerte ver con mis reservas es que ni con uno ni con otro sistema podemos estar seguros de acertar. Pero todo eso no es en realidad tan preocupante como lo otro...

—¿Qué es lo otro?

—Lo otro es dar con el mejor sistema para destituir al alcalde que lo haga mal. Siempre que no sea el de la defenestración, claro...

tertulia en la plaza mayor

RECOINCIDENCIA

—Por cierto que celebro la coincidencia con el editorial del colega vespertino de anteayer con respecto al porvenir de la Feria.

—¿Qué decía?

—Coincidía con lo que te dije el otro día respecto a mi coincidencia con lo manifestado por el Ministro de Comercio acerca del futuro turístico de la Feria.

—En vez de contraste, ha habido recoincidencia de pareceres.

—Así da gusto

TRANSPORTE

—Ya que hablamos de recoincidencias, creo que, en sustancia, coincido con el dictamen que acaba de someter al Ayuntamiento Pleno el Teniente de Alcalde Presidente del Consejo de Administración de SMAYA.

—¿Qué dice el dictamen?

—Pide que el citado Servicio se adapte a la forma de Empresa Privada Municipal. Se trata, sobre todo de darle agilidad y eficacia en todos los órdenes al Servicio. ¿Comprendes...?

—Lo comprendo perfectamente y abundo en tu opinión siempre que esta agilidad y eficacia no sean del orden vertiginoso y redunden siempre en beneficio directo del público.

—¿Por qué lo dices? Tú lo dices por algo... Te conozco.

—Lo digo por la sorprendente factura que el otro día, con motivo de la reparación de una avería, fue presentada por el Servicio a mi amigo el doctor J.S., en la que podía leerse lo siguiente: Por un grifo... tantas pesetas (discreta la cifra. «Por otro grifo... tantas pesetas (también discreta)». «Por un trozo de tubería... (un trozo insignificante) tantas pesetas... (también discreta)». Ahora fíjate bien: «Por transporte de material... DOSCIENTAS CINCUENTA PESETAS».

—¿Para transportar los dos grifos y el pequeño trozo de tubería cincuenta duros...?

—Exactamente. Pero mi amigo, que es muy curioso, fue a enterarse y le dijeron que se utiliza un camión para llevar el material a los diferentes lugares donde se han producido las averías. De modo que...

—Si de cada dos o tres grifos y un trozo de tubería transportados en el camión cobran doscientas cincuenta pesetas, la camionada debe valer... millones. Saca cuentas. ¿Cuántas reparaciones se llevan a efecto en una jornada...?

—Tienes razón. Conforme con que se apruebe el dictamen presentado al Pleno, pero, por Dios, antes de pensar en agilidades y rapideces, se ponga freno y, si es necesario, marcha atrás a ciertos transportes demasiado vertiginosos. A no ser...

—Que todo eso del transporte de los grifos se trate de una humana y subsanable equivocación...

—Que todo podría ser, claro...

GAFIM

digamos ud. algo

DAVID ALBERNAD

«Más cuestan las lacas, hechas sobre oro auténtico»

En la casa, encantadora casa, de la artista Rosa Albori, dibujante maravillosa, tal como suena, conocimos al joven pintor francés David Albernad. Este nos enseñó una colección de ratratos en miniatura y copias de cuadros clásicos famosos ciertamente interesantes, y también una serie de lacas y bocetos para decoraciones no menos sugestivos.

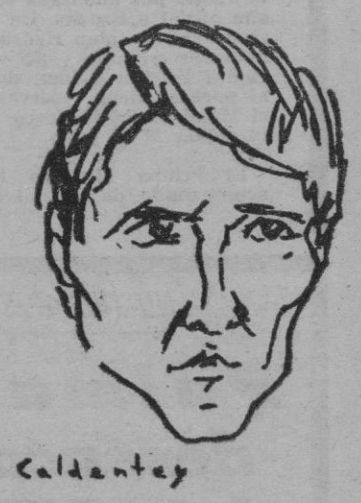

—¿Son para exponer?

—No, encargos... Las miniaturas han surgido una tras otra, un poco ligadas. Quiero decir que una ha traído la otra... Los bocetos para decoración responden al encargo de un señor mallorquín, para la casa que le están terminando en Bahía-Palma.

—¿Puede decirme el nombre de este señor?

—No estoy autorizado para hacerlo.

—¿Ha venido expresamente de París para esta decoración?

—No del todo, pero he aprovechado una circunstancia favorable. En realidad mi trabajo directo en Bahía-Palma no comenzará hasta el próximo otoño.

—¿Es usted del mismo París?

—No, de Orleans, pero vivo en París.

—¿Qué tiempo lleva en la isla?

—Dos meses, y vine para quince días... Ha sido Rosa la culpapble

Rosa intervino para decir:

—Pero no ha perdido el tiempo... Ahí están esos magníficos retratos en miniatura.

—Rosa ¿por qué no me permite un «díganos» con usted, tantas veces propuesto?

—Cuando llegue el momento oportuno... Yo misma se lo diré... Hoy tiene a Albernad, que es más importante.

—¿Sobre qué materia pinta las miniaturas?

—Sobre planchas finas de marfil.

—Resultará caro...

—Más cuestan las lacas, hechas sobre oro auténtico.

—Estas lacas recuerdan, por el tema, algunas decoraciones que existen en Palma de José María Serd, el famoso artista español ya fallecido.

—La técnica, aunque no enteramente, es muy posible que coincida, por ser clásica... Sobre unas hojas finísimas de oro se pinta con lacas y los efectos resultan muy atractivos.

—¿Qué hacen esos negritos subidos en globo?

—Se van a la gloria.

—¿Y esas chinitas?

—Preparan la casa para el regreso de su chinito.

—¿Cuánto cobra usted por un retrato en miniatura?

—Si es para usted, le cobraré menos.

—¿Cuánto?

—Lo decidiremos en otro momento.

—¿Permanecerá todavía mucho tiempo en Mallorca?

—Bien lo quisiera... Tal vez pueda volver después de un viaje rápido a París... Aquí se está como en el cielo, y trabajo a gusto.

—¿Es Mallorca tal como la había imaginado?

—Quizá menos dorada... Sin embargo, resulta curioso, otras lugares de España han respondido exactamente a lo previamente imaginado. Unos libros de Angel Ganivet y Unamuno me hicieron pensar en una España que luego ha respondido enteramente a lo imaginado... Igual me sucedió con el libro de Jean Cocteau «La corrida del primero de mayo».

—De Palma ¿qué es lo que más le ha interesado?

—El edificio La Lonja, una maravilla... El Pueblo Español, dentro de medio siglo será otra gran maravilla mundial.

—Pone usted el plazo muy largo...

—Ahora ya es bonito, pero necesita la patina del tiempo el oro puro, de veinticuatro quilates, que sólo el tiempo puede esparcir pródigamente.

¡Pero, con una lentitud!... Ya nolo veremos.

CALDENTEY

SUCEDIO HACE 100 AÑOS

30 JUNIO 1868

En el «Diario de Palma» leemos:

◆ Alcaldía de Palma. Consumos. Deseos» esta Alcaldía de facilitar en lo posible la introducción de animales sujetos al impuesto de consumos que hayan de presentarse en la exposición que se celebrará los días 24 y 25 del corriente, ha dictado las disposiciones siguientes: 1. Los dueños de las reses o aves que adeuden consumos presentarán en el fielato de la Puerta Pintada (que es el designado para este objeto) una papeleta que determine el nombre y residencia del conductor y el número y clase de animales que se introduzcan. 2. Cerrado que sea el concurso y cuando sean extraídos los animales presentados, el Fiel les devolverá la papeleta suscribiendo el «salió», y última. Dichas papeletas tendrán fuerza hasta el día 30 del corriente, expirado este plazo sin que sean recogidas, las reses y aves correspondientes a éstas, y las que hayan quedado dentro de la población, satisfarán sus derechos por considerarlas destinadas al consumo inmediato. Lo que se anuncia para conocimiento de las personas que quieran tomar parte en dicho concurso Palma, 18 junio de 1868. Manuel Mayol.

◆ Remitido. Sr. Director. Muy Sr. mío: Sin duda no ignorará Vd. cual es el estado en que estamos los retirados de guerra y marina, civiles, viudas y huérfanos de ambos ramos que carecemos de bienes de fortuna por lo exiguo de la Tesorería de esta provincia; tampoco ignorará Vd. que en ella se albergan mutilados y beneméritos de la Patria, cesantes y jubilados probos de todas las carreras civiles decrépitos ya, sin otros medios de subsistencia que lo que ganaron con el derramamiento de su sangre los unos, y los otros administrando justicia o cumpliendo exactamente con sus respectivos cometidos, pues todos estos digo estamos sufriendo por falta de pagas, y nos lamentamas amargamente al ver estampados en algunos periódicos de otras provincias anuncios oficiales de que en ellas los de las mismas clases son satisfechos sus haberes mensualmente al corriente mes, distribuído por la Tesorería o como la quiera llamar, que da a comprender que nada se les debe. Varios retirados.

ESEA

COSAS de calafat

LA RECETA DEL MEDICO

—Vares anar an es metge per això des ..irvis?
—Sí! Me receptà dues pastilletes cada día per Madó Garumbau! Troba que me dóna molta creu amb això de sa netedat!

(—¿Fuiste al médico para eso de los nervios?
—¡Sí! ¡Me recetó dos pastillitas cada día para Madó Garumbau! ¡Cree que me da mucha guerra con eso de la limpieza!

IMPORTANTE AGENCIA DE VIAJES

Del grupo A, con casa central en Barcelona, interesa conectarse con Empresa de Transportes, consignatarios o particulares con solvencia económica al objeto de establecer sucursal en esa zona y población.

Escribir al n.º 6.025 de Publicidad Mediterránea.
Rambla de Cataluña, 45. - Barcelona (7).

agua pura y límpida...
PISCISAN
La misma agua pura y límpida todo el año en su piscina, por un coste ínfimo diario. Uso fácil (polvo).
Informes:
PRODUCTOS PALMES
Padilla, 241
Tel. 225 93 02
BARCELONA - 13 -

Deseo información sobre el empleo de PISCISAN

Nombre ... ...
Dirección ... ...
Ciudad ... ...

MAÑANA LUNES

Reapertura de la Terraza de «EL CHICO»

con las Orquestas

LATIN COMBO

Y

JOSEPH EMILE'S QUARTET

DESDE LAS 21.00 H. HASTA MEDIANOCHE

Hotel MELIA MALLORCA
ex Bahia Palace

M.C.D. 2022

EL PRIMER MINISTRO DE LIBIA, HA LLEGADO A MALLORCA EN PLAN DE VACACIONES Y CON CARACTER PARTICULAR

PARECE SER QUE SU HOTEL TIENE RESERVA HASTA EL DIA 20 DE JULIO

Como estaba previsto, el Primer Ministro del Reino de Libia, señor Abdulhamid el Bakkush llegó en la mañana de ayer a Palma a bordo del buque correo de Barcelona. Precisamente el día antes, en la Ciudad Condal, había dado por finalizada su visita oficial a España. En consecuencia, en plan rigurosísimamente privado y de vacaciones llegó a Palma, donde al parecer tiene reservas en el Hotel Meliá Mallorca hasta el día 20 de julio.

El Primer Ministro llegó acompañado de un tal Muddaffer Milamir, cuya identidad ignoramos. Bajó del barco sin corbata, con gafas de sol, fumando un pitillo... como un turista cualquiera. Pese a haber aparecido profusamente fotos suyas en toda la prensa nacional, costó trabajo reconocerlo. Tenemos entendido que dedicó la jornada de ayer a pasear en coche, comiendo en un típico restaurante del puerto y que en todo momento demostró claramente su deseo de máxima libertad e independencia y de no ser molestado en absoluto bajo ningún concepto.

Es natural, para una persona afectada de tan graves y altas responsabilidades, desear vivamente que unas «vacaciones» sean unas «auténticas vacaciones», sin protocolos, escoltas, actos, ni nada por el estilo. BALEARES desea vivamente que el señor Primer Ministro de Libia encuentre efectivamente en Mallorca esta paz y esta tranquilidad que ha venido a buscar. Y se complace en dar a tan ilustre visitante la más respetuosa y sincera bienvenida.

EL PRIMER MINISTRO DE LIBIA (CON GAFAS DE SOL) RECIEN DESEMBARCADO DEL BUQUE CORREO DE BARCELONA. — *(Foto «Juanet»)*.

NO NOS GUSTO QUE CON TAL DE LLAMAR LA ATENCION...

Palma fue la sede del «desencapuchamiento oficial» del «QUINTO SUPERBRAVO»

Todos conocen aún la tragedia —auténtico drama de verdad, sin «propagandas», pues nadie se descerraja un escopetazo para que se hable de el— sufrida por Manolo, el muerto de amor —o por amor— y de melancolía. Pues bien; a raíz de su sustitución por otro músico en el famoso conjunto —hablamos, claro está de los «Superbravos»— se areó un tinglado a base de aparecer el nuevo elemento con una capucha y rodeado de incógnitas y misterios. Hasta se llegó a crear un «concurso» en toda España, con un premio para quien lograra acertar su identidad.

Pues bien; en «El Pueblo Español» tuvo lugar en la noche del viernes último el acto de «desencapuchamiento» oficial del «Quinto Superbravo», con fallo del resultado del concurso, que por lo visto acertó un joven de Madrid quien disfrutará del sustancioso premio establecido uno de cuyos alicientes es una semana gratis de vacaciones en Mallorca. «En medio» de general expectación, fue una señorita del público, escogida al azar, la encargada del «desencapuchamiento». El nuevo «Superbravo» resultó ser un joven inglés de veinte años de edad, llamado Peter Shelley, anteriormente miembro del conjunto «The Ris Forlowe».

Parece ser que la «genial idea» de toda esta farsa se debe a una especie de raro talento que está a la sombra de los «Superbravos», su «manager» Alain Milhaud. No la vamos a discutir en su aspecto comercial, y más bien estamos inclinados a reconocer que «publicitariamente» haya sido un éxito.

Ahora bien; se nos antoja de muy dudoso gusto, jugar con algo que a lo menos indirectamente se relaciona con la triste memoria de un compañero suicidado por soledad, angustia, desesperación. No es ésta —creemos— la forma de «sustituir» a un compañero desaparecido en tan trágicas circunstancias. Creemos que al menos por respeto a su memoria debiera haberse evitado esto que en condiciones normales pudiera parecer aceptable, pero que en este caso nos parece una lamentable bufonada.

Vivimos la era de la publicidad, ya lo sabemos. De la propaganda a toda costa. Pero opinamos que hay un límite para todo: por ejemplo, en este caso, ya que se ha guardado «tan corto latín» por el compañero desaparecido... al menos haberlo sustituido de una manera mucho más discreta y correcta. Porque al fin y al cabo —opinamos nosotros modestamente— lo importante para un conjunto musical debe ser «cantar bien» y principalmente lanzar canciones que por su auténtica calidad se impongan y se mantengan en el «techo de los «hit-parades». Lo demás en el fondo son «historias». Y en este caso, de las que dejan mal sabor de boca.

MOMENTO DEL «DESENCAPUCHAMIENTO», Y AL FIN, LA IDENTIDAD DEL QUINTO «SUPERBRAVO»... «YA PODEMOS RESPIRAR TRANQUILOS». — *(Fotos «Juanet»)*

PEQUEÑOS REPORTAJES a cargo de antonio pizá y pablito

UN PABELLON DE DEPORTES PREFABRICADO, SEGUN IDEA DE TRES JOVENES MALLORQUINES

La maqueta participará en un concurso convocado por la Delegación Nacional deportiva

Recientemente, la Delegación Nacional de Deportes, siguiendo su magnífica campaña de promoción del deporte, ha convocado unos concursos realmente interesantes para la construcción de una serie de pabellones deportivos que en su día, si cuaja la idea, se implantarían en distintas ciudades españolas. De Palma salió ayer para Barcelona, lugar en donde se celebrará el Concurso, una maqueta que ha sido ideada y realizada por tres jóvenes mallorquines.

Ellos son Manolo González, aparejador; Antonio Jordi, delineante, e Ignacio Suárez, delineante y principal creador de la maqueta. Este último, Ignacio, no hace muchos meses ya se asomó a estas páginas, con motivo de haber construido, en su ratos libres, una soberbia reproducción, a escala, del Estadio del Real Madrid.

—Explicadnos, aunque sea brevemente, algo del Concurso, de lo que se pretende con él.

—La idea salió de la Delegación Nacional, quien consideró que hay muchas instalaciones deportivas que tienen unas parecidas exigencias arquitectónicas. Las piscinas, campos de baloncesto, balonmano, hockey sobre patines, etc., tienen unas dimensiones utilitarias y de graderíos muy semejantes. Por ello la Delegación consideró interesante buscar un tipo de graderío de cierre lateral y cubierta que, pudiendo prefabri-

(Continúa en la página 11)

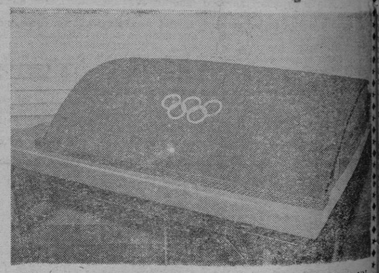

ESTA ES LA MAQUETA, CON LA CUBIERTA QUE TIENE UN ARCO DE VEINTE METROS CUADRADOS, CONSTRUIDA POR TRES JOVENES MALLORQUINES PARA EL CONCURSO NACIONAL CONVOCADO POR LA DELEGACION DE EDUCACION FISICA Y DEPORTES.

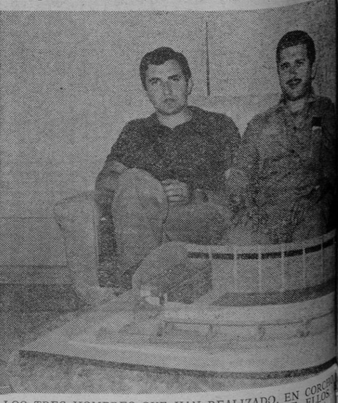

LOS TRES HOMBRES QUE HAN REALIZADO EN CORCHO, ANTONIO JORDI, MANOLO GONZALEZ E IGNACIO SUAREZ, ANTE ELLOS, EN CUESTION. *(Fotos «Juanet»)*

OTRA CONSTRUCCION

Segui, S.A

Juan Maragall, 41
Teléf. 224141
PALMA

ESTRUCTURA METÁLICA PARA NUEVA FÁBRICA *BUJOSA-ALLEGRO*. POLÍGONO INDUSTRIAL «SON CASTELLÓ».

CUBIERTAS Y NAVES INDUSTRIALES TOTALMENTE METALICAS. DESDE 250 PTAS. EL METRO CUADRADO

En carteles, cines, televisión, y las 50 revistas más importantes de EE. UU.: Una fabulosa campaña publicitaria que costará 35 millones de pesetas

MALLORCA APARECERA COMO MARCO Y FONDO DE LOS ANUNCIOS DE UNA MUNDIALMENTE CONOCIDA FIRMA DE PRENDAS DEPORTIVAS

EN EL NUMEROSO EQUIPO DESPLAZADO A MALLORCA FIGURAN COMO «MODELOS» ALGUNOS DE LOS MAS POPULARES ASES DEL DEPORTE NORTEAMERICANO

COLABORA EN ESTA CAMPAÑA LA DELEGACION DE INFORMACION Y TURISMO, COMO PARTE DEL PLAN DE PROMOCION DE MALLORCA EN U. S. A.

...quimos invitados a ...esente reunión pe... en el Acuarium del ...toria, con los compo... del nutrido equipo pu... que va a hacer, de ...era indirecta pero ...inariamente eficaz, ...orme propaganda de ...a en Estados Unidos. ...ión estuvo presidida ...Matías Mut, por la ...sión Provincial de In... y Turismo que co... esta campaña. Pre... de entrada, don ...Mut nos diría a modo ...entación:

...campaña forma par... Promoción de Ma... en Estados Unidos pa... que hay presupuestada ...sabido) nueve millo... pesetas que proporcio... partes iguales Mallor... ...ría» y el Ministerio de ...ación y Turismo. He... considerado un acto de ...colaborar ahora con ...tores que si bien per... a una empresa co... lo que van a hacer ...lorca y por Mallorca ...interés para noso... ...mente extraordinario.

...que es lo que van ... Comenzaremos di... que la cantidad de ...mida en esta rueda ...nos obliga a supri... nombres —im... en aras a la sim... sin perjuicio de ... en fecha próxima ...nida en honor a la ... Conversamos indis... con los presentes, ...que figuran directi... la empresa publicitaria ...Walter Thompson ...y, de la firma que ...ndado los anuncios ...presa «Jantzen», la ...pecialista del mundo en ...ts y prendas deporti... departamento de Re... Públicas de la «Spen... Michaux Associates», el ... V. Victor Ameri, ...o los más importantes ...el diseñador de la ...Jantzen» Mr. Zell, etc.

...qué es lo que van a ha... Mallorca y "por" Ma...

...cer publicitariamente ...pos la moda en trajes ...o masculino y prendas ...nos de 1969. Para ello ...ecidido a Mallorca co... ...ntexto y como marco. ...ercera vez que esto se hace fuera de los Estados Unidos. Anteriormente fuera de nuestro país lo habíamos hecho en Hawai y Río de Janeiro.

—¿Qué papel desempeñará Mallorca en este enorme tinglado publicitario?

—Hemos venido aquí a obtener miles y miles de fotografías en color, con modelos que son los más populares ases del deporte norteamericano. Si a esto unimos la popularidad mundial de nuestra firma, veremos que al unir el nombre de Mallorca a todo ello la propaganda que indirectamente se hace de la Isla es extraordinariamente eficaz, además de masiva.

—Han dicho ustedes "masiva".

—Efectivamente, porque este enorme material fotográfico está destinado a infinidad de carteles, propaganda en los cines, en las cadenas de televisión... y páginas enteras en las cincuenta más importantes revistas del país. En todo este "torrente" publicitario estará presente el paisaje y el nombre de Mallorca.

—¿Quienes son los "modelos" que han venido a la Isla para posar con sus prendas deportivas?

—El Campeón Mundial de Rodeo Larry Mahan, el gran jugador de fútbol Don Meredith, el campeón de golf Dave Marr, el campeón de hockey Bobby Hull, el campeón de "basket" de Estados Unidos Jerry West, el popular futbolista Lance Alworth, y Tim Brown que además de gran futbolista profesional es un famoso bailarín y cantante con una enorme cantidad de discos grabados que ha obtenido records de popularidad. Con ellos está también Mr. Frank Grifford, Director de Deportes de la CBS Televisión, además de profesional futbolista.

—¿Dónde han tomado ustedes sus fotografías?

—En el Palacio Peralada, Castillo de Bellver, Acuarium del Victoria, Cortijo Vista Verde, Formentor, Cuevas del Drach...

—¿Cuánto calculan costará a la firma comercial esta propaganda?

—No menos de medio millón de dólares (treinta y cinco millones de pesetas).

—¿Satisfechos del trabajo realizado, de la acogida, del ambiente?

—Extraordinariamente satisfechos. Todo han sido facilidades y atenciones. Por cierto que el día dos vamos a jugar un partido de baloncesto contra un equipo de El Molinar, en el que participará el Campeón de Basket de Estados Unidos. Todos nuestros modelos deportistas para mantener la forma hacen una milla diaria de paso ligero. Todos estamos muy satisfechos de la marcha de los trabajos.

Y Mallorca, en su día, aparecerá como fondo de esta publicidad que "como un torrente" se volcará sobre la opinión de los norteamericanos. Valía la pena asistir a esta reunión convocada por la Delegación de Información y Turismo. Es indudablemente "noticia" y como tal, nos hemos complacido en darle el realce que le corresponde.

ALGUNOS DE LOS POPULARISIMOS ASES DEL DEPORTE NORTEAMERICANO, QUE HAN VENIDO A MALLORCA PARA POSAR COMO MODELOS PUBLICITARIOS (Foto «Juanet»)

NUESTRAS ANIMADAS NOCHES

EN MALLORCA, FUNCIONAN DIARIAMENTE DOSCIENTAS TREINTA Y TRES PISTAS DE BAILE

EN TOTAL, EN TODA LA PROVINCIA, SUMAN 296 LOS LOCALES DE DIVERSION AUTORIZADOS

En esa época del año que ahora vivimos —pleno verano— nuestra isla alcanza su máximo grado de animación, provocada por la avalancha de visitantes. Y la animación se traduce, por ejemplo, en el funcionamiento de locales de diversión, los cuales en este tiempo, al llegar a su apogeo, pasan a convertirse en una industria de gigantescas proporciones.

Tales proporciones nos han animado a dedicar este reportaje precisamente a lo que ocurre en las noches mallorquinas, cosa que para muchos ha de tener calidad de noticia inédita.

Ahora en verano, ya que muchas de estas casas tiran el cierre de invierno, funcionan a la vez en nuestra isla doscientas treinta y tres pistas de baile, sin contar aquellas que esporádicamente se suman a la cifra, ya se en fiestas mayores o en acontecimientos aislados. Doscientas treinta y tres pistas de baile se ponen en marcha cada noche entre las nueve y las diez, de una forma regular.

De éstas hay noventa y tres que corresponden a lo que se llama salas de fiestas «night clubs», discotecas, etc. El resto se refiere a los llamados permisos de baile para hoteles, cuyo funcionamiento alcanza solamente hasta media noche. En los demás casos, hay autorización para permanecer abierto hasta las cuatro y media de la madrugada.

En todos los casos —en los doscientos treinta y tres casos— es preceptiva la presencia de músicos profesionales, incluso en aquellos locales denominados «discotecas». Esto, a una media mínima de cinco músicos por casa, nos da un total de casi mil doscientos profesionales de la música, aparte personal de servicio y artistas de variedades en las pistas donde también se ofrece espectáculo. Los locales de esta clase que ofrecen espectáculos de «music hall» o atracciones son veinte en números redondos. Los demás se limitan habitualmente a ofrecer música para bailar.

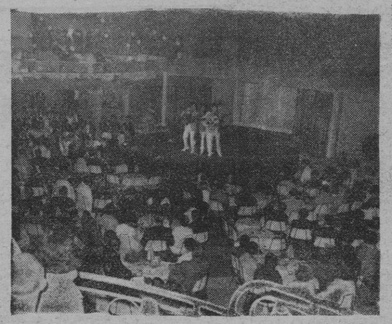

Pero la animación nocturna en nuestra provincia no se limita a Mallorca ya que, por suerte, las otras islas también ofrecen grandes atractivos turísticos y, en consecuencia, también la animación nocturna es importante, teniendo en cuenta las proporciones.

Así en Ibiza resulta que son veintidos los locales nocturnos para bailar, de funcionamiento diario. Catorce «night clubs» y ocho hoteles abren sus puertas todas las noches con este fin. En Ibiza, por su parte, son muy abundantes los llamados «cafe conciertos», bares con autorización para ofrecer música a sus clientes; música que suele ser generalmente a base de guitarras y acordeones.

En Mallorca, los «cafés conciertos» autorizados son solamente veinte.

En Menorca hay cinco «night clubs» y cuatro hoteles con permiso de baile. Son, pues, nueve los locales abiertos diariamente en aquella isla.

Sumando todos los conceptos resulta que son exactamente doscientos noventa y seis los locales nocturnos que funcionan de una forma regular en nuestra provincia.

Muchos establecimientos de esta especie resultan en total. Sin duda, ninguna otra provincia española puede ofrecer mayores cifras en esta clase de industria.

Por ello es, seguramente, que llegada la hora de celebrar la Primera Asamblea Nacional de Empresarios de Salas de Fiestas se haya escogido Palma como escenario. Porque es, sin duda, la «ciudad nocturna» de España.

LA GANADORA DEL CONCURSO NACIONAL DE CUENTOS «RAMON LLULL»

María del Carmen Sanz es abogado y residió en Mallorca

Cuando se case, piensa venir a vivir en nuestra tierra

Es el novio de María del Carmen Sanz Boixareru quien nos facilita la foto y amplía los pocos datos que teníamos de la ganadora. María del Carmen es abogado, hizo su carrera en Madrid, tiene 25 años y actualmente reside en Zaragoza, destinada a la Jefatura de Tráfico de la capital aragonesa. Su novio es también abogado y está destinado a la Jefatura de Tráfico de Palma, se llama Jaime Coromina.

Hemos hablado con el Sr. Coromina y la novia ha ocupado el centro de la charla.

—Ella tiene una cierta vocación literaria. No ha escrito mucho, algunas cosas cortas. Esta, la narración titulada «Licenciada centibero» está trazada en algunos sentidos, sobre sucedidos que yo le conté.

—¿Sabe si María del Carmen tiene empezada una novela?

—No, no creo.

—¿Lee mucho, María del Carmen?

—Sí, está muy interesada por la novelística actual.

—¿Es la primera vez que concurre a algún certamen literario?

—Sí, es la primera vez.

—¿Hay otras vocaciones literarias en la familia de su novia?

—Son nueve hermanos. Creo que el pequeño quería hacer periodismo, pero al fin estudia arquitectura.

Por último el Sr. Coromina nos entrega una foto de María del Carmen y nos dice que tanto él como su novia, desearían vivir en Mallorca cuando se casen. Con este premio —diez mil pesetas por el cuento ganador del Concurso— ya tienen para la nevera del novísimo piso. Y el amigo Coromina sonríe al decirlo.

M.C.D. 2022

DEPORTES ✦✦✦

Brillante celebración del «Día del Arbitro»

ACTO RELIGIOSO, PARTIDO DE FUTBOL CON PESIMO ARBITRAJE Y ALMUERZO DE COMPAÑERISMO

SE ENTREGARON VEINTIOCHO TITULOS A NUEVOS COLEGIADOS

Ayer fue un día de fiesta para los árbitros de fútbol. Y lo celebraron de la mejor manera, con una serie de actos organizados por el Colegio Balear.

Primero, asistiendo a una misa en la iglesia de San Sebastián, oficiada por el Rvdo. señor Poncio Pallicer, el cual, pronunció una bella plática.

* * *

A las 11, en el Estadio Luis Sitjar, se enfrentaron los árbitros veteranos a los árbitros noveles. Jugaron por los veteranos: Balaguer, Daniel, Ripoll, Camiña, Grande, Sastre, Pérez, Cunill, Mateu, Serra Flaquer, Moragues, Rigo, Vidal y Garcías. Haciéndolo por los "reclutas": Roqueta, Colom, Pons, Reus, Bauzá, Riera, De la Cruz, Coll, Pons I, Romera y José Amo.

Vencieron los "viejos" por 2 a 1. Flaquer descaradamente con la mano, inauguró el marcador. En la segunda mitad, los jóvenes fueron sancionados con un imaginario penalty, que Mateu transformó en el 2-0. Cuando terminaba el partido, Riera puso el marcador en un definitivo 2-1. Fue el único gol auténtico y de bonita factura.

Dirigió el encuentro Guillermo Borrás, que vestía el antiguo traje ribeteado; el que empleaban los abuelos de los actuales árbitros internacionales. Digamos que en todo momento se le vió el plumero, beneficiando con sus decisiones a los veteranos.

Estos "futbolistas" lucharon con mucho entusiasmo, creando bonitas jugadas. Todos están en buena forma física, aunque hubo que lamentar algunas notas de indisciplina como la de Antonio Rigo, que intentó agredir al árbitro sin que éste se atreviera a amonestarle. Indignados, dejamos el estadio después de presenciar como el querido compañero Joaquín Mª Domenech entregaba el "Trofeo Potens" a los vencedores (?) mientras que Simó-Fiol entrega el de "Cervezas San Miguel" a los "humillados"... pero ganadores morales.

* * *

Donde no hubo el menor desacuerdo ni la menor nota discordante, fue en el Restaurante Portixol. Frente a un suculento almuerzo a base de pescado, se sentaron un centenar aproximado de comensales, presididos por el presidente de la Federación Balear de Fútbol, don Rafael Puelles; presidente del Colegio Balear de Arbitros, señor Simó-Fiol; secretario general de la Federación, don Sebastián Alzamora; el árbitro de honor don Jaime Llabrés; prensa, radio y el presidente del Colegio de Arbitros de Baloncesto.

Fueron entregados después los 28 diplomas a los nuevos árbitros nacionales.

Y la Federación entregó dos sobres, con gratificaciones especiales, a dos colegiados que han destacado por sus actuaciones y por sus constantes muestras de sacrificio: Jaime Ripoll y Bartolomé Riera.

Habló Simó fiol (todo un maestro del arbitraje), para destacar el valor de los diplomas entregados. Rogó que todos hicieran honor a su categoría de árbitro, en todos los órdenes de la vida. "Todos ustedes tienen un espejo donde mirarse —añadió— y son Rigo y Balaguer". Terminó dando las gracias a los compañeros de Junta, a los informadores del Colegio, a la Junta de Capacitación y a la prensa y a la radio, por la colaboración recibida.

Acto seguido se impuso la insignia de oro del Colegio Balear a Juan Oliver, por cumplir veinticinco años al servicio del mismo.

Después tomó la palabra Sebastián Alzamora, el cual puso de relieve la elocuencia que significan estos datos: dos mil fichas de futbolistas, treinta nuevos árbitros y cuatrocientos partidos más que en la temporada anterior. Después de hacer una serie de atinadas consideraciones, terminó diciendo que el árbitro debe comportarse como es dentro y fuera del campo.

Se pidió un consejo al decano del arbitraje, don Jaime Llabrés, el cual dijo:

"El fútbol ofrece momentos muy gratos y de ejemplar compañerismo. Lo peor que tiene, lo único malo, son los noventa minutos de juego".

(Hubo atronadora ovación).

Cerró el acto el señor Puelles, quien felicitó al Colegio Balear por el magnífico curso en el que han logrado el título 28 aspirantes; por el número de partidos arbitrados y por la magnífica unidad mostrada en todo instante. Finalizó diciendo a los noveles que no olviden que cuando salen a dirigir un partido llevan en el pecho la insignia de la Real Federación Española de Fútbol.

Todos los oradores fueron largamente aplaudidos. De esta manera se cerraban los actos celebrados con motivo del "Día del Arbitro", que constituyó un rotundo éxito, por lo que felicitamos al Colegio Balear y a todos sus miembros.

RIPOLL

Terminado el partido, los dos capitanes, cansados por el esfuerzo, recibieron los trofeos en disputa. A la izquierda pueden ver a Antonio Rigo, que dijo que eso de jugar al fútbol no le va... porque es muy duro. — (Foto Juanet, hijo)

MATT BUSBY

El día que el confidente no tenga secretos que contarnos cubriremos el espacio con entrevistas de personas que destacan en deporte. Hoy traemos a estas columnas a la gran figura de Matt Busby, el famoso entrenador del Manchester. Dialogamos con él en el Hotel Formentor, hace unos días al coincidir allí el periodista llevado por otros deberes informativos. Mr. Busby, que por cierto acaba de terminar sus vacaciones en Mallorca, es un hombre muy simpático; sencillo. Enseguida se hace amigo de cuantos le rodean.

—Acabo de recibir noticias de mi presidente. Me dice que el partido final de Copa del Mundo de clubs (el de ida) se adelanta tres días.

—¿Le disgusta?

—Hubiera preferido que se jugara en la fecha que yo tenía prevista.

—¿Qué opina de Estudiantes de la Plata, campeón de América?

—La verdad es que no le he visto jugar y tengo pocas referencias del mismo, porque no juega el clásico fútbol argentino.

—Jugó en Palma contra el Mallorca, cuando ya era campeón de su país. Su fútbol es viril, sin figuras, con un conjunto bien equilibrado...

—Yo creo que el Manchester es mejor.

—¿Lo demostrará?

—En nuestro campo, sí.

—Ustedes tuvieron mucha suerte en la semifinal contra el Real Madrid...

—No tuvimos suerte en nuestro terreno; en Chamartín, sí. Cuando vi que marcábamos el primer gol, sentí muchas esperanzas de salvar la eliminatoria como, así ocurrió.

—¿Qué opina del fútbol español?

—El nivel de juego de los clubs es superior al de la selección.

—¿Cuándo tuvo España su mejor fútbol?

—Con el Real Madrid de Di Stéfano, Puskas, Rial...

—¿Y ahora?

—No es el mismo.

—¿Ficharía a algún jugador español para el Manchester?

—Me gustan Pirri y Amancio, por el orden citado. Pero es posible que en estos momentos no tuvieran puesto asegurado en mi equipo, porque todos se han ganado el puesto de titular.

Y con un fuerte abrazo nos despedimos de Mr. Busby, deseándole el mejor éxito en los dos partidos de final, ya que por algo defenderán el pabellón europeo.

Lorenzo RIPOLL

Francisco Homar participará en el Curso Internacional de Educación Física y Deportes de Madrid

Con el fin de participar en el Curso Internacional de Educación Física y Deportes ha salido para Madrid, Francisco Homar, profesor de Educación Física y entrenador de Fútbol.

Dicho curso se celebra en el Instituto Nacional de Madrid con participación nacional y extranjera.

Además del cuadro nacional de profesores de Educación Física y médicos especialistas en Medicina Deportiva intervendrán las siguientes personalidades de fama internacional: profesora Monica Xyvbeckmann; Ellen Cleve, directora de la Escuela gimnástica de Kiel; Walter Dufour de la Universidad de Bruselas; y los entrenadores olímpicos norteamericanos Carl Cooper y Carnes Secxa.

MOTONAUTICA

VICTORIA DEL CATALAN MALBERTI

En las «Tres horas internacionales»

Un rotundo éxito deportivo... presenciado por escaso público debido a ignorarse la prueba

Ayer se disputó la regata internacional "Tres horas de motonáutica". Hemos de destacar ante todo el éxito de inscripción (doce participantes de categoría) y el éxito que representa que diez embarcaciones terminaran la prueba, a pesar de la gran dureza que representa tres horas de carreras a "motor abierto".

Venció el catalán Malberti, seguido de Adolfo Platero, también catalán.

La prueba, que comenzó con retraso, terminó cuando comenzaba a oscurecer.

Después des dejar constancia del éxito deportivo, hemos de lamentar que, debido a no haberse anunciado casi esta magna prueba, era muy poco el público que en otras circunstancias, en número de varios millares, hubiera dado más esplendor a esta festividad deportiva de San Pedro. No se montó servicio de altavoces y, en algunos momentos, la regata parecía disputarse solo para unos pocos aficionados.

Ello merece un comentario que insertaremos en nuestra próxima edición.

FUTBOL JUVENIL

MANACOR-SAN FELIPE

Hoy, a las seis de la tarde, en el campo La Salle, se celebrará la gran final del campeonato de Mallorca de fútbol «Copa Presidente» entre los equipos C. D. Manacor, campeón del grupo pueblos, y S. D. San Felipe, campeón grupo Palma.

Con este partido el San Felipe cierra la brillantísima campaña realizada a lo largo de esta temporada, por lo que sus seguidores esperan ponga broche final a la misma con la obtención del trofeo antes reseñado.

GAS y ELECTRICIDAD, S.A.

COMUNICA QUE EN LOS SORTEOS CELEBRADOS HASTA HOY, EN EL STAND DE *GESA*, DE LA FERIA DE MUESTRAS.

HAN SIDO PREMIADOS LOS NUMEROS SIGUIENTES:

486
1.452
2.238
2.202
3.320
7.237
6.926
601

¿COMO DEMOSTRARA SU INOCENCIA?

SOLO HAY UN MODO DE SABERLO:

en

salón rialto · Oriental · DORADO · Victoria

Run-Run

¡Menuda «paliza» da la crítica de Madrid a Rigo, por su arbitraje en el «Nou Camp»!

* * *

Ayer, Antonio demostró que también sabe jugar al fútbol. Estaba contentísimo.

(Al parecer, todavía no había leído nada.)

* * *

Don Jaime Llabrés, Presidente de Honor del Colegio Balear de Arbitros de Fútbol, pronunció unas palabras muy breves, pero muy simpáticas.

Al final nos dijo:

—Los aplausos me hicieron terminar. Pensaba decir que después de «Crostol», el que sabe más fútbol de Mallorca soy yo.

¡Qué lástima!

* * *

¡Gin Patrón!
La ginebra que manda.
¡Qué sabor!

* * *

Nos dijeron que el Mallorca ya tiene nuevo entrenador: Sasot.

Sin comentarios.

* * *

Ayer se escuchaba mucho ruido en el Paseo Marítimo.

Lo producían las lanchas que hicieron una exhibición de pericia náutica.

* * *

Hoy tendrá lugar la tirada al plato en la Colonia de San Jorge, quedando inaugurado el planchet de aquella soleada villa.

* * *

Para que los tiradores puedan tomar parte con toda clase de seguridad, allí estará nuestro buen amigo Juan Escandell repartiendo... crema nivea.

* * *

Nuestro buen deportista «el Kaiser», después de la festividad de San Pedro ha iniciado sus vacaciones.

Finalizarán cuando se encuentre restablecido de los resultados indigestos producidos por una «panchada».

* * *

Gabriel Mascaró, viene consiguiendo buenos triunfos.

Se está preparando para el campeonato de España de Montaña. Tiene mucha ilusión en conseguir un honroso puesto clasificatorio.

* * *

Adrover, el ciclista de San Lorenzo, venció en la tercera etapa de la Vuelta a Tarragona.

Parece ser está entrando en forma... después de haber estado veinte días con el brazo escayolado.

MOSCARDON

M.C.D. 2022

Radio

RADIO JUVENTUD «LA VOZ DE BALEARES»
O.M. 1.385 KCS

Programas para hoy

7,55: Apertura; 8: Conexión con R.N.E.; 8,20: Santo Rosario; 8,35: Tertulia de cristianos; 8,45: Radio noticias; 9: Santa Misa; 10: Domingo, fiesta para usted; 11: Festival de melodías; 12: Angelus; 12,05: Pórtico Español; 12,30: Mirando a América; 1245: Aquí Ciudad Jardín; 13: Mensaje de amistad; 13,30: El Apartado; 13,45: Conjuntos de hoy; 14: Nodo palmesano; 14,30: Servicio informativo de R.N.E.; 14,50: Avisos y comunicados oficiales; 15: Sobremesa musical; 15,15: El redondo de oro; 16,15: Género lírico; 17: Cantando bajo el sol; 17,30: Desde la Quinta Avenida; 18: Charla de orientación religiosa; 18 30: Información en directo desde la Feria de Muestras; 21,30: Los Toros; 22: Servicio informativo de R.N.E.; 22,15: Nocturno de Europa; 22,30: Rapsodia en negro; 23: Concierto del domingo; 24: La frontera de un nuevo día; 1: Cierre.

RADIO POPULAR
Programa para hoy

7,30: Apertura; 7,32: Cuando nace un nuevo día; 8: Información nacional; 8,35: Peñas arriba; 9: Misa de España; 9,40: Horario de misas; 9,45: Boletín meteorológico; 9,50: La Estrella de la mañana; 10: Autopista musical; 11,30: Paso a la juventud; 11,30: Transition. Emisión en Inglés y Español; 13: Duende y misterio del Flamenco; 13,30: Aquí Mallorca; 14: Rondaia mallorquina: Es set Plets; 14,20: Noticiero del deporte; 14,25: Solistas instrumentales; 14,30: Información Nacional; 14,55: Notas para su agenda; 15: Carta desde Portals; 15,05: Sobremesa feliz; 15,30: Nuestro amigo el libro: El arte de fumar; 16: Juventud musical 68; 18: De la pantalla al disco; 18,15: Stop, pare y escuche; 18.30: Ritmos sorpresa; 19: Studio Alemán; 20: Reportaje de la Vuelta Ciclista a Francia; 20,15: Del pentagrama a la fama; 20.45: Jornada deportiva; 21: Sto. Rosario en familia; 21,15: Eddie Layton y su órgano electrónico; 21.30: Pentagrama de París; 21.58: Farmacias de guardia; 22: Información nacional; 22.20: Boletín meteorológico; 22,25: Los toros. Comentario de la corrida: 22.30: Noche de gala: Retablo en las ondas: «Seis días de Junio», de José Villegas Llamas. Gran Concierto: Suite núm. 3 de Tschoikowsky: 24: Hora cero; 0.05: Club de medianoche: 1: Buenas noches y fin de la Emisión.

RADIO MALLORCA
Programa para hoy

7: Apertura. Señales horarias. Programas del día; 7,02: Música al despertar; 7,20: Santo Rosario y Noticiario Católico; 7,57: Matinal Cadena Ser; 8,30: Jaime y su acordeón; 8,40: Terremoto de Málaga; 9: Santa Misa para enfermos e imposibilitados, retransmitida desde el templo de los Sagrados Corazones; 10: Nuestros amigos; 10,30: Los Triunfadores; 11,45: Servicio Meteorológico Nacional; 11,55: La hora del Angelus; 12: El gran musical (cadena); 13,30: Onda poética: Rafael Perelló; 13,40: Chacho; 13,50: Hoja de calendario; 14: Hora exacta; 14,01: Ultima hora deportiva; 14,15: Los Llaneros; 14,30: Radio Nacional de España; 14,45: Noticiario local; 15: Carteleras; 15,10: Sorteo y apartado: Ultima hora taurina; 15,15: Cita en París; 15,30: Discos solicitados; 16: La Peña; 16.30: Todo para los jóvenes; 17: Acuarela musical; 17,30: La hora de los bailables; 19,30: Carrusel deportivo: Resultados, crónicas y Vuelta a Francia; 20,30: Lluvia de estrellas; 21,05: Avespa resume la jornada deportiva; 21.15: La hora de la zarzuela: «Los diamantes de la corona»; 22: Radio Nacional de España; 22.15: El micrófono en el ruedo: La corrida de hoy; 22.30: Concierto del domingo; 24: Mallorca: hora cero; 1: Programas para mañana y cierre.

dietario

Farmacias

(De 9 mañana a 10 noche)

Canals, Avda. Alejandro Rosselló, 71. Tel. 226817; Carrió, Plaza Hornabeque, 10. Telf. 231036; * Castañer, Plaza Pío XII, Tel. 211534; Esteva, Andrea Doria, 92, Teléfono 237389; Fornés, Bolsería, 1 (final calle Colón), Teléfono 212242; * Grimalt, Héroes de Manacor, 178, Teléfono 214138; Lladó, Aragón, 416 (Ca,n Capas), Tel. 216719; Llull, Barrera, 51 (Son Españolet), Tel. 233322; ; Morell, Lulio, 28. Tel. 211564; Roca, Calvo Sotelo, 748 (San Agustín). Tel. 232031; Sastre, Fray Lu's Jaume, 168, Teléfono 251457; Sbert, Conquista 4 (final San Miguel), Teléfono 221425; Solivellas, San Magín, 114 (Sta. Catalina), Telf. 231828.

Abierta de 10 noche a 9 mañana

* Mascaró, General Goded, 18 (Junto Pl. Cort).

Abiertas hasta las 12 de la noche

Carrió, Plaza Hornabeque, 10; Sastre, Fray Luis Jaume, 168.

* *Tienen servicio de oxígeno.*

SEGURO SOCIAL DE ENFERMEDAD

Servicio urgencia Medicina (excepto suburbios)

Diario: de 17 horas a las 9 horas de la mañana siguiente. Domingos y festivos: Servicio ininterrumpido

Teléfonos: 230946 230947 y en Residencia Sanitaria de la Seguridad Social (Son Dureta)

SERVICIO MEDICO DE URGENCIA

Del Colegio Oficial de Médicos. Paseo Mallorca. 190
Telf. 211229
Ambulancias: 222179 y 251447.
Bomberos: 251234.
Policía: 211221

URGENCIAS MEDICAS
SERVICIO PERMANENTE.
Dr. JIMENEZ PEINADO
Tel. 222008

El tiempo

PREVISION PARA BALEARES Y MEDITERRANEO OCCIDENTAL

Buen tiempo. Brisas. Mar rizada.

OBSERVACIONES

Humedad: 45 × 100.
Insolación: 12 h., 50 m.

Televisión

MATINAL

9'45: Carta de Ajuste: Escenas andaluzas de Tomás Bretón; 10'00: Apertura y presentación; 10'02: Buenos Días. Domingo IV de Pentecostés: La Palabra de Dios. Santa Misa, desde los estudios de Prado del Rey; 11'20: Horizontes. I: Ad Dei honorem. II: Icaro Nuevo; 12'00: Concierto; 12'30: En directo. Moto-Cross (250 c-c.): Retransmisión en directo desde el Campo de San Isidro de Burgos de la Gran Prueba Internacional puntuabe para el campeonato de España.

SOBREMESA

1'45: Avances; 1'50: Club Mediodía; 2'25: El Día del Señor; 2'50: Perfil de la semana; 3'00: Telediario; 3'20: España en el mundo; 3'30: El Virginiano. Hoy: El domador de caballos: El Virginiano contrata para su rancho al mejor domador de caballos del Estado, al que conoció cuando era joven. Ahora va se encuentra maduro y su presencia en el rancho creará graves problemas; 4'55: Información Deportiva.

INFANTIL

4'59: Avances; 5'00: Teatro Infantil y Juvenil. Hoy: El Pájaro azul. Original de Maurice Maeterlink en versión de Ricardo López Aranda. Realización: Domingo Almendros.

TELEFUNKEN-RADIO T.V.
prefiera
TELEFUNKEN

TARDE

6'15: Musical 68; 7'10: Deporte nuevo humanismo. Hoy: Deporte y Escuela. 7'30: Retransmisión deportiva.

NOCHE

9'29: Avances; 9'30. Telediario; 9'55: Avances; 10'00: Sesión de noche. Hoy: La noche y el alba: Ausente su mujer, un famoso ingeniero decide celebrar un triunfo profesional, tomando unas copas. El azar le hace coincidir en un bar con una modelo, que teme el regreso de su novio, un hombre violento que ha estado en la cárcel y es fotógrafo de profesión; 11'45: Telediario; 12'00: Nocturno del domingo. Por Francisco Javier Martín Abril; 00'09: El programa de mañana. Meditación; 00'10: Cierre.

LUNES, 1

SOBREMESA

1'45: Carta de Ajuste: Paul Mauriat y su gran orquesta; 2'00: Presentación; 2'02: Avances informativos; 2'04: Panorama de Actualidad. Tiempo Nuevo. Vamos a la mesa; 3'00: Telediario; 3'30: España al día. Información general sobre las regiones de Valencia, Murcia y Baleares; 3'40: Novela. Hoy: Los Cascabeles de la locura. Autor: Gonzalo Delgrás y Margarita Robles; 4'10: Los Investigadores. Hoy: Un marido asegurado: Florida. Los Investigadores tienen la oportunidad de intervenir en una organización dedicada a estafar a las Compañías de Seguros; 5'10: Cierre

TARDE

6'45: Carta de Ajuste: Frank Pourcel y su gran orquesta; 7'00: Apertura y presentación; 7'02: Jardilín: Un programa sencillo y sin complicaciones, con el que los niños más pequeños aprenden a jugar y con el que las madres pueden contar para tomar ideas que las ayuden a jugar con sus hijos; 7'30: Avance Informativo; 7'35: Los Libros. 1. Frontera de la sombra, de María Eugenia Rincón. 2. Lorca, poeta maldito, de Francisco Umbral. 3. A ras de la sombra, de Marta Portal. 4. El conjunto palacial de la villa de Lerma, de Luis Cervera Vera. Invitados: Dámaso Santos y José María Alonso Gamo; 7'45: Ventana al mundo. Hoy: Los Habsburgo; 8'35: Momento Cultural; 8'40: Dibujos Animados: Caperucita 68.

NOCHE

8'55: Ayer Domingo; 9'29: Avances; 9'30: Telediario; 9'59: Avances; 10'00: TVE es noticia; 10'15: Tele-Ritmo; 10 45. Un millón para el mejor; 11'45: Telediario; 12'00: El alma se serena: El circo, por Fernando Quiñones; 00'09: El programa de mañana. Meditación.; 00'10: Cierre

DOS «BRAVOS» PERDIERON EL AVION Y TUVIERON QUE ALQUILAR UNO ESPECIAL HACIA ALICANTE

aeropuerto

LLEGO UN NIÑO FINLANDES, GANADOR DE UN CONCURSO DE PINTURA

Creo que a nadie podía coger de sorpresa ni el calor ni la cantidad de pasajeros que hubo ayer. Ya no vale la pena señalar a qué hora hubo más movimiento, porque lo hubo en todo momento. Y cuando ligeramente se insinuó una tregua, estábamos tan cansados, que ni nos dábamos cuenta.

En la zona internacional de llegadas, hubo un momento en que solo veía manos que se movían, empuñando un abanico, la tapa de una caja, una bolsa, un pañuelo, lo que fuese, lo esencial era echarse un poco de aire. Y si uno asomaba hacia la pista, un aire caliente, quemante, le quitaba todos los arrestos de pretender tomar sol en dicho lugar.

Las otras salas de espera no estaban menos concurridas. La internacional de salida, era una inmensa gota de sudor, con cientos de personas dentro, que se abanicaban, que bebían refrescos, que no tenían alientos para emitir palabras, y que sólo esperaban el momento de ser llamados para embarcar.

Y esto a toda hora, a cada momento. Sin una pausa, sin una brisa fresca. Y los racimos de pasajeros tanto llegaban de fuera, y rellenaban la aduana; tanto venían desde sus hoteles, para marcharse, y repletaban totalmente el enorme hall principal.

POR MINUTOS

Tenían que salir hacia Valencia los cinco Bravos, y algunas personas más, pertenecientes, de una u otra manera, al conjunto. Pero solamente habían tres, que aguardaban la hora de salida de dicho aparato. Se acercaron a comprar revistas, hablaron con Juanita Juliá, cumpliendo con el rito de todo buen cantante que pasa por nuestro aeropuerto. Mostraron su preocupación porque los otros dos Bravos no venían, y tuvieron que embarcar, porque no había forma de esperar más.

Los otros dos Bravos aparecieron cuando el aparato ya estaba en el aire. Ni que hacer. Se habían retrasado y había que buscar la forma de ir a Alicante. Porque el compromiso era en Alicante, y los tres que se habían marchado, de Valencia se dirigirían a la ciudad alicantina.

SOLUCION

La solución no podía tardar. El compromiso era en la noche, pero no se trataba tampoco de llegar justito a la hora de comenzar. O de que los tres que llegarían antes, empezaran a tocar y pidieran disculpas hasta la llegada de los otros dos.

Total, se arreglo de la siguiente forma: alquilaron un vuelo a Spantax. El DC 3 de esta compañía calentó motores, y alzó el vuelo con rumbo a Alicante. Esto sería poco después de las 3 de la tarde, porque antes les había resultado imposible.

Me imagino que anoche habrán actuado de lo lindo en aquella ciudad. Ha sido una brava jugada de los Bravos, porque les ha costado algunas perras, pero han cumplido.

PINTURA

De Helsinki llegaron los señores Landhu y su hijo. En realidad la figura de la familia, en este caso, es el hijo. Un adolescente de catorce años.

Sé que este jovencito ganó un concurso de pintura en Finlandia, y que el premio consistía en un viaje, en compañía de sus padres, a nuestra isla.

No entrare en mayores detalles, porque la hora de llegada no era de las más cómodas, y porque a esa hora el niño ganador del concurso de pintura no estaba apto para hacer declaraciones. Seguramente más adelante, porque creo que estarán una semana, podré hablar con la familia Landhu en pleno.

CUARENTA HORAS

Yo tengo alguna experiencia sobre los viajes ultra rápidos, esos que se hacen de un día para otro. Pero no me ha seducido nunca, visitar cuatro ciudades, realizar trabajos en cada una de ellas, y regresar en sólo cuarenta horas.

Don José Oliver, de Viajes Cevasa, marchó a Londres, tuvo conversaciones con respecto al turismo, durante diez horas en aquella ciudad. Luego continuó viaje a Manchester. Habló un poco más de turismo. Regresó a Londres. Tomó desayuno y siguió a Amsterdam. En coche se dirigió a una ciudad cercana, intervino en otros diálogos turísticos, se dirigió a Amsterdam, cenó, fue al aeropuerto de Schipol, subió a un aparato y llegó a Palma. Además durmió algunas horas.

INTERNACIONALES

Con destino a Manichester, marchó el popular extremo izquierda del Manchester United, Best. El señor Galiana, de Vagons Lits, le despidió.

Con destino a Helsinki, marchó el señor Ceva, en compañía de su esposa, doña María del Carmen Gil de Ceva. Viajó con los señores de Ceva, el señor José María Palau.

Procedente de París, vía Marsella, llegó don Rafael Ramis, en compañía de su esposa y sus dos niñas, para pasar vacaciones en Mallorca. El señor Ramis, aunque mallorquín, vive desde hace doce años en la capital francesa.

De Amsterdam llegó el señor Merkx, de los famosos almacenes holandeses, V. D.

NACIONALES

Con destino a Ibiza, marchó don Alfredo Ferrer, quien había venido por razones de salud.

Hacia Barcelona salió el señor Murillo Vargas, jefe de publicidad de la casa "Mar-and-té".

DE MADRID

Procedente de Madrid, sobre las siete de la tarde, llegó el Ministro de Asuntos Exteriores don Fernando María Castiella.

DIPLOMAS

Tal como les había dicho en crónicas pasadas, la noche del viernes, en los salones del Estudio general Luliano, se hicieron entrega de los diplomas otorgados a los alumnos de aviación comercial que habían alcanzado los resultados aprobatorios del curso. A este acto, entre otras personas, asistió don Luis Jorge Martín, Sub-delegado de Iberia.

Un porcentaje cercano al 23 por ciento del conjunto de alumnos que se iniciaron en estos estudios, recibió dichos diplomas.

EL DIA

Tal como les decía en mi crónica anterior, es probable que el sábado se haya superado los 25 mil pasajeros. La avalancha de turistas de todas las nacionalidades fue impresionante, y no tuvo un momento de calma.

Para hoy, domingo, se espera algo similar, o tal vez mayor. El número de vuelos, por lo menos, es algo así como un 8 por ciento más que el día anterior. Eso es suficiente como para prever un movimiento impresionante.

PEDROS

Los Pedros no quisieron ser menos que los Juanes, pero tuvieron que luchar con un día, excesivamente caluroso, y de enorme trabajo. Sin embargo los guateques y las invitaciones menudearon. Sólo alcancé a felicitar a don Pedro Peñaredonda, oficial de tráfico; y a don Pedro Pons, de Iberia. Que me perdonen los demás Pedros.

DE CASA

Y, siguiendo con las novedades de casa, aun cuando su nombre no es Petra, sino Mari Loli, la señorita Iriondo, recepcionista de Iberia, cumplió años, ayer.

La esbelta y agradable silueta de la señorita Inés Nehrkorn, de Air Spain, ha sido vista desde hace algunos días en el aeropuerto. Averiguada la razón no es otra que dicha señorita, que trabajaba para la misma compañía, en Londres, ha cambiado momentáneamente de lugar, y ahora lo hace aquí. Parabienes para la gente de nuestro aeropuerto.

El señor Morquilla, de la sección control de Iberia, ha terminado sus vacaciones y se ha reincorporado a las actividades. ¡Qué remedio queda!

Buen domingo, y hasta el martes.

COCO MENESES

HORARIO DE MISAS PARA HOY

POR LA MAÑANA

A las 6'30: Montesión.

A las 7: Coll den Rebassa (M); Génova (M); Hospital; La Vileta (M); San Cayetano (M); San Felipe Neri; Sant Jordi (M); Son Sardina (M).

A las 7'15: Establiments.

A las 7'30: Arenal; Capuchinas; Capuchinos; Corpus Christi; Inmaculada Concepción; Inmaculado Corazón de María (M); La Asunción (M); La Concepción, La Misión; La Real (M); Molinar; Montesión; Pont d'Inca; Pureza (Noviciado); Sagrado Corazón; San Sebastián (M); Santa Magdalena (M).

A las 8: Adoratrices; Bonanova; Cala Mayor (1); Centro Eucarístico; El Terreno; La Soledad; Nuestra Señora de Lluc; Oblatas; PP. Carmelitas (M); Reparadoras; San Agustín; San Francisco; San Francisco de Paula; San Jaime (M); San Miguel (M); San Pío X; Sant Josep del Terme (M); Santa Catalina Thomás (M); Santa Clara; Santa Cruz; Santísima Trinidad (M); Son Espanyol; Son Cotoneret; Trinitarias (Noviciado).

A las 8'30: Beato Ramón Llull· Coll de'n Rebassa; El Vivero (M); Escolapias; Inmaculado Corazón de María; La Encarnación (M), La Merced; Montesión; Salesas; San Alonso Rodríguez; San José Obrero; (M); San Juan de Malta; San Nicolás; Santa Eulalia (M); Santa Teresa del Niño Jesús; Teresas (M).

A las 9: Arenal; Ca'n Capiscol; Ca'n Pastilla; Casa Blanca; Catedral (M); Génova; El Terreno; Hospital; Jerónimas; Pla de Na Tesa; Sa Garriga; Sagrado Corazón; San Cayetano; San Felipe Neri; San Francisco (M); an Vicente Ferrer; Santa Catalina Thomás; Sta. Catalina Thomas; Santa Catalina Vg. y Mr.; Socorro.

A las 9'15: Ses Cadenes (Arenal).

A las 9'30: Capuchinos (M); El Vivero; Inmaculada Concepción; La Asunción; La Encarnación; La Misión, La Real; La Soledad (M); La Vileta; Las Maravillas; Molinar; Montesión; Porto Pí; S'Aranjassa; San Alonso Rodríguez (M); San José Obrero; San Juan de Malta; San Nicolás; San Sebastián (M); Santa Eulalia (M); Santa Magdalena; Santa Teresa del Niño Jesús; Santísima Trinidad; Son Rapinya.

A las 10: Cala Mayor; Establiments; Inmaculado Corazón de María (M); La Porciuncula; Nuestra Señora de Lluc; Padres Carmelitas; Pont d'Inca; San Agustín; San Francisco de Paula; San Jaime; San Pío X; Sant Josep del Terreno (M); Santa Catalina Thomás; Santa Cruz; Santa Margarita; Son Cotoneret; Son Ferriol; Son Pax; Son Roca; Son Sardina.

A las 10'15 Porto-Pí.

A las 10'30: Arenal; Capitanía General; Catedral (Misa solemne); Coll d'en Rebassa; El Terreno; El Vivero; La Asunción; La Merced; La Misión; Sagrado Corazón (M); San Nicolás (M); San Sebastián; Sant Jordi (M)

A las 11: Corpus Christi; Génova; La Soledad; Los Sometimes San Alonso Rodríguez, San Francisco; San Miguel; San Vicente Ferrer; Santa Cruz; Santa Teresa del Niño Jesús; Santísima Trinidad; Socorro

A las 11'15: Cas Vicari (M).

A las 11'30: Aeropuerto de Son San Juan; Beato Ramón Llull; Capuchinos; Hospital; Inmaculada Concepción; La Asunción; La Encarnación; La Merced; Molinar; San Agustín; San José Obrero; Santa Eulalia.

A las 11'45: San Nicolás.

A las 12: Ca'n Pastilla; Catedral; Corpus Christi; El Terreno; Establiments (Oratorio d'Es Muntant); La Porciuncula; La Soledad; La Vileta; Padres Carmelitas; Sagrado Corazón; San Cayetano; San Felipe Neri (M); San Francisco; San Francisco de Paula; San Jaime; an Miguel; San Pío X; Santa Catalina Thomás; Socorro.

A las 12'30: Bonanova, Inmaculada Concepción, Inmaculado Corazón de María. La Encarnación, la Merced. San Alonso Rodríguez, San José Obrero (M y C), San Juan de Malta, San Sebastián. Santa Eulalia, Santa Teresa del Niño Jesús, Santísima Trinidad.

A la 1 (13): Catedral. El Terreno, San Felipe Neri, San Jaime, San Miguel, San Telmo, Santa Cruz.

A la 1'30 (13'30): San Juan de Malta

POR LA TARDE

A las 5 (17): Sagrado Corazó, Sant Josep del Terme, Santísima Trinidad.

A las 5'30 (17'30): La Encarnación, La Porciuncula, Padres Carmelitas, San Alonso Rodríguez, Santa Margarita.

A las 6 (18): Corpus Christi, Molinar, Montesión. San Miguel, Santa Cruz.

A las 6'30 (18'30): Inmaculada Concepción, La Merced, San Agustín, San Nicolás, Santa Catalina Thomás.

A las 7 (19): Establiments, Génova, Los Sometimes (1), Nuestra Señora de Lluc. San Cayetano. San Miguel, San Sebastián, Santa Eulalia, Socorro. Son Ferriol. Son Sardina.

A las 7'15 (19'15): Cas Vicari.

A las 7'30 (19'30): Catedral, Hospital, Inmaculado Corazón de María, La Asunción, Porto-Pí, San Alonso Rodríguez, San Francisco. San José Obrero. San Juan de Malta, San Nicolás, Santa Catalina Thomás, Son Rapinya.

A las 8 (20): Arenal, Can Pastilla, Capuchinos. Coll d'en Rebassa, El Terreno, El Vivero, La Soledad. La Vileta, Pla de Na Tesa, Pont d'Inca, S'Aranjassa, Sagrado Corazón, San Francisco de Paula, San Francisco de Son Sunyer. San Jaime, San Pío X. San Sebastián San Vicente Ferrer, Sant Jordi, Santa Catalina Vg. y Mr. Santísima Trinidad.

A las 8'30 (20'30): Catedral, La Encarnación (M). Las Maravillah (1). San Agustín (1). San Felipe Neri. San Francisco, San José Obrero. Santa Cruz. Santa Teresa del Niño Jesús.

A las 8'45 (20'45): San Cayetano.

A las 9 (21): San Jaime.

A las 9'30 (21'30): Santa Eulalia

M.C.D. 2022

GOBIERNO CIVIL DE BALEARES

VISITAS

En la mañana de ayer y en su despacho oficial del Gobierno Civil, el Excmo. señor Gobernador, don Plácido Alvarez-Buylla, recibió las siguientes visitas: Excelentísimo señor don Fernando Fuertes de Villavicencio, Intendente General y 2º Jefe de la Casa Civil de S. E. el Jefe del Estado; Excmo. señor don Miguel Angel García-Lomas y Mata, Director General de Arquitectura; Excmo. señor don José Sirvent, Presidente del Instituto Nacional de Industria; Excmo. señor don José Enseñat, Procurador en Cortes; Ilmo. señor don Jorge del Corral, Capitán de Navío, Jefe de la XXXI Escuadrilla de Fragatas; don José Alcover, Arquitecto; Ilmo. señor don Alfonso Mayquez, Delegado Provincial de Sindicatos, y Reverendo señor don Guillermo Parera, Párroco de Santañy, acompañado del Vicario de dicha localidad.

SOCIEDAD

Enlace de Belén Magdalena y Ramos, con don Luis de Usera y Cano

En la capilla del colegio de Nuestra Señora de las Maravillas (colonia del Viso), de Madrid, se ha celebrado la boda de la bella señorita Belén Magdalena y Ramos con don Luis de Usera y Cano.

La gentil desposada, que lucía traje de organza natural con flores sobrepuestas del mismo género y tocado de tul ilusión, modelo Pedro Rodríguez, entró en la iglesia del brazo de su padre y padrino, don Ricardo Magdalena Gaván. El novio acompañaba a su madre y madrina, doña Elisa Cano y Larrea de Usera, elegantemente ataviada con traje largo color «beige» bordado en cristal y «paillettes».

Bendijo la unión el canónigo de la santa iglesia catedral de Madrid, doctor don Antonio Garau, que, después de pronunciar una plática, dio lectura a un telegrama del secretario de Estado del Vaticano, cardenal Cicognani, con la especial bendición de Su Santidad Pablo VI para los recién casados.

Testificaron el acta, por parte de la novia, Su Alteza Real don Ataúlfo de Orleáns y de Borbón, los Marqueses de Onteiro, Miraflorio y Amurrio; el Director General de Arquitectura, don Miguel Angel García-Lomas; el señor Jiménez Asenjo, don Luis Moya, don José Luis Barrueta, los tíos de la desposada don José, don Guillermo y don Carlos Ramos Chápuli y su hermano don Ricardo Magdalena y Ramos.

Por parte del novio firmaron el Ministro de Hacienda, don Juan José Espinosa; el Gobernador del Barco de España, don Mariano Navarro Rubio; el padre del contravente, don Luis de Usera; don Antonio Basagoiti Ruiz, el Marqués de Pelayo, don Juan Lladó, el síndico de la Bolsa de Madrid don Pedro Rodríguez-Ponga, sus tíos don Gabriel de Usera, don Guillermo Quintana Pradera y don José de Zumárraga; su hermano don José Fernando de Usera, su hermano político don Michael Langdon, don Enrique Pérez-Hernández y Ruiz-Falcó, don Rafael García Palencia y don Enrique de la Concha.

Ostentó la representación judicial don Emilio Pérez-Hernández y Moreno.

Terminada la ceremonia religiosa, los invitados se trasladaron al hipódromo de La Zarzuela, en cuyos jardines fueron obsequiados con un exquisito «cock-tail».

Fin de carrera

En la Facultad de Farmacia de Barcelona han terminado sus estudios los hermanos Antonia y Pedro Ventayol Aguiló, hijos de nuestro buen amigo don Antonio Ventayol Qués, farmacéutico titular de Pollensa.

A los nuevos farmacéuticos y a sus padres enviamos nuestra enhorabuena más cordial.

Primera Comunión

En la Capilla de las Madres Reparadoras recibió por primera vez a Jesús Sacramentado el niño Francisco Aguiló Pascual, de manos del Rdo. don Guillermo Pascual.

Felicitamos cordialmente al nuevo comulgante, a sus padres, el Dr. don Mariano Aguiló Mercader y esposa doña Nieves Pascual Miguel, enhorabuena que hacemos también extensiva a sus abuelos

Laboratorio Nacional

necesita Representante en ésta. Escr. máximos detalles al número 51434, Vergara, 16. Barcelona - 2.

Puerto

Una veintena de trasatlánticos nos visitaron durante el mes de junio

DE HOY AL MARTES LO HARAN LOS «HERMES», «CARIBIA» y «ANNA C»

Ayer por la noche salieron los buques de la Armada española

Como el resto de la semana, con una excepción, la jornada de ayer ha carecido de todo interés en cuanto a número de buques entrados se refiere. Hasta las ocho de la tarde, lo habían hecho nueve buques, la mayoría de ellos con partidas de carga general embarcadas en diversos puertos nacionales. Entre las excepciones tenemos la del carguero de bandera holandesa "Cresta", que ahora desde Valencia ha llegado con un considerable lote de madera. El buque quedaría en los muelles de Poniente, en donde se procedería a la descarga. Por lo demás, repetimos, poco interés tuvo la jornada.

ENTRADAS

Los buques llegados ayer a Palma fueron los siguientes: "Avenir", francés, desde Marsella con turistas en crucero de placer. "Cresta", holandés desde Valencia con madera. "Las Palmas de Gran Canaria", procedente de Barcelona con pasaje y carga general. "Ciudad de Granada", desde Valencia con pasaje y carga general. "Ciudad de Teruel", desde Barcelona con pasaje y carga general. "Cala Valldemosa", desde Barcelona con carga general. "Ciudad de Mahón", desde Ibiza con pasaje y carga general. "Malvarrosa", procedente de Valencia con carga general. "Ada Ferrer", entrado con carga general desde Valencia.

"AVENIR"

Como ya estaba anunciado, llegó ayer a los muelles de Pelaires el "car ferry" francés "Avenir", de la Compañía Mixta de Navegación. El buque en cuestión prosigue ahora con toda esa serie de visitas de carácter regular que realiza todos los años a lo largo de la temporada estival. Viajes de mucho interés, por la cantidad de turistas galos que llegan anualmente a bordo del buque. Son muchos miles los franceses que prefieren para sus desplazamientos hasta nuestra isla utilizar los servicios de un buque rápido y cómodo como es el "Avenir". En este viaje, el buque en cuestión procedía de Marsella, y durante las horas que estuvo en los muelles palmesanos dejó aquí un elevado número de turistas, marchando más tarde hacia Ibiza en donde también desembarcarían pasajeros.

Desde ahora, ya lo hemos dicho otras veces, el buque nos habrá de visitar semanalmente hasta el final de la temporada.

PARA HOY

Pocos son los cargueros que son esperados hoy. Amén de toda esa serie de buques regulares que cubren las distintas líneas comerciales entre los puertos próximos al nuestro, tan solo tenemos conocimiento de dos más. Uno de ellos, español, llegará desde Rumanía con un importante lote de carne congelada para el consumo isleño. El otro, de bandera extranjera, anuncia su entrada con un importante cargamento de madera.

"HERMES", HOY

Hoy, después de una breve pausa trasatlántica, se volverá a reanudar el paso de paquebotes. El primero de ellos, hoy, será el griego "Hermes", de la Epirotiki Lines. Como se sabe, el trasatlántico en cuestión realiza toda una serie de viajes de carácter regular que discurren por varios puertos mediterráneos. Cruceros éstos que están teniendo un gran éxito por parte del público mallorquín y de otras ciudades españolas y extranjeras. Los precios —sin que esté en nuestro ánimo hacer publicidad gratuita de los cruceros—, son interesantes y más lo son los lugares visitados por el "Hermes". Por ello nada debe extrañar su éxito.

El "Hermes", se nos olvidaba, tiene anunciada su entrada en los muelles de Pelaires para las siete de mañana. Estará varias horas en la isla.

MAS TRASATLANTICOS

Y continúan más trasatlánticos para los dos próximos días. El lunes anuncia su visita, como todas las semanas, el italiano "Caribia", de la Siosa Lines. Este, como se recordará, ya nos visitaba el año pasado y, como ahora, habrá de realizar toda una serie de cruceros regulares con escala en Palma todos los lunes, cruceros que se prolongarán hasta el final de la temporada. El "Caribia" vendrá a primeras horas de la mañana.

El martes le tocará el turno a otro paquebote, también italiano, el "Anna C" de la Línea Costa, que está cumpliendo con una serie de viajes de carácter regular que discurren por varios puertos mediterráneos y en los que se incluye la escala, todos los martes, en Palma.

Después de estos mencionados, para los próximos días, lo harán también varios paquebotes más de los que ya nos ocuparemos más adelante.

FRAGATAS AL MAR

Tras haber estado por espacio de unos días entre nosotros, ayer por la noche, a las once, tenían prevista su salida las cinco fragatas anti-submarinas de la Armada española que han realizado unas interesantes maniobras navales en aguas de nuestro archipiélago, como ya informamos puntualmente, el día de su llegada a Palma. Las fragatas en cuestión son las "Audaz" "Rayo", "Temerario", "Intrépido" y "Meteoro".

Antes de la escala palmesana, los buques habían estado en Mahón, de donde procedían el día de su entrada en los muelles mallorquines. El nombre de las maniobras es Mar Balear.

Ayer por la noche salieron con rumbo a Cartagena, en donde finalizarán los ejercicios. Ejercicios que, como otras muchas veces, han constituído un rotundo éxito, lo que pone de relieve la alta preparación de los hombres de nuestra Armada.

BALANCE DEL MES

En otras ocasiones hemos hablado ya del tráfico de entradas en el ahora finido mes de junio. Decíamos, y recalcamos, que en los treinta días pasados, el movimiento de entradas ha carecido de interés; pocos los buques llegados y de escasa importancia las mercancías desembarcadas de ellos.

En el capítulo de escalas trasatlánticas, pese a que estemos ya en plena temporada, en este mes, con relación al pasado, se ha registrado un pequeño bache. En mayo fueron más de treinta los paquebotes que nos visitaron, contra tan solo una veintena en junio. Ellos fueron, amén de todos aquellos que podríamos llamar "regulares", los rusos "Ivan Franko", los yugoslavos "Dalmancija", los americanos "Independence", etc. etc.

El bache de junio será, con mucho, superado el próximo mes de julio. Con ello la "honrrilla" estará a salvo.

ESTADO DEL MAR

La previsión del estado del mar valedera para el día de hoy en el archipiélago balear, es: Mar rizada.

J. J.

Fundas para coche

EN SKAI - DESDE 1.100 PESETAS.

JUAN MUNAR, 61 - Teléfono 25 04 61.

ROGAD A DIOS EN CARIDAD POR EL ALMA DE

Doña Margarita Covas Covas

Que falleció ayer, a la edad de 88 años, en Puerto Andraitx, habiendo recibido los Santos Sacramentos y la Bendición Apostólica

E. P. D.

Sus afligidos: Hijos Rafael Pujol Covas (propietario Talleres Pujol) y Juana Pujol Covas; hijos políticos Rafael Rigo Bennard y Francisca Reus Alemany; nietos Jaime Rigo Pujol y María Rigo Pujol; sobrinos, primos y demás familiares, al participar a sus amistades tan dolorosa pérdida, les ruegan la tengan presente en sus oraciones y se sirvan asistir a las exequias y funeral que tendrán lugar esta tarde, a las seis y media en la iglesia parroquial de Andraitx, por todo lo cual les quedarán sumamente agradecidos. No se invita particularmente

Casa mortuoria: Carretera Puerto Andraitx, km. 33 («Ca'n Viñeta»)

El Excmo y Rvdmo Sr Obispo de Mallorca y Administrador Apostólico de Menorca, se ha dignado conceder indulgencias en la forma acostumbrada

ROGAD A DIOS EN CARIDAD POR EL ALMA DE

Doña Margarita Guasp Ramón

Que falleció ayer, en Palma, habiendo recibido los Santos Sacramentos y la Bendición Apostólica.

E. P. D.

Sus afligidos: Hermanos Bartolomé y Bárbara; hermana política Gertrudis Binimelis Ramis; sobrinos M.ª del Carmen, M.ª Antonia y Bartolomé Guasp Binimelis; sobrinos políticos Manuel Blas Estevez y Juan Amengual Amengual; primos y demás familia, al participar a sus amistades tan dolorosa pérdida, les ruegan la tengan presente en sus oraciones y se sirvan asistir al funeral, que tendrá lugar mañana, a las ocho y media de la tarde, en la parroquia de San Alonso Rodríguez, por todo lo cual les quedarán sumamente agradecidos.

El Excmo. y Rvdmo Sr Obispo de Mallorca y Administrador Apostólico de Menorca, se ha dignado conceder indulgencias en la forma acostumbrada

ROGAD A DIOS EN CARIDAD POR EL ALMA DE

Don JUAN DALMAU GRUA

Que falleció el 29 de junio, a la edad de 85 años, en Manacor, habiendo recibido los Santos Sacramentos y la Bendición Apostólica

E. P. D.

Sus afligidos: Esposa doña Catalina Casellas Amengual; hijos María y Juan (Presbítero); hijo político Juan Riera Santandreu (Abogado); nietos Mateo (Abogado) y Juan (Licenciado en Filosofía y Letras); nietas políticas María Inés Llinás y Rosa Martos; bisnietos y demás familiares, al participar a sus amistades tan sensible pérdida, les ruegan le tengan presente en sus oraciones y se sirvan asistir a los funerales, que se celebrarán en la parroquia de la Virgen de los Dolores, de Manacor, mañana, lunes, a las seis de la tarde, y en la parroquia de la Inmaculada Concepción (San Magín), de Palma, el martes, día 2, a las ocho y media de la tarde. No se invita particularmente.

Casa mortuoria: Plaza Calvo Sotelo, n.º 9. - MANACOR.

El Excmo. y Rvdmo. Sr. Obispo de Mallorca y Administrador Apostólico de Menorca, se ha dignado conceder indulgencias en la forma acostumbrada

GOBIERNO CIVIL DE BALEARES

SANCIONES

Por el Excmo. Sr. Gobernador Civil de esta Provincia, se ha acordado últimamente la imposición de las siguientes sanciones:

POR VENTA DE ARTICULOS ALIMENTICIOS CON MARGEN SUPERIOR AL AUTORIZADO:

Dª. Magdalena Marques Pons	2.000 Ptas.
D. Jaime Riera Serra	2.000 »
Dª. María Terrades Castell	4.000 »
D. Gabriel Mir Ordinas	3.000 »
D. Sebastián Ramón Amer	4.000 »
D. Cristóbal Bagur Cabanellas	6.000 »
D. Gabriel Sancho Torres	2.000 »
Dª. Magdalena Tomás Nadal	4.000 »
D. Jaime Marco Milán	5.000 »
Dª. Antonia Reus Cortés	2.000 »
D. Pedro Pons Bennasar	3.000 »
D. Antonio Tur Torres	3.000 »
D. Gabriel Oliver Riutort	5.000 »
D. Gregorio Garcías Riera	3.000 »
D. Jaime Monserrat Mesquida	2.000 »

POR IRREGULARIDADES EN EL SACRIFICIO DE AVES:

D. Rafael Ramis Alomar	25.000 Ptas.

POR IRREGULARIDADES EN EL COMERCIO DE EMBUTIDOS:

D. José Ordóñez Gutiérrez	5.000 Ptas.

POR USO DE ADITIVOS QUIMICOS EN LA ELABORACION DEL PAN:

D. Manuel Parera Vidal	20.000 Ptas.

POR EXCESO DE HUMEDAD EN EL PAN:

D. Rafael Nicolau Lliteras	4.000 Ptas.
D. Miguel Soler Suñer	5.000 »
D. Francisco Ripoll González	3.000 »
D. Simón Soler Martorell	1.000 »
D. Jaime Sastre Gayá	2.500 »
D. Matías Oliver Juan	3.000 »
Dª Francisca Oliver Pujol	2.000 »
D. Francisco Planells Riera	3.000 »

POR VENTA DE PAN FALTO DE PESO:

D. Guillermo Alemany Roca	1.500 Ptas.
D. Juan Vich Jaume	1.500 »
Dª. Antonia Munar Alcover	5.000 »

10.º Batallón Ciclista

HERMANDAD DE EX-COMBATIENTES

El próximo jueves, día 4 de julio, tendrá lugar la conmemoración del treinta y un aniversario de la salida a los frentes de combate de la península del Batallón Ciclista.

A las 13 horas, en la Iglesia Castrense de Santa Margarita (Hospital Militar), tendrá lugar una misa en sufragio de los caídos en Campaña y fallecidos posteriormente.

A las 15 horas y en el café restaurante Balear, calle Arturo Rizzi, 22 (Palma), tendrá lugar la tradicional comida de compañerismo.

Se ruega a todos los antiguos componentes del citado Batallón que deseen asistir a la comida, notifiquen su asistencia a don Francisco Cabotá, teléf. 22-61-12, antes del día 2 de julio.

La Comisión Organizadora

BILLETES DE BANCO EXTRANJEROS

CAMBIOS FACILITADOS POR EL BANCO DE CREDITO BALEAR

		Ptas.
1	Dólar U S A	69,54
1	Dólar canadiense	64,19
1	Franco francés	—
100	Francos C F A	—
1	Libra esterlina	165,45
1	Franco suizo	16,13
100	Francos belgas	136,74
1	Marco alemán	17,35
100	Liras italianas	11,06
1	Florin holandés	19,11
1	Corona sueca	13,39
1	Corona danesa	9,25
1	Corona noruega	9,69
1	Marco finlandés	16,46
100	Chelines austriacos	267,71
100	Escudos portugueses	242,08
1	Dirham	11,57
1	Cruceiro nuevo	14,20
1	Peso mejicano	5,38
1	Peso colombiano	3,19
1	Peso uruguayo	0,12
1	Sol peruano	1,05
1	Bolívar	14,99
1	Peso argentino	0,14
100	Dracmas griegos	222,79

M.C.D. 2022

LA SRTA. CONCHITA DE LA PIEDRA, «MISS BALEARES»

Damas de Honor fueron elegidas ayer por la noche las señoritas María Morey y Angelita Rubio

LA FIESTA, CELEBRADA EN «ROSALES», FUE BRILLANTISIMA

Como ya es de todos sabido, ayer por la noche, en el transcurso de una agradable fiesta celebrada en "Rosales", fueron elegidas "Miss Baleares" y sus Damas de Honor.

Antes de comenzar a relatar cosas, se nos tiene que perdonar que extractemos al máximo la actual reseña, pero nos vemos obligados a ello dado lo avanzado de la hora en que finalizó la fiesta.

A la misma asistieron varias de nuestras autoridades, entre las que vimos a don Plácido Alvarez-Buylla, Gobernador Civil de nuestra provincia, que iba acompañado de su distinguida esposa.

EL JURADO

Hemos de decir, eso es obligado, que "Rosales" presentaba ayer un impresionante aspecto; el público, llenaba totalmente el amplio jardín de la sala de fiestas.

Como se sabe, el Certamen de belleza ha sido organizado por nuestro querido colega de la tarde "Ultima Hora", que desde hace unos años lleva todo el peso del Concurso.

En una sala aparte estaban reunidos los miembros del Jurado, compuesto por los directores o representantes de los cuatro diarios palmesanos; el señor Izquierdo, Concejal de nuestro Ayuntamiento; el Sr. Pérez Busquier, músico; el Sr. don Horacio de Eguia, artista escultor, que fue nombrado secretario del Jurado y otras personas.

Pues bien, en esa sala aparte de la que antes hemos hablado, el Jurado, antes de que las señoritas desfilaran ante el público, tuvo la oportunidad de presenciar en privado uno y otro pase de las "misses". En honor a la verdad hemos de decir que, este año, la belleza de las participantes ha sido la tónica reinante, causando las naturales transtornos entre los sesudos señores que hicieron de jurado, y que se las vieron "dificilísimas", para, entre siete bellísimas señoritas, elegir tan solo a una y sus dos damas de honor.

Y se nos olvidaba decir que, además de las guapas de nuestra provincia, tuvimos ayer entre el Jurado a dos guapas de excepción: a la "Guapa con gafas", y a su Primera Dama de Honor, que, como se sabe, han sido elegidas hace unos días en Madrid y que se encuentran ahora en Palma, disfrutando de uno de los premios que consistía precisamente en un viaje a Mallorca.

LAS GUAPAS

Dejemos ahora por un momento a los miembros del Jurado para pasar a facilitar los nombres de las misses. Ellas eran Conchita de la Piedra, Rosa María Cuesta, María Morey, Modesta Luzón, Angelita Rubio, Susana Hernández y Fina Roig: Lo dicho antes, siete encantadoras muchachas que llevaron de cabeza al Jurado.

LA ELECCION

Pasada la medianoche se dio a conocer el nombre de la señorita que había resultado elegida "Miss Baleares", y sus damas de honor, que tendrán ahora que concurrir, dentro de quince días al Concurso de "Miss España", que en esta edición se celebra en Valencia.

En el escenario de "Rosales" desfilaron, una a una primero, y en conjunto después, todas las señoritas. El público, como era de esperar, aplaudió largo tiempo a las bellezas representantes de las Baleares.

Después don Horacio de Eguia, en nombre del Jurado, dio los nombres de las tres elegidas. Fueron ellas: Miss Baleares, la señorita Conchita de la Piedra, una preciosa muchacha mallorquina de 19 años de edad; Primera Dama de Honor, la señorita María Morey, mallorquina también, y de 20 años; y Segunda Dama de Honor, la señorita Angelita Rubio, de Jaén, de 19 años de edad.

A las tres misses de nuestra provincia les fue impuesta la banda acreditativa por la "Guapa con gafas".

En nuestra próxima edición ampliaremos la reseña, así como una entrevista con las tres guapas oficiales. Mientras, ahí damos la presente nota para dejar constancia de la fiesta de ayer, que, como era de imaginar, resultó un éxito.

J. J.

INAUGURACION DE LA «CASA DE ANDALUCIA», AYER EN PALMA

Un ambiente cien por cien andaluz

No se quejarán los andaluces de este día de San Pedro y San Pablo que amaneció. Parece como si todos los elementos, hasta los climatológicos quisieran ponerse a tono con el ambiente de las cálidas tierras del sur, para solemnizar aún más este acto de bendición e inauguración de la nueva sede de «CASA DE ANDALUCIA».

Cuando acudimos hace unos días a aquel incendio que se produjo en una fábrica de zapatos de los Hostalets no podíamos presumir la vecindad. Ayer tarde, al ser invitados para la inauguración de la Casa de Andalucía, acudimos a la calle de Mariano Aguiló y vimos la proximidad de las edificaciones. Si en aquella noche el incendio producía daños, en la de ayer era un incendio explosivo, de alegría, de ambiente de fraternidad de esa cosa grande que sólo los andaluces tienen para dar y regalar, que no para vender, porque eso es cosa innata en todos ellos y generalmente el andaluz es generoso como sus riquísimos caldos de Jerez, que allí se rociaron para que la fiesta fuese verdaderamente sonada.

Decimos que hubo ambiente andaluz y hemos de afirmar categóricamente que en todas sus partes. Porque se empieza siempre, en una Semana Santa o en una Romería del Rocío Y hubo bendición a cargo del Rdo. don Leovigildo Gómez Amezcua, Secretario particular de su Rvdma. Ilustrísima el Obispo de Mallorca Y allí estuvieron todos los andaluces para hacerles los honores a sus múltiples invitados, con el Presidente de la entidad al frente, nuestro querido amigo don Pablo Barrachina Palenzuela.

Y hubo pinchitos y chatos de manzanilla, y coñac de todas las marcas y alegría en el tablao donde desfilaron «Los Campanilleros», Lolita Guerra, el dúo Africano, la bailarina Rosales y el rapsoda mallorquín que cuando quiera y quiere siempre sabe vestir de corto su verbo para trenzar con la palabra toda la gracia de andalucía envolviendo a todo el público en los flecos de su capa movida en rebolera, del más puro estilo gitano.

Andalucía, que se na metido de lleno en Mallorca, que ha ganado el corazón de los mallorquines, que se ha identificado tanto con nosotros hasta convertirse en una misma cosa. Andalucía que merecía tener aquí no una casa, sino una ciudad entera, ya tiene sede para su embajada Nos alegramos de que así sea Mallorca por Andalucía, como Andalucía está por Mallorca, como decíamos hace unos días al hablaries de la deferencia de los andaluces de Camas, que hace ocho años tienen como alcalde a un mallorquín que —paradojas de la vida— es también nacido en aquellos solares cercanos donde ahora se levanta la sede de la Casa de Andalucía.

Ya tiene sede social, la Casa de Andalucía. Que sea por muchos años. Por ello y con el mismo deseo, levantamos nosotros la copa de la amistad rellena de vinillo añejo de la más pura solera jerezana y en este explosivo ambiente de alegría que únicamente tiene esta tierra andaluza brindamos por los andaluces de aquí y de allá.

M. Vidal Seguí.

SERVICIO NACIONAL DE CEREALES

CALENDARIO DE RECOGIDA PARA EL MES DE JULIO

Los Almacenes del S.N.C. establecidos en esta Provincia, donde los agricultores deben entregar su trigo disponible de venta y formalizar sus reservas de consumo, así como vender libremente la cebada, maíz sorgo de su cosecha, permanecerán abiertos durante el mes de Julio, los días que a continuación se detallan:

Palma, días 1 al 14. 10 al 27 y 31
Santa María. días 15 y 16 y 29 y 30.
Inca, días 8 al 11, 22 al 24.
La Puebla. 1 al 6. 15 al 20 y 29 al 31.
Pollensa, días 12 y 13 y 26 y 27
Manacor, días 8 al 10 y 29 y 30
Petra, días 11 al 13
Felanitx, días 15 al 17, 31.
Sineu, días 1 al 6, 15 al 20 y 29 al 31.
Santa Margarita, días 8 al 10, y 22 al 24.
Montuiri, 11 al 13 y 26 y 27.
Lluchmayor, días 1 al 6, 26 y 27
Campos, días 19 y 20.
Santanyí, días 22 y 23.
Ibiza, días 1 al 31.
Mahón, días 1 al 6, 22 al 24.
Mercadal, días 8 al 13 y 26 y 27.
Ciudadela, días 15 al 17 y 29 al 31.

Ferrerías, días 19 y 20.

El horario de apertura será de las 8 a las 13 horas y de las 16 hasta la puesta de sol.

Palma de Mallorca, 25 de junio de 1968. — El Jefe Provincial.

Sucesos

A LA 1'25 DE LA MADRUGADA EN LA CARRETERA DE ANDRAITX

Murió abrasada en el interior de un «600» una mujer cuya identidad se desconoce

UNICA OCUPANTE DEL VEHICULO, QUE SE INCENDIO TRAS CHOCAR DE FRENTE CON UN AUTOCAR

Un trágico accidente de circulación se registró a la una y veinticinco minutos de esta madrugada en la carretera de Andraitx, a la altura del camino que lleva al Castillo de Bendinat. Allí colisionaron de frente un "600" y un autocar. El turismo salió despedido, volcó y de inmediato se incendió muriendo abrasada en su interior la conductora y única ocupante del mismo, cuya identidad no había podido establecerse a la hora de redactar esta nota y a punto de entrar la edición en máquinas.

En las primeras diligencias realizadas por la Policía Municipal y las fuerzas del Subsector de Tráfico de la Guardia Civil que se trasladaron al lugar del suceso apenas sucedido se llegó a la conclusión de que bien puede ser una señora o señorita guía o intérprete de turismo. Y esta hipótesis se basa en que fue hallado un sobre conteniendo una especie de bono de alojamiento en el que figuraban diversos nombres de personas extranjeras. Con el fin de contribuir en la medida de nuestras posibilidades a la labor de identificación que iniciada anoche habrá de seguirse hasta el fin, vamos a facilitar a nuestros lectores algunos de los datos tomados de dichos documentos. Figura la dirección de «Casa Mimosa», en Paguera, dirección a la que da a entender iban destinados las personas que se relacionan en aquel bono. Asimismo hay una indicación de «Ultramar» que hace pensar tenga alguna relación con la Agencia de Viajes de ese nombre.

Por el estado en que quedó el cadáver, totalmente carbonizado, no pudo precisarse, en principio, la edad y datos personales de la difunta. El automóvil, como ya hemos dicho, era un «600» matrícula de Madrid 196.768, y circulaba en dirección a nuestra ciudad.

Si alguna persona de la citada «Casa Mimosa», de Paguera, o de «Ultramar» puede aportar algún dato para lograr la identificación de la víctima, agradeceríamos se pusiera en seguida en relación con el Subsector de Tráfico de la Guardia Civil —teléfono 250964— en nuestra ciudad.

Por los daños que presenta el autocar en su parte delantera lateral izquierda, la colisión debió de producirse con gran violencia. El autocar matrícula PM 79.520 iba al completo con turistas que marchaban en dirección a Palma Nova

Sorprendidos de que siendo tantos los testigos presenciales del hecho no se hubiera podido prestar ningún auxilio a la infortunada mujer, el conductor del autocar manifestó que a renglón seguido de la colisión, se produjo el vuelco del turismo y de inmediato el incendio, ardiendo el coche como una tea, impidiendo acercarse nadie al mismo. El que la conductora no lo abandonara se considera debido a que tal vez quedó conmocionada en el choque.

Los Bomberos acudieron con su proverbial diligencia, pero ya solo pudieron hacer que sofocar las llamas que restaban del incendio.

Produciéndose el accidente en lugar tan transitado, ni que decir tiene que se vio interrumpido el tráfico durante todo el tiempo en que fue sofocado el siniestro. Después, entre los Policías Municipales y la Guardia Civil ordenaron la circulación restableciéndose en seguida el orden.

JOVEN AHOGADO, A MEDIODIA DE AYER, EN UN ESTANQUE DEL PONT D'INCA

Los bomberos de Palma acudieron a sofocar un incendio forestal en la Colonia de San Jorge

A primeras horas de la tarde de ayer se ahogó en un estanque sito en Pont d'Inca, perteneciente a una finca, el vecino del referido lugar Antonio García Hernádez, de 20 años de edad, con domicilio en la calle Cabana número 55.

A mediodía, el joven se dirigió al estanque para tomar un baño saliendo de su casa vestido con el correspondiente calzón. No sabiendo nadar y aunque el estanque no tiene mucha profundidad, los chapuzones que llevaba a cabo allí los realizaba tomando sus precauciones. Sin embargo, ayer algo debió de fallar y le costaría la vida, porque hallándose solo nadie pudo auxiliarle.

Se considera que quizá el muchacho hizo pie y por estar el fondo resbaladizo perdió el equilibrio y no consiguió luego mantenerse derecho.

El descubrimiento del cadáver lo fue por su hermano menor. Llegada la hora de comer y como el infortunado joven no regresara a su casa encargaron los padres a aquel que se acercara al estanque para llamarle.

Rescatado el cuerpo inánime, fue trasladado a la Casa de Socorro por si todavía se le podía volver a la vida, pero el esfuerzo resultó inútil por cuanto al ingresar era cadáver.

En el dispensario municipal, se constituyó el Juzgado de Guardia, correspondería al número 3, instruyendo las diligencias propias del caso.

INCENDIO FORESTAL EN LA COLONIA DE SAN JORGE

También a primeras horas de la tarde de ayer se declaró un incendio forestal en la Colonia de San Jorge, un pinar y monte bajo de la finca denominada «El Motor», que aparte de alcanzar una gran extensión en dos sectores distintos, las llamas se elevaban a considerable altura.

Los primeros trabajos de estinción los llevaron a cabo fuerzas de la Guardia Civil de Campos del Puerto, al mando del Capitán Jefe de Línea, señor Marcial y del Comandante del Puesto de la Colonia, Cabo señor Casero, uniéndose a la Benemérita vecinos de ambas localidades. Más tarde se requirió el auxilio de los Bomberos de Palma y hacia el lugar del siniestro se desplazó el tanque «Pegaso» con un reteén al mando del Cabo señor Pérez.

Hasta muy cerca de las nueve de la noche se prolongaron los trabajos para conseguir dominar primero y sofocar totalmente el incendio después, regresando los Bomberos a nuestra ciudad.

No se pudo determinar el valor de las pérdidas sufridas como tampoco las causas que originaron el siniestro.

OTROS SERVICIOS

La jornada de ayer del servicio de Bomberos de nuestra ciudad fue de regular actividad. Desde buena mañana, fueron requeridos para cortar un incendio que se había declarado en el departamento de contadores de una casa de vecindad, debido a un circuito, hasta su asistencia a un autobús de la Compañía de Tranvías, cuyo motor se quemó cuando circulaba por la Plaza del Progreso para terminar, a las once de la noche con una motocicleta matrícula B. 347.385 que al ponerla en marcha empezó a arder.

PEQUEÑOS REPORTAJES

(Viene de las págs. centrales)

carse, fuera de fácil transporte, construcción y montaje «in situ».

—Bien, pero no nos habéis explicado el objeto del Concurso.

—Básicamente, el objeto del Concurso es la investigación, la búsqueda y hallazgo de la mejor de estas estructuras, tanto de graderío como de cerramiento y cubierta. Sólo se pueden emplear elementos prefabricados.

—¿De quién fue la idea de enviar esta maqueta?

—La idea fue de Ignacio —nos dicen.

—¿Y colaborasteis los tres?

—Sí. Ignacio fue el encargado de realizar la obra propiamente dicha, Manolo fue el técnico y yo hice los planos.

—¿Cuándo se falla el concurso?

—Se cierra la admisión de originales el día 30 del presente mes, pero el fallo no se hará público hasta dentro de tres meses.

—¿Cuáles son los premios?

—El primer premio son 250.000 pesetas; el segundo, 100.000 pesetas. Por cierto, que el Jurado no podrá declarar desierto el Concurso.

—Nos imaginamos que también, con el primer premio, se incluirá la construcción del proyecto vencedor.

—Así es. La Delegación ha ofrecido como complemento del primer premio, la posibilidad de utilizar la estructura premiada.

—¿Qué capacidad tiene vuestro proyecto?

—El graderío es capaz para albergar cómodamente a quinientas doce personas sentadas. Cuenta, además, con una serie de instalaciones complementarias como son almacén, bar, etc., etc.

—¿Dimensiones?

—Tiene una altura máxima de 12,90 metros; la cubierta del arco tiene un radio de 20 metros, y ocupa una extensión de 2.482 metros cuadrados.

—Qué costaría realizar vuestro pabellón?

—Hemos calculado que vendría a costar unos cinco millones y medio de pesetas.

—¿Cuánto tiempo habéis tardado en realizar el proyecto?

—Estuvimos pensándolo tres meses, pero la realización fue rápida ya que tan sólo empleamos diez días, trabajando fuera de las horas de oficina, claro está, cuatro horas diarias.

—¿Por qué razón, Ignacio, siempre trabajas con corcho?

—Principalmente, por ser más fácil que la madera, y por necesitar menos instrumentos de trabajo. Para el corcho únicamente necesito una cuchilla de afeitar.

Los tres autores de la maqueta nos dieron toda clase de información sobre la misma, pero vamos a omitirla para que sea más comprensible para todos. La maqueta, repetimos, ha sido enviada ya a Barcelona, y dentro de tres meses se sabrá el fallo del Jurado, que está compuesto por relevantes personalidades de la nación. Mientras Ignacio, Antonio y Manolo están esperando con auténtico «suspense» el resultado final. Suerte.

INTERESA ESTUDIANTE

Que desee resolver su situación económica inmediata y su posible futuro profesional. Es una ocasión para usted en caso de que:

— *Sea persona decidida*
— *Desee demostrar su auténtico valor*
— *Quiera adquirir experiencia en el ámbito de relaciones públicas.*

Escribir al Apartado de Correos 2.026 de Barcelona. Referencia B.

CURIOSIDADES

PLANTAS RARAS

Todos habéis oído hablar de la sensitiva planta tan sumamente sensible que arrolla sus hojas cuando se la toca o se la mueve, y que sometida a la acción del cloroformo, se aletarga como los animales.

Sin embargo, existen plantas aún más curiosas, pues las hay cazadoras y carnívoras, flores que ríen, flores que lloran y hasta plantas con tos ferina, crónica

Crece este último vegetal en la isla de Java. Sus hojas, de forma laureolada, presentan ciertos pequeños orificios. Basta que una partícula de polvo vaya a introducirse en dichos orificios, para que la planta se hinche con un gas especial y acabe por expulsar el cuerpo extraño con un ruído semejante al de la tos ferina.

En las casas acomodadas de Java se sirve tan extraña planta para adorar las habitaciones, pues según parece, sus flores son bellas en extremo.

M.C.D. 2022

Lluc: LOS «BLAVETS», DE VACACIONES

UN PARAISO DE PAZ

Como es notorio, el Santuario de Nuestra Señora de Lluc, a lo largo del año, es una jaula de pájaros henchida de chillos, reboteos y cantos.

Los niños «Blavets» son una bandada de aves canoras. Ellos alternan el estudio del bachillerato con el tributo de sus voces a la «Moreneta».

Ahora, terminado el curso, vuelan presurosos al lado de sus padres para gozar unos días de descanso; y la jaula se queda vacía.

Con ello, esta mansión de paz, acentúa, si cabe, la delicia de su mismo reposo; aunque queda flotando en el aire la añoranza de unas melodías celestiales. Sobre el terciopelo de esta quietud sonora se nota la sordina de un silencio y el sosiego.

A la desbandada de los «Blavets» seguirá luego la avalancha de los devotos y de los fatigados que vendrán a buscar aquí la piedad y el reposo.

En este compás de espera, durante este tiempo callado —los días de esta semana— hemos podido saborear, a placer, la dulzura deleitosa de estos parajes lucanos.

Y, a fe, que, —entre la barahunda de agitaciones y violencias, en que el mundo está metido— nos han sabido a gloria.

En este bello y sosegado valle de Lluc se siente uno acogido siempre, y particularmente ahora con entrañable solicitud y cariño. No en vano es él, el halda de nuestra Madre. Dios se pasea sensiblemente por entre la fronda. «Lo siento tan cercano que camino apoyándome en su mano».

Desde aquí se ven correr las miserias humanas bajo un arco de luz que el alma. —sublimada por el aura divina que respira— levanta sobre la riada turbulenta de los avatares y acontecimientos.

Aquí se mejora uno enseguida de cualquier dolencia y da al olvido resentimientos, temores, amarguras y pesares...

A gusto me alzaría yo en pregonero para gritar a la rosa de los cuatro vientos: «Subid a Lluc hombres y mujeres si queréis aliviaros de preocupaciones, de ansias y de nostalgias. Porque esto es el anverso, es el contraste del mundanal ruido.

¡Qué descansada vida la del que huye a estos riscos! Os lo garantizo.

«AMERICA»

COMPAÑIA GENERAL DE CAPITALIZACION, S. A.
Plaza de Cánovas, 4.-MADRID (14)
JUNIO DE 1968

U. B. K. P. P. D. V. P. Q. S. K. M.
R. A. W. V. V. CH. W. D. N. M W. T.

Capitales pagados por amortización hasta la fecha: 41.530.315 pesetas.

Hipódromo «SON PARDO»

HOY DOMINGO - A LAS 3'45

UN SELECTO PROGRAMA DE CARRERAS AL TROTE

EL DEPORTE QUE SE IMPONE

AVISO

SUSCRIPTORES VERANEANTES

Para mayor seguridad en el cumplimiento de cambios de domicilio, en el envío de periódicos a lugares de veraneo y con objeto también de evitar demoras y molestias, rogamos a los interesados se sirvan enviarnos debidamente rellenado el siguiente boletín:

ROGAMOS SE AVISE CON DOS DIAS DE ANTELACION

..... día ..... de 1968

Don ... ...

Recibe «BALEARES» en calle ... ...

... ... N.º ... ... de ... ...

desea recibirlo, hasta nueva orden, en calle ... ...

... ... N.º ... ...

Población ... ...

Número del último recibo ... ...

Agradecemos su colaboración y encarecemos al mismo tiempo se nos envíe con la mayor antelación posible la orden del envío a «BALEARES» Paseo Mallorca, 29. PALMA.

PARA SUSCRIPCIONES Y TRASLADOS
Teléfonos - 235940 y 221745

DIAS - BUENOS DIAS - BUENOS

CONCURSO DE BELLEZA

—Te voy a presentar a don Casimiro y a la ganadora del original concurso de belleza "Miss don Casimiro 1968".

(De Máximo en "Pueblo")

★

PROYECTAR.- "HAGAMOS MUCHOS, GRANDES, CONTINUOS PROYECTOS. ¿NO ES ACASO EL PROYECTO EL TE, EL CAFE, EL OPIO DE NUESTRA VIDA? ¿NO ES, TAL VEZ, EL SUBSTITUTO, LA PRENDA DE LA REALIDAD?

(G. PAPINI)

VENTA

Por falta de pruebas suficientes han sido absueltos de la acusación de estafa tres empleados del Gobierno que, supuestamente falsificaron documentos públicos en relación con la venta de una calle en el vecino pueblo de Makati, el más moderno, funcional y pujante municipio de Filipinas.

★

LO QUE CUESTA SER SANTO

Mucho dinero. Como mínimo, para "hacer un santo" hay que disponer de seiscientos millones de liras, según cuenta "Vida Nueva". No es eso lo peor. Hay que disponer de una persona dispuesta a dedicarse por toda su vida, prácticamente, a la causa. La beatificación del Marqués de Comillas está gestionándose desde hace 28 años y ahora mismo hay pendientes en todo el mundo cinco mil causas de beatificación. Demasiadas. Sobre todo, si se tiene en cuenta lo que decía "Time" con bastante razón: "para ser santo en la Iglesia Católica, la primera cualidad es ser italiano..." Para empezar "a hacer un santo" hay que viajar. La causa del Marqués de Comillas requirió cinco procesos: en Madrid, Santander, Barcelona, Roma y Buenos Aires. El argentino, porque allí residía una antigua doncella de la casa de los marqueses. Pero lo de los viajes en pecata minuta, al lado de los procesos apostólicos con minutas de abogados, viajes a Roma y desde Roma, amén de edición de documentos y actas de los tribunales y biografías, todo ello reglamentario e imprescindible.

Demasiado caro, demasiado complicado. Sobre todo, si se tiene en cuenta que la legislación vigente en la materia data de 1634...

REPRESION

Para protestar porque el prefecto encarcela a las cabras y los cerdos, se entrevistaron con el gobernador del Estado Anzoategui los habitantes de la población de San Miguel, en el oriente de Venezuela.

Una comisión de dicho pueblo entregó al gobernador un documento en el que solicitan que se ponga término a la "represión desatada" contra las cabras y los cerdos que circulan por las calles del poblado

Más de un centenar de estos animales se encuentran en la cárcel de San Miguel, y si los propietarios no pagan una multa, las cabras y los cerdos serán sacrificados, por orden del prefecto

Los damnificados pidieron la destitución del prefecto, alegando que ellos viven de la cría de estos animales y que, en caso de continuar la "represión", se verían en angustiosa situación.

(De "La Prensa")

★

Las indemnizaciones

El pasado septiembre, Camilo Caloggero, un pastelero italoamericano, de Nueva York, sufrió un accidente de automóvil. No nos dice la noticia de agencia cuáles fueron, concretamente, las consecuencias. Pero el caso es que, de resultas del accidente, ha quedado a Caloggero una pequeña secuela funcional, de suerte que ya no puede lanzar al aire la masa de sus pastas con la misma garbosidad y estilo con que antes lo hiciera. La cosa, como cualquier mediano «gourmet», sabe, tiene su importancia. Camilo Caloggero, a sus treinta y tres años, era uno de los más acreditados especialistas en «pizzas». Nada tiene de extraño por tanto, que el accidentado haya recibido, en concepto de indemnización, la tentadora suma de 335.000 dólares.

★

ESO LLAMADO PUDOR.- "EL PUDOR ES UNA HIPOCRESIA ENORME QUE CONSISTE EN NO DECIR SINO RARA VEZ AQUELLO EN LO QUE SE PIENSA CONSTANTEMENTE."

(FRANCE)

LOS JOVENES MANIFESTANTES DE LONDRES

ESAS mamás londinenses que han lanzado, protegido y propugnado una manifestación de mil niños, pidiendo escuelas y guarderías infantiles, ¿no están en una línea muy correcta de previsible futuro, condicionando así a sus hijos?

Es evidente que al hombre, al hombre de las generaciones inmediatas, le esperan muchas manifestaciones. La manifestación, a favor de esto o en contra de aquello, está ya dentro del folklore del hombre actual, dentro de nuestra sociedad de masas. Somos muchos, hay quien dice que «demasiados», estamos envueltos en un papeleo infernal, individualmente apenas si contamos, y para que se nos haga un poquito de caso, lo menos nos hemos de presentar acompañados de dos o tres mil prójimos.

Se me dirá: Con frecuencia el caso que se les hace a los manifestantes acaba en las clínicas de urgencia y se apoya en el esparadrapo. Bien, es el mal menor. Todo en esta vida tiene sus contras y quien no se arriesga, alcanza poco en esta vida.

Por esto decía, más arriba, que esas mamás londinenses, adiestrando a sus hijos menores de cinco años en el arte de la manifestación, me parece un gesto totalmente inteligente y previsor. Cuando esos jóvenes manifestantes

crezcan, y sigan manifestándose, que es lo que les espera, la primera manifestación de su vida, con globos de colores y chupete colgado del cuello, les habrá de servir de estímulo.

«—¿Recuerda usted, compañero? Yo sólo tenía tres años cuando salí a la calle, e invadí el Parlamento pidiendo más escuelas»

«—Le gano por un año, amigo. Yo acababa de cumplir los dos. Y al abuelo le llamaba «pi». Entonces era lo único que se me entendía. Y a base de «pi», repetido hasta mi primera ronquera, conseguí una escuela nueva para mi barrio. Ahora, ya se cae de vieja y ya hace muchos años que no hay bancos suficientes para la tropa menuda ¡Ah, el tiempo pasa para todos!»

Además, para ese futuro de que hablaba, es de esperar que los poderes públicos organicen asimismo el asunto del esparadrapo, que lo domestiquen. Las manifestaciones, en contra o a favor, si la inteligencia se adueña del mundo, podrían sustituir a ciertas guerras y revoluciones locales, convertirse en unos ejercicios decididamente saludables para el cuerpo y ser estupendas válvulas de escape para ciertos malos humores colectivos.

En algunos países, esto es evidente, ya se emplea la manifestación, por decirlo así, de una manera saludable, aunque los hiracundos de siempre lleguen y lo estropeen. Cuando se estropea, ya se sabe, quienes llegan son los guardias y acaban por ponerlo todo patas arriba.

Pero, todo se encarrilará, con paciencia. Como una señal de que estamos en el buen camino, aquí queda constancia de esta manifestación de jóvenes ciudadanos, de jóvenes que pedían escuelas para poder decir algo más que «pi» a la hora de llamar al abuelete.

JUAN BONET

M.C.D. 2022

ALMACENES cañellas

PASEO GENERALISIMO, 34-36

Obsequiamos a nuestros clientes con una pelota de playa o un cepillo de crepar en todas las compras superiores a 500 ptas. Una botella champaña DELAPIERRE en las compras superiores a 750 ptas.

SUPERMERCADO	Ptas.
GRAN CODORNIU	259'-
CODORNIU NON PLUS ULTRA	135'-
CODORNIU ROSADO BRUT	109'-
CODORNIU EXTRA SECO	79'-
CODORNIU EXTRA SEMI	79'-
CODORNIU EXTRA DULCE	79'-
CODORNIU GRAN CREMANT	62'-
CODORNIU ESPUMOSO	62'-
CODORNIU BENJAMIN	15'-
DELAPIERRE	39'-
LOTE 6 botellas BENJAMIN	87'-
NIÑOS	
POLO FIBRA, DESDE	249'-
PANTALON FIBRA, DESDE	72'-
CAMISON NIÑA FIBRA	125'-
COMBINACION NIÑA	49'-
COMBINACION FIBRA NIÑA	72'-
CALCETIN NIÑA SPORT, DESDE	35'-
SEÑORA	
VESTIDO ITALIANO	355'-
VESTIDO CAMISERO	675'-
BLUSA ITALIANA	199'-
FALDAS CAMPANA ULTIMO MODELO	279'-
CABALLERO	
PANTALON FIBRA VERANO	329'-
CAMISA BLANCA MANGA CORTA	191'-
CORBATAS FIBRA	66'-
PIJAMA FIBRA	375'-
CAMISA SYNTHETIC ALEMAN	69'-
CHAQUETA VERANO FIBRA	199'-
VARIOS	
ALFOMBRA FOAM BAÑO	9'-
SACO DE VIAJE	135'-
100 SERVILLETAS PAPEL	29'-

PLAYA	Ptas.
BAÑADORES SEÑORA	199'-
BAÑADORES CABALLERO	49'-
BAÑADORES NIÑO	15'-
BIKINI SEÑORA	199'-
TOALLAS DESDE	49'-

GRAN SURTIDO HINCHABLES - CARETAS - ALETAS - RESPIRADOR - PELOTAS - FUSILES

OFERTA ESPECIAL HOSTELERIA Y BARES
(Precios para 100 piezas, mínimo)

TOALLAS TOILETTE 25 x 37	8'25 Ptas.
TOALLAS FLORES 45 x 87	24'30 Ptas.
TOALLAS PLAYA 128 x 67	60'74 Ptas.
TOALLAS BAÑO 142 x 71	79'19 Ptas.
TOALLAS RAYAS 150 x 72	82'47 Ptas.
SERVILLETAS CELULOSA 34 x 34 (Paquete de 100)	26'87 Ptas.
PAÑOS COCINA, RIZO	9'90 Ptas.
PAÑOS COCINA, RIZO	7'97 Ptas.
COLCHA CAMERA	99'43 Ptas.
COLCHA PLAZA Y MEDIA	115'20 Ptas.
COLCHA MATRIMONIO	139'93 Ptas.
SABANA CAMERA	119'99 Ptas.
SABANA PLAZA Y MEDIA	139'99 Ptas.
SABANA MATRIMONIO	179'99 Ptas.
FUNDAS ALMOHADAS	44'73 Ptas.
CHAMPAÑA CODORNIU EXTRA C/12 BOT.	912'00 Ptas.
CHAMPAÑA DELAPIERRE C/12 BOT.	444'00 Ptas.
BENJAMIN, CAJA 24 BOT.	340'00 Ptas.
VINO VALDEPEÑAS, TINTO, BLANCO, ROSADO y CLARETE, CAJA 12 BOT.	299'40 Ptas.
VINO RIOJA, BLANCO, TINTO, ROSADO, CAJA 12 BOT.	299'40 Ptas.

ADEMAS, TENEMOS GRAN SURTIDOS EN LICORES, VINOS, WHISKY'S Y COÑACS A LOS MEJORES PRECIOS DEL MERCADO

Prestigie sus fiestas de verano con champaña CODORNIU

M.C.D. 2022

EL ESPLENDOR DE LA COSTA AZUL

LAS MAS BELLAS PLAYAS DE FRANCIA.-NAPOLEON BAÑISTA.- LA RIVALIDAD ENTRE TROUVILLE Y DOUVILLE.- EL ESCOCES QUE DESCUBRIO LA COSTA AZUL

Por JOSE L. FERNANDEZ - RUA

AFIRMA más de un francés, no sin énfasis, que el primer bañista que registra la Historia fue Napoleón Bonaparte. Y ya es buscarle los tres pies al gato, ya que si hemos de buscar antecedentes, Diana, según Ovidio, a la vuelta de largas cacerías, invitaba a sus ninfas a sumergirse, voluptuosas, en las olas, en cuyo extenderse y recogerse también parece que Venus, dirigiendo a aquellas, burlaba los ataques de Tifón, pues una exigencia para mantenerse bella era el baño.

Mas estos franceses, erre que erre, mantienen que el Gran Corso ostentaba, entre otros méritos —echando un telón a los deméritos— el de haber sido el primer hombre que descubrió, sin impudicia, el gran placer de bañarse en el mar, sin que previamente le indujera a ella la prescripción facultativa.

Se recuerdo, en este orden de cosas, que aún en pleno siglo XVIII, y en el diccionario de la Academia francesa, se define al bañista como "aquel que mordido por un perro rabioso, acude a bañarse al mar". Al agua salada se le atribuían no se qué misteriosas virtudes contra la xenofobia.

Durante muchos años, Dieppe fue el lugar dilecto para estas curas, de víctimas de mordeduras de canes. Madame de Sevigné —tan aguda, y tan insoportable— alude en sus famosas Cartas a las damas que buscaban alojamiento en Dieppe para someterse al régimen, previo diagnóstico científico.

LA INVENCION DEL "MAILLOT"

El viento huracanado de la veraniega impuso el duque de Morny, suscitando una rivalidad entre las dos ciudades.

Eso en lo que se refiere a las playas del Atlántico. En las del Mediterráneo, la historia es otra. Y justo es reconocer que, en esto del veraneo, con frecuencia hemos de acudir a buscar la costumbre en Francia, país como ningún otro para imponer los dictados de la moda.

Con frecuencia se oye decir: "No se sabe apreciar lo propio. Gente de fuera ha de venir, que conceda el justo valor a lo que tenemos". Y es cierto. Diríase que, por residir en el mismo escenario, no se tiene un auténtico sentido de su perspectiva... Es decir, de la forma, del color, de la luz, de la temperatura... De todas las excelencias que pueden adornar a un paisaje.

UN ESCOCES EXTRAVAGANTE

Un escocés, Tobías George Smollet, víctima de la tisis, se fue en la segunda mitad del siglo XVIII, al Sur de Francia, a la costa, en busca de un clima benigno, en su intento —¡ay!—, de recobrar la perdida salud.

BAÑERO, UNA INSTITUCION

Revolución puso un poco en evidencia el beneficio de las agas, y Luis Sebastián Mercier, en su "Tableau de París" —escrito pocos años antes de la hecatombe— considera a Dieppe como un delicioso lugar para gastrónomos en donde los exquisitos degustaban las más variadas fórmulas de la culinaria. Fue la duquesa de Berry, por los blandos años de la Restauración, y el subprefecto de Dieppe, el conde de Brancas, quienes fundaron una sociedad para explotar los encantos de la estancia a orillas del mar, en el verano, placer ignorado —y por tanto no apetecido— por millones de personas. A esa época se remonta el "maillot" —entre 1820 y 1830— y, desde luego, que se decidieran los elegantes, a chapuzones con grandes precauciones en el agua, descubriendo la deliciosa sensación de las olas.

El hecho de que a Napoleón Bonaparte se le atribuya el haber sido el primer bañista se debe a que en otoño de 1808, y de paso para España, encontrándose accidentalmente en Bayona, sintió el deseo de bañarse en las arenas de Biarritz, entonces lugar inhóspito. Un escuadrón de Caballería de la Vieja Guardia, se adentró en el mar para vigilar las evoluciones acuáticas del ventrudo amo de Europa, ante el temor de que surgiera algún guerrillero español dispuesto a darle un susto.

Posteriormente, la Emperatriz Eugenia de Montijo fue dos veranos a Dieppe, para terminar convirtiendo al cabo de los años a Biarritz, próxima a España, en un lugar de moda.

Le disputaron la fama, y el público, Trouville, "la más bella playa de Francia para los baños", en opinión de Federico Amiel; y Douville, cuyo moda rendido admirador de la emperatriz Eugenia.

QUIEN LE IMPUSO EL NOMBRE

En 1887, exactamente, Stephen Liégard publicó un libro de viajes por el litoral de Provenza. No sabía qué título darle. Al fin, como una llamita azul y jubilosa se encendió invisible en su mente, y trazó el nombre "La Costa Azul". Y se hizo famosa. El título del lugar... no el libro.

¿Cómo es posible reverdecer, en la apretada prosa de un reportaje, la plural, vartopinta y sorprendente historia del desarrollo de la Costa Azul? Fue... como si al golpe de una varita mágica, los pueblos miserables de pescadores se convirtieran en lujosas ciudades residenciales. Y las pequeñas casuchas, transformadas en brillantes villas... los turistas lo habían invadido todo.

Se cuenta que una noche de 1834, bajo la lluvia, con gran estruendo de cascos y colleras, llegó en carroza a Cannes el canciller inglés Lord Brougham. Pensaba alojarse solo unas horas. Dormir. Y reemprender el viaje a la siguiente mañana. Más llegada la hora de la partida, abrió discretamente la ventana y su mirada se quedó extasiada ante aquella especie de paraiso que se extendía a su vista. Y allí se quedó varias semanas.

Otra historia no menos curiosa es la que se derivó de la idea de explotar el juego de azar. Dos franceses, León Langlois y Albert Aubert fueron los que consiguieron la concesión en el Principado de Mónaco. Aquello fue la ruina... Y otro tanto aconteció con quien les sucedió en el negocio... Y a la par que todo se iba transformando surgían las historias y los personajes... Aristócratas y artistas, políticos y banqueros, jugadores de ventaja y danzantes... La bella Otero, el Rey Leopoldo de Bélgica, el Príncipe de Gales, Gaby Deslys, Basil Zaharoff y su dama española, el Príncipe Ghika, Liane de Pougy, el duque de Westminster... "¡La costa de los príncipes y de los millonarios!", exclamaba goloso y epicúreo aquel gran demócrata que fue Vicente Blasco Ibáñez, que encontró su retiro en Mentón, bajo un cielo azul, entre blancos edificios de verdes persianas, y cimbreantes palmeras.

Quizá la mejor definición de la Costa Azul la dio Enrique Gómez Garrillo: El barrio más bello de París en el más bello paisaje de Italia.

Para quien no estaba habituado a meterse en el mar, aventura reservada a marinos y pescadores, raro era, aún a principios del siglo pasado, que alguien se sumergiera en las aguas, y menos considerar esto como un recreo o diversión.

Calientes aún los rescoldos de la guerra civil, la reina Isabel II, muy joven, acompañada de su madre la reina María Cristina se desplazan al País Vasco, en julio de 1845, para tomar baños de mar.

Concuerdan los cronistas que tanto por razones de Estado, como para curar las erupciones herpéticas de la joven soberana, hicieron el viaje desde Cataluña, en un momento difícil para España.

Mas al margen la política, aquellos baños iban a iniciarse, como acontecimiento social, en la aristocracia y en la alta clase burguesa.

Una caseta muy empavesada se sitúa en la playa de la Concha de San Sebastián, entonces pequeña ciudad ceñida por unas murallas, que habían contribuido a defenderla de los carlistas, y en ella Isabel II puede desprenderse de sus ropas y meterse en las aguas del Cantábrico, burlando las miradas de los curiosos. Retenes de guardias, distribuidos alrededor, evitaban que nadie se acercara.

El resultado de aquella temporada de baños debió de ser muy satisfactorio. Y desde entonces, y conforme fueron mejorando las comunicaciones ferroviarias, fue en aumento el número de familias que, en las temporadas de verano, acudían a las playas del norte, "como la augusta señora", y descubrían la jubilosa sensación de las olas rompientes a orillas de la playa... Un cronista, Sepulveda, ha dejado para la posteridad, un cuadro bastante pintoresco de 1866.

"Con el traje de lana, la bata, el pantalón y la gorra de hule, las náyades de la Concha y de la playa de los locos, parecen un ejército de monos tiritones corriendo por la arena... Las señoras conocidas se visten de "caotchut", o de novedad llamativa, y acompañadas de toscos bañeros o arrastradas con casetas y todo por bueyes domésticos, llegan patinando a orillas del mar, se santiguan con el índice, mojan el blanco pie en el líquido elemento y empiezan la algarabía en cuanto la primera ola, desatenta, pasa por encima de la primera belleza del interior...; los tritones, en traje de malabares y el pelo cortado a la moda de... Lagartijo, nadan si saben, y... si no... se zambullen y tragan agua. Hay abonado, desde la orilla, que usa calcetines de color, zapatos escotado con lazo, guantes de hilo, quitasol de dril y gemelos de mar..."

TODO ES EMPEZAR

La costumbre de los baños de mar se impuso rapidamente. Y lo que no muchos años antes hubiera parecido un despropósito, fue aceptado con alegría, primero por las clases altas, y a la postre alcanzó a los más modestos estrados de la sociedad... Es, pues, lógico que los artistas convirtieran el tema en el blanco de sus observaciones. Muchos de ellos, agudizando el ingenio, presentaban en sus ilustraciones, unas costumbres ridículas... En Francia, Daumier hizo famosas sus inmortales series de "Les Baigneurs" y "Les Baigneuses", que incrementaron el interés por los baños de mar. Gavarni impuso en las mujeres el deeso de lanzarse al mar, con vistoso traje de baño... Mars, Robida, Sem... Oleo y acuarela. Cezanne, Gauguin en una interminable serie de artistas que, en nuestros tiempos, culminan con Barnard Buffet... todos ellos encontraron en la playa un escenario lleno de posibilidades. También España, en sus diversos estilos, tuvo sus especialistas... Martínez Abades, Sorolla, Alvarez Sala, Mendez Bringa, Mecachis...

La mejora de los medios de transporte había de promocionar el movimiento de los veraneantes. Se pasó de la diligencia, "quebrantahuesos" al ferrocarril. El 13 de mayo quedó abierto al público el servicio ferroviario de Madrid a Alicante; en 1860, la línea Madrid-Barcelona; en 1864, la línea Hendaya-Madrid; la de Madrid con Sevilla, Málaga y Cádiz, en 1867, la de Tudela a Bilbao...

AGUA DE VICHY «POUR DAMES»

En 1869 —es decir, el próximo año hace un siglo— el señor Saiz Cortés publicó un curioso libro que titula "Guía del bañista en el mar", del que transcribo algunos consejos:

"El sujeto parte de la caseta o establecimiento, penetra en el mar y se adelanta despacio; más a cada paso que da en el agua, la sensación molesta del frío se renueva... Colocado ya en el paraje del baño, revela en sus actitudes que le molestan sensaciones angustiosas, y, si en este momento se le examina de cerca, observándose en su semblante rasgos característicos de su enojoso sufrimiento, de esa opresión del torax, que nunca falta entre los efectos constantes que el baño determina... Semejante proceder, por demás vicioso, debe reprobarse...; expone a contraer rigideces en los músculos, dolores reumáticos, espasmos, odontologías y neuralgias faciales... Donde estos sujetos se colocan no llegan de ordinario las olas, revientan a distancia...; cuando una ola les sorprende, vacilan y caen dando lugar a la sorpresa, el miedo y la sacudida a perturbaciones generales que en muchos casos se vencen con dificultad".

EN MUY POCOS AÑOS

San Sebastián, a todo esto, se iba transformando.

"Antes del año 70 era San Sebastián una población pequeña, poco más que un pueblo de pescadores, sin mas preocupación urbana que la de defenderse del mar, escondiéndose en él en apretado caserío con muy estrechas callejas. Nadie entonces percibía la fuente de riqueza que la proximidad y el contacto con el acéano crearía en día próximo", escribió el Conde de Romanones.

Allí estaba el marqués de Salamanca, el famoso financiero, creador de riqueza, que como algunos pocos más, había previsto esta transformación, e invirtió dos millones de pesetas. La ciudad se desbordaba, de sus viejas murallas, se extendía. Y los terrenos anejos y las aguas pantanosas eran conquistadas al mar en una superficie de 52.000 metros cuadrados. Allí estaba el marqués animando a sus obreros —alrededor de mil—, obsequiándoles con localidades para los toros y con la carne de las reses que se lidiaban. Así se vencía al mar bravío.

Y en el espacio de pocos años, la ciudad cambió de un modo radical. Lo comprobarían pronto Benito Pérez Galdós; "La importancia de esta ciudad, como residencia de verano, es tan grande, que bien merece el nombre de capital canicular de las Españas, que algunos le han dado. Durante los meses de julio y agosto, esto es un Madrid marítimo, Madrid sin calor, rodeado de agua y de praderas... Cuando se entra por vez primera en esta ciudad, sorprende su corrección, regularidad, aseo y hermosura. Se parece, por su situación, a Ginebra; tiene, en grado superior, la cultura de las mejores ciudades francesas y la alegría de las andaluzas. A primera vista se observa que es una ciudad de recreo, construida expresamente para que se divierta la gente, en un gran albergue de forasteros, como Niza, Mónaco o Montecarlo, y se compone, casi exclusivamente, de notables casas de huéspedes y habitaciones particulares amuebladas, que alquilan durante la temporada.

En veinte años, aproximadamente, es decir, desde que se derribaron las murallas hasta la fecha, se ha realizado el prodigio de esta ciudad improvisada, hermosa como un ideal de ciudades. Las calles son anchas y rectas, el caserío monumental en su mayor parte, abundando aquí y allá los más ricos materiales de construcción. Los paseos y jardines públicos no desmerecen del caserío y, por fin, la ciudad, completa sus encantos con una situación incomparable, su rasante, perfectamente horizontal, entre una ría anchísima y una playa semi-circular, abierta, bellísima... De la antigua San Sebastián no queda nada.

España entera mira a San Sebastián como un ejemplo muy digno de imitar.

(PYRESA)

HABIA QUE CUMPLIR, CON RIGOR, LA PRESCRIPCION FACULTATIVA EN LA TOMA DE AGUAS.

diario Baleares
30 Junio 1968

M.C.D. 2022

EL CINE Y SUS NOTICIAS

VEREMOS LA PROXIMA TEMPORADA

Durante los días 6 al 8 del corriente mes de junio ha tenido lugar en la central de Barcelona la reunión anual de Ventas, en el curso de la cual por el Director General de M. G. M., Mr. Arthur Ehrlich, y Director de Ventas, señor Javaloy, han sido dadas a conocer a los gerentes de las distintas surcursales de dicha firma en España las películas que formarán parte de la Lista 1968-69.

Para tal fin se concentraron en la ciudad condal, además del gerente de Barcelona, señor Carmona, los señores Piccione, de Madrid; Del Olmo, de Valencia; Rivera, de Sevilla; Bonilla, de Bilbao; Jordán, de La Coruña; Ramírez, de Murcia; así como también los señores R. Salas y A. Bethancourt, agentes respectivamente de Baleares y Canarias, y los viajantes de las referidas sucursales.

Podemos adelantar que en la nueva lista figura un selecto lote de grandes producciones, entre las que cabe destacar «2001, una odisea del espacio», de Keir Dullea y Gary Lockwood, y «Estación Polar Cebra», de Rock Hudson, Ernest Borgnine y Jim Brown, ambas en Cinerama; «Los cañones de San Sebastián», en 70 mm., de Anthony Quinn y Anjanette Comer; «El desafío de las águilas», en 70 mm., de Richard Burton; «A quemarropa», de Lee Marvin y Angie Dickinson; «Los amantes», de Faye Dunaway y Marcello Mastroianni; «El hombre, la mujer y el dinero», de Virna Lisi, Pamela Tiffin y Marcello Mastroianni; «Sharon vestida de rojo», de George Chakiris y Beba Loncar; «Las sandalias del pescador», en 70 mm., de Anthony Quinn, Laurence Olivier y David Jansen; «La cita», de Omar Sharif y Anouk Aimee; «La leyenda de Lylah Clare», de Kim Novak, Peter Finch y Ernest Borgnine; «Ultimo tren a Katanga», de Rod Taylor, Yvette Mimieux y Jim Brown; «Batalla más allá de las estrellas», de Richar Jaeckel y Luciana Paluzzi; «Misión en Ginebra», de Joaquín Fuchsberger y Erika Blanc, y «La vil seducción», de Analía Gadé y Fernando Fernán Gómez.

«2001: UNA ODISEA DEL ESPACIO

Stanley Kubrick ha creado un mundo futuro en la película «2001: Una odisea del espacio». Según este drama de aventuras el mundo será como nos lo pinta él en el año 2001. La realización del citado film ha presentado una cantidad enorme de dificultades, ya que se trabajó en lo que será dentro de unos treinta y cinco años. Tal vez uno de los más grandes problemas fue el que se creó a James Liggat, jefe de las oficinas de reparto. El film va de la época prehistórica al año 2001, cuando nuestro planeta ya habrá establecido contacto con la luna y el sistema extrasolar.

Ello precisó el tener en cuenta que los primeros pobladores de la tierra tenían una estatura inferior a un metro cincuenta centímetros y por contra los personajes del próximo siglo medirán más de metro ochenta.

UNA EXPEDICION AL ARTICO»

Martin Ransohoff ha regresado de su expedición al Artico, donde fue para filmar una escenas para la película «Ice Station Zebra», en Cinerama, y se tomaron vistas a una cien millas del Polo Norte. El operador John Stevens y tres compañeros más partieron de la base de Thule, de las Fuerzas Aéreas de los EE. UU., Groenlandia, y a ochocientas cincuenta millas del Polo filmaron varias panorámicas desde un reactor Lear especialmente equipado con una barquilla para los operadores. También fotografiaron algunos paisajes de la tierra de Knud Rasmussen, donde la capa de hielo era tan pesada que había hundido la tierra más de tres metros de su nivel normal. «Ice Station Zebra» está dirigida por John Sturges y filmada en Cinerama y Metrocolor. Los intérpretes son Rock Hudson, Ernest Borgnine, Patrick Mc Goohan, Jim Brown y Tony Bill. Esta aventura de espionaje e intriga a bordo de un submarino nuclear está inspirada en la novela de Aistair MacLean, autor de «Los cañones de Navarone».

«LAS SANDALIAS DEL PESCADOR»

Una de las grandes películas para la próyima temporada es «Las sandalias del pescador», de la que basta mencionar los artistas que intervienen en ella para comprender su importancia. Son éstos: Anthony Quinn, Laurence Olivier, David Janssen y Vittorio de Sica. Otros que aparecerán son Leo McKern, inglés, y Oskar Werner, austríaco, que ya figuró en el reparto de los films «El barco de los locos», «Fahrenheit 451» y «Jules et Jim». El argumento de «Las sandalias del pescador» está inspirado en una novela de Morris L. West, de extraordinario éxito como libro. Dirige Michael Anderson con el productor George Englund.

El rodaje se lleva a cabo en Roma, en los estudios de Cinecitta, en Metrocolor y Panavisión.

LA CORRIDA DE HOY

DIEGO PUERTA, «EL CORDOBES» Y HECTOR ALVAREZ

Es grande el entusiasmo que existe entre la afición taurina de Mallorca por la formidable corrida de toros que esta tarde tendrá lugar en la Plaza de Toros de Palma, en la que con escogidas reses de la prestigiosa ganadería de don Alfonso Sánchez Fabrés actuarán los afamados espadas Diego Puerta, Manuel Benítez "El Cordobés" y Héctor Alvarez.

Es lógico que exista entusiasmo desmedido por este singular acontecimiento taurino, ya que la combinación de toreros ofrece los más interesantes aliciente. En primer lugar tenemos que referirnos a la reaparición en nuestro coso del gran torero Diego Puerta, ausente de los carteles palmesanos desde hace dos temporadas. Son numerosísimos los admiradores de Diego Puerta en Mallorca, pueden contarse a miles, por lo que por ese nombre sólo, Diego Puerta, el más valiente de los toreros artistas y el más artista de los toreros valientes, se asegura el éxito taquillero de la corrida.

Pero al nombre del sevillano hay que unir el de Manuel Benítez "El Cordobés", el apasionante diestro de Palma del Rio, el torero que asegura la ausencia de la monotonía en los ruedos, el hombre que arrastra las masas y que las pone en vilo con su toreo emocionante y tan distinto al de los demás espadas.

Y para completar la terna, un diestro joven, un valor nuevo que nos llega de Hispanoamérica, un exquisito artista que une al arte más estilizado un valor a toda prueba, y que sin duda en esta combinación cumbre no se conformará con el papel de tercer hombre sino que pondrá el máximo interés en conquistar el aplauso del público mallorquín para que su nombre raye por lo menos a la misma altura que sus dos compañeros de terna. Nos referimos naturalmente a Héctor Alvarez.

También conviene tener en cuenta el nombre de la ganadería que con tanto escrúpulo dirige el renombrado ganadero don Alfonso Sánchez Fabrés, continuador de aquella gloriosa divisa de Coquilla, que tantas tardes de toros triunfales proporcionó en toda España, y de manera especial en Palma de Mallorca.

SALA Rivoli REFRIGERADA

REBELION APACHE
APACHE UPRISING
Producción A.C. LYLES TECHNICOLOR TECHNISCOPE
RORY CALHOUN-CORINNE CALVET-JOHN RUSSELL-LON CHANEY
DIRECCIÓN R.G. SPRINGSTEEN - GUION HARRY SANFORD Y MAX JONS

EN EL MISMO PROGRAMA:
BRIGITTE BARDOT
ANTHONY PERKINS
«ADORABLE IDIOTA»
(MAY. 14 AÑOS)

LA MARAVILLA DEL
TODD-AO
EN LA MAYOR PANTALLA DE MALLORCA
METROPOLITAN PALACE
REFRIGERADO
3.ª SEMANA
¡EXPLOSIVO!

LOS PROFESIONALES
(THE PROFESSIONALS)
Basada en una novela de FRANK O'ROURKE • Música de MAURICE JARRE
Escrita para la pantalla y dirigida por RICHARD BROOKS
DISTRIBUIDA POR MUNDIAL FILM, S.A.
TECHNICOLOR — PANAVISION 70 m/m.

HORARIO DEL FILM:
4'15 7'20. 10'30

COMPLEMENTO:
EL BORLON y la ESTRELLA
(MAYORES 18 AÑOS)

ZORBA'S

NIGHT CLUB
HOY noche
GRAN DESFILE DE MODELOS
para Caballero
presentado por el gran modisto
JONATHAN SARGENT
EL
MENS CLOTHES
EL ULTIMO GRITO DE LA MODA MASCULINA
RESERVA MESAS TEL. 26 10 71 VERANO 1968

LUNES DEBUT DE
JOSE GUARDIOLA y
LOS FLAMINGOS
CADA NOCHE Ticket consumición 100 ptas.

programas para hoy

SALA DE ARTE Y ENSAYO

JAIME III. — De 3 a 9'45 — Noche a las 10'30:
«FOUR IN THE MORNING» (4 DE LA MADRUGADA), un film de Anthony Simmons, con Ann Lynn, Judi Dench, Brian Phelan; y «CEREMONIA», color. — (May. 18 años)

CINES DE ESTRENO

ASTORIA — (Climatizado). Desde las 3:
«HOLIDAY» (color-scope) y «LOS SIETE BRAVISIMOS». — (Aut. todos los públicos)

AVENIDA:
CERRADO POR REFORMAS.

SALA AUGUSTA. — Desde las 3:
«LA MUJER SIN ROSTRO», con James Gardner y Jean Simmons; y «QUE HICISTE EN LA GUERRA PAPI», color y cinemaScope. — (Autorizado mayores)

BALEAR — Desde las 3:
«LAS RATAS DEL DESIERTO», con Richard Burton, James Mason; y «DISTRITO 11», con Alfred Linch y Diana Dors

CAPITOL. — Desde las 3:
«UN HOMBRE Y UN COLT», con Robert Hundar, (techniscope y technicolor); y DIVORCIO A LA AMERICANA», con Frank Sinatra, Deborah Kerr y Dean Martin. — (May. 18 años)

METROPOLITAN. — (Climatizado). Desde las 3'15: (TODD-AO)
3ª SEMANA:
«LOS PROFESIONALES», Burt Lancaster, Lee Marvin, Jack Palance, Claudia Cardinale, (technicolor-panavisión 70 m.m.; y «EL BORLON Y LA ESTRELLA». — (May. 18 años)

MODERNO. — Desde las 3'15:
«CABALGANDO SOBRE UN TIGRE» y «BUSCANDO MILLONARIO», technicolor. — (Autorizado mayores)

PRINCIPAL. — Desde las 3'15:
«UN HOMBRE Y UN COLT», con Robert Hundar; (techniscope y technicolor); y «DIVORCIO A LA AMERICANA», con Frank Sinatra, Deborah Kerr y Dean Martin. — (May. 18 años)

PROGRESO. — Desde las 3:
«LAS RATAS DEL DESIERTO», con Richard Burton, James Mason; y «DISTRITO 11», con Alfred Linch y Diana Dors.

RIALTO. — Desde las 3'30:
«LA TIA DE CARLOS EN MINIFALDA», con Cassen, en color; y «HACE UN MILLON DE AÑOS», technicolor. — (Tol. menores)

RIVOLI. — Desde las 3'30:
«REBELION APACHE», Rory Calhoun, Corinne Calvet, (color-scope); y «ADORABLE IDIOTA», Brigitte Bardot y Anthony Perkins. — Mayores 14 años.

DORADO. — Desde las 3'30:
«LA TIA DE CARLOS EN MINIFALDA», con Cassen, en color; y «HACE UN MILLON DE AÑOS», technicolor. — (Tol menores)

HISPANIA — Desde las 3'15:
«ALAMBRADAS DE VIOLENCIA», con Anthony Steffen y Gloria Osuna; y «DETECTIVE CON RUBIA», con Anita Ekberg y Tony Randall. — (Tolerado menores)

ORIENTAL. — Desde las 5 —:
«LA TIA DE CARLOS EN MINIFALDA», con Cassen, en color; y «HACE UN MILLON DE AÑOS», technicolor. — (Tol. menores)

VICTORIA. — Desde las 3:
«LA TIA DE CARLOS EN MINIFALDA», con Cassen, en color; y «HACE UN MILLON DE AÑOS», technicolor. — (Tol. menores)

DE REESTRENO

FANTASIO. — Desde las 3:
«CABALGANDO SOBRE UN TIGRE» y «AMOR A LA ESPAÑOLA», technicolor. — Aut. mayores

PROGRAMAS PARA MENORES

ASTORIA - HISPANIA - MODERNO - RIVOLI

PELOTA NACIONAL

FRONTON BALEAR:
Todos los días, desde las 4'45. sesión continua: Partidos quinielas y trío.

SALAS DE FIESTA

- «BACOMO». — Cada noche baile a partir de las 21'30 hasta las 4'30.
- CABALA (Hotel de la Almudaina). — Todos los días tarde y noche, baile.
- CASA VALLES. — Todos los días baile y atracciones.
- CLUB LATINO. — Todos los días baile. Desde
- CLUB SALEM. — Todas las noches baile y atracciones
- EL BARCO, Night Club — Tarde y noche baile
- JARTAN'S. — Diariamente, baile y atracciones.
- «LA COTORRA VERDE»: Baile todas las noches.
- ¡SLOOPYS NIGHT CLUB! — Baile todas las noches a partir de las 22 horas.
- TAGOMAGO. — Todas las noches, baile y atracciones.
- TITO'S. — Todas las noches: baile y atracciones
- TROCADERO — Tarde y noche: Baile y atracciones.
las 22 a las 3 horas.

M.C.D. 2022

SIETE MUJERES MAGNIFICAS EN DESAFIO CON LA MUERTE

En medio del árido desierto de Arizona, siete mujeres de distinta clase y condición se descubren a sí mismas su magnífico temple en desafío con la muerte que les acecha desde el momento en que los indios asaltan su caravana y, más tarde, ahuyentándolas de sus refugios con la amenaza de bárbaros atropellos, de uno de los cuales es víctima la más joven de "Las 7 magníficas", título muy idóneo para esta historia de violencia de los pielrojas y de impresionante entereza femenina, que ha producido L. M. Films, S. A. (Madrid) y Danny Films, S.R.L. (Roma), en Eastmancolor, bajo la dirección de Cehett Grooper, con Anne Baxter en la cabecera del reparto, seguida de María Perschy, María Mahor, Perla Cristal, Rosella Como, Christa Linder y Adriana Ambresi.

"Las 7 magníficas", que presenta Circ Films, es una página nueva y totalmente diferente de las anteriores referidas a la localización del Oeste; una exaltación del valor de aquellas mujeres esforzadas que iban a llevar la vida constituyendo familias allí donde los soldados y los colonos pioneros habían plantado las primeras estacas de los fuertes y de las granjas. Miércoles estreno en Balear y Progreso.

LUCIDA ACTUACION DEL REJONEADOR PEDRO CALDENTEY EN FELANITX

TAMBIEN TRIUNFO EL NOVILLERO "EL FEO"

El pasado viernes por la noche se celebró en el torerísimo coso taurino "La Macarena", de Felanitx, una singular fiesta campera que resultó en extremo animada, siendo su principal aliciente la presentación del rejoneador mallorquín don Pedro Caldentey, caballista acreditadísimo, director del picadero "El Rancho", del Arenal palmesano. Nuestro paisano presentó sus tres mejores caballos, "Veracruz", "Tortillo" y "Fermín", con los que realizó las más difíciles suertes del toreo a caballo, demostrando estar perfectamente preparado para empresas de mayor envergadura. Escuchó grandes aplausos, teniendo que dar la vuelta al ruedo.

También consiguió una lucida actuación el joven novillero Manuel Alcaraz "El Feo", poniendo una vez más a prueba su valor, que no es cosa de un día. Dio la vuelta al ruedo entre ovaciones, en compañía de los demás alumnos de aquella Escuela de Tauromaquia.

En último lugar fue soltada una erava res para los turistas que quisieron probar sus condiciones toreras.

SALOME obtiene para TVE un gran triunfo en Karlovy Vary

Conquistando el Tercer Premio, «Llave de Bronce» con la canción de Algueró y Guijarro «Pase lo que pase»

La participación, por vez primera, de España en un gran Certamen en el Este de Europa, ha constituido un extraordinario éxito para Salomé, TVE y la música española en general. Salomé actuará en los próximos meses en galas y TV de Rumania, Hungría, Bulgaria, Alemania y posiblemente en Rusia, además de su participación en el Festival de Sopot en Polonia.

Gran curiosidad y expectación susscitó el «cocktail» ofrecido por la delegación española en el Hotel «Moskva Popp» de Karlovy-Vary a todas las delegaciones participantes en el Festival. A señalar que la TV checa filmó dicha reunión para su programa de noticias y para un programa especial dedicado a la juventud, en el cual también cantó Salomé.

Karel Gott, el más famoso cantante checo, popular en toda Europa Central, obtuvo el primer premio con la canción «Porque los pájaros cantan» y Vice Vukov, de Yugoslavia, el segundo con «Si ahora tú te vas». Ambos felicitaron efusivamente a Salomé, habiéndose previsto su actuación conjunta en varios programas de TV.

Una fuerte ola de calor, inhabitual en aquellos países, acompañó el viaje de Salomé y la delegación española, creando lo que todos los participantes y acompañantes llamaban el «clima español».

Salomé ha sido la única participante en el Festival de Karlovy-Vary que ha sido invitada a importantes actos celebrados con motivo del Festival de TV de Praga, que tiene lugar estos días en la capital de Checoslovaquia y en el que TVE participa con la obra «El trasplante», de Ibañez Serrador, siendo especialmente agasajada por el Director General de la Televisión checa, Dr. Pelikan y otras importantes personalidades de la vida artística y cultural de aquel país.

Las grabaciones de Salomé, en catalán y en castellano, se publicarán en Checoslovaquia, Polonia, Hungría y Rumanía. También grabarán en alemán para los territorios de lengua alemana y en ruso.

Los tres vencedores del Festival de Kerlovy-Vary, Karel Gott, Salomé y Vice Vukov, brindan en la recepción que tuvo lugar poco después de finalizado el Festival.

PLAZA DE TOROS DE PALMA
LUCHA LIBRE
FREISTIL CATCH WRESTLING
MARTES 2 JULIO 1968 — 10'45 NOCHE
GRAN VELADA DE LUCHA LIBRE
Un combate preliminar de grecorromana
ALI DUDU - LEDEZMA
2 COLOSOS 2 CARLOS ROCHA - GARCIA ARROYO
SENSACIONAL REVANCHA
L'ANGE BLANC - TONY OLIVER
5º Combate — CATCH A CUATRO
LOS ESPAÑOLES — LOS INGLESES (Presentación)
Fred TURNER — ESTEVE CLEMENS
LAMBAN — MICK MAC MICHEL
APTO PARA TODOS LOS PUBLICOS
LOCALIDADES: Caballeros, 25 Ptas. - Señoras, niños y militares, 10 Ptas.
VENTA DE LOCALIDADES: Plaza Weyler (lado del Teatro «Principal», Tel. 21 79 38) y Bar «Rosales».
Servicio especial de autobuses para todas las líneas.

VUELVE EL FAMOSO AGENTE DEL F.B.I.
JERRY COTTON
Cea DISTRIBUCION

GEORGE NADER
COMO JERRY COTTON
ASESINATO EN MANHATTAN
HEINZ RICHARD MONIKA
WEISS · MUNCH · GRIMM
DIRECTOR HARALD PHILIPP
NADIE SE ATREVIA A DENUNCIAR A «La banda de los 100 dólares»
¡ACCION TREPIDANTE EN UN FILM LLENO DE TERRORIFICO «SUSPENSE»!
AUT. TODOS LOS PUBLICOS
ESTRENO MARTES
SALA Astoria REFRIGERACION Carrier
HOY Y MAÑANA - ULTIMOS DIAS
HOLIDAY
LOS SIETE BRAVISIMOS
(AUT. TODOS LOS PUBLICOS)

HOY GRAN GALA CON
Lilo's
VALERIE MASTERS
3 ULTIMOS DIAS
La Vedette de la T. V. inglesa

Y... THE PEIRO BROTHERS
GEORGES SCHLICK
KUBAN COSSACKS
THE DORISS GIRLS
EL GÜITO y su BALLET ESPAÑOL
ORQUESTAS: LOS 5 DEL PLATA y PEDRO SANCHEZ con ANITA
HOY TARDE
GRAN GALA DE JUVENTUD
RESERVAS DESDE LAS 18 HORAS — TELEFONOS: 23 00 25 - 23 58 84

CINE DE
JOHN FORD
EN SU MEJOR MOMENTO CREADOR

¡QUE VERDE ERA MI VALLE!
DIRECTOR: JOHN FORD
WALTER PIDGEON
MAUREEN O'HARA
DONALD CRISP
ANNA LEE
RODDY McDOWALL

M.C.D. 2022

CRUCIGRAMA

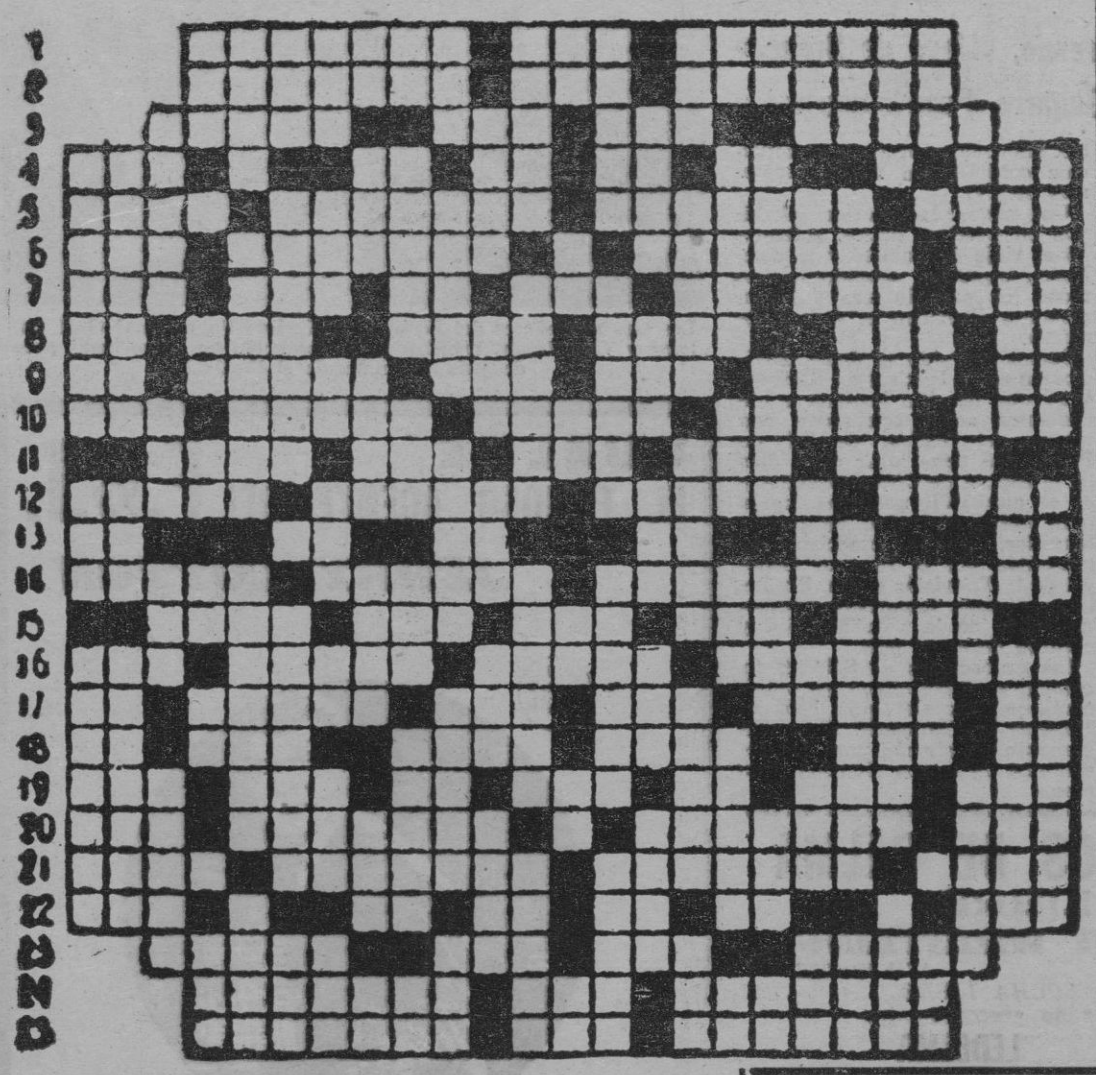

HORIZONTALES

1. — Vientos de los trópicos. Establecimiento de bebidas. Mes del año.
2. — Una de las musas. Se dice por teléfono. Anarquistas.
3. — Unen en matrimonio. Gran extensión de agua Signo aritmético. Sensación en el paladar.
4. — Altar. Vocal. Siglas comerciales. Conjunción Carta de la baraja. Río de Italia. Vocal. Escuchar.
5. — Parte lateral. Acertado. Fruta muy apreciada. Cifra numérica no significativa.
6. — Pueblo de la provincia de Alicante. Cierto continente. Cifra romana. Torcido. Abreviatura musical.
7. — Rostro. Período de tiempo Nota musical Pareja. Siglas comerciales. Repetición. Asidero.
8. — Al revés, entrega. Planta de hojas medicinales. Aversión. Novillo, de dos años. Contracción. Terminación verbal.
9. — Nota musical. Esclavo de los lacedemonios. Rece. Período de tiempo. Excita. estímula. Entregué.
10. — Nombre de consonante. Nombre de mujer. Interjección que ordena retroceder. Medio de transporte. Exposición de animales.
11. — Carta de la baraja. Pueblo de la provincia de Alicante. Río de Suiza. Constelación. La mujer de la baraja.
12. — Cambia. Derribas, destruyes. Destápelo Baile.
13. — Dos vocales. Verbo. Nota musical. Interjección. Pronombre personal. Forma de pronombre.
14. — Relativos a los huesos. Usar excesivamente. Sagaz. Extremos del eje terrestre.
15. — Corriente de agua (plural). Signo del Zodíaco. Pueblo de la provincia de Alicante. Demostrativo. Acción y efecto de fijar el precio de una cosa.
16. — Período de tiempo. Infusión que calma los nervios (plural). Contracción anticuada de «señora». Lo que aporta la mujer al matrimonio. Apócope de santo.
17. — Al revés entrega. Animales con cuernos. Despreciable. Al revés se entera de un escrito. Rey de los hunos. Negación.
18. — Nota musical Nombre de mujer. Conducto por donde circula sangre. Parte del mundo. Parte del año. Lengua provenzal.
19. — Cierto radical químico. Reza. Pronombre personal. Gorra militar. Cifras romanas. Hogar. Exclamación castiza.
20. — Sujete con cuerdas. Seres fantásticos. Símbolo químico. Ritmo musical mejicano. Tratamiento inglés.
21. — Canción de cuna. Carentes o pobres de luz. Composición poética. Fecha.
22. — Asidero. Vocal. Forma de pronombre. Nota musical. Preposición. Carta de la baraja. Vocal. Bebida alcohólica
23. — Ciudad española. Nota musical. Bebida alcohólica. Separa, aparta.
24. — Natural del Brasil. Pariente femenina. Signo del Zodíaco.
25. — Arénido venenoso. Escucháis. Ciudad italiana famosa por sus canteras de mármol.

VERTICALES

1. — Dolencia habitual. Pariente. Nombre de mujer.
2. — Mayoral de pastores. Cabeza de ganado. Tontos
3. — Ciudad española. Demostrativo. Lugar para la tinta. Niñas.
4. — Adverbio de lugar. Vocal. Afirmación. Lengua provenzal. Escuché. Marcha. Vocal. Ave palmípeda.
5. — Desfallecido. Nombre femenino (diminutivo) Parte del edificio situada por debajo del nivel del suelo (plural). Referente a la palabra hablada.
6. — Al revés, nombre árabe de varón. Disminuye Cifra romana. Asesino asalariado. Pecado capital.
7. — Preposición. Antorcha. Infusión. Altar Nota musical. Pueblo de la provincia de Lérida. Al revés, abreviatura comercial.
8. — Montaña de China. Tratamiento inglés. Bebida dulce. Nombre de varón Voz repetida. Al revés, letra griega
9. — Al revés, río italiano. Esfuerzo, valor Pueblo de la provincia de Alicante Plural de vocal. Divinidad mitológica. Negación.
10. — Hijo de Noé. Agrio. Ilusionado excesivamente y sin fundamento. Estar sin dormir durante la noche. Apócope de santo.
11. — Camina. Pecado capital. Sujeta con cuerdas. Preposición Aislado.
12. — Cierto metal. Los que componen versos. Brillar con luz trémula. Paso dado con los pies juntos.
13. — Contracción. Negación. Divinidad egipcia. Repetido, tonto Forma de pronombre. Cifra romana repetida.
14. — Nombre de varón. Impulsará con palos una embarcación. Expondrás al aire. Ciertas frutas
15. — Asideros. Cabeza de ganado. Plural de consonante. Plural de vocal. Que tiene gran cantidad de pelos blancos.
16. — Nota musical (plural). Expresiones de alegría. Loco, sin juicio. Bebida. Al revés, perro.
17. — Al revés nombre de consonante. Aglomeración de celdillas de cera de las abejas. Coje. Utiliza. Orea. Negación.
18. — Símbolo químico. Organismo internacional Fianza. Cada una de las piezas de barro que cubren la techumbre de una casa. Dignidad etíope. Ciudad de la antigua Caldea.
19. — Dignidad etíope. Personaje bíblico. Letras de «cáliz». Escuchó. Nota musical anticuada. Pelea, lucha. Río de Suiza.
20. — Letra griega. Habituales. Vocal. Bellaco, astuto. Pecado capital.
21. — Cola. Cachorros de un animal plantígrado. Charlatán Agarrar, coger.
22. — Animal plantígrado. Cifra romana. Nota musical. Interjección. Forma de pronombre. Carta de la baraja. Cifra romana. Nota musical. Interjección Forma de pronombre. Carta de la baraja. Cifra romana. Alabanza
23. — Morderá como las ratas. Emperador ruso Artículo femenino (plural) Se atreverá.
24. — Que tiene los colores del iris. Se dice por teléfono. Monacillo.
25. — Perteneciente a cierta asociación. Plural de vocal. Iniciarán o comenzarán su vida.

JEROGLIFICOS

¿COMO LO PONGO?

¿QUE HAGO CON ESTE APUNTE?

TABLERO

1 D	2 A		3 F	4 B	5 C	6 E
	7 A	8 C		9 E	10 D	
11 D	12 F	13 E	14 C	15 B	16 A	
17 D	18 E		19 A	20 F		21 C
22 C	23 B	24 F	25 A	26 C	A-21	27 B
28 B	29 E	30 A	31 D	32 B	33 A	34 F

7 2 30 25 33 16 19 ..... Fruto de la palmera (pl.)

27 23 32 4 15 28 ..... Pasará por el tamiz.

21 26 14 22 8 5 ..... Carentes de riquezas.

11 17 10 31 1 ..... Almacén de hierba seca.

13 9 18 6 29 ..... Númen poético (pl.).

34 3 20 24 12 ..... Lleno un lugar.

OCHO ERRORES, OCHO

HALLAR EN EL SEGUNDO DIBUJO OCHO MOTIVOS QUE LO DIFERENCIAN DEL PRIMERO

CRUCERO POR EL MEDITERRANEO PARA LOS SUSCRIPTORES DE Baleares

Baleares EN COLABORACION CON

VIAJES "INTERNACIONAL EXPRESO" S. A.

Agencia de Viajes Grupo A Título nº 2

OFRECE A SUS SUSCRIPTORES, LA OPORTUNIDAD DE EFECTUAR UN CRUCERO POR EL MEDITERRANEO

COMPLETAMENTE GRATUITO, EL PROXIMO 24 DE JULIO, MEDIANTE SORTEO QUE SE CELEBRARA PROXIMAMENTE. SERA ELEGIDO UN BOLETO.

LA PERSONA AGRACIADA TENDRA DERECHO A UN ACOMPAÑANTE.

ASI, PUES, PARA PARTICIPAR EN EL CONCURSO BASTA RELLENAR EL CUPON QUE PUBLICAMOS MAS ABAJO.

NO HAY QUE DECIR QUE A MAS CUPONES ENVIADOS, MAS POSIBILIDADES DE VIAJAR

«CRUCERO POR EL MEDITERRANEO»

Núm. del último recibo ... ...

Nombre y apellidos ... ...

Domicilio ... ...

Localidad ... ...

Firma

Por favor escriban en mayúsculas.

JEROGLIFICO

¿QUE HICIERON LOS POLICIAS?

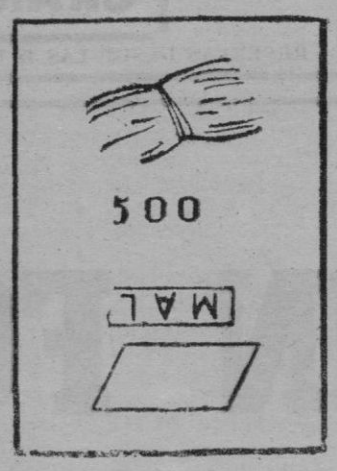

SOLUCIONES EN PAGINA 22

perfil ranurado KIMER para ESTANTERIAS metálicas desmontables

Llámenos al nº 22 54 22 uno de nuestros agentes le visitará sin compromiso

FRANCISCO SALAS
Perez Galdós, 20
Palma de Mallorca

M.C.D. 2022

digo

A la pregunta núm. 111. — Es el área en que la presión barométrica es mucho mayor que la circundante y en la que reina un tiempo hermoso y agradable, que suele preceder en su trayectoria a los temporales giratorios.

Núm. 112. — Línea que pasa por los puntos de la tierra que tiene igual presión atmosférica.

Núm. 113. — Líneas que pasan por todos los puntos de la tierra de igual temperatura media anual.

Núm. 114. — Consiste en una caja cilíndrica, de paredes metálicas muy delgadas en la que se ha hecho un vacío relativo; la tapa se abomba o deprime según que aquella disminuya o aumente; los movimientos de la tapa se comunican mediante palancas a una aguja que recorre un limbo graduado por comparación con un barómetro de mercurio.

Núm. 115. — Instrumento destinado a medir la cantidad de lluvia caída en un lugar dado.

CURIOSIDADES

UNA CUCHARADA DE MIEL

La abeja obrera que en una mañana visita más de 80 flores, puede recoger un dieciseisavo de gramo de miel. Cuando llegue a libar el néctar de 200 a 400 flores, habrá podido reunir un tercio de gramo. Para acumular un gramo de néctar empleará de ordinario, cosa de 15 días. Por consiguiente, para producir un kilo de miel habrá de trabajar varios años enteros.

Esa miel llenará 3.000 celdillas. Empleando gran número de obreras se logra el mismo resultado en breve tiempo.

Suponed ahora que una cucharada de miel pese, sólo 10 gramos. En su elaboración se habrán empleado los asiduos trabajos de una abeja obrera por espacio de cinco meses o, lo que es lo mismo, los afanes de una jornada en que han concurrido al mismo resultado 150 abejas colectoras del dulcísimo néctar.

página infantil

N.º 21

CUENTOS Y NARRACIONES

EL CONDE LUCANOR

LA PREVISION DE LAS HORMIGAS

«—Señor Conde —dijo Patronio— ¿habéis reparado cuán diminuto e insignificante animalillo es la hormiga? Pues sin embargo está dotada de un instinto sutilísimo que le ayuda a proveer felizmente a las necesidades de su vida. Todos los años, al tiempo que los hombres recogen el trigo con que han de fabricar su pan, salen ellas de sus hormigueros, van a las eras, y acarreando cuanto grano pueden para su mantenimiento, durante el año, lo meten en sus casas.

Pero lo más curioso es que a la primera lluvia que cae, las hormigas sacan el trigo de sus hormigueros y lo ponen al sol. Dicen las gentes que hacen esto para que el grano se enjugue. Pero no es así, porque bien sabéis que sólo realizan esta operación cuando cae la primera agua del cielo al comienzo del invierno.

Interminable sería su labor, si cada vez que llueve hubieran de sacar el trigo para enjugarlo. No sería posible, porque durante el invierno no puede brillar el sol con mucha frecuencia.

Otro es el motivo que las estimula a sacar la provisión de sus graneros cuando cae la primera lluvia. Porque durante la recolección las hormigas no se preocuparon de otra cosa que de abarrotar bien sus almacenes haciendo provisión para todo el año; mas cuando llueve y se moja el grano, comienza éste a germinar y las hormigas adivinan por instinto, que si esto sucediese, no sólo perderían el trigo almacenado, sino que quedarían destruídos sus hormigueros y ellas muertas.

Por esta razón sacan afuera el trigo y comen el corazón que hay en cada grano, del cual ha de salir la planta; pero dejan intacto el resto del grano. Después de esta operación, por mucha agua que caiga, ya no puede brotar la simiente y de este modo queda asegurado su alimento durante todo el año.

Y observaréis, además, que aunque las hormigas tengan trigo sobrado para sus necesidades, siempre que hace buen tiempo, acarrean cuantas hierbezuelas pueden, en previsión de que pueda ser insuficiente lo que tienen. Y cuando la ocasión se les presenta de aumentar sus existencias, no quieren permanecer ociosas, ni perder aquello de que últimamente pueden aprovecharse».

DON JUAN MANUEL

CUENTO BOLIVIANO

LA FLOR DE KANTUTA

La flor de kantuta es la flor de Bolivia, roja como sangre. Y sangre tiene en su origen; sangre, color de labios de mujer.

Kantuta amaba a Suma Chuima, el hijo de Curaca. Y Suma Chuima amaba a Kantuta, la más linda doncella del curacazgo.

Pero a Suma Chuima también le amaba Khjosi Naira, la hermana de Kantuta. Y como no era amada por el apuesto hijo del Curaca, se fue a la bruja Laykha Huarmi a llenarla de regalos para que hechizase a su hermana. Y así Kantuta quedó convertida en un ave, el huaycho. Y Nhjosi Naira pudo casarse con Suma, que creyó desaparecida a su amada para siempre. Y como el doncel, siempre nostálgico, sonase su quena, a ese sonido acudió un huaycho, con la mirada triste de la desaparecida. Y al que un día, rabiosa Khjosi Naira, hizo matar por el propio Suma.

Pero, al trasvolar malherida, el ave fue dejando su sangre en las altas rocas del Altiplano, mientras gemía el nombre de su amado: ¡Suma Chuima, Suma Chuima!...

Cuando éste reconoció el trágico nechizo, era tarde. Kantuta había muerto. Pero su sangre derramada se convirtió en flores rojas sobre las montañas; flores que una a una iba besando Suma Chuima, sonando en su quena, su pasión.

Una mañana apareció muerto, la quena en la boca y una kantuta sobre su frente...

(Del libro «Los mejores Cuentos Juveniles de la Literatura Universal». C. Toral.)

NOVELA SERIADA

JACINTO

CAPITULO IX

Cuando tío Nicolás salió del cuarto de Juan, se limitó a sonreír a Jacinto, mientras que con los ojos bajos, se fue a sentar en un sillón.

Entonces Jacinto comprendió que les tenía que dejar solos y, cuando iba a entrar en el cuarto de Juan, el tío Nicolás le dijo:

—Jacinto: no te vayas. Es mejor que lo sepas todo.

La tía Margarita, al oír esto, le pregunto a su hermano:

—Pero, ¿qué ha ocurrido?

El tío Nicolás, con lágrimas en los ojos, le dijo:

—Mi sobrino tu hijo Juan, me ha dicho que yo no era su padre y no tenía derecho a reñirle.

El tío Nicolás haciendo una leve pausa, prosiguió diciendo:

—Pero yo ya he tomado una determinación. Puesto que a Juan hay que castigarle de algún modo ..

En aquel momento la cara del tío Nicolás cambió por completo. Ya no tenía lágrimas en los ojos y, con el rostro más severo, dijo:

—Juan irá a pasar los tres meses de verano en casa de tu hermana, allá en Villalobos, para que aprenda lo que allí supone trabajar y ganarse el pan.

Al oír esto Jacinto exclamó:

—Tío Nicolás: usted no puede hacer esto. Los que viven en la ciudad no se dan cuenta de lo que supone estar cuidando las ovejas de sol a sol ni de las comodidades y diversiones a las cuales mi primo está acostumbrado. ¡Por favor, dele otro castigo; pero no uno tan duro! Usted sabe que yo he venido aquí cansado de la misma vida monótona y dura. Le aseguro que Juan no se acostumbraría a ella.

El tío Nicolás se levantó bruscamente y dijo:

—Pues ahora tendrá que acostumbrarse.

A todo esto, la tía Margarita no había dicho una palabra. Estaba pálida pero no se podía oponer puesto que su esposo, el tío Miguel, había dejado la educación de sus hijos a cargo del tío Nicolás y lo que él hiciera estaba bien hecho.

* * *

Jacinto, cabizbajo, estaba mirando por el ojo de buey del barco que les conducía a América, a medida que se iban alejando de la costa.

¿Cómo habían sido capaces, su primo y él, de semejante locura?

MARGARITA GUAL VICENS

ESCRIBE... PERO SEGURO

De cada vez son más los socios de nuestro estimado Club Infantil que se interesan por nuestro Concurso de Redacción.

Esto marcha muy bien. Y tenemos la esperanza de que, ahora que las vacaciones han empezado ya o están a punto de iniciarse, serán muchos más los que nos remitirán sus soluciones a nuestros textos equivocados.

Por razones perfectamente atendibles, hemos examinado tres soluciones llegadas a nuestra redacción a tiempo, correspondientes al Texto 2º. Cada una de estas soluciones han obtenido UN PUNTO y son sus autores Apolonia Riera Ramis, Juana María Coll Servera e Inmaculada Riera Ramis. Se los acumulamos en la lista general.

TEXTO 3.º, CORREGIDO

Aré cuanto pude. (Aré, del verbo ARAR).

Hubo una batalla nabal en la Puerta del Sol de Madrid. (NABAL, de nabos).

Mariano, con las manos en los bolsillos, estaba ojeando un libro. (OJEAR, de OJO, pues si estaba CON LAS MANOS EN LOS BOLSILLOS, no podía HOJEAR).

En la tienda de abajo venden zapatos a bajo precio. (A BAJO precio, dos palabras).

Gasta lo suficiente; mas no malgastes el caudal de tu fortuna. (MAS, sin acento).

PUNTUACIONES:

	Puntos
Emigdio Biayna Valls	5
María Garcés Mas	3
Rafael Suñer Mestre	4
Sebastián Salas Hernández	4
Margarita Gual Vicéns	1
José Luis Mir Cruellas	2
Apolonia Riera Ramis	1
Juana María Coll Servera	1
Miguel Cardell Santandreu	2
Guillermo Garcés Mas	3
Bartolomé Barceló Taberner	3
Inmaculada Riera Ramis	1
Liliana Vidal Florit	1
Rafaela María Bosch Contestí	2
Miguel Angel Pascual Fiol	5
Antonia Riera Ramis	1

PUNTUACIONES TOTALES

	Puntos
EMIGDIO BIAYNA VALLS	16
María Garcés Mas	10
Rafael Suñer Mestre	10
Sebastián Salas Hernández	10
José Luis Mir Cruellas	7
Margarita Gual Vicéns	6
Apolonia Riera Ramis	6
Guillermo Garcés Mas	6
Juana María Coll Servera	5
Miguel Cardell Santandreu	5
Bartolomé Barceló Taberner	5
Miguel Angel Pascual Fiol	5
Inmaculada Riera Ramis	2
Rafael María Bosch Contestí	2
Pilar Jiménez	1
Liliana Vidal Florit	1
Antonia Riera Ramis	1

TEXTO 4.º

Pablo y Jaime estaban hablando de fútbol.

Me gusta más el "Barcelona" decía Pablo.

Yo soy partidario del "Real Madrid" respondía Jaime porque ha obtenido cinco "Copas de Europa" y ésto no lo ha conseguido nadie.

—oOo—

Nos preguntan con insistencia cuánto durará este Concurso de Redacción Seguramente durará todo el verano para dar ocasión a que los socios que, todavía, no han tomado parte en él, puedan hacerlo. Tened en cuenta que pueden ganarse CINCO PUNTOS en cada texto.

Pero recordad que, A RAJATABLA, desde hoy NO ADMITIREMOS NINGUNA SOLUCION QUE NO LLEGUE ANTES DE LAS DOCE DE CADA JUEVES.

PREMIOS:

Un transistor.

Un lote de libros, de "Ereso".

Un lote de libros de "Librería Riera".

SOLICITAN CORRESPONDENCIA

Queridos amigos: Soy el socio núm. 11 y me llamo Cosme Enseñat.

Desearía que todos vosotros me escribiérais sobre todos los temas que traten de platillos volantes, concursos, juegos, etcétera.

Opiniones es lo más importante que deseo me escribáis. Esto será un buen modo de entendernos unos a otros.

Contestaré gustoso todas las cartas.

Mi dirección es:

Calle Guillermo Massot, 53, 4º

—x—

Nos parece muy bien la iniciativa de Cosme Enseñat. Publicaremos cuantas solicitudes de correspondencia de este tipo que se nos remitan.

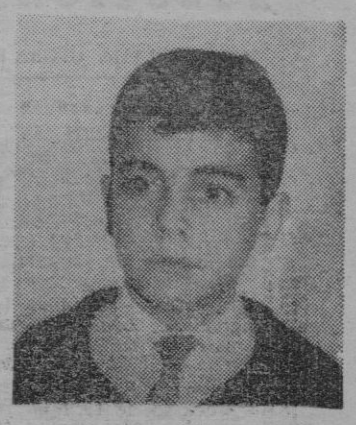

CHISTES

—Mamá, el profesor me tiene manía. Esta mañana me ha preguntando cántos son dos y dos.

* * *

—¡Camarero!

—¿Qué desea el señor?

—Yo no quiero nada. Sólo vengo a ver la cara que ponen los demás clientes cuando les sirvan la carne que me sirvió usted ayer.

Juana Mª. COLL SERVERA

Mi calle

Mi calle es la de Guillermo Massot que es una travesía de la calle Blanquerna.

Mi calle es ancha, de estrechas aceras, y altos edificios. Creo que el único defecto que tiene es que en gran parte de la calle no se encuentra ningún farol. Encontrar un farol es como descubrir un tesoro. Sólo existen tres bombillas.

La falta de alumbrado puede originar caídas y tropezones.

Los servicios municipales pueden saldar este pequeño defecto de grandes consecuencias.

COSME ENSEÑAT

ESCRIBEN LOS MAESTROS

LA SIEMBRA DE UN MANDATO

Ven, mi niño. Siéntate aquí, a mi lado. Reclina tu cabeza sobre mi pecho y... escucha:

Cristo sembró en el corazón de todos los hombres un Mandato:

"Dar al César lo que es del César y a Dios lo que es de Dios".

Y lo sembró para que los hombres lo pusieran en práctica cuantas veces fuera necesario.

Pero, por lo visto, no todos los corazones de los hombres resultan tierra abonable para que en ellos fructifique el divino Mandato.

Si. Es triste reconocerlo. Existen, por desgracia, corazones cegados, estériles, llenos de ingratitud, de odio y de incomprensión. Corazones de signo negativo, como nosotros les llamaríamos. Corazones sanchopancistas, aferrados a lo material, enemigos de la espiritualidad. Corazones idénticos a aquellos que negaron la misma obra del divino Maestro y que, no contentos con ello, le hicieron llevar una pesada cruz para hacerle morir clavado en la misma. Corazones siempre dispuestos a no reconocer los méritos de los demás porque la envidia les ciega y el cáncer de los celos les corroe constantemente.

Son estos mismos corazones siempre dispuestos a no reconocer los méritos de los demás porque la envidia les ciega y el cáncer de los celos les corroe constantemente.

Son estos mismos corazones que lo mismo encienden una guerra por un cuestión nimia que niegan el pan y la sal a aquellos que bien se las han ganado.

Son los eternos descontentos. Siempre dispuestos a llevar la contraria. A decir negro donde dice blanco y viceversa. Esos a quienes el Señor apartaría de su lado para arrojarlos al fuego de las tinieblas por su falta de comprensión y de amor hacia sus semejantes.

Dar, conceder, prodigar,... es propio de corazones nobles.

Negar, desvirtuar, criticar... es propio de corazones mezquinos.

¡Pobres corazones negativos! Siempre encadenados a la argolla de la envidia y de la incomprensión. Que no saben dar, pero si negar. Que no saben abrazar, pero si dañar. Que no saben elogiar, pero si criticar...

¡Pobres corazones! ¡Qué tragedia la suya! Seguro que a ellos nunca les será reconocido mérito alguno. Porque sabido es que para ser amado es necesario amar. Y ellos lo único que saben es eso: odiar, sembrar tempestades, aventar cizaña...

¡Pobres corazones! Y, ¡pobres los hombres que poseen estos corazones! En su falta de caridad llevan su propio castigo. Castigo, que es probable que sea eterno, pues, no es seguro que el Señor, a pesar de su infinita misericordia, admita en su reino a los corazones de signo negativo.

Y, dicho esto, me he callado.

Yo no sé si mi niño me ha entendido del todo. Pero de una cosa estoy seguro: que nunca será de signo negativo el corazón de mi niño.

Y esto me alegra y me conforta, pues, el mundo está necesitado, grandemente necesitado, de corazones de signo positivo.

Por JOSE REINES REUS
Maestro Nacional

JUEGOS

LA CAZA DEL ZORRO

Número de jugadores: 25 a 40.

Dispositivo: Grupos de cuatro a cinco jugadores, formar círculos ("madrigueras" con dos salidas o entradas) Se designa número de zorros igual al de madrigueras y se colocan éstas. Queda designado también un zorro sin madriguera y un cazador; se colocan éstos a cinco o seis pasos uno de otro, en el terreno de juego (conviene limitar éste)

Desarrollo: A una señal, el cazador persigue al zorro y éste huye; cuando se ve perdido, se mete en una madriguera y habrá de salir de ésta el zorro que la ocupe, el cual es perseguido, ahora. Así sigue el juego y si el cazador captura al zorro, éste ocupa su puesto, designando nuevos zorros entre los jugadores que hacen de madrigueras.

Observaciones: El cazador no puede entrar en las madrigueras que será conveniente tengan dos entradas, como ya se ha dicho.

BALON CAIDO

Número de jugadores: 10 a 20 (formando dos equipos)

Dispositivo: Dividir la habitación o el terreno en dos partes, situándose en cada una de ellas un equipo

Desarrollo: Por sorteo, el Instructor lanza el balón a uno de los bandos y éste lo pasa al otro; irá de uno a otro bando, procurando no caiga al suelo, pues si ocurre, gana un punto el equipo contrario. La partida puede concertarse también, fijando un número de tantos. Conviene acordar una altura mínima de pasar el balón (altura cadera, rodilla, etc.)

(De "Manual de Juegos para Educación Física". Rafael Chaves).

CUIDA ESTA PAGINA:
PEDRO DEYA

M.C.D. 2022

Se le acusa de...

José Constantino Dragan

La calidad del acusado es evidente y de todos conocida. En Villa Dragan, antiguamente Ca'n Ballester, fabulosa villa situada en el Paseo Marítimo, es decir, casi la única villa particular que queda en él, es no detenido, pero sí acusado el Dr. don José Constantino Dragan. Hombre internacional, rumano de nacimiento, italiano por naturalización y español por adopción, se ha instalado hace ya ocho años en Mallorca, silenciosamente... por lo menos hasta ahora. Desde hace algún tiempo sus actividades han resultado suficientemente suspectas para este Tribunal, quien esperaba una ocasión para conducirle al banquillo.

Bernardo Rabassa Asenjo, este joven impulsor de las técnicas del marketing en nuestro país ha sido el agente encargado de la captura del acusado.

El Dr. Dragan, nace en 1917 en Lugoj, Rumanía. Pronto inicia sus actividades en el campo petrolífero desde 1940, promoviendo y fundando varias sociedades como la Butan-Gas S. p. A., Dacia, Dragochimica, Dragomare, Banca Gallia, Dragon Gas, en España, Dragon Gas Service, Johannesburg, etc. entre las cuales tiene invertidos unos 40 millones de dólares.

Como economista, el Dr. Dragan ha publicado diversos artículos y estudios. Ha sido durante 13 años Presidente de la Associazione Italiana per gli Studi di Mercato-Marketing y últimamente ha sido promotor del Seminario Internacional de Marketing recientemente celebrado en Palma.

En el campo político social es el creador y editor de las publicaciones «Bulletin Européen», del «Europeast Bulletin» para la divulgación de los problemas de unidad europea; y de la «Pro Azione Cattolica Romena», publicada simultáneamente en italiano, inglés y rumano, y dedicada a diversas actividades en pro de la Union de las Iglesias Cristianas.

Es un hombre simpático, abierto, se le adivina una dureza que esconde sin esfuerzo ya que en el fondo resulta ser una buena persona y, lo que es más raro en un hombre de grandes negocios, fundamentalmente amable.

El Presidente se ha acurrucado en un rincón del salón donde se celebra el juicio y durante las actuaciones previas a base de whisky escocés del bueno, no ha dicho esta boca es mía más que para pedir más bebida. Da su venia para que el Fiscal empiece.

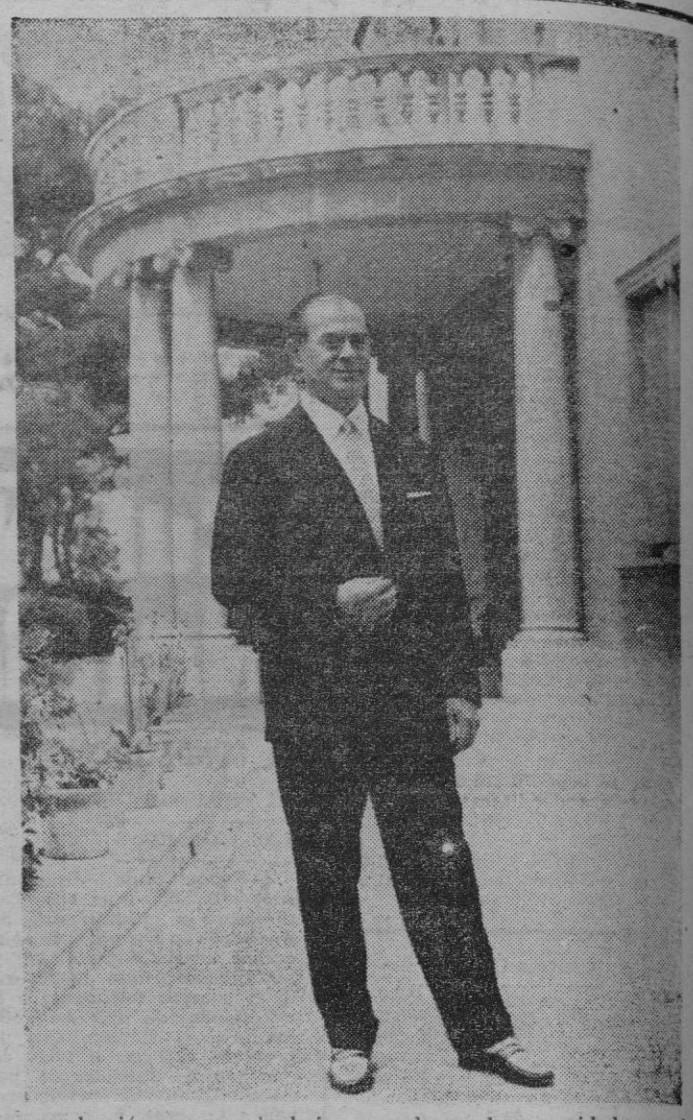

—SE LE ACUSA DE SER UN POETA DE LOS NEGOCIOS.

—Soy un hombre muy concreto en mis negocios y los resultados lo demuestran, ya que los he organizado en 10 países y con éxito. Pero hay algo de verdad en lo que dice: en primer lugar porque no hago negocios con cualquier persona y en cualquier circunstancia. Si la persona no me agrada, no hago negocios con ella. He rehusado posibilidades hasta de 5 millones de dólares por esta causa. Considero los negocios como una lucha, de hoy, entre caballeros y por tanto tienen que seguirse las reglas del juego. Acaso por ésto no he querido hacer negocios en Norteamérica, donde la lucha es sin cuartel y el dinero obtenido con ella se ennoblece o se intenta ennoblecer con la creación de Fundaciones ¡Y hay quince mil! Y me preocupa que los negocios en Europa se americanicen. En segundo lugar porque en los negocios no me interesa el dinero sino el éxito, del cual, claro, el dinero es una buena prueba. Este me interesa como medio y no como fin. Naturalmente no lo tiro y... lo respeto porque ha costado esfuerzo. Tampoco estimo a los hombres que tiran el dinero. Este debe emplearse de un modo serio y responsable que sirva para la colectividad a la cual todos nos debemos.

—SE LE ACUSA DE HABERSE INSTALADO EN MALLORCA Y NO EN ROMA, EN LONDRES O EN ZURICH.

—Vine en plan de deporte y descanso por el mar, en mi yate para encontrar a un hombre de negocios, Don Benito Cid de la Llave, Director Gerente de Butano S. A. hombre a quien he acabado estimando mucho por su extraordinaria preparación y dedicación, para agradecerle su postura al concederme un contrato en 1960 para la distribución de butano en pequeñas botellas al alcance de las clases humildes. Pero me interesaba, además, enormemente las Baleares y España porque España siempre está en el corazón de los rumanos como la lejana patria original. Desembarqué en Menorca donde pronto encontré amigos. Luego dormí por primera vez en Mallorca en Es Colomer, en cuyo lugar hice una de las mejores pescadas de mi vida. La razón más importante sin duda fue la existencia de la isla que Vds. llaman Dragonera pero que según un atlas de 1450 en poder del señor Mateu, en su castillo de Peralada, se llamaba «Draganera». Y ahora de verdad. Cuando llegué a la bahía de Palma y vi su grandeza y belleza me dije: esto es lo que subconscientemente he buscado en Italia sin encontrarlo.

—SE LE ACUSA DE SER UN UNIVERSITARIO QUE EN VEZ DE DEDICARSE A LA INVESTIGACION SE DEDICO A HACER DINERO.

—Mi primer título universitario lo conseguí en Bucarest, en Rumanía, el último faro de la civilización occidental, y fue el de Licenciado en Derecho. Pero durante estos años empecé a estudiar el italiano siguiendo este impulso de los rumanos de volver a nuestro centro primigenio de cultura. Visité Italia y allí conocí al Prof. Giorgio del Vecchio, el más grande filósofo jurídico de Europa y Rector de la Universidad de Roma, del cual mi maestro el Profesor Mircea Djuvara nos había hablado muchísimo. Con éste empecé unas actividades culturales y así traduje sus Lecciones de Filosofía del Derecho, al rumano. Tuve luego una beca de estudios del Gobierno italiano en Roma donde hice mi doctorado en Derecho. Empecé también a estudiar Ciencias Políticas y Económicas y estoy haciendo la tesis correspondiente y renuncié a la beca de la Fondation Alejandro von Humbolt de Berlín a causa de la guerra y por haber empezado a dedicarme a cosas menos teóricas pero más prácticas y de más provecho como el petróleo y sus derivados.

—SE LE ACUSA DE HABERSE DEDICADO A NEGOCIOS SUCIOS (PETROLEO, GAS, ETC.).

—Esta especialización en el gas me ha dado la posibilidad de hacer felices a las amas de casa, trabajar para más de dos millones de señoras y quizás el que estas mismas señoras trabajasen para mí cuando queman el gas. Y no creo que el gas sea nada sucio, sino al contrario. El gas butano ha introducido una felicidad en los hogares al dar posibilidad a las señoras de liberarse del fogón y del soplillo, esencialmente en las zonas rurales. De modo que creo que puede perdonárseme el «sucio» negocio que pueda significar el trabajar con petróleo y sus derivados.

—SE LE ACUSA DE SER RUMANO DE NACIMIENTO, ITALIANO DE NACIONALIZACION Y ESPAÑOL POR AUTOADOPCION.

—Hasta ahora...

—SE LE ACUSA DE HABER SIDO EL FUNDADOR DE LA «UNIVERSITAS PERSONARUM DRAGAN» EN VENECIA, PARA SU MAYOR GLORIA Y HONOR

—Esta fundación fue la fórmula necesaria para continuar mis actividades europeistas que inicié el año 1949 en Roma, bajo la forma más sencilla de la Sociedad Comercial con 100.000 liras de capital... y que perdía 30 millones de liras al año con una actividad periodística que empezó con la publicación de la Revista «Bulletin Européen» y luego la «Acción Católica Rumana» para el ecumenismo, hasta que cansado por mis discusiones con la Hacienda Italiana adopté esta forma de «Universitas personarum» y que hoy necesita más el nombre de «Universitas rerum» Es decir diferenciación entre Asociación y Fundación. Y perdón por la repetición del «on» que ha sido inevitable.

—SE LE ACUSA DE HABER HECHO LA FUNDACION DRAGAN PARA ELUDIR IMPUESTOS.

—Pues esta es la única idea que no ha pasado jamás por mi mente; pues si en los negocios soy exigente y tomo mis medidas, en las cosas altruístas y en los ideales sigo otras reglas sin mezcla alguna de afán de lucro. Y además no tengo ni he tenido hasta ahora problema de impuestos.

—SE LE ACUSA DE SER EL PRESIDENTE Y EL IMPULSOR DE LA ASOCIACION ESPAÑOLA DE MARKETING PARA GANAR TODAVIA MAS DINERO Y OBLIGAR AL POBRE CONSUMIDOR A PASAR POR EL ARO

—Ha sido el sillón vacío de España en las reuniones internacionales, y sobre todo en las reuniones de la Federación Internacional de Marketing lo que me ha movido por el cariño que tengo a España y por mi domicilio de elección a querer ver lo que falta en España en este aspecto de los negocios a pesar de los valiosos hombres que tiene en esta sección. Ha sido a base de mucho trabajo, casi un año de difíciles reuniones de amigos madrileños y más difícil de amigos catalanes que surgió la Asociación Española de Marketing a condición impuesta por todos de que yo fuera el Presidente neutral evitando así la formación y el predominio de «grupos de poder». Para el bien de España y lo que significaba ocupar el sillón vacío en el extranjero he aceptado esta posición teniendo como tengo la calidad de hombre de negocios y promotor de negocios en España. Tengo la conciencia del deber cumplido después de haber organizado la primera conferencia de marketing en Madrid dada por el Primer Ministro italiano, Giuseppe Pella y por el padre del marketing Guillermo Tagliacarne en Barcelona, sentimiento expresado también a S. E. el Jefe del Estado en ocasión de una audiencia que tuvo a bien concedernos.

Y por lo que concierne al dinero, seguramente que entra en cuestión pero sólo para gastarlo y bastante de mi propio bolsillo ya que estas actividades funcionan no solamente por las cotizaciones de los socios sino por la intervención de algunos pequeños mecenas que tienen la convicción de que no solamente hay que pedir a la colectividad, sino dar y devolverle algo. Mientras el consumidor se quedará seguramente más defendido y aprovechará siempre más con la introducción en España del concepto de marketing en la economía que es decir producir según las necesidades, los deseos y los gustos del consumidor, en condiciones las más favorables posibles ya que él es el único Señor y Rey del mercado y sus deseos son leyes. Precisamente la gran aspiración del marketing es decubrir estos deseos.

—SE LE ACUSA DE VIVIR EN LAS NUBES AL PROPONER LA FUNDACION DE UNA UNIVERSIDAD EUROPEA EN MALLORCA.

—Yo admitiría esta acusación si yo hubiera sido por ejemplo profesor de filosofía, con todos los respetos hacia éstos, pero creo haber demostrado que soy hombre de negocios y con experiencia en los 10 países donde he fundado sociedades a costa de pagar dinero de mi bolsillo, en todos he tenido que estudiar la situación financiera, económica, etc. de éstos. Y pienso que no he estado en las nubes sino sostenido por un «Caravelle» de producción europea, he bajado a tierra y he tomado posesión entonces de las primeras ofertas hechas con espíritu entusiasta y espontáneo de los primeros mallorquines que al cabo de pocos minutos de oirme ante tantas autoridades y personalidades representativas me ha ofrecido el terreno para la universidad, concretamente José Luis Ferrer, y una reducción del 15% de las facturas de los trabajos hechos a la fundación por el decorador Francisco Gómez. Son dos ejemplos que gusto citar por la diferencia de idiosincrasia entre uno y otro.

—SE LE ACUSA, FINALMENTE, DE HABER FUNDADO UNA FUNDACION SIN CAPITAL FUNDACIONAL, Y PERDON POR LA CACOFONIA.

—No es exactamente así, Yo he dado a la «Fundación Dragan» un edificio que vale mucho dinero. Además un pequeño capital porque así lo exigen las leyes. La Fundación va a nutrirse de tres fuentes: Primera los intereses y explotación del patrimonio formado por este edificio y 10 millones de pesetas. Segundo, por las donaciones que se harán en forma continuada y de acuerdo con las necesidades por el grupo de mis sociedades en varias partes de Europa, y tercero, por las aportaciones posibles y probables de otras personas o entidades que quieran colaborar a los fines de la Fudación, cosa que sucede frecuentemente como nos demuestra la experiencia. Y si el fondo es pequeño es debido a que la ley en España obliga a convertir el capital fundacional en obligaciones de la Deuda Pública y esto, por la ley mundial de desvalorización anual de las distintas monedas nacionales, un capital así invertido se convierte en poco tiempo en una cantidad que no permite a la fundación llevar a cabo sus fines y la condena a muerte por consunción.

(El Presidente)

—Sr. Fiscal: El Dr. Dragan es un hombre ocupado. ¿No cree que ya le ha quitado Vd. abusivamente, una parte muy valiosa de su tiempo? Termine ya de una vez.

—Gracias Sr. Presidente. Es Vd. más listo de lo que yo creía.

Ante la coincidencia de ideas, no hay más remedio. Además el whisky se ha terminado. Y el juicio también.

TOMEU PAYERAS

SOLUCIONES

CRUCIGRAMA GIGANTE

TABLERO

LA CASA DE UN HOMBRE ES SU PROPIO CASTILLO

JEROGLIFICOS

REPITELO

UNA REDADA

HAZLO BIEN PLANO

CORTIJO VISTA VERDE

NIGHT CLUB

EN SUS MARAVILLOSOS JARDINES... LAS MEJORES ORQUESTAS:

ANDRES MOLTO - QUINTET D'OR

EL INIGUALABLE BALLET ESPAÑOL:

BASILIO Y SUS DANZAS DE ESPAÑA

LA VOZ DE ORO DE ITALIA:

RITA DORYS

LAS VEDETTES FRIVOLAS EN SU DESPEDIDA

INES MEDINA - VIKY MEDINA

No lo olvide... la mejor velada en Jardines CORTIJO VISTA VERDE

DIA 1.º DE JULIO, DEBUT

BALLET PARIS MONTMARTRE

¡¡ATENCION MALLORCA!!

LECHE ESTERILIZADA AL 3 % DE CREMA

LETONA (CALITAX) y CACAOLAT

AHORA DOS NUEVOS PRODUCTOS: LETONA AL BISCUIT Y LETONA A LAS FRESAS

en cualquier punto de la Isla llamando al teléfono 226567

DISTRIBUCIONES SIUL CALLE SALARD S/N. (Es Rafal)

M.C.D. 2022

UNOS MOLINOS

QUE TIENEN HISTORIA...

LA AGONIA DE LOS APOSENTADOS JUNTO A LA AUTOPISTA

Por J. SUAU ALABERN

LA agonía de los indicados molinos de los que solo resta la torre circular que se desmorona, nos impele a romper una lanza en defensa de los que un día fueron alegres y hasta aristocráticos, como los calificaron. Un espíritu ancestral y poético que nos hablaba de leyendas y artesanías pretéritas perduraba en efecto en aquéllos que eran el símbolo del trabajo de las generaciones pasadas y derivaron también, en el del espíritu inquieto y soñador de grandes literatos.

El que fué conocido escritor José Francés en un recorte que tengo en mis manos de hace unos venticuatro años nos refería como el conocido literato francés Alfonso Daudet quiso comprar un molino provenzal sólo por el placer de conservarlo, puesto que en su antigüedad venerable veía el símbolo de los sueños de un poeta y nos cuenta como en su senectud tuvo la alegría de saber que el molino "restaurado, retocado, como una corbeta puesta a flote viraba de nuevo al Sol, poeta redimido al viento soñador de la vida"

"Bien quisiéramos decía, idéntico milagro para nuestros molinos mallorquines y manchegos, por citar solamente los que más fraterna semejanza decadente y ancestralia noble, tienen de los brotados sobre tierra española, con los de otros países de Europa".

Hubimos de agradecer al culto escritor su gentileza en elevar al mismo nivel de belleza decadente, la noble ancestralía de los molinos mallorquines y los inmortalizados por el genio cervantino y más aún vio en ellos "un hálito aristócrata de suprema distinción". Francés escribía entonces recordando una visita que nos había hecho nueve o diez años antes y decía que la armonía de nuestros molinos se quebraba en aras de un progreso de poesía y de leyendas, pues incluso —añadía— servían de sostén a ruedas mecánicas. Nos viene a la memoria a este efecto el miedo sanchopancesco a que aludía don Miguel de Unamuno que le inspiraba el culto al vapor y a la electricidad, y que hacía caer a nuestros padres y abuelos de hinojos ante los desaforados gigantes de la mecánica y de la química y que acabaron por hacer mella en nuestros molinos que van siendo sustituídos por la fuerza motriz de motores eléctricos o a gas-oil. El miedo sanchopancesco que intuía don Miguel de Unamuno era cierto. Acaso por eso, Holanda, Alemania y Bélgica sienten por sus molinos gran respeto, haciéndoles incluso figurar como monuméntos urbanos.

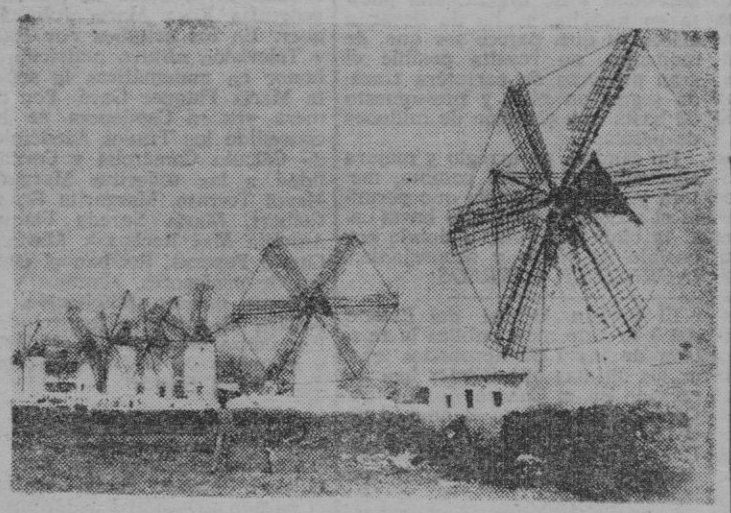

«LOS VIEJOS MOLINOS QUE TANTO IMPRESIONARON A PIO IX».

Poseemos nosotros como he indicado, las ruínas de unos molinos que tienen su historia pues fue el inmortal Pío IX el que en la plenitud de su vida, antes de escalar el Pontificado visitó nuestra bahía a bordo de un buque que fondeó en ella, pues Monseñor José María Mostai Ferretti "Pío nono" que fue Papa desde 1846 a 1878 y ordenado sacerdote en 1819; a principios de 1823 Pio VII le nombró auditor del Delegado Apostólico de Chile y embarcóse para América en la goleta Eloisa que fue apresada y conducida, interinamente se recibían órdenes en la bahía de Palma, pues las autoridades revolucionarias de Italia la habían perseguido so pretexto de que no podía irse a América sin permiso de las Cortes, pues como es sabido era el país hermano entonces un hervidero de pasiones políticas.

El alma mística y estática del gran Pontífice de la Inmaculada se prendó del espíritu inquieto de aquellos blancos molinos en febril actividad, como si flotara en ellos algo ingrávido desligado de los seres y de las cosas y cuya mayestática visión perduró en su mente a través de los años, puesto que al recibir siendo Pontífice en audiencia privada a un grupo de mallorquines les recordó la grata visión panorámica de aquellos "bianchi mulini", como les llamó en su lengua. Es indudable que los molinos que tanto impresionaron al gran Pontífice eran los del Molinar de Levante, situados enfrente de un buque fondeado en la bahía como hemos indicado. Ahora las ruínas de dos de aquellos molinos, restan muy próximas a la autopista del aeropuerto y por su historia y por el atractivo turístico que supondría, creo que se impone restaurarlos.

"Los molinos mallorquines —dijo Francés— no tenían aun aquellos, destacados de su cubierta y despojados de su alma —oh! el expresivo y emotivo nombre del madero diametral de las aspas— y reducidos a la quietud estéril, el aspecto lamentable de pordiosero leproso, de ruina pobre que los molinos de otros sitios". Ese aspecto lamentable de pordiosero leproso lo tienen las ruinas de los molinos del antiguo Molinar, junto a la autopista.

DELEGACION REGIONAL DE COMERCIO

CONVOCATORIA DE CUPOS GLOBALES

La Dirección General de Comercio Exterior convoca los siguientes «Cupos Globales»:

Num. 33: «Artículos de porcelana». (Por cantidad inferior a 7.000.000 pesetas).

Num. 34: «Artículos de vidrio y cristal». (Por cantidad no inferior a 7.000.000 pesetas).

Núm. 35: «Artículos de bisutería». (Por cantidad no inferior a 4.250.000 pesetas).

Núm. 36: «Recipientes de hierro o acero». (Por cantidad no inferior a 10.000.000 pesetas).

Núm. 37: «Estufas, caloríferos, cocinas» (incluso las que se pueden utilizar accesoriamente para la calefacción central), hornillos, calderas con hogar calienta-platos y aparatos similares no eléctricos de los tipos utilizados para usos domésticos, así como sus partes y piezas sueltas de fundición, hierro o acero. (Por cantidad no inferior a 5.500.000 pesetas).

Núm. 38: «Otras manufacturas de fundición de hierro o acero». (Por cantidad no inferior a pesetas 11.000.000).

Núm. 39: «Manufacturas de cobre». (Por cantidad no inferior a 5.000.000 pesetas).

Núm. 40: Manufacturas de aluminio». (Por cantidad no inferior a 5.500.000 pesetas).

Núm. 41: «Herramientas de mano para la industria». (Por cantidad no inferior a 27.500.000 pesetas).

Núm. 42: «Sierras y cuchillas». (Por cantidad no inferior a pesetas 15.000.000).

Núm. 43: «Artículos de cuchillería, cubertería de hierro o acero». (Por cantidad no inferior a pesetas 10.000.000).

Las solicitudes de importación habrán de recibirse desde el día 1 al 31 de julio de 1968, inclusive.

Palma de Mallorca, 27 de junio de 1968.—El Delegado Regional.

DISTRIBUIDOR: COLI - COLE

FRIGORIFICOS

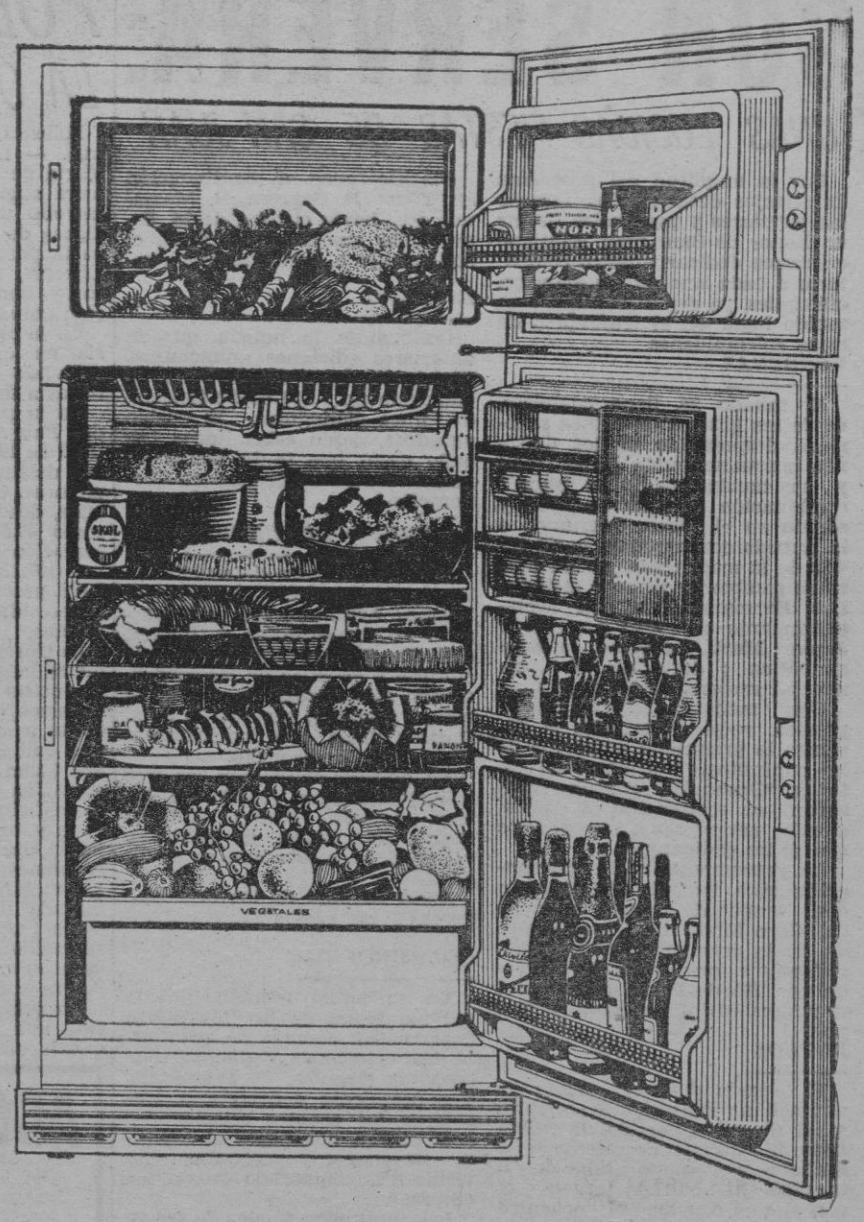

Edesa

un supermercado de lujo en su hogar

LINEA DELUXE

MODELOS			
F-155-D	F-205-D	F-265-D	F-265-A
P.V.P. Impuestos incluidos	P.V.P. Impuestos incluidos	P.V.P. Impuestos incluidos	P.V.P. Impuestos incluidos
PESETAS	PESETAS	PESETAS	PESETAS
9.548	11.130	12.549	14.638

LINEA STANDARD

MODELOS			
F-110-S	F-155-S	F-205-S	F-265-S
P.V.P. Impuestos incluidos	P.V.P. Impuestos incluidos	P.V.P. Impuestos incluidos	P.V.P. Impuestos incluidos
PESETAS	PESETAS	PESETAS	PESETAS
7.101	8.193	9.285	10.378

¡PARA VIVIR MUCHO MEJOR!

Edesa

FABRICANTE CON LICENCIAS DE

GENERAL ELECTRIC COMPANY

E. U. A.

M.C.D. 2022

SON SERVERA:

UNAS LUCIDAS FIESTAS DE SAN JUAN

Por la amplitud del programa de festejos desarrollados durante las populares y patronales fiestas en honor de San Juan Bautista, queremos dedicar nuestro comentario a cada uno de los actos ya culturales, ya deportivos ,que han tenido lugar en el transcurso de estas solemnidades.

VERBENAS

El sábado 22, lleno completo, desde las 10,30. A la mágica sonoridad desprendida de los unísonos instrumentos de Janio Martí y sus muchachos y su "show", combinación perfecta de luces y sonido en el ritmo, deleitando a la nutrida concurrencia hasta las 4,30 de la madrugada ,en un continuo cambio de ritmo y melodía. Las Hermanas Ros, con acompañamiento orquestal a cargo de Janio Martí, pusieron la nota simpática y destacada a la comercial verbena de la víspera.

Con menos asistencia de su público, ye-yé, desarrollóse el domingo la anunciada actuación de los conjuntos "Los cinco del este" y "Grupo 15" Ambos rivalizaron en entusiasmo y ajuste, siendo acreedores a los aplausos que se les dedicaron.

La representación de la anunciada obra teatral "Ay Joaquín cás vengut de prim" a cargo del Coro Mixto de Sineu, seguida de la gran traca final esmeradamente preparada y realizada por Tiá de Petra, cerraron el programa ofical de actos nocturnos.

FUTBOL

El pasado domingo, según se anunció anticipadmente, celebróse el discutido partido de fútbol entre la selección de veteranos de Mallorca y el equipo titular de esta villa. Al abultado tanteo, 5-0, con el cual concluyó el encuentro ganado por los "viejos", debe sumarse la gran maestría demostrada por sus componentes, mereciendo mención a parte Morro el cual consiguió un gol de forma inverosimil y espléndida.

TIRO

Con la intervención de 25 tiradores, desarrollóse, el 24, la tirada al plato programada. Al final de las 15 actuaciones "per cápita" tenidas cada participante, la clasficación quedó así establecida: 1. — Morey 14 de 15; 2. — Sard, 14 de 15; 3. — Vives, 14 de 15; 4. — Bauzá, 13 de 15 y 5. — Esteva. 12 de 15.

Clasificáronse a continuación Sr. Tous; B. Sagrera, B. Massanet, etc., hasta el total de 25. Espectáculo ameno y divertido, el cuál atrajo a numeroso público.

ESTRENO

Confirmóse la noticia que en anteriores ediciones anunciamos. El Ayuntamiento de esta villa, ha adquirido un 1.500 coche-fúnebre, de línea distinguida. El pueblo agradece, desde estas líneas tan bello gesto, que tanto realza los valores humanos de nuestra Corporación.

CONCURSO DE PINTURA

Puede calificarse de espléndida la vista que ofrece el salón del Excmo. Ayuntamiento, sobrecargado de instantáneas y dibujos, demostración palpable del interés cultural y artístico de los concursantes. Con fotografía obtuvo el primer premio y segundo la Srta. Rafaela Valor, con dos instantáneas de delicado gusto.

En pintura obtuvieron los tres primeros premios José María Torres, Agustín Tous y Antonia Bauzá, con obras de estimable valor, si se coteja con su corta edad.

Exito rotundo de los organizadores, a los cuales felicitamos.

COLOMBOFILAS

En su anual reunión, habida por los socios de la "Mensajera Serverense", además de efectuarse las votaciones reglamentarias para la elección de Presidente, Vice-presidente y Secretario, tratáronse los asuntos relacionados a la misma, pasándose al capítulo de ruegos y preguntas con vistas a la temporada próxima a empezar.

Los resultados finales de las votaciones llevadas a cabo en el transcurso de la sesión arrojaron los siguientes nombres: Presidente, don Sebastián Servera Sureda, Vice-presidente don Antonio Vives Nebot, y fue reelegido en el de Secretario, reconociéndosele así de una manera general los servicios prestados a la sociedad en el transcurso de su secretariado, don Francisco Llull Sard.

VARIOS

A efectos de que se le busque una pronta y mejor solución, va la idea. A la par con las sombras nocturnas se cierne sobre la villa una densa capa de humo proveniente de los quemaderos de basuras, sitos a poca distancia de la misma, derramando a su paso olores repulsivos.

A raíz del accidente auto-ferroviario acaecido, en las proximidades de Inca, la pasada semana, se suscitaron comentarios, quijotescos quizás, pero resolutivos y estéticos, si se estudian sus finalidades.

La idea central surgida fue la de la construcción de una autopista (iluminada) desde la villa hasta Cala Millor, solución definitiva al incómodo paso a nivel y a dispar y densa circulación.

Las ideas que cristalizan dejan buen sabor.

NECROLOGICAS

Rodeada de sus hijos don Juán y don José (Hostelería), y demás familiares próximos, falleció el 22 del corriente doña Margarita Carbonell Llull, a la edad de 84 años. Su vida, plagada de bien, fue un ejemplo continuado de comprensión y responsabilidad. Para aliviar el dolor acusado por tan sensible pérdida, desde estas líneas, y en nombre de la villa y el propio, trasmitimos a sus hijos, hijas políticas y nietos, nuestra más sentida condolencia.

Pereció ahogado en la playa de Cala Millor, un súbdito alemán hospedado en uno de los establecimientos hoteleros de la zona. Tras practicársele los auxilios preliminares sin resultado satisfactorio, falleció víctima de un síncope.

VARIEDADES

Como broche de esta relación, queremos destacar la lucida y valorada actuación de nuestra "Revetla", en el Primer Festival de la Canción Popular, celebrado en la plaza de toros de Inca. Con la magistral interpretación de "Cansó de s,espadella" logró un honroso tercer puesto, entre los numerosos participantes. Siguiendo con su programa de actuaciones la "Revetla" deleita todos los lunes y jueves a los visitantes estivales.

CALA BONA

Siguen amontonándose las algas de Cala Bona y sigue sin despertar el interés común en que se desplacen del puerto mismo. Con el refrán: O todos moros o todos cristianos.

Insistimos en el tema de la Escuela. Es una necesidad imperiosa. Luchemos contra el analfabetismo pero con medios.

Gabriel Blanquer Barceló

POLLENSA: SE REORGANIZA LA OBRERIA DEL PUIG DE MARIA

Pollensa. (De nuestro corresponsal). — La Obrería del Puig de María de Pollensa, durante la primera etapa de su existencia, desarrolló una serie de actividades dignas de toda alabanza. En ellas participaron cuantos formaban a Obrería, no escatimando esfuerzos y contando con la colaboración entusiasta de todos.

En la primera etapa de la Obrería, no escatimando esfuerzos y contando con la colaboración entusiasta de todos.

En la primera etapa la Obrería del Puig consiguió recaudar un total de 193.721'89 pesetas, que fueron destinadas a diversas obras y mejoras, entre ellas, la línea eléctrica, desde Pollensa al Puig, que costó 49.848'15 pesetas; para conservación del Santuario se gastaron 107.328'74 pesetas; en tejas, 3.105 pesetas; y en gastos varios y necesidades perentorias 18.228'60 pesetas.

La Obrería ha permanecido unos meses largos inactiva, pero sabiendo, como sabemos todos los pollensines, que el Puig de María necesita ayuda y que los ermitaños que cuidan el Santuario no pueden atender a cuanto exige la conservación y limpieza de aquel vasto edificio, cáliz de fervoroso historia y testimonio de fe pollensina, la Obrería ha tenido ya varias reuniones encaminadas a su reorganización y con el fin de que, remozada, lleve a cabo una segunda etapa fructífera de ayuda y conservación del Puig, altura donde veneramos «l'antiga imatge de l'etern somriure».

En primer lugar, ha sido adquirida una lavadora eléctrica, para que la colada de las prendas, ropa, etc. pueda llevarse a cabo con más facilidad y mayor eficiencia.

Otra de las cosas que es de urgente arreglo, es el adecentamiento de la lavandería.

Y lo que tiene entre manos a Obrería, es el realizar, en corto plazo, el arreglo y mejoramiento del camino del Puig, hasta el punto de que permita el acceso de vehículos. Claro está que, para llevar a efecto tal mejora, se habrá de contar con la ayuda de todos, sin escatimar medios ni prestaciones.

Este arreglo, que para el Puig y para los Ermitaños que cuidan del Santuario, es de primerísima necesidad y de urgentísima puesta en marcha, se ha de llevar a efecto ya que, parece ser que, de momento, no resulta posible el gran proyecto de carretera trazada según un plan y presupuesto de hasta una veintena de millones de pesetas.

En cambio, un arreglo y mejora adecuada del actual camino, mejora y arreglo efectivo que permita el acceso de vehículos hasta casi la cima del Puig, o donde sea posible, es viable y aconsejable.

INGRESO EN CORREOS

El Boletín Oficial del Estado del 3 de este mes, publica la relación de los 1.292 aprobados que, en las últimas oposiciones han ingresado en el Cuerpo Auxiliar de Correos. En ella, en el núm. 8 de orden figura la Srta. Catalina J. Bonnín Vila, y en el núm. 1.141, don Ramón Colorado Vanrell, ambos pollensines.

Les felicitamos por sus brillantes oposiciones y resultado tan satisfactorio.

CAPDEPERA: ACTIVIDADES CULTURALES Y DEPORTIVAS

CAPDEPERA, 28. (De nuestro corresponsal informativo Jato).— Durante el periodo escolar 1967-68 el movimiento y preparativos han sido en grado superlativo, viendo coronado el esfuerzo, profesores y alumnos por el éxito. En los tres cursos de Cálculo Comercial y de Contabilidad han aprobado con notas sobresalientes. En los cinco primeros cursos de Bachillerato efectuados en Palma en los Institutos Juan Alcover y Ramón Llull han obtenido notables notas los chicos de esta localidad y matrícula de honor en geografía Rosa María Juliá Flaquer. En los estudios por Radio y Televisión obtuvo matrícula de honor en matemáticas la señorita María Flaquer Gayá. Por primera vez en Capdepera se han concedido los Títulos Académicos de Cálculo Comercial y Contabilidad a las señoritas Margarita Mayol Terrasa, Margarita Gomila Gelbert, María Sureda Flaquer, Antonia Mas Rechax y María A. Carrió Payeras. Reciban el claustro de profesores, alumnos y familiares nuestra felicitación, extensiva al asesor e Inspector de Enseñanza no estatal en Mallorca y miembro de la Junta Nacional don Rafael Cortés.

CRITERIUM DE ASES

Atentamente invitados por los señores Balaguer Riera asistimos el pasado jueves al I criterium de ases en Cala Ratjada en la modalidad deportiva de pesca submarina a cuyas pruebas de preselección asistió don Juan Antonio Samaranch, Delegado Nacional de Educación Física y Deportes. En La Lonja fueron sometidos a estricto pesaje las capturas efectuadas por los doce submarinistas resultando vencedor el catalán Noguera con un total de 31 kg., el cual juntamente con el segundo y tercer clasificados Gomis y Amengual acudirán 'a próximoo campeonato de Italia. Alrededor de 30 comensales se reunieron en franca camaradería. Fue servido el almuerzo en el Hotel Bella Playa de Cala Guya al que asistieron nuestras primeras autoridades. Al final fueron entregados por los señores March, Samaranch, Balaguer y otros, los distintos trofeos y premios.

SOCIALES

Para pasar unas vacaciones en la blanca Ibiza ha salido don Guillermo Cortada y señora.

—En Cala Ratjada actualmente está gozando de unos días de vacaciones el guardameta del R.C.D. Mallorca, Piris.

—Procedentes de Molhouse han llegado en plan turístico don Carlos Ferragut y familia.

—Para efectuar visita a los clientes estuvo entre nosotros don Vicente Bonnín Valls de Imprenta Alfa.

—En una clínica de Palma ha sido internada doña Bárbara Sureda de Llull

COLOQUIO TURISTICO

En los salones de Pensión Capdepera, don Juan Lareu Fuster ofreció días pasados una conferencia coloquio sobre «Turismo en Cala Ratjada» el cual fue seguido con interés por los asistentes.

FUTBOL

Por un claro 3-1 vencieron los muchachos del Escolar al equipo alemán C.F. Duisburg el pasado día 23. Para este domingo a las 6 de la tarde se tiene anunciada la visita de Veteranos de Mallorca en cuya alineación figuran elementos de primera magnitud, contra el equipo representativo local.

S'AUBA EN ACCION

Por la novel entidad «Club S'Auba» en Cala Ratjada, tenemos noticias del montaje y organización de las Fiestas del Carmen durante los días 16, 17 y 18 de julio en cuyo desarrollo se efectuará el Octavo homenaje a la Vejez, un torneo triangular de fútbol, una verbena con los conjuntos Los Beta y Os Duques, conjunto portugués, cedidos por las salas de fiestas Búffalo Club y Night Club Bolero en cuyo intermedio será presentado un gran show flamenco con miras a la ola turística finalizando dichas fiestas con una gala para la gente menuda y suelta de globos y cohetes.

NATALICIO

El hogar del contratista de obras don Sebastián Ferrer y doña Antonia Garau se ha visto aumentado con el feliz nacimiento de su cuarto hijo, un robusto varón que recibirá el nombre de Sebastián, siendo padrinos la señorita Francisca Pascual y don Juan Guaite.

CARTELERA

Campo Municipal de Deportes a las 6 tarde: «Veteranos de Mallorca» C.D. Escolar.

Teatro Principal proyecta para este domingo «El aventurero» y «Un beso en el puerto».

Cine Juva en Cala Ratjada «Una tumba al amanecer» y «Operación relámpago»

ADQUIERA HOY SU CHALET
EN LA GRAN
BAHIA DE ALCUDIA
RECIEN CONSTRUIDOS, DIRIJA USTED MISMO
LOS ULTIMOS DETALLES
ENTREGA INMEDIATA O POR ENCARGO,
EN DOS MESES.
INFORMES:
ZONA COMERCIAL CARABELA
PUERTO ALCUDIA. — TELEFONO 260.

CENTRAL MIMBRERA
BALLESTER, 10 — Tel. 214011
FABRICACION PROPIA

GRAN SURTIDO DE:
SILLONES, MESAS, LAMPARAS Y ARTICULOS DEL RAMO EN MEDULA. MIMBRE Y JUNCO.

trabajan como tres y comen como uno
(son tractores Barreiros)
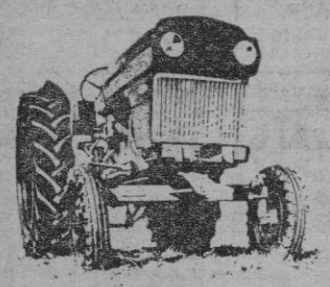
¡compruébelo gratis!
MOSA
EN PALMA DE MALLORCA:
Avda Conde Sallent nº 73
Teléfono 215761
BASE DE SERVICIO:
Carretera de Inca Km. 4
Teléfono 226543 4 (861)
DISTRIBUIDOR DE BARREIROS

Rex o Record
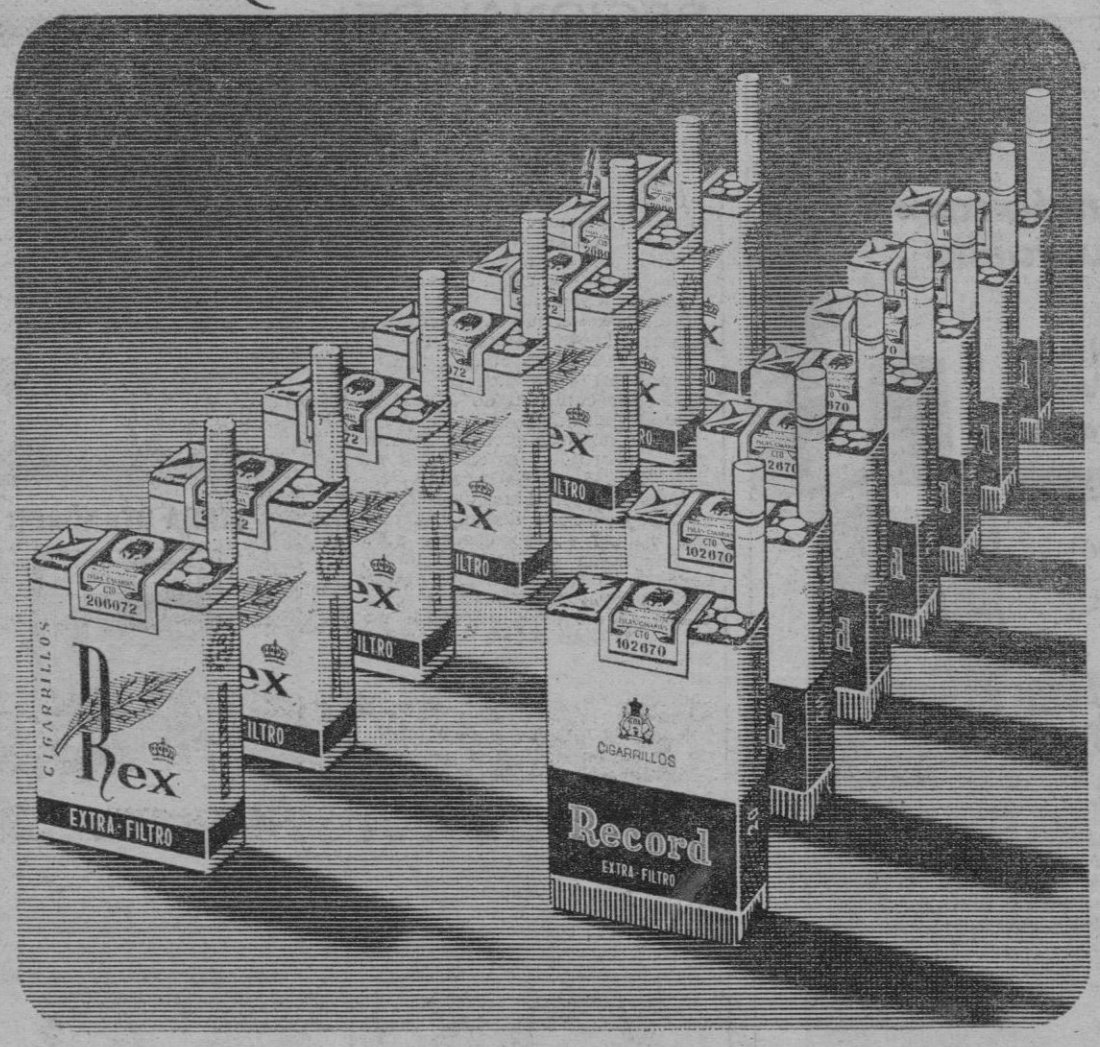

Con todo el sabor de Canarias

GORROS BAÑO
Extenso surtido y novedades
CASA CODINA
Gral. Mola, 22 - Galerías Avenida, 14

¡ATENCION AL PROXIMO ESTRENO DE ESTA PELICULA!

M.C.D. 2022

INCA: ASOCIACION DE CABEZAS DE FAMILIA

A principio de esta pasada semana y con objeto de solicitar determinadas informaciones al respecto de asuntos de indudable interés ciudadano, la Junta de Gobierno de la Asociación de Cabezas de Familia de Inca, por mediación de su Presidente, rogó al Sr. Alcalde de la ciudad tuviera a bien conceder una entrevista en su despacho oficial a una comisión reducida de la Asociación.

Nuestra primera autoridad local no tan sólo accedió al ruego formulado, sino que por su parte y con el fin de satisfacer mejor a la Asociación y para que pudieran intervenir mayor número de personas, consiguiendo mayor información y difusión de los asuntos objeto de consulta, expuso a su vez sus deseos de que la reunión se celebrara en el local social, a presencia de la totalidad de los miembros de la Junta y prometió la asistencia de los componentes de la Corporación Municipal directamente relacionados con los asuntos a tratar, a quienes se les podría solicitar cuantos datos e informes de todo tipo se juzgara conveniente.

Por ello, el pasado miércoles, se celebró en la Biblioteca Pública Municipal, local social de la Asociación, una muy conveniente y provechosa reunión.

Asistieron a la misma la casi totalidad de los miembros de la Junta de Gobierno, el Sr. Alcalde ,don Alfonso Reina, los Tenientes de Alcalde, Sres. Ferrer Garau, Tarragó Llompart y Martínez, además de los Concejales Sres. Gorrías y Vaquer, así como el Secretario de la Corporación Sr. Llobera y el Interventor Sr. Manila.

También se hallaba presente, especialmente invitado, el Jefe Local del Movimiento, don Pedro Dupuy.

Tras unas palabras del Presidente de la Asociación, Sr. Ferrer Reus, en las que agradeció la gentileza del alcalde y miembros del Consistorio, comenzaron a exponerse consultas y recabáronse detalles sobre los siguientes puntos:

Situación actual de la Biblioteca Pública Municipal y previsión de su posible reapertura bajo el cuidado de una bibliotecaria idónea, con la consiguiente puesta al día de libros y publicaciones. Por el concejal delegado de cultura se informó de las gestiones que se están realizando para normalizar la situación en un futuro inmediato.

Con referencia a la posibilidad de creación de un Grupo Escolar situado en la Barriada de Cristo Rey, se vio la inconveniencia actual de tal empresa por estar cubiertas las necesidades de puestos escolares de la barriada, atendidos en otros centros de la localidad, no muy distantes. También se comprobó la inviabilidad momentánea de la creación por no disponerse de créditos oficiales o ayudas estatales destinadas a nuestra provincia y no disponer el Ayuntamiento de Inca de solares adecuados en dicha zona urbana. Se trató, sin embargo, de la conveniencia de dotar a la barriada del servicio de transporte escolar que puede solicitarse del Ministerio.

Se trató seguidamente el problema escolar del barrio rural de Ca'n Boqueta, que constituye motivo de especial preocupación por la inaceptable e indigna ubicación y estado del local que se utiliza. Será objeto de inmediato estudio la solución que prevé la adquisición de terrenos adecuados en los que se instalaría un grupo escolar prefabricado.

Se informó también del estado en que se encuentra el proyecto actualizado y definitivo de construcción de tiendas y terminación de obras en el Mercado de Abastos. Además de la próxima subasta de puestos y tiendas, se expuso la conveniencia del traslado más rápido posible de la pescadería que en la actualidad está provisional pero inconvenientemente situada y que presenta mal aspecto y cuidado, circunstancia ésta que en muchas ocasiones es debida a los propios usuarios y concesionarios de los puestos de venta.

Punto de especial interés lo constituyó el relacionado con la inservible Ambulancia de la Cruz Roja, que no puede ya prestar servicio. Quedó de manifiesto la parentoria necesidad de solucionar la cuestión, a cuyo fin se realizarán gestiones inmediatas.

Se habló extensamente sobre el servicio municipal de recogida de basuras, desenvolvimiendo del servicio, limpieza del mismo, conveniente eliminación de malos olores, proyecto de compra de un nuevo camión, etc. Se informó a los asistentes sobre la existencia de unos aparatos y bolsas especiales, que fueron también mostrados, muy adecuadas e higiénicas y que facilitan al ama de casa la tenencia de los desperdicios de comida. Dichas bolsas, que podrán ser objeto de una futura campaña de introducción, pueden ya adquirirse en la Conserjería del Ayuntamiento.

Al final de la reunión se trató de la campaña que están realizando los componentes de la Junta de la Asociación para la captación de nuevos asociados. Por lo comprobado hasta hoy, constituirá un éxito rotundo, ya que día a día se van registrando nuevas altas de cabezas de familia que se adhieren a la Asociación que no pretende otra cosa que servir, velar y defender los más legítimos intereses de todos, ser el portavoz de sus aspiraciones y representarles dignamente en cuantas ocasiones y lugares puedan lograrse beneficios para la comunidad ciudadana.

Además, se expuso la conveniencia de un censo de escolares para vigilancia de la asistencia de la población menor a las escuelas, en evitación de posibles infracciones de las leyes de enseñanza y con el fin de conseguir la total alfabetización en nuestra ciudad.

Debido a la avanzada hora, hubieron de suspenderse las amistosas discusiones derivadas de asuntos de tan alto interés, quedando varios otros puntos, no menos interesantes, tales como el servicio de aguas potables, campo municipal de deportes, alumbrado de calles y plazas, etc. para tratar en otra futura reunión.

Nos complace en verdad haber podido ser testigos de estos contactos y deliberaciones entre el Municipio y los Cabezas de Familia. No dudamos habrán de derivarse positivos resultados del contraste de opiniones que se forma y consideramos de gran interés las informaciones que se facilitan y que ayudan a una mayor comprensión de los problemas y posibilidad de apreciar el trabajo y gestiones que se realizan.

SERVICIO DE GUARDIA

PARA HOY, DOMINGO

Médico (Seguro Enfermedad): Don Sebastián Riera Borrás, calle Dureta, 17, teléfono 136.

Farmacia: Don Juan Cabré Mas, Plaza España, 28, teléfono 157.

Garaje: Don Antonio Horrach Genestra, calle Mercancías, 38, teléfono 157.

CARTELERA

Terraza Novedades y Mercantil Cinema proyectan: «El terrible de Chicago», con el genial Cassen, y «La fuga de Tarzán», por Johnny Weissmuller. Sesión autorizada para todos los públicos.

En el Teatro Principal, «Espía a la fuerza» y «Tormenta sobre el Pacífico».

J. LLABRES

LLUCHMAYOR: EL SR. INSPECTOR DE PRIMERA ENSEÑANZA VISITA EL GRUPO ESCOLAR

LLUCHMAYOR. (De nuestro Corresponsal GARA). — Estuvo entre nosotros el señor Inspector Provincial de Primera Enseñanza señor Tejero, encargado de la Zona Escolar en la que está comprendido nuestro Grupo Escolar. Su objetivo fue girar visita y comprobar el estado y nivel cultural de los alumnos y la marcha del centro. Se reunió con los señores maestros de ambos sexos y más tarde en el Ayuntamiento con el señor Alcalde don Mateo Monserrat y los componentes de la Junta Municipal de Enseñanza Primaria.

La reunión fue muy laboriosa, pues en ella se trataron asuntos de palpitante actualidad. A instancia del señor Alcalde se hizo constar en acta el sentimiento de la junta por la separación de doña Benita Albajar Sanmartín, Inspectora que fue de esta zona, por haber sido jubilada. Asimismo dar la más cordial bienvenida al nuevo Inspector, presente en el acto, don Pedro Tejero Durán, a quien ofreció la máxima colaboración en todo cuanto se relacione con la Enseñanza y esté a su alcance. El señor Tejero agradeció las palabras de salutación y colaboración del señor Alcalde y puso en conocimiento de la Junta que podía contar con la orientación y ayuda de la Inspección en todo cuanto pudiera influir en la elevación del nivel cultural y moral de la ciudad.

Se trató, después, de la construcción de un Grupo Escolar en El Arenal, de la parte económica que ello representa, de la superficie de los solares, de la forma de construirlo, de un nuevo plan de orientación urbana, para llegar a la conclusión de solicitar dicha construcción a la primera ocasión favorable.

COLOMBICULTURA

Cuenta nuestra ciudad con una afición a la Colombicultura muy nutrida y selecta. No es de extrañar, pues, que todas las competiciones que organice se vean coronadas por el éxito.

Actualmente se disputa el II Campeonato Triangular (Campos-Porreras-Lluchmayor) que está resultando muy animado y competido. Precisamente hoy domingo se celebra la tercera prueba y última del Campeonato, que indudablemente resultará muy competida dado el resultado de la segunda jornada disputada el pasado miércoles día 26 y cuyo resultado fue el siguiente:

Galante, 331 puntos; Benítez, 239; Trompeta, 237; Roglas, 231; Ytú, 227; Tosca, 211; Tachete 194; y Bohemio, 193; siguiendo hasta dieciseis palomos con menos puntuación.

Al finalizar hoy la prueba tendrá lugar en el local social el reparto de premios y un vino español.

NECROLOGICA

El pasado viernes día 28, falleció cristianamente, víctima de una repentina dolencia, la distinguida dama americana doña Elena Gruest Loge de Clar, de 63 años de edad.

Las especiales cualidades humanas de la finada y el aprecio y consideración generales de que gozaba en nuestra ciudad por su larga permanencia en la misma, hicieron que la conducción, funerales y sepelio desde su residencia veraniega de El Arenal a la iglesia parroquial y cementerio municipal de Lluchmayor, fueran exponentes de un emotivo sentimiento popular.

Testimoniamos nuestro sincero pesar a su esposo, nuestro particular amigo don Pedro Clar Monserrat y familiares por tan sensible pérdida.

MANACOR: ANTONIO RIERA NADAL, DE NUEVO PREMIADO EN CINE AFICIONADO

Manacor, 27. (De nuestro corresponsal).—En el transcurso de una emotiva ceremonia religiosa, celebraron su primera misa tres nuevos sacerdotes manacorenses. Son ellos, los Rdos. don Miguel Serra Llodrá, don Juan Riera Fullana y don Pedro Barceló Gelabert. La triple celebración, aunada en un solo acto, dio especial brillantez al mismo, reuniendo al propio tiempo a un número de invitados realmente fuera de serie, ya que en conjunto sobrepasó los dos millares. Estos, al término de la función religiosa, fueron delicadamente obsequiados por los familiares de los nuevos misacantanos, a quienes felicitamos cordialmente en tan feliz ocasión.

CINE AMATEUR

El ya larga y repetidamente premiado cineista aficionado local, don Antonio Riera Nadal, ha obtenido tres nuevos galardones en el reciente certamen nacional organizado por el «Club Vinces», de Palma. Con su obra «Rondalla», ha obtenido el primer premio de la especialidad documental, el premio a la mejor sonorización entre las obras optantes al certamen, y el primer premio a la obra de autor mallorquín.

Nuestra felicitación.

AMPLIACION TELEFONICA

Durante estos días ha tenido lugar la firma de contratos a los nuevos abonados telefónicos, beneficiarios de la ampliación que ahora ya puede considerarse inminente. El ilusionado rumor que ha circulado año tras año, ha tenido al fin feliz confirmación, y dentro del próximo agostas de ambas centrales, que hacen verdaderos malabarismos con los escasos medios de que disponen, en un gesto por atender a los abonados que somos los primeros en aplaudir y agradecer. Es urgente que la Compañía Telefónica ponga remedio a un estado tan lamentable como el actual.

TOMA DE POSESION

Ha tomado posesión de su cargo de Sargento Jefe de la Policía Municipal, don Gabriel Ribas Gomila, por cuyo motivo le felicitamos.

to entrarán en funciones los nuevos aparatos ahora contratados. Nunca es tarde si la dicha llega.

PORTO CRISTO, COMUNICA

Mientras llega esta buena noticia para los futuros abonados manacorenses, se subraya a cada día la absoluta insuficiencia del tendido telfeónico que nos une a Porto-Cristo. Desde hace varios meses, es decir, desde la misma víspera de la avalancha estival, ha comenzado a costar Dios y ayuda el conseguir comunicación con nuestra colonia, pese al esfuerzo magnífico de las señori-

DOS NOMBRES CON MUCHOS «EXITOS»

CHARLTON HESTON

NOS OFRECEN UN FILM LLENO DE ORIGINALIDAD, DONDE EL HOMBRE DEJA DE SER RACIONAL

Sala AUGUSTA

EL PLANETA DE LOS SIMIOS

(EL DOCUMENTAL DEL AÑO 2.000)

Agua FONTER

DISTRIBUIDORES

I. C. A. M.

Doctor Ferrán, 106

Teléfonos 253226 - 251748

EN UN PAIS QUE NO SE BEBE LECHE ALGO NO MARCHA BIEN

Y peor si el agua embotellada se vende más cara

Días pasados en que estaba hablando, seria y largamente, a propósito de posibles actuaciones en política lechera se dice que cuando en un país no se bebe leche es que hay algo que no marcha bien o que va muy mal. Lo mismo puede decirse del vino. ¿Por qué España no bebe leche, ni bebe vino en abundancia?

Se puede afirmar que no se bebe en las cantidades necesarias por exageradas «falsificaciones» anteriores. En cambio, se bebe, a estómago perdido, cerveza, que no parece mal, montañas de gaseosas coloreadas o no —también— miles o millones de botellas de «agua mineral» y todo a un precio parecido o sensiblemente mayor que la leche o que el vino citados.

Parece urgente reconsiderar un momento crucial en la política lechera hasta llegar a la ordenación de las industrias lácteas exactamente igual o parecido a lo realizado por las centrales lecheras. Si, como ahora dicen, aunque no lo creamos —por las muestras de cantidad en función de una demografía abultada— la demanda es superior a la producción habrá que fomentar un poco más o mucho más los volúmenes ahora obtenidos con mayor número en la población del ganado lechero. ¿Importar? Sólo cuando se demuestre con franca claridad que somos excedentarios.

España bebe poca leche. Si bebiera mucha estaría mucho más cara. Los lecheros se están quejando, con razón, de unos precios ruinosos. El hecho de que subsista el temor permanente a fraudes es un problema que viene arrastrando la leche desde que el mundo es mundo Cuando exista la libertad de precio y condiciones sanitarias, que ya están aquí mismo, a nuestro lado, como quien dice, entonces, la leche se cobrará al precio de la leche, con todas sus virtudes; y aun cuando ahora suceda lo deseado para mañana, el público quiere que la leche higienizada, pasterizada, certificada lo sea en su integridad; y, como es natural, sea vendido al precio superior al de ahora, porque sólo así creerá en ella.

La leche y el vino, a pesar de las elevaciones de precio son lo más barato de España, con poquísimas salvedades.

LAS LLUVIAS DE JUNIO

En general, fueron beneficiosas

POR JUAN JAUME

En el balance general ¿habrán sido estas pasadas lluvias de junio beneficiosas para el campo? A mi modesto entender, cuando llueve en Mallorca, pese a todos los pesares, el pedir a Dios que se acabe, resulta difícil, y por ello, creemos, que tras ellas, más bien que no mal, han dejado en nuestros campos.

Por de pronto, en la huerta, en las zonas bajas de regadíos, no ha causado daños. Han desalinizado temporalmente las tierras y la alfalfa, su principal cultivo, al sentir el agua dulce alimentando sus raíces, ha crecido sana y vigorosa como hacía muchos años no lo habíamos visto; por mucho vacuno que haya, no podrá absorber el sobrante que convertido en heno podrá atender a las necesidades alimenticias de los ganados del secano, principalmente en el parte de la especie lanar.

En las tierras bajas, feraces y arcillosas del centro de la isla: San Juan, Montuiri, Villafranca, Petra, María, etc. «otro gallo cantara». A los cereales a punto de segar y trillar los ha dejado hecho añicos, Quizás no repercuta sobre el grano, pero la paja, al parecer, se convertirá en polvo, y no hablemos de la recogida que está resultando dificilísima y muy costosa, requeriendo muchos jornales ¡no estaba el horno para bollos!

Pero si para los cultivos de invierno han sido ellas inoportunas, en cambio para los de verano: melones, tomates, remolacha, maíz, etc. han venido a resultar excelentes; francamente, en cuarenta años que voy recorriendo por estos campos, nunca a estos cultivos los había visto tan hermosos y tan bien cuidados mediante labores y tratamientos anticriptográmicos.

En los campos de vides, la crecida de los brotes ha sido asombrosa ¡Qué verdor y qué lozanía! Estaba el otro día recorriendo camino de Sancellas, los términos de Sta. María, Consell, Binisalem, etc. y daba gusto ver aquellos campos, más bien parecían tierras de regadío. Además, se notaba el gran cariño con que los propietarios cuidan sus vides; muchas labores y sobre sus pámpanos se notaba la presencia del sulfato de cobre para defenderlos del «mildiu».

En lo que respecta al secano general de la isla, la parte más extensa que abarca toda la baix-muntanya, al llegar las lluvias la mayoría de la cosecha, forrajes principalmente, ya estaba recogida y entrada en los heniles. Salvado ésto, ni que decir que la bondad de estas aguas ha sido incalculable; de no haber llovido creemos que las hogueras (en este verano) para quemar almendros muertos por la seguía hubieran llegado hasta el cielo. Claro está que «ses estivades» para los rebaños de ovejas han quedado podridas e inútiles, hasta el extremo de que somos muchos quienes hemos prescindido del poco valor que les quedaba para dar una labor de arado al arbolado ¡Y qué labor! Daba gusto ver pasar al tractor con sus cuatro, cinco, seis rejas volviendo la tierra suelta y mullida. Yo no la había visto nunca tan provechosa en estos últimos días de junio. Claro, el milagro del tractor, antes con las caballerías no hubiera sido posible sino reducido a una décima parte, porque la sazón en este mes de junio, por buena que sea, la duración del día y lo que calienta el sol, la evapora fácilmente.

Los almendros que en algunas zonas hay cosecha y en otras no, tiene un aspecto muy distinto del de hace un mes, pero en donde se ha dejado sentir más favorable el efecto de la lluvia ha sido en los algarrobos. Los fríos de este invierno pasado los habían dejado depauperados, más bien parecían árboles de hoja caduca porque de ellos solamente había quedado el ramaje; ahora están brotando de nuevo con un vigor y una lozanía tal, que parecen «aufabagueres», es más, no se le veía fruto alguno y ahora ya descubrimos entre el frondoso follaje la gruesa algarroba que nos permitirá recoger una regular cosecha, cuando hace un mes la considerábamos nula.

La fruta en general, habrá mejorado: Peras, ciruelas, albaricoques, manzanas, y hasta los naranjos que estaban muy castigados por los vientos del pasado invierno, se alegran siempre con la lluvia del cielo.

Y los aljibes y las cisternas. Con qué satisfacción y alegría sentirían los payeses el murmullo producido por la caída del chorro de agua que los iba dejando, si no llenos, si crecidos suficientemente para poder esperar las lluvias de otoño.

frigorífico a butano

sin electricidad

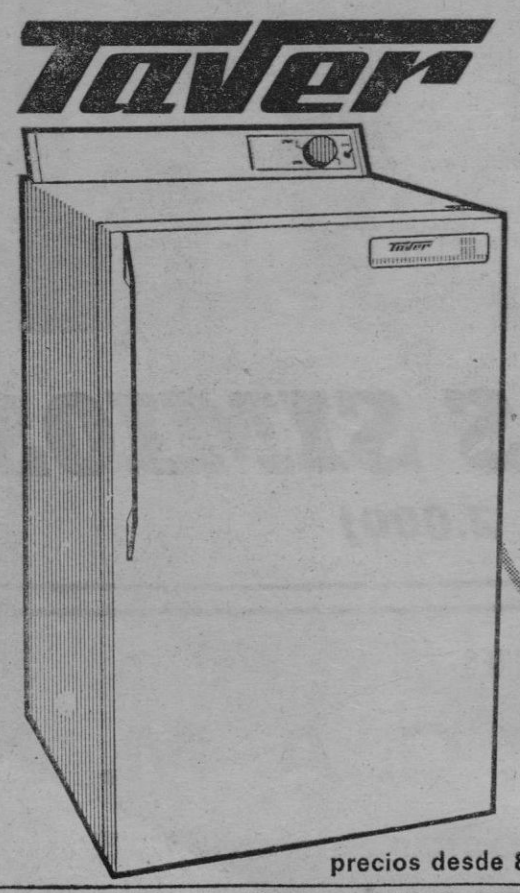

Funciona mejor que los eléctricos
y gasta mucho menos:
una bombona dura 2 meses.
Sin averías. Sin ruidos.
Válvula de seguridad.
5 años de garantía.

Solicite información a su proveedor o a TAVER:
Provenza, 474 Barcelona-13 Tel. 255 05 03

5
D. .....
Dirección .....
Ciudad .....
Provincia .....

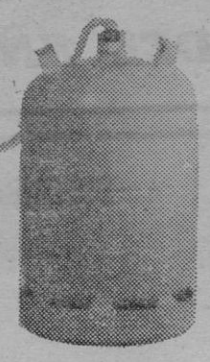

precios desde 8.815 ptas.

Distribuidor: FRIO INDUSTRIAL AUGUSTA Reina M.ª Cristina, 26 PALMA DE MALLORCA

COLABORACION DE LAS AGENCIAS DE EXTENSION AGRARIA ESTABLECIDAS EN MALLORCA

LA GOMOSIS DE LOS AGRIOS

Al hablar de «gomosis» nos referimos a esta alteración en lo normal vida del árbol que se manifiesta por una formación de la típica «goma». Esta es de color más o menos oscuro y de consistencia más o menos pegajosa o dura, apareciendo generalmente en la superficie de la corteza o permaneciendo oculta en su mayor parte, impregnando los tejidos del árbol. Sus manifestaciones pueden variar, por tanto, entre límites bastantes amplios.

Se trata de una reacción defensiva del árbol, que responde de este modo a una agresión a sus tejidos. Esta agresión y las causas que la producen, pueden ser muy diferentes. No se puede considerar, pues, la gomosis como una enfermedad sino como un síntoma que pueda responder a muchas causas. Algunos especialistas consideran que las heridas de la corteza no inducen por sí solas a la exudación de goma, pero disponen a ella por abrir una vía de entrada a las agentes, generalmente hongos o bacterias, que la provocan.

Entre las causas que inducen a la exudación de goma podemos dectacar:

1. Tratamientos químicos en condiciones inadecuadas. Fumigación cianhídrica aplicada demasiado pronto tras un riego, o con exceso de humedad, o de calor o de frío. Sulfato de cobre no neutralizado. Fuertes concentraciones de abonos o herbicidas Incompatibilidad entre tratamientos sucesivos, etc.
2. Deficiencia en cobre o boro.
3. Enfermeddaes diversas: Además de la típica bolsa de goma en corteza, destacan los grandes grupos:

a) Virosis, entre ellas la «exocortis», «psoriasis», etc.

b) Diversos hongos, como el perteneciente al género «phytophthora» o a los géneros «botrytis», «sclerotinia», el «diaporthe», «diplodia», etc.

Generalmente, cuando se emplea la palabra «gomosis» en los agrios se trata en un sentido estricto que no comprende, por tanto, todas las posibilidades anteriormente expuestas, sino que se ciñe a la enfermedad causada en el tronco, base del mismo y corona de raíces gruesa por los hongos del género «phytophthora».

SINTOMAS — Suelen advertirse primeramente en el tronco, en zona próxima a la base del mismo, generalmente como manchas oscuras, de las que surge una exudación gomosa. Puede comenzar el daño sobre las raíces gruesas, pero generalmente se advierte a partir del suelo, y se extiende más rápidamente hacia arriba que hacia los lados. La exudación gomosa, en principio pequeña, puede posteriormente llegar a ser muy abundante, espectacular, afectando seriamente la vida económica de árbol, que deberá arrancarse en breve plazo, de no darle oportunamente los cuidados adecuados.

Condiciones que favorecen la aparición de la «gomosis»:

1.º Suelo fuerte, arcillosos o limosos, compacto, excesivamente húmedo o mal saneado.

2. Mal sistema de riego, en el que el agua permanece en prolongado contacto con la base del tronco. Según Klotx, bastan cinco horas de contacto ininterrumpido para que el daño se inicie.

3. Inadecuadas prácticas de cultivo, como el recalce del tronco con tierra o el abono orgánico en contacto con el mismo.

4. Heridas en la corteza del tronco o raíces, que aunque en rigor no son necesarias para el desarrollo de esta enfermedad, siempre facilitan su desarrollo o aparición y fomentan otras.

5. Plantación a profundidad excesiva, con zona del injerto bajo del suelo o por debajo.

6. Patrón susceptible entre los muy susceptibles, están limones (Citrus limonum), el tronges (Poncirus tritoliata) y naranjo dulce.

METODOS DE DEFENSA

a) Preventiva:

1. Elección del patrón adecuado, según la compacticidad y drenaje del terreno, pues en circunstancias de suelo y drenaje favorables al desarrollo de la enfermedad, no deben emplearse pies susceptibles, a menos que circunstancias especialísimas nos fuercen a ello, y aún así, no sería aconsejable.

2. Prácticas de cultivo:

a) Evitar lesiones de corteza.

b) Dotar al terreno de un buen sistema de drenaje.

c) Evitar riegos prematuros a finales de invierno, cuando las raíces aún no trabajan bien por no haber salido el árbol del período de reposo invernal

d) Descalzar la base del tronco y corona de raíces gruesas, para que se aireen, y levantar un caballón circular que evite el contacto del agua de riego con el tronco.

e) No plantar los árboles a excesiva profundidad, y no dejar el injerto a poca altura sobre el suelo; éste debe de quedar a la misma altura del suelo que estaba en el vivero.

3. Tratamientos preventivos:

a) desinfectar las heridas de poda con cloruro de mercurio al 2 por 1.000, en una mezcla de 25 por 100 de alcohol y 75 por 100 de agua.

b) Para las nuevas plantaciones, desinfección de los plantones con Caldo Bordelés, que debe ser rigurosamente neutro

c) Si hay cosos de «gomosis» en los árboles de la plantación, conviene descalzar cuidadosamente, para no lesionar la corteza, los troncos de los demás y pincelar la base de los mismos y las raíces gruesas con Caldo Bordelés o con la siguiente fórmula:

Sulfato de zinc: 600 gramos.
Sulfato de Cobre: 240 gramos.
Cal (hasta neutralizar): 720 »
Agua: 100 litros.

b) Curativa: En los árboles afectados, además de descalzarlos como antes se dijo, hay que sanear la lesión, cortando y separando la corteza rebosando ampliamente la corteza dañada, tanto en profundidad, como en superficie, desbordando aún más la lesión hacia arriba que hacia los lados, valiéndose de herramientas bien afiladas que den cortes bien limpios. Se pincela la herida, bordes y corteza sana, con Permanganato potásico al 1 por 100 o con Caldo Bordelés. Pasado algun tiempo, cuando los bordes de la herida han formado el callo de cicatrización, debe aplicarse un buen betún de injertador.

Para una mayor información sobre este problema y otros que se les planteen pueden acudir a las Agencias de Extensión Agraria donde les atenderán debidamente.

A LAS PUERTAS DE JULIO

—Pase usted, señora de nuestro corazón. Calafat hace una hora que la espera para darle su conferencia mensual que esta vez versará sobre Julio, el mes con menos nubes de todo el año. Venga. Pase por aquí. Calafat está en la terraza porque dice que en el interior de la casa no pasa el aire. Ahí lo tiene... Hasta luego. Tengo algunas cosas que hacer...

—Bon dia tenga! Ja em pensava que no vendría! Sap que hi va de maca! Què no té calor amb aquests calçons tan estrets! No sé com no li agrada anar més al ample!

—Habíamos quedado que me hablaría usted del mes de Julio...

—Sègui... Més bén dit, vagi a n'En Gafim i li demani que li deixi aquell vel o «sari» que ha comprat fa poc a un desfile d'això que fa es senyoriu. Se llevi es calçons i se posi es vel. Ja vorà com es cos và molt més alegre. Sé cert que li agraïrà... Vagi, vagi i torni vestida de dona. Maldament sigui de india, d'aquestes donetes morenetes que treuen algo des pous que fa el Pare Vicens Ferrer. ¿Què deu esser parent de'N Vicens Formiguera, aquest jesuita barbut...?

... ...

—Ara mos entenem! ¿Veu? Digui sa veritat. No està molt millor embolicada amb aquest vel que no enxufada dins aquells calçons tan estrets? Jo també m'hi trob millor, no més de veurela més... més... més ventilada. Bono, començem sa conferència so bre es Juriol... Què vol sebre?

—Quisiera saber cuales son las principales labores del campo y qué es lo que «hace» en Julio.

—Jo li diré amb dues paraules: «Pes Juriol, sesègos a s'era i es bous en es sol». Es es temps des batre i de que ets animals que les prova es sol que el prenguin, perque en fa molt i fort. Jo ho veig a Ca'n Pastilla... Vàtua'l mon i quina estenedissa de bous prenguent es sol que vaig veure s'altre diassa amb En Gafim! I en vols de cuiro en remui! No, i ses dones estrangeres no tenen maníes amb so prende'l an es sol, amb aquella mica de cucales que duen per sa pitera! I qualcuna de mallorquina que en vaig veure amb so selletó...!

—Hablemos del mes de Julio, por favor.

—Lo mateix que això de demanar-ho tot per favor. Ja se sobreentén que se fa per favor... quan s'hi fa. Perque quan no s'hi fa, quan se fa per obligació i de males retranques, no hi ha perque haver de demanar favors sempre seguit!

—Es una cuestión de educación...

—En Gafim diu que això es una moda estrangera. Que tant de sentir dir «plís» per aqui i «plís» per allà, hem acabat també per dir «plís»... però aixi com toca!

—Le ruego me hable des mes de Julio.

—Amb aquesta calor? Què no veu que si començam a parlar-ne acabarem suant...? Què no troba que val més parlar de coses lliquères i cossigoieres que no parlar des batre i de tot això tan feixuc? Per altra banda, com que En Gafim se'n va de vacacions, jo i vostè estirem un més sensa veure-mos...

—¿Por qué vamos a estar un mes sin vernos? Nada de eso. Todo el tiempo que su amigo esté ausente, usted y yó podemos vernos todos los días... si lo desea...

—No, senyora! Això si que no! Sensa En Gafim jamai! ¿Què diría sa gent? ¿I En Visente? ¿Què diría En Visente...? Vagi, vagi tot d'una a llevar-se es vel i posar-se es calçons! «Pes Juriol, ni dona ni caragol!».

* ◆ *

El mercado se celebró el viernes por ser el sábado día festivo. Los precios se mantuvieron por el estilo de la semana pasada, continuando la tónica de desanimación por lo que se refiere al ganado mayor.

GAFIM

Para su ganado, lo mejor:
Piensos Piema Protector

PRODUCTOS PARA SU GRANJA
ARMERIA ★ ORTOPEDIA
deab AVDA A. ROSSELLO 74 TELF. 21 44 40

8.º Batallón de Valladolid n.º 20

30 ANIVERSARIO DE LA SALIDA DE LOS MALLORQUINES DESTINADOS AL MISMO

El próximo domingo, día 7 de julio, se celebrará una misa en sufragio de los compañeros fallecidos, y una comida de compañerismo en el Celler Presiden

Punto de concentración: Bar Avenida, Alejandro Rosselló, 97, a las diez de la mañana del citado día.

Precio del tiket: 125 pesetas.

Los que deseen asistir a dichos actos sírvanse avisar hasta el jueves día 4, inclusive, a los teléfonos 233931 ó 253279, a partir de las dos de la tarde.

M.C.D. 2022

SU SILLA Y SUS HUESOS...

Por GARCIAS PALOU

Dentro de los linderos del catolicismo, la primacía jerárquica de San Pedro no se pone en tela de juicio. Tampoco se corre riesgo alguno respecto de la firmeza con que se mantienen su presencia y su muerte martirial en Roma. Dos hechos que, aunque rechazados por los acatólicos Bauer, Haller y Heussi, hoy día, son generalmente afirmados en su mismo campo. Los aceptaron, como históricos, Adolfo Harnack, Lietzman, Caspar...

La certidumbre del Papado —concretamente, del Primado Universal de Simón, hijo de Juan— no se halla vinculada a la autenticidad de la llamada "Silla de San Pedro"; ni a su episcopado romano; ni al padecimiento del martirio en la ciudad de los Césares.

La "Cathedra", a lo más, proclamaría que San Pedro fue Obispo de Roma. De parigual manera, que su Papado —de por sí— no atestigua que se reservara la administración de la misma iglesia —diócesis— romana.

Ni su condición de Obispo de la capital del Imperio, ni el derramamiento de su sangre en su propio suelo son tampoco —por sí solos— datos suficientes para la afirmación categórica de su Primacía Universal. San Pedro pudo —absolutamente hablando— haber sido el primer Papa, sin que sus pies pisaran Roma, ni diera, allí, su vida, por su Fe. Sin embargo es muy probable que se halle, por medio, un derecho, bajo algún respecto divino, que vincule el Papado a la Sede Episcopal Romana. Es decir que los Cardenales, para elegir a un nuevo Sucesor de San Pedro, eligen al nuevo Obispo de Roma.

La llamada "Silla de San Pedro" no da testimonio, precisamente del Sumo Pontificado de la Iglesia, si no es en ese sentido indirecto. Sólo, bajo ese mismo respecto, declara, igualmente, que San Pedro fue el primer Papa. De manera directa, —si se comprobara su autenticidad— declararía el episcopado romano del Príncipe de los Apóstoles. Su martirio, ofrecido a Cristo —según antigua tradición— en el Circo de Nerón, en el Vaticano, el año 67 de nuestra era cristiana, testimonia, solemnemente, su presencia en Roma.

Estos cuatro sucesos —no obstante— se hallan íntimamente ligados entre sí: el del Supremo Pontificado de San Pedro, el de su condición de Obispo de Roma, el de su estancia en la ciudad de los Césares y el de su martirio, padecido en ella misma.

Se hallan íntimamente enlazados, porque el episcopado romano de San Pedro significaría —de hecho— que Roma, además de la capital del Imperio fue, a la vez, la urbe papal; y porque, en virtud de su martirio, su suelo quedó santificado por la sangre del primer Papa.

Independientemente de la autenticidad de la "Silla de San Pedro" y de la certeza de que se veneran su tumba y sus huesos, el Papado es un hecho dogmático indiscutible. Basado, no en una inscripción paleográfica o en un documento de un historiador del siglo I, sino en unas palabras de Cristo: "Sobre esta piedra, edificaré mi Iglesia". "Apacienta mis corderos".

Estas palabras del Señor —tan divinas como esas otras: "Esto es mi cuerpo"— bastan para el sostenimiento de nuestra fe viva en el Papado. También, de la que proclama el Sumo Pontificado de San Pedro.

Por otra parte, la certeza del episcopado romano del Primer Papa descansa, firmemente, en los catálogos de los obispos de Roma, que han llegado hasta nosotros.

La demostración de la autenticidad de la Silla constituiría un testimonio más. La Iglesia Romana la ha conservado y la expone a la pública veneración de los fieles. Pablo VI la incensó, a raíz de la ceremonia solemne de la apertura del "Año de la Fe". Los fieles han orado, durante largos siglos, ante la "Cathedra, ubi prius sederit Sanctus Petrus". Como, en Jerusalem, se veneraba la de su primer Obispo, Santiago el Menor. Bajo el mismo respecto con que Tertuliano, invitaba a los herejes a recorrer las iglesias apostólicas y tocar, con sus propias manos, las cátedras en que se sentaron sus apóstoles fundadores.

La prueba de la autenticidad de la silla más famosa del mundo, juntaría su recio testimonio al de esa tumba y de esos huesos de San Pedro que, a la distancia de diecinueve siglos, pregonan su estancia en Roma y su martirio padecido allí.

Ellos enlazan la vida de San Pedro con la de la urbe imperial; y, sin servir de base a la proclamación de dogma alguno, orlan, con su hermosa significación histórica, la grandeza del Sumo Pontificado de la Iglesia y la de San Pedro, el primer Papa.

La silla sería, la que usó, para el ejercicio de sus funciones jerárquicas. La tumba y los huesos son la tumba y los huesos del Primer Jerarca Supremo de la Iglesia de Cristo.

«GLOSA EVANGELICA»

DOBLE REDADA

M. RAMIS ALONSO

El evangelio de la misa de este domingo IV después de Pentecostés, narra la pesca milagrosa y la vocación de los primeros discípulos de Cristo.

Se hallaba Cristo de pie junto al lago de Genesaret.

En esto, una multitud de gente se agolpó sobre él para oirle la palabra de Dios.

«Y vió dos lanchas que estaban junto al lago; los pescadores, que habían bajado de ellas, estaban lavando las redes. Y subiendo a una de las barcas, que era de Simón, le rogó que bogase un poco, apartándose de la playa; y sentado en la barca, enseñaba a las turbas».

Satisfecha la gente con las palabras salvadoras, empieza otra escena más íntima con los hombres de las barcas, a quienes quiere hacer discípulos suyos.

«En cuanto cesó de hablar, dijo a Simón: Boga mar adentro, y soltad vuestras redes para la pesca».

No había subido Simón, al que llamaría Pedro, solo a la barca. Le siguieron sus hombres. Quisieron participar todos de la confianza del Maestro.

Los pescadores de la otra barca, tampoco se sintieron defraudados. Habían subido a la propia barca, y oyeron mejor y de más cerca que la multitud la predicación del Salvador.

Por haber utilizado Cristo una de sus barcas, se creyeron llamados a más acercamiento. Y no se engañaron.

La multitud se quedó en la orilla, mientras ellos se hacían mar adentro. Complacidos, remaban los pescadores. Pero Simón hace notar a Cristo: «Maestro, con haber estado bregando toda la noche, nada cogimos; pero sobre tu palabra soltaré las redes».

Era decirle: Sé que no es tiempo de echar las redes. Además, estamos cansados. No obstante, queremos satisfacer tu deseo.

«Y como esto hicieron, prendieron gran cantidad de peces, y se rompían sus redes».

Simón empezó a pensar que, con haber echado las redes, ellos eran los favorecidos, más que el Maestro.

«E hicieron señas a los compañeros que estaban en la otra barca para que viniendo los ayudasen».

No habían éstos echado las redes. ¿Para qué? Bastante era que Simón complaciera al Maestro. No se trataba más que de una atención para con el predicador.

Por esto, aquellas señas despertaron en ellos curiosidad y admiración. ¿Qué querrán? ¿Qué habrá pasado?

«Y vinieron y llenaron ambas barcas, tanto que se hundían».

«Y viendo ésto Simón Pedro, postrose a los pies de Jesús... Y lo mismo también Santiago y Juan, hijos de Zebedeo, que formaban sociedad con Simón... Y habiendo sacado las barcas a tierra, abandonándolo todo le siguieron».

Redada de peces. Y redada de los primeros discípulos. Doble redada.

CINE DE JAIME III
ARTE Y ENSAYO

SE ENORGULLECE ANUNCIANDO PARA EL
PROXIMO MIERCOLES
OTRO ESTRENO EXTRAORDINARIO
EL FILM MAS POLEMICO, CRUDO Y DESGARRADO DEL MAS DISCUTIDO DE LOS REALIZADORES ITALIANOS
PIER PAOLO PASOLINI
Con la soberbia creación de una de las mejores actrices latinas
ANNA MAGNANI

Mamma ROMA
Las mujeres como ella reciben muchos nombres...
Pero se atrevería Vd. a pronunciar alguno de ellos después de conocerla?

VEA EN SUS TRES ULTIMOS DIAS
UN FILM DE ANTHONY SIMMONS
FOUR IN THE MORNING
CON ANN LYNN
JUDI DENCH · BRIAN PHELAN
NORMAN RODWAY · JOE MELIA

gran premio en Locarno 1965
Complemento: «CEREMONIA» (Color)
(Rigurosamente sólo mayores 18 años)

Religiosas

CULTOS PARA MAÑANA

La Preciosísima Sangre de Ntro. Señor Jesucristo.

Turnos de Adoración solemne al Stmo. Sacramento

— En las MM. Reparadoras, a las 8, Misa y Exposición. A las 6 de la tarde, Rosario, ejercicio y reserva de S. D. M.

— En el Centro Eucarístico, a las 8, Misa y Exposición del Santísimo. Por la tarde, a las 7, Sto. Rosario, ejercicio y reserva de S. D. M.

Otros actos religiosos

— En la Anunciación (Sto. Hospital), por ser el día de la Sangre, por la mañana, a las 6,30, 7, 7,30, 8, 8,30, 9 y 9,30.

Por la tarde, a las 6,45, Sto. Rosario. A las 7, ejercicio del solemne Septenario en honor del Sto. Cristo, Misa vespertina a las 7,30, con sermón por el Rdo. don Baltasar Coll, Profesor del Seminario.

— En Sta. Catalina de Sena, Adoración Nocturna, Turno de Guardia «S. Pío X».

Visita, etc.

A la Madre del Amor Hermoso, en los SS. CC.

MARTES, DIA 2

La Visitación de Ntra. Señora y Stos. Simeón, Longinos y Otón, mrs.

Turnos de Adoración solemne al Stmo. Sacramento

— En las MM. Reparadoras y Centro Eucarístico, como el día anterior.

Otros actos religiosos

— En Sta. Catalina de Sena. Adoración Nocturna, Turno de Guardia, «Ntra. Sra. de la Luz».

Visita, etc.

A la Virgen de la Grada, en la Catedral.

INSPECCION DE ENSEÑANZA PRIMARIA

CENTROS DE COLABORACION PEDAGOGICA

Se pone en conocimiento del Magisterio de Enseñanza Primaria adscrito a los Centros de Colaboración Pedagógica pertenecientes a esta Zona Tercera de Inspección, que las próximas reuniones se celebrarán en las siguientes fechas del próximo mes de julio:

Palma, «Santa Isabel», el martes, día 2.

Santa Isabel del Camí, el jueves, día 4.

Manacor, el viernes, día 5.

Palma, «Jaime I», el sábado, día 6.

La Puebla, el lunes, día 8.

Como complemento del respectivo Orden del Día, se estudiarán las normas para solicitar los textos escolares gratuitos, correspondientes a los Cursos Primero y Segundo, que facilitará la Dirección General de Enseñanza Primaria a las Escuelas Nacionales, así como también a las Privadas que funcionen en régimen gratuito.

Escuela de Idiomas del Mediterráneo
CURSOS INTENSIVOS DE INGLES DE JULIO
TRES HORAS Y MEDIA DIARIAS
LABORATORIOS ELECTRÓNICOS DE LENGUAS
TRES NIVELES DE ENSEÑANZA
TRES HORARIOS DIFERENTES.
1 de julio: Presentación del profesorado, Manejo del Laboratorio y Lección preliminar.
2 de julio: Comienzo intensivo de las clases.
INFORMACION Y MATRICULA: Secretaría de la Escuela, Montesión, 58. - Teléfono 22 52 48. Mañanas: De 9 a 10 ½. - Tardes: De 4 a 7 ½.

GRAN VINO APERITIVO

BACARLES

Hijos de Ant.º Barceló, S. A.
MALAGA

M.C.D. 2022

La belleza

Cuidado con los pequeños obstáculos

Me refiero a los que surgen en el momento de irse a tomar un baño de descanso, de organizarse el tiempo —el pequeño espacio de tiempo— de hacer gimnasia o darse masaje, máximo 10 minutos, o la media hora de lectura tranquila, o la media hora de relax completo.

Todo esto es necesario, y en algunos casos indispensable. Se tiene de ello el convencimiento absoluto. ¿Por qué no se lleva, pues, a la práctica?

Con frecuencia, los motivos de no hacerlo son irrisorios. En realidad, se hace todo aquello que se quiere determinadamente hacer, por lo menos, esto es una creencia general. Y cuando por un motivo fútil, se deja de hacer, o ya no se empieza la práctica de alguna cosa es que, en realidad, no se creía en la necesidad de hacerlo, o no se tenían —simplemente— ningunas ganas.

He visto algunos casos de cerca; y a veces es verdad esto, otras, no, pues creyendo en la necesidad, no se lleva a la práctica por que algo lo impide, o lo entorpece, y por ello no se acaba de establecer como costumbre.

Hay que vencer el obstáculo, sea el que sea. Levantándose un cuarto de hora antes que los demás nadie impedirá un baño agradable, o el arreglo de las manos etc. O, por ejemplo, acostándose una media hora más tarde, si no se puede llegar a la seguridad de poder hacerlo durante el día.

Una señora me decía que según que días no podía hacerse el masaje, por que se ensuciaba con la crema la raíz del cabello, sobre la frente. Solo lo hago cuando no he de ir a ninguna parte, o cuando me he de lavar la cabeza.

—¿Cuando vas a la masajista, también se te ensucia el cabello? —Le pregunté.

—No, ella me pone un gorro ajustado, pero también me pongo yo lo mismo, y no obstante me corre la grasa.

—Entonces quiere decir que te pones demasiada, o que te trabajas la parte más alta de la frente, la que está juntándose con el cabello, que, además, no tiene arrugas. Estas están en el centro de la frente.

No llegues tan arriba con os dedos, y toma la grasa justa para que estos corran. Si lo haces con cuidado, ante un espejo, a los dos días ya no necesitarás vigilarte ni te engrasarás la raíz del pelo.

Cuidando que los familiares respeten el descanso de después de comer o de media mañana cuando se madruga, se logrará poderlo llevar a la práctica.

De ordinario, todo se ha de preguntar a la madre, hasta lo que menos necesario es.

Pero si esta acostumbra a sus hijos a resolver por sí solos, o precavida, lo deja todo dispuesto, o bien les dice que se retira a dormir, y que no abrirá a nadie hasta pasar su media horita de sueño —que puede ser lectura o relax— los chicos llegan muy pronto a la conclusión de que su madre tiene completo derecho a la paz y tranquilidad de que gozan los demás, cuando está ella para salvaguardar las suyas.

Mercedes V. Mestres

LA RECETA DE LA SEMANA

«RAGOUT» CON PERAS

1 kilo de carne sin hueso de ternera
1 cucharada de harina.
1/2 litro de agua.
100 grs. de zanahorias.
1/2 kilo de peras.
1/4 kilo de patatitas.
1/4 k. cebollitas pequeñas.
1 cebolla regular
Sal, pimienta, aceite y yerbas aromáticas

Se dora la carne cortada a trozos en el aceite, utilizando para esto una olla chata de tierra, junto con la cebolla cortada pequeña, y las zanahorias a rodajitas. Cuando todo está dorado, se salpica con la harina se deja que ésta tome color y se le añade el agua caliente. Se le ponen entonces las especies y el ramillete de yerbas de estofado, y se deja cocer, tapado con un plato con agua, y a fuego lento durante una hora.

Entonces se le añaden las patatitas y las peras, peladas y enteras y se deja cocer otra vez hasta que todo esté cocido y en su punto.

PARA ESTUDIANTES

PODRA ADQUIRIR:
— Experiencia en moderno sistema de gestión
— Capacidad de relación humana
— Posibilidad de determinar voluntariamente sus ingresos
— Promoción dentro de gran empresa

DESEAMOS RELACIONARNOS CON PERSONAS:
— Mayores de 21 años
— Capacidad para trasladar sus ideas a los demás con voluntad y perseverancia en sus proyectos.

Escribir al Apartado de Correos 2.026. de Barcelona. Referencia A.

GUERLAIN

Para un Sol de Oro...

PLEIN VENT

Crema bronceadora y protectora especial para el rostro.

Durante la semana del 1 al 6 de Julio Una Estheticienne del Instituto de Belleza de GUERLAIN, París. podrá informarle en

perfumería Rillova

Martín Santandreu Vicens

NAVARRA, 11 • TELEF. 21 11 20

Consultas gratis • Por favor reserve hora

ANTES DE PONERSE EL TRAJE DE BAÑO HAY QUE PENSAR EN LA ESTETICA

EL VELLO SE DISIMULA MUY BIEN DECOLORANDOLO CON AGUA OXIGENADA

PARA EL ACNE DE LA ESPALDA BAÑOS DE LAMPARA DE CUARZO

DORMIR CON LAS PIERNAS UN POCO ALTAS EFICACISIMO CONTRA LAS VARICES

Los antiguos trajes de baño permitían ciertas licencias, pero los actuales exigen cuidar la estética antes de usarlos. — (Foto Efe).

AHORA que imperan en virtud de la temporada, los trajes de baño, ha llegado el momento de pensar en el asunto y recordar que no es lo mismo usar un autendo de calle, que permite disimular muchos defectos, que mostrarse en público en Bikini. Hay que descubrir pues, antes de la prueba, los posibles defectos y ademas corregirlos.

EL PROBLEMA EN LO REFERENTE A LOS BRAZOS

Si los brazos han perdido modelado y firmeza se podrá obtener una rápida mejora haciendo gimnasia con unas pesas, unos quince movimientos diarios, empezando con pesas ligeras.

Con las manos detrás de la nuca, se elevan los brazos a la vertical y se bajan, con las pesas en la mano. Después, con los brazos en la espalda, cruzados al máximo, se suben lo más arriba que se puedan siempre con las pesas cogidas.

Otro problema diferentes el del vello. Si ha aparecido se le puede combatir declarándolo, con agua oxigenada a 30 volúmenes y un preparado de cosmética blanco.

Para suavizar la piel, se friciona esta con un aceite de plantas naturales, o una leche o crema especial.

LA ESPALDA

Si se sufre de acne en la espalda, se puede adoptar una solución de urgencia que consiste en exponerla a los rayos de una lámpara ultravioleta. Con una docena de sesiones la espalda quedará limpia y el efecto benéfico durará hasta el final de las vacaciones. Si la piel de la espalda está fea se puede friccionar con un guante de crin y aplicarle luego aceite de plantas.

La forma de la espalda cuenta también mucho en su belleza, para enderezarla y disimular unos omaplatos demasiado pronunciados da algunos resultados el ejercicio de arrastrarse sobre una sábana, procurando retorcer el cuerpo.

LAS PIERNAS

Generalmente al terminar el invierno las piernas están pesadas con los tobillos hinchados y suelen además, haber aparecido varices. Los remedios consisten en tomar durante la mañana y la noche, duchas y baños escoceses, dormir con los pies algo elevados, con la ayuda de una almohadilla puesta entre el somier y el colchón, que hará de cuña, efectuar fricciones diarias con una crema descongestionante, que mejore la circulación de la sangre por las venas y que al evacuar los líquidos estancados elimine las toxinas y celulitis. Estas cremas suelen ser a base de hiedra. Se empieza con una fricción con el guante de crin, que al calentar y abrir los poros abre paso al producto medicinal.

Estas medidas son eficaces y sus efectos se echarán de ver rápidamente. En el caso de que haya celulitis importante en la parte alta de los muslos, es mejor ir a consultar a un médico, que podrá recetar unas inyecciones adecuadas o algunas aplicaciones de ultra sonidos, solo posibles en pequeñas superficies, pero de resultados realmente increíbles.

Para corregir una piel rugosa se puede proceder como en el caso de los brazos con cremas, agua oxigenada para combatir el vello y en caso de pelos largos y fuertes, con la depilación de cera caliente.

Un ejercicio excelente para fortalecer los músculos consiste en sentarse en el suelo, con las manos apoyadas detrás de la espalda, se dirgen los talones juntos hasta debajo de los muslos y luego se elevan lentamente las caderas, hasta tocar el suelo con las rodillas juntas

El ejercicio se debe repetir durante unas 10 veces seguidas.

Por FLORALPER
(De la Agencia EFE)

El AMA de CASA en el mercado

AYER SABADO, FESTIVIDAD DE SAN PEDRO, PATRON DE LOS PESCADORES, NO SE VENDIA PESCADO FRESCO EN LA PESCADERIA. SOLO CONGELADO EN EL SUPERMERCADO DEL OLIVAR. ABUNDANCIA DE TOMATES, DE MELOCOTONES Y DE FRUTA EN GENERAL. LOS PRECIOS SOLO HAN BAJADO MUY LIGERAMENTE EN LA FRUTA, Y EN LA CARNE. MUCHOS PUESTOS CERRADOS Y POCO PUBLICO.

LA FRUTA

Naranjas, las primeras Navel, de corteza verde, a 20 ptas. K. Naranjas para jugo desde 14 ptas. a 17. Desde 18 a 22, naranjas de importación, para la mesa.

Plátanos, de 22 a 24 ptas. kilo. Fresones, a 100 y a 80 ptas. kilo. Albaricoques de 12 a 16 ptas. kilo.

Ciruelas grandes, verdosas, de 20 a 30 ptas. kilo. Peritas «La Nau», a 30 ptas. kilo. Melocotones de 18 a 30 ptas kilo, tamaño corriente. Más grandes, a 30 ptas. K. Melocotones amarillos, los primeros, a 28 ptas. K.

Cerezas, de 20 a 60 ptas K. A 35 las más corrientes. Limones, de 14 ptas. K. en el Supermercado del Olivar, a 16 y 17 ptas. K. en el mercado.

Tomates, han bajado, de 6 y 8 ptas. kilo, los maduros para salsa; a 10 y 12 ptas. kilo los fuertes para ensalada

HORTALIZAS

Habichuelas tiernas, variadas clases, todas frescas, desde 8 a 16 ptas. kilo. A 10 ptas. las más corrientes.

Calabacines, a 2 ptas. unidad. Pepinos a 10 ptas. kilo. Pimientos, pequeños, de 18 a 30 ptas. kilo. Berenjenas, de 25 a 35 ptas. K.

Lechugas, varias clases de 3 a 6 ptas. unidad. Coles de 4 a 8 ptas. una.

Zanahorias, de 8 a 12 ptas. kilo.

Manojos de: Hoja de apio, perejil, hierbas aromáticas, de 2 a 3'50 ptas. Acelgas 2 ptas. cebolletas, 3 y 4 ptas, puerros, 10 ptas.

Ajos tiernos, de 4 a 6 ptas. manojo.

EL PESCADO CONGELADO EN EL SUPERMERCADO DEL OLIVAR

Precios por kilo de pescado.

Calamares 67 ptas. Bocinegro 40 ptas, Chirla 48'50 ptas. Doradas 38'50. Merluza, sin cabeza 22 ptas. K. Lenguados 74. Merluza cortada 36'50 ptas. Gambas 92 ptas. Sepia entera 29 ptas. Salmonetes 60 ptas. Merluza rosada 32 ptas. Mejillones 10'50 ptas. el paquete.

CARNES FRESCAS

Pollo de granja, en el Superm. del Olivar, a 56 ptas. kilo. En los puestos del Mercado, de 58 a 60 ptas. kilo. Conejo a 95 ptas. kilo.

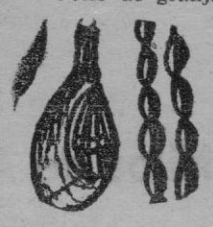

Carne de cerdo, chuletas a 140 y a 130 ptas. kilo.

Cordero lechal, chuletas a 160, pierna a 105, espalda a 90 y a 95 ptas kilo.

Ternera, en algunos puestos hay letreros sobre los bistecs de 1ª a 140 y a 150 ptas. K. En otros, a 160 ptas. kilo.

Carne de 2ª a 80, 90 y a 100 ptas. kilo. Carne de 3ª de 50 a 60 ptas. kilo.

CARNE CONGELADA

Pollo importado, en el Superm. del Olivar a 56 ptas. kilo. Hígado de ternera, a 100 ptas. kilo.

Carne de ternera, bistecs de 1ª a 79 ptas. kilo. De 2ª a 56 ptas. kilo Carne de 3ª con hueso, a 28 y a 22 ptas. kilo.

AGENTE DE VENTAS

LO PRECISA IMPORTANTE EMPRESA DE PERFUMERIA, PARA SU ZONA DE BALEARES

IMPRESCINDIBLE POSEA CARNET DE CONDUCIR. OFRECEMOS SUELDO Y COMISION

Escribir de puño y letra al núm. 30.128. - Apartado 828. PUBLICITAS. - BARCELONA.

antipolilla perfumado

ANTIPOLILLA PARA ROPA
Perfuma deliciosamente su ropa. El perfume desaparece al cabo de una hora de estar las prendas en contacto con el aire, aunque hayan permanecido varios meses guardadas.

Pida usted cuanto precise para ese menester, que

BONODOR

le satisfará siempre:
• DESODORIZANTES • DESINFECTANTES W. C. • ABSORBENTES PARA NEVERAS • ABRILLANTADORES • EXTINTORES, ETC.
Todo, en fin, lo que contribuye a dar realce a su hogar.

son productos de Spado BONODOR

Representante para PALMA DE MALLORCA
JUAN ALFONSO OLIVER BENNASAR • Soldado Isern Comas, 12 - Tel. 25 26 23

M.C.D. 2022

«Pequeños Anuncios»

DOMINGOS Y MARTES: A 2'50 ptas. palabra - Mínimo 10 palabras
MIERCOLES A SABADOS: A 2'- ptas. palabra - Mínimo 10 palabras

Se reciben en: **Agencias de Publicidad** y en Danús, 2 y Paseo Mallorca, 29 y por telfs. 221745, 231177 y 235940-1-2 (3 líneas)

BOLSA INMOBILIARIA

Sección exclusiva para agentes de la **Propiedad Inmobiliaria**

VENDO 5 cuarteradas en Sancellas con chalet. Electricidad, piscina con purificador, jardines, etcétera Precio 1.875.000 pesetas. Facilidades.

VENDO 90 cuarteradas a 50 kilómetros Palma. Casa, pozo y sitio para ganado Totalmente cercadas de pared Precio 7.500.000 pesetas.

VENDO piso 2.º, exento contribución, en Son Gotleu, tres dormitorios. Sala comedor, aseo con ducha, cocina con muchos muebles, recién pintado Buena orientación. Precio 260.000 pesetas. Muchas facilidades.

Oliver mateu
JAIME III 135 3º
Teléfono 22 21 46.

ALQUILO APARTAMENTOS dobles, C'an Pastilla, Cala Blava y CHALET C'an Pastilla. ALEIX, Plaza Rastrillo, 9-2º. (16)

PISO 2.º, en calle Fausto Morell, 600.000 pesetas; mitad contado, resto 10 años. Vende FINCAS JULIA; Jaime II, 44. (19)

SEÑORIAL PISO, calle Jaime III, cinco dormitorios, cuatro baños, calefacción, 220 m.². Vende FINCAS JULIA; Jaime II, 44. (18)

FINCAS RIERA JAUME. Venta de pisos. solares, chalets, etc. Conde Sallent, 47. Telf. 224542 (14)

EN CA'N PICAFORT solares Parcelación «Cortijo Alto», entradas desde 50.000 pesetas; seis años facilidades; luz, bordillo, asfaltado, pistas tenis, etc. FINCAS JULIA; Jaime II, 44 y OFICINA DE LA PARCELACION (30)

OPORTUNIDAD, magnífico chalet amueblado, espléndidas vistas Porto Colom, pesetas 705.000 incluidos muebles, muchos extras, muchas facilidades a convenir: Teléfono 221268. (20)

VENDO CHALET RAFAL, 4 dormitorios, garaje. ALEIX, Plaza Rastrillo, 9-2º. 223971. (12)

LOCAL, travesía Avenidas, 475 m.², arrendamos; alquiler reducido. FINCAS JULIA; Jaime II, 44. (13)

TRASPASO perfumería, zona Correos, de particular a particular. Informes: Llamar: De 10 a 11 mañanas 22-18-65. (16)

TRASPASO tienda Calvo Sotelo, bar Arenal informes Guasp Pi A Palmesana 4 Palma 13

SE TRASPASA pastelería. Plaza San Francisco Javier, 48. (LA SOLEDAD). (10)

TRASPASO local céntrico, alquiler bajo. Informes de 11 a 13 y de 16'30 a 20. Teléfono 212102.) (12

SE VENDE bar por no poder atender, en Palma, buena situación. Informes: Teléfono 235184, de a 1 (18)

SE TRASPASA tienda en el mejor sitio de Calamayor. Renta baja. Teléf. 23-73-82. De 11 a 13 y de 4 a 7. (23)

SE TRASPASA pastelería por no poder atender. Informes: Teléfono 23-08-97. De 10 a 1. (14)

TRASPASO peluquería señoras muy céntrica, excelente clientela. Informes: Tel. 213167 (10)

SE TRASPASA taller reparaciones de automóviles. Informes: Calle Blanquerna, n.º 141. (10)

TRASPASO magnífico negocio con grandísimo local, muy céntrico Tel 21-49-21. (10)

TRASPASO local de negocio en el Terreno, con o sin género. Gran porvenir. Facilidades. Calle Jerónimo Rosselló, 78. Noches. (19)

BELT
Alquileres - Administraciones - Velázquez nº 38. 4 Tel. 222211

INTERESAN pars alquilar pisos sin muebles CARDELL Plaza San Antonio 65 Teléfono 221937 (12)

ALQUILO ático grande Pasaje Ca'n Paxina 16 (10)

PROPIETARIOS AGENCIA FERNANDEZ ofrece sus servicios Toda clase de alquileres Plaza Santa Catalina Thomás 51 (15)

AGENCIA FERNANDEZ. Pisos sin muebles para alquilar Plaza Santa Catalina Thomás 51 (12)

AGENCIA FERNANDEZ Alquiler apartamentos 2.000 pesetas. Plaza Santa Catalina Thomás, 51 (11)

ALQUILO Piso sin muebles. Calle Antillón. Tel. 230940. (10)

PISOS, apartamentos, chalets, con y sin muebles. Alquilamos. APARVILLA Inmobiliaria Calle Berengario Tornamira 31 Teléfono 21-08-03 (16)

ALQUILO apartamento amueblado, Ca'n Pastilla, bloque entre «El Cid» y gasolinera; julio o temporada. Precio razonable; vistas mar y aeropuerto. Visitarlo tardes Tel. 21-06-62. Mañanas. (25)

SE ALQUILA local para pensión y bar, en la calle Arzobispo Aspargo; sin traspaso. Informes: Patronato Obrero, 58, principal, 2.ª puerta (21)

ALQUILO EN BAÑALBUFAR casa grande, amueblada; todas comodidades; por temporada. Tels.: 25-00-38-25-16-46. (13)

USTED DESEA alquilar apartamento piso, etc.; visítenos. Confíe en GONFIE. San Miguel, 56, 1.º A (16)

ALQUILO despacho, con teléfono, en Avenidas. Informes: G. Costa; Avda. Alejandro Rosselló, 80. Teléfono 21-12-07 (15)

ALQUILO bajos, primera línea; cuatro dormitorios, completamente equipados. Informes: Ca'n Picafort; calle Marina. 26 e INCA, teléfono 291 (18)

ALQUILO local de negocio y piso. Informes: Vidriería, 37, 1.º (10)

ALQUILO local de negocio en el Molinar. Tiene vivienda. ROSSELLO. Avda. Alejandro Rosselló, 103 (14)

SIN MUEBLES, necesitamos pisos en alquiler lujosos, económicos. APARVILLA Inmobiliaria Tel 21-08-03. (12)

ALQUILAMOS pisos con y sin muebles con teléfono: zona Blanquerna, Plaza Pedro Garau. BELLVER. Teléfono 22-37-49 (16)

SE ALQUILA carnicería con toda instalación Calle Son Adolca, 66 Vivero (11)

SE ALQUILA piso amueblado, a estrenar, en zona Tenis. Máximo confort, para matrimonio o señoritas Informes: Teléfono 21-78-29. (18)

ALQUILO segundo piso directamente, junto Paseo Mallorca, nuevo, sin muebles, primera clase; 3.500 pesetas. Razón: Teléfono 22-47-71. Horas de oficina. (20)

INMOBILIARIA BAUZA

Avda. GENERAL PRIMO DE RIVERA, 35 - Tel. 21 41 62.

Venta de pisos Situación	Núm. dor.	Baños	Aseos	Entrada	Mensual	Precio Ptas.
Vivero	3	1	—	50.000	2.000	260.000
Vivero	4	1	—	50.000	2.000	280.000
Fortí	3	1	—	100.000	5 años	330.000
Camp Redó	3	1	—	125.000	3.000	400.000
Aragón	3	1	—	100.000	3.000	450.000
Camp Redó	4	1	—	100.000	3.000	505.000
Zona Plaza Toros	4	1	1	125.000	5 años	456.000
Aragón	3	1	—	100.000	3.000	475.000
Zona Sta. Catalina	3	1	1	200.000	5 años	518.000
Zona Héroes Manacor	3	1	—	150.000	5 años	510.000
Zona Fortí	3	1	—	200.000	5 años	600.000
Fausto Morell	3	1	1	200.000	5.000	550.000
Zona Tenis	4	1	1	200.000	5.000	600.000
Zona Blanquerna	3	1	—	125.000	4.000	560.000
Aragón	3	1	1	100.000	3.000	575.000
Blanquerna	3	1	1	100.000	4.000	600.000
Zona Plaza Toros	4	1	—	100.000	10 años	600.000
Zona Plaza Fleming	3	1	1	250.000	10 años	600.000
Zona Pl. P. Garau	4	1	1	150.000	4.770	620.000
Zona Fortí	3	1	—	150.000	10 años	625.000
A. Marqués Marqués	3	1	—	250.000	6 años	650.000
Héroes de Manacor	3	1	1	150.000	6 años	745.000
Fausto Morell	4	1	—	200.000	5.000	750.000
Antillón	4	1	1	150.000	7 años	740.000
Héroes de Manacor	4	1	1	200.000	6 años	745.000
Zona Hornabeque	4	1	1	300.000	6 años	875.000
Héroes de Manacor	3	1	1	400.000	6 años	840.000
Zona Pl. Card. Reig	4	1	1	200.000	5.000	800.000
Blanquerna	4	1	1	400.000	6 años	950.000

Venta de apartamentos, chalets y fincas rústicas. Alquileres

EDIFICIO PLAZA
EL ARENAL

Apartamentos desde 475.000 ptas.
A PAGAR EN 6 AÑOS
3 DORMITORIOS DOBLES
A 150 METROS DEL MAR

INFORMES Y VENTA:
OLIVER MATEU - EL ARENAL
GENERAL MOLA, 2 - TELEFONO 210

EDIFICIO «ARENAL»

VIVIENDAS Y APARTAMENTOS DE LUJO, FRENTE PLAYA CLUB NAUTICO

Con 2 dormitos. 60 m2. Precio: 475.000 Ptas.
Con 4 dormitorios, 100 y 140 m2. Precio: 850.000 y 1.300.000 Ptas.
Grandes terrazas. Suelos de terrazo y parquet. Calefacción.

AGENTE DE VENTAS:
Avda. General Primo de Rivera. 35 - Telf. 21 41 62

INMOBILIARIA BAUZA

ARENAL - APARTAMENTOS ROSA GRACIA

ESTUPENDOS APARTAMENTOS CON GRANDES TERRAZAS, BUENA VISTA, CERCA DEL MAR Y DEL CLUB NAUTICO

Calle Onésimo Redondo, esquina Salud

Con 1 dormitorio: 75.000 Ptas. entrada y 5.000 ptas. mensual. Precio total: 300.000 Ptas.
Con 2 dormitorios: 100.000 Ptas. entrada y 5.000 Ptas. mensual. Precio total: 425.000 Ptas.
Con 3 dormitorios: 125.000 Ptas. entrada y 5.000 Ptas. mensual Precio total: 500.000 Ptas.
Su propio garaje con 50.000 Ptas. entrada y 2.000 Ptas. mensual. Precio total: 500.000 Ptas.

VENTA SIN INTERESES
Agente de ventas: Avda. General Primo de Rivera, 35. Tel. 214162

INMOBILIARIA BAUZA

VENDEMOS APARTAMENTOS

EN LA URBANIZACION «CALA BLAVA», EN LA MAS COMPLETA TRANQUILIDAD, CON AGUA ABUNDANTE, JARDIN, DOS DORMITORIOS DOBLES, MAGNIFICAMENTE TERMINADOS, SALA - COMEDOR, TERRAZA, COCINA, BAÑO COMPLETO. A 50 METROS DEL MAR, DISPONIENDO DE PISCINA, CAMPOS DE TENIS, BAR, RESTAURANTE, ECONOMATO.

PRECIO MUY ECONOMICO E INFERIOR A SU COSTO Y CON FACILIDADES DE PAGO, DE ENTRADA CON SOLO 100.000'— PESETAS.

INFORMES: CALLE PADRE BARTOLOME POU, 103. TELEFONO 25 26 99.

SEA PROPIETARIO DE UN CHALET POR 5.500 PTS. AL MES

OFERTA ESPECIAL JUNIO - JULIO
Con 1.000 m2. solar
Ocupable hoy
ENTRADA: 155.000 PTAS. RESTO HIPOTECA.
Véalo en
COSTA DE LA CALMA
(Entre Santa Ponsa y Paguera).
Telf. 97 (Paguera. — En Palma: Avenida Jaime III, 70. pral. — Teléfono: 222417.

Traspaso

LOCAL para negocio almacén; alquiler antiguo. Teléfono 25-04-49. (10)

COLMADO

SE TRASPASA, BUEN PRECIO.
Informes: Calle San Lorenzo, 28-2º.
(De 4 a 9 noche)

Solares y Terrenos

VENDO solares entre La Rapita y El Español Teléfono 224500 (10)

SOLAR 522 metros, vendo en Son Serra Parera (Ca'n Capiscol); buen precio; daría facilidades Teléfono 22-63-89. (16)

VENDO solar esquina de 600 m2., sito Rafal Vey Razón: Telf. 211253 (12)

VENDO solares en diferentes zonas turísticas. Agencia QUETGLAS. teléfono 21-26-03. (10)

VENDO solar Rotes Velles, 2.324 m2., 750.000 ptas. Gestoría Ferrari Inca. Teléfono 329 (13)

VENDO O CAMBIO solares en Coll d'En Rebassa. Agencia QUETGLAS, teléfono 21-26-03. (12)

VENDO parcela 2.000 m.², a 80 ptas.; Estallenchs. Valls; Arco de la Merced, 7, 1.º (15)

Fincas

VILLA situada magníficamente a 50 metros de la playa con unos 300 metros de edificación y 1.228 de terrazas con una piscina. Tiene 5 dormitorios, sala 12 metros de largo. Separando el comedor, cocina, dos cuartos de baño, con dos lavanderías y cuarto de almacenaje. Garaje, etc. Ptas. 3.200.000 Villa Rheingold, Costa de la Calma, Santa Ponsa (57)

EN VALLDEMOSA, vendo espaciosa casa 6 dormitorios, jardín, pozo agua, hasta 2 viviendas. Informes: Tel. 87 Lluchmayor. (17)

VENDO CHALETS DISPONIBLES: Recién construido, 3 habitaciones, cocina gran salón-comedor y chimenea, cuarto baño y cuarto aseo, terraza y jardín. Puerto Alcudia, lado mar, lago y canales. Zona Comercial Carabela, Puerto Alcudia. Tel 260 (35)

VENDO hotel en Palma, 64 plazas. Tel. 250958. (10)

VENDO HOTEL en Palma Nova, 56 plazas. Teléfono 250958 (10)

INVERSION FANTASTICO: Disponible 25% interés en proyecto hotel grande Paguera, completamente financiado y construcción en camino. Más que 25% ingresos por inversión. Obre rápido. Escribe caja 4685. (28)

VENDO SOLAR PORTALS NOUS

522 m2., con cimientos y cisterna.
Razón: Telf. 213151, de 6 a 7 tarde.

VENTA DE PISOS

a largos plazos en varias zonas de Palma
Entrada desde 50.000 ptas — Informes:
Calle General Ricardo Ortega. 77-B

PARTICULAR

Vende solares plena y frondosa montaña. Sitio tranquilísimo; de 50 a 100 ptas. metro. A 12 minutos Palma por cómoda carretera de escasísimo tráfico. Asfalto. Electricidad. Información: Sr. Muñoz.
Calle Núñez de Balboa, núm. 1, de 12 a 3.

SE VENDE ATICO VIA ALEMANIA

100 m2, cuatro dormitorios, sala y comedor, baño y aseo, calefacción central, chimenea y ascensor. 750.000,- ptas. con facilidades.
Fincas Palma, Pl. Sta. Catalina Thomás, nº 49.

Locales

PRECIOSO local, 84 m.² y sótano, alquilo en Arturo Rizzi, junto Alcántara Peña. Informes: Tel. 21-68-90. De 2 a 4. (20)

PARA pequeña sastrería o tienda alquilo local bien situado. Tel. 226022. (11)

EN PLAZA ESPAÑA. Vendo local 100 metros y gran sótano. VALENTI Muntaner, 4 (13)

VENDO o traspaso local de 287 m2. Avenida Arquitecto Bennasar. 15 Teléfono 254307 (13)

Alquileres

FINCAS VALENTI Muntaner, 4, dispone de pisos, locales, apartamentos en alquiler. (11)

FINCAS RIERA JAUME. Alquiler de pisos, chalets y locales. Conde Sallent, 47 Teléfono 224542 (14)

ALQUILO pisito amueblado en El Molinar. Tel 230940. (10)

GONFIE

Ofrece sus servicios en Alquileres. — Calle San Miguel 56, 1º, A

ALQUILO piso zona Fortí. Informes: Avda. San Fernando, 28. (10)

ALQUILO apartamento y chalet en Cala Gamba. Garaje Español, Aragón, 59. Tel. 211619 (13)

ALQUILO PISO sin muebles, céntrico, 4 dormitorios, 4.250. Tel. 224968. (10)

ALQUILO local en Ca'n Pastilla; buena situación. Informes: Tel 23-39-97. (10)

ALQUILO chalet verano, 3-4 meses, en Colonia San Jordi; 30.000 ptas. toda la temporada. Teléf. 21-58-79. (17)

ALQUILO a familia seria medio piso; económico. Teléfono 22-20-98. (10)

ATENCION

Alquilamos apartamentos en Cala Mondragó, si Vd. desea pasar unas vacaciones con su familia de una o dos semanas llame al 250333 y le informaremos.

VENDO GARAJE

Y otros locales comerciales en finca renta limitada. Condiciones a convenir.
INFORMES: Sr. TORRA - Femenias, 75

Hipotecas

HIPOTECAS Y PRESTAMOS con rapidez y economía. Beltrán. Velázquez, 5. (10)

DISPONGO en varias partidas de 1.000.000 ptas.; máxima reserva y rapidez: PALMER, Margarita Caimari, 35-1º.-4ª, de 12 a 2. (21)

DISPONGO partida para colocar en hipoteca desde 250.000 hasta 3.000.000. FINCAS RIERA JAUME, Conde Sallent, 47. (16)

FINCAS RIERA JAUME. Préstamos e hipotecas. Conde Sallent, 47. Tel. 224542. (11)

DISPONGO capital, hipotecas diversas cuantías. FINCAS PUJADAS; Baratillo, 10. Teléfono 21-65-32. (11)

DISPONGO capital, para hipotecas; todas cuantías, sobre fincas rústicas y urbanas. Reserva y rapidez. CABRER; Sindicato, 158 10 a 1. (20)

INVERTIRIA 1.000.000 en inmueble rentable. Informes: Teléfono 211858, de 5 a 7 tardes. (13)

Casas y Pisos

VENDO 2 apartamentos en C'an Pastilla. Tel. 250958. (10)

VENDO piso 1.º, playa Arenal, 1.ª línea, con teléfono, decorado; propio para negocio. Informes: Teléfono 22-50-18. (16)

VENDO planta baja, en Son Ferriol. Informes: Lorenzo Frau, 70. (10)

VENDO pisos en Sta. Catalina, Son Dotoner La Soledad y Blanquerna, desde 350.000 ptas. de 3 y 4 habitaciones entradas desde 50.000 ptas los hay exentos de contribución y sin ascensor Informes: Dameto, 33, 2º (junto Plaza Progreso) (38)

VENTA PISOS Pons y Gallarza, 14 Facilidades. (10)

VENDO piso, terminado, Camp Redó Entrada 50.000, y 3.500 mensuales. Teléfono 23-51-55. (12)

M.C. 2022

«Pequeños Anuncios»

DOMINGOS Y MARTES: A 2'50 ptas. palabra - Mínimo 10 palabras
MIERCOLES A SABADOS: A 2'- ptas. palabra - Mínimo 10 palabras

Se reciben en: **Agencias de Publicidad** y en Danús, 2 y Paseo Mallorca, 29 y por telfs. 221745, 231177 y *235940-1-2 (3 líneas)

BOLSA INMOBILIARIA

Casas y Pisos

VENDO

PISOS y ATICOS terminados y en construcción de 100 a 155 metros. Dos baños bicolor, sala comedor con chimenea y terraza. Travesía calle San Miguel y Avenidas.

DESPACHOS entresuelo, distintas superficies, muy céntricos.

PISOS varias zonas, desde 475.000 pesetas.

PERELLO
San Felipe Neri, 30. Entresuelo.

Magníficos pisos

1, 2, 3, 4, 5, 6, 7, dormitorios; grandes facilidades. FINCAS PALMA; Pl. Sta. CATALINA THOMAS, 49.

VENDO precio coste apartamentos amueblados, en Edificio Torremar, Paseo Marítimo. Teléfs.: 21-32-83. 23-44-92. (13)

VENDO primer piso 3 habitaciones y local 45 m2 en Travesía de Jesús, junto General Riera. Tel. 260541. (18)

VENDO pisos exentos contribución, cerca San Sebastián; entrada 125.000 pesetas; resto en 10 años. Informes: 23-51-55. (16)

VENDO piso en La Soledad, cerca Cine «Hispania»; exento contribución y sin ascensor; entrada 100.000 pesetas y resto en diez años. Tel. 23-51-55 (23)

PISOS JUNTO CINE RIVOLI 3 dormitorios, 90 metros 560.000, 1500.00 entrada resto 6.000.- mensuales interses incluídos. VALENTI, Muntaner, 4 (19)

¡ULTIMA FASE DE VENTA! Entrada total 150.000 Resto a 10 años. Información y venta en el propio edificio. Rubén Darío, esquina Obispo Campins Portería (22)

FRANCISCO SANCHO, 33. Vendo espléndido piso, llaves mano, 3 dormitorios, 2 baños, 575.000. facilidades VALENTI. Muntaner, 4. (17)

VENDO PISO, calle Pico de Aneto; patio U, puerta 24, Son Gotleu. Informes en la misma. (16)

VENDO pisos en construcción cerca Avenida por 75.000 ptas. entrada y 5.000 cada mes, todo incluído. Fincas Riera Jaume. Conde Sallent, 47, Pral. (23)

SE VENDE 6º piso exento, esquina Ricardo Ortega y Avenida. Ferretería Mateo Plaza San Antonio 57. (16)

VENDO despacho en Jaime III, con teléfono, por 500.000. Tel. 23-05-15. (11)

VENDO apartamento en Arenal, con un dormitorio, comedor, cocina y aseo. 260.000 pesetas Teléfono 215733. (15)

VENDO directamente admitiendo oferta, urbana; espléndida situación, con vistas al mar, encima de la muralla; libre de inquilinos. Informes: Miramar, 26. Palma. (22)

VENDO PISO nuevo, recibidor, tres dormitorios grandes, sala-comedor, cocina muy grande, dos baños; dos frentes. Verlo: Unicamente de 5 a 7 horas. Gumersindo, 31, 3.º (esquina Archiduque Luis Salvador). (29)

PARTICULAR vende piso, comedor con chimenea; terraza, tres dormitorios dobles, armarios cuarto trastero, baño, aseo, gran cocina, armarios, despensa; pintado. 600.000; daría facilidades. Bartolomé Torres (junto Aragón). Teléfonos: 22-25-24 -- 22-17-67 Horas comercio. (32)

PISOS Y LOCALES DE NEGOCIO muy céntricos. Contribución reducida. Vendo con facilidades ROSSELLO. Avda. Alejandro Rosselló, 103. (18)

VENDO magnífico chalet en Son Sardina Agencia QUETGLAS. Tel. 21-26-03. (10)

VENDO pisos calle Aldea de Cariño; tres dormitorios, de 50.000 a 75.000 pesetas entrada. Agencia QUETGLAS, Tel. 21-26-03. (18)

VENDO pisos, cuatro dormitorios, calle Regalo, calle Alférez Gralla Lladó. Agencia QUETGLAS, teléfono 21-26-03. (14)

VENDO edificio Coll d'En Rebassa; propio para pensión. Agencia QUETGLAS, teléfono 21-26-03. (12)

VENDO apartamentos en Ca'n Pastilla; dos dormitorios. Agencia QUETGLAS, teléfono 21-26-03 (11)

OCASION: Vendo llaves en mano precio coste magnífico piso soleadísimo, recién terminado en Calle Capitán Vila a pocos metros mercado Plaza Pedro Garau. Trato directo con propietario. Calle Venerable J. Antich, 17 - 19 bajos (junto Colegio La Salle). Tel. 22-36-11. (40)

VENDO pisos, General Riera y otras situaciones; 2, 3, 4 y 5 dormitorios; desde 300.000 pesetas Facilidades; llaves mano. Locales diferente situación. DIAZ, San Miguel, 124 (26)

VENDESE magnífico séptimo piso, nuevo, 170 m2. Alejandro Rosselló 80. Razón: portería (12)

MAGNIFICOS PISOS EXTERIORES. Dos fachadas tres dormitorios, salón comedor, baño completo, aseo, cocina con muebles y despensa. Gas ciudad dos terrazas. ¡¡TIENEN DE TODO!! Precios muy interesantes al contado y también grandes facilidades pago. Aragón 242 (36)

VENDO PISOS en varias situaciones. Facilidades de pago. AGENCIA GRAU, San Miguel, 101, 1º (14)

VENDO PISO nuevo Ensanche. Facilidades. Calle Jerónimo Rosselló, 78. Noches. (10)

TALLER
CARPINTERIA MECANICA
VENDO
Informes Bartolomé Torres, 8

VENTA PISOS
Renta Limitada grupo 1º, 3 y 4 habitaciones gran comedor, 2 ascensores.
Calle Femenia, núm. 75 (Sta. Catalina) 10 m. Borne. Informes en mismo edificio Sr. Torra.

SE VENDE ATICO
amueblado 100 m2. Vía Alemania, 4 dormitorios, sala y comedor, baño y aseo, calefacción central y chimenea, ascensor.
750.000,- ptas. Facilidades. FINCAS PALMA. Plaza Santa Catalina Thomás, 49.

VENDO PISOS LUJO EN AVENIDAS

Todas dimensiones. Pintados o empapelados.
2, 3 y 4 dormitorios. Armarios empotrados.
Varios baños. Sala comedor con chimenea.
Grandes terrazas. Lavadero. Trastero.
125 y 220 voltios. Cocina bien equipada.
Calefacción individual. Dobles ventanas para ruidos. Construcción primera calidad y buena orientación.
Precio desde 615.000 Ptas. Forma pago 20 % al firmar el contrato y resto 100 meses
¡Casi sin intereses!

OLIVER MATEU
Avenida Jaime III, 135, 3.º - Teléfono 222046

BOLSA DEL MOTOR

Motocicletas

INTERESA comprar a particular «Lambretta», casi nueva, en buen estado. Escribir condiciones al Apartado 938 (15)

LAMBRETTA - LAMBRETTA - LAMBRETTA. Usadas y a estrenar. Todos los modelos. Grandes facilidades pago. Servicio Oficial - FRAU. LAMBRETTA. General Riera, núm. 58. (21)

Automóviles

PROCEDENTES DE CAMBIOS, SE VENDEN

Modelo	Matrícula
SEAT 600	PM 33.001
SEAT 600	PM 44.827
4 - C/V	PM 20.400
DAUPHINE	M 244.278
»	PM 36.405
»	PM 41.653
»	PM 43.226
»	PM 44.568
»	PM 45.665
»	PM 47.853
ONDINE	PM 55.579
»	PM 59.968
»	PM 64.519
»	PM 67.713
»	PM 70.667
»	PM 85.214
GORDINI	PM 59.453
»	PM 67.940
»	PM 70.219
R. -- 8	PM 87.564

RENAULT
Av. Al. ROSSELLÓ, 79.

TAPICE SU COCHE por el precio de fundas, rendirá y economizará. Es una oferta de FORMAX. Costa y Llobera, 30. (20)

VENDO SEAT 800, 4 puertas. Oportunidad, Costa y Llobera, 46 (12)

GORDINI, PM. 85.000. 30 mil kilómetros, muy nuevo, verlo garaje MADRID, Bartolomé Pou, 118. (13)

VENDO Austin Mini-Minor. Pasaje C'an Curt, 41. A. (10)

VENDO 600 D, P.M.; muy buen estado. Patronato Obrero, 59 (10)

COMPRA VENTA coches, GARAJE ESPAÑOL. Aragón, 59. Tel 211619. (10)

GARAJE COMERCIAL LAS COLUMNAS Plaza García Orell, 19 «Plaza Columnas». VENDE: Jeep Willys-Viasa tracción única y doble con reductora, motor Perkins 17 H.P varios modelos estrenar. Seat 1.500 Seat 1.400-C. Seat 600-D Seat 1.400-A; Renault, Dauphine y Gordini; Furgoneta Citroen 2 H. P. Furgoneta D K W.; Camioneta D K. W. gasoil. Cambios Facilidades. (50)

VENDO Seat 600 D, perfecto estado. Pasaje C'an Curt, 41 A. (10)

SEAT 1.500 impecable. Facilidades. AUTOMOVILES PONS. Aragón, 52 (10)

COMPRO, al contado, coches en buen estado AUTOMOVILES PONS Aragón, 52. (11)

GORDINI, impecable. Facilidades. AUTOMOVILES PONS. Aragón, 52. (10)

PEUGEOT 404, impecable. Facilidades. AUTOMOVILES PONS. Aragón, 52. (10)

GRUAS SALA
Tels. 214953-212052

SEAT 600, impecable. Facilidades. AUTOMOVILES PONS. Aragón, 52. (10)

GARAJE SEGUI. Alquilen coches 300 ptas. diarias; más de 14 días 150 ptas. Vendo coches admitiendo cambio. Máximas facilidades, mínima entrada. Vendo moto M.V Duquesa de la Victoria, 35 Palma. Avenida Los Pinos, 64. Ca'n Pastilla; calle Miramar, 16 Arenal. Teléf. 260262. (41)

GRAN OFERTA

Estrene Seat cualquier modelo sin espera. ENTRADAS 600: 28.000 ptas.; 850, 34.000 ptas.; Coupe, 44.000 ptas. Incluído matriculación. Seguros pagados 2 años. Aceptamos su coche usado.

AUTO JANER
Honderos, 51.

DE PARTICULAR a particular, vendo Volkswagen Karmangia, P. M. 94.972; toda prueba Tel. 21-58-79. (13)

MOSA - BARREIROS, vende procedentes de cambio coches de todas marcas y modelos. Baratísimos; facilidades. Mosa Barreiros Carretera Irca, Km 2. Teléfono 226543. (22)

AUTO-CARBURADOR SERVICIO. Buñola, 27. Teléfono 256418. (10)

COMPRO CONTADO
coches buen estado.
BALMES, 96.

VENDO Fiat 500 perfecto estado. Costa y Llobera, 46. (10)

VENDO 300-D a escojer. Costa y Llobera, 46. (10)

URGE vender Seat 600 PM, 63.819. Diezmo, 9-1º. dcha. (10)

VENDEMOS industria vehículos alquiler, Vespas y Seats 600; ó traspaso local. Menéndez Pelayo, 19 (El Terreno). Tel. 235732. (17)

VENDO coche Fiat 1.100, impecable. Sal Las Rocas. Cordelería, 54. (10)

CAMBIE SU COCHE viejo por el nuevo modelo Seat, con facilidades pago. Informes: Garaje Canals Mascaró. Palma Nova. (18)

VENDO coche antiguo descapotable, muy buen estado. Patronato Obrero, 59. (10)

COMPRARIA Seat 600, normal o Citroen, 2 HP. Teléfono 23-40-54. (10)

GARAJE LA ISLA, cambia su coche usado por cualquier modelo Seat nuevo, entrada mínima, y máximas facilidades, entrega inmediata, calle Patronato Obrero, 59. (23)

COMERCIAL MALLORCA, S. A. ofrece: Trumph-TR4. Volvo automático Volvo station wagon. Simca 1.300. Fiat 1.500. CRAYFORD GT-2.000. Alfa Romec Inocenti. Siata 2.850 Siata Formichetta Autocar Karpetan. Motocarro Trimak. Dumpe Ausa. Seat 600. Humber Station wagon. Calle Pascual Ribot, 62 64. (41)

AUTOMOVILES EN VENTA: Mercedes 220 S y 180 impecables. Cónsul moderno Seat especial. Seat C furgoneta familiar. Vespas ocasión. Facilidades. Calle Reina María Cristina, 101. (24)

VENDO ONDINE como nuevo. Seat 1400C motor Perkins. Seat 850 con radio. Seat B. Facilidades Calle Jerónimo Rosselló, 78. (19)

DE PARTICULAR a particular, vendo SEAT - 1.500, motor FIAT, frenos disco delanteros, perfecto estado. Informes: Teléfono 23-41-44. Días laborables. (19)

BOLSA DE TRABAJO

LAS EMPRESAS están obligadas a solicitar de las Oficinas de Colocación los trabajadores que necesiten los que a su vez tendrán obligación de inscribirse como parados cuando hayan de solicitar tal ocupación (Art. 3.º Ley de 10-2-1943). Las infracciones serán castigadas con multas de 1.000 pesetas PARA LA PUBLICACION DE ANUNCIOS LABORALES ES INDISPENSABLE EL VISAJE DE LA OFICINA DE COLOCACION

Desean Trabajo

SE OFRECE chófer segunda. Para informes: Tel. 120 Manacor. (10)

(19) **OFRECESE** matrimonio mallorquín sin hijos para portería. Tel. 216359, llamar 8 tarde en adelante. (14)

(18) **CHOFER** primera; hablando francés; con o sin furgoneta. Teléf 22-16-20. (10)

(29) **SE OFRECE** joven que cursa sus estudios en Madrid, para alguna ocupación durante el verano en ésta. Dos de Mayo, 21. Teléfono 23-10-80. (23)

(987) **SE OFRECE** panadero, jornales u horas. Informes esta Admón. (10)

(22) **SEÑORITA INGLESA** hablando español, francés, con nociones de alemán y portugués, seria, se ofrece para trabajo adecuado a sus condiciones. Escribir a «Hotel Felip». PORTO CRISTO (26)

EMPLEADO ALMACEN
— con experiencia oficina y preparación pedidos.
— joven servicio militar cumplido.
Escribir con referencias a:
ARIES PUBLICIDAD
San Felio 14

Ofrecen Empleo

(19) **SE PRECISA** ayudanta peluquera sepa manicura. Virgen de Montserrat, 106. (10)

(46) **CONCINERA - DONCELLA** se necesita para todo el día. Inútil sin informes de haber servido en Palma mínimo un año en la misma casa. Llamar de 10 a 12. Tel. 213834 (30)

(936) **SE NECESITA** ayudanta peluquera que sea manicura. Reina María Cristina, 75. (12)

(50) **MODAS FERNANDEZ** necesita oficialas y ayudantas. Razón: Quint, 19. (10)

(27) **HOTEL PRIMERA B**, necesita mujeres limpieza y lavadoras, llamar. Teléf. 260241. (11)

(44) **SECRETARIA** hablando inglés se necesita para trabajar en Agencia inmobiliaria, interesadas llamar al 214798 (14)

(250) **URGEN** aprendizas en Peluquería Trobat, frente Correos. (10)

(29) **SE NECESITA** moza para recogida y reparto en despacho tintorería situado cerca Plaza de Cort. Presentarse por las mañanas en Tintes y Lavados Buades, calle San Gabriel, 8, para saber condiciones. Telefonear antes para concertar hora entrevista. Teléfono 216198 por las mañanas (42)

(4) **SE NECESITA** oficial barbero conociendo corte a navaja. Peluquería Antonio, calle Blanquerna, 88. Tel. 255725 (15)

(41) **SE NECESITA** aprendiza 14 años, para iluminar fotos FOTO-DURAN, calle Olmos, 16. (12)

(32) **SE NECESITA** cajera Cafetería Kais. Informes: calle Soledad, núm. 20. (10)

PARA CARGO hostelería o similar, con conocimientos idiomas y práctica de oficina, poseyendo carnet de conducir y vehículo propio, se ofrece varón 35 años, con inmejorables referencias. Escribir Apartado 660. Palma. (31)

(933) **SE PRECISA** Camarera en Hotel Villa Río. Calvo Sotelo 335. (10)

(771) **SE NECESITA** chica con experiencia género punto tricomalla J. Tous Ferrer, 10. (12)

(771) **SE NECESITA** dependienta con experiencia géneros de punto. TRICOMALLA. Calle José Tous Ferrer, 10. Palma de Mallorca. (17)

(48) **DELINEANTES:** Se precisan ayudantes. Dirigirse a ZOPPAS Baleares; calle Blanquerna, n.º 159, Palma. Tel. 25-57-40. (15)

(53) **HOTEL ATLAS**, necesita Botones. Tel. 230940. (10)

(45) **IMPORTANTE** Empresa, precisa vendedores autoventa, con carnet conducción de primera, edad máxima 30 años. Presentarse tardes en Protectora, 33. (19)

(672) **PRECISA** señorita hablando inglés y francés, para trabajo Palacio Morey. San Cayetano, 22. Presentarse con informes. (17)

(26) **ALTA COSTURA MARY** se necesitan ayudantas y aprendizas. Calle San Nicolás, 34 entlo. (13)

(64) **MECANICO** Vespas y Lambrettas, interesa Auto-Moto Sport. Héroes Manacor, 78. (11)

(65) **PELUQUERIA** señoras BOSCH, necesita oficiala. Calle Blanquerna, 65, 1.º Palma. (10)

(40) **SE NECESITA** dependienta farmacia, con conocimientos idiomas. Teléfono 21-65-04. (10)

(58) **PELUQUERIA LALI**, calle Jaime Ferrer, 20. Necesita media oficiala que sepa manicura. (12)

(49) **SE NECESITA** media oficiala en peluquería señoras MAREUVI. Teléfono 22-53-22. (10)

(56) **APRENDIZ** mecánico, interesa en calle General Riera, 43. (10)

(26) **SE NECESITA** sirvienta, de 16 a 18 años. San Nicolás, 34 entlo. (12)

(9) **SE NECESITA** matrimonio con una hija mayor y referencias para porterías en Santa Ponsa. Informes, Avda. Jaime III, 135 ático segunda, de 6 a 7 tarde. (26)

(60) **SE NECESITA** chica para servir. Trato familiar. Informes: Avenida Argentina, 115, 1.º Sábado: De 4 a 7. Domingo: De 7 a 9. (22)

(47) **SEÑORITA PARA RECEPCION** oficina, se necesita hablando perfecto inglés, preferible conocimientos otros idiomas. Empleo estable y buena remuneración. Presentarse en OLIVER MATEU, Avda. Jaime III, 135, 3.º De 6 a 7 tarde. (32)

(47) **SEÑORITA PARA OFICINA** Inmobiliaria, a ocho kilómetros de Palma, se necesita, hablando y escribiendo perfectamente inglés, mecanografía y conocimientos otros idiomas. Empleo estable. Presentarse OLIVER MATEU, Avenida Jaime III, 135, 3.º De 5 a 6 tardes. (36)

GANE DE 10.000 a 15.000 pesetas mensuales cultivando champiñones en su propia casa. Negocio cómodo y de gran porvenir. Compramos producción a alto precio. Escribir a PRODUCTOS ALBA, calle Enamorados, 23. BARCELONA (13). (33)

(66) **CHICO** se precisa para almacén Pinturas Valentine. Empleo de porvenir. Inútil sin estudios primarios. Razón Radio Balear, San Miguel, 151, Palma. (22)

VENDEDOR JUGOS DE FRUTAS
PRECISA JUGOS LA VERJA
Introducidos en tiendas alimentación.
General Ricardo Ortega, 126

(59) PERSONA PARA CARGO DE RESPONSABILIDAD

Precisa Empresa Industrial de Palma con centros de trabajo en Baleares y Península.
Para cargo Sección Comercial.
Buena remuneración, según aptitudes.
INTERESA:
—Experiencia en actividades de carácter comercial (Ventas, representaciones, etc.) o en trato con clientes.
—Cultura a nivel de Bachiller, Perito Mercantil, Perito Industrial, o similar.
—Buena preparación en redacción comercial y cálculo a efectos de presupuestos.
—Nociones de Administración o Contabilidad.
Interesados escribir de puño y letra con amplias referencias a:
SR. SEGURA. — Cortecera, 10. — Palma
Reserva absoluta. — Se contestará toda correspondencia

(33) SE PRECISA
SEÑORITA PARA OFICINA CON PRACTICA MECANOGRAFIA.
ARAGON, 95.

(57) HOTEL BONANZA
precisa Conserje de noche, con idiomas.
Teléfono 23 21 45

OTRAS SECCIONES

Hospedajes

HABITACION con o sin cocina Pl. San Antonio, 27, 4º-2ª (11)

JOVEN, con apartamento, compartiría Archiduque Luis Salvador; restaurante. De 2 -- 4. (10)

ALQUILO habitación doble; baño. Santo Novicio, 49, 3.º, 1.ª (esquina Ricardo Ortega). (12)

SE ALQUILA habitación céntrica, caballero, sólo dormir. Antillón, 5, 1.º (10)

HABITACION para una o dos personas. Alós, 46, 2.º, 2.ª (10)

Música

SE NECESITA un organista, preferible con carnet profesional Informes: Hotel «Rosa Mar»; calle Calvo Sotelo (al lado de «Flamingo». (19)

AMPLIFICADORES y bajo 10.000. Farfisa órgano 9.000. Batería, 6.000. Guitarra Dinacord 12.000 Equipo Davoli completo 25.000. Misión, 20. (19)

M.C.D. 2022

OTRAS SECCIONES

Música

QUESTAS, RADIO ESPAÑA. Conjuntos Musicales, Pianistas, Guitarristas, Acordeonistas, Compañía Variedades, Teatro Mallorquín. Herrería, 2. Teléfono 212510. Tardes: Vía Portugal, 25. Tel. 217635. (22)

Fotografía

OTOS ESTUDIO COLOR Reportajes color. Carnets al momento. FOTO SIMON Pou, 73 (11)

Maquinaria

RUPO ELECTROGENO desde 10 a 250 HP. garantizados. Venta y alquiler.: IBERCOMEL: Viladomat, 324 6º.-1º. Barcelona. Tel. 230 17 66. (19)

ENDO palas excavadora y retroexcavadora Dumpers Camiones Barreiros muy buen estado; precio interesante. Informes: Teléfono 21-59-57 (16)

ENDO Perforadora de Alumbramiento agua Cinta metálica eleva tierra, piedras y sillares. Regatadora de sillares Aserradora de sillares con discos Trafalgar, 2 Coll d'en Rebassa (25)

Enseñanzas

LASES particulares bachillerato y cultura general Tel. 217570. Palma. (10)

LASES particulares matemáticas, física, química; a partir 3 de julio. Calle Obispo Maura núm. 36, 3.º, 1.ª (17)

LASES Particulares Bachillerato Elemental y Superior. (Letras) Cursillo intensivo verano a partir 3 Julio por Profesor Titulado. Tel. 224139 (19)

ENTRO ESTUDIOS INGLES Profesorado nativo. Avenida Alejandro Rosselló, 84-B (10)

CADEMIA nueva de idiomas inglés, alemán, francés, español Calvo Sotelo 274, tardes Tel 231556, mañanas (15)

LASES PARTICULARES, Bachillerato, Preuniversitario, carreras técnicas. Teléfono 21-18-95. (10)

ATEMATICAS, Bachillerato, Reválidas, Preu; cursillo intensivo. Grupos, individual. Tel. 25-39-44. (10)

EPASOS: Bachillerato, Matemáticas, Estudios primarios. Vicente Guasch; José Rover Motta, 8, 2.º D. Teléfono 22-26-87. (15)

NIVERSITARIO daría clases particulares Bachillerato. Teléfono 21-15-07. (10)

ENSEÑANZAS «BURTA». (Profesor Licenciado). Ingreso. Cultura general. Bachillerato. Reválidas. Preuniversitario. Magisterio. S. Pedro, 35, bajo (15)

CADEMIA - INSTITUTO TERMAN: Profesores licenciados, ambiente distinguido; grupos limitados; precios razonables. (11)

CADEMIA - INSTITUTO TERMAN: Idiomas, Reválidas Bachillerato, Preuniversitarios, Cultura General, Mecanografía Contabilidad. (11)

CADEMIA - INSTITUTO TERMAN: Inglés, francés, Profesores licenciados y nativos. Ricardo Ortega, 18, 2.º (junto Avenidas). (15)

EPASO: Francés, Bachillerato para septiembre. Telefonear 23-31-33, de 8 - 10 noche. (11)

LASES NOCTURNAS particulares; Cultura general, Bachillerato. Tel. 21-27-48, de 2'30 a 3'30. (12)

LASES DE GUITARRA, principiantes tres veces semana, método rápido. Maestro Henriqus Pinheiro Centro Guitarra Clásica; Montenegro, 10. Teléfono 21-31-40. (19)

AQUIGRAFIA. Colegio-Academia ANTENA. Calle San Felipe Neri, 44, 2.º Teléfono 22-26-87. (12)

EPASOS BACHILLERATO, cursillo de verano. Colegio-Academia ANTENA. Calle San Felipe Neri, 44, 2.º Teléfono 22-26-87. (16)

BATERIA: Domine todos sus secretos con las nuevas técnicas. Unico método sin profesor en España. Resultado seguro y rápido. Facilitamos baterías. Pida información gratis a INSTITUTO MOZART Vergara, 1. BARCELONA (7). (31)

CERTIFICADO Estudios Primarios, preparación completa adultos. Colegio-Academia ANTENA. Calle San Felipe Neri 44, 2.º Teléfono 22-26-87. (17)

REPETIDORES Reválida. Preparación completa. Colegio-Academia ANTENA, c/ San Felipe Neri, 44-2º. Tel. 222687 (15)

LICENCIADO Matemáticas, da clases Selectivo-Preuniversitario-Bachiller. Razón: Carlos García. Juan Alcover, 140-3º.-2ª. (17)

IDIOMAS. Clases individuales y colectivas. Luna, 20-22 (Hostalets) Telf 224139

IDIOMAS: Inglés, francés, alemán, español. Clases individuales y colectivas Lecciones a domicilio. Costa y Llobera 42, 3.º Teléfono 223394 (19)

INGLES, ALEMAN, FRANCES, hablará Vd pronto y bien estudiando con profesores nativos el método intensivo RAABL. Plaza Santa Magdalena, 6. Traducciones. (21)

CAPUCHINAS, NUM. 23. Cursillos acelerados de contabilidad hotelera. Información de 4 a 7 (13)

PROFESOR Danza Regional, Jaime Compnay, calle Aragón, 192, 2º, 2ª Teléfono: 211659 (12)

SE OFRECE
estudiante de 6.º, para clases particulares de asignaturas Ciencias. Informes: Teléfonos 21-11-27 -- 23-67-84.

Nautica

NAVEGUE con la gran pequeña embarcación FLETAN, equipada con cabina y camarote Veala en Comercial Garaje Segura. Avda. Alejandro Rosselló. 60. (21)

VENDO LANCHA, 4'20 metros, motor «Evinrrude», 40 H.P., con remolque, nuevo; papeles en regla. Informes: Teléfono 216676, o Lüis, marinero Club Náutico Arenal (23)

VEA el fantástico rendimiento de la «Embarcación Balear» para la pesca en Comercial Garaje Segura, Avda. Alejandro Rosselló, 60. (20)

EN MOTORES fuera borda confíe en Chrysler, por su seguridad, economía y máximo rendimiento. Modelos de 3 1/2 a 105 H.P. Comercial Garaje SEGURA Avenida Alejandro Rosselló, n.º 60. (30)

PREMIE a su hijo con el velero 420 ó 350; grandes facilidades de pago. Comercial Garaje SEGURA. Avda. Alejandro Rosselló, 60. (21)

SUS VACACIONES serán más agradables con un velero pamperc o un Super Mistral. Grandes facilidades de pago hasta 4 años. Comercial Garaje SEGURA. Avda. Alejandro Rosselló, 60. (27)

EMBARCACIONES Lobo de Mar, Recif, O'celi, Polimat, Glastron y Fibrester. Vea el gran surtido en COMERCIAL GARAJE SEGURA. Avenida Alejandro Rosselló, 60 (22)

CANOAS, CRUCEROS, MOTORES «MERCURY», «Mercruiser», «Crescent» y «Cummins» (Diesel) Todos los modelos y potencias. Cómodos plazos Exposición y venta en COMERCIAL MALLORCA. Pascual Ribot, 62. (ES FORTI) (27)

DARDER, Carretera de Sóller, Motores Johnson. Servicio Oficial Embarcaciones GLASTRON, FLETCHER, CARLSON, ZODIAC. INERGA. Botes POLIMAT (16)

VEA EL MAS extenso y variado surtido con las últimas novedades en embarcaciones, botes, cruceros, canoas, veleros de todos los tamaños y motores CHRYSLER. Lo más adecuado para sus necesidades. Antes de comprar visítenos y conozca nuestras facilidades de pago, al igual admitimos cambios de su embarcación usada. COMERCIAL GARAJE SEGURA Avenida Alejandro Rosselló, núm. 60. (56)

VEA el gran variado y extenso surtido en motores y embarcaciones usadas a unos precios ventajosísimos y con facilidades de pago COMERCIAL GARAJE SEGURA. Avenida Alejandro Rosselló, núm. 60. (30)

BARNIZ DURAKOTA especial para embarcaciones. 25 % descuento. Pinturas Ben-dix Mariano Aguiló, 54 (13)

COANSA Motores Marinos «Volvo Penta» Cruceros «Coronet», «EPE», «La Raya», «Plaivisa» y «Oroscop». Capitán Salom, 15. Teléfono 253333. (18)

Compras

COMPRO puertas muebles y trastos viejos Alfarería, 9 Telf 215747 y 225194 (12)

COMPRAMOS su televisor usado, pago contado Plaza Arzobispo Miralles, 27. Teléfono 216550 (10)

ARFRA. Compro muebles y objetos ocasión. Tel. 223242 (10)

Ventas

NINGUN artículo usado podrá venderse según lo dispuesto en la legislación vigente, a mayor precio del 10 por 100 señalado en la tasa

SUMADORA SWEDA, como nueva, verla, Capitán Ramonell Boix, 113. Molinar. Bodega Ca'n Juan. (13)

POR NO PODER ATENDER vendo comercio menaje cocina y hogar con local si interesa. Razón: Teléfono 227073. (17)

OCASION
VENDEMOS HOTEL NUEVO, DE 100 PLAZAS, MUY BIEN SITUADO. 5 MILLONES DE ENTRADA H. Laursen. - Calle Magallanes, 25. CALA RATJADA

Radio y TV

RADIO PROGRESO, montamos, reparamos T.V. Teléfonos: 23-08-13; festivos 23-56-56. (10)

ATENCION SEÑORA: No lo piense más, compre su frigorífico o Televisor de la marca que desee y pague como pueda. Consulte sin compromiso al teléfono 237186. (26)

TELE ESTUDIO, reparaciones televisión a domicilio Francisco Martí Mora, 80 Telf. 237225 (12)

REPARACIONES T.V., servicio permanente a domicilio por técnicos especializados Telf. 213167 (10)

TECNICO especialista TV servicio rápido a domicilio Adaptaciones UHF. Llamar 211584 (10)

REPARACIONES TV, garantizadas. Demetrio Jorge Peña, Plaza Arzobispo Miralles, 27. Tel. 216550 (10)

INSTALACIONES T.V., F.M. UHF. Garantizadas. Plaza Arzobispo Miralles, núm 27. Telf. 216550 (10)

TALLER RADIO T V. Adaptación UHF. San Damaso, 51. (La Soledad) (10)

CIRO. Antenas, cables, accesorios... Depósito en Palma Francisco Sancho. 48 (10)

Varios

CONSTRUCCIONES, reformas, trabajos rápidos, presupuestos Tel. 223657. (10)

FONTANERO lampista para trabajar a domicilio. Tel 251486 y 254177 (10)

LE AJUSTAMOS a la moda actual su traje usado, entregas rápidas. Tel. 217876. Paseo Generalísimo, 76-1º SASTRERIA MARQUES. (19)

KEDS zapatillas de fama mundial para todo deporte. CALZADOS ARAGON Aragón, 40 y Mola, 10. (15)

PINTORES y Blanqueadores con cepillo. Tel. 227011. (10)

LAMPISTA reparaciones. Tel. 255636. (10)

FONTANERO, reparaciones. Teléfono 25-57-66. (10)

LIMPIEZA sofás butacas sillas, a domicilio. BENMA. Telf. 250057. (10)

VENDO Peluquería Caballeros. Tel. 226970. Bar Norte, calle Norte, 43. (10)

PARA BALNEARIOS, cafés, bares, en zona de la costa y salones de recreo, vendo futbolines, muy bonitos y rentables. Razón: Teléfono 23-01-95, extensión 12-33. Horas: De 8 a 10 mañanas y 2'30 a 5 tardes. (35)

ASOMBRESE oferta del mes, televisores a 5.000 ptas. La bolsa del televisor. Plaza Arzobispo Miralles, 27. Teléfono 216550

TELEVISOR PHILIPS, vendo, seminuevo, alemán. Calle José Rover Motta, 8, 1.º C. (12)

SE VENDEN cachorros «caniches miniatura, blancos con pedigrees. Informes: Señor Moncor; «Son Sans», calle Monjas, Capdellá; o Clínica Veterinaria; Infanta, 20. El Terreno. Teléfono 23-67-88. (25)

COMPRO y VENDO puertas usadas y nuevas Plaza Pedro Garau, 39 (11)

MUEBLES DE BAMBU y mimbre, gran surtido en apliques lámparas mimbre. Fabricación propia. Visite (CASA SEMPERE), calle J. Anselmo Clavé, 7, cerca Teatro Balear Teléfono 213504 (27)

COMEDORES desde 3.000; dormitorios desde 6.500. Gran variedad. Facilidades. José Martínez, 111. Teléfono 226687 Cerca Estadio Balear (17)

OFREZCO
hasta el 15 % sobre letras procedentes de plazos. Telf. 224222.

OBRAS y Reparaciones de albañilería, bordillos, aceras y pavimentos, realización inmediata. Teléfonos: 233104 221420 (15)

CONSTRUCCIONES, especialidad reformas cocinas, baños; todo en general. Molineros, 30 (10)

TRABAJOS IMPRENTA URGENTES, 24 horas. Tarjetas visita y comerciales, 4 horas. IMPRENTA ANTORCHA; Zavellá, 21. Teléfono 227353. (17)

INSTITUTO NEFER. Sección masculina y femenina, masajes, saunas, baño-espuma, etc. por masajistas tituladas. Calle Elcano, 15-17 Telf 230697 (20)

PROPIETARIOS. CONTRATISTAS. Empresa de pintura y decoración efectúa trabajos económicos, rapidez y seriedad. Especialidad en pinturas lavables. Telf 227237 (19)

BARNIZADOR muebles todas clases. Telf. 214117.

RECOGIDA Limpieza - Conservación alfombras. Teléfono 250057. BENMA. (10)

GUARDAMOS sus alfombras. BENMA. Telf. 250057. (10)

ABONAMOS 1 a 4 ptas. por cada bombilla fundida o rota, comprando una nueva. Radio España. Ballester 3 Herrería. 2 (20)

BLANQUEO y pinturas ABRINES. Dámaso Calvet, 20, 1º, 2ª. Tel. 234323. (10)

COLABORADORES para gestión de Seguros, se necesitan en Manacor, Felanitx, Campos, Porreras, Villafranca, Sóller, Valldemosa, Mahón e Ibiza. Escribir a C. Estades; Avda. Alejandro Rosselló, 9, 2.º, 3.ª (27)

BLANQUEADORES con cepillo, pintores. Mateo Enrique Lladó, 36. Teléfonos 215747 211732 (11)

CABALLERO: Su traje usado le quedará como nuevo adaptándolo a la moda actual. Trabajo rápido, en calle Andrés Torrens, 37, bajos. Es Forti. Teléfono 235169. Aparcamiento asegurado. (28)

CANARA 500 diarias vendiendo maquinitas calculadoras miniatura. Son metálicas. Suman, restan, multiplican, dividen. Enviamos una contra reembolso de 199'50 para probar venta. Precio venta público: 271 pts. Exclusivas BURGO. Apartado 1.219. Barcelona. (32)

COCINAS A GAS

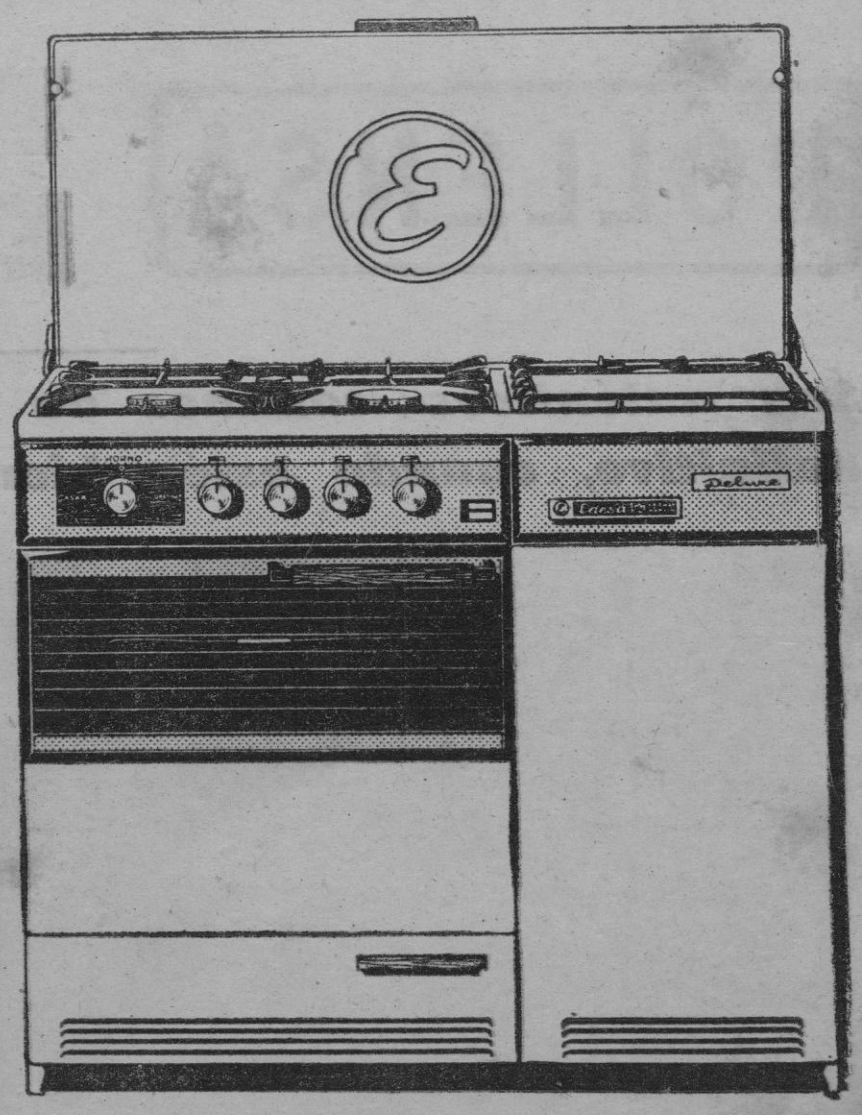

Edesa
llama azul, limpia

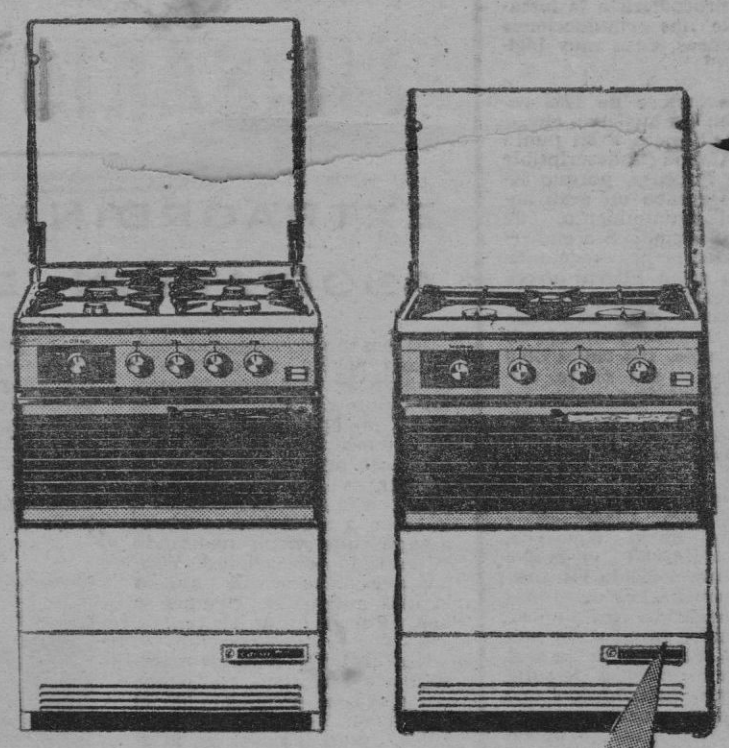

¡PARA VIVIR MUCHO MEJOR!

ATENCION

Renueve su cocina usada de cualquier marca con nuestra nueva serie ASCOT de HORNO PANORAMICO, beneficiándose del ventajoso sistema de canjes de cocinas ideado para nuestros usuarios. Consulte a nuestros Distribuidores locales o en nuestra Delegación en Palma, Calle Gabriel Carbonell, 197, Teléfono 21 25 03, donde, sin compromiso, le informaremos del Distribuidor más cercano a su domicilio, para que pueda realizar la operación de canje.

M.C.D. 2022

POLLENSA

TODAS LAS CALLES EN PESIMO ESTADO

Son auténticos «caminos de carro»... aunque está previsto el arreglo definitivo, cuando estén bien terminadas unas obras de saneamiento

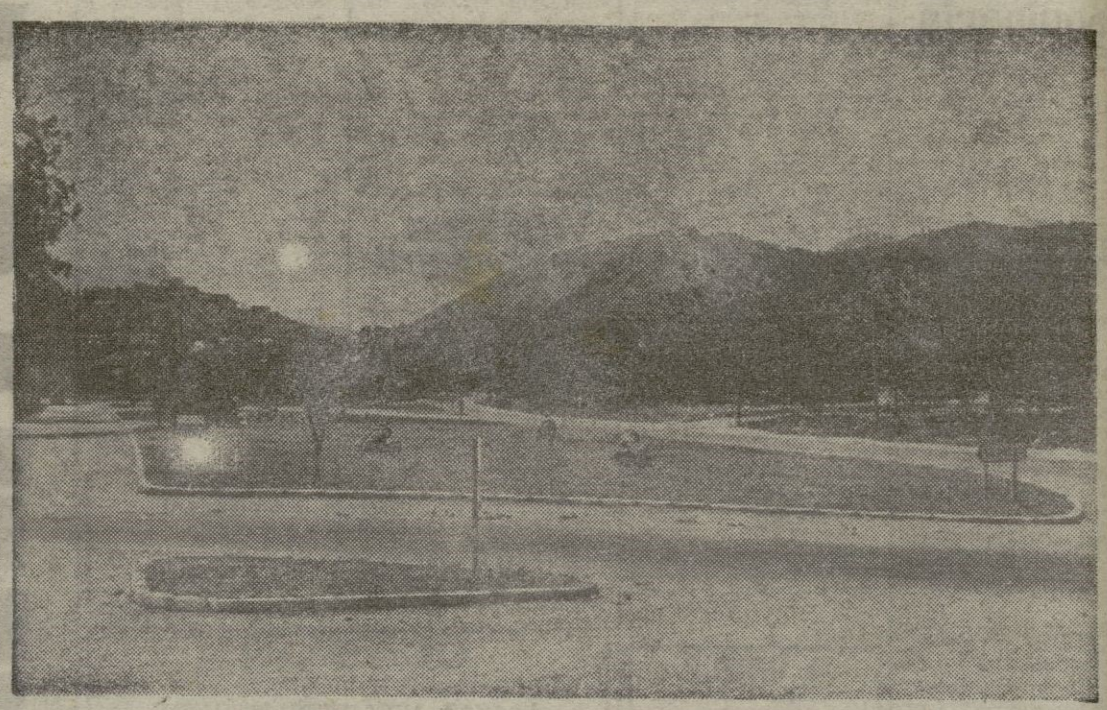

Puerto y de sus carreteras de enlace. Pues en la fotografía de la derecha también obra de «JUANET» tienen una clara prueba de las cuidadas vías; es una entrada moderna, amplia, bien concebida a la villa.

Esperamos, en alguna edición próxima seguir comentando este problema de Pollensa, que seguramente tendrá pronta solución. Entonces lo destacaremos con los mismos titulares que ahora.

Hace unos años, Pollensa y su famoso puerto, tenían un problema de urgencia: faltaba saneamiento y abastecimiento de aguas. Las calles estaban sin asfaltar, pero no podían arreglarse hasta que se procediera a la instalación de las conducciones subterráneas, cosa muy lógica.

En noviembre de 1963 comenzaron las ansiadas obras, que han llegado a su punto final. Alegría indescriptible en todo Pollensa, porque esto representaba un gran anhelo del Ayuntamiento, de todos los vecinos. Sin embargo, la alegría no es completa. Mientras el Puerto ofrece una uténtica sensación de modernismo, con su saneamiento, su abastecimiento de agua potable, sus calles bien asfaltadas y sus zonas verdes, en la capital todas las vías de enlace ofrecen un aspecto lamentable ,auténticos «caminos de carro».

Para que tengan una idea de ello, basta fijarse en la fotografía de la izquierda, obra de «JUANET», en la que aparece una calzada intransitable, con baches de todas clases, haciendo casi imposible el tráfico rodado. Así está Pollensa. Pero no crean que sea algo caprichoso. Resulta que, según información que nos ha sido facilitada, las obras de saneamiento deben tener algo defectuoso, porque con alguna frecuencia ocurren averías, rompiéndose alguna tubería con sus consecuencias. Esto priva, al parecer, de llevar a cabo el riesgo asfáltico ya que es fundamental que toda parte subterránea esté perfecta. Sería tan absurdo como lamentable que, después de gastarse unos millones en asfalto, éste tuviera que ser levantado.

Sin embargo, sea por la circunstancia exacta que fuere, Pollensa capital ofrece un estado que desdice completamente de su prestigio de su

ANTES DE 15 DIAS FUNCIONARA UN MODERNO EMISARIO SUBMARINO EN CAMP DE MAR

EXTRAORDINARIA LABOR DE UNA REDUCIDA (Y ANTIGUA) ASOCIACION DE VECINOS PARA MEJORAR UNA PLAYA

El pasado domingo, en esta misma página, se comentaba el problema que tiene planteado Camp de Mar, donde las aguas no aparecen ahora con su famosa transparencia. Era necesario ampliar detalles y, la verdad, es que nos encontramos con la solución. Gracias a la labor, a todas luces extraordinaria, que viene realizando la reducida Asociación de Vecinos que, dicho sea de paso, es la más antigua de cuantas se han formado en la isla.

Nos atendió, para someterse a una entrevista, en la misma playa, el presidente de la Asociación, don Juan Enseñat Salvá. Junto a nosotros, aclarando también conceptos, otro industrial hotelero de allí: don Gabriel Covas Alemany. Contestaron en nombre propio y en el de toda la comunidad.

Primero nos hacen un poco de historia del «caso».

• Antes, se desaguaba en pozos absorbentes: en la pequeña bahía de la derecha y en la playa grande. No obstante, el agua se mantenía completamente limpia. Recordamos una anécdota: en la película «Alegres vacaciones» se manifestaba, al recoger unos planos de Camp de Mar, que «agua tan limpia da ganas de beberla».

• El problema empezó al aumentar el número de veraneantes. Entonces el Ayuntamiento, percatado de ello, encargó al Ingeniero don Juan Cerdó redactara un proyecto de saneamiento de Camp de Mar que, una vez aprobado, puso inmediatamente en marcha, instalando en noviembre de 1964 un emisario submarino, obligándose a los hoteles a evacuar a un colector común. El importe de las obras fueron satisfechas en su totalidad por los cuatro industriales interesados más directamente en el asunto: Hotel Villa Real, Hotel Playa, Illeta y Gran Hotel Camp de Mar. Se nos prometió el reembolso del cincuenta por ciento por Obras Públicas, pero no hemos recibido nada.

—Sin embargo —ahora preguntamos nosotros— parece que las mencionadas obras no dieron resultado. ¿Por qué?

—Parece que los temporales y las anclas de los barcos destrozaron por completo el emisario submarino. El año pasado se nos dijo que, desviando el emisario y colocando uno nuevo protegido por unos tubos de hormigón, resultaría perfecto, entregando los citados industriales hoteleros una cantidad. Tampoco dio resultado esta nueva tentativa y, durante el pasado invierno, hemos estado innumerables veces en casa de don Juan Cerdó para ver de solucionar este asunto. El ingeniero remitió al Ayuntamiento de Andraitx un estudio proponiendo la reconstrucción del emisario, haciendo zanja en la roca y enterrándola completamente cubierto de hormigón, a fin de que las anclas ni los temporales puedan destrozarlo. El Ayuntamiento aprobó el mencionado proyecto y nos pidió nuevamente adelantáramos su importe; en principio seiscientas mil pesetas.

—¿Y ahora?

—Desde hace unos días se está trabajando en la reconstrucción.

Y allí mismo lo comprobamos. Equipos de submarinistas de los Servicios Acuáticos Generales proceden a instalar un nuevo emisario, ancho con capacidad siete veces superior a la actual. Al encargado de montarlo le preguntamos cuando entraría en funcionamiento respondiéndonos:

—Dentro de un plazo máximo de quince días.

* * *

Aquí ponemos punto final. Nos complace mucho poder destacar que el problema de Camp de Mar está de hecho, solucionado. De ellos se alegrarán muchos veraneantes, tanto españoles como extranjeros.

(Foto CASA PLANAS)

CUIDA ESTA PAGINA
Lorenzo RIPOLL

M.C.D. 2022