Baleares

El diario de más circulación en el Archipiélago

Palma, Domingo día 17 de Octubre de 1965

AÑO XXVII :-: N.º 7.875 — DEPOSITO LEGAL I. 74 - 1958 PRECIO 2.— PTS.

Cary Grant será padre

TOKIO, octubre, 16. (Efe). — «Emoción no es la palabra exacta. No puedo expresar mis sentimientos». tales han sido las palabras del actor cinematográfico Cary Grant cuando le preguntaron cuáles eran sus sentimientos ante la posibilidad de que sea padre a los 61 años de edad. El actor, que no tuvo descendencia en sus tres matrimonios anteriores, espera un hijo para mayo de su nueva esposa Dyan Cannon.

BUENOS AIRES

Precauciones en torno a la esposa de Perón

ES POSIBLE LA INVITE EL GOBIERNO A QUE ABANDONE EL PAIS

Buenos Aires, 16 (Efe). — Por manifiestas medidas de precaución adoptadas por los dirigentes peronistas que la protegen, Isabel Martínez de Perón permaneció anoche en la residencia de José Ingenieros.

Su equipaje quedó en el Hotel Kinser del Sindicato Unido de Petróleos Argentinos. La casa en que pernoctó la señora de Perón pertenece al dirigente peronista Farias. La señora de Perón antes de dirigirse a José Ingenieros, presidió una reunión secreta del Consejo Superior del partido justicialista.

En torno al Hotel Kinser se produjeron anoche, por otra parte, pequeños disturbios. Jóvenes manifestantes peronistas trataron de organizarse en manifestación.

Otras pequeñas manifestaciones de jóvenes peronistas se produjeron en las calles Paso Bartolomé Mitre cercanas al Kinser.

* * *

Buenos Aires, 16 (Efe). — El Gobierno argentino estudia la posibilidad de rogar a la señora Perón que abandone el país, y ha prohibido la anunciada concentración peronista que tenía que celebrarse mañana en conmemoración del vigésimo aniversario de la subida al poder del ex-presidente Juan Domingo Perón.

Aunque no han sido dadas razones para la prohibición, los observadores políticos creen que la decisión del Gobierno ha sido provocada por los disturbios ocurridos en el transcurso de la semana a consecuencia de la visita de la esposa del ex-presidente, llegada a Buenos Aires el pasado domingo para cooperar en la campaña promovida a favor del «retorno pacífico y legal del ex-presidente Perón a la Argentina».

DIJO SOLIS EN NUEVA YORK

«Nosotros representamos aquí a la España gloriosa del pasado»

«Y también a la España que tiene ilusión y esperanza y va para arriba»

El pabellón español de la Feria Mundial ha sido el mayor éxito de nuestra historia

NUEVA YORK, 16. (Crónica del corresponsal de Pyresa recibida por Telex). — «Es la España nueva, la que tiene ilusión y esperanza, la que va hacia arriba, la que, sin olvidar a la otra, gloriosa, del pasado, nosotros representamos aquí», había dicho el Ministro Secretario General de España, don José Solís, ante la Cámara de Comercio Hispano-norteamericana en Nueva York. Y lo que el Ministro ha descubierto en estos días pasados en los Estados Unidos, entre Nueva York y Washington es que esta España nueva, «que va hacia arriba», está despertando en este nuevo y pujante mundo, un interés tan vivo, y tan cordial también, que la visita del señor Solís a Nueva York, en un principio circunscrita a la participación del Ministro a la gran reunión de la familia hispano-americana en ocasión del «Día de la Raza» y a su presidencia de los actos de clausura del Pabellón de España, se ha convertido en un diálogo infinito con toda suerte de personalidades norteamericanas. La imagen que llega a la mente para describir este fenómeno de actividades cada vez más amplias y extensas, es la de la «Bola de nieve» que crece a medida que se precipita por la pendiente, aun cuando el calor de los coloquios celebrados entre el Ministro y sus muchos interlocutores ha sido y es tal que la palabra «nieve» parece ser totalmente inapropiada.

He podido entrevistarme con el Ministro, robando tiempo a su tiempo, en el hermoso apartamento que ocupa en el piso 37 de la torre del Waldorf Astoria y desde el que se descubre el panorama impresionante de belleza y de vitalidad de la isla de Manhattan. Espléndido paisaje que el Ministro apenas ha podido contemplar,

(Continúa en la pág. siguiente)

Bouteflika, en Madrid

Camino de Nueva York, donde asistirá a la Asamblea General de las Naciones Unidas, pasó por Madrid el ministro de Asuntos Exteriores de Argelia, Bouteflika. El ministro, a la izquierda, en el aeropuerto de Barajas.

TRES «NOBEL» SE FELICITAN

Los tres profesores franceses, galardonados con el premio Nobel de Medicina 1965, señores André Lwoff, Jacques Monod y François Jacob, se felicitan mutuamente al enterarse de la feliz noticia, que se les comunicó en los jardines del «Instituto Pasteur» de París.

El astronauta Gleen llegó ayer a Madrid

«YO NO DEJE QUE EL MIEDO QUE SENTI A SE APODERARA DE MI», DECLARO A LA PRENSA EN BARAJAS

Madrid, 16. (Pyresa).— "Soy muy feliz al encontrarme en España, país que visito por vez primera", ha dicho el astronauta norteamericano Coronel Gleen, que acompañado de su esposa Anne, ha llegado esta tarde a las tres y media a Barajas procedente de Roma. En el aeropuerto le esperaban el Director General de Relaciones con los Estados Unidos, del Ministerio de Asuntos Exteriores, el Embajador norteamericano y esposa, y otra personalidades españolas y norteamericanas. Gleen vestía traje gris, corbata gris, zapatos negros y su esposa traje chaqueta rojo, guantes negros de piel y zapatos negros. Ella es morena y bastante más baja de estatura; él pelirrojo, con poco pelo y ojos azules.

RUEDA DE PRENSA

La rueda de prensa, que se celebró en el aeropuerto ante unos cien periodistas y fotógrafos, co-

(Continúa en la pág. siguiente)

Incursión de bombarderos americanos en Vietnam

PERDIDAS «MODERADAS» DE LOS LEALES

Saigón, Vietnam del Sur, 16. (Efe).— El mando del ejército gubernamental sudvietnamita, con asesoramiento norteamericano, ha comenzado a combatir al Vietcong con su propia táctica y ha creado unidades especiales de contra-guerrillas, que, en la jornada de hoy han tendido una emboscada a una importante partida comunista cuando esta emergía, confiada, de un reducto que tenía en la espesura de la selva.

El encuentro se libró —según un portavoz del Estado Mayor americano— en plena jungla.

En la acción, las milicias leales capturaron a tres guerrilleros con los cuales las bajas experimentadas por el enemigo en este combate ascendieron a treinta y una. Las fuerzas leales no sufrieron bajas, según añadió el portavoz.

Por otra parte, se informó que una gran formación de bombarderos norteamericanos realizó hoy la 45 incursión aérea sobre objetivos enemigos en el Vietnam del Sur, bombardeando exhaustivamente un reducto de municionamiento y avituallamiento del Vietcong.

Asimismo, fueron prácticamente machacados por aviones de gran borbardeo y caza-bombarderos estadounidenses otros objetivos.

Se ha informado que unidades del Vietcong lanzaron dos ataques contra posiciones ocupadas por tropas gubernamentales en el delta de Mekong, la pasada noche. Una de ellas, fué un golpe de mano sobre una aldea. Ambos ataques fueron rechazados.

Asimismo, sufrieron también bajas las fuerzas del Gobierno en una escaramuza con los guerrilleros comunistas, librada en el bosque la noche última al sur de Saigón. Las pérdidas humanas de las tropas leales en este encuentro se han calificado de "moderadas" en el parte oficial.

CONCILIO VATICANO

Fue aprobado el esquema de religiosos

El día 28 se celebrará la sesión pública

(INFORMACION EN PAGINA SIGUIENTE)

Se dirige hacia el Sol el cometa «Ikeya-Seki»

LOS TELESCOPIOS DE LA TIERRA ENFOCAN EL VUELO

Nueva York, octubre, 16 (Efe). — El cometa Ikeya-Seki se dirige hacia el Sol mientras los científicos de la tierra enfocan sus telescopios para observar lo que puede ser el espectáculo celeste del siglo.

El nuevo cometa, descubierto el pasado mes, pasará a unos quinientos mil kilómetros del Sol a las 5,05 (hora española) del jueves.

Después de haberlo visto por primera vez, los científicos calcularon que el cometa entraría en la corona solar, pero después de revisar esos cálcu-

(Continúa en la pág siguiente)

EL DESCANSO DE MR. JOHNSON

La fatiga de Johnson, Presidente de los Estados Unidos, que descansa al sol en su terraza, parece desaparecer con la vista de la encantadora Lynda, de dos años y medio, hija de su asistente, Jack Valenti. El Presidente norteamericano ha regresado muy pronto a sus labores, después de la intervención a que fue sometido.

BUENA COSECHA DE PIMIENTOS

Ribaforada, en la provincia de Navarra, es el emporio del pimiento. De los cuarenta y cinco millones de kilos que produce anualmente la ribera del Ebro, casi la cuarta parte se recogen en Ribaforada. Diariamente llegan a la báscula municipal los carros donde se pesan más de doscientas toneladas. Las ventas se efectúan por el sistema de puja, no faltando el intermediario que equilibra las diferencias. En estos días de recogida masiva. (Cifra.)

IDIOMAS

Modernos métodos Audiovisuales - Grupos reducidos
Enseñanza rápida - Profesores nativos
CLUB DE CONVERSACION PARA LOS ADELANTADOS
Academia Cots - SAN FELIO, 7

M.C.D. 2022

VIENE DE 1.ª PAGINA

Concilio Vaticano II

Ciudad del Vaticano, 16. (Efe). La 151 Congregación General se ha dedicado a la continuación del debate sobre el esquema de religiosos, que al final ha quedado aprobado como base del futuro documento definitivo.

Entronizó los Evangelios Monseñor Bartoli, Vicario Apostólico de Trípoli y ofició la Santa Misa el Padre Arrupe, General de los Jesuitas, por ser la víspera de la Beatificación del Siervo de Dios Padre Berthieu S. J. para cuya ceremonia, que se celebrará mañana han sido invitados por el Secretario General los Padres Conciliares.

El Cardenal Lercaro, Moderador de turno, concedió la palabra para intervenir en el debate sobre sacerdotes a 16 padres, entre ellos los ocho Cardenales siguientes: Lefebvre, Arzobispo de Bourges, (Francia); Ragambwa, Obispo de Bukoba (Tanzania); Roy, de Quebec (Canadá); Florit, de Florencia ;Heenan de Westminster y Primado de Inglaterra, Shehan, de Baltimore (USA); Rossi, de San Pablo (Brasil); Bea, de la Curia Romana. Los otros ocho, fueron los Monseñores: Klooster, Obispo de Surabaja; (Indonesia); Bank, Auxiliar de Gyor (Hungría); Leven, Auxiliar de San Antonio (USA); Zak, Obispo de Sank Polten (Austria); Fernández Conde, de Córdoba (España); Soares, de Veira (Mozambique); y Ndongmo de Nongsamba Camerun).

Todos ellos han elogiado en conjunto el esquema, con observaciones sobre temas de fondo en algunos casos, o detalles en su mayoría. En el primer aspecto se han centrado las intervenciones de los Cardenales Rugambwa, Florit, Sehan, así como la del Obispo africano Monseñor Ndongho. El primero ha insistido en la necesidad de explicar más claramente la naturaleza del sacerdocio y la relación específica que une al sacerdote con el sacerdocio de Cristo y ha pedido que se resalte más el valor apostólico y la eficacia misionera y universal de la vida sacerdotal basada en uno fe profunda y caracterizada por las virtudes evangélicas, para lo cual también es necesario adaptar el ministerio a la época actual. El Arzobispo de Florencia, refiriéndose a la "problemática" del sacerdote moderno, determinada por la crisis de obediencia y autoridad y por la soledad en que a veces se encuentra en medio de un mundo tan diverso, ha hecho notar que su solución está precisamente én la vida interior y unión con Dios en el sacrificio cuya práctica le dará fuerzas para ejercer mejor su ministerio. El norteamericano Sehan ha insistido también en la conveniencia de que el esquema resulte más "teocéntrico» para vitar el peligro de la llamada «herejía de la acción». Se ha referido también a las relaciones entre el sacerdote y el Obispo, pidiendo que se procure evitar toda forma de "episcopalismo". El Obispo africano Monseñor Ndongmo ha pedido que se insista más en la exposición de la naturaleza del sacerdocio, exposición que debiera preceder las dos partes actuales del esquema, las cuales serían como consecuencia de la doctrina tratada profundamente al principio.

En observaciones más particulares se han fijado principalmente el Cardenal Lefebvre, que echa de menos en el esquema una alusión a la paternidad espiritual del sacerdote; el Cardenal canadiense Roy, que se ha referido a la cooperación sacerdotal suprapparroquial; el Cardenal inglés Heenan que ha hecho algunas observaciones prácticas relativas a las relaciones de los sacerdotes con los seglares y entre sí, así como a la mejor distribución del clero para que el apostolado sea más eficaz; el Cardenal brasileño Rossi que, en nombre de 46 obispos, ha hecho observaciones al estilo demasiado exhortativo del esquema, pidiendo además se acentúe mejor la relación entre la vida y ministerio sacerdotales, adoptando aquélla a éstos segun las necesidades de los tiempos: Por último, el Cardenal Bea, que además de referirse también a la conveniencia de mejorar el estilo literario del texto y ordenación lógica, ha observado que, al tratar del celibato, no se debe olvidar que en la Iglesia oriental hay sacerdotes casados, por lo que debe hacerse también en el esquema una alusión a ellos, dando normas que les ayuden a llevar una vida perfecta en su estado.

De los otros oradores del día, seis han insistido en diversos puntos ya tocados en intervenciones anteriores, como la obediencia y otras virtudes específicas del sacerdote (los Prelados misioneros Klooster y Soares) el problema económico (Monseñor Bank, húngaro); la cooperación fraterna entre sacerdotes diocesanos y religiosos (Monseñor Zak, austríaco); las relaciones entre sacerdotes y el Obispo (Monseñor Fernández Conde, español y Barela, polaco). Por su parte, el norteamericano Monseñor Leven, se ha referido a un tema nuevo que el esquema olvida totalmente y cuya incorporación al texto pide con todo interés: El de la labor oscura ydifícil de los sacerdotes coadjutores de parroquias.

A la discusión seguirá un apéndice para los que habien en nombre de más de 70 cuando se reanuden las Congregaciones Generales. Los moderadores pusieron a votación la pregunta de rigor Si agrada a los Padres el esquema como base para el documento definitivo, después de haber sido recogidas las observaciones hechas durante el debate. El resultado de esta votación fue: votantes, 1.521; placet, 1.507; non placet, 12; Nulos, 2.

A continuación, el Arzobispo de Reims, Monseñor Marty expuso en nombre de la Comisión la relación conclusiva, agradeciendo las observaciones de los Padres y anunciando que las líneas directivas para la reelaboración del esquema, serán: 1. Se procurará armonizar las dos tendencias expuestas, sobre la naturaleza específica del Ministerio y vida sacerdotales, que unos basan en la consagración del sacerdote a Cristo. Operada por el Sacramento del Orden, y otros en la misión sacerdotal recibida por Cristo en el mismo sacramento: 2. Se acentuará la universalidad de la misión del sacerdote y su responsabilidad misionera: 3. Se tratará de dar más vigor a la exposición, acomodándola a las exigencias del apostolado moderno: 4. Se corregirá el estilo, dando mayor valor literario.

Al final de las tareas, Monseñor Felici recordó que el día 25 se reanudarán las Congregaciones hasta el día 29 y dió normas para la entrega de nuevas observaciones por escrito y para las intervenciones de quienes todavía piensen hablar sobre el esquema de sacerdotes en nombre de más de 70 Padres. Recordó asimismo que el día 28 se celebrará la sesión pública anunciada para la votación y promulgación de cuatro decretos.

ROGAD A DIOS EN CARIDAD POR EL ALMA DE

D.ª Isabel Villalonga Florit

(VIUDA DE PIERNAS)

Que falleció ayer a la edad de 75 años, en Palma, habiendo recibido los Santos Sacramentos y la Bendición Apostólica.

E. P. D.

Sus afligidos hermanos Sebastián, Ana, Francisca; sobrinos y demás familiares al participar a sus amistades tan dolorosa pérdida, les ruegan la tengan presente en sus oraciones y se sirvan asistir a las exequias fúnebres que se celebrarán en la Parroquia de Santa Catalina Thomás, a las 11 h. de la mañana y al funeral el lunes, a las 11 de la mañana en la misma Parroquia, por todo lo cual les quedarán sumamente agradecidos.

Casa mortuoria: Soldado Bestard Rotger, núm. 13.

No se invita particularmente.

El Excmo. y Rvdmo. Sr. Obispo de esta Diócesis, se ha dignado conceder indulgencias en la forma acostumbrada.

SOLIS EN NUEVA YORK

(Viene de la página anterior)

pues desde muy temprano por la mañana hasta altas horas de la madrugada del día siguiente, una serie interminable de citas ha exigido su presencia en una especie de «reacción en cadena» de entrevistas. En efecto, si un proyecto inical y oficial del viaje a los Estados Unidos había sido el de unirse a los embajadores de las Repúblicas hispanoamericanas hermanas en la fecha del descubrimiento de América (reunión a la que también asistieron los Ministros de Asuntos Exteriores de Portugal, Venezuela y Honduras) y asistir a los solemnes actos de clausura de la Feria Mundial que esta noche cerrarán para siempre el Pabellón de España, la estancia del Ministro a los Estados Unidos ha cobrado envergadura y alcance incalculables. Notable fue el impacto de las palabras que el señor Solís dirigió a los banqueros y comerciantes reunidos en el almuerzo de la Cámara de Comercio Hispano-norteamericana en Nueva York y a los que el Ministro declaró: «El futuro puede ser nuestro». Importantísima, también, la huella dejada por el señor Solís a su paso por Washington, en el curso de su entrevistas en el Departamento de Estado y el Departamento de Trabajo federal. «He sido constantemente solicitado a entablar el diálogo por dirigentes sindicales y empresariales», declara el Ministro.

Tan numerosas han sido, por cierto, las solicitudes, que el señor Solís ha tenido que modificar infinitas veces su programa para poder atender a tantas personas que deseaban hablar con él. «La exposición de la política española y sindical ha llamado poderosamente la atención en todos los círculos», me dice el Ministro, aclarando que las cuestiones que más interés han producido han sido la de la organización de Consejos de Empresarios y Trabajadores, la de la designación efectiva de sus Junta Directivas, y sobre todo también la de la presencia de los organismos sindicales en los varios planos de desarrollo de España. «Mis varios interlocutores, empresariales o sindicales —prosigue— han quedado particularmente impresionados por la estructuración de las organizaciones profesionales españolas».

Varios son ya los resultados prácticos de las entrevistas celebradas en estos últimos días por don José Solís, siendo así, por ejemplo, que ha habido ya ofrecimientos para iniciar nuevas operaciones comerciales con determinados productos españoles. En proyecto parece estar también una Convención de nuestro organismos que se dedican a la formación de dirigentes de empresas, cuyo objeto sería preparar el terreno para celebrar reuniones entre estos dirigentes y las asociaciones correspondientes americanas. En el próximo mes de enero, se trasladará a España un grupo de banqueros y comerciantes americanos deseosos de establecer contacto con agrupaciones españolas y organismos profesionales afines.

El viaje del Ministro a Estados Unidos se ha ido popularizando tanto en estos últimos días que si el señor Solís pudiera extender su estancia más allá de la fecha fijada para el regreso —mañana lunes— una prolongada presencia en esta orilla se convertiría en un diálogo ininterrumpido con representantes Sindicales y empresarios, políticos y diplomáticos. Si ello se debe sin duda al «descubrimiento de España» al que tan brillantemente ha contribuido el Pabellón levantado por nuestro pueblo en la Feria Mundial, no menos cierto es que la personalidad del Ministro, su vitalidad sin límites, su espontaneidad, su arrojo en la defensa de los valores españoles y su contagiosa humanidad y cordialidad, han logrado abrirle caminos incluso en terrenos generalmente vedados por la incomprensión, el recelo, el prejuicio. Como ya sucedió en muchas otras ocasiones y en muchos otros países, la agudeza de espíritu, la agilidad mental, y el humor también —humor que transforma toda entrevista en una reunión grata y cordial— el joven y dinámico Ministro español ha obtenido también aquí que se extendiera en los brazos que, en más de una ocasión, se mantuvieron cruzados.

Un solo motivo de melancolía se llevará el señor Solís a España cuando mañana por la noche emprenda el vuelo rumbo a Madrid: Saber que el Pabellón de España está destinado a morir bajo la piqueta y los «bulldozers» en los próximos días. Su deseo y afán —compartido por cuantos han participado en nuestra gran empresa— es mantener viva esta presencia de España que el Pabellón supo crear. Mas, ¿cómo dar carácter permanente a lo que podría ser tan solo efímero triunfo? La pregunta, difícil de contestar, inducirá sin duda al Ministro a redoblar sus esfuerzos para que, bajo una u otra forma, lo que está destinado a morir en «Flushing Meadows» resurja, como el Ave Fénix de sus cenizas, en otro lugar. Hace falta una «Casa de España» en Nueva York, un centro al que puedan acudir durante los años venideros, cuantos aprendieron amar a España a través de nuestro Pabellón y cuantos, sin tener la suerte de haberlo visto, supieron de nuestro éxito por la prensa, la radio, la televisión y sobre todo también los elogios infinitamente repetidos por la «vox populi» En cierto modo, el hecho de que la Feria se haya celebrado en «Flushing Meadows» podría ser feliz presagio. También se levantó allí el primer edificio de las Naciones Unidas Cuando la O.N.U. desapareció de «Flushing Meadows», lo hizo para renacer, más hermosa, más pujante, más vital que nunca a orillas del East River, rodeada por las banderas de 117 naciones.

EXITO SIN PRECEDENTES

Nueva York, 16. (De corresponsal de Pyresa, Guy Bueno). — A cuatro por frente, la cola que a últimas horas de la noche aún estaba formada ante el Pabellón de España en la Feria Mundial, daba casi la vuelta al inmenso edificio. Dentro, en el salón particular del Comisario General, Miguel García Saez, el Director del Instituto de Cultura Hispánica, don Gregorio Marañón, nuestra gran torero Luis Miguel Dominguín y un grupo de amigos, barajamos infinitas veces las varias posibilidades que abren a España para mantener vivo el éxito logrado aquí durante los últimos dos años. Si las fórmulas sugeridas varían, un denominador común une en camino cuantos han trabajado en el Pabellón o han conocido al Pabellón: «Esto —como dijo el Ministro Solís— no debe terminar en la nada». Físicamente, es difícil que pueda salvarse el edificio; tal vez sea mejor así, pues sería la melancolía de verlo morir agoniza lentamente, bajo la erosión del tiempo y de la incomprensión, lo que ha sido la vida de la Feria». Tal vez tenga razón Luis Miguel Dominguín al abogar en favor del desmantelamiento de esta hermosa casa, antes de verla amenazada de decrepitud. «Mota —me dice— porque sé que te gusta ver morir». La frase, sin duda, refleja el horror que sentiríamos ante una lenta agonía del Pabellón de España. Pero el hecho es que no hace falta que se mantengan estas paredes para conservar vivo no solo el espíritu que aquí se materializó, sino permanentes también las conquistas morales y materiales, el prestigio y de comercio, que se lograron. Pru ba evidente de ello es el hecho de que el Director del Instituto de Cultura Hispánica, don Gregorio Marañón, entregará esta noche, sábado, a la «Organización de los Estados Americanos» la hermosa estatua de Isabel la Católica que durante dos años recibió a 22 millones de habitantes a la entrada de nuestro Pabellón, y que simbolizará perpetuará el recuerdo de una etapa, ante las Repúblicas Hispanoamericanas hermanas, en la sede del Organismo en Washington, Y prueba también el hecho de que en estos últimos dos años una variedad infinita de productos españoles se ha abierto paso en el mercado norteamericano. La prueba sobre todo el hecho de que, de repente, toda América ha puesto a hablar de España en términos de admiración y de comprensión, con acentos que jamás fueron oídos antes. Es a mantener vivo este clima, a lo que España deberá dedicar ahora incansablemente sus esfuerzos.

Gleen llegó a Madrid

(Viene de la página anterior)

menzó con unas palabras del Embajador norteamericano, quien, después de darle la bienvenida, dijo que España es el único país que ha sido visitado por tres astronautas norteamericanos, en vez de por dos o por uno como otros países. Manifestó el Embajador que para él era un placer ver al primer astronauta norteamericano en España, país que había hecho posible la gesta de aquel gran explorador que fué Cristóbal Colón, quien, si hubiera vivido en esta era espacial, seguramente no hubiera permanecido ajeno a estas aventuras espaciales. Añadió que la visita del matrimonio Gleen a España simboliza el espíritu de unión y de amistad que debe reinar en los corazones de todos los hombres, especialmente de los jóvenes, a quienes más atre la aventura espacial.

UN SALUDO DE JOHNSON

Antes de comenzar el interrogatorio de los periodistas, Gleen dijo: "El Presidente Johnson me manifestó su deseo de que saludara de su parte a todas las personas que vaya viendo en este viaje de buena voluntad, cosa que hago complacido. Otro deseo suyo es que haga partícipe a los demás del importante asunto de las investigaciones espaciales. Por eso en mi viaje he tenido especial interés en celebrar reuniones y conferencias que contribuyan a dar información sobre estos proyectos de vuelos y sus consecuencias.

Espero —añadió Gleen— conocer al máximo número de personas en estos cuatro días que voy a permanecer en España".

TUVE MIEDO

Un periodista comenzó preguntándole si creía que había sido Colón el descubridor de América, a lo que Gleen contestó que él así lo creía. Luego, contestando a otra pregunta, manifestó que se sentía feliz de ser astronauta y el primer norteamericano que había viajado alrededor de la Tierra. Esto le había proporcionado enormes satisfacciones. "El vuelo que realicé alrededor de la Tierra —dijo— representó par mi personalmente la culminación de una serie de enormes trabajos, preparación y sacrificios". Preguntado si había sentido miedo durante el vuelo, contestó que, desde luego, había sentido miedo, pero que lo importante para él era no el tener o no tener miedo durante el vuelo, sino el que ese miedo no se apoderara de él y lo incapacitara para realizar a la perfección su difícil misión. Y añadió: "Yo no dejé que el miedo que sentía se apoderara de mí".

Respecto a su retiro como astronauta, manifestó que antes de tomar tal decisión, había consultado con el Director de la NASA y que ya antes, incluso, había trabajado en Cabo Kennedy como consultor, es decir, en trabajos distintos a los de astronatuta. Dijo que había considerado mejor retirarse de los vuelos, más que por otra cosa, porque, cuando el proyecto "Apolo" llegue a su fin, a su punto más importante, él tendría ya cincuenta años, y que a esa edad no le parecía muy conveniente ni apetecible andar por el espacio metido en una cápsula. "El Director de la NASA —añadió— consideró que yo estaría mejor en otros puestos la misma"

SANO COMO UN ROBLE

Sobre supuestas lesiones, como consecuencia de su vuelo, manifestó que ni ahora, años después de su aventura espacial, había sentido la más mínima lesión física, insito en que no había pasado de ser un simple accidente casero. Resbaló en el cuarto de baño y se dió con la cabeza en el borde de la bañera. Había dejado la política debido a que los médicos le dijeron que como consecuencia de aquella caída, tendría que permanecer de diez a doce meses en un hospital.

Dijo que no pensaba volver a la política, y que si pensó dedicarse a la misma era porque había considerado que sus conocimientos espaciales serían de utilidad para el congreso en Washington.

Un periodista le preguntó cuando creía que el hombre podría llegar a la Luna. Respondió que, si el proyecto "Apolo" marcha bien, podría ser realidad este viaje para 1970. Dijo que depende sólo de una serie de experimento sespaciales, que son necesarios para completar la obra realizada por la ingeniería espacial. Sobre si serían los americanos o los rusos los primeros en llegar, respondió que sólo conocía los proyectos de su país, que no mantenía tanto secreto en ello como los rusos.

Un periodista le preguntó sobre si su aventura espacial representaba una línea decisiva en su vida, a lo que respondió también su esposa, diciendo que efectivamente su vida se encontraba ahora como marcada en dos partes antes y después de su vuelo alrededor de la Tierra.

Terminada la rueda de prensa Gleen y su esposa subieron al automóvil del Embajador, acompañado de éste y su esposa.

QUIERE VER TOREAR

Madrid, 16. (Pyresa).— El astronauta John Gleen y su esposa que se encuentran en Madrid, en visita de cuatro días, han cenado esta noche en la residencia del Embajador norteamericano, invitados por el mismo y su esposa.

Mañana a las diez ambos matrimonios asistirán a los servicios religiosos que tendrán lugar en la Iglesia anglicana de Madrid. Seguidamente, marcharán a visitar Toledo Gleen ha manifestado que tenía grandes deseos de ver el cuadro "El entierro del Conde de Orgaz", del Greco, a quien admira mucho desde sus tiempos de estudiante. Comerán en la ciudad imperial y por la tarde asistirán a una corrida de toros en Madrid Gleen ha manifestado también que tiene grandes deseos de ver torear. Gleen y su esposa se hospedan en un hotel de Madrid.

El cometa «Ikeya-Seki»

(Viene de la página anterior)

los, han llegado a la conclusión de que no será así, pues pasará lo suficientemente cerca del Sol como para causar trastornos celestes.

«Lo que ocurrirá no se sabe con certeza», ha dicho el astrónomo norteamericano, doctor Kenneth Franklin, del Planetario Hayden, de Nueva York.

«Realmente no sabemos demasiado —dijo—. Lo mejor para predecir lo que puede hacer un cometa es mirar al pasado».

En 1882, otro planeta siguió un recorrido casi igual que el que sigue el Ikeya Seki. Fue visto a simple vista unas dos semanas antes de que alcanzase su punto más cercano al Sol. Era tan brillante que a mediodía se le pudo ver cerca del Sol.

Los científicos han predicho que el nuevo cometa será tan brillante como el de 1882.

Cuando el cometa de 1882 pasó cerca del Sol comenzó a enfriarse. Se rompió en una docena de fragmentos que se extendieron en fila en unos 150.000 kilómetros a través del espacio, pasando a llamarse el cometa de la Hilera de Perlas.

El doctor Franklin ha dicho que el nuevo cometa puede brillar tan intensamente cuando pase por el Sol. «Por otra parte —dijo— puede destruirse».

ROGAD A DIOS EN CARIDAD POR EL ALMA DE

Don JUAN ARBONA ARBONA

Que falleció ayer, a la edad de 81 años, en Sóller, habiendo recibido los Santos Sacramentos y la Bendición Apostólica.

E. P. D.

Sus afligidos: hijos Rosa, Juan, Cristóbal y Magdalena Arbona Trias; hijos políticos Julián Vicens Estarellas, María Colom Coll y Susana Allougle; nietos María, Magdalena y Antonio Juan Vicens Arbona, María Magdalena y Juan Arbona Colom, Magdalena Arbona Allougle; sobrinos y demás familiares al participar a sus amistades tan dolorosa pérdida, les ruegan le tengan presente en sus oraciones y se sirvan asistir al entierro hoy, domingo, a las cinco y media tarde; funeral, a las siete y media, en la iglesia parroquial de Sóller, por todo lo cual les quedarán sumamente agradecidos.

No se invita particularmente.

Casa mortuoria: Cristóbal Pizá, 23. - SOLLER.

El Excmo. y Rvdmo. Sr. Obispo de esta Diócesis se ha dignado conceder indulgencias en la forma acostumbrada

IMPORTANTE

LIQUIDACION TOTAL EXISTENCIAS DE MADEJAS DE PURA LANA A 5 PTAS. EN LA FABRICA. CALLE BALTASAR VALENTI, 55 — PALMA. (FRENTE LA IGLESIA VIVERO)

OBJETOS REGALO

CREACIONES «GRAN CHIC»

Representante exclusivo en Baleares: ANTONIO QUETGLAS ROTGER

TELEFONO 22874

FRIGORIFICOS PARA APARTAMENTOS PRECIOS SENSACIONALES

últimos modelos. 5 años de garantía. Escribir al nº. 7509 del apartado de Correos 12.176 de Barcelona.

M.C.D. 2022

SECCIONES FIJAS

¡buenos días!

LA «TOURNEE» DE JARDIEL

Vuelve Jardiel Poncela con uno de sus mejores libros, el titulado "La "tournée" de Dios", libro que nadie iba agradecerle a su autor, libro que le proporcionaría no pocos disgustos, pero que, pese a todo, podía tenerle orgulloso, o, por lo menos, satisfecho de haberlo escrito.

Es mucha la gente que le puso veto al libro, creyéndole de entrada, pese al aclaratorio prólogo del autor, un libro antirreligioso. Jardiel no era anti nada, y, por descontado, era un ser muy inteligente y sensible. Y un ser así, es muy difícil que no tenga, escondida entre los pliegues de su alma, una viva preocupación espiritual.

El libro, ésto sí, apareció en un momento de grave alboroto, de terrible crisis y en el país. El cotarro político había dividido de mala manera a la gente, y nadie estaba para entenderse con nadie. No se necesitaban palabras de paz, de vieja sabiduría y de concordia. Se querían tiros. Y los hubo, y en grande, como un castigo para todos.

Ahora, en cambio, se puede leer y pensar con este libro, estrepitosamente divertido y profundamente triste como tantos del autor de "Amor se escribe sin hache". Porque no hay duda que Enrique Jardiel Poncela era un hombre dado a la melancolía, dado a dejarse herir por las víboras de turno y sentirse solo en medio de los caimanes. Los caimanes literarios, resentidos y envidiosos, no dejaron nunca en paz a Jardiel. Le persiguieron y le hicieron enfermar, hasta que se precipitó un desenlace que pudo haber tardado muchísimos años.

Pero, el éxito sólo lo saben perdonar muy contadas almas generosa. Y Jardiel fue, ampliamente, un hombre de grandes, extraordinarios éxitos.

Ellos, los triunfos, tuvieron la culpa de muchísimas cosas. Sin los éxitos, para referirnos a una en concreto, Jardiel hubiera sido un hombre de producción más pulida, menos extensa, pero más intensa. Su facilidad, su fantasía, su no poner barreras ni límites a su

escritura, fue la culpable de una obra desparramada y, a veces, caótica. "La "tournée" de Dios", sin embargo, se lee ahora con gusto, y gracias a ella se comprende mejor a su autor, hombre de un humor desgarrado y muy nuestro.

Juan BONET

"La "tournée" de Dios", de Jardiel Poncela, Ediciones AHR, Barcelona 1965, edición íntegra.

cojuelo — Banco de los pobres

RECAUDA Y PAGA ESTO EL

EL ESCRITOR DE CAFE

Se han perdido los escritores de Café. Bueno, se han perdido el café, café, los Cafes y los escritores de Café. Los Carrére, los Carretero, los Ruano. Aquí, en Palma, también se daba el escritor de Café. Hoy solo nos queda Joaquín Verdaguer, el autor de «El arte de fumar en pipa».

En mis tiempos madridistas no había Café sin escritor. En la granja «El Henar», don Ramón de Valle Inclán, el de las barbas floridas, escribía sus Esperpentos sobre el velador hasta que llegaban sus tertulianos admiradores y le provocaban a hablar mal de don Jacinto Benavente. También por los veladores del Pombo han pasado firmas conocidas. En este Café literario otro famoso Ramón dejó, como luciérnagas, sobre el mármol, sus famosas greguerías.

Pero en «El gato negro» fue donde conocí por vez primera a los «vendedores de versos» Por dos reales podíais adquirir una ristra de versos. Guardo algunos.

A mi la vida me importa
lo que al gato la sardina.
Quisiera mi vida minina
con la sardina en la boca.

El hambre ha tenido siempre una propensión a la poesía.

Mi Café preferido era el de «La Unión», de detrás del Teatro Real, eternamente cerrado. Cogía cerca de mi casa de huéspedes, en la ronda de Santa Catalina, donde un día se me discutió que «tiquis miquis» era una expresión mía vernácula. El animador, en aquel Café, era un músico ciego, que aporreaba un piano. Al final del concierto, su lazarillo —una niña canija— nos pedía la merced.

Escribí muchas cuartillas en el Café de «La Unión», al margen del Derecho Civil de don José Castán Tobeñas, Presidente que luego ha sido del Tribunal Supremo. Para hacer memoria de los temas hacía mis sinopsis en verso. Pero acababa por cerrar el texto y escribir a mi talante.

Al escritor de Café le concentraba la mente el murmullo de las conversaciones, las notas musicales, los golpes de las fichas de dominó. Y le ex-

(Continúa en la pág. siguiente)

diganos Vd. algo

DON FRANCISCO ZAGALA

«Era la época de los «valientes» profesionales»

Don Francisco Zagala «El Rubio», es un antiguo y muy querido amigo del periodista, persona popularísima en Barcelona, especialmente en el famoso «Paralelo», donde lleva trabajando muchísimos años. Barman de profesión, ha servido a las personalidades más destacadas de la política, las letras y las artes, y su desinteresada ayuda a los artistas jóvenes es poco menos que legendaria.

—¿Quién es más popular que usted en el Paralelo?

—Solo dos personas la Bella Dorita y Julio Trillas «Gaona»

—¿Vacaciones en Mallorca?

—Siempre creo que serán las últimas... Mallorca tampoco es lo que antes era... Todo cambia.

—Hábleme de los tiempos de apogeo de la calle del Conde del Asalto.

—Hombre, usted también los puede recordar un poco, aunque no alcanzó la época fuerte del juego: Había el «Edén Concert», «Montecarlo», Pompeya», y otros muchos establecimientos famosos en aquel barrio.

—¿Era la época de los «valientes» profesionales?

—Exacto... Eso no lo ha conocido usted.

—Pero he oído contar algo...

—Para mi el más famoso fue «El Maño», a quien mataron en la Rambla, frente al Teatro del Liceo... Tuvieron que ser cuatro, con cuatro pistolas.

—¿Cuál era la obligación «profesional» de los «valientes»?

—Hacer guardar el orden, a base de flamenquería, en los establecimientos que trabajaban... En aquel tiempo estaba de moda la bravuconería y la mayoría de hombres que frecuentaban las casas de vicio sentían necesidad de ser jaque-

(Continúa en la pág siguiente)

Tertulia en la PLAZA MAYOR

COLEGIOS

—¿Y tú, querido Pagasamaliano, qué opinas?

—Te contestaré con el Evangelio.

—Dale cebollas.

—«Por sus obras les conocereis».

—¿A qué obras te refieres? ¿A las culturales?

—No. Me refiero a las que caen dentro del ámbito del Sindicato de la Construcción.

MATRICULAS

—Por cierto que (ya que no hablamos de la enseñanza oficial) te diré que mi hijo ha tenido que pagar matrícula doble en la Universidad donde estudia.

—¿Por qué?

—Porque ya había transcurrido el plazo para hacerlo.

—No hay que descuidarse.

—No se trata de descuido sino de la pésima organización que existe en este apartado de la burocracia universitaria.

—Explícate.

—Pues que el chico no pudo matricularse dentro del plazo normal porque todavía es la hora que han de notificarle las notas obtenida en los exámenes de septiembre.

—El excesivo retraso en la notificación de las calificaciones es otra de las deficiencias de la enseñanza oficial que deben corregirse con urgencia.

TEXTOS

—¿Sabes tu si en los ingresos (ya sabemos que insuficientes) que obtienen los colegios de pago figura la insignificante partida del porcentaje del treinta, treinta y cinco y a veces del cuarenta por ciento de comisión que perciben sobre el precio (ya sabemos que irrisorio) de los libros de texto?

—Yo solo sé que no sé nada (a pesar de los libros de texto).

—¡Maaaascle tú!

LENGUAJE

—Si a Cervantes se le hubiese presentado un «caballero andante» diciéndole: «Soy el chófer del autocar del hotel y vengo a recoger a los futbolistas que han de tomar el avión que sale dentro de una hora del aeropuerto». ¿Qué hubiese dicho el inmortal autor del «Quijote»?

—Hubiese tratado al productor de malandrín y, a lo peor, se hubiese vuelto loco

IDIOMA

—Conocozco a una sueca casada con un murciano que habla el mallorquín perfectamente.

—¿Quien? ¿El murciano?

—No. La sueca.

BRINDIS

—La otra noche, en un banquete que se celebró en un hotel, unos comensales extranjeros, en vista de que no había lava-frutas, «rebetjaren»

(Continúa en la pág. siguiente)

UN PIE PARA ESTA foto — Sábado en las Avenidas

Todos los momentos, todas las ocasiones, y todos los días, son buenos y oportunos para repetir la gran verdad de que la Ciudad se nos está quedando pequeña a pasos agigantados. Y todas las «fotos» también. Esta de hoy, nos trae un aspecto sabatino de las Avenidas. Hay orden en el tráfico y en la circulación de las gentes, y hay auténticas multitudes que van y vienen, y atraviesan la calzada y transfiguran totalmente el aspecto de esta vía. No hay que retroceder muchos años para recordar unas Avenidas desiertas casi siempre, alejadas del centro de la Ciudad, pobladas tan solo en determinadas fechas y a determinadas horas por «puestos» o payeses. Ir a las Avenidas, era poco menos que rozar la periferia urbana, y los «bares» allí emplazados podían permitirse el lujo de organizar conciertos en las terrazas y hasta bailes en el paseo por el que tan pocos paseaban.

Quizás de todas las zonas, esta de las Avenidas y el Paseo Maritimo, sean las que más acusan de elocuente manera, con ejemplo constante el fabuloso crecimiento de la Ciudad que —digámoslo una vez más— se nos está quedando peligrosamente pequeña. — F. J. J.

(Foto «Juanet»)

COPLAS SIN MALICIA

Un entrenador doctor

Al fútbolista lector
hoy conocer le interesa
que a la «escuadra cordobesa»
la prepara un gran doctor.

Quien tiene médico, es norma
que se halle sano y potente.
Quiero decir que su cliente
debe hallarse en buena forma.

El «once» cordobesista
con un doctor se presenta,
y el Mallorca solo cuenta
con Juanito el masajista.

Y ¿qué será de nosotros
si nuestro equipo rendido
se ve a mitad del partido,
y ellos corren como potros?

Aunque al Córdoba no ultraja
que lo entrena un buen doctor,
yo me imagino, lector,
que eso es jugar con ventaja.

Mañana diré sereno
si al Córdoba no vencimos:
En esta ocasión, morimos
en las manos de un galeno.

GIL ARRIFATO

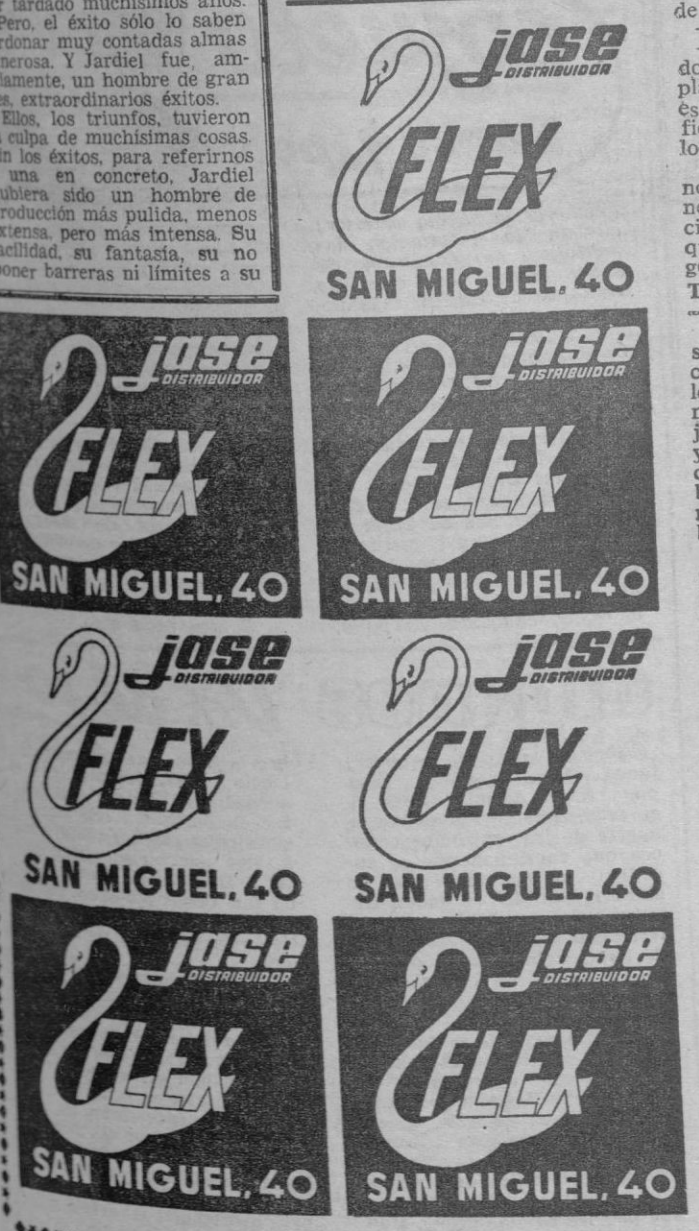

Cultura General

(EX-DIRECTOR ACADEMIA COTS)

HUERTOS, 36 Pral.
(JUNTO VIA ROMA)
TEL. 32092 (PROVISIONAL)

ABIERTO HASTA LAS 10 DE LA NOCHE

a. Marín

COMERCIO - IDIOMAS

PARA OBTENER EL DIPLOMA NUESTROS ALUMNOS PODRAN EXAMINARSE EN BARCELONA. A TAL EFECTO CONCEDEREMOS BOLSAS DE VIAJE A LOS ALUMNOS CAPACITADOS

M.C.D. 2022

AEROPUERTO

Día de actores y Agentes de Viajes

A pesar de que el día se presentó muy dorado, muy veraniego el movimiento no estuvo en esa misma proporción. A las cinco de la tarde, por ejemplo, que suele ser una hora estratégica para sábado tanto la sala de pasajeros nacionales como la de internacionales, mostraba trechos vacíos.

También hubo momentos en que la densidad era igual a la de los sábados del mes pasado, por ejemplo, pero faltó continuidad para parecerse totalmente este sábado con los anteriores.

En términos generales, que estos sábados otoñales presentan características similares a las del clima. En estos días se puede ver con más tranquilidad a los que vienen y van, sin tener que correr de un lado a otro. Aunque aun así, hay momentos en que se presentan dos cosas a la vez y hay que repartirse para cubrirlas.

ACTOR

En un avión de la BEA además de llegar un alto cargo de esta compañía, que más tarde comió en el Pequeño Mundo, mientras trataba asuntos relacionados con su empresa; llegó el actor británico Thorley Walter a quien seguramente habrán visto en algunos papeles humorísticos

El señor Walter ,alto, vestido de azul, rubio, sonriente, es además de buen actor, buen viajero; presentó un pasaporte cuajado de sellos de diferentes países, lo que demuestra su actitud para desplazarse de un lugar a otro.

POR UN PELO

En la madrugada creo que serían las cuatro de la mañana llamaban por los altoparlantes a Cary Grant. Yo por supuesto, pueden estar muy seguros de que no me iba a presentar a averiguar si el famoso actor de Hollywood estaba en Palma o no, porque a esas horas había entrado en el séptimo sueño.

Pero como siempre dejo la comisión de mi representación a alguien, esta vez mi espía particular se llamaba Miquel ,y cogió al vuelo la circunstancia, como corresponde en un aeropuerto.

Total que había una breve, ligerísima y lamentable equivocación. Se llamaba al señor Gary Grant, y no al señor Cary Grant, que es el actor de cine. Para otra vez será.

OTRO GRUPITO

Uno tras otro vienen los grupos de agentes de viaje a visitar la isla Ayer el señor Rosty de Ultramar Express, esperó a un conjunto de agentes de viajes alemanes, para hacerles embarcar de inmediato en otro avión que les llevaría a Ibiza.

Después de un par de días en la isla vecina, estos señores regresarán a Mallorca. Y entonces recorrerán nuestra isla, harán anotaciones, cambiarán impresiones, y luego se marcharán, conocedores del producto que venden durante los doce meses del año a sus respectivos clientes.

ACCION

A la voz de «acción» un cameraman alemán, alto, rubio serio empezó a filmar en las puertas del aeropuerto. Se trataba de tres o cuatro miembros de la TV alemana, y de realizar una serie de films para dicha empresa.

Frente a ellos, o frente a la lente, se hallaba una señora ataviada de invierno, con aspecto de esquimal. Al poco rato, dos señoritas en short cruzaban ante la cámara y la señora «esquimal».

El ingenio mallorquín apareció súbitamente, y preguntó: «¿Y cómo harán para filmar el calor?». El cameraman no se inmutó Parecía que tardaba en dirigir la broma. Su respuesta fue sobría: «Antes de proyectar la película se pedirá que enciendan las estufas»

La filmación continuó en otro ambiente.

CORDOBA-VALENCIA-PALMA

A las dos y media ya tenía a los jugadores del Dr. Toba en el aeropuerto y por supuesto también al Dr. Toba. Habían venido en avión procedente de Valencia, y la noche anterior realizado por carretera el recorrido Córdoba Valencia.

Hablé con el Dr. Toba de fútbol, pero no de la Liga. Porque en las páginas deportivas hallarán una entrevista completa en la que vierte opiniones sobre el partido de mañana.

Me contó de sus andanzas por Sudamérica —Caracas— y por Centroamérica —San José de Costa Rica—. Me habló de que tiene una hermana religiosa en Lima (Perú), justamente en el barrio donde yo vivía. Y me confió que tenía mucha fe en Jara como jugador efectivo.

Mientras conversábamos me presentó a un colega cordobés, Rafael Muñoz, que firma sus crónicas con el seudónimo de Leafar.

FORMENTOR

Procedentes de Ginebra, llegaron dos pasajeros de nacionalidad peruana y un tercero, que aunque suizo vive en el Perú desde hace 36 años. Se trataba del señor Max Reiser y de dos de sus hijos.

El señor Reiser es Director-Gerente de la Casa Reiser y Curioni, una de las firmas limeñas más importantes. Y se halla ahora en viaje de vacaciones por todo Europa. Durante el tiempo que pasé en Mallorca vivirá en Formentor.

CINCO

Me entretuve en contar el número de aviones que llegaban vacíos, sólo para recoger pasajeros, o que apenas si traían tres o cuatro personas. Llegaron hasta cinco, y dos de ellos, no traían a nadie.

Posiblemente si hubiese controlado las veinticuatro horas del día se llegaría a contar más de la media docena de aviones, cuya finalidad es exclusivamente la de venir a recoger pasajeros.

Y justamente en uno de estos aviones que llegó sin gente, embarcó, con destino a Francfort para asistir al matrimonio de un piloto de Condos, el señor Company, de la misma compañía de aviación.

ATENCION

Tal como ocurrió lo cuento, o diría mejor, tal como me lo contaron lo refiero. Resulta que una de las ánforas de Caritas donde se depositan voluntariamente óbolos, no se en que circunstancias se cayó y se averió de consideración. Las monedas aparecieron sobre las baldosas y se hizo menester la intervención del servicio interno del aeropuerto para tratar de reparar la avería.

Aunque todo ha quedado en perfecto orden, sería conveniente que los directivos de Caritas se llegaran hasta Son San Juan, tal vez sea necesario hacer un cambio de ánforas.

Y vuelvo a comunicarles mi opinión sobre este mes. Ha comenzado a aflojar, como ya era de esperar. Pero no de una manera vertical, la caída es lenta, paulatina, tal vez estos estertores de la temporada dure no unos días sino unas pocas semanas. Octubre y algo, alguito, de Noviembre. Hasta el martes.

COCO MENESES

FRANCES, INGLES, ALEMAN, etc.

Método intuitivo y práctico.

GARANTIZAMOS BUENAS COLOCACIONES A NUESTROS ALUMNOS.

ACADEMIA GAMUNDI

C/. San Miguel, 141

Teléfono 22148

CENTRO DE ESTUDIOS PRACTICO-MERCANTILES

(ambos sexos)

Baleares

El periódico de más circulación en el Archipiélago

Redacción y Dirección
Paseo de Mallorca s/n
Administración
calle Danús nº 7
Apartado Correos 22
Teléfonos:
Redacción: 35940
Administración: 41745

agenda

RADIO

RADIO JUVENTUD DE BALEARES (INCA)

1.106 Kcs

Programa para hoy:

8: Apertura. Indice de audiciones. Evangelio del día. Editorial; 8,10: Almanaque; 8,15: Buenos días, España; 8,25: Guía para el ama de casa; 8,30: Melodías en la mañana; 9: Ventana al mundo (Del Diario "BALEARES"); 9,15: Voces de ayer, famosas hoy; 9,30: La noticia comentada; 9,35: Fragmentos inmortales; 9,40: Opine usted; 9,45: Clave de sol; 10: Retransmisión de la Santa Misa; 11: Radio Club; 11,30: Radiosistema; 12: Angelus; 12,02: Cita de mediodia; 13: Mensaje de amista; 13,30: Ultima hora deportiva; 13,45: Heliodor y Gundemaro; 14: Mallorca, actualidad e Inca moy; 14,10: Microdisco; 14,15: Aperitivo musical, 14,45: Otoño y humo; 14,30: Diario hablado de Radio Nacional; 14.45: Olimpiada: 15,00: Discoparada; 15,45: Candilejas; 16,30: Radiosistema; 17: Domingo deportivo español; 19: El Rosario en familia; 19,30: Pista de baile; 20,20: Mensaje de amistad; 21: Marcador deportivo; 21,30: Radiodeportes; 21,45: Lluvia de estrellas; 22: Diario hablado de Radio Nacional; 22,25: Una voz en la noche; 22,30: El mundo y sus cosas; 22,35: Disco- actualidad; 23,35: Concierto sinfónico; 24: Despedida. Oración y cierre.

RADIO MALLORCA

1.450 Kcs.

Programa para hoy:

7: Apertura. Señales horarias. Programas del día; 7,02: Música al despertar; 7,20: Emisión "Adveniat regnum tuum"; Santo Rosario y Noticiario Católico; 7,50: Intermedio; 8: Matinal Cadena Ser; 8,30: Música y noticias; 9: Desde la Quinta Avenida; 9,15: Temas del mundo; 10: Onda poética, 10,15. Ritmos al sol; 11: Ondas infantiles; 1,30: Para Vds. amigos; 11,55: Servicio Meteorológico Nacional; 11,58: La hora del Angelus; 12: Emisión "Adveniat regnum tuum», Sta. Misa para enfermos e imposibilitados; 13: Emisión de solicitados; 13,30: La emisión de Queta y Teo; 13,45: Hoja de calendario; 14: Hora exacta. Carteleras; 14,01: Noticiario de actualidad; 14,06: Ultima hora deportiva; 14.16: Torrebruno en la sobremesa; 14,30: Radio Nacional de España; 14,45: Noticiario local; 15,10: Sorteo y apartado; 15,15: Me lo dijo Pérez; 15,30: Cancionero español; 16: Mientras llega el fútbol... ¡ritmo!; 16,30: Carrusel deportivo; 19: Todo para los chicos; 19,30: Novedades en la discoteca; 20: Hora exacta. Santoral para mañana; 20,02: Lluvia de estrellas; 20,17: Música española; 20,30: Crónicas deportivas; 21,05: Resumen de la jornada deportiva; 21,30: El micrófono en el "Luis Sitjar"; 22: Radio Nacional de España; 22,15: El micrófono en el ruedo; 22,30: Emisión semanal de radioteatro; 24: Lectura de los programas para mañana y cierre de la emisora.

RADIO POPULAR

1.340 Kcs 223,8 m.

Programa para hoy

8: Apertura; 8,03: Oración de la mañana; 8,05: Buenos días; 8,30: Radiosistema; 9: Orquesta de (Varias); 9,15: Radiosistema; 10,30: Carlitos, Pochito y los niños; 12: Angelus; 12,05: Música de España; 12,30: Mosaico; 13,30 Trabajador; 14 Mater Misericordiae; 14,15 Notas y avisos; 14,30: Radio Nacional de España; 15: Discoteca revuelta; 15,30: Los toros. Avance de la corrida; 15,35: Discos para Vd.; 16: Orbita Alfa 65; 16,30: Concierto en ritmo; 17: Estadio; 19: La hora de los niños; 19,30: Selecciones bibliográficas; 19,45: Clásicos para todos; 20,15: Jornada deportiva; 20,30: Crónicas especiales; 20,45: Santo Rosario; 21,05: Rondaia Mallorquina; 21,45: Radio Vaticana; 22: Radio Nacional de España; 22,20: Más allá de las estrellas; 22,25: Los Toros. Comentario a la corrida; 22,30: Música para soñar; 23: Concierto dominical; 24: Buenas noches y cierre.

TELEVISION

Programa para hoy

PROGRAMA MATINAL

10,15: Carta de ajuste; 10,30: Buenos días; 11.00: Retransmisión de la Santa Misa; 11,30: Concierto; 13,05: En directo, retransmisión deportiva.

SOBREMESA

14,00 Avance de programas; 14,02: El Día del Señor; 14,25: Tele-Club; 14,50: Perfil de la semana; 15,00: Telediario; 15,30: Secuencia; 16,00: Teledomingo.

INFANTIL

18,30: Día de fiesta.

TARDE

19,30: Avance de programas; 19,32: Bonanza.

NOCHE

20,30: Reina por un día; 21,30: Telediario; 21,45: Tiempo y hora; 22,15: Sesión de noche (película de largo metraje); 23,45: Telediario, el programa de mañana, despedida y cierre.

EL TIEMPO

PREVISION PARA BALEARES Y MEDITERRANEO OCCIDENTAL

Grandes claros, alternando con alguna nubosidad, aumentando por la tarde. Marejadilla, con vientos flojos de Levante.

OBSERVACIONES

Temperatura máxima: 25 grados a las 12,30 horas de ayer.

Temperatura mínima: 13 grados a las 5,30 horas de ayer.

Humedad relativa: 76 por 100

Insolación: 9 h. 30 m.

FARMACIAS DE TURNO

(De 9 mañana a 10 noche)

Aguiló Pomar P. Bartolomé Pou 52. Tel 51215; Antich Salom Arturo Rizzi 78 Tel 13147; Calatell Sindicato 135 Tel. 11046; Femenias Calvo Sotelo, 212 Tel 30610; Florit Eusebio Estada 101 Tel 50578; Frau, Cerdá 1. Tel 31626; Ginestra, S. Miguel 57 1 11127; (o) Nadal Plaza de Cort 2 Tel 12636; Plaza, Monserrat, 12. Tel. [illegible] Rosselló Simonet Son Espanolet 26. Tel 30828; Torres Jaume Aragón 335 Tel. 23360; Vaquer Jaime II 107. Tel. [illegible]

Abierta de 10 noche a 9 mañana

(o) Planas, San Nicolás 3. Tel. 23493.

Abiertas hasta las 12 de la noche

Aguiló Pomar, Padre Barnabé Pou, 52; Frau, Cerdá, 2 (Santa Catalina).

(o) Tienen servicio de oxígeno

SEGURO OBLIGATORIO DE ENFERMEDAD

Servicio Urgencias Medicina General Palma —Excepto Suburbios—

Diario nocturno: de 9 noche a 9 mañana.

Domingos y festivos: de 9 mañana a 9 noche.

En Residencia Sanitaria S.O.E. (Son Dureta)

Teléfonos: 30946 . 30947 . 30948

SERVICIO MEDICO DE URGENCIA

Del Colegio Oficial de Médicos

SERVICIO PERMANENTE

Vía Roma 29 Teléfono 11213

CUPON DEL CIEGO

549

Tertulia en la PLAZA MAYOR

(Viene de la página anterior)

las uvas en su copa de champán.

—¡A falta de ribelletes, bones son copes!

—Pero después vinieron los discursos y los brindis y los extranjeros, respetuosos con las fórmulas nórdicas tuvieron que beberse la «colada» de un solo trago y con los detritus.

—¿Sin pestañear?

—Sin.

NUMEROS

—Para tranquilidad de los abencerrajes del deporte vuestra, te diré que sin la intervención de ninguno de los dos deportistas, es decir, sólo contabilizando la puntuación conseguida por los intelectuales en ambos encuentros, hubiéseis ganado a los navarros por catorce a once.

—¡Dios te lo pague, bello doncel!

GAFIM

cojuelo

Banco de los pobres

RECAUDA Y PAGA bajo el

(Viene de la página anterior)

citaban la inspiración las pantallas de televisión de aquel tiempo, que eran las ventanas de cristal, reflejando escenas de la calle.

Y la péndola. El escritor de Café tenía que ser por fuerza pendolista. No era cosa de llevarse la máquina de escribir al Café.

Sería curiosa una selección de obra buena literaria escrita en los Cafés. Ahora, en que no hay café, café, ni Cafés, ni escritores de Café.

Dediquemos un recuerdo a aquellos hombres con indumento romántico —flexible de ala ancha, chalina, bufanda a rayas, chaqueta de pana, cavernas en los pulmones y en las suelas de los zapatos— que soñaban su tiempo de no hacer nada en los Cafés, escribiendo.

Sin olvidar a los «vendedores de versos», que por dos reales les poníamos una sardinita en la boca.

—o—

Con ocasión de la brillante recepción ofrecida por «nuestro colega» el «Banco Atlántico», entregadas a nuestra buena amiga «la maestrita de los ojos color de estrellas», DOSCIENTAS pesetas para su protegida la anciana Artigues.

Y otra vez a cero.

diganos Vd. algo

(Viene de la página anterior)

tones... Eran aquellos tiempos.. Ahora da un poco de risa recordarlo... Sin embargo, aparte de los episodios cómicos que continuamente se sucedían, en ese ambiente de chulería también se daban circunstancias tremendas, de una ferocidad que pone los pelos de punta solo recordarlo.

—Cuénteme un episodio cómico, de aquel tiempo del «cabaret».

—Podría contarle lo que ocurrió una noche en el «Edén Concert» con un paisano de ustedes... Se llamaba don Luis, y era un «tío» en toda la extensión de la palabra... Actuaba en el escenario la famosa Cachavera, mujer de belleza impresionante y muy pícara en sus papeles de «bodevil»... Don Luis, desde su butaca le dijo alguna cosa a la guapa y el «valiente» se le acercó para indicarle, con el dedo índice sobre la boca, que guardara silencio... Cuando terminó el «bodevil» se levantó don Luis y fue en busca del «valiente», y sin mediar palabra con él hizo le algo que no se puede contar... Después de aquella escena tan vergonzante el «valiente» tuvo que abandonar el oficio, y le pusieron de caramelero.

—Cuente ahora algo trágico, ocurrido en aquel ambiente.

—Son tantas las cosas que podría relatar... Una madrugada se encontraron dos matones que andaban en competencia Se desafiaron al «churi» (navaja) y se encerraron en un vagón de tren, en el puerto. Al día siguiente aparecieron los dos cosidos a puñaladas.

—Y eso lo hicieron tan solo para averiguar cual era el más valiente...

—Nada más que por eso. Los tiempos del «cabaret».

CALDENTEY

'BLACK & WHITE'

el Whisky Escocés cuyo sabor es tan bueno como su aspecto

Sírvase un vaso de Black & White. Su color claro y vivo procede de la fusión de los whiskies más selectos que Escocia puede ofrecer. Y el sabor del Black & White responde a lo que de él se había imaginado. Corpóreo, maduro y suave. Black & White es realmente el whisky escocés cuyo sabor es tan bueno como su aspecto.

Una vez y todas las veces

'BLACK & WHITE'

SCOTCH WHISKY

"BUCHANAN'S"

RASGO

INSULAR MOTOR

Distribuidor Oficial de:

MOTO DUCATI

Ofrece sus modelos de Motocicletas y Velomotores con facilidades de pago y cambios

Servicio y ventas: Viñaza, 67 al 71 - Palma

M.C.D. 2022

INFORMACION LOCAL

Hablando se entiende la gente

Colegios de «pago»

- V -

Sr. Director de «BALEARES».
Ciudad.

Muy señor mío:

Creo que estamos en pleno diálogo muy constructivo sobre los «Colegios de pago» y esto encaja muy bien con la era de libertad de prensa en la que, por fin, vamos entrando. Aparte de que la gente poco informada, piensa exactamente lo que Vds nos dicen contra los Colegios no estatales y nos hacen Vds. un favor al darnos ocasión para poder aclarar las cosas. Muchas gracias pues; y vamos al grano del asunto.

Empiezan Vds. diciendo en su nota de ayer que me dejé en el tintero la existencia de varias formas de ayuda estatal a los Centros docentes privados. Y citan Vds. una de esas formas: la de las subvenciones y anticipos reintegrables a muy bajo interés y a largo plazo para la creación de nuevos puestos escolares privados. Yo puedo añadir otras formas de ayuda estatal a los «Colegios de pago», como son los préstamos del Banco de la Construcción en las mismas condiciones para la creación de nuevos Colegios privados y mejoras notables de los ya existentes; créditos hipotecarios y préstamos para instalaciones deportivas de Centros privados... Pero fíjese en el detalle: se trata siempre de préstamos o créditos para construir el Colegio o para mejorar los edificios en mejoras notables; pero ¿y el pago de los intereses y amortización del capital recibido en préstamo? ¿Y el pago de los profesores y empleados (tengan en cuenta que los alumnos nos pagan nueve mensualidades y nosotros pagamos a Profesores y empleados quince: las tres del verano y tres pagas extraordinarias)? ¿Y los otros innumerables gastos ordinarios de un Colegio: material escolar y laboratorios, conservación del edificio y material escolar, agua luz, material de oficinas, material deportivo...? Por eso afirmamos que aunque en España hay algunas formas de ayuda estatal a los Centros no estatales, sin embargo estas formas de ayuda son todavía muy imperfectas y no solucionan el problema de la «carestía» de los Colegios de pago.

Parece que no les convence el argumento aducido en mi anterior carta, a saber, que si los Colegios de pago fueran un negocio los capitales particulares y bancarios hubieran explotado esta mina. Sin embargo, el argumento es muy válido. Los Bancos tienen ojos de lince para los negocios (es su oficio) y que yo sepa no hay absolutamente ninguno que explote esta mina. Los particulares que la explotan son contadísimos y por ideal educativo, no por mero negocio; si el Colegio está emplazado en un buen sitio de la ciudad el solar rentaría más dedicado a garages, a tiendas o a simples bloques de viviendas que a Colegio; se lo aseguro. Y fíjese Vd. en otro detalle: cuando hay que subir por necesidad las cuotas de los alumnos, los Colegios regentados por particulares se ven obligados a subirlas más que los Colegios de Religiosos. La razón es bien sencilla: los Religiosos sin cargas familiares y con una vida austera y de pocos gastos personales pueden soportar mejor los apuros económicos de un Colegio que los seglares que han de mantener familia y no están obligados a tanta austeridad de vida.

Y vamos a lo que Vds. consideran argumento Aquiles de la alta rentabilidad de los Colegios de pago: los nuevos y «fabulosos» edificios que construyen. En primer lugar, si Vds. llaman «fabulosos» edificios de enseñanza a los que están construídos o se están construyendo en Palma siento decirles que desconocen los que en otros países y en otras provincias de España se han construído, ya sean estatales ya sean privados o subvencionados por el Estado en los que las instalaciones pedagógicas y deportivas están muy por encima de todos los Colegios de Palma. Aquí en Palma hay «fabulosos» Hoteles que producen dinero constante y sonante (no me rasgo las vestiduras); pero Centros Docentes en los que se educa a la generación del mañana, créame, distan mucho de estar a la altura en lo que se refiere a instalaciones deportivas y también en lo que se refiere a las mismas instalaciones pedagógicas.

Pero, en fin, supongamos que estén a la altura. ¿Cómo se explica que puedan construirse? Si se trata de Centros privados regentados por seglares es a base de un capital inicial particular, tal vez a base de un crédito estatal o particular que luego el Colegio de pago tiene derecho a amortizar con las cuotas de sus alumnos; yo le aseguro que más allá de la amortización y del mantenimiento del Centro Docente muy poco beneficio sacará el Colegio de pago; cuando haya amortizado el capital entonces podrá tal vez rebajar las cuotas, si es que la reparación del edificio o las mejoras justificadas o el alza del coste de la vida no le obliga a mantenerlas igual. Supongamos que el Colegio de pago es de Religiosos: actualmente se puede contar con los créditos del Estado arriba mencionados; pero además la Orden Religiosa tal vez cuente con herencias de los mismos Religiosos o con donaciones de particulares que quieren ayudar a la educación humana y religiosa de la juventud, y siempre está lo que indicaba más arriba, o sea, la ausencia en los Religiosos de cargas familiares y la austeridad de vida que hace posible ciertos ahorros para mejorar los edificios o ayudar a hacerlos nuevos en beneficio de los alumnos y en beneficio de la ciudad en que están enclavados sus Colegios. Quite Vd. de Palma todos los Colegios de Religiosos y Religiosas y verá el gasto enorme que tendrá que hacer el Estado o el Municipio para atender a la educación de la juventud palmesana.

Quisiera terminar ya; pero no puedo sin manifestarle con pena que precisamente el Director del último Colegio de Religiosos que Vds. citan en su nota de ayer nos dijo en una reunión de Directores que para mantener el Colegio ha de recurrir a los donativos que le llegan de la península.

Muchas gracias señor Director, por la lealtad y sinceridad con que, en su deseo de diálogo constructivo, me publica, íntegramente mis cartas. Si tengo tiempo, mañana le escribiré una tercera, pues ¿no le parece que el tema es interesante y vital?

Attmente, le saluda su affmo. s.s.: ARCADIO RIBELLES, S. J — Rector del Colegio de Montesión — Vocal de la Comisión Diocesana de Enseñanza.

—Menos mal que el año que viene me termina uno el Bachillerato.

(De «Nueva España» — Gijón)

Crónica de Sociedad

Enlace Mulet-Fernández

En el altar mayor la parroquial Iglesia de Santa Catalina Thomás ha contraido matrimonio la señorita María del Pilar Fernánder Chicharro y don Fernando-Javier Mulet y Agüera.

La novia entró en el templo del brazo de su padre don Francisco Fernández y el novio acompañando a su madre doña Marina Agüera Gascón.

Bendijo la unión y celebró la Misa de Velaciones el Rvdo. don Bartolomé Suau Mayol, quien dió lectura después a un telegrama de la Secretaría de Estado del Vaticano transmitiendo la especial bendición de S.S. el Papa a los nuevos esposos.

Apadrinaron al novel matrimonio sus respectivos padres don Bartolomé Mulet Thomas y doña Marina Agüera Gascón y don Francisco Fernández López y doña Antonia Chicharro Espinosa.

Firmaron el acta en calidad de testigos por parte del novio, su hermano don Bartolomé, su hermano político don José Cerdá don Francisco Bestard Moranta, don Máximo Fioravanti Pons, don Jaime Gelabert y don Bartolomé Covas. Por parte de la desposada firmaron sus hermanos don Francisco y don Manuel, don Vicente Lladó Samper, don Juan Ripoll, don Pablo Llinas Ramírez y don Antonio Más.

Terminada la ceremonia religiosa los numerosos invitados fueron obsequiados con un exquisito lunch en un céntrico hotel.

Los nuevos esposos a los que deseamos eterna luna de miel, han salido en viaje de bodas para el norte de España y del extranjero.

Su jersey BALMES en
boutique LIZ
Tous y Maroto, 27

Enlace Ordinas-Bastida

En la iglesia parroquial de San Sebastián tuvo el enlace matrimonial de la señorita Catalina Bastida Sureda con don Guillermo Ordinas Espinosa.

Bendijo la unión y celebró la misa de velaciones el Padre Mariano Rosanos. Carmelita Descalzo.

Actuaron como padrinos, por parte del novio don Natalio Comas Rotger, tío y padrino del novio y su madre doña América Espinosa, viuda de Ordinas y por la novia sus padres don Antonio Bastida Alcardo y doña Antonia Sureda Brunet.

Firmaron el acta matrimonial en calidad de testigos por parte del novio su primo don Pedro Galmés Ordinas, tu tío don Antonio Obrador Rotger, don Juan José Jiménez industrial de Valencia y don Martín Mora Cerdá y por parte de la novia su tío don Antonio Sureda Brunet don Juan Fornés, don Peregrín Escutia y don Antonio Gili.

Los invitados fueron obsequiados con un almuerzo en un céntrico restaurante de la ciudad.

La novel pareja salió en viaje de novios a las Islas Canarias.

BARTOLOME ABAD
SEGUROS
M. Fuensanta, 3 - Entlo.
Teléfonos 23877 y 11681

Conferencia por el Dr. D. Miguel Llobera

EN LA CONGREGACION MARIANA DE SANTA CATALINA

Mañana, lunes día 18 a las 9 de la noche, tendrá lugar en los locales de la Congregación Mariana de Santa Catalina una interesante Conferencia. Disertará el Dr. don Miguel Llobera Andrés, sobre el Tema Historia de la Cirugía Cardíaca, hará la presentación del conferenciante don Juan Dalmau, Director de la Congregación.

El acto dará comienzo puntualmente, y será público.

Natalicio

Ha dado a luz un niño, doña Antonia Doménech, esposa del Industrial y Licenciado en Derecho don Tomás Vaquer.

Nuestra enhorabuena a los jóvenes esposos, que hacemos extensiva a su abuela paterna doña Margarita Bibiloni viuda de Vaquer y abuelos maternos don Juan Doménech, odontólogo y doña María Gelabert.

Su jersey PULLIGAN en
boutique LIZ
Tous y Maroto, 27

CIRCULO CULTURAL MEDINA

CONFERENCIA, CON PROYECCIONES SOBRE EGIPTO

BLANCA TERRA VIERA disertará sobre un interesante tema «Egipto de Norte a Sur» y a la vez estrenará un film denominado «Kairo» y repondrá otras varias cintas sobre tan interesante país y su cultura.

Patrocina y colabora el Instituto de Estudios Hispánicos.

Blanca Terra, nació en el Uruguay. Estudió en la Universidad de Montevideo. Vino a Europa con una misión oficial de ese país para estudiar teatro en diversas capitales europeas. Fue corresponsal de prensa durante varios años en París, Roma, Viena y Londres.

Se ha desplazado varias veces a la R.A.U. por invitación del Gobierno de ese país. Desde entonces se ha especializado en el conocimiento del mundo árabe y la civilización egipcia. Actualmente es Delegada de la Asociación Internacional de Prensa en el Medio Oriente.

Ha pronunciado conferencias sobre temas especializados y en relación con la República Arabe Unida en la Universidad de París la Facultad de Filosofía y Letras de Madrid, en el Instituto Islámico la Cátedra de la Universidad de Sevilla, la Real Academia de Cádiz, etc.

El acto tendrá lugar el próximo martes, día 19 a las 8 de la tarde en el Salón de Conferencias del S.E.U., calle San Jaime número 33.

El acto como de costumbre será público y dará comienzo a las 8 de la tarde.

Glosa evangélica

Domingo XX de Pentecostés

INVITACION A BODAS

(Mateo XXII. 1-14)

(Misa propia, con Gloria y Credo. Prefacio de Trinidad. Casulla verde).

Leemos en el evangelio esta misa: "Es semejante el reino de los cielos a un rey que celebró las bodas de su hijo. Y envió a sus siervos vos a llamar a los convidados a las bodas. Y no querían venir».

Dios Padre celebra la unión del Hijo con el hombre.

Hay fiesta en el Cielo, porque va a ser redimida la humanidad.

Bajará el Hijo y subirá el hombre.

Ese bajar y subir, es levantamiento de la tierra hacia el Cielo.

Es la fiesta de la unión —las bodas— de lo bajo con lo alto.

Pero lo bajo, propiamente, no es la tierra, sino el espíritu del hombre caído en lo terrenal.

Como tampoco lo alto es el cielo que vemos y admiramos sobre nuestras cabezas, sino el Señor del cielo, que también lo es de la tierra.

El Señor desea unir a su Espíritu, el espíritu del hombre.

Para lograrlo, celebra las bodas de su Hijo con la humanidad.

Tomará cuerpo de hombre el Hijo. Dios se hace hombre, para que el hombre se haga con Dios.

Con esto quedan invitados a esas bodas todos los hombres.

Pero, antes que los demás, los que saben de esas bodas. Los del pueblo escogido, que guardan, leen y estudian las sagradas escrituras.

Son los convidados anteriormente a los otros.

"Y no querían venir".

Ese ir de un puesto —de su puesto— al otro, al de otro, es lo que cuesta al hombre apegado a sí mismo.

No es que cueste el trasladarse de una parte a otra. Lo que cuesta, es el dejar nuestra parte.

Porque ésto, supone dejarnos, y es lo que realmente cuesta al hombre.

"Ya he preparado mi banquete, mis toros y cebones están degollados y todo preparado; venid a las bodas. Pero ellos no hicieron caso y se fueron, uno a su granja, otros a sus negocios".

Eso, el tener granja propia, el tener negocio suyo, es el obstáculo que impide la ida generosa hacia el Señor.

Dejar lo nuestro, lo que consideramos nuestro, nos es cuesta arriba.

En el fondo, es que nos creemos señores, cuando, en realidad, no hay más que un Señor. Nuestro Señor.

Oímos "mi banquete, mis toros", y oponemos "mi granja, mi negocio". Hasta que no salgamos de esa mezquina idea de dominio, no entraremos en el dominio del Señor, en el reino de los cielos.

Por ahí hemos de empezar por sentirnos del Señor. Mientras nos creamos señores y con algo nuestro, no somos dignos del Señor.

De lo contrario, fácilmente podemos llegar a la aberración en que cayeron los demás convidados. "Y los demás —dice el Evangelio— agarraron a los siervos del rey y después de insultarlos los mataron"

M. RAMIS ALONSO

REPARTIDOR - BOTONES
Se precisa Repartidor-Botones femenino, edad 15 a 16 años.
Informes en estas Oficinas de 10 a 12 y de 16 a 18 horas.
o llamar al teléfono 11990
COMPAÑIA TELEFONICA NACIONAL DE ESPAÑA

TERRAZOS (VIBRAZO)
«FORMO LEVANTE, S. A.»
«FABRICA EN BURRIANA»
Delegado para Baleares:
ANTONIO QUETGLAS ROTGER
TELEFONOS: 22874 -16846
Despacho: Luis Martí, 195, 3.º
Exposición y Venta: Héroes de Manacor 123
PALMA DE MALLORCA

Cristina Modas
Avda. Jaime III, 37 - Entl.º - Teléf. 15879
PALMA DE MALLORCA
Se complace en invitar a Vd.(s) al desfile de modelos
Otoño-Invierno
1965-1966
que tendrá lugar (D. m.) el día 20 en el Hotel Bahía Palace
y
día 21 en el Hotel Fénix, a las 6 de la tarde.
Palma, Octubre 1965.
Reserve su mesa:
Hotel Bahía Palace - Teléf. 33740
Hotel Fénix - Teléf. 32444
Cristina Modas - Teléf. 15879

Construcciones Generales
J. JAUME VANRELL
PROYECTOS Y PRESUPUESTOS
Excavaciones
Desmontes
Albañilería
Yesería
Carpintería
C. metálica
Saneamiento
Calefacción
Lampistería
Pintura
Electricidad
AV. JAIME III, 43 - Pral. PALMA DE MALLORCA

M.C.D. 2022

Cena - homenaje al equipo de «La unión hace la fuerza»

Anoche, en el restaurante del Palacio de la Prensa

Brillantísima fiesta en «Tagomago»

La mesa presidencial, ocupada por los integrantes del equipo de Baleares, de «La unión hace la fuerza», acompañados de sus respectivas esposas. — (Foto «Juanet».)

Constituyó un acto rodeado de un ambiente de fina simpatía la cena-homenaje al equipo de Baleares en el programa de Televisión «La unión hace la fuerza», celebrada anoche en el restaurante de la Casa Miguel de los Santos Oliver, organizada por la Asociación de la Prensa.

Presidieron los homenajeados: don José Agustín, don Manuel Alvarez de Sotomayor, Dr. Eduardo Jordá, nuestros queridos compañeros de redacción don Gabriel Fuster y don José Ramis, todos ellos integrantes del equipo intelectual; y al equipo de la fuerza, el hexacampeón mundial Guillermo Timoner y el motorista Juan Albons. Todos ellos acompañados de sus respectivas esposas. Acompañándoles, el Vicepresidente de la Asociación de la Prensa, don Antonio Sabater.

La cena estuvo muy bien servida. A la hora de los brindis, el señor Sabater, en ausencia del Presidente, por indisposición, ofreció el homenaje. Dijo que era una fiesta «de casa», ya que en el equipo figuran tres periodistas; Timoner, socio de honor; Sotomayor y Albons, muy allegados a la Asociación de la Prensa; y el doctor Jordá, que si no forma parte del cuadro médico de nuestra Asociación, es porque no lo ha querido. Felicitó a todos por su éxito, estimulándoles para la victoria final.

Le contestó el más veterano del equipo: don José Agustín, Redactor-Jefe de nuestro fraternal colega «Ultima Hora», agradeciendo el homenaje en nombre suyo y en el de sus compañeros.

El Jefe de Relaciones Públicas de INCA, S.A., concesionarios de «Coca-Cola» y «Fanta», hizo entrega en nombre de la prestigiosa firma, a cada miembro del equipo, de artísticas bandejas de plata, con dedicatoria. Nuestro compañero de Redacción «Gafim», agradeció la atención de «Coca-Cola».

Finalmente, requerido por la mayoría de comensales, hizo uso de la palabra nuestro entrañable Subdirector, Eliseo Feijoo. En una feliz intervención dijo que este éxito tenía una grandiosa resonancia nacional, por lo que encierra un valor superior a todas las previsiones.

Elogió a los componentes del equipo intelectual. «Y en cuanto a Guillermo Timoner —añadió— es famoso en todo el mundo: Es el orgullo deportivo español y la gloria de Mallorca».

Dijo por último que el homenaje que será rendido a la «Unión hace la fuerza» de Baleares, cuando consiga el triunfo en la final, será apoteósico.

Todos los oradores fueron muy aplaudidos.

Desde el Palacio de la Prensa, los asistentes, acompañaron a los homenajeados a «Tagomago», donde se celebró una función extraordinaria, con desfile de destacadas atracciones, destacando el número «la unión hace la juerga».

En suma, una gratísima velada.

Nuevo enfoque

Por el Dr. Garcías Palou

Cambio de principios, no. Variación en el enfoque del problema, sí. A esto parece reducirse la aireada novedad de la doctrina acerca de la libertad religiosa, asunto de movida historia.

Amplias, sutiles y hasta acaloradas deliberaciones, en el aula del Vaticano II. Recia oposición de buen número de obispos en virtud de las adiciones y cambios de estructura que se proponían para el texto definitivo, lo mismo que por razón de las omisiones que se señalaban y de las objeciones que se formularon.

Fuera de la nave conciliar, de San Pedro, también diversidad de pareceres. Se ventila un tema medular y fecundo, que interesa al hombre moderno —dotado, venturosamente, de conciencia personal—, y él no puede dejar de opinar.

Hay que subrayar —lo repito— la discrepancia de criterios; la cual brota, en parte —no totalmente— del hecho innegable de que la concepción actual de la libertad religiosa no es la de antaño. Y esto es básico, para la recta interpretación del pensamiento moderno.

De otro modo: bajo algunos aspectos —no en todos— los términos del problema de la libertad religiosa han sufrido un cambio; y quien, desconsideradamente, prescinda de este suceso, se sitúa en un punto visualmente deformador.

Antes —desde comienzos del pasado siglo hasta hace unos años— el problema de la libertad religiosa se planteaba con relación a los derechos exclusivos de la verdad y a la carencia de todo derecho, del error.

Hoy, no. En virtud de la innegable evolución de la conciencia personal y común se considera la libertad religiosa como algo que nace de lo más íntimo del ser humano, como persona. Es una exigencia invencible de la personalidad del hombre; y es, precisamente, la conciencia social la que la proclama, y pide su reconocimiento.

Pero no ha cambiado sino el enfoque del problema Hoy, es tan falso como ayer que el error se constituya en apoyo de derecho alguno. Tampoco ha pasado a ser verdad que el error religioso sea un bien y que la conciencia verdadera y la errónea —aunque sincera— puedan colocarse en la misma línea, bajo todo respecto

La mutación se ha producido en el sentido de que se promulga la obligación de respetar la conciencia errónea, mientras sea recta. El derecho a la libertad religiosa —según la mentalidad contemporánea— reclama que, en materia religiosa nadie se sienta forzado a obrar contra su conciencia, ni se vea impedido de cumplir lo que ella le dicte. Aquel derecho significa que el hombre debe verse amparado de toda coerción.

Sin embargo, de ahí no es lícito inferir que el derecho a la libertad religiosa sea de tal manera absoluto que no se halle condicionado a algo. Al contrario, su ejercicio queda limitado a la manera de otros derechos; porque, en este orden, existe también, una jerarquía de valores, la cual, en caso de colisión, otorga la primacía al derecho superior. Y la misma mentalidad moderna que ha variado los términos del problema, mantiene la limitación del derecho a la libertad religiosa, que no debe confundirse con el capricho alocado. Habría que disuadir de su propósito a quien intentara levantar un monumento a Buda ante la misma catedral.

Ha sucedido con este tema de tan múltiples vertientes, lo que, con frecuencia registra la historia del pensamiento religioso con relación a otros asuntos. Lo mismo acaece en el desarrollo y progreso de otras cuestiones científicas. Se formula una conclusión nueva, simplemente porque dejaba de considerarse un aspecto, cuya presencia intelectual obliga a una nueva postura. Se prescindía de algo, cuyo conocimiento derrama nueva luz y significa una mayor penetración del problema planteado.

Lo primario del cambio de enfoque del tema de la libertad religiosa no es sino que la mentalidad contemporánea se fija, singularmente, en los derechos de la conciencia sincera del hombre, aunque sea errónea. Pero esto no significa cambio alguno en los principios doctrinales. Lo que antes era verdadero, no pasa a ser falso; ni el antiguo error pasa a catalogarse entre las verdades.

El hombre, ante Dios, se siente obligado a seguir el dictamen de su propia conciencia. Y es esta obligación —y no el error religioso— la que engendra un derecho. La obligación de obrar según la conciencia es la que forja el derecho a seguirla; y, puesto que se trata de una obligación de valor indiscutible, el derecho que se funda en ella, es igualmente verdadero Sería absurdo reconocer la obligación y negar el derecho .

No hay lugar a alarmas ni a sospechas de infiltraciones progresistas. El texto que sirve de base al documento conciliar relativo a la libertad religiosa, proclama que ésta no implica que la persona humana pueda estimar, por igual lo verdadero y lo falso; y asienta que el régimen de libertad religiosa deja intacta la doctrina católica sobre la única verdadera religión y la única verdadera Iglesia de Cristo.

Ha habido cambio de enfoque del problema. No, mutación alguna en la contextura de los principios doctrinales.

La Sucursal del «Banco Atlántico», en Palma

Tanto su inauguración, en sus locales de la plaza de ... como la recepción en «Son Vida», constituyó un sonado ...

En el corazón de nuestra ciudad —Plaza de Cort, 27 y 28— fué inaugurada en nuestra ciudad una nueva entidad bancaria: el «Banco Altántico».

Atentamente invitados por el Presidente del Consejo Administrativo. don Casimiro Molins Ribot, acudimos a los actos inaugurales: bendición del nuevo edificio, de tres plantas, líneas sobrias, maderas nobles y el obligado aspecto funcional. Y seguidamente, recepción en el Hotel Son Vida.

Nos fueron presentados, por el señor Molins, el Consejero Delegado de la entidad, don José Ferrer Bonsoms, conocido financiero que hace solamente cinco días ha regresado de Moscú, de amenísimo trato; el Director local en Palma, don Juan Salgas y los Consejeros, todos ellos amigos nuestros, don Bernardo Esteban, don Antonio Buades y don Rafael Alcover.

Autoridades e invitados, que todos lo fueron con carácter representativo, por sus profesiones o empleos, iban acompañados de sus respectivas esposas.

Impartió la bendición el Rdo. Ecónomo de la Parroquia de San Nicolás, don Lorenzo Lliteras y asistió como invitado el Rdo. Ecónomo de la de Santa Eulalia, don Juan Cirer.

Asistieron las siguientes autoridades: el Presidente de la Diputación Provincial, don Rafael Villalonga, que ostentaba la representación del Gobernador Civil, ausente; el Teniente Alcalde don Guillermo Sureda Meléndez, que representaba al Alcalde de Palma y el Vicepresidente de la Diputación Provincial, don Antonio Sampol.

Una vez leidas las preces de la bendición el Rdo. Ecónomo de San Nicolás dirigió unas palabras de salutación a los dirigentes y empleados de la nueva entidad bancaria para la que deseó las bendiciones del Altísimo

EN EL HOTEL «SON VIDA»

La recepción en el gran hotel de la torre almenada resultó brillantísima. El «todo Palma» colmó sus comedares, en los que se sirvió un «lunch». Las máximas representaciones de los Servicios provinciales estatales, sindicales, asociativos, profesionales y de la Banca, concurrieron al acto. El gran número de elegantes damas asistentes le dieron un gentil realce.

BRINDIS

Hicieron uso de la palabra don Casimiro Molins, don José Ferrer Bonsoms y don Juan Salgas, cuyo «leit motiv» en todos ellos fué la satisfacción que experimentaban por haber podido rendir un nuevo servicio bancario a Mallorca, a la que se ofrecían desde sus respectivos cargos en la nueva Empresa.

Mayormente en el parlamento del señor Ferrer Bonsoms —los de los señores Molins y Salgas habían tenido el tono afectivo e íntimo de una próxima convivencia— se destacaron las directrices y propósitos del Banco Atlántico:

Insertarse, como una pieza más, en el conjunto de sus fuerzas económicas, con toda su modestia de medios. colaborando en el logro del pleno desarrollo económico mallorquín. Y citando como principales de sus características:

Una agilidad operativa basada en la descentralización de responsabilidades de su equipo. Un equipo humano en todos sus niveles de decisión, con juventud, dinamismo y gran capacidad técnica. La idea de servicio que preside toda su acción. Un competente servicio de extranjero con una red de corresponsalías extendidas por todo el mundo. Asesoramiento a sus clientes en la financiación y en la inversión. Y trato personal y cordial con sus clientes hasta desembocar en la auténtica amistad.

PALABRAS FINALES DEL TENIENTE ALCALDE SEÑOR SUREDA

Dijo el señor Sureda Meléndez, en la representación que ostentaba, que acogía entusiásticamente el nacimiento en nuestra ciudad de una nueva entidad ... ria precedida de tanto ... como el «Banco Atlántico».

Dijo que ello no representaba solamente una noticia ... prensa y los demás medios informativos, todos presentes en la recepción, sino un fuerte ... para la Industria, el Comercio, la Agricultura de Mallorca.

Acució, en sus últimas palabras, por la colaboración ... entre la Empresa y sus ... en bien de Mallorca, de ... leares, y en definitiva de ... querida España.

Todos los oradores fueron aplaudidos.

EL «LUNCH»

El «lunch» que siguió, ... cir que fué «made Son Vida» ... tá dicho todo.

Momento de procederse a la bendición de las dependencias del «Banco Atlántico». (Foto «Juanet».)

Gobierno Civil de Baleares

SANCIONES

Por denuncia del señor ... geniero Director del Puerto ... le ha sido impuesta la multa de 2.500 pesetas, a ... Cladera, propietario del ... to-taxi núm. 443, por ... rada desobediencia a ... Guarda-muelles de servicio en la zona portuaria

Concurso de sellos usados

Hoy domingo y por los micrófonos de Radio Popular de Mallorca, dará comienzo a las 9 de la noche, el acostumbrado concurso de sellos usados en favor de las Misiones, con motivo de la próxima celebración del día del DOMUND.

El Secretariado Diocesano de Misiones ofrecerá premios a los vencedores.

Escuela del Magisterio

EL MARTES SE INICIAN LAS CLASES

El próximo martes día 19 a las 10,30 horas darán comienzo en la Escuela del Magisterio los exámenes de Ingreso para los aspirantes que tengan formalizada la matrícula correspondiente y hayan aprobado el Bachillerato Elemental en la convocatoria de septiembre del presente año.

Se ruega acudan al examen provistos de pluma estilográfica o bolígrafo.

Club Universitario

«POESIA ESPAÑOLA CONTEMPORANEA»

Mañana lunes, día 18, tendrá lugar en el Club Universitario una conferencia sobre «La poesía española contemporánea» a cargo de Julio Campal destacada figura de las letras españolas, que presentará Antonio Fernández Molina.

Pese a que el Club había dado por finalizado el ciclo de actos culturales de carácter literario, vuelve a organizar una nueva conferencia de este tipo, dado el interés del tema y la oportunidad de contar con un magnífico conferenciante.

El acto tendrá lugar en el salón de actos del Club Universitario (San Jaime 33), a las 7,30 de la tarde.

«LA BITACORA»
aire acondicionado

HERNIADO
¡¡CAMBIE SU VENDAJE!!
por un modernísimo «Obturador Automático», único sin correas ni tirantes bajo nalgas, que adaptándose como un guante contendrá y reducirá totalmente su hernia. Garantizados por 5 años. Construcción exprofesa para cada caso bajo presc. fac. Demostraciones gratuitas en PALMA DE MALLORCA, los días del 20 al 30 del cte., en nuestra Delegación, calle Lonjeta, 13, 2.º (travesía calle Sindicato), de 9 mañana a 2 tarde y horas convenidas. Teléfono 15140 INSTITUTO ORTOPEDICO «ESPAÑA», miembro de la Agrupación Nacional de Técnicos Ortopédicos, Casa Central en Barcelona. (C. C. S. 17.021).

ELIMINE PREOCUPACIONES, MOLESTIAS Y SUCIEDAD INSTALANDO EN SU
CALDERA DE CALEFACCION
UN QUEMADOR A
GAS CIUDAD
SPADAX
NO GASTARA MAS Y LE COSTARA MENOS.
NORD
TELEFONO: 15950.

M.C.D. 2022

INFORMACION NACIONAL Y EXTRANJERA

FALLECE EL ACTOR FERNANDO GRANADA

ESPOSO DE LA ACTRIZ TINA GASCO

Madrid, 16. (Cifra). — El actor Fernando Egea González, conocido en los escenarios españoles bajo el nombre de Fernando Granada, ha fallecido repentinamente a las tres de esta tarde, a consecuencia de un infarto de miocardio, a la edad de 59 años. La muerte le sobrevino cuando hacía unas llamadas telefónicas en su domicilio junto a su esposa la celebre actriz Tina Gascó; en la Avenida de José Antonio, 78. El matrimonio tiene un hijo, también actor Fernando Egea Gascó, que actualmente trabaja con una compañía de teatro en Alemania.

Poco despues de conocerse la noticia, comenzaron a desfilar por el domicilio numerosos actores, actrices, empresarios y personas relacionadas con el teatro y la cinematografía, que testimoniaron su pésame a la viuda y a su hermano don Francisco.

VIGOR JUVENIL
Con EL NUEVO TONICO
VIGORIZANTE
Si se siente Vd. agotado y más viejo que su edad, consulte a su médico y pruebe VARKO. Este tónico vigorizante actúa estimulando su sistema de modo que Vd. se siente más joven, más fuerte, y animado en todo momento a la actividad física. VARKO ha sido ensayado y probado y se puede obtener en las farmacias.
C.P.S. 1.583

EN HOLANDA

Robo de 15 millones de pesetas en un banco

Los bandidos, muy tranquilos, parecían rodar una película

Tilburgo, (Holanda), 16 (Afp). "Tranquilos, como si estuviesen rodando una película", —según la frase empleada por el Director del Banco— seis individuos de tipo norteafricano irrumpieron ayer en el Banco "Amsterdam-Rotterdam" de Tilburgo poco antes del cierre y consiguieron apoderarse de unos 900.000 florines (unos 15 millones de pesetas), dándose a la fuga en dos automóviles robados en Rotterdam. La operación duró unos cinco minutos.

Los bandidos se dirigieron en dirección a la frontera belga, pero los policías belgas no consiguieron interceptar su paso, dado que en el camino los atracadores habían cambiado de vehículos.

Sigue la mejoría del Presidente Johnson

Le han quitado los puntos de sutura

Bethesda, Estado de Maryland, Estados Unidos, 16. (Efe).— El Presidente de los Estados Unidos, Lyndon B. Johnson, va recuperándose de la intervención quirúrgica que le fué practicada en la vesícula biliar, según se ha notificado en la Casa Blanca.

Hoy, los médicos han procedido a quitarle los puntos de sutura de la incisión que se le hizo en la operación.

Asimismo, se ha aprovechado su estancia en el Hospital Naval Militar de Bethesda para realizar los odontólogos un reconocimiento de la dentadura del primer mandatario.

El ayudante de la Secretaría de Prensa de la Casa Blanca, Joseph Laitin ha declarado que en el examen que se efectuó hoy, los médicos que atienden al Presidente Johnson le "han encontrado bien" y han declarado que el Primer Magistrado va mejorando satisfactoriamente, conforme a lo previsto"

En cuanto al reconocimiento dental, Johnson, que tiene varios dientes empastados, presentaba uno de ellos con el empaste flojo, el cual fué fijado de nuevo por los odontólogos.

Ante, la franca mejoría del Presidente norteamericano, los doctores estiman que permanecerá en el hospital de diez a catorce días. Mañana será la jornada décima de su internamiento en el centro sanitario de la Armada, en Bethesda.

Fraga Iribarne, en la Escuela Oficial de Turismo

Presidió la inauguración del curso

Madrid, 16. (Pyresa).— Ha sido inaugurado ayer, el curso en la Escuela Oficial de Turismo. El acto fué presidido por el Ministro de Información y Turismo, señor Fraga Iribarne.

El Director del Centro, primeramente, dió lectura a un resumen de las actividades de la Escuela y a continuación, el Director General de Promoción del Turismo, don Juan Arespacochaga, pronunció la lección inaugural en la que se refirió al problema que plantea la oferta y la demanda de esta industria, que en España, va en crecimiento. Finalmente, el señor Fraga Iribarne pronunció un discurso, refiriéndose igualmente al éxito del turismo en España, que dijo, devenía, no sólo a las condiciones naturales del país, sino también y sobre todo, a la compleja organización que sirve al auge del turismo.

"Por prestigio nacional —terminó diciendo el Ministro— y por hidalgo reconocimiento a nuestros visitantes, que han elegido nuestro solar en el inmenso campo de la geografía mundial, se va haciendo necesario conseguir un nivel perfecto en la preparación de los técnicos que han de facilitar la entrega de los bienes y servicios que proporciona el turismo"

Los carteros son únicos

Santiago de Compostela, 16 (Cifra). — Una carta que solo tenía en el sobre el nombre del destinatario, sin indicación alguna de calle ni ciudad ha llegado desde Madrid a manos de don Eulogio Rivera, miembro de la Policía Armada con destino en Compostela, a quien en efecto estaba dirigida. Sin duda, algún funcionario postal de la Central de Madrid, recordaba haber visto ese nombre en otras cartas cursadas a Santiago de Compostela y la introdujo con acierto en una saca correspondiente a esta población.

Sukarno fue escondido durante la pasada revuelta

Yakarta, 16. (Efe).— Los guardias del palacio presidencial indonesio leales a Sukarno, lo escondieron cuando uno de sus jefes, el Teniente Coronel Untung, inició su frustrado golpe de Estado.

El primer relato oficial de lo ocurrido al Jefe del Estado indonesio durante el movimiento del pasado treinta de septiembre ha sido facilitado por la agencia de noticias "Antara" intervenida por el Ejército.

En él se dice que los oficiales de la guardia presidencial sacaron a Sukarno fuera del Palacio al ser éste rodeado por los hombres de Untung, llevándole a la base aérea de Halim, situada en los alrededores de Yakarta.

Desde allí lo acompañaron a Bogor, donde permaneció desde el primero de octubre hasta el día nueve, fecha en que regresó en helicóptero a Palacio.

Los miembros de la guardia protegieron también a los hijos del Presidente.

TITO MORA saltó en paracaídas

Cuatro Vientos (Madrid), 16. (Alfil). — El cantante Tito Mora se ha tirado en paracaídas desde setecientos metros de altura —el séptimo salto que realiza— en el Real Aero Club acompañado del «Pinturero» —el paracaidista torero— profesor de paracaidistas civiles. El cantante, después de tomar tierra, recibió los títulos de piloto civil —es propietario de una avioneta— y de paracaidista. También en el mismo Real Aero Club le fue entregado el «Micrófono de oro de la RE».

Al acto asistió el Vicepresidente del Real Aero Club, Teniente Coronel don Federico Noreña y amigos y admiradores del nuevo piloto-paracaidista.

Crimen pasional en Madrid

Robo con homicidio en un camping valenciano

Madrid, 16. (Cifra). — Un crimen pasional, del que fue víctima la joven Mari Cruz López Pereda, de 28 años, peluquera de profesión y domiciliada en la Avenida de la Reina Victoria número veinte, se produjo anoche.

Mari Cruz iba acompañada por Marcos Gómez González y ambos fueron abordados por el taxista Urbano Sierra Losa, al parecer antiguo novio de la joven. Se intercambiaron unas palabras entre los tres, Urbano se dirigió al vehículo que había dejado aparcado al lado de la acera, sacó una escopeta y disparó sobre la joven y su acompañante. Después volvió el arma hacia sí y se disparó otro tiro.

Mari Cruz López falleció en el acto. Su acompañante, Marcos Gómez, resultó con heridas que no revisten gravedad y el taxista fue trasladado en estado gravísimo al equipo quirúrgico.

La Guardia Civil y la B I C han iniciado activas gestiones para la localización y detención del autor del crimen.

Se cree que el autor puede ser algun vagabundo que penetró en el establecimiento con ánimo de robar y se encontró inesperadamente con el barman que aparecía durmiendo en una habitación al que atacó al ver que despertaba y le sorprendía.

ROBO CON HOMICIDIO

Valencia, 16. (Pyresa). — En el camping de Saler ha tenido lugar en la mañana de hoy un robo con homicidio del que ha resultado víctima el encargado del bar de dicho camping Adolfo Herrero Gómez, de 52 años, casado, vecino de Benetuser.

Al pasar la hora en que normalmente se abrían las puertas del establecimiento, el panadero que abastecía el bar acompañado del Policía Municipal Saturnino Díaz Crespo, entraron al establecimiento por una ventana que aparecía abierta encontrando en una habitación el cadáver del infortunado barman que aparecía con una gran herida en la cabeza producida al parecer por un cuchillo de partir hielo que apareció junto a la caja registradora, cuya recaudación había desaparecido. La caja aparecía destrozada y se calcula que como máximo debía contener de tres a tres mil quinientas pesetas dado el promedio de recaudación de estos días.

MUERE EN UN INCENDIO

Alicante, 16. (Cifra). — Murió en un incendio que se produjo en el bargo belga «Rene» uno de sus tripulantes, el súbdito español, Francisco Alcaine Lestes, natural de Villagarcía de Arosa (Pontevedra).

"MAGINET" EMBADURNADO

Taragona, 16. (Pyresa). — Ha causado cierta indignación en la ciudad la gamberrada cometida en una estatua que representa la figura de un niño de siete años, llamado "Maginet", y que desde hace 25 años se ha convertido, a través de las campañas benéficas de Radio Tarragona, de la Cadena del Movimiento, en paladín de la caridad. Se da la curiosa circunstancia de que este chiquillo es invisible, por la sencilla razón de que lo ha creado el don ventrilocuo del Director de la Emisora, don José María Tarrasa. Sobre la estatua ha sido arrojada gran cantidad de brea, y el Ayuntamiento ha hecho constar en acta su repulsa por ésta incomprensible gamberrada.

EMBARRANCA UN PESQUERO

Pontevedra, 16. (Pyresa). — En la madrugada de hoy, frente a la isleta Rozas, embarrancó un barco de la pareja de pesca "Reina de los Mares" con base en Cambados, que regresaba de Salvora con un cargamento de jurel, que había capturado su tripulación, integrada por 16 marineros, durante la noche. Ocurrió el accidente al perder el barco el gobierno. La tripulación se ha salvado en su totalidad.

REPASO A LA tv

UNA «ENCUESTA» ALECCIONADORA

Resulta sintomático que un hombre de la calle, al ser interrogado para que diera su opinión respecto a los programas de TVE, la resumiera en una frase:

—Soy español —dijo— ¿Cómo no me van a gustar?

Sintomática y altamente aleccionadora la frase, cuando todavía quedan algunos que "a priori" y sin detenerse a realizar el más somero análisis, mantienen una actitud contraria, cuando no agresiva, a todo lo que huela a producción española, sean películas, sean productos industriales etc.

* * *

La respuesta de este hombre de la calle, se produjo en la semanal "Encuesta", realizada en Madrid.

Las otras opiniones, fueron, en general, favorables, con lo que se demostró que TVE mantiene un prestigio entre el público que constituye el mejor acicate para no desmayar en su marcha ascendente.

He aquí algunas opiniones.

"—Me gustan todos los programas"

"La TV es una cosa maravillosa. Todos los espacios son completísimos».

—"Me gustan todos y, además, TVE puede competir con ventaja con muchos del extranjero, porque yo he viajado y me he dado cuenta de ello.

Espacios preferidos: "Los Intocables", "El Santo", "Telediario" "Documento", concierto, manifestaciones deportivas, corridas de toros, espacios culturales...

Lo que menos gusta: demasiadas películas de caballistas; los anuncios; hay demasiado pocas películas de largo metraje.

Muy interesante fué la "Encuesta" que, aunque en general no fué muy severa —como señalaba al final Carlos Sentis— resultó muy constructiva y aleccionadora para los altos dirigentes de TVE que sin duda, realizan un esfuerzo muy digno de loa.

* * *

"Objetivo indiscreto" se ha impuesto ya —después de tres sesiones muy divertidas— como el espacio más entretenido y agudo entre todos los que nosotros conocemos de la nueva programación.

Sospechamos que la picaresca y el buen humor de los españoles, a través de este divertido espacio irá enriqueciendo sus "modos". Es el único peligro que le vemos a este espacio que, por lo demás está hecho con verdadera gracia. El "tío de las esposas" y el "caradura", estamos seguros que divirtieron con superabundancia a todos los televidentes que lo vieron.

En cambio, lo del colegio, fué simplemente, un relleno.

Esperemos que la crónica de sucesos de los periódicos españoles no se enriquezca, al surgir demasiados imitadores del citado "caradura".

* * *

La "Novela de la noche" nos ha ofrecido una de cal y otra de arena. "Niebla", de Unamuno, —la de cal, aunque sin excederse— quedó bastante bien; "Hombres de pro", de Pereda tuvo el grave defecto de que no es, ni mucho menos, una de sus obras más características. Pereda, en su producción mejor y más sincera, es el paisaje, es la pintura de tipos de su tierra. Y esto, en general no se da en la novela citada.

Además, el comentario que antecede a cada capítulo, si es pronunciado por un crítico de altura, tendrá siempre un gran valor educativo, que, como tal, no puede desecharse. Pero en el caso de "Hombres de pro", el comentarista de turno se limitó a repetir algunas de las incidencias ocurridas el día anterior y a anticipar algunas de las que iban a ocurrir. Y, la verdad, "para este viaje, no se necesitan alforjas".

* * *

Si la segunda esión de "Escala en Hi-Fi" fué realmente deplorable, la tercera acusó un mejoramiento sustancial que todos celebramos.

* * *

Consideramos que el presentador de "Teledomingo" debería suprimir la marcha de la quiniela, pues resulta completamente inútil De la quiniela interesa, única y exclusivamente, el resultado definitivo.

Pedro DEYA

ANDUJAR

Monumento a los héroes de Santa María de la Cabeza

Lo inaugurará hoy el Ministro de la Gobernación

Andujar, 16. (Cifra).— En las estribaciones de Sierra Morena una multitud se ha dado cita. De Andujar, de Bailen, de Marmolejo, llegan centenares de personas al Santuario de la Virgen de la Cabeza. Mañana será inaugurado el monumento a los héroes de una epopeya que comenzó el 14 de septiembre de 1936 y terminó el 1 de mayo de 1937. Un capitán, don Santiago Cortés González, se negó a entregar la espada y desde el baluarte mariano luchó hasta caer herido de muerte.

Esta tarde quedó constituida la Cofradía de Defensores y pronunció unas palabras el General Subdirector de la Guardia Civil, don Roger Oliete Navarro. Luego se procedió a la entrega de medallas a los protagonistas de la epopeya. En el templo se hallaban representaciones de las cincuenta Cofradías de la Virgen de la Cabeza que existen en España.

LLEGA ALONSO VEGA

Andujar, 16. (Cifra).— A las nueve y cuarto de la noche llegó, procedente de Madrid, el Ministro de la Gobernación, don Camilo Alonso Vega, que mañana asistirá a lo actos que se celebran en Santa María de la Cabeza.

La tuberculosis es un problema social. Buscar a los que le padecen para lograr su curación y evitar el contagio es velar por la sociedad

Nueve muertos y cincuenta heridos

AL PRODUCIRSE UNA EXPLOSION EN COREA

Seul, 16. (Efe). — Nueve personas han resultado muertas y otras cincuenta heridas en Paju, en una explosión registrada en una instalación metalúrgica, informa Radio Donga.

La radio añade que el número de muertos puede ser mayor debido a que varios de los heridos se encuentran en grave estado.

Por el momento no ha habido indicios de un sabotaje comunista, aunque el incidente ha tenido lugar después de una serie de hechos que pueden atribuirse a sabotajes de los norte coreanos.

El Viceministro de Defensa, Rang Suh-Ryong, ha declarado que agentes norcoreanos actúan en Corea del Sur siguiendo instrucciones de los comunistas, que solicitan una campaña de sabotaje mas activa como represalia por el envío de tropas surcoreanas

CALOR ECONOMICO
CALOR NEGRO
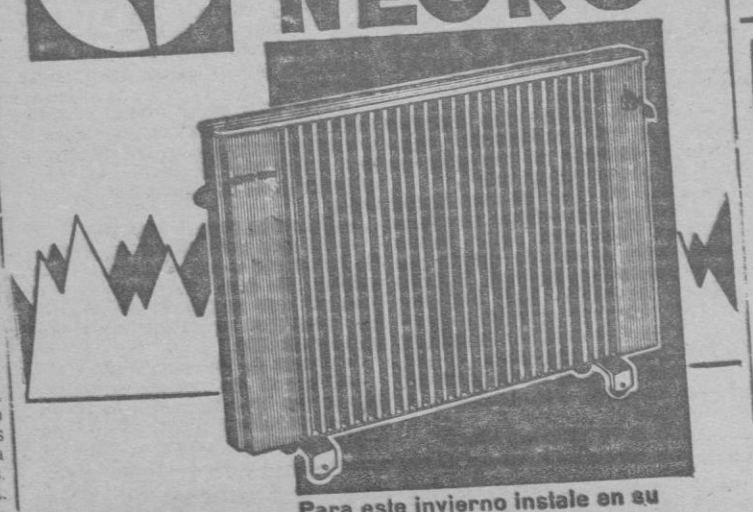
Para este invierno instale en su hogar un radiador
Electrolux
Su moderno sistema eléctrico de Calor negro evita las molestas y costosas instalaciones imprescindibles en otros radiadores.
Regulador con 3 temperaturas
Resistencias de duración ilimitada
Fácil manejo-Diseño elegante
Fabricación sueca.
Jaime III, 144 - Teléfono 17186
PALMA DE MALLORCA

Las MAQUINAS LAVAVAJILLAS
SONEREM
para Hoteles - Restaurantes, etc.
le solucionarán su problema
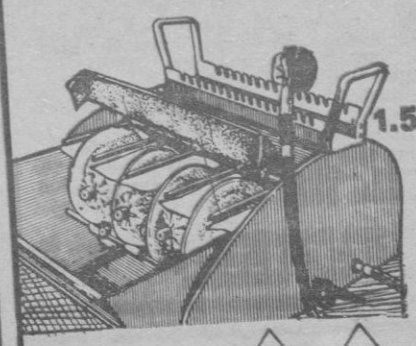
1.500 Platos-Hora
y desde
32.000 pts.
IHH
Ramón Muntaner, 137
DIVISION INDUSTRIAL DE
Casa José Buades
PLAZA ROSARIO, 8 TEL. 17707

M.C.D. 2022

En el taxi de Sidney James «viajan» quince millones de personas

Vacaciones en Mallorca de este famoso cómico inglés del cine y televisión

Sidney James es probablemente el cómico más popular y celebrado de Inglaterra. Su popularidad se remonta a cuando inició en la radio un programa de humor que se ha hecho legendario y

que se llamaba "Hanock's Half-hour". Posteriormente trabajó para el cine en papeles característicos de infinidad de películas. Después como era casi inevitable, se incorporó de lleno a la televisión aunque sin abandonar por completo la "pantalla grande".

Sidney James podría ser considerado como el "Pepe Isbert inglés", pero en más joven, claro está. La comparación es a título de popularidad y simpatía y también del número de películas en las que ha intervenido.

Ahora Sid. James en compañía de su esposa y sus dos hijos pequeños. En el hotel donde se hospeda —en medio de la casi veneración" de sus compatriotas, que le piden autógrafos y permiso para retratarse en su compañía— le efectuamos una breve entrevista para nuestros lectores.

Sidney James nació en Sudáfrica. Su padre era australiano y su madre inglesa. "De este extraño combinado salí yo —nos dice— con una vocación eminentemente heredera. Mis padres trabajaban en un pequeño teatro ambulante y recorrían Africa del Sur cuando yo nací. Mis padres pasaron mucha hambre a cuenta del teatro. Por ésto mismo yo me prometí que si ser actor no me daba para vivir, y para vivir bien, dejaría el oficio por muy fuerte que fuese mi vocación».

Sidney James no se ha visto obligado afortunadamente a cambiar de oficio. Afortunadamente para él y para sus millones de admiradores, de gente a las que lleva la alegría y muchas veces el consuelo de una sonrisa inteligente o de la risa franca y abierta.

Ahora Sid. James acaba de alcanzar el colmo de la popularidad con un programa semanal en la televisión que se titula "Taxi".

—¿En qué consiste este programa?

—En las peripecias de un taxista —que soy yo— a quien le suceden las aventuras más cómicas y los lances más divertidos.

—¿Le cuadra este papel?

—¡Enormemente! Conozco muy a fondo las peculiaridades de esta profesión, que es tan humana y que tanto enseña de la vida. En cada país los taxistas tienen sus peculiaridades propias, pero también un denominador común fundamental. Es una profesión que imprime carácter. De todos modos puedo decirle que los taxis es pañoles son posiblemente los más simpáticos del mundo.

—¿Y los mallorquines?

—Aquí hay un poco de todo. De todos modos el otro día me hizo mucha gracia un taxista palmesano que me conducía por las Avenidas. Era un sábado por la mañana y el tráfico estaba más que imposible. Entonces —en el momento de más apuro— el taxista exclamó con desenfado: "¡Aquí quisiera ver yo al Cordobés!".

Quince millones de espectadores acérrimos tiene el programa "Taxi" de Sidney James, lo cual constituye todo un record. En su recorrido semanal el taxi de Sid., lleva dentro nada menos que quince millones de viajeros ilusionados, entusiasmados, agradecidos.

—¿Y ahora?

—Ahora el taxi lleva un letrerito que dice "cerrado por vacaciones del taxista en Mallorca".

Pues que sean muy felices, caramba. Sidney James es de los que con su presencia, nos realizan una "propaganda" que no podría ni pagarse a precio de oro. Y más cuando dice tan sinceramente que "Mallorca y la palabra vacaciones constituyen la pareja ideal"

esta página...

DON FEDERICO Y LA SEÑORITA NUMERO 13

El promotor del «Monumento a los novios», piensa seguir soltero durante los próximos 25 años

Una «sensacional» encuesta: «¿Cómo debe besarse la mano a las señoras?»

Hay nombres que parecen hechos a la medida de quien los lleva. Que parecen retratar, definir a una persona. Por ejemplo: Federico Díaz Falcón a estas alturas no podía llamarse otra cosa que Federico. La cosa no es fácil de explicar, naturalmente. Pero tampoco se explican las "greguerías" y sin embargo se "comprenden" sin necesidad de aclaraciones al margen.

Sentada esta premisa diremos que don Federico Díaz Falcón, más que soltero ya solterón para los restos, es paradójicamente el hombre que sin duda más ha escrito sobre los novios. No sobre el «Amor» con mayúscula, sino sobre esta forma administrativa prematrimonial, oficiosa y a veces un tanto ambigua que es el noviazgo. "Mallorca a paso de novio" es su primera y más significativa obra. Ahora anda empeñaño en el "Monumento a los novios" a erigir en la "Ciudad de los Lagos", sobre un pequeño islote que don Federico ha bautizado con el nombre de "Isla de los Recién Casados".

Ya está erigido el pedestal. Ya están ultimados los proyectos de los escultores Martínez Pavía, Coullant-Valera, y Morell. Ahora estos proyectos se exhiben en «Galerías Costa", junto a una serie de fotografías sobre "El amor en diversos países". En estas fotografías el protagonista es ¿Cómo no? don Federico. Las frases sobre el amor que también se muestran al público —bastante mediocre— son también de don Federico. "El sombrero que quiso morir", es el de don Federico. Incluso las fotos de un altela, corresponden a don Federico hace un montón de años. Parece ser también que el "novio" del futuro Monumento será el cuerpo serrano de don Federico en plena juventud.

Don Federico es "el centro", el ombligo de un mundo que se llama don Federico. Este hombre no puede permanecer natural ni un sólo instante mientras tenga un sólo oyente o mejor "espectador" Porque indudablemente don Federico está siempre "representando" lo cual, dicho sea de paso, se nos antoja terriblemente fatigoso.

SOBRE EL PEDESTAL DEL FUTURO MONUMENTO A LOS NOVIOS, EL ESCRITOR HA HECHO COLOCAR ESTA TIPICA PAREJA MALLORQUINA A MODO DE ENSAYO O PRELUDIO

Con sus pómulos salientes, sus rasgos picudos y este bigotito solemnemente "demodé", don Federico anda por estos mundos llevando una varita en la mano y vistiendo de manera que sus trajes parecen cortados por un sastre jubilado de pisaverdes de los años treinta.

—Pienso seguir soltero durante los próximos veinticinco años. Puede decirlo así a sus lectores.

—Entonces... ¿A qué viene tanto tinglado en torno a los novios?

—Eso nada tiene que ver. Yo haré que por Alcudia "pase el meridiano del amor". Además he sido "novio" tres veces.

D. FEDERICO DIAZ FALCON ENTREGA EL RAMO DE FLORES A LA "SEÑORITA NUMERO 13"

—¿Dónde estuvo el "fallo"?

—En dos ocasiones, por exceso de amor. En la tercera no llegué al matrimonio porque había una diferencia de veinte años de edad. Y esto es mucha diferencia.

—¿Opina usted bien del matrimonio?

—Opino que debe ser la mejor fórmula del amor, puesto que un "flirt" es como una estación de paso, mientras que en el matrimonio todo el mundo "se queda" No obstante...

—¿No obstante?

—También opino con Bernard Shaw que "el matrimonio convierte al hombre de porvenir en un hombre con un pasado".

El autor de "Las guapas hacen sufrir" cultiva la flor de la extravagancia. Claro está que la extravagancia lo mismo puede ser una flor que una lechuga. Todo es cuestión de estilo. Don Federico Díaz Falcón es un diletante de tomo y lomo que califica la belleza de las mujeres por pisos. Y así, hay según él "guapas de siete pisos, de catorce, rascacielos... y planta baja".

—¿Cuál es su próximo libro?

—Una obra humorística que se titulará "Los gordos, o la importancia de montar en taburete" También preparo diversos libros de viajes.

Como quiera que la inauguración de la exposición que comentamos se efectuó el día 13, don Federico Díaz Falcón ha encargado un gran ramo de trece claveles para obequiar con ellos a la "Señorita Número 13" que visite la exposición. Nosotros estamos allí para asistir al acontecimiento. Al fin entra una señorita rubia a la que se dirige el escritor para explicarle en inglés el complicado intrínguis del asunto y hacerle entrega del ramo. Ante el objetivo preparado de "Juanet", don Federico no sabe si ponerse de frente o de perfil, si mirar a la chica o mirar "al tendido". Hay que repetir la foto, por si acaso.

La chica resulta que es escocesa y se llama Margaret. No entiende mucho qué diantres es lo que pasa. Pero recibe el ramo y se marcha la mar de feliz y contenta. Don Federico hace muchas inclinaciones y florilegios. Está en su elemento.

—Con toda probabilidad el "Monumento a los Novios" comenzará a erigirse muy en breve. Queremos que a ser posible pueda ser inaugurado para la próxima primavera.

—Estación muy adecuada.

—Ya que está usted aquí, puede informar a sus lectores del resultado de una "sensacional encuesta" que acabo de realizar, y que creo que es la primera vez que se efectúa.

—¿Tema de la encuesta?

—Sobre si las señoras prefieren que se les bese la mano inclinándose el caballero hasta su cintura o bien elevando la mano de la dama hasta la altura de la cabeza del que hace este saludo.

—¿Resultado?

—Las señoras prefieren que el caballero eleve su brazo.

La humanidad ya puede respirar tranquila porque se ha dilucidado tan importante cuestión. Con unas cosas y otras, don Federico, que vive en Valldemosa, alquila todos los días un taxi para estar a las siete en la exposición permaneciendo allá hasta las nueve. Don Federico vive a lo grande. Es muy listo, don Federico. "Todos los burros on listos" es una de sus obras más celebradas y que tuvo supuesto una gran propaganda para Valldemosa. ¿Será verdad que el "meridiano del amor" pasará por Alcudia? Todo es posible cuando se lo propone don Federico Díaz Falcón de quien bien pudiera decirse aquello de "me habla tan fuerte lo que eres, que no oigo lo que me dices".

Gabriel Terrades, 18 años, ha obtenido la «Medalla de Plata» en el Certamen Nacional Juvenil de Poesía

No cabe la menor duda que la poesía ha ocupado la primera fila en el conjunto de nuestra literatura. A los grandes poetas de nuestro primer tercio de siglo sucedió un brillante grupo: Rosales, Panero, Vivanco, García Nieto, que han mantenido una viva vocación en nuestra juventud.

La Delegación de Juventudes convocó recientemente un Concurso Nacional Juvenil de Poesía y Literatura, en la que han concurrido jóvenes de todas las provincias españolas. Brillantemente un muchacho de 18 años, Gabriel Terrades Pujol, ha conseguido para Baleares la Medalla de Plata y 7.500 pesetas de premio.

Terrades es un estudiante de "preu", que estudia en el Instituto, su aspecto deportivo no encaja con el concepto burgués del poeta.

—Este premio nacional es para mí un enorme aliciente.

—¿Poetas preferidos?

—Los tres grandes de nuestra poesía: Machado, Juan R. Jiménez y García Lorca.

—Además de estudiar ¿qué preferencias tienes?

—Leer... leer luego la música, en particular el buen jazz, pero me gusta todo desde Vivaldi a lo mejor de los Beatles.

—¿Puedes describirnos tu poesía?

—No soy crítico, pero creo que mi poesía entra de lleno en lo que se viene llamando social —Celaya su mejor representante —poesía actual y de testimonio. Busco más los conceptos que las emociones.

Terrades es un muchacho con un presente inquieto que lo mismo se lanza de un trampolín en una piscina que a más altas metas en la poesía. Enhorabuena, muchacho.

Premio extraordinario de órgano

El organista de Santa Eulalia, Rvdo. P. don Antonio Mateu, acaba de obtener el "Premio Extraordinario Fin de Carrera" de Organo, en el Conservatorio de Barcelona por aclamación y unanimidad. Este legítimo triunfo viene a confirmar de una manera rotunda y oficial las excepcionales dotes de este joven sacerdote mallorquín como instrumentista y virtuoso de este difícil y completísimo instru

mento que, además de arte y estilo exige un conocimiento riguroso de su difícil técnica. Cuantos han tenido la ocasión de escuchar al P. Mateu en algunos de sus conciertos en Santa Eulalia, organizados generalmente por Juventudes Musicales de la que él es miembro, han coincidido en admirar las extraordinarias dotes de concertista de este joven sacerdote mallorquín a quien se augura una ininterrumpida cadena de éxitos. A las numerosas felicitaciones que está recibiendo, unimos la nuestra muy sincera.

IMPERMEABLES
CASA CODINA
G. MOLA - 22 PALMA

SALA Rivoli
EXITO APOTEOSICO
EL TREN
BURT LANCASTER
COMPLEMENTO:
El último rinoceronte
(Aut. May. 18 años)

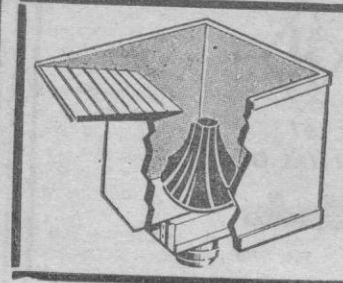
NUEVO MODELO
LAVADORA
ALLEGRO

ELIJA SU COLCHON
TENEMOS TODAS LAS MARCAS Y CALIDADES
LANA
FLEX
Zeus
VIPLAN
pOlitan
RIVO ICOA
Casa
vaysán
miguel rossello
PEDRO ALCANTARA PEÑA, 44 · TEL. 11508

M.C.D. 2022

DEPORTES

Mallorca y Córdoba, con las alineaciones decididas

«Siempre estamos animados para puntuar en cualquier campo y frente a cualquier equipo» (Doctor Toba)

- El Córdoba es un equipo-bloque
- No echo de menos a los traspasados
- El Mallorca cuenta con grandes figuras
- Mi equipo todavía no está bien acoplado

Ayer, a la hora del almuerzo, llegó al Hotel Bahía Palace la expedición del equipo del Córdoba. Más tarde, el entrenador, Dr. Eduardo Toba, nos recibiría con amabilidad exquisita, en la habitación 407. Estaba contemplando desde la terraza la bahía palmesana.

—Esto es maravilloso —nos dijo— y no me canso de mirar tanta belleza. No he visto cosa igual.

—Usted ya estuvo en Mallorca...

—Sí vine al frente del Tenerife a disputar una eliminatoria de Copa con el Atlético Baleares. Logramos empatar.

El doctor Toba tien mucha personalidad. No es frecuente que un médico dirija un equipo de fútbol. Hizo sus primeras armas en el Deportivo de La Coruña, que lo contrató cuando terminaba de realizar sus cursos de profesor de Educación Física. En 1952 consiguió el título de preparador nacional. En la temporada 1956-57 estuvo en el Real Oviedo, y más tarde se marchó a Costa Rica, donde dirigió la selección nacional costarricense, consiguiendo señalados éxitos. De regreso a España se enrola en el Tenerife, y más tarde es secretario técnico del Real Murcia. Y vuelta al Oviedo hace dos temporadas, para últimamente, fichar por el Córdoba.

—Doctor, ¿prefiere el fútbol a la medicina?

—De momento, prefiero las dos cosas. Son mis chifladuras. El fútbol representa para mí una gran experiencia para mi especialidad que es la medicina física; tratamiento de recuperación de inválidos. Cuando deje el fútbol, que va a ser muy difícil, me dedicaré de lleno a la medicina. Y trabajar como secretario técnico en el fútbol.

—Usted destaca en la "profesión" de padre. Tenemos entendido que, a pesar de su juventud, tiene muchos hijos...

—Espero que la cigüeña traiga a mi hogar el número diez.

—El motivo de visitarle, es el partido de esta tarde...

—Que para mí es de pronóstico muy difícil.

—¿Ha venido con la alineación decidida?

—Sí. Salvo imponderables jugarán:

Reina; Simonet, Martí, López; Rabelo, Costa; Jara, Juanín, Riera, Martínez y Cabrera.

—¿Quiénes son los suplentes?

—El portero García, el defensa Ball y el delantero Castro.

—En Madrid perdieron por 2-1 y empataron a cero con el Barcelona. ¿Significa que el cuarteto de atrás es la mejor línea de su equipo?

—La que más fama tiene, sí. La delantera no es mala, ni mucho menos. Es un equipo-bloque.

—¿Ha añorado mucho a Miralles, Tejada y Mingorance, los tres puntales que fueron traspasados?

—Al principio, temí añorarles. En estos momentos no les echo de menos.

—De los nuevos juegan Jara, Riera y Rabelo. ¿Rinden bien?

—Muy bien.

—Antes, Martí jugaba de volante...

—En efecto. Ahora es un magnífico defensa central.

—¿Qué equipos ve más calificados para el título de campeón?

—En este momento, a los dos equipos madrileños: Real y Atlético.

—¿Y para los últimos puestos?

—Es difícil la respuesta. Toda vía está empezando la Liga. Puede haber muchos cambios. Espero que no se vean en trance difícil ni el Córdoba ni el Mallorca.

—El Mallorca ha perdido dos partidos seguidos en campo propio. ¿Le anima a Vd. con miras a puntuar?

—Animos siempre tenemos para puntuar en cualquier campo y frente a cualquier adversario. En el Estadio Bernabeu creo que merecimos ganar. Puskas nos empató al ejecutar un golpe franco. El Barcelona vino a nuestro campo practicando un super-cerrojo. Cerrojo, no; ¡super-cerrojo! Es inadmisible, cuando en Barcelona y en Madrid se habla del cerrojo de los equipos de provincias, que sus poentes equipos con jugadores que cuestan millones, adopten el mismo sistema, quizá más acentuado, cuando nos visitan. Así el fútbol español no gana nada. Si quienes critican hacen lo peor...

—¿Qué opinión le merece el Mallorca?

—Tiene grandes figuras; no conozco su momento de forma, pero puedo decirle que a Iguarán le he visto una actuación sensacional como cuarto defensa en el partido Hércules - Oviedo de promoción, hace dos años. José Luis reúne unas condiciones extraordinarias como delantero centro. Amador, al que tuve en el Fabril de La Coruña cuando contaba 17 años y estaba empezando, es un jugador-fenómeno. Un poco frío, algunas veces, como los grandes jugadores estilo Suárez. Pero un hombre de mucha eficacia. Por eso hice gestiones para llevármelo al Córdoba.

—Su equipo tiene un buen promedio de edad...

—Es joven. Sólo figuran tres

(Continúa en la pág. siguiente)

"ESTE PANORAMA, ESTA MARAVILLOSA BAHIA, ME ENTUSIASMA. DESDE QUE HE LLEGADO, NO CESO DE CONTEMPLARLA" —DICE EL DOCTOR TOBA A NUESTRO REDACTOR EN LA TERRAZA DE LA HABITACION QUE OCUPA EN EL BAHIA PALACE. — (Foto "Juanet")

El C. C. Gales - Werner ha subvencionado el ciclismo mallorquín con más de 200.000 pesetas, en la presente temporada

«No creo que un federativo, sin motivo, pueda desautorizar a un cargo oficial de una carrera»

Nos dijo don Jerónimo Petro, tras su dimisión

...y don Jerónimo Petro cumplió su palabra. En el transcurso de la última etapa del "II Cinturón de Mallorca", nos dijo:

—Ya estoy cansado de hacer el primo. Una vez terminada esta carrera, estoy dispuesto a hablar claro...

Y, en presencia de don Antonio Garí, Presidente del Comité organizador de la citada carrera, habló pero que muy claro, y puntualizó su postura.

—Que nadie crea que mi decisión de presentar la dimisión obedezca a la floja actuación de los rpresentantes del C. C. Gales - Werner, en el "II Cinturón". Una cosa no tiene nada que ver con la otra.

—¿Motivo de la dimisión?

—El comportamiento de un federativo —puede decir que se trata del Presidente de la Federación— durante la citada carrera. Este señor no tuvo en cuenta quiénes eran los ocupantes de mi coche. No creo que un federativo sin motivo, pueda desautorizar a un cargo oficial de al carrera.

—¿Qué sucedió?

—En el "II Cinturón" llevaba en mi coche al señor Garí, Presidente del Comité organizador de la carrera. Pues bien, en diversos momentos de la prueba se quiso erigir en amo y señor de la misma y no nos cedió el paso. La veracidad de mis palabras las puede atestiguar el señor Garí. No creo que el Presidente de la Federación pueda desautorizar de esta forma a quienes han montado la carrera y a quienes de verdad hemos ayudao al ciclismo.

—¿Hasta dónde ha llegado tu ayuda?

—El C. C. Gales - Werner na pagado el equipo que se desplazó al "Cinturón", pese a que llevaba el nombre de Mallorca. Nuestra firma comercial cubrió todos los premios del Campeonato de España, aparte de apoyar a un equipo y ayudar en otras carreras, como esta misma del «Cinturón". En total, a través de nuestro Club y marca comercial hemos aportado más de 200.000 pesetas y de ésto sabe bastante el Presidente de la Federación

DON JERONIMO PETRO

—¿Es con carácter irrevocable la dimisión?

—Por completo. Me había decidido a apoyar el ciclismo, porque se trata de un deporte que necesita de ayuda, y además me gusta, pero después de ver el trato que se me ha dado por parte del máximo representante de nuestro organismo regional, creo que vale más dejarlo. Lo mismo puede decirse de don Eugenio García Marzo, Presidente de nuestra Peña, cuya colaboración en la mayoría de carreras es bien conocida

Estas fueron las palabras del señor Petro. El señor Garí, testigo de las mismas no opuso el más pequeño reparo, sino que aún nos dió a conocer algunos datos que de airearlos no harían ningún bien al ciclismo mallorquín, por lo cual nos los callamos, pero tuvimos que darles la razón a ambos, pues nosotros, en cierta ocasión, nos encontramos en el mismo caso, pero al igual que ellos nos gusta el ciclismo y nunca hemos hecho un negocio del mismo.

BRONDO

CASA BAULENAS
ALQUILER SIN CHOFER
JUAN ALCOVER, 34
Tels. 27005 - 14015

HIPICAS

Las carreras de esta tarde

Una perfecta combinación que puede depararnos grandes sorpresas

Es posible que continúen batiéndose marcas

Séptima reunión de otoño, seis carreras sobre la distancia inicial de 2.100 metros. Hora de lanzamiento de la primera, a las 3. En las cuatro primeras pruebas figuran 12 trotones inscritos, 10 en la quinta y nueve en la sexta.

"IMAGEN G", "INSULA"

"CARA PALIDA"

La primera porque la consideramos la más rápida aunque su desmontada sea fatal; la segunda porque llegando en quinto lugar y hacerse notar en cada actuación ha sido avanzada y la tercera, porque, a pesar de su manifiesta irregularidad, ha demostrado poseer velocidad para vencer. Consideramos bien colocado a Urano y segun su última actuación debemos tener en cuenta a Ivan Kid e Iloto.

"HURON", "EMPERADOR"

"IRIS G"

Son más de tres los que pueden optar a premio en la segunda carrera. Elegimos a Hurón por la combatividad demostrada en las últimas jornadas a Emperador por lo mismo, ya que siempre ha figurado en los primeros puestos; a Iris G, porque a pesar de haber sido atrasada, su clase y su juventud son muy prometedoras. Casi las mismas oportunidades que los nombrados consideramos que tienen Iapis I por su primera vuelta del pasado domingo; Bive por su colocación y su 36-9 y Harminosley por su remate. En realidad podríamos continuar.

"ITU", "IRAN", "GABINA"

Elegimos a Itú porque tiene clase y su fracaso del domingo pudo ser debido a imponderables a una desmontada que lo decidió todo; a Irán porque a un fenómeno debe concedérsele beligerancia y porque, además, demostró que aún con 80 metros es sumamente peligroso a Gabina por su 33"-6 aunque no revalidara el pasado domingo. Muy bien colocados Fil d'Or, Fantasín, Albo y Dalia.

"FRU FRU", "GOYA R", "HULI"

La primera porque ha mejorado su situación, ha luchado en las últimas fechas y por la distancia. Goya R, porque a pesar de haber sido atrasado creemos que progresará; Hulí porque su situación es mejor que la del pasado domingo d en que corrió mejor que nunca aún sin clasificarse. No sería ninguna sorpresa si se destacara Falucho, Bella Luz por su gran marca del domingo o... Merleraulty.

(Continúa en la pág. siguiente)

RESTAURANTE TROPICANA
Paguera. Teléfono 64
ABIERTO TODO EL AÑO

TIEMPO y ESPACIO
PRECISION y COMODIDAD
adoptando el nuevo sistema de archivo
DE VISION LATERAL
Asesoramiento sin compromiso en
VIVES MUEBLES METALICOS
Font y Monteros, 56 - 58
Teléfono 15072

Familia PHILIPS
Familia "PHILIZ"
TELEVISORES PHILIPS 1966
• Imagen PHILIPS
• Sonido PHILIPS
• Estilo PHILIPS
DISTRIBUIDOR EXCLUSIVO
Casa José Buades
PLAZA ROSARIO, 1
Teléfono: 17707 (Tres líneas)

M.C.D. 2022

«I GRAN TROFEO-RICARD», DE PETANCA

Organización: C. I. A. S. - Patrocinio «RICARD»

Hoy, a las 15'30 horas, en el recinto de la Feria de Muestras

Cuatro tripletas disputarán las partidas semifinales y finales

Tema general en peñas y tertulias durante la semana que finaliza hoy ha sido la petanca. Ello, debido al certero impacto que este deporte produjo en todo aquel numeroso público que presenció el pasado martes la extraordinaria demostración que los mejores petanquistas de la isla dieron en el recinto de la Feria Oficial de Muestras, con ocasión de disputarse las partidas previas y eliminatorias del "I Gran Trofeo Ricard", la más importante competición de petanca celebrada en Mallorca, bajo la experta organización del C. I. A. S. y con el patrocinio de Ricard.

En esa jornada inicial, que ha de calificarse de memorable pues reunió a 38 equipos o tripletas, es decir, a un total de 114 participantes, la más numerosa inscripción conocida, aparte del éxito puramente deportivo se alcanzó otro no menos resonante: la singular labor de proselitismo, de captación de aficionados. Y de ello es muestra el eco que en peñas y tertulias, ajenas por completo al mundillo, ha tenido en los pasados días ese deporte..

Para cuantos presenciaron aquella muestra, para quienes hoy sienten curiosidad por conocer por sí mismos cual y cómo es el juego de la petanca, se les brinda otra ocasión única porque en el mismo escenario que el pasado martes, en el terreno ideal para la práctica de este deporte de tantos atractivos, se van a disputar las partidas semifinales y finales del "I Gran Trofeo Ricard" con participación de las cuatro mejores tripletas de Mallorca, que fueron las que quedaron clasificadas, y en las que figuran algunos de los "maestros" mallorquines que en representación de Baleares concurrieron al Campeonato de España celebrado recientemente en Madrid.

Esta que ha de resultar emocionante jornada, dará comienzo a las tres y media de la tarde y en ella se enfrentarán, previo sorteo, la tripleta de Sóller compuesta por J. Far, M. Frontera y J. Rullán; la de Andraitx, con M. Bauzá, J. Bestard y G. Pujol; la de "Santa Marta", de Fornalutx, con D. Coll, J. Morell y A. Sastre y la del C. I. A. S. palmesano integrada por B. Moisés, B. Fiol y A. Ropero.

Las partidas se disputarán a trece puntos cada una, tanto las semifinales como la final en la que se determinará la tripleta vencedora y que se adjudicará el "I Gran Trofeo Ricard", de petanca.

La cita, pues, esta señalada. A las tres y media de la tarde en el recinto de la Feria Oficial de Muestras.

JC

Hoy, Mallorca - Córdoba

(Viene de la página anterior)

veteranos que se mueven como chavales de veinte años.

—El Córdoba, ¿ha alcanzado el nivel de forma que Vd. desea?

—Le falta un poco más de tiempo para acoplarse. Y conseguir la preparación física en su punto.

—¿Qué margen de tiempo necesita para ello?

—Yo calculo un mes y medio.

—¿Cómo definiría Vd. el juego del Córdoba?

—Una mezcla de fuerza y clase. Con mucha más fuerza y más técnica de lo que esperaba.

Hasta aquí las declaraciones del doctor Toba, que recogimos taquigráficamente. Es un hombre que contesta bien, con rapidez e inteligencia.

* * *

El Mallorca continuó concentrado en el Hotel Tomás de Portals.

Dedicaron la jornada al reposo absoluto.

Salvo imponderables de última hora, jugarán: Vicente; Dodo, Bolao ,Sans; Iguarán, Martínez; Rovira, Héctor Núñez, José Luis, Bergara y Molina.

* * *

Como invitados de honor, del R. C. D. Mallorca, estarán hoy en el Palco Presidencia los componentes del equipo de Baleares en el programa de televisión "La unión hace la fuerza". El público tendrá oportunidad de expresarles, con el mejor aplauso, su simpatía.

Lorenzo RIPOLL

RENAULT

BAJA SUS PRECIOS

ONDINE

al nuevo precio de

91.500 Pts. F.F.

COMODAS FACILIDADES

Concesionario:

TOMAS DARDER HEVIA

Av. A. Rosselló. 77

CREDITO BALEAR, S.A.

Se anuncia concurso oposición para la provisión de cuatro plazas de AUXILIAR dotadas con el haber anual de 54.750'— pesetas anuales más las pagas extraordinarias y demás emolumentos legales, con destino a nuestras Sucursales en la isla de IBIZA.

Las condiciones para tomar parte en el mismo figuran en la tablilla de anuncios de la Central, Sucursales y Agencias

Presentación de instancias hasta el día 15 de noviembre próximo.

FANEGAS, vencedor de la carrera ciclista «Ferias de Lluchmayor»

Dalmau, primero en la prueba de juveniles

LLUCHMAYOR, 16 octubre. — (De nuestro corresponsal informativo GARA).— A la salida de Lluchmayor se escapa Sanchez que llega a tomar un minuto de ventaja. Estadas se despega del pelotón a la caza de Sanchez pero Sánchez sigue cobrando ventaja que llega a ser de 2 minutos, pero queda neutralizada en la carretera de La Colonia al tomar el camino directo en vez del cruce que conducía a las Salinas, rectificando el recorrido e incorporándose al pelotón.

A los 20 kms. de carrera pincha Llabrés que se retira de la carrera. En las Salinas pincha Ramón Garcías y más tarde se incorpora.

A la salida de Llombars se estira el pelotón y se destacan Sánchez y Mateu. Más rezagados le siguen R. Garcías, Muñoz y Muntaner. Más tarde la escapada queda neutralizada.

Muñoz sufre un flato y se retira Más tarde se retira fatigado Muntaner.

Estarellas queda rezagado en Campos por avería de la máquina pero consigue llegar a la meta con otra bicicleta prestada

Sánchez pincha y es rebasado por el pelotón y Mateo sigue sólo.

En la escalada a Cura, Fánegas se revela como un buen escalador y llega a la cumbre destacado.

El segundo sector de la carrera Ferias de Lluchmayor se ha caracterizado por la lucha sostenida entre Estarellas y el resto grupo de corredores.

El tren ha sido muy vivo, rodado a una media de 40 por hora.

La escapada de Estarellas a salida de Lluchmayor cambia Porreras la ha mantenido la costa de Son Veri (Alcúdia) que ha sido alcanzado por Pericás y Fánegas, no obstante Estarellas se ha calzado las dos primas del "Bar Canaletas" y "Condor".

La prima de los juveniles "Bar Canaletas" se la lleva Dalmau.

La animación en los pueblos recorrido ha sido extraordinaria. Aplaudiéndose a los corredores por el numeroso público congregado en las calles del recorrido.

ENTREGA Y PREMIOS Y TROFEOS

En la Sala Capitular del Ayuntamiento, en un acto sencillo pero hermoso presidido por el señor Alcalde don Mateo Monserrat, la Comisión Municipal de Festejos fueron entregados a los vencedores los premios en metálico y los trofeos Vanguard y del Ayuntamiento, entre los aplausos de los numerosos aficionados congregados en la sala.

CLASIFICACIONES

PRIMER SECTOR

1. Fánegas, 2-00-38, bonificación
2. Garcías, 2-01-31 id.
3. Neira, 2-02-57. id.
4. Mateu, 2-03-17.
5. Pericás, 2-03-17.
6. Estarellas, 2-15-10.

SEGUNDO SECTOR

1. Estarellas 1-50-07 bonificación
2. Pericás, 1-50-12, id.
3. Fánegas, 1-50-17 id.
4. Garcías, 1-51-40.
5. Neira, 1-51-43
6. Mateu, 1-55-03.

GENERAL

1. Fánegas, 3-50-55.
2. Garcías, 3-53-11.
3. Pericás, 3-54-29.
4. Neira, 3-54-40
5. Mateu, 3-58-20
6. Estarellas, 4-05-17.

CLASIFICACION JUVENILES

1. Dalmau, 1-51-43.
2. Company, 1-53-15.
3. García, 1-55-03.
1. Dalmau, 1-15-43.

MONTAÑA

1. Fánegas, 9 puntos.
2. Garcías, 6 id.
3. Neira, 5 id.

Premio Combatividad: Estarellas.

Premio Desgracia: Estarellas

Federación Balear de Salvamento y Socorrismo

ENTREGA DE TITULOS Y TROFEOS

El próximo día 19, a las 19,30 horas y en el Salón de Actos de la Federación Balear (calle Vilanova, 22-1º), tendrán lugar los siguientes actos:

1º.— Proyección de varios documentales sobre Socorrismo, uno de ellos cedido especialmente por el Servicio de Información del Consulado General de los Estados Unidos de América.

2º— Entrega de Diplomas y Títulos de Damas y Caballeros socorristas, a quienes han realizado con aprovechamiento sus cursos de la Escuela del Magisterio, Club Natación Palma y Club Cívico-Militar «Es Fortí».

3º.— Entrega de Trofeos a los campeones de Baleares de Socorrismo Acuático, masculinos y femeninos.

Se ha invitado a este acto a las distintas autoridades que han donado trofeos para los Campeonatos provinciales.

Igualmente se invita a todos los Socorristas y público en general.

En Madrid

Vendo o alquilo local céntrico 300 m2. con teléfono - Luz - Agua totalmente libre, en valle Salud, esquina Gran Vía, apto para Delegación, Cafetería u otro negocio similar. Escribir a AB. Solá, calle Córcega, 371 — Barcelona.

HIPODROMO

Son pardo

HOY DOMINGO, A LAS 2,30 EL MEJOR PROGRAMA DE LA TEMPORADA

6 magníficas carreras de caballos 6

68 seleccionados trotones en pista

EL DEPORTE DE LA EMOCION, ELEGANCIA Y DISTINCION

UN ESPECTACULO UNICO EN EL MEJOR MARCO

Autobuses: Desde las 2,15, salidas hacia el hipódromo desde calle 31 de Diciembre (frente Ascot - Bar)

Caldera Roca gas técnicamente construida para CALEFACCION

Nuestra larga experiencia en la fabricación de aparatos de calefacción, ampara la calidad y rendimiento de la caldera para gas.

Roca gas

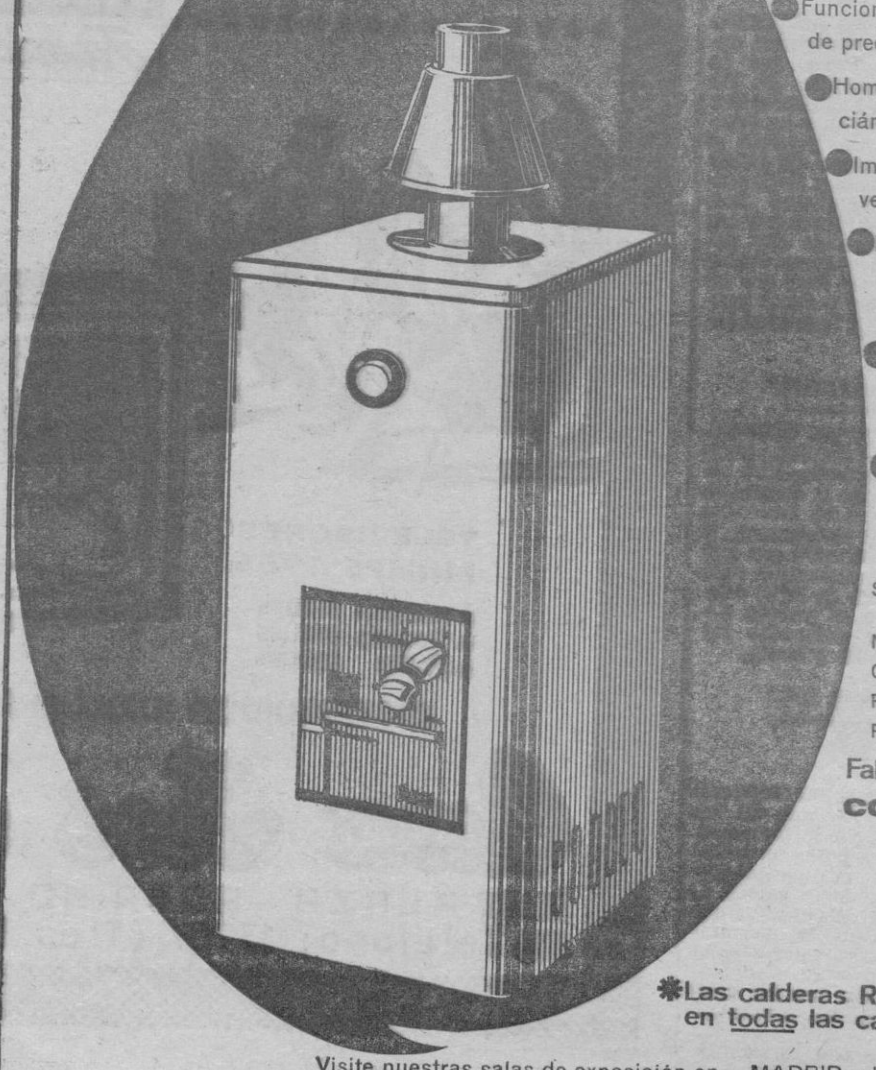

- Máximo aprovechamiento de la potencia calorífica del gas.
- Quemador multigas y silencioso.
- Funcionamiento indistinto a gas ciudad, propano o butano, según demanda.
- Funcionamiento automático y seguro por controles de precisión.
- Homologada por las Compañías de Gas, beneficiándose de las tarifas reducidas.
- Impecable y excelente presentación con envolvente esmaltada en blanco.
- Especial y técnicamente fabricada para caldera de gas a base de elementos sueltos ampliables.
- Adquiera confort este invierno, instalando una caldera ROCA-GAS, eliminando carbonera y molestas cenizas.
- Beneficiándose de la garantía de un año y del servicio de mantenimiento y conservación atendido por personal especializado.

Solicite información de la caldera ROCA-GAS 69-X

Nombre _____

Calle _____

Población _____

Provincia _____

Fabricada por:

COMPAÑIA ROCA RADIADORES

GAVA, Rambla Lluch, 2 BARCELONA

*Las calderas ROCA-GAS las encontrará en todas las casas instaladoras de calefacción

Visite nuestras salas de exposición en MADRID: alcalá, 61 BARCELONA: paseo de gracia, 28

hípicas

(Viene de la página anterior)

"FURIA M", "AURORA" "CRISTINA"

Muy difícil el pronóstico en esta prueba. Anotamos a Furia M porque aún habiendo desarrollado peores records que sus rivales creemos va a más, a Aurora por la combatividad demostrada en las últimas fechas y Cristina porque su situación es mejor y tiene registrado un reciente 28"-4 Las sorpresas podrían venir de Majestic B. Comette II. Berlina y Vendaval.

"CADILLAC M" "FRIC" Y «MEFIE TOI D»

El primero, de tener buena salida se hubiera clasificado y por eso lo colocamos hoy entre los favoritos: Fric progresa lentamente, pero progresa y vimos en Mefie Toi D —últimamente tan apagado— destellos de su clase que permiten vislumbrar una próxima recuperacion. La gran incógnita es Not Cabane, muy bien colocada y Gengis Khan ha demostrado su gran clase pero sin handicap puede influir. Lapin y Kasimodo no se dejarán desbancar así como así aunque la carrera sea rápida y ellos fondistas. Vesta está en buen momento y luchará, exigiéndole a Marko un gran record

En resumen, consideramos al programa de esta tarde el mejor combinado de la temporada.

CENTAURO

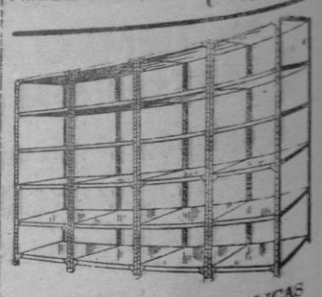

ESTANTERIAS METALICAS de ángulo ranurado «RANURAR»

Entrega inmediata

Consulte sin compromiso

CRISTALMAR

Archiduque Luis Salvador 11

Teléfono 51996

PALMA DE MALLORCA

M.C.D. 2022

INFORMACION LOCAL

«BALEARES» REGALA UN COCHE A SUS LECTORES

Está en Palma el «Seat», obsequio de Casa José Buades, Philips Ibérica

La Quiniela Philips, de fútbol, una oportunidad para ganar formidables transistores

ESTE ES EL COCHE QUE REGALA «BALEARES» PARA SUS LECTORES, POR GENTILEZA DE CASA JOSE BUADES Y PHILIPS IBERICA, S. A. E.

Ha tenido magnífica aceptación entre los lectores de «BALEARES», el concurso organizado por la Casa José Buades y Philips Ibérica, S.A.E. Hoy podemos añadir un hecho importante: el gran premio consistente en un SEAT-600-D., ha llegado ya a Palma. En breve pasará a ser propiedad de uno de nuestros lectores o clientes de la Casa José Buades.

La noticia de la llegada del coche nos la dió ayer el director-gerente de la importante firma comercial palmesana, don Gabriel Buades. Luego nos amplió detalles del concurso don Antonio Crespi, Jefe de Relaciones Públicas de la Casa José Buades.

—¿Cuál es la finalidad de este concurso?

—Favorecer a todos los clientes y amigos de CASA JOSE BUADES en sus artículos y productos PHILIPS, así como a todos los lectores del diario «BALEARES». Y, claro está, conseguir que todavía resulten mas «philices» de lo que ya lo son los usuarios PHILIPS.

—Hay otros regalos...

—En efecto. La Quiniela Philips. Con independencia del sorteo del premio gordo —el coche— quincenalmente se efectuará la quiniela mencionada, cuyo acertante resultará premiado con un transistor Philips de la Casa José Buades. Se trata de acertar unos resultados de fútbol. Cosa fácil, y al alcance de todos, ya que la quiniela se publicará en «BALEARES».

—¿Cómo deben optar a los premios?

—Para aspirar el SEAT-600-D se publicará diariamente un cupón, entregándose por cada 25 de ellos en CASA JOSE BUADES un boleto definitivo con su número correspondiente. Asimismo por cada compra de productos PHILIPS que se efectue en Casa José Buades, también se entregarán boletos definitivos con su número. La adjudicación se efectuará en combinación con el sorteo de la Lotería Nacional del día 5 de mayo de 1966.

—¿Y en caso de que, en la quiniela quincenal resulten varios acertantes?

—El premio se sorteará entre ellos, ante un jurado constituido por el Director de «BALEARES» y el Director-Gerente de la CASA JOSE BUADES, y el redactor Jefe de la sección Deportiva de «BALEARES».

Estén atentos nuestros lectores a este sensacional concurso Pueden ganar un transistor —o varios— y un flamante Seat-600. Premio gordo que se ofrece muy pocas veces.

Religiosas

CULTOS PARA MAÑANA
S. Lucas, Evangelista.
CUARENTA HORAS
—Concluyen en los SS. Corazones a Santa Margarita María de Alacoque. A las 5 de la tarde, Exposición del Santísimo. A las 7,30 Rosario, ejercicio del Triduo, Te-Deum y reserva de S.D.M.
VISITA
A la Virgen del Buen Suceso en San Nicolás.
CULTOS PARA EL MARTES
San Pedro de Alcántara, cfr.
CUARENTA HORAS
—Empiezan en San Jerónimo, dedicadas a la Virgen del Rosario. Exposición del Santísimo a las 4,30 de la tarde. A las 7,30 Santo Rosario, ejercicio a la Stma. Virgen y reserva de S. D. M.
OTROS ACTOS RELIGIOSOS
—En San Felipe Neri, Adoración Nocturna. Turno de Guardia, "Ntra. Sra. del Perpetuo Socorro".
VISITA
A la Virgen de Lluc en los SS. CC.

PLAZAS DE ENFERMERAS

EN LA RESIDENCIA SANITARIA DE PALMA

Se pone en conocimiento de las Enfermeras residentes en esta provincia, que en el tablón de anuncios de esta Delegación y en el de la Residencia Sanitaria de Palma, se ha fijado una Convocatoria para cubrir por concurso 2 plazas de Enfermeras para los Servicios de Ambulatorio anexos a la Residencia Sanitaria de Palma.

En la referida Convocatoria se especifican las condiciones que se exigen para tomar parte en dicho Concurso y el plazo de admisión de instancias.

EMBAJADA DE MALLORCA POR ESPAÑA

Un veterano "embajador", don Miguel Guí Obrador, contesta hoy a nuestras preguntas.

—¿Cómo ve usted, Sr. Guí, la II Embajada de Mallorca por España?

- Francamente muy bien, y creo que con la experiencia adquirida en la anterior Embajada no puede haber el más mínimo fallo por parte de la organización.

—¿Es que hubo fallos en la I?

—En absoluto, todo lo contrario, tanto la organización como el desarrollo del viaje fueron extraordinarios.

—¿Cree que tendrá tantos alicientes esta «II Embajada de Mallorca por España" como los que tuvo el año anterior en su I edición?

—No me cabe la menor duda, ya que los organizadores no se cómo se las arreglan pero siempre tienen sus sorpresas insospechadas.

—¿A qué tipo de sorpresas se refiere?

—Varían, desde regalos inesperados hasta recepciones de tronío. En la Embajada del año pasado, los aficionados a la Fiesta Brava tuvimos ocasión de probar suerte, cosa que muchos maletillas sueñan todos los días. Y esta «oportunidad" la tendremos de nuevo este año en Salamanca. Y no me extrañaría que también la tuvieran los "forzudos" en Navarra imitando al deportista del programa televisado "La unión hace la fuerza".

—¿En su opinión, presenta algunos inconvenientes el viaje colectivo?.

—Ni muchísimo menos, porque en primer lugar se trata de una Embajada amistosa de nuestra isla. En segundo lugar, en los momentos libres, uno sigue unido al grupo o se separa según sus deseos. Y finalmente, tiene la ventaja de que para cada cosa hay un organizador responsable de tal forma que nunca el viajero tiene un problema de billetes, maletas, hoteles, horarios, etc. etc. Esta es por lo menos la impresión que obtuve el pasado año.

—Siendo así, ¿Vd. volverá a ser "embajador" este año?

—Naturalmente, habiendo vivido la experiencia de la "I Embajada" no puedo dejar mi puesto en la de este año, que por cierto nos completará el ciclo de nuestro recorrido por España.

Conserje de hotel

31 años, soltero, hablando inglés, francés, alemán e italiano. Referencias internacionales controlables. Busca empleo en la Península o Baleares para todo el año, libre a partir del 1º Enero o para la próxima temporada. Esc 68851 Vergara, 16. — Barcelona.

ATENCION Sra., ATENCION Sr.;

AL COMPRAR, ACUDA A LOS COMERCIOS DONDE ESTÉ EXPUESTO EL CARTELON DE «SU COMPRA GRATIS»; EXIJAN EL TICKET QUE LE DARA DERECHO AL REINTREGO TOTAL DE SU COMPRA, SI SOLO LAS TRES ULTIMAS CIFRAS DEL PRIMER PREMIO DE LA LOTERIA NACIONAL DEL SORTEO DEL DIA 5, SON IGUALES AL NUMERO QUE TIENE USTED AL MENCIONADO TICKET.

BUSQUE ESTOS COMERCIOS. QUE NO SE ARREPENTIRA.

CAPITALIZADORA CLAVIJO, S.A.

Correspondiendo al creciente favor que nos dispensa la Provincia de BALEARES en general, esta Compañía se complace en dar a conocer los PREMIOS con que han sido favorecidos recientemente, los TITULARES de esta DELEGACION, que se indican en el reportaje.

En Palma: Sr. García, de SASTRERIA PASEO MALLORCA.

En La Puebla: Doña M. Cantallops de Art.º BEBE «LUCINA».

En Lluchmayor: Don D. Vidal, de RADIO BORNE.

¿DESEA RECIBIR EN SU DOMICILIO UN INTERESANTE OBSEQUIO, QUE PUEDE SER VALIOSO?

Solicítelo, rellenando claramente:

Nombre ... ... *Profesión* ... ...
Calle ... ... *Localidad* ... ...

y envíe el recorte de este reportaje a:
Delegación Provincial de CAPITALIZADORA CLAVIJO, S. A. - Plaza de Cort, 19, 1.º PALMA DE MALLORCA o SINDICATO DE BANQUEROS DE BARCELONA. S.A. Fernando, 34 - BARCELONA (2).

Aprobado por la D. G. de Banca, Bolsa e Inversiones (Ministerio de Hacienda) el 5-6-65

Edesa

Asegura el Servicio Técnico en todos sus aparatos.

Teléfono 12503

VIVIENDAS Y APARTAMENTOS en la mejor zona de Palma

Calle Berenguer de Sant Johan

(Paralela a Barón de Santa María del Sepulcro y junto al P.º Mallorca y Avd.ª Jaime III)

2 - 3 - 4 DORMITORIOS — SALON COMEDOR — CUARTO DE BAÑO Y DE ASEO — OFFICE — COCINA — SERVICIOS — TERRAZA — ASCENSORES SUBIDA Y BAJADA — INSTALACION CALOR NEGRO — ZONA AJARDINADA

- Garaje
- Despachos y locales comerciales

INFORMACION Y VENTA Isleña de Construcciones, S. A.
(Comercial Mallorca, S. A.) C/. REINA ESCLARAMUNDA, 8 AL 14 TELEFONO 16507

M.C.D. 2022

ANUNCIOS ECONÓMICOS

■ DOMINGOS Y MARTES: Hasta 10 palabras 25 ptas. y 2'50 por cada palabra mas.
■ MIERCOLES A SABADOS: Hasta 10 palabras 20 ptas. y 2: por cada palabra mas.

FINCAS

VENDO piso 2º muy espacioso con teléfono, unos meses habitado, 550 mil pesetas, algunas facilidades. Misión 96, 2º. Teléfono 21450, de 10-18. (23)

PERELLO
San Felipe Neri, 30
Pisos y Aticos 2 y 3 dormitorios cerca Plaza Columnas, llaves mano, facilidades.
Pisos 3 dormitorios en Obispo Maura.
Pisos 3 y 4 dormitorios a 50 metros Paseo Mallorca.
Pisos terminados 2, 3 y 4 dormitorios en travesía Blanquerna

VENDO bajos, con bar y vivienda, todo libre. calle Juan Bauzá, núm. 30. (13)

VENDO apartamentos camino Calamayor núm. 53, terminados. Informes: Teléfono 11435. (10)

COMPRARIA piso pequeño oapartamento Tel. 15587. De 10 a 1. (11)

COMPRARIA casa señorial barrio Catedral o alrededores, no intermediarios Telf. 27618 (11)

VENDEMOS
piso en Paseo Marítimo situación privilegiada -Informes: TELEFONO 26773

PARTICULAR vende piso 1º en Camp Redó, tres habitaciones, aseo, etc. 300 mil ptas. 225 mil contado resto 650 ptas. mensuales. Informes: Telf. 16354. (25)

VENDO magnífico ático plaza Santa Payesa con ascensor, fuerza motriz, subida automática agua y exento contribución. Barceló. Plaza Olivar, 20 (20)

SE VENDE piso en General Riera, 59, 4º, 2ª Informes en el mismo

PISOS a entregar 1966, dormitorios dobles, ascensor, etc. 395.000 ptas. con entrada de 50.000 ptas. resto a convenir. Informes: Pizá Velázquez 6. De 1 a 2. Palma (27)

PERELLO
San Felipe Neri, 30
Vendo pisos y áticos travesía Héroes de Manacor, 2 y 3 dormitorios, llaves mano.
Vendo pisos 3 dormitorios a punto terminar en Travesía Aragón
Vendo pisos 2, 3 y dormitorios a 50 m Paseo Mallorca

VENDO tiendas, locales, despachos, pisos, estudios en Av. Jaime III, Paseo Mallorca y alrededores. DIAZ Colegiado. San Miguel 124.

TERRENOS y solares. Compra-venta RIBAS REYNA Plaza Gomila 1 (10)

VENDO pisos 2, 3, 4, 5, dormitorios, bien situados, facilidades de pago. DIAZ. Colegiado San Miguel, 124.

VENDO pisos nuevos, 4 dormitorios, sala comedor, cocina, baño, aseo y cuarto trastero. Informes: Balmes: 54, de 9 a 1 y de a 6. (24)

VENDO pisos muchas facilidades, ver en obra Juan Bauzá, 54. (Plaza Columnas). Tel. 26491. (14)

PISOS en construcción calle Aragón, 232, junto Bar Güell; facilidades. Terminados mes de mayo. (14)

PISOS completamente terminados, tres y cuatro dormitorios; facilidades Visitarlos: Reina Constanza 27, junto General Ricardo Ortega (16)

SE VENDE finca señorial en Son Serra a 2 kms medio de Palma muy apropiada para Residencia Informes: San Miguel 73 Entlo (23)

APARTAMENTOS: En Son Veri de Marina (Arenal). Queda uno de 350.000 ptas habitable en el acto Informes: PIZA. Velázquez, 6. de 1 a 2. (23)

VENDO pisos en construcción Santa Catalina y Plaza Toros Entrada 70.000 ptas y de 4.000 a 5.000 al mes Informes: Dameto 53 2º Junto Plaza Progreso (26)

COMPRA VENTA viviendas da, resto facilidades Teléfono 11038 de 11 a 13 h. (37)

VENDO pisos en construcción en La Soledad desde 70.000 entrada y resto en 10 años Informes: Dameto 63 2º (Junto Plaza Progreso) (22)

VENDO piso grande Son Cotoner, facilidades Informes: Vallori, 49 Mañanas (10)

VENDO pisos en General Ricardo Ortega, 4 dormitorios, muy bien terminados, llaves en mano Informes: en Honderos, 95. (18)

CAMBIARIA 1 ó 2 viviendas de 4 dormitorios (3 dobles), llaves en mano, con terreno a un máximo de 9 kms. Palma y un mínimo de 15.000 mts. Informes: en calle Honderos 95.

VENDO magnífico piso en Avda. Jaime III, con 7 dormitorios, calefacción individual, 260 m2., facilidades pago. Fincas GRAU. San Miguel, 101, 1º

PISO libre 175.000 total. Teléfono 27388. (10)

EN PASEO MARITIMO si desea usted comprar apartamentos y pisos llame a teléfono 31840 (14)

VENDO 4º piso calle Salvá, 6 dormitorios, 2 salas, 2 baños, 2 aseos, 850.000. Facilidades. ALEIX. Plaza Rastrillo, 9. (19)

VENDO piso en Margarita Caimari, facilidades. BOVER Plaza Mayor, 45

VENDO locales cuatro metros altura de 100, 200, 400, 600 m2. BOVER Plaza Mayor, 45 (15)

VENDO áticos tres dormitorios, ascensor 385.000 BOVER. Plaza Mayor, 45.

VENDO pisos 3 y 4 dormitorios; verlos en Santiago Ramón y Cajal, núm. 9.

LOCAL 500 m2., vendo o alquilo en Vivero. Tte. Ferrá Fiol, 60, 1º. Una a cuatro. (16)

VENDO piso. Plaza Pedro Garau, una entrada y 2.000 cada mes. Telf. 24176. (13)

BOLSA DE LA PROPIEDAD

Esta sección está dedicada exclusivamente a los anuncios de agentes colegiados de la Propiedad Inmobiliaria

PISOS EN AVENIDA ARQUITECTO BENNASAR (cerca Plaza Toros) 3 dormitorios. Precios desde 335.000 ptas. 5 años facilidades pago. Vende FINCAS JULIA, Jaime II, 44.

PISOS EN MENSUALIDADES desde 2.075 ptas., intereses incluidos; 50.000 ptas. contrato; 50.000 pesetas entrega llaves. Vende FINCAS JULIA. Jaime II, 44.

REYNES, Colegiado, Muntaner, 29. Vende terreno de 20 a 40.000 m2. en el km. 4 de Carretera Puigpuñent.

REYNES, Colegiado, Muntaner, 29. Vende en Esporlas solar de 160-500 y 1.000 m2. propio para chalet invierno.

SANMARTIN
Plaza Mayor 48 1º

REYNES, Colegiado, Muntaner, 29. Vende en Port des Canonge, magnífico chalet, buena situación.

SOLARES Y TERRENOS

VENDO solares Arenal (Las Lomas), agua, electricidad, alcantarillado. Teléfono 17678. (10)

VENDO solares junto Acapulco o cambio por piso nuevo. Facilidades. Reina María Cristina, 101. (14)

VENDO solar Son Ferriol. Informes: calle 319, 14. Son Ferriol. (10)

SE VENDE 10.000 m2. en Maravillas, Arenal, vista panorámica de las montañas, Palma y el mar. A 500 metros de la playa. El terreno más elevado de la sección. Informes en KARONA, S. L. Avda. Jaime III, 43. Tel. 22530. (39)

VENDO solar de 200 m. S'Indiotería, barato. Informes: calle Navarra, 35, 3, 4. (13)

VENDO en Son Servera 35 mil metros con 50.000 pesetas. entrada, resto a pagar en 10 años calle Cataluña 7. (19)

URGENTE vendo, al mejor postor, 5.000 metros en Son Anglada calle Francisco Martí Mora, 21. (15)

SE VENDEN solares en Cala Llombars. Camino particular a la playa. Informes: calle Palma, 17. Santanyí. Fotografía. (17)

SOLARES en zona Cala Sa Font (Capdepera) con agua y electricidad desde 250 ptas. el m2. Informes: PIZA. Velázquez, 6, de 1 a 2. (23)

VENDO terreno 4.000 metros en Santa Eugenia. Informes: Naranjo, 23. Rafal. (11)

LOCAL CALLE 324 núm. 47
DE UNOS 300 METROS CUADRADOS.
SE ALQUILA.
INFORMES:
RIPOLL — CARDENAL POU, 7.

VENDO solar cerca Cine Metropol, facilidades pago. Fincas GRAU. San Miguel, 101, 1º.

URGE vender solar unos mil metros cuadrados, orilla mar Porto Petro. Teléfono 33818. (13)

VENDO solar de 267 metros esquina Francisco Sancho y Escultor Galmés. Informes: Ramón Muntaner, 86, bajos. (16)

VENTAS

NINGUN artículo usado podrá venderse, según lo dispuesto en la legislación vigentes a mayor precio de

OCASION vendo T. V. Philips 42 pulgadas, 8.000 pesetas, por ausentarme. HEYVA Miranda. calle La Cartuja, Valldemosa.

VENDO bar comidas mucha clientela. Facilidades. Reina María Cristina, 101. (10)

POR NO PODER atender vendo bar bien situado, trato directo, facilidades. Informes: California, 86, 3º, de 10 a 12. (19)

GUIAS CORTINA a medida. **FERRETERIA ALBERTI, S.L.** Sindicato 62. (10)

COMEDORES 3.000 y mejores. Dormitorios 6.000 y mejores. Gran variedad. Facilidades pago. calle José Martínez, 109. Teléfonos 13022-26687. (19)

VENDO cama matrimonio moderna, juego butaca con mueble. Carretera Valldemosa, 9, 4º, 1ª. (13)

VENDO, 500 ptas., hermosos cachorros lobo pastor alemán. Alférez Díaz Toledo, 21, Amanecer. (13)

SE VENDEN vitrinas y otros muebles de estilo clásico, de tienda de bordados. Conquistador, 14. (15)

POR TRASLADO, vendo televisor último modelo Iberia V.S. 19 pulgadas, por 12.000 ptas. Razón: esta Administración. (16)

VENDO baul ropero 500 pesetas; vendo mandolina 1.000 ptas. Tardes de 2 a 4. calle Ramón Muntaner, 24, piso 2º. Sra. Ferrer. (22)

COMPRAS

COMPRO puertas, muebles y trastos viejos. Alfarería 9 Tels 15747 y 25194

COMPRO sepultura o nicho. Escriban: Andrés Colom, calle Valseca, 8, 3º. (11)

HABITACIONES

CASA particular alquilo habitación solo dormir para hombres, muy económica. Telf. 22866. (12)

CASA particular, céntrica, ofrece pensión completa, trato familiar. Teléfono: 23869. (10)

HABITACION dos camas, baño, entrada independiente, con o sin derecho a cocina. Alós, 46, 2º, 2ª. (16)

CASA SERIA alquila habitación 2 camas, todo estrenar, baño, céntrico. Goethe, 25, A. 3º, B. (13)

ALQUILO habitación, calle Gater, núm. 9 (travesía San Miguel) (10)

CALLE INDUSTRIA, número 34, se alquilan habitaciones. (10)

ALQUILO dos habitaciones, trato familiar. Cabo Ferrer Sureda, 1. Son Cotoner. (11)

SE ALQUILA habitación con dos camas para señora o señoritas. Tel. 35524. por mañanas. (14)

ALQUILO habitación 2 camas. Pons y Gallarza, 25, pta. 3. (10)

HABITACION moderna 21 ptas., dormir, 1-2 caballeros. Telf. 34386. (10)

ALQUILO habitaciones, dormir o pensión completa, teléfono, baño; precios razonables. Tel. 15693. (12)

ALQUILO cómoda habitación, 2 camas matrimonio, entrada independiente. Juan Bauzá, 16. (11)

CASA PARTICULAR ofrece habitación económica. calle Mirto, 6, 3º, 2ª. El Rafal (Palma). (13)

HABITACIONES solo dormir, para hombres, preferible estudiantes, lugar silencioso, parada autobús y fonda a 50 metros. San Vicente Ferrer, 315. (20)

ALQUILO o vendo ... lo para despacho ... cia. 70 ... luz. Marqués ... Informes: en portería.

INTERESA alquilar habitación con ... pensión completa ... mayor de 50 ... fono 16542.

ALQUILO apartamento amueblado, 1 dormitorio, 2.800. Fincas Riera Jaume. Conde Sallent, 47, pral.

ALQUILO piso ... 3 dormitorios, 1.500 ... Fincas Riera Jaume ... de Sallent, 47, pral.

ALQUILO chalet ... bajada al mar, calefacción, 3 dormitorios ... rage, 4.000 ptas. Fincas Riera Jaume. Conde de Sallent, 47, pral.

SE ALQUILA chalet a ... kilómetros Palma, ... del mar. Informes: ... Durán. Sindicato, 2.

CASA particular alquila habitación para caballero solo dormir, muy económica. Telf. 22866.

ALQUILO apartamentos ... pisos amueblados en ... tintas situaciones desde 2.200 ptas. Fincas GRAU. San Miguel, 101, 1º.

DESEO arrendar hotel ... mínimo 100 plazas, ... fesional. Informes: ... Gaviota. Arenal. Teléfono 60465.

NECESITAMOS viviendas amuebladas. Agencia FERNANDEZ. Plaza Santa Catalina Thomás 51

INTERESAN pisos para alquilar, con o sin muebles. CARDELL. Plaza San Antonio, 65.

PROPIETARIOS. Agencia Fernández ofrece sus servicios toda clase alquileres. Plaza Santa Catalina Thomás 51

EN CALA MAYOR se alquila apartamento todo confort. Informes: Calvo Sotelo 562. Tel 30866

AGENCIA FERNANDEZ alquileres apartamentos amueblados, 2.500 ptas. Plaza Santa Catalina Thomás 51

SE ALQUILAN pisos amueblados con vista mar y montaña. Calefacción central. Informes: Telf. 1328 y Santa Rita, 31, 2º, derecha (Terreno), de 4 a 1 tarde. (21)

SE ALQUILA piso espacioso calle 31 de Diciembre. Informes: Tel. 50440. (11)

SE ALQUILA piso amueblado en Palma. Informes: Foto Durán. Sindicato, 2. (11)

GRAN DESPACHO céntrico alquílase S. Bartolomé. Teléf. 25224. De 12 a 1. (12)

ALQUILO despacho Jaime III, 5.000. ALEIX. Plaza Rastrillo, 9, 2º. (19)

ALQUILO APARTAMENTOS máximo confort Garage calefacción Calle 2 Mayo Arbona Pizá Velázquez 18 Teléf 21737 (12)

VILLAS, chalets, alquileres y ventas. RIBAS REYNA Plaza Gomila 1 (10)

ALQUILO 4º piso sin muebles, 3.300 ptas. Informes: calle Alós, núm. 51. (12)

SE ALQUILA habitación muy soleada, cuatro balcones. Informes: Juan Alcover, 126. (11)

BUSCO para alquilar chalet planta baja, jardín, amueblada o sin muebles, Arenal. Salud, 19. Arenal. (25)

CHALETITO apartamento, amueblado, ofrezco en alquiler temporada. Balmes, 40. (10)

PARTICULAR alquila piso 3 habitaciones, reciente construcción. García Orell, 15. Telf. 22353. (12)

ALQUILO piso nuevo amueblado, tres dormitorios dobles, sala comedor, cocina, baño; tres mil pesetas. Tte. López de Soria, 46. Amanecer. (20)

SE ALQUILA, en el Terreno, pequeño departamento amueblado. Informes: Telf. 33709. (11)

OCASION: Pagando instalación frigorífica, cedo local, alquiler bajo, apto carnicería, panadería similar, junto viviendas Generalísimo, Carretera Establiments. Telf. 5155, tardes. (20)

ALQUILO despacho céntrico, con teléfono, llamen de dos a cuatro 51386. (10)

ALQUILARIA hotel o pensión de 15 a 20 habitaciones, cerca playas. Teléfono 14708. (13)

SE ALQUILA en el Terreno planta baja con jardín, con o sin muebles. Teléfono 31622. (15)

ALQUILO piso con muebles. Infanta Paz, núm. 14 (10)

ARRIENDOS

ALQUILO piso en Duquesa de la Victoria. Tel. 31011. (10)

ALQUILO chalet amueblado en Génova. Telf. 33266. (10)

ALQUILO local propio despacho en Plaza Mayor. SANMARTIN. Plaza Mayor, 48, 1º. (12)

ALQUILO 1º piso amueblado, grande, céntrico, todo confort. Telf. 30866. (10)

PERDIDAS

M. PERRA BOXER marrón nombre «Porgo», perdida hace cinco semanas, siempre errante. Gratificarán: Telf. 32658. (15

MUSEOS Y MONUMENTOS

"Un diálogo con la belleza de todos los tiempos"

LOUVRE, París
GALERIAS UFFIZI y PITTI, Florencia
NATIONAL GALLERY, Londres
PRADO, Madrid
MUSEO DE ARTE DE CATALUÑA, Barcelona
MUSEOS REALES, Bruselas
STAATSGALERIE, Dresde
CASTILLOS DE LOIRA

Portentoso itinerario artístico a través de épocas y latitudes, con maravillosas ilustraciones a todo color y textos de ágil estilo expositivo que van descubriendo el secreto que se oculta en cada Obra Maestra.

UNA NUEVA VISION DE LO QUE SIEMPRE SE HA ADMIRADO

10 tomos con más de 1.500 reproducciones en color

Cúrsenos hoy mismo su tarjeta o bien el adjunto cupón con sus señas y le enviaremos completamente gratis y sin compromiso folleto ilustrado con toda clase de detalles.

NOMBRE _____ PROFESION _____ BAL - 11
DOMICILIO _____ POBLACION _____

EXCLUSIVAS EDITORIALES
BALMES 335-337 · BARCELONA - 6

Agencia Inmobiliaria Alemana
Busca relaciones con Agencias Inmobiliarias españolas.
Ofertas sobre solares, apartamentos y Bungalows para interesados en Alemania a:
HEIMBAU — IMMOBILIEN G. m. b. H.
785 LOERRACH
BELCHENSTR. 1
ALEMANIA.

VENTA PISOS
PONS Y GALLARZA, 15
Tres dormitorios, sala comedor, cocina, baño, galerías, aseo y ascensor. Entrega inmediata. FACILIDADES

VENTA DE PISOS A LARGOS PLAZOS
en varias zonas de la ciudad ◆ Entrada de 50.000 100.000 pesetas ◆ Informes:
De 1'30 tarde a 10 noche: Calle General Ricardo Ortega núm 7 bajos

SE VENDE
MODERNA PELUQUERIA SEÑORAS CON TODOS LOS UTENSILIOS.
4 SECADORES SALON BERLIN.
PAGUERA. — TEL. 88.

M.C.D. 2022

ANUNCIOS ECONÓMICOS

■ DOMINGOS Y MARTES: Hasta 10 palabras 25 ptas. y 2'50 por cada palabra mas.
■ MIERCOLES A SABADOS: Hasta 10 palabras 20 ptas. y 2: por cada palabra mas.

LAS EMPRESAS están obligadas a solicitar de las Oficinas de Colocación los trabajadores que necesiten los que a su vez tendrán obligación de inscribirse como parados cuando hayan de solicitar tal ocupación (Art. 3.º Ley de 10-2-1943). Las infracciones serán castigadas con multas de 1.000 pesetas PARA LA PUBLICACION DE ANUNCIOS LABORALES ES INDISPENSABLE EL VISAJE DE LA OFICINA DE COLOCACION

AUTOMOVILES

VENDO camión con motor Barreiros perfecto estado Ramón: Progreso, 16. La Puebla. Telf. 37. (14)

VENDO Seat 600 Garage Temple, Plaza Temple 15. (10)

VENDO Seat 600-D a estrenar. Informes: Obispo Maura, 124, 3º, 2ª.

VENDO Ondine de particular a particular en buen estado. Llamar al número 52274, de 10 a 2'30. (18)

AUTOMOVILES nuevos y usados a precios interesantes mínima entrada largo plazo Reina María Cristina, 101 (15)

OCASION: varios 600-D, 1.400 C; 4.4 últimas series; Gordinis. Facilidades nas o a convenir hasta largo plazo Reina María Cristina, 101 (17)

COMPRO al contado 600 Telf. 52345. (10)

AUTOMOVILES, facilidades pago y al contado: 600-D a estrenar; 1.400-C como nuevo; Gordini P.M.; 4.4; 600 P.M. Javelín; motos; Seat; Austin; Seat Diesel; Seat Especial; Opel; Ford; Balilla; M. V. solo estrenada, barata. Reina María Cristina, 101. (38)

VENDO Seat 600. Informes Padre Juan, núm. 15. Teléfono 9. Andraitx. (11)

VENDO toda clase coches con 10.000 pesetas entrada resto a pagar por quincenas o a convenir hasta años calle Francisco Martí Mora 21 (23)

PARTICULAR vende Renault Dauphine, muy buen estado y barato; Chevrolet, muy buen estado y precio. Patronato Obrero, 59. (18)

VENDO Florida semi nuevo capotas Informes: Calvo Sotelo 309

GARAGE SAN ANTONIO Avda Gral Primo Rivera 18 Vende Con facilidades: Ford Taunus M-12; Dauphine; Seat 600; Renault 4-4; Citroën 2 HP

VENDO Seat 600 al contado calle Diezmo 9 1º derecha (10)

ATENCION: Sólo por 300 ptas alquilen un inmejorable Seat 600, kilometraje ilimitado, seguro todo riesgo incluído. Autos FALCON Tel. 53141.

VENDO coche 600-D, nuevo sin estrenar. Calzados Ballester, 4. (10)

COMPRO, al contado, coches nuevos o usados Automóviles PONS Aragón, 52. (10)

SEAT 600 D impecable facilidades pago. Automóviles PONS Aragón 52 (10)

GARAGE COMERCIAL LAS COLUMNAS Plaza Garcia Orell 19. «Plaza Columnas». VENDE: Jeep Willys-Viasa motor Perkins todo terreno siete modelos; Motocarros Tri mak diez modelos; Mercedes Benz 220S modelo 1.958; Seat 600; Seats 1.400 A y B; Furgoneta D.K.W. motor Matacás barata. Cambios Facilidades hasta 36 meses

GRUAS SALA Héroes de Manacor 23-25 Teléfonos 12187 y 14953 (11

VENDO Seat 600, 50.000 pesetas; Ondine Grandes facilidades pago. Informes Garage Estarellas Ruiz de Alda 5 al 11 (18(

VENDO Isetta al contado o plazos Escultor Galmés, 35 (10)

VENDO coche Fiat 8 HP buen estado. calle Esperanza, 10. (10)

VENDO Seat 600 D PM informes Pi Mayor 46

SE VENDE Seat 600 Informes: Teléfonos 13175 horas oficina y 16785 de a 4 (15)

PARA LOS ASIENTOS de su coche le ofrecemos las mejores y más económicas fundas que le colocamos en el acto Compruebe nuestros precios Juan Munar 61 Teléfono 50461 (Junto Plaza A. Fleming) (33

FORD 8 HP. vendo calle Teniente Mulet 65 Teléfono 34280 (10)

VENDO ADLER 8.000 ptas Informes: calle Servet número 11. (10)

PACAR con motor Matagás Garage Jaime. Héroes de Manacor, 249. (10)

★ **coansa**

AUTOMOVILES COMPRA Y VENTA

Capitán Salom 13 — Teléfono 53333.

Lancha Century 4'20 largo 165 HP modelo 1965; Owens 32 pies; M G Midget P M.; Simca 1.000 muy nuevo

TRASPASOS

TRASPASO bar con vivienda y facilidades pago. Informes: Bar Recreo. Reyes Católicos, 21 (13)

TRASPASO tienda centro Palma, apta para cualquier negocio, alquiler 800 ptas Trato directo. Teléf 25426. (Horas Comercio). (17)

TRASPASARIAMOS o cal calle primer orden Teléfono 16773 (10

VENDO, traspaso en Madrid pleno centro magnífico local 200 metros cuadrados, apto cefler típico, etc Telf. 17678 (17)

TRASPASO oficina muy céntrica instalación moderna, mobiliario y teléfono Luis Pla Archiduque Luis Salvador 5 (15)

TRASPASO peluquería señoras con vivienda Fábrica 22, 1º Santa Catalina

LOCAL de 112 m2. propio para almacén y despacho. Fácil aparcamiento Buenas condiciones Entrevistas: Tel 52945 53973 Señor Ferrer (20)

TRASPASO pensión centrísima Ocasión SAN MARTIN Pi Mayor 48 1º

TRASPASO bar con vivienda. Plaza Mediterráneo calle 129 núm 4 Terreno

EN MADRID, traspaso acreditado, antiguo negocio, ventas plazos-contado a toda España. Importantes beneficios. 1.450.000 incluídas existencias. Apartado 10.049, Madrid. (21)

HERMOSISIMA peluquería traspasaría, alquiler 1.500, centriquísima. Informes: calle Hostales, 46. (10)

TRASPASO tienda, punto más céntrico de Palma por no poder atender. Informes: esta Administración. (13)

TRASPASO: tienda comestibles con vivienda. Para informes: calle Lulio, 11. (10)

TRASPASO carnicería sitio céntrico, por no poder atender Informes: calle Oporto 67 (12)

TRASPASO tienda céntrica, grande, cerca Correos, Borne; alquiler antiguo. Telf. 11760 (11)

TRASPASO tienda con vivienda primera línea Arenal. Informes: calle Amilcar, núm. 10. (12)

POR NO PODER atender traspaso bar, bien acreditado. Informes esta Administración. (11)

TRASPASO o alquilo restaurante zona turística C'as Catalá, libre alquiler un año. Telf. 50573. (14)

★ **VENDO O TRASPASO**

NEGOCIO ALQUILER COCHES RENTA MUY BAJA. GARAGE MUY CENTRICO. EN ZONA TURISTICA. — MUY RENTABLE. — INFORMES: MARQUES. — Conquistador 20 1.º

VARIOS

CONSTRUCCIONES y Reformas de albañilería. Trabajos rapidísimos. Teléfono 25092. (10)

RADIO, T. V. (Reparaciones). Servicio rápido a domicilio. Telf. 52622. (10)

LE AJUSTAREMOS a la moda actual su traje abrigo usado MARQUES (sastre). Pasec Generalísimo 76 1.º 1.ª (Borne)

CARPINTEROS, venta maquinaria usada sinfín tupi regruesadora, etc Sargento Llitra March 74 Son Cotoner (14)

BLANQUEO pintura TUR Casa Pepe. San Magín Teléfono 30034. (10)

CONSTRUCCIONES y reformas. Trabajos rápidos. Telf. 21006 de 5 a 9 tarde. (12)

M. MATAS. Vaciado pozos negros. Telf. 27673. (10)

BLANQUEADORES con cepillo pintores Mateo Enrique Lladó 34 Teléfono 15747-11732 (11)

AUMENTE SUS INGRESOS colaborando con Oficina Técnica de Seguros Antonio Torrens Velázquez 38 4.º 13202 (14)

¡REPRESENTANTES! Empresa ámbito nacional especializada en Organización Ventas necesita urgentemente Agentes Vendedores de todos los Ramos. Asuntos interesantes y serios. Informes: Apartado 1742. Barcelona.

★ **Importante Compañía**

Interesa nombrar Agentes en poblaciones de Mallorca; se les visitará personalmente. — Informes: Plaza Cort, 19, 1.º — Palma de Mallorca.

★ **IMPORTANTE EMPRESA EDITORIAL**

NECESITA 4 VENDEDORES

Para la venta de sus importantes publicaciones
Gestión por campañas organizadas.
Elevados ingresos.
Amplias posibilidades de ascenso.
Formamos profesionalmente.
Presentarse de 4 a 7 en Berengario de Tornamira, 31, entlo., 2ª (calle paralela a Avenida Jaime III).

★ **IMPRENTA**

INTERESARIA COMPRAR

OFERTAS HASTA DIA 21 ACTUAL. — DIRIGIRSE POR ESCRITO AL NUM. 4.000, ESTA ADMINISTRACION. — RESERVA ABSOLUTA

★ **MAGNIFICA OPORTUNIDAD**

TRABAJO INMEDIATO EMPRESA INTERNACIONAL
PRECISA AGENTES PARA VENTAS A PARTICULARES.
NO IMPORTA NO HAYAN VENDIDO NUNCA.
ENSEÑAREMOS DURANTE CURSILLO.
IMPORTANTISIMOS INGRESOS.
PRESENTARSE DE 9 A 1'30 Y DE 4 A 8:
AVDA. JAIME III, NUM. 144, ENTLO. C.

MOTOCICLETAS

COMPRO moto-carro. General Franco, 25. Lloseta. (10)

VENDO o cambio por 600 moto Triumph. Pascual Ribot 83. Garage. (11)

BULTACO, muy nueva. Teléfono 11209. (10)

MAQUINARIA

VENDO maquinaria usada compacta de prefabricados bovedillas y bloques de varios sistemas con todos sus accesorios. Tel. 461, Manacor. (19)

MAQUINARIA para obras públicas e industrias cerámicas molinos trituradores machacadoras clasificadoras cintas transportadoras norias elevadoras para excavadoras y cargadoras reductores de velocidad filtros prensa y bombas membrana, etc GUZMAN Eusebio Estada 85 Teléfono 50579 (34)

ENSEÑANZAS

ALEMAN, inglés, francés General Mola, 53, principal. (10)

PREUNIVERSITARIO. Profesor particular especial. Griego y Latín. Teléfono: 12230. (10)

ALEMANA da clases. Gabriel Maura, 12, 1º, izquierda. (10)

COLEGIO PROGRESO. Cultura General. Repase Bachiller y Reválida Elemental. calle Quetglas, 4, 2º 1ª (14)

CULTURA GENERAL. Idiomas. Mecanografía. Contabilidad Peritaje Mercantil. Taquigrafía Ortografía Curso práctico oficinas. ACADEMIA STELLA Telf. 12530

INGLES alemán francés hablará Vd pronto y bien estudiando con profesoras nativas método intensivo RAABL Pl Santa Magdalena 6. Traducciones (19)

ACADEMIA DANZA REGIONAL Profesor Jaime Company Padre Molina 44, 1º Telf 50713 (12)

NO MENOS DE 50.000 personas leen diariamente estos anuncios clasificados

ACORDEON. GUITARRA. ARMONICA. BANDURRIA LAUD. Estudie por correspondencia con rapidez y facilidad su instrumento preferido en nuestra Academia de Música. Enviamos los instrumentos. Pida folleto gratis a: Instituto MOZART. Vergara, 1. BARCELONA-7 (33)

CLASES DE INGLES en el Club Internacional Unión Comenzarán el día 22 de este mes de octubre. Informes e inscripción en el local del Club, calle Teniente Mulet, 78 (El Terreno), de 16 a 19 de la tarde. Profesora: Mrs. Marlene Salisbury. (42)

¿NECESITA usted comprar vender alquilar traspasar etc.? Acuda a nuestra Sección de Anuncios cuanto desee rápida y económicamente

BOLSIN DE TRABAJO

DEMANDAS

(2.699) PERFUMERIA necesita ayudanta dependienta. Informes: Teléfono: 51907. (10)

(2.698) PRECISAMOS aprendiz soldador, sueldo según aptitudes, 16 a 18 años. Telefonear 53653 y 53610. (14)

(2.696) BAR DIAGONAL, Jaime III, núm. 4. Necesita ayudante mostrador, de 15-16 años. (13)

(2.679) SE PRECISA ayudante calefactor en Hijos de Jaime Planas Bosch S. A. calle José Rover Motta, 32.

(2.700) SE PRECISA joven repartidor para artículos peluquería señoras. Teléfono 25375. (10)

(2.695) PARA RESIDENCIA en El Terreno. Se necesitan ayudantes camarero, camareras y lavandera. Dirigirse a Calvo Sotelo, 161. (17)

(2.691) SE NECESITA muchacho para encargos en Libros ERESO. (10)

(2.671) CAMARERA para bar con conocimiento idiomas. Calvo Sotelo, 474. Bar Lins. (11)

(2.676) SE NECESITA camarera hotel. Villa Rio Calvo Sotelo, 335. (10)

(1.920) SE NECESITA aprendiza de 14 a 16 años. Plaza Rastrillo, 7. Teléfono: 16693. Maribel. (14)

(2.674) NECESITO chófer carnet 1ª. Informes: Teléfono 53003. (10)

(2.673) MUCHACHO para recados se necesita. MANOSA. Plaza Pío XII, 5. (10)

(2.468. LA FILADORA. Se necesita oficiala piecera, para sastrería (10)

(2.684) NECESITASE dependienta conocimiento idiomas. Buen sueldo y comisión. Telf. 31604. (10)

(2.686) SE PRECISA botones. Hotel California. Terreno. Telf. 33447-8. (10)

(2.675) SE NECESITA muchacho para recados y cobros. Informes: Gimnasio Petrus. Archiduque Luis Salvador, 31. (14)

(2.693) SE PRECISA chico para recados de 14 a 16 años. Informes: ARIES PUBLICIDAD. San Miguel, 72, 4º, 5ª. Ciudad. (19)

(1.929) NECESITAMOS mujeres para trabajar en troqueles y oficiales carpintería metálica Calle Tte Sánchez Bilbao 202

(2.590) FABRICA TEJIDOS precisa oficialas y aprendizas. Obispo Massanet.

(687) CRISTINA MODAS. Se necesitan primeras oficialas ayudantas y aprendizas para taller modistería trabajo todo el año CRISTINA MODAS Jaime III 37 entlo Teléfono 15879 y Oficina Colocación (27)

(2.682) LA FILADORA. Se necesitan aprendices. (10)

(2.616) APRENDIZ se precisa Establecimiento c. BNB Miguel Marqués 83 (10)

(2.332) APRENDIZ 14 a 15 años se precisa en DOVER Jaime III 7.

(2.669) SE NECESITA, chico o chica aprendiz oficina. Vía Portugal, 3. (10)

(392) CARPINTERIA necesita operarios de la calle San Rafael núm 287 (10)

TENGA LA SEGURIDAD de que no hay anuncio más económico y eficaz que el que aparece en esta Sección por 100 señalado en la tasa.

(2.688) SE NECESITA operario calefactor, dirigirse: Auto Electricidad, S A. calle Archiduque Luis Salvador, 129, de 5 y media a 6 y media tarde. (22)

(2.701) PRECISAMOS Grupos electrógenos; camiones de 10 Tn. y peones ordinarios. Telf. 21380. (12)

(2.702) JOVEN 14-16 años meritorio oficina, presentarse en Rafael Valls, S. A. Avda. Alejandro Roselló, núm. 64.

(2.370) PRECISO matrimonio, esposo con carnet chófer especial y esposa para sirvienta. Razón: Pedro II, núm. 84. Colegio. (16)

(1.825) CHICO, para aprendiz y recados, necesita Sastrería Garau San Nicolás, 40. (11)

(2.656) SE PRECISA un fregaplatos en restaurante Bis Bis, calle Fray Junípero Serra, 9. (13)

(2.708) CHICAS de 14 a 18 años para coser a máquina con motor, no importa sepan oficio. Aprendizaje rápido. Jornada de 7 a 3. Modelos DAN. San Miguel, 44. Tel. 14778. (30)

(2.697) INTERESAN operarios taller oro y plata San Miguel, 73, Entlo. (10)

(2680) NECESITAMOS aprendizas 14 ó 15 años separ coser a máquina. MANUFACTURAS SEGURA. Santo Cristo, 4. (15

OFERTAS

TAPICERO a domicilio, tresillos, fundas y cortinajes. Razón: Tel. 23279 (10

(269) SE OFRECE contable horas convenidas. Informes: esta Administración (10

(273) SE OFRECE matrimonio cuidar hotel, él conocimientos albañil, fontanero, carpintero, electricista Informes: en esta Administración. (16)

MATRIMONIO anglo — español, dominando 4 idiomas, conocimientos contabilidad en Hotel, recepción o similar. Escribir a núm. 55514, esta Administración. (19)

(255) TAPICERO, rapidez, calidad, economía, presupuestos sin compromisos, llamen Telf. 21895. (10)

★ **(2705) PRECISA**

Frau Frigoríficos

- OFICIAL ADMINISTRATIVO
Magnífica oportunidad para crearse sólido porvenir. Imprescindible poseer experiencia y formación profesional.
- Presentarse. — Sindicato, 101 solo mañanas.

★ **2650 Operadores máquinas contables**

PRECISAMOS EN:
ZOPPAS IBERICA.
DIRIGIRSE A: CALLE BLANQUERNA, 159.

★ **2704 SE PRECISAN**

MECANICOS COCHE 1.ª Y APRENDICES.
TALLERES SUAUTO
BLANQUERNA, 67.

★ **2707 COMANDANCIA DE OBRAS DE BALEARES**

AVENIDA GENERAL PRIMO DE RIVERA.
SE NECESITAN BARRENEROS.

★ **Galletas ARTIACH**

PARA REPARTOS PLAZA Y PUEBLOS EN LA ISLA
PRECISA

CHOFER con carnet de 1.ª ó 2.ª, con conocimientos de mecánica y mucha práctica, sabiendo leer y escribir. — Edad máxima 35 años. — Buena retribución. —Llamar al 53810 para convenir entrevista.

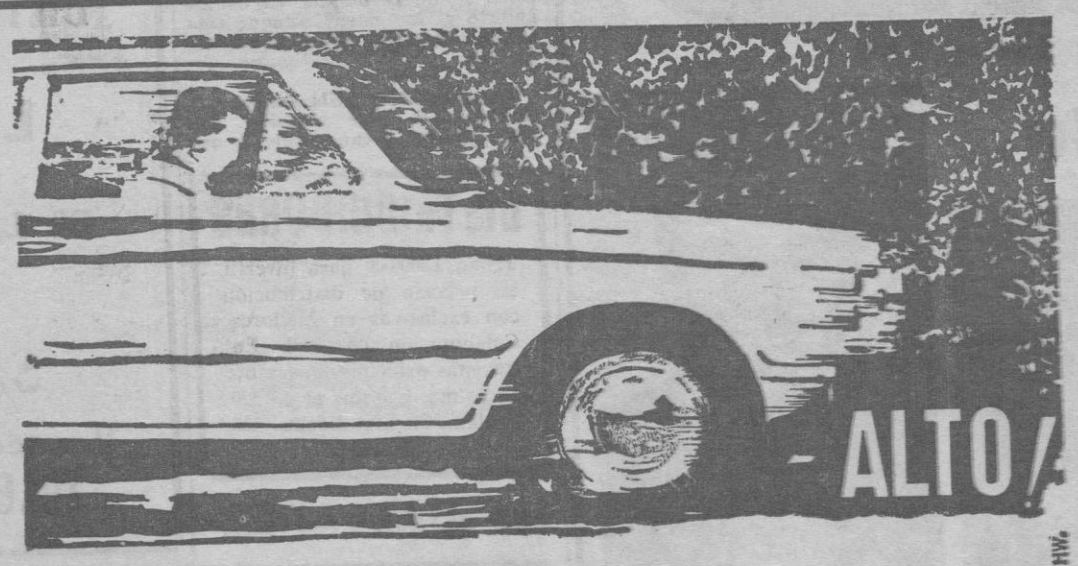

SU VIDA Y
LA DE LOS SUYOS
DEPENDE DE SUS
FRENOS

NO ARRIESGUE ALGO
TAN PRECIOSO CON
UN FORRO PARA FRENO
DE BAJA CALIDAD

monte
FERODO
es garantía de
seguridad
aun en las más
duras condiciones
de frenado.

FERODO FORROS PARA FRENOS Y EMBRAGUES

FERODO NACIO
CON EL AUTOMOVIL
Y SIGUE
SIEMPRE PRIMERO

No son forros FERODO los que no llevan la palabra FERODO

FERODO 56 DEP. PUBLICIDAD HW.

M.C.D. 2022

Películas de estreno

SE INICIA EL RODAJE DE «KHASTOUM»

Para principios del corriente mes de octubre está prevista la primera vuelta de manivela de la película «KHASTOUM» un nuevo espectáculo en Cinerama producido por Julián Blasustein para United Artists, que va a ser dirigido por Basil Dearden.

A los nombres de Charlton Heston, Laurence Olivier y Richard Johnson, acaba de unirse el gran actor inglés Ralph Richardson (todo el mundo le recuerda en su gran creación en «La Mujer de Paja»). Charlton Heston, interpreta el papel del General Charles Gordon, en tanto que Sir Laurence Olivier incorporará el papel de «El Mahdi» el jefe árabe que osó desafiar al General.

Para dentro de unas semanas, se ha previsto una reunión de los más importantes periodistas cinematográficos mundiales, que se darán cita en El Cairo, para asistir al rodaje de diversas escenas de «KHASTOUM».

TVE. estará representada por don Juan Munsó Cabús, creador del programa «Secuencia».

AUGUSTA

«Operación whisky»

Nacionalidad: norteamericana
Producción: Robert Arthur (1965).
Director: Ralph Nelson.
Guión: Peter Stone y Frank Tarloff de una historia de S. H Barnett.
Fotografía (en color): Charles Lang Jr.
Música: Cy Colleman.
Ambientación: Alexander Golitzer.
Intérpretes: Cary Grant, Leslie Caron, Treword Howard, Jack God, Stephene Berrubi, Shary Lacke.
Duración: 113 minutos.

Cuando a estas alturas se aborda un film de guerra o bien debe estar perfectamente hecho, o debe encerrar un mensaje pacifista o bien la guerra debe servir únicamente como contraste de una historia en lo que importa es el humor.

«Operación whisky» tiene una trama muy original y resulta un gracioso estudio de este tipo que en tantas ocasiones nos ha dado el cine, el solitario que se ha refugiado en las islas de los mares del Sur para huir de la civilización. Creo que es la primera vez que se dirige a un hombre a distancia por su pasión por el alcohol y tambiér creo que es la primera vez que el "voluntario", escucha de una isla desierta, un rebelde frente al formalismo de una sociedad hipócrita que da más importancia a lo exterior que a lo interior, tiene que entendérselas, precisamente, con una serie de hijas de diplomáticos dirigidas por una mujer que también lo es.

Las relaciones entre el vagabundo y la profesora están bien observadas y son lo mejor del film. Por esto cobra interés cuando aparece Leslie Caron y la historia toma un giro diferente al de la primera parte, que quiere conjugar el relato bélico con un humor más inglés que americano.

El film tiene, además, una estupenda interpretación, especialmente por parte de Cary Grant en un papel distinto al del hombre atildado a que nos tenía acostumbrado. Su ansiedad por el whisky, su reacción frente a Leslie Caron e incluso su actitud frente a las niñas, son detalles muy bien observados a través de un prisma de fino humor que mantiene siempre al espectador con la sonrisa en los labios y de vez en cuando le arranca la carcajada.

Ralph Nelson nos demuestra con "Operación Whisky" que no desea encasillarse en un género determinado. Nosotros creemos que Nelson tiene cierta propensión al lenguaje cinematográfico brillante, con abundantes movimientos de cámara pero aquí se detiene más en los gestos de los actores y en el contraste de un plano a otro utilizando el montaje como un elemento más de humor.

No cabe tomarse en serio la guerra de "Operación Whisky" un film que resulta muy entretenido y tiene el aliciente de una gran interpretación ya que Cary Grant hace una creación de su personaje.

RIALTO - ORIENTAL - DORADO

«Los tres invencibles»

Título original: "Maciste, l'eroe piu grande del mondo".
Nacionalidad: italiana.
Guión: Roberto Gravanti.
Fotografía (en Eastmancolor y "scope"): G. Mantori.
Efectos especiales: Eros Benauchi.
Música: Francesco de Maci.
Intérpretes: Mark Forrest, José Greci, Giuliano Gemma, Eleonora Bianchi Memmo Palmara, Erno Grisa, Piero Lulli Paul Muller, Livio Lorenzon.
Duración: 90 minutos.

Los italianos han llegado a dominar perfectamente la mecánica de este cine que hemos venido llamando "tebeesco". El esquema argumental es siempre el mismo: unos tiranos gobiernan una nación, unos valientes quieren liberarlo y al final tienen la ayuda del pueblo. Es una idea política, a veces social que encajaría mejor en el mundo de hoy que en el de ayer pero que no resultaría tan espectacular y no permitiría el desenvolvimiento de tipos de fuerza sobrenatural como Maciste, reencarnación de los héroes mitológicos pero con escenario más amplio que el de Grecia y países vecinos ya que Maciste actúa en cualquier sitio y es atemporal; acude donde y cuando hace falta.

En realidad la trama es lo de menos ya que, como hemos dicho, es siempre la repetición de un simple esquema. Importan las situaciones, importa la realización e importa la habilidad de los actores. Importa también el grado de humor con el que los realizadores nos narran estos cuentos que tienen muchos puntos de contacto con los clásicos —el elemento sobrenatural, la prueba para casarse con la princesa, la habilidad más que la fuerza del galán etc.

"Los tres invencibles" es un buen "tebeo" porque los especialistas en luchas son estupendos; porque se resuelven con muy buen humor, con desparpajo y simpatía las violentas situaciones; porque el montaje es agilísimo cortando en el momento preciso para que el plano —muy corto siempre— tenga su máxima fuerza y elimine lo más imperfecto. Por eso es mejor todo lo que es lucha en pequeños grupos que las escenas que deben tomarse en plano general, como la de la batalla en campo abierto y la naval aunque ésta tenga detalles verdaderamente buenos.

Las aventuras y los lances son variadísimos y se suceden con gran rapidez, y van desde los que nos recuerdan a "Los Titanes" por el desparpajo como están resueltos como aquellos que aprovechan el material y la experiencia de grandes superproducciones americanas como "Ben Hur" y "Cleopatra". Nos referimos a la cuencia de las cuádrigas —por rigurosismo del film de Wyler— dió a Marton tres meses para darla— y la de la batalla naval.

Buen tebeo repetimos, con mucho más cine que otras películas de vuelos más altos considerando el valor de la realización y puesta en escena como dicen algunos— por encima de la trama argumental.

CINEFILO

Dancing Haima

SENSACIONAL GALA JUVENIL CON

Liverpool Sound

HOY, DOMINGO, 17 DE OCTUBRE · A LAS 5'30

PRESENTANDO

LOS BOHEMIOS

GANADORES PREMIO GUITARRA DE ORO Y LOS

LEE GRAND and THE CAPITOLS

GANADORES PREMIO GUITARRA DE PLATA

El famoso espacio de Televisión Española

«NOCHE DE ESTRELLAS»

ahora podrá verlo con sus primeras figuras en el espectáculo

CITA DE ESTRELLAS

con la actuación personal de

Luis Aguilé

Gelu

Franz Joham

GUSTAVO RE — BRUNO LOMAS
MASIBU DANCERS — LOS ROCKEROS
TOM and PERRY — CODESITO

MARTES 10'45 noche

LIRICO

¡¡Dos horas inolvidables!!

Un espectáculo sin precedentes

Reserve sus localidades en taquilla Teatro Lírico

DISTRIBUIDORES

Tengo 1.500.000 para invertir en negocio de distribución con exclusivas en Mallorca. Colaboración personal Entrevistas principio noviembre en Palma. Escribir al n.º 320 Fontán. Claudio Coello 130 Madrid-6.

Lea «BALEARES»

YA NO PRECISA RECOMENDACIONES... ES...

Y UN

CARY GRANT

DISTINTO, PESE A LA BARBA

Y UNA

LESLIE CARON

MAS DELICIOSA

ES LA PELICULA DE

HOY EN

SALA AUGUSTA

Y además

TOLERADA para MENORES

Recuerda Vd?

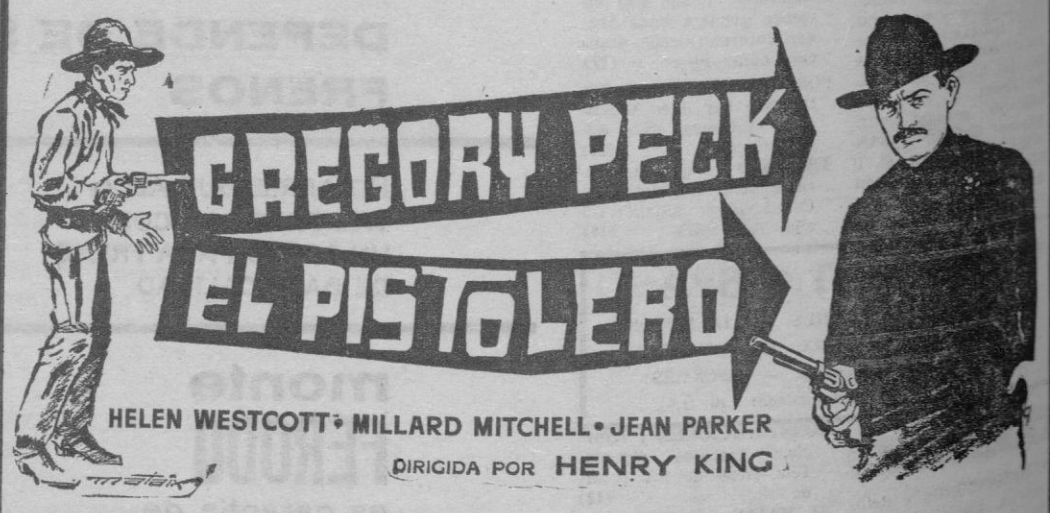

Una obra clásica del «WESTERN»

Muy pronto en Palma y TOL. MENORES

M.C.D. 2022

ESPECTACULOS

cartelera de ESPECTACULOS

CINES

ACTUALIDADES: Desde las 3.15 sesión continua «CANCION DE JUVENTUD» Rocío Durcal, Julio Sanjuan; Eastmancolor. NO-DOS A y B núm 1.188 Final de las vacaciones playeras Buster Keaton rueda en España IMAGENES núm 1.082 Arte rupestre en Madrid (Tolerada menores)

AUGUSTA

Desde las tres OPERACION WHISKY y EL PRECIO DEL EXITO (Prog. Tol. Menores.

ASTORIA — Desde las 3 «FONDOS» y «LOS VENCEDORES (Aut May 18 años)

AVENIDA (Refrigerado) — «HOMBRES VIOLENTOS» (Glenn Ford Bárbara Stanwyck, Edward G. Robinson) Cinemascope-Technicolor — «LA VIDA PRIVADA DE FULANO DE TAL» (F. Fernan Gómez). (Mayores 18 años)

BALEAR — Desde las «MI CANCION ES PARA TI» con Manolo Escobar y «BUFALO BILL» (Tol. Menores).

BORN (Climatizada).— «UNA CASA NO ES UN HOGAR» con Shelley Winters y «EL SABOR DE LA VENGANZA» (Aut Mayores).

CAPITOL — Desde las 3,15 EL MUNDO DE SUZIE WONG ((William Holden) Technicolor. — FUERTE PERDIDO (German Cobos y Ethel Rojo). Cinemascope y color (Mayores 18 años)

FANTASIO — Desde las 3 HABITACION PARA DOS y UN EXTRAÑO EN MI VIDA.

DORADO.— Desde las 3,30 LOS 3 INVENCIBLES Y UNA TARDE EN EL CIRCO. (Prog. Tol Menores).

HISPANIA — Desde las 3.15 EL MUNDO DE SUZIE WONG ((William Holden) Technicolor — FUERTE PERDIDO (German Cobos y Ethel Rojo). Cinemascope y color (Mayores 18 años).

LIRICO — Desde las 3.15 «MI CANCION ES PARA TI» con Manolo Escobar y «BUFALO BILL» (Tol. Menores).

METROPOL — Desde las 3 «EL GRAN COMBATE» y «FESTIVAL» (Tol Menores)

CALIDAD
GREGORY
Joyero

MODERNO — Desde las 3 LA PICARA SOLTERA y LEMY Y LAS ESPIAS

ORIENTAL — Desde las 3 LOS 3 INVENCIBLES Y UNA TARDE EN EL CIRCO (Prog Tol Menores)

PROGRESO.— Desde las 3 «MI CANCION ES PARA TI» con Manolo Escobar y «BUFALO BILL» (Tol. Menores).

PRINCIPAL.— Desde las 3,15 «EL CRESPUCULO DE LOS DIOSES» con William Holden y «EL POTENTADO» (Tut Mayores).

PROTECTORA —Desde las 3 MURIERON CON LAS BOTAS PUESTAS (Errol Flynn, Olivia de Havilland) EL CAPITAN FANTASMA (Eastmancolor). (Aut. todos los públicos)

RIALTO — Desde las 3,30: LOS 3 INVENCIBLES Y UNA TARDE EN EL CIRCO. (Prog. Tol Menores)

RIVOLI — Desde las 3,30: EL TREN (Burt Lancaster, Jeanne Moreau).- El ULTIMO RINOCERONTE (May. 18 años).

VICTORIA — Desde las 3 LOS 3 INVENCIBLES Y UNA TARDE EN EL CIRCO (Prog. Tol Menores).

SALAS DE FIESTAS

★ CABALA (Hotel de la Almudaina) - Tarde y noche: Baile

★ CALIFORNIA DANCING (Hotel California) Terreno - Baile todas las noches

★ CASA VALLES.— Todas las noches: Baile y atracciones

★ CIUDAD JARDIN.— Baile y atracciones

★ CLUB SALEM Todas las noches: Baile y atracciones

★ CHUMBO (Hotel Pireo). bailes y atracciones

★ CALAMAYOR — Todas las noches: Baile

● JACK EL NEGRO — Todas las noches: Bailes y atracciones

★ JARTANS CLUB.— Noche: Baile y atracciones

★ LATINO — Maravillas Todos los días baile

★ LA CUEVA (Hotel Sunna Paguera).— Todos los días baile con atracciones

★ MONTECRISTO — Noche: Folklore español

● OLE — Todas las noches: Baile y atracciones

★ ORFEO (Hotel del Mar). Tarde y noche: Baile

● ROSALES — Todas las noches: Bailes y atracciones

★ SAINT TROPEZ — Tarde y noche: Baile

★ SESAMO.— Noches: Baile y atracciones

★ TAGOMAGO — Baile de «Los Valldemosa» Todas las noches Baile y atracciones

★ TROCADERO.— Tarde y noche: Baile y atracciones

★ TITOS.— Todos los días: Baile y atracciones

... aquel forastero calmoso pero inexorable

... escenas brutales, situaciones violentas

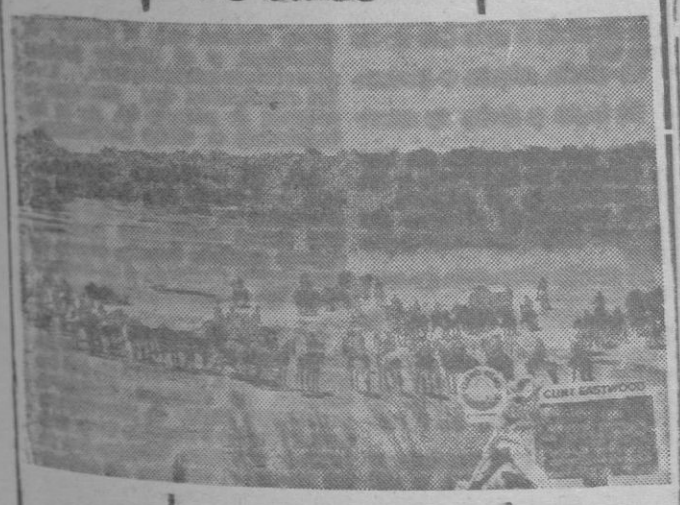

... una auténtica orgia de violencia

Lea «BALEARES»

LA GRAN CORRIDA DE HOY

TOROS CON TRAPIO Y MUCHO PODER

Todavía esta tarde los aficionados mallorquines podrán presenciar una gran corrida de toros, una corrida postinera que vendría bien en cualquier época de la temporada y que encajaría en la feria de mayor tronío de España. Se trata de una combinación de toreros y toros como se dan muy pocas. En la terna de matadores figuran nada menos que el sevillano "Limeño", diestro que siempre ha conseguido en Palma éxitos de verdadera apoteosis; en segundo lugar, Manolo Carra, diestro triunfador en todas las plazas de España y que torea, como bien lo demostró el año pasado por este tiempo, de manera maravillosa, tanto con el capote como con la muleta. Es un torero estilista, de gran finura y elegancia, de sello personalísimo, considerado como uno de los toreros más artistas del momento; y cierra la terna el matador de toros albaceteño-mallorquín Ricardo Izquierdo, de quien no es necesario decir muchas cosas por cuanto la afición isleña sabe de sobras cuánta es la temeridad de ees muchacho, su valentía, su buen arte con el capote y la muleta, y, sobre todo, su perfecto estilo de matar.

Para esta interesantísima corrida, la Empresa Balañá ha elegido escrupulosamente seis toros de la importante ganadería de Garci-Grande, seis toros de gran trapío, poderosos, de cuernos impresionantes, de mucho respeto en fin.

Por si fuera poco todo lo dicho, también habrá parte de rejoneo, a cargo del gran triunfador del pasado domingo don Rafael Peralta.

Es muy posible que esta tarde la Plaza de Toros de Palma registre un lleno impresionante.

Sardanas para hoy

Hoy domingo, en su tercera audición de sardanas para el público en los jardines del Paseo Marítimo, la Cobla titular de la Casa Regional Catalana, «La Principal de Mallorca», interpretará el siguiente programa:

«L'amic Josep» (estreno), de Ventura-Tort.

«Noces d'argent a Calaf», de J. Casanovas.

«La mare cantora», de Vicente Bou.

«La blanca Sitges», de Ventura-Tort.

«Festeig» (estreno), de Ricardo Viladesau.

Este concierto para bailar dará comienzo a las doce de la mañana.

CUNICULTORES

aprendan a criar conejos con nosotros completamente gratis. Club Cunicultores de toda España. Patrocinado por EXTRONA. MENENDEZ PELAYO, 29. BARCELONA - 12. Solicite más información.

INGENIEROS TECNICOS
COLEGIO PIO XII
Se ruega a todos los alumnos matriculados para el primer curso se presenten en el Colegio el próximo martes, 19 de octubre, a las 7 de la tarde.

TRAS HACER REIR A TODA EUROPA... AHORA
¡¡ HARA REIR A TODA MALLORCA !!
LA PELICULA MAS DESTERNILLANTE DE LA TEMPORADA

¡REIRA COMO NO LO HIZO NUNCA!
PROXIMO ESTRENO
HOY
LIRICO
PROGRESO BALEAR
MANOLO ESCOBAR cantará para Vd. en...
«Mi canción es para tí»
(TOLERADA MENORES)
La segunda sesión de HOY en el LIRICO será NUMERADA. Venta de localidades: De 11 a 1 y desde las 4.

Lagomago
ESTA TARDE
GALA DE JUVENTUD
con el fabuloso «show» de TAGOMAGO
Baile con «LOS 4 PLATINOS»
TICKET CONSUMICION: 60 ptas.

Palacio AVENIDA
GLENN FORD — BARBARA STANWYCK — EDWARD G. ROBINSON
HOMBRES VIOLENTOS
CINEMASCOPE — TECHNICOLOR
COMPLEMENTO:
La vida privada de Fulano de tal
(AUT. MAY. 18 AÑOS)

M.C.D. 2022

Proyecto de Ley de Prensa e Imprenta

(Continuación)

Art. 3.—Prohibición de censura.—La Administración no podrá aplicar la censura previa ni imponer la consulta obligatoria, salvo en los estados de excepción expresamente previstos en las Leyes.

Art. 4.—Consulta voluntaria.—La Administración podrá ser voluntariomente consultada sobre el contenido de toda clase de impresos, tanto por su autor como por cualquier persona que pudiera resultar responsable de su difusión. La respuesta aprobatoria o el silencio de la Administración excluirá de responsabilidad administrativa por la difusión del impreso sometido a consulta.

Reglamentariamente se determinarán los plazos que deben transcurrir para aplicar el silencio administrativo, así como los requisitos que deban cumplirse para presentar el impreso a consulta.

Art. 5.—Protección a la libertad.—La Administración tutelará el ejercicio de las libertades que se regulan en esta Ley, persiguiendo, a través de los órganos competentes, cualquier acción ejercida contra las mismas y, en especial, las que a través de monopolios u otros medios intenten deformar la opinión pública o impidan la libre información.

Art. 6.—Información pública.—Las publicaciones periódicas deberán insertar, con indicación de su procedencia, las notas, comunicaciones y noticias de interés general que la Administración y las Corporaciones de Derecho Público consideren necesario divulgar y sean enviadas a través de la Dirección General de Prensa o de los Delegados Provinciales del Ministerio.

Art. 7.— Derecho a la información pública.— La Administración y las Corporaciones de Derecho Público deberán conceder información sobre sus actos a las publicaciones periódicas, sin discriminación entre las mismas y con las condiciones que reglamentariamente se determinen.

Art. 8.— Competencia administrativa.— Corresponde al Ministerio de Información y Turismo el ejercicio de todas las funciones administrativas contenidas en esta Ley.

CAPITULO II

DE LOS IMPRESOS O PUBLICACIONES

Art. 9. Impresos.— Se entenderá por impreso, a efectos de esta Ley, toda reproducción gráfica destinada, o que pueda destinarse, a ser difundida.

Art. 10.— Clases de impresos.— Los impresos se clasificarán en publicaciones unitarias y publicaciones periódicas. Las primeras comprenderán los libros folletos hojas sueltas carteles y otros impresos análogos, y las segundas, los diarios, semanarios y aquellas otras que aparecen en cualesquiera períodos de tiempo determinado.

Reglamentariamente se determinará, los requisitos formales que deben reunir los impresos para alcanzar tales denominaciones teniendo en cuenta que las publicaciones unitarias se caracterizan por ser obras editadas en su totalidad de una sola vez en uno o varios volúmenes, fascículos o entregas, y con un contenido normalmente homogéneo, mientras que las publicaciones periódicas son impresas en serie contínua, bajo un mismo título para períodos de tiempo determinado, con un contenido informativo de cualquier índole normalmente heterogéneo, y con propósito de duración indefinida.

Art. 11.— Pie de imprenta.— Sin perjuicio de las normas especiales, en todo impreso se hará constar el lugar y el año de su impresión, así como el nombre y domicilio del impresor. Se exceptúan aquellos impresos que se utilicen en la vida privada de relación social.

En las publicaciones periódicas se hará constar, además, el día y el mes, el nombre y apellidos del Director el domicilio y razón social de la empresa periodística, la dirección de sus oficinas, Redacción y Talleres, y el número de ejemplares que comprenda la tirada.

En las publicaciones unitarias se hará constar, además de lo exigido para todo impreso en el primer párrafo de este artículo, el nombre y domicilio del editor, y el nombre o seudónimo del autor, si estos últimos existieran.

Art. 12.— Depósito.— Antes de proceder a la difusión de cualquier impreso sujeto a pie de imprenta, deberán depositarse seis ejemplares del mismo con la antelación que reglamentariamente se determine, que nunca podrá exceder de un día por cada cincuenta páginas o fracción.

En el caso de diarios o semanarios se deberán depositar diez ejemplares, autorizados con la firma del Director o de la persona en quien este delegue, con la autorización de la Administración Pública, una hora, como mínimo, antes de su difusión. En las demás publicaciones periódicas el número de ejemplares será el mismo y el plazo de seis horas.

El depósito se realizará en el Ministerio de Información y Turismo o en sus Delegaciones según el lugar donde se haya impreso la publicación.

Art. 13. Impresos clandestinos.— Se reputará clandestino todo impreso en el que no figuren o sean inexactas las menciones exigidas en el artículo 11, o que haya sido difundido incumpliendo lo dispuesto en el artículo 12.

Art. 14 Difusión.— Se presume que existe difusión de un impreso cuando no se encuentre ya sea en poder del autor del editor o del impresor la totalidad de los ejemplares, salvo los de depósito a que se refiere el artículo 12.

Art. 15. Publicaciones infantiles.— Estará sometida a un Estatuto especial la impresión, edición y difusión de publicaciones que, por su carácter objeto o presentación, aparezcan como principalmente destinadas a los niños y adolescentes.

CAPITULO III

DE LAS EMPRESAS PERIODISTICAS

Art. 16. Libertad de Empresa: Conforme a lo dispuesto en esta Ley, toda persona natural o jurídica, con nacionalidad española y residencia en España, que se encuentre en pleno ejercicio de sus derechos civiles y políticos podrá libremente constituir o participar en empresas que tengan por objeto la publicación de impresos periódicos. Dichas empresas se denominarán «Empresas Periodísticas».

Art. 17. Capital español — El patrimonio y el capital de las Empresas Periodísticas tendrá que pertenecer necesariamente a personas naturales o jurídicas de nacionalidad española y residentes en España.

Art. 18. Administradores natos. En las empresas periodísticas constituídas en forma de Sociedad, serán Administradores, necesaria, pero no exclusivamente, las personas que posean una participación de más del veinte por ciento del capital o patrimonio social, siempre que los hubiere.

Art. Objeto social específico — Cuando la forma jurídica que pretenda adoptar la empresa periodística sea la de cualquier tipo social que limite la responsabilidad de los socios, la sociedad deberá tener como objeto social expreso al publicar por cuenta propia impresos periodísticos, no siendo posible dedicarse a otra actividad que no posea relación directa con la anterior.

Art. 20. Sociedades anónimas. — Cuando la forma adoptada sea la de Sociedad Anónima, las acciones serán nominativas e intransferibles a extranjeros. Si la cualidad de socio la ostenta una Sociedad por acciones, será necesario que los accionistas de esta última sociedad sean personas físicas y que sus acciones sean también nominativas e intransferibles a extranjeros así como que la actividad periodística figure estatutariamente entre las que formen parte de sus fines sociales

En las Sociedades Anónimas que tengan como objeto social exclusivo la publicación por cuenta propia de impresos periodicos, podrá existir, como órgano encargado de velar por la pureza de los fines ideológicos, la Junta de Fundadores.

La Junta de Fundadores estará compuesta por un número impar de personas y actuará como órgano colegiado, sujeto a lo dispuesto en el primer párrafo del artículo 78 de la Ley de Sociedades Anónimas.

Las atribuciones de la Junta deberán establecerse en la escritura pública de constitución de la Sociedad y figurarán en sus Estatutos Sociales.

Podrán conferirse a la Junta las siguientes facultades:

1.—Autorizar los acuerdos sociales de aumento o reducción del capital social.

2.—Autorizar la transmisión de acciones.

3.—Proponer a la Junta General para cubrir puestos vacantes del Consejo de Administración y de la propia Junta, nombres de personas en número triple al de los puestos a cubrir; y

4.—Aprobar la designación del Director o Directores de las publicaciones periódicas que edite la empresa.

Fuera de estos casos, las atribuciones de la Junta no podrán mermar las competencias ordinarias del Consejo de Administración y de la Junta General de Accionistas.

Los miembros de la Junta de Fundadores quedan sujetos a las obligaciones que resulten impuestas a los administradores en la presente Ley y en la Ley de Sociedades Anónimas.

Art. 21. — Publicaciones técnicas.—Quedan exceptuadas de lo dispuesto en los artículos 18, 19 y 20 las personas jurídicas que pretendan publicar revistas de carácter técnico, científico o profesional de acuerdo con sus finalidades institucionales o asociativas. La excepción no comprende en ningún caso a la publicación de diarios, semanarios o revistas de información general.

Art. 22. — Responsabilidad en caso de varias publicaciones.—Si las empresas periodísticas publican varios periódicos, las responsabilidades económicas derivada de cualquiera de ellos podrán hacerse efectivas sobre la totalidad del patrimonio. El pacto limitativo de esta responsabilidad será nulo.

Art. 23.—Transmisión de publicaciones.—Las empresas periodísticas podrán transmitir libremente los títulos de las publicaciones debidamente inscritas que tengan derecho a publicar. Para la edición de dichas publicaciones después de tal transmisión habrán de cumplirse las normas que regulan la inscripción de las de nueva aparición.

Art. 24 Derecho del público. — anualmente, para información de los lectores, en las publicaciones periódicas, se hará constar en espacio preferente los nombres de las personas que constituyen sus órganos rectores, los de los accionistas y el balance de la empresa acompañado de una nota informativa de su situación financiera.

Del mismo modo se hará constar en el momento en que se realice cualquiera de las modificaciones a que se refiere el artículo 28 de Ley.

Art 25. Vigilancia de los medios financieros. — La Administración tendrá derecho a conocer en todo momento como cubren sus déficit, si los tuvieren, las empresas periodísticas, así como a inspeccionar la contabilidad y tiradas reales de las mismas.

CAPITULO IV

DEL REGISTRO DE EMPRESAS PERIODISTICAS

Art. 26. Inscripción. — Las empresas periodísticas habrán de inscribirse, antes de dar comienzo al ejercicio de sus actividades en un registro que se llevará en el Ministerio de Información y Turismo y que se denominará «Registro de Empresas Periodísticas».

Art. 27 Solicitud de inscripción. La inscripción se practicará previa instrucción de un expediente en que se hará constar para que figure en el registro:

1. — Nombre y razón social, nacionalidad y domicilio de la persona natural o jurídica titular de la empresa.

2. — Reglamento de la empresa o Estatutos de la sociedad

3. — Nombre del fundador o fundadores y las personas a las que se encomienda la gestión y administración.

4. — Descripción del Patrimonio de la empresa, y, en su caso capital social suscrito y desembolsado.

5. — Líneas generales del plan financiero y medios para su realización.

6. — Descripción de la finalidad de las publicaciones y principios que las inspiren

7. — Publicación o publicaciones que pretende editar, con mención expresa respecto a cada una de las mismas de:

a) El título, objeto y periocidad.

b) El lugar y fecha de aparición.

c) Las características de formato, técnicas de impresión y número aproximado de páginas

d) El porcentaje máximo del espacio que podrá dedicarse a publicidad.

e) El precio propuesto de venta por ejemplar.

f) El número aproximado de tirada.

g) La imprenta en que vaya a efectuarse la impresión, especificando el nombre y domicilio de la misma, y el nombre del Director o del Gerente.

h) El nombre y circunstancias personales del Director, y del Subdirector, en su caso haciendo constar su conformidad expresa con la designación.

i) La plantilla de Redactores fijos.

Cuando la forma jurídica adoptada sea la de una Sociedad se presentará, además, copia autorizada de la escritura pública de constitución y de los acuerdos sociales relativos a nombramientos de Administradores y Gestores y certificación de los asientos registrales respectivos.

El Ministerio de Información y Turismo dispondrá que el expediente de inscripción se publique previamente en el «Boletín Oficial del Estado» abriendo un plazo público de información, que no exceda de dos meses.

Art. 28. Inscripciones sucesivas. — Las modificaciones en la estructura de la empresa, la transmisión de propiedad o de acciones, las alteraciones en la composición de los órganos directivos o administradores, el cese o sustitución del Director y en general, cuantos actos signifiquen un cambio de alguna de las circunstancias de la inscripción, deberán hacerse constar en el registro en un plazo de un mes.

Si no hubiese realizado ninguna variación inscribible las empresas, al fin de cada semestre natural, contado desde la inscripción, deberán hacerlo constar así en el registro.

Cuando transcurrido un mes del hecho que debe dar origen a la nueva inscripción, ésta no se hubiera solicitado, la Empresa será sancionada administrativamente sin perjuicio de las demás responsabilidades que procedan.

Art. 29.—Causas denegatorias de las inscripciones — No procederá la primera o sucesiva inscripción:

1º Cuando en la constitución de la Empresa no se haya dado cumplimiento a normas o requisitos legales.

2º Cuando no se proporcionen todos los datos que hayan de ser objeto de inscripción o éstos no sean exactos. A este fin la Administración podrá exigir o practicar las comprobaciones que estime pertinentes.

3º Cuando no concurran los requisitos legales de capacidad en la persona titular de la Empresa o en cualquiera de las que ejerzan o hayan de ejercer cargos directivos.

4º Cuando, oído el Consejo Nacional de Prensa, pueda racionalmente deducirse que la publicación será utilizada para producir los resultados que persigue evitar el artículo 5

Art. 30. — Recurso en caso de denegación — Contra la resolución que deniegue cualquier inscripción en el Registro de publicaciones periódicas, podrá interponerse recurso ante el Consejo de Ministros, y el ulterior recurso contencioso-administrativo, con las condiciones que establece el artículo 2º, párrafo b), de la ley reguladora de dicha jurisdicción.

Art. 31. — Nuevas publicaciones. — Cuando una Empresa periodística ya inscrita desee iniciar una nueva publicación periódica deberá también hacerla objeto de inscripción conforme a lo dispuesto en los artículos anteriores.

Art. 32. — Beneficios. — Una vez inscrita en el Registro la Empresa periodística, participará de los beneficios de carácter trioutario, económico, postal de distribución, comunicación y cuantos otros análogos se otorguen Siempre que éstos tengan el carácter de subvención, directa o indirecta, la Administración deberá aprobar las tarifas de venta o prestación de servicios informativos.

(Continuará)

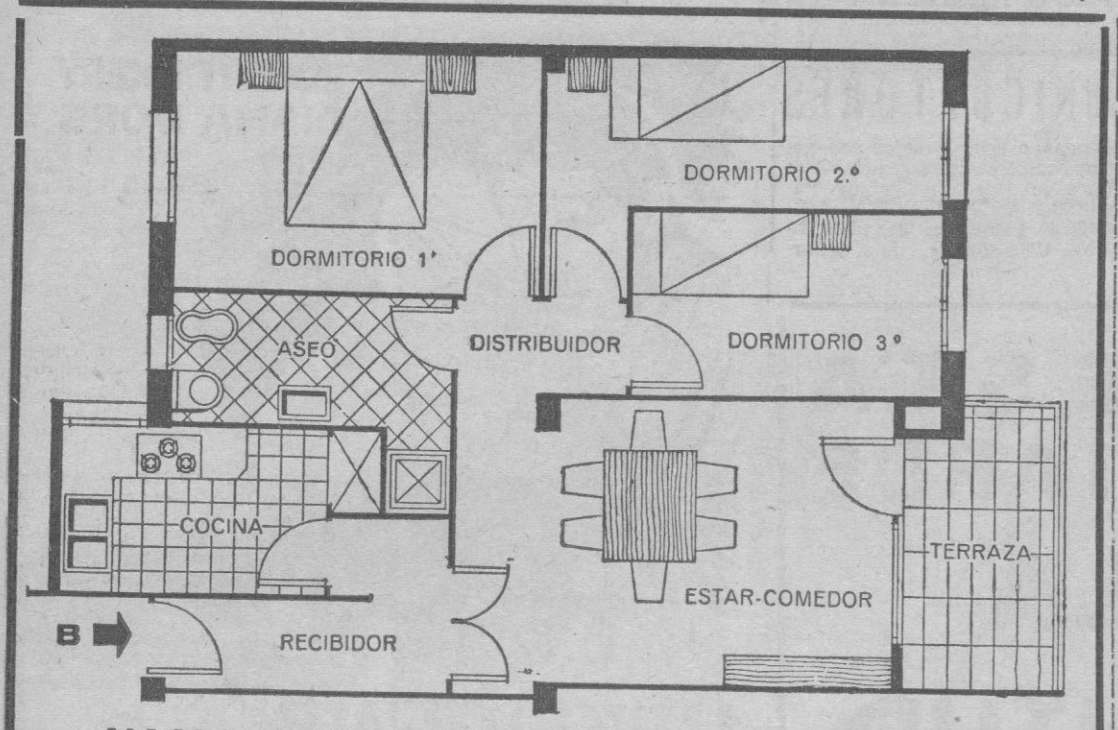

MAGNIFICOS PISOS - ENTREGA INMEDIATA

ENTRADA 60.000 Ptas.

RESTO COMODOS PLAZOS 10 AÑOS

3 dormitorios - Comedor - estar - Cocina - Aseo y terraza - Ascensores subida y bajada

INFORMACION y VENTA

Isleña de Construcciones, S. A.

(Comercial Mallorca, S. A.)

C. Reina Esclaramunda, 8 al 14 - Teléfono 16507

III FERIA INTERNACIONAL

DE MAQUINARIA PARA LA MADERA

VALENCIA

Del 16 al 24 de octubre

INDUSTRIAL DE LA MADERA

VISITE ESTA FERIA Y SOLICITE ENTRADAS A

Ramón Baguena, S.L.

Plaza del Mercado, 19 - Valencia - 1

Stand 86 PABELLON DE LA MAQUINARIA

DELEGADO PARA BALEARES:

Guillermo Ordinas - Tiziano, 77 - Tel. 50767

PALMA DE MALLORCA

M.C.D. 2022

EL PROBLEMA Y SU SOLUCION

Tras el acierto de construir un puente junto al grupo de viviendas Virgen de Lluc por donde pasa la línea férrea...

...ha surgido un grave problema los días de lluvia, que puede ser solucionado instalando el necesario alcantarillado

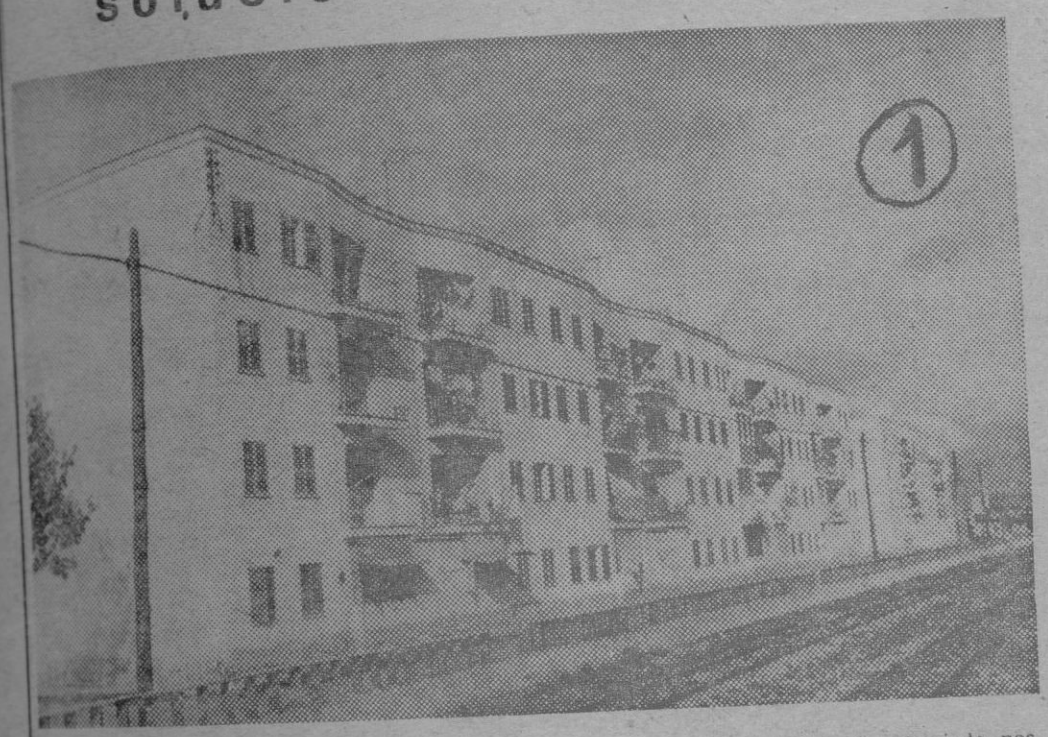

Hoy vamos a tratar un tema que tuvo mucha actualidad el pasado viernes, al caer sobre la ciudad una tromba de agua. Pero antes es conveniente terminar el reportaje publicado el pasado domingo al mencionar unas necesidades —más ó menos importantes— en nuestra capital.

EL TRASLADO DE LA CARCEL

Persona muy calificada para aclarar el problema que significa que la cárcel esté ubicada en la misma Plaza del Olivar, siendo necesario sea trasladada a lugar más apropiado, nos ha dicho:

—Se ha estudiado, reiteradas veces, la conveniencia del cambio. Se cuenta con un solar apropiado; fuera del centro de la ciudad. No habrán de transcurrir muchos meses sin que se adopte la medida definitiva. Para solucionar este problema que, desde luego, es conveniente, pero no acuciante.

Queda aclarado uno de los cinco puntos tratados.

CUATRO COSAS QUE COMPETEN AL AYUNTAMIENTO

Es obligación que una ciudad cuente con:

- **Hospital para infecciosos.**
- **Casa de alojamiento.**
- **Casa de baños, y**
- **Local de desinfección.**

Urge más la casa de alojamiento, para que puedan pasar la noche las personas que vienen a trabajar honradamente, sin recursos económicos y que la mayoría de las veces han de permanecer dos a tres días «en blanco», antes de comenzar su jornada laboral.

El hospital para infecciosos no urge; ojalá continue así eternamente. La casa de baños públicos tampoco es una falta importante, pero de su instalación se beneficiarían muchas familias humildes.

Por lo que respecta al local de desinfección, donde pueda llevarse una prenda, un objeto, etc., para que sea desinfectado, se acondicionará uno. Posiblemente después de construirse la nueva Casa de Socorro. Entonces sabremos si el lugar elegido es el actual Ayuntamiento.

EL PROBLEMA EN EL GRUPO DE VIVIENDAS «VIRGEN DE LLUC»

Todas aquellas personas que circulan por el Pont d'Inca —y, por lógica, las que se dirigen a otros puntos de la isla pasando por allí— conocen el grupo de viviendas «Virgen de Lluc», donde viven tantas familias. Conocen los bloques que se levantan muy cerca de la carretera. Si recorren las diferentes calles de aquella urbanización, llegarán a otros bloques, que se levantan en el mismo bordillo de la vía férrea. Pueden verlos perfectamente en la fotografía (nº 1) de «Juanet». Cruzar las líneas férreas era un continuo peligro, de manera especial para los niños. Surgió un verdadero problema, que fue solucionado con la construcción de un puente por donde había de resultar cómodo —y sin ningún peligro— el tráfico rodado y de peatones.

El proyecto se convirtió pronto en realidad. Y fue levantado el puente que pueden ver en la fotografía número «2».

La alegría del vecindario se desvaneció cuando cayeron las primeras lluvias. En la parte baja del puente no hay desagues. Y toda el agua, convierte el lugar de paso en una grandiosa laguna.

Hace unos días un automóvil quedó bloqueado por las aguas. Anteayer, viernes, este problema que se registra el día de precipitaciones, alcanzó casi el punto máximo. Allí estuvo «Juanet» para fotografiar el puente, con un metro de agua en su base. Sin que fuera posible el tráfico rodado y, mucho menos, de los peatones.

No se concibe que siendo considerable el costo del puente, no se haya terminado la construcción de manera perfecta, con las alcantarillas necesarias. Estuvimos en aquel lugar, cambiando impresiones con el vecindario.

—Este hecho se repetirá muchos días, ahora que comenzará el invierno.

Si fue posible realizar con notoria rapidez la solución del problema que entrañaba atravesar la línea férrea, no dudamos que, también con rapidez, será subsanada esta anomalía. Para que no tenga repetición la laguna del viernes.

FALTA ALUMBRADO PUBLICO

Los vecinos nos dijeron que, teniendo en cuenta la densidad de tráfico por aquella zona y el gran número de familias residentes, el alumbrado público, en algunos y determinados días, es bastante escaso.

Queda escrita la opinión de estos vecinos. Con el ruego de que sean complacidos.

LORENZO RIPOLL

pida su piso con sintasol

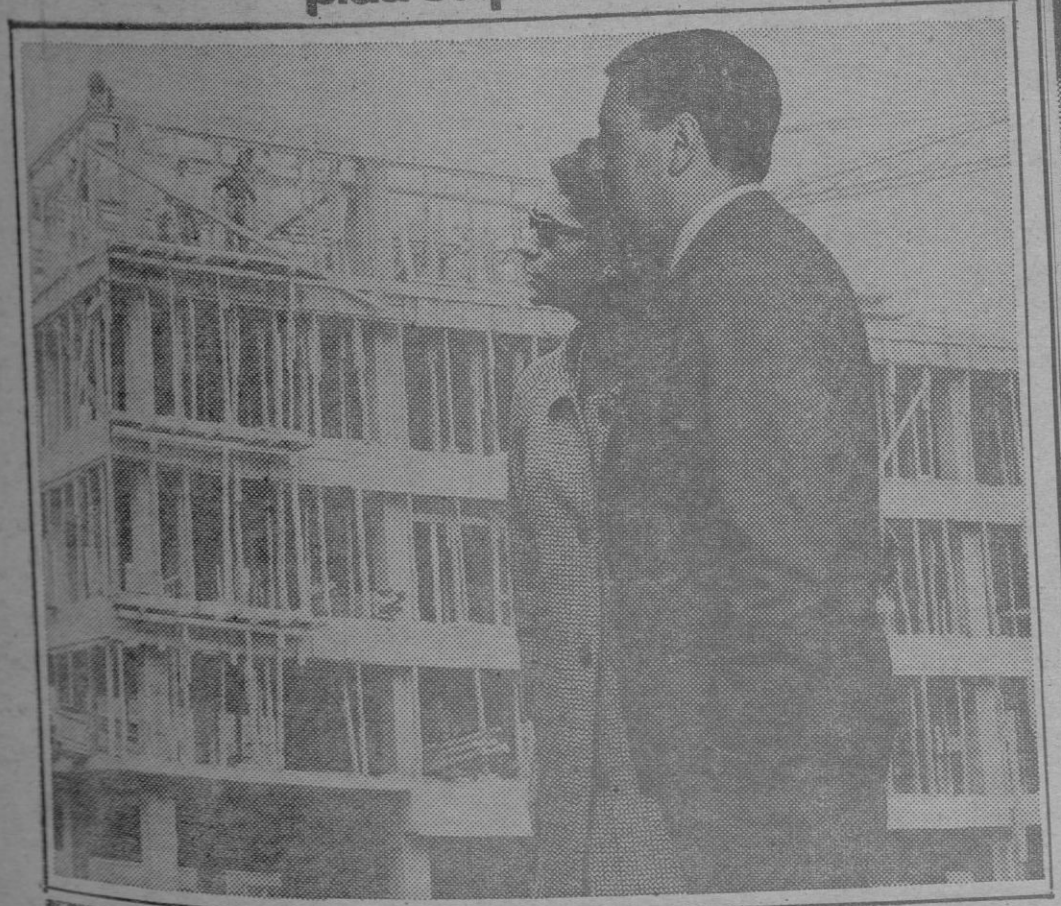

Si Ud. ha comprado un piso nuevo pida que se lo entreguen pavimentado con SINTASOL. Hágalo antes de ocupar el piso; porque luego la repavimentación le costará más.
Pavimentar con SINTASOL es también ventajoso para el constructor; acorta el plazo de entrega de las obras, reduce el peso de obra muerta en los edificios y revaloriza las viviendas al dotarlas de un suelo confortable, higiénico, limpio, decorativo y duradero.
Existe un tipo de SINTASOL para cada problema y para cada presupuesto. Ahora, un muestrario enriquecido con nuevos tipos.
Si su piso es antiguo, póngalo al día. Si el suelo de su casa es viejo o está deteriorado, cúbralo con SINTASOL. Es fácil hacerlo, sin obras complicadas, de un día para otro.
SINTASOL es el único pavimento que se puede colocar con juntas soldadas. Esto es muy importante en las cocinas y en los cuartos de baño. La soldadura de juntas da al pavimento una seguridad total.

sintasol se coloca con toda garantía.
CEPLASTICA en colaboración con sus Distribuidores-Colocadores, tiene establecido un servicio técnico al que puede Ud. acudir si quiere asegurarse una perfecta colocación.
Dirija sus consultas o exponga sus problemas a:

ceplástica
DELEGACION CATALUÑA Y BALEARES
Vía Layetana, 180, 4.ª planta - Tfno. 215 49 18 - BARCELONA (9).

Dancing «CHUMBO»
(HOTEL PIREO)
HOY Y CADA DIA
a las 7 de la tarde
GALAS PARA
LA JUVENTUD
Orquesta:
«THE FOUR WINDS AND SUNNY»

III FERIA INTERNACIONAL DE VALENCIA
DEL 16 AL 24 DE OCTUBRE
CARPINTEROS - EBANISTAS
COMERCIAL INDUSTRIAL
Bargar S. R. C.
REPRESENTANTE EXCLUSIVO PARA BALEARES
DE
AGUSTIN BOSSER
MAQUINARIA
ITALIANA PARA LA MADERA
MUNTANER, 155 - Teléf. 230 47 07
BARCELONA (11)
VISITE SUS STANDS
(PABELLON DE MAQUINARIA)
EXPOSICION EN PALMA:
MARQUES FUENSANTA, 118 - Teléfono 24044

M.C.D. 2022

CADA GOTA... MAS SABOR

Mirinda NARANJA Y LIMON

Ahora...! tambien TONICA

UN PRODUCTO DE PEPSI-COLA COMPANY N. Y.

• Embotellada por Embotelladora Balear S. A. con autorización de Pepsi-Cola Company N. Y. propietaria de la Marca Registrada Pepsi Cola y Mirinda

M.C.D. 2022

PAGINA FEMENINA

La belleza

LA SIESTA EN INVIERNO

La siesta en verano, en nuestro clima, es casi obligada. El cuerpo se relaja, la mente descansa, y se llegue o no al sueño, este intervalo en el ajetreo de todo un día mejora el tono nervioso y quita la fatiga y la angustia.

Cuando el calor desaparece, parece que, al tenderse en la cama y tener que cubrirse, ya se trata de algo más importante que descansar, casi es como si se estuviera enfermo. Y al siesta se suprime hasta el verano próximo.

No obstante, el cuerpo siente la fatiga también, si con el frío se lleva una vida activa. No es ciertamente el calor que la proporciona, sino el trabajo. Pero la canícula nos la hace sentir más.

Durante todo el año, con calor o con frío la actividad excesiva, es natural que fatigue. La mujer enérgica y nerviosa, suele abusar de sus fuerzas llegando muy a menudo a estar agotada a causa del esfuerzo seguido durante muchas horas. Si hiciera sitio entre ellas para un descanso de un mínimo de media hora, es posible que el trabajo le rindiera más, cansándose menos en total.

Este descanso no tiene que ser forzosamente, después de comer. Hay un momento del día en que el cuerpo tiende a relajarse, y los ojos a dejarse rendir por el sueño, a poco que os quedeis quietas y en calma. Este momento es el mediodía.

En Puerto Rico, con la expresividad tan precisa del hablar criollo, le llaman al reposo del mediodía de las 12, la siesta del carnero.

El descabezar un sueño antes de comer, o simplemente recostarse y descansar es de lo más sedante y agradable; el cuerpo, libre de la función digestiva, se distiende con facilidad, y es más fácil que en otros momentos alejar los pensamientos y relajar a el vez cuerpo y mente.

El partir la actividad de todo un día con un breve intervalo de descanso, hace más para la recuperación de fuerzas que ningún preparado destinado a reconstituir el organismo.

La siesta —la del carnero, o la otra— se puede aprovechar como sesión de belleza. Una mascarilla, o una compresa, o simplemente unos algodones con una loción sedante sobre los ojos, alejarán de vuestro rostro cualquier sombra de fatiga que hubiera en él.

No dejeis de descansar entre horas, es una de las costumbres más útiles que se conocen para la salud. Si no teneis este hábito, lo podeis adquirir con solo empezar. Nuestro cuerpo agradece y secunda cualquier intento que hagamos en su beneficio, sobretodo el de imponerle un descanso entre horas.

A los pocos días de tenderos en un rincón silencioso y con poca luz a la misma hora, se os hará tan necesario como el comer, y comprenderéis que os era indispensable.

Mercedes V. MESTRES

LA RECETA DE LA SEMANA

LENTEJAS CON COLITAS DE CERDO

(4 RACIONES)

4 colas de cerdo.
400 gramos de lentejas (previamente remojadas).
150 gramos de calabaza—hierbas aromáticas. Tomate y cebolla para un pequeño sofrito.
1/2 litro de agua —sal— pimienta negra.

—•—

Limpias y chamuscadas las colas, se sofrien en aceite con la cebolla trinchadita y el tomate dentro de la olla a presión. Se trincha muy pequeña a la calabaza, a fin de que se deshaga y se pone en el puchero junto con el agua y las lentejas las especies y las hierbas.

Se deja cocer 20 minutos, y se sirve como plato único, con una ensalada, verde para acompañar.

—•—

Si las colas de cerdo, al comprarlas se frotan bien con sal y pimienta, y se guardan en la nevera de 4 a 8 días, el guisado sale mucho más sabroso.

MATFILM

NI CREMA
NI BASE DE POLVOS

El maquillaje que dará a su rostro una nueva belleza

Es un producto
GUERLAIN
PARIS

Durante los días
días 20 y 21 de Octubre
estará a su disposición
una Estheticienne de su Instituto de Belleza
en
PERFUMERIA
Excelsior
JAIME II, 64 - TELEF. 12564
Consultas gratis

El AMA de CASA en el mercado

HAY YA MAS CANTIDAD EN LOS PUESTOS DE CERDO DE IMPORTACION. SIGUE LA ABUNDANCIA DE MELONES. EL SUPERMERCADO DEL OLIVAR BAJA ALGUNOS PRECIOS LAS UVAS EN SU MEJOR PUNTO DE ABUNDANCIA Y BARATURA.

—•—

HORTALIZAS

Manojos de: Acelgas, a 1'50 y 2 ptas. Cebolletas a 5 ptas. Perejil, a 1'50 y 2 ptas. Zanahorias, a 3 y 4 ptas. Hierbas aromáticas, a 1, 2 y 3 ptas. Espinacas a 3 y a 4 ptas. Puerros a 5 ptas unidad, en «Sa Porta».

Judías tiernas, de 12 a 35 ptas. kilo., según clase. Pimientos pequeños verdes, ya escasos, a 10 ptas kilo. Pimientos colorados, a 12 y 15 ptas. kilo. Berenjenas, de 6 a 8 ptas. kilo.

Coles, de 5 a 8 ptas. unidad. Tomates de 5 a 12 ptas kilo, según clase. Cebollas a 5 ptas. kilo. Patatas, de 5 a 6 ptas. kilo.

Verduras congeladas en bolsitas de 250 gramos, diversas clases de 9 a 13 ptas. una.

LA FRUTA

Gran variedad de manzanas de diversas clases y tamaños, desde 12 a 25 ptas. kilo. Peras, de 14 a 25 ptas. kilo. Melones, de 5 a 7 ptas kilo. Sandias a 6 ptas. kilo. Plátanos, a 22 ptas. kilo.

Uvas de Almería, a 16 ptas. kilo. Uvas negras, selectas, de 14 a 15 ptas. kilo. Uvas blancas o negras, corrientes, desde 5 a 6 pesetas el kilo.

Naranjas, a 18 ptas. kilo. Limones, de 10 a 16 pesetas el kilo

PESCADO FRESCO

Sardinita, desde 14 ptas. kilo. Raya y clavel, desde 14 ptas. kilo. Jureles —surells— a 20 ptas kilo. Caramel —jerret— a 20 ptas. kilo. Pescado variado para sopa, desde 30 pesetas el kilo.

Salmonetes muy pequeños, a 80 pesetas kilo. Salmonetes grandes, a 100 ptas. kilo. Congrios a 30 ptas. kilo. Gambas pequeñas, a 80 ptas. kilo. Gambas grandes a 250 el K.

PESCADO CONGELADO

Merluzas, de 25 a 36 ptas. kilo. Calamares a 50 y a 60 ptas. kilo. Pescados grandes, variados de 1 a 3 kilos de peso de 30 a 45 pesetas el kilo.

Pescados grandes ,variados, al detall, de 40 a 60 ptas. kilo Gambas grandes, a 150 ptas. kilo.

CARNES Y HUEVOS

Ternera congelada, a 79 ptas. kilo, los bistecs de 1ª calidad Lanar mayor, chuletas 70 ptas . kilo. Cordero lechal, pierna 90 pesetas el kilo; espalda 70 pesetas el kilo; chuletas, 130 pesetas el kilo.

Cerdo congelado, a 80 pesetas el kilo carne magra y chuletas.

Pollo de granja, a 48 pesetas el kilo Pollos congelados, a 56 ptas. kilo.

Huevos de 38 a 42 pesetas la docena según tamaño. Miel desde 35 pesetas el kilo. Queso fresco a 70 pesetas el kilo

TELAS PLASTICAS
Galerías Avenida 14
PALMA

CASA ROJALS

MUDANZA-CONSULTE PRECIOS
Siete Esquinas 5-Tel 12227-Palma

SALA Astoria

2ª. SEMANA TRIUNFAL

LOS VENCEDORES
PANAVISION
ESCRITA, PRODUCIDA Y DIRIGIDA POR
CARL FOREMAN
AUT. MAYORES 18 AÑOS

TEJIDOS SALAS

MODELO EXCLUSIVO

Moda de París
Pauline Scali
ALTA COSTURA FRANCESA
CALLE TOUS Y MAROTO, 21
TELEFONO 12741
(FRENTE DE CORREOS)
PALMA
PRESENTA SU COLECCION DE OTOÑO E INVIERNO, CON LA COLABORACION DE LAS GRANDES CASAS DE PARIS
JEAN PATOU, LANVIN, MADELEINE DE RAUCH, JACQUES HEIM, GUY LAROCHE, CARVEN, CASTILLO, PHILIPPE VENET
LUNES 18 DE OCTUBRE EN EL HOTEL FENIX. MARTES 19 DE OCTUBRE EN EL HOTEL SON VIDA A LAS 18,30 EN PUNTO
RESERVA DE MESA
HOTEL FENIX TELEFONO 32340
HOTEL SON VIDA
TELEFONO 32444

¡SENSACIONAL! En PALMA NOVA
Su Night Club: «WISKY A FROU FROU»
Su Música: «LOS DISCOBOLOS»

SABOREE LA MUSICA MAS SELECTA EN EL AMBIENTE MAS DISTINGUIDO BAILANDO CON
«LOS DISCOBOLOS»
LABORABLES: DESDE LAS 22'30
FESTIVOS: DESDE LAS 6'30

M.C.D. 2022

GANADERO
CRIE SUS TERNEROS CON
ERBALATTE
LECHE VITAMINIZADA

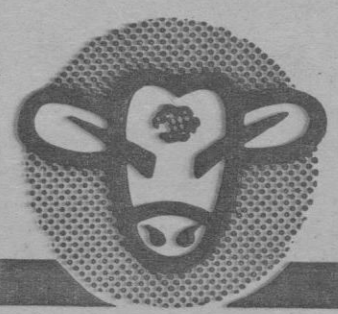

Este magnífico ternero ha sido alimentado a partir del cuarto día de su vida, con leche vitaminizada ERBALATTE. Su Propietario ha obtenido la máxima rentabilidad con este nuevo sistema de cría y engorde de animales. ERBALATTE permite un control total en el régimen nutritivo de cada animal, obteniéndose un ganado sano y de rápido desarrollo. Además, ERBALATTE permite la venta en el mercado de toda la leche fresca de vaca.

M.C.D. 2022

AGRICULTURA Y GANADERIA

Principios básicos de la fertilización de los agrios

Actualmente se ha incrementado mucho el consumo de agrios principalmente en naciones que, por sus condiciones climáticas adversas al cultivo de cítricos tienen que importar de otros países como España Israel Italia, Argelia y Marruecos, en los cuales se están haciendo grandes progresos y estudios en la creación de nuevas variedades y métodos de cultivo y lógicamente también se producen grandes avances en las nuevas técnicas de fertilización.

La producción de agrios, al igual que la de cualquier otro cultivo viene determinada por la conjugación de todos los factores de producción. La fertilización racional de los agrios, mejorará la producción en cuanto a rendimiento vigor y calidad, siendo preciso que el resto de factores estén presentes en óptimas condiciones

La nutrición de los agrios se caracteriza por diferencias unas organográficas y fisiológicas propias de su condición de cultivo arbóreo con follaje perenne, y otras peculiares de cada especie y variedad. He aquí las siguientes diferenciaciones: Larga permanencia en el suelo extensión del sistema radicular, magnitud de vuelo o parte aérea actividad foliar casi continua, almacenamiento de reservas de la planta, necesidad de traslocación de las sustancias nutritivas.

Los agrios, durante un ciclo vegetativo desarrollan brotes ramas, hojas y frutos y almacenan sustancias alimenticias para los próximos años, así pues, las condiciones vegetativas de años anteriores determinan el desarrollo fructificación y almacenamiento de reservas del año actual, y las de éste influirán en las de los años venideros.

Las características del suelo influyen considerablemente en la nutrición de los árboles, tales son: fertilidad, profundidad, textura estructura, humedad, temperatura permeabilidad drenaje, etc...

Para que el arbolado se desarrolle bien, se precisan suelos francos o franco-arenosos, profundos permeables, bien drenados y con adecuada humedad.

A veces los árboles no se desarrollan tanto y entonces la producción es escasa debido a una deficiente nutrición que puede ser motivada por la aparición de clorosis foliares, por una defoliación y caída de frutos prematura; por la desecación de los tallos y ramas.

Así pues, es necesario corregir los estados de deficiencia de nutrición para conseguir buenas producciones en cuanto a rendimientos y calidad del fruto. Para ello será necesario:

a) Almacenar durante el invierno, de suficientes sustancias de reserva en las raíces, tronco, ramas y hojas para así iniciar una abundante floración y asegurar un buen cuaje en primavera.

b) Que el suelo tenga suficiente humedad y elementos nutritivos para mantener un buen desarrollo de brotes y abundante superficie foliar durante el período de actividad vegetativa intensa.

c) Que el follaje se sostenga activo y sano a través del período vegetativo.

d) Que el balance entre las sustancias nutritivas sea adecuado

De lo expuesto se pueden deducir dos conclusiones de consideración en el abonado de los agrios: la importancia que debe darse al abonado de verano y lo contraproducente de todas aquellas causas que destruyan las hojas, reduzcan su eficacia o acorten su período de actividad.

Las causas principales por las que los árboles no alcanzan sus óptimas condiciones de nutrición son debidas a la deficiencia de elementos nutritivos en el suelo, o a la falta de actividad o movilidad de estos elementos y al antagonismo de un elemento nutritivo en presencia de otro.

Las necesidades de elementos nutritivos en el cultivo de los agrios, se determinan mediante análisis de tierras, análisis de hojas, sintomatología de las deficiencias y ensayos en parcelas de cultivo.

El estado de fertilidad del suelo juntamente con los otros factores influye considerablemente en la absorción de nutrientes por las plantas.

Debido al hecho de su larga permanencia en el suelo y al poseer un extenso y potente sistema radicular, las reservas de nutrientes pueden agotarse. De ahí la necesidad de un abonado racional que elevará el rendimiento, y al mismo tiempo regulariza la producción de forma rentable. Por tanto será necesario restituir al suelo los nutrientes que de él extraen los árboles, efectuar las aportaciones en cuantía y con la antelación suficientes para que el arbolado disponga abundantemente durante el período vegetativo de los nutrientes necesarios indispensables para producir los rendimientos previstos, y que los elementos nutritivos se encuentren en forma asimilable y en proporción equilibrada para evitar antagonismos.

La eficacia de la fertilización está condicionada a la mejora simultánea de todas las técnicas culturales y de aquellos factores sobre los que pueda actuar el hombre. Por tanto habrá necesidad de realizar podas adecuadas de regar con agua de buena calidad de combatir las plagas y enfermedades, de tener el suelo en buenas condiciones y por último analizar el terreno para así recomendar el pie y variedad aconsejables, y al mismo tiempo redactar el informe interpretativo en el cual se expresará el abonado orgánico y mineral calculados previamente.

ANTONIO SOCIAS

Perito Agrónomo especialista en Suelos y Fertilizantes.

La MUCOSIDAD BRONQUIAL

Desprendida el Primer Dia

No deje que los ataques sofocantes de la bronquitis arruinen su sueño y sus energías. Tome MENDACO. Esta medicina no actúa a base de cigarillos, inyecciones ni vaporizaciones, sino que su acción se produce a través de las vías bronquiales. La primera dosis de MENDACO le ayuda de tres modos 1º Contribuye a soltar y desprender la mucosidad sofocante, 2º de este modo produce respiración más libre y sueño más profundo y [illegible] 3º ayuda a aliviar la tos, la ronquera silbante y los estornudos. Adquiera hoy mismo MENDACO en su farmacia.

Consulte a su médico C.P.S. 559

Las lluvias del viernes

Han llegado las lluvias con su forma acostumbrada; el viernes después de una noche muy lluviosa, el cielo amaneció encapotado con apariencias del mal tiempo sostenerse y hallarse generalizado a toda la isla. El año agrícola-ganadero no podía empezar mejor.

A mi modesta manera de pensar las cosechas se cuajan mediante los veranos secos y calurosos seguidos de un otoño húmedo y lluvioso; el invierno debe ser largo, duro y frío y la primavera, haciendo honor a su fama y prestigio, risueña sin las traidoras heladas; la humedad en el suelo y los aires dulces y suaves que sostengan verde a la vegetación.

Este pasado verano no podía ser mejor; en sus noventa días de duración no creo se haya registrado lluvia alguna perceptible. La trilla se realizó en las más favorables condiciones; la recogida de la almendra no ha tenido que ser interrumpida por molestos aguaceros y en los higuerales la fruta madura y seca con los mismos gastos ha sido recogida debajo el árbol o aprovechada directamente por los ganados en su pastoreo. El buen tiempo ha dado lugar también, cosa no fácil, a que la vendimia se realizara con la alegría que le es propicia y sin las gravísimas molestias de las lluvias otoñales.

Más apenas entramos en el otoño, en la segunda mitad de septiembre, nos van cayendo aguaceros esporádicos, un día en una zona y otro día en otra que se repiten lo suficiente para que la semilla enterrada de los pastos y forrajes germine, nazca y se sostenga creciendo en bastantes pueblos, sobre todo en Menorca donde la zulla o «anclove» está como nunca se había conocido.

¡Qué repercusión más grande y favorable van a tener estas antedichas circunstancias para la buena marcha de los ganados! Las producciones agrícolas han sido abundantes y están bajísimas, casi desvalorizadas porque los higos a 4 pesetas; la cebada a 4'50 y las habas a 6 ptas. pese a la buena cosecha no compensa los gastos de su producción y obtención.

Para el ganado vacuno hay almacenado mucho heno que pronto podrá alternar con los forrajes verdes.

El ganado lanar después de una normal paridera tiene asegurada la alimentación otoñal. Los pastos, que habían nacido antes de las lluvias del viernes, tienen por delante la humedad necesaria y las temperaturas, como es de suponer, serán dulces y suaves propias del otoño que permitirán arraiguen ellos y se desarrollen antes de entrar en el invierno. ¡Qué alivio! Fresca está en la memoria la sequía otoñal del año pasado que causó tantas molestias y sinsabores.

Para el ganado de cerda la situación es inmejorable. En lo que su alimentación se refiere sobran los cereales e higos para el cebamiento de las cincuenta mil cabezas que a lo sumo se habrán encerrado en este año para el cebamiento provincial ¡cómo ha bajado el censo! En cuanto al estado sanitario es perfecto; libre de las pestes: mal rojo y de las septicemias y con los precios sobre las cuarenta pesetas que creo con ligeras oscilaciones pueden sostenerse por unos meses, hay tanta alegría y entusiasmo en los medios rurales que para el año próximo no me extrañaría hubiera cerdos más que suficientes para derrumbar a las canales polacas de importación.

JUAN JAUME

El Dr. Don GABRIEL PUJOL

Reanudará su consulta el lunes día 18

¡el viaje del año!

PARTICIPE EN ESTA GRANDIOSA OR ANIZACION

¡España nos espera!

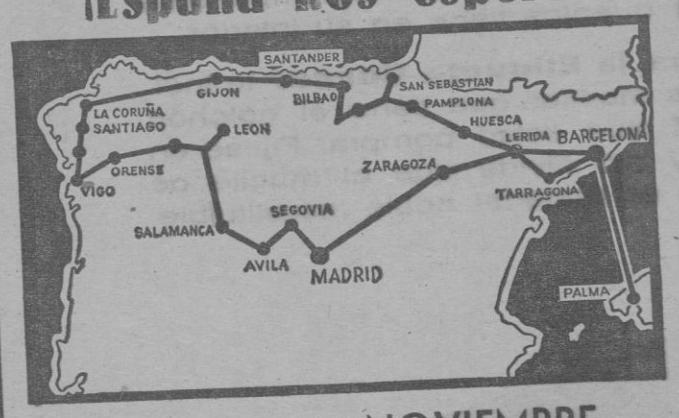

SALIDA: 12 NOVIEMBRE
REGRESO: 30 NOVIEMBRE

18 DIAS DE VIAJE

PRECIO **10.450** PTAS.

HOTELES DE LUJO Y 1.ª CATEGORIA

Obsequios - Recepciones - Fiestas especiales en honor de los «embajadores»

OTRA ORGANIZACION DE:

VIAJES Barceló, S. L.

G. A. T. 80

Avda. A. Rosselló, 102

Teléfono 26949

Su PORTA SA DARRERA FIRA

Hoy se celebra la llamada última feria de Llucmajor. La importancia de esta última feria reside, sobre todo, en la gran exhibición de maquinaria agrícola. Antaño era muy importante la feria de ganado de labor; hoy, como el asunto anda mecanizado, los mulos y caballos han sido sustituídos por tractores y motocultores y máquinas segadoras, trilladoras o cosechadoras.

—La salvación del campo reside en su mecanización, ha dicho Calafat que, como es de cajón profundo, me ha acompañado, como todos los años, a las ferias de Llucmajor.

—Siempre me han interesado las poblaciones en las que se alían el factor industrial con el agrícola. Llucmajor es una de ellas.

CALAFAT, QUE NO APARECE EN LA FOTO, ESTUVO EN LLUCMAJOR.

—En efecto. Existe una importante industria y, sin embargo, la ciudad no ha perdido su carácter rural.

—Es que la payesía «tira» mucho!, me dice mi amigo.

—Señal de que, a pesar de todos los muchos pesares que pesan sobre ella, a pesar de su descrédito actual, la agricultura es, en definitiva, el auténtico meollo de los pueblos. Nuestra madre es, no lo dudes, la tierra nutricia, de la que nacemos y a la que hemos de volver algún día.

—¿Para que dejas las máquinas y los hoteles?

—Los dejo para más adelante. De momento te diré que me parece muy bien esta convivencia entre los «enemigos», esta exhibición de las armas con las que hay que luchar para no ser definitivamente derrotados por el «progreso».

Hemos visitado algunas de las exposiciones, de las varias que se celebran en estos momentos en la ciudad. Las dos de fotografía son muy interesantes. En la que tiene lugar en los bajos de la maravillosa Casa Rectoral, hemos podido apreciar la verdad sobre los llucmajorers de hace cincuenta o más años. Se trata de una serie de documentos humanos interesantísimos. La de animales embalsamados también tiene su interés: Llucmajor es un pueblo de cazadores; su inmensa «marina» ha dado las mejores escopetas de Mallorca (y que no se enfaden los demás).

Buscamos a don Antonio Garau, pero no hubo manera de coincidir con él. Me hubiese gustado preguntarle a nuestro querido amigo que tal le había ido el viaje en tren hasta Algaida, donde le espera un automóvil que le lleva a su entrañable ciudad natal. Don Antonio, que es hombre de buenas costumbres y de buenos principios, ha continuado yendo a Llucmajor «en tren».

Después de haber dado un voltín por el pueblo, Calafat se ha detenido unos momentos a Ca na Melsa, donde tienen unas longanizas largas y finas como un sueño de abril. Calafat hace matanzas, pero le gustan las longanizas llucmajoreras.

Pero lo que más nos ha gustado, a mi amigo y a un servidor, de los llucmajorers es la tenacidad, la voluntad indomable de quedarse donde están, pero aprovechando todo lo aprovechable. Nada de echarlo todo a rodar y marcharse, que es lo que hacen los débiles. Los llucmajorers de corazón están dispuestos a continuar su historia en su solar patrio. Ahora mismo es admirable el tesón con que buscan agua para las necesidades de la población. «¿Agua en Llucmajor?» exclamarán los incrédulos. Sí, señores. Agua en Llucmajor.

«La cercarem fins que la trobem!», me dijo don Mateo Monserrat Calafat, primo lejano de mi compañero y, como él, caperrut fins abaix de tot.

—◆—

Pollos 55-65, gallinas 40-50, pavos y pavas 55-60, conejos 47-50.

Los bous 63-65, xots lechales 40-43, de armada 37-38, porcs blancos 42-43 y negros 40-41.

Los vedellos de 5.000 a 5.200 y las vedellas de 2.000 a 3.000.

El asunto va bajando.

Calafat ha vendido las almendras a 73'50 a la prueba. Está furioso, pero ha vendido. Necesitaba dinero para gastos.

—Això no pot anar, me ha dicho con una nube de tristeza en sus ojos.

GAFIM

Para su ganado lo mejor...

PIENSOS PIEMA PROTECTOR

¡¡MODERNICE SUS SISTEMAS DE RIEGO!!

¡¡CUALQUIER CAUDAL

CUALQUIER ALTURA!!

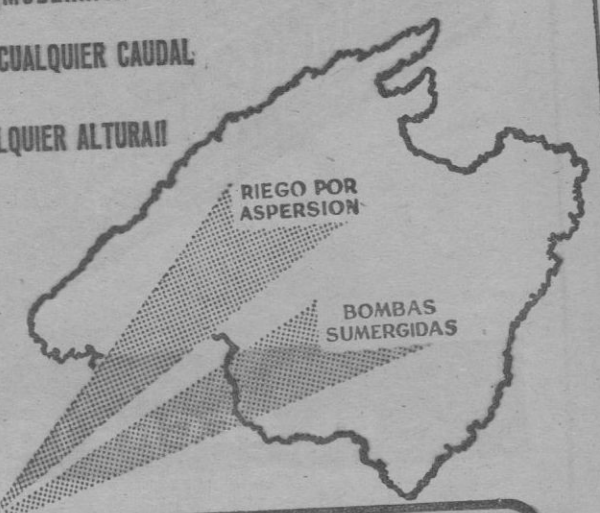

LOMPART OMAS

AVDA. GRAL. PRIMO DE RIVERA 1 AL 5 - TELEF. 26940

PALMA DE MALLORCA

PROYECTOS Y PRESUPUESTOS GRATIS

M.C.D. 2022

porque todos los colchones FLEX

LLEVAN ETIQUETA DE GARANTIA

con el número de muelles que tienen en su interior.

Tres veces más que cualquier otro colchón.

Si la comodidad de un colchón está en sus muelles, es muy importante saber cuantos tiene en su interior.

Señora, la **Etiqueta Corner** le indica los muelles que tiene el colchón **FLEX** que usted compra. Fíjese en ella y no olvide que el muelle de acero es material noble insustituíble

Vea nuestras
NOVEDADES 1965

GRAN FLEX
acolchado **QUILTING**
o
FLEX R-59
tapizado **TORNASOL**
le ofrecen una grata impresión de calidad, confort y presentación.

Este es el modelo GRAN FLEX acolchado Quilting

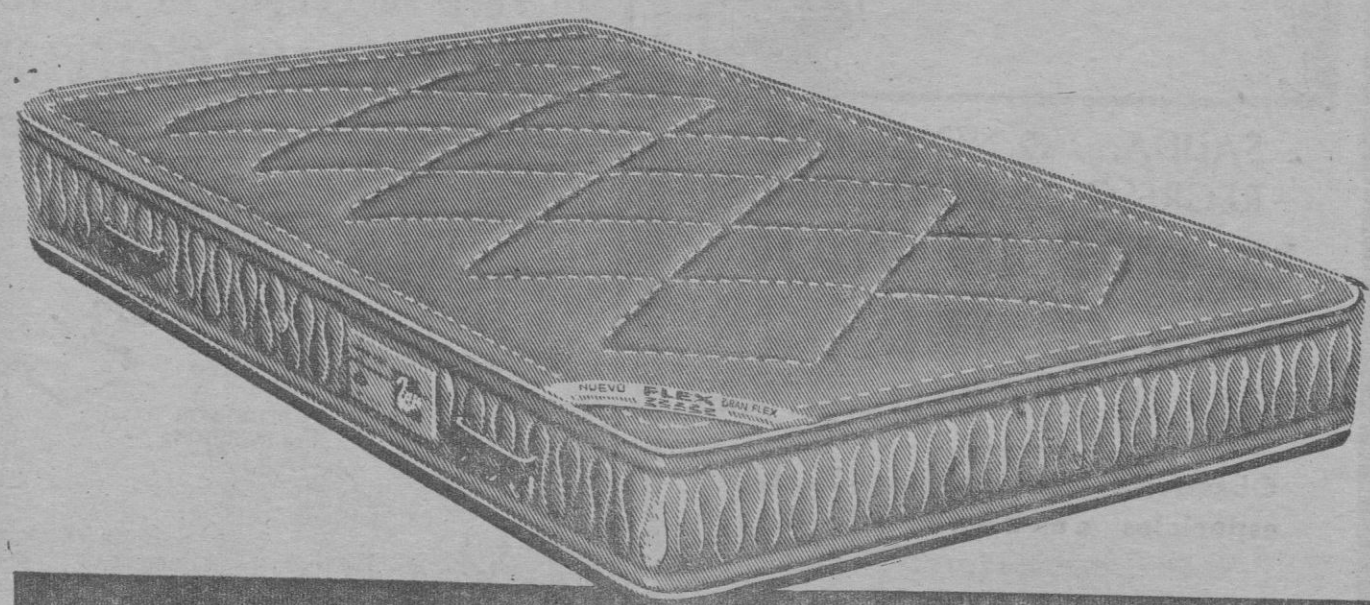

Todos los distribuidores FLEX tienen estos modelos Pídalos a su proveedor.

EL SECRETO DE LA COMODIDAD ESTA EN LOS MUELLES

M.C.D. 2022

INFORMACION REGIONAL

Ultima Feria de Lluchmayor

Mañana se celebra el «Firó» y martes el «Refiró»

LLUCHMAYOR, 15 octubre. (De nuestro corresponsal GARA). Las Ferias de este año prometen señalar una fecha destacada dentro del historial de las ferias celebradas hasta la fecha. El programa llevado a cabo es en su totalidad merecedor de todos los elogios. Al éxito indiscutible del mismo han contribuido no sólo la Comisión de Ferias sino también la de Cultura y el Ayuntamiento en pleno. No ha habido mas que una meta: la de lograr lo mejor para el programa dándole ese tono de altura que indudablemente influye en la formación y perfeccionamiento social.

La ciudad bulle hoy de alegria. Desde ayer noche, las calles se ven muy concurridas y a la hora de la llegada del periódico las calles que dan acceso a la Plaza España y al recinto ferial están convertidas en aglomeraciones de público de los mas apartados rincones de la isla. Es el dia de más afluencia de gente del año.

PROGRAMA PARA

HOY DOMINGO

A las 10, inauguración de la Exposición de Maquinaria Agrícola y de Ganado, en el Paseo Jaime III.

A las 10,30.— En la pista polideportiva, frente al Grupo Escolar, partido de balonmano, entre el «Olimpo C. B.» de Lluchmayor y el «Oasis C. B.» de Palma, disputándose un trofeo donado por el Hotel «Son Veri».

A las 11,30.— Gran partido de baloncesto, en la misma pista polideportiva.

A las 16.— En el Campo Municipal de Deportes partido de futbol, entre el «C. D. España» y el «C. D. La Real», correspondiente al Campeonato de España de Aficionados, disputándose un magnífico trofeo donado por la Diputación.

LUNES, «ES FIRO»

Continúan expuestas al público las Exposiciones de Maquinaria Agrícola y de Ganado, en el Paseo Jaime III.

Por la tarde, a las 15 horas, en el Campo Municipal de Deportes, Tirada de Pichón, organizada por el Ayuntamiento con la colaboración de Armería Benito, de Palma y la Sociedad de Cazadores. Se disputarán cinco trofeos de plata y más de diez mil pesetas en metálico. La matrícula en general es de 500 ptas. y los pichones 50 ptas. cada uno. Para los locales la matrícula es de 250 pesetas y los pichones a 50 pesetas uno.

Reina un entusiasmo grande, pues esta prueba constituye un señalado acontecimiento deportivo.

PLAZA DE TOROS DE PALMA

HOY DOMINGO 17 OCTUBR

A LAS 4,15 DE LA TARDE

Fantástica corrida de toros

1 Hermoso novillo de Hijos de D. Bernardino Giménez, para el famoso Caballero Rejoneador

D. RAFAEL PERALTA

6 Seleccionados y bravos toros 6 del Excmo. Sr. Vizconde de GARCI GRANDE

LIMEÑO

Manolo CARRA

Ricardo IZQUIERDO

VENTA DE LOCALIDADES

¿Hacia la creación de un gran centro comercial en Manacor?

Fiesta del Pilar. - Homenaje a Miguel Mas

MANACOR, 16. (De nuestro corresponsal informativo JANUAR). Nuestra ciudad, exhibiendo una vitalidad no corriente en ámbitos no capitaleños, desde hace varios años muestra un espectacular movimiento de desarrollo físico, creciendo tanto horizontal como verticalmente a un ritmo extraordinario. Parece como si se esforzara para estar en posición de gran ciudad, en la antevíspera ilusionada de realizar el gran sueño de traer el agua canalizada. Mientras las prospecciones siguen, y no deja de estar eternamente sobre el tapete de las urgencias tan transcendental tema y problema Manacor, que sin duda hoy confía como nunca lo hizo en que la traida de aguas pueda al fin lograrse en plazo no demasiado lejano, Manacor, digo sigue poniéndose en situación.

Si hasta hace poco, el crecimiento urbano se observo exclusivamente en el orden horizontal —lo que dió nacimiento a esos barrios tan desangelados tan dejados de la mano de Dios tan crecidos demasiado aprisa—, desde hace dos o tres años está desarrollándose verticalmente en la zona del centro. Precisamente este crecimiento vertical es un índice muy claro de la esperanza que se tiene en una próxima traida de aguas, mejora que de no realizarse, podría a la larga convertir en dramática la situación de muchos altos bloques de viviendas.

Esa mayor concentración humana en la zona centro que llevará consigo este crecimiento en pisos y el casi agotamiento que ya se nota en las posibilidades de expansión comercial de dicho centro, ha hecho pensar en la necesidad de reedificar totalmente una extensísima área ciudadana, convirtiéndola en un fabuloso centro comercial y en una importantísima concentración de viviendas.

Esa área de que hablamos es la que ocupa la manzana comprendida entre las calles Juan Lliteras, Labrador, Francisco Gomila y Amistad, sin duda alguna la de más dilatada extensión de todo Manacor y también la peor cortada. La configuración de esa manzana la marcó, en el antiguo Manacor, el discurrir de dos caminos vecinales que abriéndose en irregular compás desde lo que hoy es la plaza de Calvo Sotelo, conducían a nuestro agro. El primitivo y tan sinuoso trazado se mantiene intacto en las calles Juan Lliteras y Francisco Gomila, circunstancia que las ha imposibilitado, pese a su privilegiada situación céntrica, para convertirse en auténticos centros comerciales de envergadura. En una y otra, sólo con timidez ha aflorado el fenómeno comercial.

El proyecto, que, repetimos es fabuloso, prevé la total demolición de la trapezoidal manzana, para reedificarla bajo una pauta racional tendente a aprovechar cada palmo de ese valiosísimo terreno. La nueva configuración, prevé el ensanchamiento considerable de las cuatro aludidas calles, la creación de varias calles interiores, el destino a establecimientos comerciales de todas las plantas bajas, y la edificación, encima de éstas, de grandes bloques de pisos.

En el transcurso de esta semana, y al objeto de exponer y discutir esas líneas generales del proyecto inicial, fueron citados en el Ayuntamiento todos los propietarios afectados por la reforma. Asistió alrededor de un noventa por ciento de los mismos, quienes, se nos asegura, quedaron muy favorablemente impresionados en este inicial envite.

Al parecer, existe una compañía financiadora dispuesta para una aventura que, se nos dice, alcanza alrededor de los doscientos ochenta millones de pesetas. La circunstancia de que, ampliando las citadas calles, se hiciera retroceder considerablemente la línea de fachadas, permitiría realizar las nuevas construcciones, que quedarían ubicadas en lo que ahora es extensísima zona de patios confluyentes, antes de proceder a la demolición de las actuales edificaciones. Ello, permitiría soslayar el arduo problema de desalojo masivo que supondría una demolición previa a la edificación de los nuevos bloques. Cada propietario, tras habérsele valorado debidamente su inmueble, quedaría compensado con la entrega en propiedad de locales o viviendas por idéntico valor, en idéntica o distinta localización que la de sus terrenos de origen. De tal forma, una vez compensados todos los propietarios, quedaría todavía un remanente impresionante de terrenos —locales y viviendas— que es precisamente lo que justifica el interés de la inmobiliaria que financiaría la obra.

No hemos, hasta ahora, recogido en este rincón periodístico una noticia que, hasta ahora mismo nos parecía un simple sueño veraniego. Pero el hecho de que el Ayuntamiento haya tomado cartas seriamente en el asunto, hace pensar que la idea ha dejado de ser una fantasía para lograr la categoría de proyecto. Un proyecto que, de realizarse, daría a Manacor, al cabo de media docena de años, una configuración nueva, espléndida, de la que todos nos enorgulleceríamos.

FESTIVIDAD DEL PILAR

La Guardia Civil, como todos los años festejó brillantemente a su Patrona, la Virgen del Pilar. El martes, en la Real Parroquia de los Dolores, hubo solemne misa, en el transcurso de la cual cantó las glorias del día el reverendo don Ramón Riera, Vicario. Asistían, aparte de todos los miembros del Cuerpo, nuestras primeras autoridades civiles y religiosas, que ocuparon puestos de preferencia, así como gran número de fieles y familiares de los guardias.

HOMENAJE A MIGUEL MAS

Miguel Mas, nuestro flamante campeón mundial de ciclismo «amateur» de medio fondo, fue objeto de un simpático acto de homenaje en el Socavón del Hams. Por la entidad deportiva «Baloncesto Perlas Manacor» le fue impuesta la insignia de socio de honor, recibiendo igualmente el agasajo de los propietarios de la sala de fiestas, la familia Caldentey.

CARTELERA

Hípicas.— Esta tarde, a las 2,15, grandes carreras de caballos.

Cines.— Goya: «Extraña misión» y «Una pistola al amanecer».

Imperial: «Adorable idiota» y «Duelo en el amazonas».

Principal: «Becket» y «Pistolas de muerte».

«ULTIMA HORA»

elige el realizador...

STANLEY KUBRICK

y su obra

con un

PETER SELLERS

en tres distintos papeles

La crítica, dijo: «ES UN DRAMA IRONICO»

Preestreno de los inteligentes, en:

SALON RIALTO

Próximo miércoles, noche

superior en lujo de presentación

Comprobado!

EN TODO

superior al mejor!

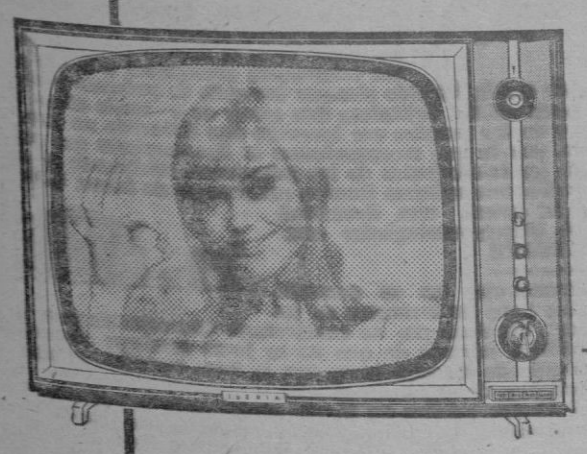

El televisor IBERIA impresiona por su bello y personalísimo diseño, y la calidad de los materiales nobles que enriquecen su conjunto suntuoso.

Es unánime el reconocimiento de la superioridad del televisor IBERIA, que ha quedado nuevamente demostrada y comprobada en la recepción del 2.° programa (UHF) incluso en las peores condiciones.

Sometido a comprobaciones, esta superioridad ha merecido la confianza total del público, impresionado por la gran sensibilidad, la extraordinaria definición y la riqueza de matices y contrastes de la imagen más perfecta lograda hasta ahora en televisión.

IBERIA se ha ganado la confianza de todos, porque en calidad de imagen, en rendimiento y duración, en lujo de presentación... es COMPROBADO! EN TODO SUPERIOR AL MEJOR!

Iberia

TELEVISOR

TELEVISORES - RADIOS AM Y FM - FRIGORIFICOS

«PATERNINA WINES»

THE BEST OF RIOJA - SPAIN

RED WINES	WITE WINES
Banda Azul	Blanco Seco
Viña Vial	Monte Haro (dulce)
Gran reserva 1928	Rinsol (seco)
	Gran reserva (seco)

Banda Rosa (Rosado)

Ask it at the Hotels and Restaurants

M.C.D. 2022

La guillotina con que se cortó la cabeza a María Antonieta, gran atractivo turístico

Hasta hace poco estaba arrumbada en un almacén del Ayuntamiento de Saint Pierre, capital de la isla de Miquelón

UNA de las atracciones turísticas más macabras del mundo está escondida en alguna parte de la comunidad francesa de la isla de Miquelon, lejos de la Costa de Terranova. Se trata de una guillotina desmantelada, que algunos dicen fué la original que se utilizó en la ejecución de María Antonieta.

Hasta hace poco tiempo, dicen los habitantes de la isla, la guillotina se encontraba en un almacén sobre el edificio del Ayuntamiento, cerca de la plaza principal de la ciudad.

Los ancianos montantes que sostenían la cuchilla estaban en el suelo llenos de polvo, mientras la cuchilla misma estaba en un viejo arcón. La cesta, donde caía la cabeza cercenada, colgaba de una pared. Había otras piezas diseminadas por el almacén.

Después, la guillotina desapareció.

UNA GUILLOTINA DE IMPORTACION

En St. Pierre solamente ha habido una ejecución hacia principios de siglo. Dice la historia que en una pequeña isla, cerca de St. Pierre, dos pescadores se emborracharon, y el uno mató al otro a navajazos. Más tarde se condenó a muerte al criminal, y esto planteó un problema, ya que el único método legal de ejecución en territorio francés era la guillotina y la pequeña colonia no poseía ninguna.

Se decidió al fin su importación, y se mandó un barco a la colonia francesa más próxima, Martinica, para que les prestaran la suya.

En la Martinica había existido este mismo problema algún tiempo antes y habían traído una guillotina desde Francia. Dice la leyenda que la guillotina que la madre Patria había mandado era la que se usó para decapitar a María Antonieta el 16 de Octubre de 1793, durante la Revolución Francesa

La guillotina llegó y se montó en un sitio importante de St. Pierre Pero aún había otro problema .En St. Pierre no había verdugo, y aunque se ofreció un buen dinero, no se presentó nadie que aceptara el cargo.

Finalmente, un hombre que estaba en la cárcel por deudas, dijo que aceptaría el trabajo si le pagaban lo que debía. Las autoridades estaban de acuerdo

UN HORRIBLE TRABAJO

Algunos dicen que la guillotina no había sido bien montada, o que no tenía bastante aceite. Cualquiera que fuera la causa, el caso es que la guillotina no hizo su trabajo como debía, y que el verdugo tuvo que terminarlo con un cuchillo de pescado.

No se volvió a usar la guillotina

Aquí se dice que nadie volvió a hablar al verdugo. Sus acreedores rehusaron el tomar ese dinero, y tuvo que abandonar la isla e irse a vivir a Francia.

Se desmanteló la guillotina y se la almacenó en el sitio donde ha estado tranquilamente hasta este año.

Gabriel VALLS

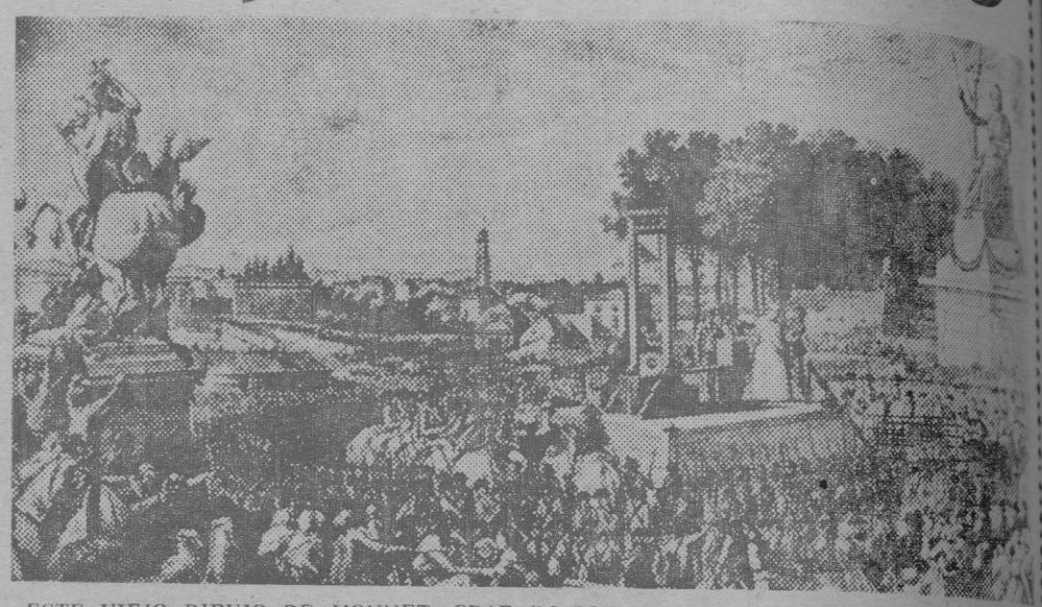

ESTE VIEJO DIBUJO DE MONNET GRABADO POR HELMAN, EN UNA REPRODUCCION DE «CIFRA GRAFICA»; REPRESENTA EL MOMENTO DE LA EJECUCION DE MARIA ANTONIETA EN LO QUE HOY ES LA GRANDIOSA PLAZA DEL OBELISCO DE PARIS. SEGUN EL AUTOR DE ESTE REPORTAJE, ES POSIBLE QUE LA GUILLOTINA QUE SEGO LA CABEZA DE LA INFORTUNADA REINA SEA A LA QUE SE ALUDE EN ESTAS COLUMNAS. — (Foto Cifra)

A causa de una pavorosa sequía, 230.000 personas, en Kenia padecen inanición, debido al hambre

En una granja de antiguos colonos europeos perecieron de hambre en un sólo día cuatrocientas cabezas de ganado

En algunas regiones, los niños se encuentran tan desfallecidos que no pueden ir a la escuela

EN una escuela del interior de Kenia una pequeña niña se siente lentamente en su pupitre. Parece que está medio dormida. El visitante que entre en aquel momento en la escuela y detenga su mano sobre el hombre de la niña, se encontrará con algo imprevisto, que la causaría sensación. Al leve empuje de su mano, la niña se desplamará al suelo.

No estaba dormida ni cansada, solamente extenuada por el hambre.

DEMASIADO INAMES PARA IR A LA ESCUELA

Esta muchachita es una de las 230.000 personas keniatas que se cree padecen inanición a causa del hambre, como resultado de las malas cosechas de cereales y otros frutos de la tierra, a causa de la sequía. La sequía es uno de los males nacionales de Kenia, del país del Kilimanjaro y de las grandes reservas de animales. En algunas regiones los niños se encuentran tan desfallecidos que no pueden ir a la escuela y cuando sus padres se dirigen al mercado o centros de abastecimiento no hay alimento que comprar.

Los tallos del maíz secos, las nubes hoscas que no dejan caer su agua y el ganado incapaz de encontrar pastos con que matar su hambre y tan extenuados por el calor y el hambre que apenas pueden permanecer en pie, completan el panorama de gran parte del país durante estos años en que la sequía parece cebarse sobre él.

Por espacio de algún tiempo, Kenia ha estado importando maíz americano, a causa de la escasa cosecha del maíz que se cultiva en el país. El Ministro del Interior de Kenia. Daniel Arap Mai, ha estimado que el número de personas que se encuentra necesitadas de alimento continuaría creciendo hasta alcanzar la pavorosa cifra de 270.000 personas y no dentro de mucho tiempo.

EL SOCORRO ES ESCASO

Varias organizaciones internacionales de socorro han acudido en ayuda del país que ha lanzado nuevos llamamientos de auxilio. Sin embargo los envios tardan demasiado o son demasiado escasos

La escasez de alimentos se debe, primeramente, como queda dicho, a la falta de lluvias. **Sin embargo el problema se ve agudizado por otros motivos. Uno de ellos y no el menor, son las afecciones agudas de la piel, motivadas por la misma causa: la falta de agua. La gente no puede lavarse y en un país cálido donde el sudor se mezcla con el polvo ta**ponando la piel, las infecciones dérmicas amenazan con hacerse endémicas.

En el Gran Parque Nacional de Tsavo, hasta las fieras comienzan a sufrir por este mismo motivo. Según noticias llegadas de Nairobi, la capital de Kenia más de un elefante o rinoceronte han perecido de inanición en esta famosa reserva para animales salvajes Los cadáveres de seis elefantes y de un rinoceronte han sido hallados en el espacio de pocos kilómetros, en las proximidades de la famosa Aruba Dam (presa de Aruba), donde la en otro tiempo floreciente vegetación se ha visto reducido a tallos espinosos y resecos, autenticamente desérticos.

A causa de la falta de pastos centenares de cabezas de ganado han sido ofrecidos a la Comisión Nacional de Alimentación, cuyas cabañas se encuentran atestadas de ganado, pero que ,por el mismo motivo no pueden alimentar.

KENIA ES UN RICO PAIS AGRICOLA. ESTA HERMOSA MUESTRA DE PATATAS HAN SIDO RECOGIDAS EN UNA GRANJA DE KIKUYUS. PERO AHORA LA SEQUIA CAUSA HAMBRE A MILLARES DE PERSONAS. — Foto Cifra)

LA SEQUIA LO INVADE TODO

La sequía es tan intensa que hasta los ranchos europeos que poseen buenos servicios hidráulicos para el aprovechamiento máximo del agua, comienzan también a notar la escasez En uno de estos ranchos se dice perecieron 400 cabezas de ganado en un solo día, a causa de la falta de alimento y de agua.

Normalmente Kenia es un gran productor agrícola, que produce todo lo que la población requiere para sus necesidades alimenticias Precisamente algunas críticas se alzan ahora en el país aludiendo a que una de las razones de la actual situación ha sido que el gobierno demasiado eufóricamente exportó en grandes cantidades los sobrantes de cosechas, sin tener en cuenta el mantenimiento de buenos stocks, que pudiesen hacer un hecho de la historia de José Pasó el tiempo de las vacas gordas y el gobierno descuidó una política acertada de precios y competencia, que ahora motivaron la escasez de alimentos tan superabundantes en el país como el maiz. «No tenía por qué llegar a pasarse hambre en este país», ha manifestado un ex-ministro del Ministerio de Agricultura de Kenia. «La insuficiente producción de cereales «podría casi decirse que se debía a que el pueblo lo había querido así».

Sin embargo ahora la suerte ya está echada y esta será una lección que seguramente no será desaprovechada para el futuro. Mientras tanto más de 2.000 acres de la tierra más fértil de Kenia han sido resembrados hasta tres veces en espera inútil que la lluvia hiciese crecer verdes y altivos los tallos de maiz.

Mientras tanto el pueblo africano sabe hacer frente a la situación con su acendrado estoicismo. Ahora todos los ojos y todas las mentes están sedientos... de agua.

A. S. PENA TRAPERO

Del 16 de octubre de 1865 al sábado 21 leemos en el Diario de Palma.

16 OCTUBRE

Con motivo de la limpieza y expurgo general que se está llevando a cabo por orden del Sr. Alcalde, cada día se hallan muestras de la precipitación con que abandonaron sus viviendas muchos vecinos de esta ciudad. Pocas son las casas, cuyos muebles y en especial las ropas, que no hayan sido víctimas de los ratones, en todas partes se hallan animales domésticos, gallinas, perros, gatos muertos de hambre ,almacenes de comestibles en completa putrefacción. De no haber puesto la Autoridad mano en este asunto, quedaba en Palma un foco perenne del cólera

Publica una carta de Benito Segui Ros invitando al vecindario a ir al muelle a despedir a los «Amigos de los Pobres» que desde Barcelona, corrieron a esta ciudad para cuidar a los enfermos coléricos, permaneciendo en esta capital, once días. Se han registrado cuatro nuevas defunciones del cólera; y siete nuevos contagiados

17 OCTUBRE

Se hace eco del rumor circulado de que en Alicante Cartagena y Valencia se han registrado casos de la epidemia fiebre amarilla, y propone medidas para evitar su propagación en la isla.

En la Exposición industrial y de agricultura que se está ceelbrando en Burdeos, se hallan representados los productos agrícolas de nuestra isla, debido a la diligencia de don Balisio Canut.

Fallecidos del cólera 5. Contagiados 3.

18 OCTUBRE

Ya el número de víctimas del cólera, va descendiendo notablemente. Sabemos por cartas de Madrid, que la Sra. doña Magdalena Morey de Ory, con una abnegación digna de admirar, en circunstancias tan críticas como las que atraviesa aquella población afligida también de la epidemia colérica, se ocupa incansablemente en acudir al socorro de sus paisanos. Fallecidos del cólera 3. Contagiados, cinco.

19 OCTUBRE

La notable baja del termómetro de estos días, nos indica que vamos entrando en el periodo del invierno, demostrándose de modo palpable, ser sólo esto el agente del cólera o sea la estación calurosa. En efecto más de diez mil personas, encierra nuestra ciudad que no contenía hace unos doce días y a pesar de ello la enfermedad sigue decreciendo

Fallecidos del cólera en el día de ayer. 7. Restablecidos. 3 Nuevos contagiados, 5.

20 OCTUBRE

Se va ya pronunciando en el seno del Ayuntamiento la palabra «Te Deum» en acción de gracias, más la municipalidad quiere que dicho acto se celebre cuando haya desaparecido por completo la epidemia. Los pocos casos que aún se notan son de personas que inmigraron ya enfermas. Para la víspera del día del Te Deum, se preparan fuegos artificiales, música, iluminaciones, fogatas etc. A todo ello debiera unirse un solemne obsequio votivo al ínclito mártir San Sebastián patrono de la ciudad consagrándole una fiesta oficial en la Santa Iglesia, en cuya solemnidad no podía menos de tomar el pueblo en masa. Todo el mundo sabe que en épocas calamitosas semejantes, a la que acabamos de sufrir, ha sido siempre invocada la poderosa protección del santo mártir dejándose ésta sentir de un modo eficaz En la calle y en los templos era invocado San Sebastián en plena epidemia, por lo que recomendamos al Ayuntamiento que sea eco fiel de los sentimientos de los palmesanos celebrando en acción de gracias una solemne función religiosa en su honor Fallecidos ayer del cólera, uno. Restablecidos, 4. Nuevos contagiados uno.

21 OCTUBRE

Sabemos que no se concedió permiso para las serenatas de las vírgenes, sin duda por no considerarse convenientes para la salud pública además de que no se juzga prudente ninguna demostración de regocijo hasta que se haya cumplido el acto oficial religioso de acción de gracias.

El Alcalde publica un Bando prohibiendo que ningún enfermo procedente de cualquier localidad de la isla, pueda ser introducido en la ciudad, ni en los suburbios o arrabales, a no ser los que quieran ingresar en el hospital de coléricos de los Capuchinos, en cuyo caso se les dará entrada por la puerta Pintada, siendo escoltados por un dependiente de su autoridad que permanecerá en aquel paraje. Fallecidos ayer del cólera tres Restablecidos, dos. Nuevos contagiados, 4.

ESEA

M.C.D. 2022