Baleares

El diario de más circulación en el Archipiélago

Palma, Sábado día 6 de Marzo de 1965

AÑO XXVII :-: N.º 7.684 — DEPOSITO LEGAL P. M. — 1958 PRECIO 2'— PTS.

LA BITACORA ?

SONDEOS PETROLIFEROS

Alicante, 5. (Pyresa). — Ha llegado a este puerto maquinaria especial para sondeos petrolíferos con destino al pueblo de Jumilla (Murcia), donde se van a realizar las oportunas exploraciones, como asimismo un grupo de técnicos franceses, que realizarán estos trabajos.

SAMO

FABRICA DE CUADROS

Entregas rápidas

MOLINEROS, 14

«No sólo Vietnam del Sur, sino también Laos, son víctimas de la agresión comunista»

Ha declarado el Secretario de Estado, Dean Rusk

EE. UU. quieren obtener el apoyo y la comprensión de las potencias amigas

NUEVA YORK, 5. — (Crónica del corresponsal de Pyresa, GUY BUENO, recibida por «Telex»). — El Ministro de Asuntos Exteriores norteamericano Dean Rusk inició ayer una serie de consultas diplomáticas con objeto de obtener el apoyo y la comprensión de potencias amigas o aliadas tras la postura americana en el Sureste asiático. El primer round de estas conversaciones tuvo lugar con Embajadores hispanoamericanos convocados al Departamento de Estado, informándose en ambientes oficiales que el señor Rusk piensa entrevistarse también con representantes de otros países. La nueva iniciativa se debe al hecho de que los Estados Unidos se sienten prácticamente aislados de las potencias aliadas, amigas o no alineadas en esta coyuntura, siendo así que como acaba de declarar el propio Ministro señor Rusk y como ya apuntó el «Libro Blanco» publicado el sábado pasado, mientras América considera que el conflicto vietnamita debe ser interpretado como un acto de abierta agresión desencadenado por el Vietnam del Norte contra su vecino meridional la mayoría de los países extranjeros parecen seguir considerando que la guerra está planteada en términos de una insurrección popular. «Un reconocimiento claro e inequívoco por parte del resto del mundo de que esto es una forma de agresión ya se ha demorado demasiado» afirmó anoche el señor Dean Rusk. De hecho el Ministro norteamericano dió un paso mas en la senda de la posible ampliación del conflicto, al indicar por primera vez que no solo el Vietnam del Sur sino también Laos es objeto de a «agresión persistente» del Vietnam del Norte. Estas palabras parecen presagiar la próxima intervención abierta americana en el conflicto laosiano siendo así

(Continúa en la pág. siguiente)

Maniobras U.S.A. en Alemania

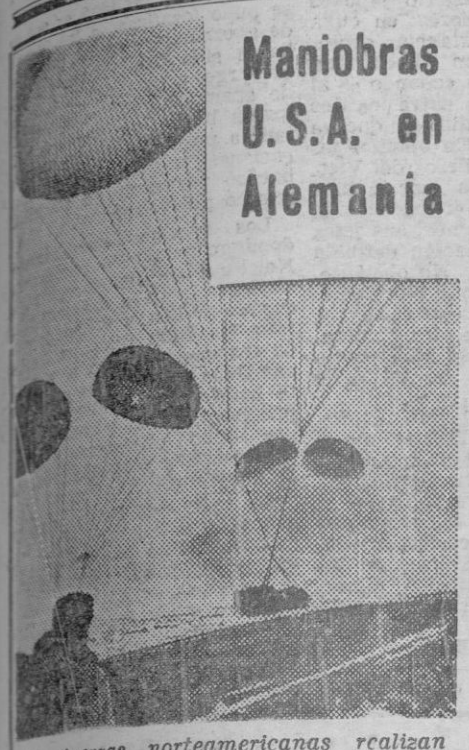

Las fuerzas norteamericanas realizan maniobras militares en Baumholder, en la región alemana del Palatinado. En un instante el cielo casi se oculta por los enormes hongos de seda de las tropas aerotransportadas, de los que penden soldados, armas, tanques y «jeeps», como bien puede apreciarse en la foto

FIESTA NACIONAL MARROQUI

Con motivo de la fiesta nacional de su país, la representación diplomática marroquí en Madrid ofreció una recepción. El Ministro de Marina, almirante Nieto Antúnez, saluda a la esposa del embajador de Marruecos en España.

Movimiento especulativo internacional sobre el oro

LAS RESERVAS NORTEAMERICANAS DISMINUYERON EN 125 MILLONES DE DOLARES EN UNA SEMANA

París, 5. (Afp). — Hoy se ha manifestado un movimiento especulativo internacional en los mercados de Londres y de París.

El Banco de Inglaterra hubo de sacar muchos lingotes, y algunas órdenes de compra llegadas a Londres fueron desviadas a mercados de París, donde el Napoleón, moneda de oro liberada de 20 francos, batió un record al lograr la cotización de 44,10 dólares, con un alza de 30 céntimos en relación al de la víspera. Las reservas de oro norteamericanas han disminuido en 125 millones de dolares en una semana, ascendiendo la pérdida desde principio de año a los 575 millones de dólares. El almacenamiento yanqui de metal precioso queda de esta forma en los 14.800 millones de dólares, el nivel más bajo desde febrero de 1939.

Esta hemorragia de oro seguirá, ya que Francia va a hacerse pagar en este metal precioso en los Estados Unidos, los 82 millones de dólares que ha ganado en febrero, y otros países siguen el ejemplo francés.

Consejo de Ministros

La construcción naval en 1964 superó en un 75 por 100 a la del año anterior

Nuevas bajas en los precios de algunas marcas de automóviles

Madrid, 5. (Pyresa).—Al término del Consejo de Ministros, celebrado bajo la Presidencia de S. E. el Jefe del Estado, el Ministro de Información y Turismo recibió a los periodistas.

Comunicó el Sr. Fraga Iribarne que el Ministro de Industria había presentado un informe sobre la construcción naval en el año 1964. Se construyeron ciento cincuenta buques con 235.500 toneladas de arqueo, cifra que es superior en un setenta y cinco por ciento a la del año anterior. De esta producción fué exportado el cuarenta y cinco por ciento por un valor de treinta y seis millones de dólares lo que supone la mayor partida de la exportación de bienes de equipo.

Pese a esta cifra, los astilleros trabajaron, por término medio, al sesenta por ciento de su capacidad, por el hecho de que hay en el mundo saturación de barcos y nuestras exportaciones hubieron de hacerse a precios extraordinariamente competitivos. De modo que si desde el punto de vista industrial y de exportación los resultados han sido muy brillantes, no lo han sido para las empresas constructoras que han tenido que trabajar con márgenes limitadísimos.

En el año actual, y a la vista del Plan de Desarrollo, se espera que las cifras de producción sean de 2[illegible].600 toneladas de arqueo, lo que constituirá un nuevo record.

Señaló también el Ministro de Industria nuevas bajas en los precios de algunas marcas de automóviles.

De mismo Ministerio es la creación de una Junta interministerial para estudiar y coordinar nuevas técnicas en la conservación de ali-

(Continúa en séptima página)

ROMA

Los marxistas italianos aprovechan las protestas de los estudiantes españoles

Organizaron una «marcha» a la que acudieron... un centenar de manifestantes

Roma, 4. (El corresponsal de Efe).— Aprovechando las protestas estudiantiles registradas últimamente en Madrid, los partidos comunistas y socialistas de Italia han orquestado una campaña de marcada significación política a través de sus órganos oficiales los diarios «Paese Sera», «L'Unita» y «L'Avanti» que debía culminar en la tarde de hoy en una manifestación estudiantil que partiendo de la plaza del Popolo y recorriendo una de las principales calles en dirección contraria a la señalada por las leyes de tráfico urbano, para interrumpir la circulación había de llegar hasta la Plaza de España, donde se protestaría ante la Embajada española cerca de la Santa Sede que se halla en la misma.

Una manifestación que han anunciado a bombo y platillo los diarios marxistas de la mañana, al mismo tiempo que se invitaba a la juventud a la participación a través de unas hojas volantes firmadas por las juventudes de los partidos comunistas socialistas, socialdemócrata so

(Continúa en la pág. siguiente)

Evoluciona la situación de la Iglesia tras el Telón de Acero

OPINA EL ARZOBISPO DE VIENA

Viena, 5 (Afp) — El Cardenal Frank Koening, Arzobispo de Viena, ha declarado a la prensa extranjera que en su opinión está evolucionando la situación de la

(Continúa en la pág. siguiente)

SE RUMOREA EN BONN:

Alemania romperá con la R.A.U.

BONN, 5. (Afp).— CIRCULA INSISTENTEMENTE EL RUMOR DE QUE ALEMANIA ROMPERA SUS RELACIONES CON LA R. A. U. ESTA MAÑANA SE HA REUNIDO NUEVAMENTE EL COMITE MINISTERIAL DESIGNADO PARA ESTE ASUNTO, BAJO LA PRESIDENCIA DE ERHARD, QUE HABIA RECIBIDO PREVIAMENTE A LOS EMBAJADORES DE FRANCIA, ESTADOS UNIDOS Y GRAN BRETAÑA, A QUIENES INFORMO SOBRE LOS PUNTOS DE VISTA DEL GOBIERNO.

Rindieron honores a los fugados

Otra muestra de que tan solo los intentos audaces para escapar de la Alemania comunista son los que dan mejor resultado, se ha tenido en las últimas fechas. Dos muchachos, con tranquila serenidad, se embarcaron en el yate del ministro de Justicia de Alemania comunista, lo pusieron en marcha y con él cruzaron el Báltico hasta llegar al puerto danés de Lornholm. Al pasar el «Insel Vilm» cerca de los guardacostas las tripulaciones consideraron que era el mismísimo ministro que daba un pasco y le saludaron con los honores de ordenanza. El yate, ondeado en el puerto danés se dejó cubrir por la nieve y el hielo para ocultar sin duda, la vergüenza comunista.

Un libro-informe sobre Gibraltar

Lo prepara el Embajador del Irak en España

MADRID, 5. (Pyresa).— El Embajador del Irak en España prepara un libro-informe sobre Gibraltar, con el fin de orientar al mundo árabe sobre el problema del Peñón. El señor Shakir Mahmud Skuri es militar profesional, general del Ejército iraquí, y escritor especializado en obras de táctica militar.

LO QUE LLEVABA LA LANCHA «KIM»

ALMERIA, 5. (Pyresa).— Se sabe ya que la lancha «Kim» de bandera panameña, apresada por embarcaciones del Servicio de Vigilancia Fiscal, transportaba 45.000 cartones de tabaco rubio, valorados en unos siete millones de pesetas.

El capitán de la lancha «Kim» Juan Martínez Ríos, de nacionalidad inglesa, que iba como motorista en la lancha «La Lota» también aprehendida en el pasado mes de febrero, había sido ya sancionado anteriormente por el tribunal de contrabando de Valencia, como patrón de la lancha «JS-33».

De los otros tripulantes de la «Kim», Alvaro Castelló Jaen iba también como tripulante en la lancha inglesa «Jolly Knaver», capturada hace algunos meses en aguas de Tenerife cuando transportaba 500 cajas de tabaco, once toneladas de café, alcohol y varios.

La lancha «Kim» —propiedad de Joseph Brincat— había salido de Gibraltar durante la noche y fue capturada en la tarde del día 3, en aguas españolas, entre Cabo Sacratif y Adra.

«Me pegó en un tobillo»

En Nueva York y bajo un ambiente de expectación se ha iniciado el proceso de divorcio de Alan Lerner, autor de la célebre opereta «My Fair Lady» y su esposa Micheline Muzelli. Alega Micheline que su marido le dio una patada en un tobillo. Alain, admite lo de la patadita, «porque continuamente interrumpía mi conversación, me desprestigiaba como hombre y como persona y me tildaba de mediocre escritor de operetas»

M.C.D. 2022

VIENE DE 1.ª PAGINA

LA UNIVERSIDAD POR DENTRO

El SEU, la línea representativa y sus oponentes

V

Ahora toca explicar el papel del SEU en esta especie de baile de siglas sobre el que hemos pretendido aclarar algo de lo que sucede en la universidad española. Vamos a intentarlo con el mejor ánimo de imparcialidad.

El SEU nació con la Falange, como un instrumento de lucha en una Universidad donde no cabía otro opción que aceptarla. Las trincheras dialécticas se perfilaron de inmediato: SEU frente a FUE o FUE frente a SEU. El orden da lo mismo. Existían también otras asociaciones, como los Estudiantes Católicos, de actitud más tranquila. No es preciso detenerse a relatar la dura peripecia de aquel enfrentamiento, en que FUE y SEU dirimían sus posiciones encontradas de reforma fundamental de las estructuras nacionales y, consiguientemente, de la estructura universitaria. Eran las dos únicas fuerzas estudiantiles revolucionarias. ¿Cómo no iban a chocar, incluso con violencia?

UN SEU REPRESENTATIVO DESDE EL COMIENZO

De aquella época inicial del SEU conviene subrayar algo que, bien sea por negligencia o por intereses ajenos al SEU, se ha silenciado. Los mandos del SEU, como los de la Falange, eran designados electivamente. En la Jefatura Nacional del SEU hay una prueba incontrovertible en una reproducción de los estatutos primitivos. Luego de la guerra, se abandonaría legalmente la fórmula electiva fundacional. Puede que en ello influyeran los factores inevitables de cambio impuestos por la coyuntura política unificadora y por las peculiares circunstancias a que nuestro país hubo de hacer frente. Sin embargo, los mandos del SEU, pese a la falta de requisito electivo, siguieron siendo durante tiempo verazmente representativos por la sencilla razón de la personalidad, el prestigio y la manera singular de ejercer el mando que tenían. El SEU, pese a su condición de asociación estudiantil única siguió fiel a una línea de rebeldía, de crítica, de incomodidad y de aguafiestas para una universidad cuyas estructuras permanecían casi inalterables y en cuyos cuadros profesionales predominaba una generación conservadora y acomodaticia.

UN SEU INCOMODO Y REVISIONISTA

No fue el de aquellos años un SEU cómodo para la autoridad académica. Al contrario. Desde «Juventud» desde «Haz» desde «La Mora», se fustigaba y denunciaba constantemente a una Universidad sin visos ni apetito de transformación. El retorno sobre las hojas ya amarillentas de aquellas publicaciones del SEU y el regreso al recuerdo de tantos choques soterrados o a cielo abierto entre el SEU y el orden académico reticente a una evolución dinámica, puede llenar una extensa antología aleccionadora para el universitario de hoy. Y también para no pocos profesores que, incluso habiendo sido partícipes en la refriega por su condición entonces de seusistas activos, parecen reproducir paradójicamente, la estampa reaccionaria de aquellos a quienes anatematizaban.

El SEU reclamaba una Universidad abierta a todos los sectores sociales. Una Universidad con exigente rigor académico. Una Universidad que respondiera a los esquemas de un nuevo estilo de vida nacional, soñado y velado durante años de riesgo y de trinchera. Una Universidad revolucionaria, en suma. Pero el estamento académico se resistía al cambio. Bien apoyado por soportes conservadores, planeó una batalla a largo plazo que todavía hoy sigue y que acaso sea el problema de fondo en que haya de buscarse el verdadero origen de los incidente recientes que motivan estos comentarios.

EXIGENCIAS RENOVADORAS Y RETORNO A LA LINEA ELECTIVA

Sin retroceder hasta aquellos años cuarenta que vieron también la celebración de Asambleas Nacionales de Graduados, ampliamente representativas, y una oposición tenaz a la ley de ordenación universitaria por consideraria falta de audacia renovadora, vamos a recordar algunas de las acciones de mayor significación emprendidas por el SEU en tiempos más recientes:

1). En 1947, el SEU montó el colegio mayor «Santa María» sobre principios de representatividad. Los «consiliarios» eran elegidos por los colegiales y les representaban en la Junta Rectora encargada del Gobierno del colegio. Esta implantación representativa, fue extendida a los restantes colegios mayores del SEU y hubo de ser aceptada luego por todos los colegios mayores de la Universidad y privados. Asimismo, se establecieron los capítulos de colegiales, que eran en realidad una «Asamblea libre», donde todo podía ser tratado y discutido.

2) En 1953, por iniciativa unilateral del SEU, acordada en el Congreso Nacional de Estudiantes, fue creado el Seguro Escolar, que se gobierna por una junta con predominio absoluto de los representantes estudiantiles electivos.

3) En 1955, en el albergue de Fuenterrabía, con asistencia de estudiantes de todas las Facultades y Escuelas Especiales y bajo la dirección de la Jefatura Nacional del SEU, fue estudiada y aprobada una línea general de representatividad, que no sin dificultades, ha podido avanzar en su implantación.

4) Durante el curso 1957-58, el Jefe del SEU del Distrito Universitario de Madrid, de acuerdo con la Jefatura Nacional del Sindicato, y sin presión exterior alguna, organizó el Consejo Representativo del SEU madrileño, con la participación de todos los delegados de facultades y escuelas especiales elegidos por los estudiantes. El consejo se rigió desde el principio por normas puramente democráticas. No fue solicitado por nadie. Fue la resultante de la propia esencia del SEU y la Jefatura Nacional legalizó pronto su existencia en todos los Distritos Universitarios de España. Se acordó entonces que el consejo eligiera su Vicepresidente. El primer elegido para este cargo representativo en Madrid, sería más tarde nombrado Jefe del Distrito y luego Jefe Nacional del SEU. Es sólo un dato. Pero expresivo.

5). Durante el curso 1958-59, la Jefatura Nacional del SEU decidió entregar a las delegaciones de las facultades y escuelas especiales la administración de las cuotas sindicales.

6). Como consecuencia de una petición enérgica y firmemente mantenida por el SEU, fue lograda la creación y dotación de la cátedra de lengua y literatura catalana en la Universidad de Barcelona.

7). En Diciembre del 62, durante el Consejo Representativo Nacional del SEU, celebrado en Cuenca, fue estudiada y aprobada una amplia y extensa estructura electiva. Si los propósitos y acuerdos no tuvieron vigencia legal, no creemos que sea precisamente el SEU, a donde deberá acudirse en demanda acusatoria de respuesta.

OTRAS ACCIONES DE VANGUARDIA

Podría añadirse más. Podría decirse que los comedores universitarios, gracias a los cuales tuvieron acceso a la Universidad muchos que de otra forma difícilmente hubieran podido hacerlo, fueron creador por el SEU. Podría arguirse la labor de las academias del SEU, que permitieron a miles de trabajadores compatibilizar su actividad laboral con los estudios universitarios. Podría ponerse de manifiesto la creación del SUT, como una serie avanzada de entendimiento entre el universitario y el mundo del trabajo y como aportación de aquel a una función social formativa del pueblo. Podría sostenerse, sin posibilidad de réplica, que la política de protección escolar iniciada y ampliada por el Ministerio de Educación Nacional, lo fue en razón de las experiencias y exigencias del SEU.

OPOSICION DEL PROFESORADO A LA ACCION RENOVADORA DEL SEU

Sobre este cuadro indiscutible, que ahora se intenta dejar en el silencio para atribuir los laureles de sus consecuencias a grupos politizados de última hora, existe una doble evidencia definitoria de una situación que, en el plano informativo al que sirve esta serie sobre la Universidad, no puede ser soslayada:

En primer lugar que los catedráticos jamás han intervenido en este proceso de evolución representativa y de exigencia del SEU. Por el contrario —y esta es una afirmación que hacemos con plena conciencia de su dimensión —el estamento docente nunca vió con buenos ojos cuanto significase presencia del alumnado en los órganos de Gobierno de la Universidad. El SEU logró que tres representantes estudiantiles tuvieran acceso a las Juntas de Facultad. Pero si difícil fue esta conquista resultó más difícil su implantación plena en las Escuelas Técnicas que, amparadas en su régimen especial, sólo admitieron un representate estudiantil en sus juntas. Quienes hayan ostentado este tipo de representación, saben hasta que punto su misión ha resultado ingrata y embarazosa y como se ha tratado de eludir constantemente el ejercicio de este derecho, mediante sutilezas tales como las de distinguir entre Juntas de Facultad y Juntas de Profesores, que, aun siendo practicamente una misma cosa, permitían cerrar el acceso a estas últimas a los representantes del alumnado.

Por otra parte el SEU, en sus intentos insistentes de fortalecer la presencia del estudiante en la vida universitaria o de clarificar las situaciones ha encontrado de forma casi permanente la oposición activa o pasiva de la autoridad académica. En esta hora de precisiones es necesario decir también el grado de responsabilidad, nada desdeñable por cierto, que corresponde a la autoridad académica de hoy, de ayer y de anteayer, en orden a la aparición de situaciones equívocas, cuyas consecuencias —o, al menos una de ellas— han sido los incidentes de los últimos días.

UN SOSPECHOSO CAMBIO DE POSICION

No resulta fácil comprender como quienes un día se opusieron tan tenazmente a las pretensiones del SEU, las aceptan hoy y las consagran a su margen, en una proclamación pública de colaboración entre profesores y alumnos para el estudio de reformas universitarias, como se deduce de la nota de los representantes electos de la Facultad de Medicina acaban de hacer pública. No es congruente que quienes mantuvieron aquella actitud de resistencia y se rasgaron las vestiduras cuando, en fecha nada lejana, un Jefe Nacional del SEU criticó sin estridencias evidentes defecciones de la función de magisterio de amplios sectores profesorales, se muestren ahora amistosos colaboradores de los estudiantes ¿Lo hacen asi porque creen haber logrado dejar al SEU fuera de juego, y malbaratado su vieja soleta?

Nosotros no vamos a pretender a estas alturas que, como sucede en Francia, los representantes estudiantiles hayan de solicitar audiencia de los Decanos con quince días de anticipación; hayan de acudir a ella vestidos solemnemente de negro y, en el supuesto de ser recibidos, hayan de permanecer a pie firme ante la mesa del Decanato. Aunque España figure en las guías políticas esterotipadas como un país menos democrático que Francia el SEU logró hace tiempo en este sentido mucho más que las asociaciones estudiantiles del país vecino.

Sin perjuicio de resumir mañana en un cuadro de conjunto este mosaico de factores que han enturbiado y confundido el problema universitario ante la opinión pública, sí nos parece necesario finalmente, afirmar que el SEU ha sido víctima de una coincidencia de acciones reaccionarias cuyos protagonistas pueden encontrarse en todas las esquinas de la Universidad. Que de esta situación se hayan valido ciertos grupos de activismo político es cosa natural que a nadie puede sorprender.

Declaraciones de Dean Rusk

(Viene de la página anterior)

por cierto, que radio Pekín acaba de confirmar que el «bombardeo misterioso» efectuado hace cuatro días por aparatos americanos estacionados en la base de Da Nang, fue dirigido contra objetivos en Laos.

PRESION DE CHINA SOBRE MOSCU

Mas no son solo los Estados Unidos los que ahora se encuentran enfrentados con la desaprobación o falta de comprensión de sus amigos y aliados en lo que a su estrategia y política en el sureste asiático se refiere. Enorme es también la presión que China —y no solo China— ejerce en estos momentos sobre Moscú, para aislar a su vez a la Unión Soviética del resto de sus aliados e, incluso, del movimiento comunista internacional. Pekín acusa claramente ahora a Moscú de «traicionar» al movimiento revolucionario mundial y, concretamente, al amigo y aliado norvietnamita. El impacto de estas acusaciones de «traición» y «cobardía», puede apreciarse fácilmente en ambientes comunistas en las Naciones Unidas así como en la reacción de la propia Unión Soviética ante las operaciones de bombardeo desencadenadas por los Estados Unidos contra Vietnam del Norte. En las Naciones Unidas, los ambientes diplomáticos de Europa Oriental claramente expresan su temor de que la Unión Soviética pierda influencia sobre el movimiento comunista y, en esa medida, capacidad y autoridad para poder aconsejar prudencia y moderación al Gobierno de Hanoi. De hecho, dichos ambientes temen que los desarrollos de estos últimos días hayan anulado prácticamente la poca influencia que Moscú aún tenía en el sureste asiático. El dilema que —a su juicio— agobiaría en estos momentos a los nuevos líderes soviéticos sería el tener que escoger entre una intervención decidida en favor de Ho Chi Minh —con lo cual Pekín se apuntaría una victoria absoluta— comprometiendo de esta suerte todas sus esperanzas en una «pacífica coexistencia», o abandonar posiblemente para siempre la dirección moral y política del movimiento comunista. La evidente cautela con la que Moscú avanza por la senda de un mayor envolvimiento del conflicto su nerviosismo antes del cariz de los acontecimientos y la última nota dirigida a los Estados Unidos, en la que prácticamente parece rogar al Presidente Johnson que aligere un poco la presión ejercida sobre Vietnam del Norte, parecen confirmar que el Gobierno ruso comprende la gravedad de la situación hacia la que tanto Pekín como Wáshington, le están empujando. De hecho mas de una fuente europea oriental en las Naciones Unidas aventura que el objetivo político real actualmente perseguido por los Estados Unidos en el sur-este asiático, no es el de desafiar a China y cerrar así eventualmente el paso ante posibles veleidades expansionistas, sino el de aislar a la Unión Soviética del resto de sus amigos y aliados al demostrar que Moscú es el único y auténtico «tigre de papel». De esta suerte, América lograría —arguyen dichas fuentes— debilitar a la única potencia hoy capaz de hacerle frente.

RUMORES DE PAZ

Evidentemente todas estas especulaciones y conjeturas pueden quedar barridas por el desarrollo de los acontecimientos en el propio Vietnam. Insistentes son los rumores procedentes de Saigón que hablan de una posible iniciativa de paz por parte del nuevo Gobierno. La situación militar parece seguir siendo cada vez mas desfavorable a las fuerzas sudvietnamitas y americanas, siendo así que las tres últimas grandes batallas libradas en torno a Da Nang, Pleiku y Bien Hoa parecen haber concluido en favor de las fuerzas del Viet Cong. La localidad norteña de Hue parece estar ahora prácticamente aislada en territorio totalmente dominado por los guerrilleros. En las propias Naciones Unidas, donde el General Khanh se entretuvo largamente con U Thant, se especula insistentemente ahora con la posibilidad de que el nuevo Embajador de Saigón busque en torno a la herradura del Consejo de Seguridad, la salida final del sangriento conflicto.

OIDO ATENTO DE FRONTERAS A AFUERA

Saigón, 5. (Servicio especial de Pyresa).— Vietnam pone un oido atento a todo lo que se dice fuera de sus fronteras sobre la situación en el país, porque tiene conciencia de que su futuro no depende de la voluntad exclusiva de los vietnamitas. Cualquier opinión sobre el tema es inmediatamente recogida por los observadores de Saigón. Hoy se dedica gran atención a las manifestaciones de Akira Soro, portavoz del Ministerio japonés de Asuntos Exteriores, en cuya opinión las circunstancias evolucionan en Vietnam hacia una solución negociada «cuando se alcance el equilibrio entre los dos adversarios, equilibrio que se está acercando». En opinión japonesa, los guerrilleros del Vietcong se baten más por la independencia que por el comunismo, aunque probablemente sus jefes tienen una inclinación definida a favor de Hanoi. No obstante, Akira Soro cree que Norteamérica debe mantener sus esfuerzos militares porque de otra manera, si retirán sus tropas, el Vietnam del Sur pasaría a ser territorio comunista.

Esta mañana el Jefe del Estado Mayor del Ejército norte americano Harold Johnson, se ha entrevistado en Saigón con el Embajador Maxwell Taylor y, simultáneamente, los miembros de su séquito han celebrado conferencias con los Jefes de las Misiones que desempeñan importante papel en la capital vietnamita.

NUEVA EMBOSCADA

Se tiene noticia de una nueva emboscada de la que ha sido víctima un batallón de baridores gubernamentales, que ha tenido 33 muertos, un herido ocho desaparecidos y ha perdido mucho armamento. El ataque tuvo lugar a unos cincuenta kilómetros de Saigón.

En la región de Binh Ghia se libró un combate contra fantasmas pues la realidad es que no se pudo localizar a las fuerzas de guerrilleros cuya presencia había sido denunciada. Y sin embargo, a pesar de la ausencia de enemigo, se produjeron algunas bajas, que hay que atribuir a un defecto en las comunicaciones, ya que la aviación bombardeó por error un acuartelamiento gubernamental.

Los rebeldes incendiaron el domingo pasado la localidad de Noi Fu donde no se registraron víctimas, pero si daños calculados en millón y medio de piastras. En Binh Dinh, un triciclo de transporte saltó al estallar una mina y resultaron gravemente heridos el conductor y dos pasajeros. En la misma zona se han hecho prisioneros a varios combatientes y agentes políticos del Vietcong.

La radio de Pekín asegura que aviones norteamericanos de reconocimiento han sobrevolado varias localidades laosianas, en la provincia de Xieng Khouang. Iban seguidos de muchos T-28 que ametrallaron la carretera número 7 causando —según la Agencia china— numerosas víctimas entre la población.

Los marxistas italianos

(Viene de la página anterior)

cialistas de unidad proletaria, republicano — de la federación hebrea italiana.

APENAS UN CENTENAR

Pese a ese auténtico lujo de programación, en el lugar de la concentración, y a la hora señalada para iniciar la «marcha» hacia la Plaza de España el número de manifestantes apenas había alcanzado un centenar. El exíguo grupo llevando algunas pancartas, y ante la indiferencia del pueblo romano, ya un poco cansado de esas pantomimas callejeras prefabricadas por los marxistas, han llegado a la Embajada de España pasando casi totalmente inadvertidos por aquellos que circulaban por las calles adyacentes. Si necesidad de la intervención de la fuerza armada y sin ningún incidente los escasos manifestantes se han disuelto en medio de los comentarios irónicos de cuantos por curiosidad se habían detenido en la plaza de España para conocer el alcance de esta nueva manifestación antiespañola organizada por los comunistas y los socialistas, esta vez a través de las juventudes, que es preciso insistir ha pasado del todo inadvertida.

Para impedir que ese reducido número pudiera continuar su manifestación por otras calles de la ciudad, la policía les ha obligado a hacer entrega de las pancartas de que eran portadores lo cual han hecho sin ofrecer ninguna resistencia.

NUEVA MANIFESTACION EN PAMPLONA

Pamplona, 5. (Pyresa). — Poco antes de la una del mediodía de hoy, nuevamente un numeroso grupo de estudiantes de las Facultades de Filosofía y Letras, de Derecho y algunos de Medicina, así como escolares del Instituto de Periodismo de la Universidad de la Iglesia, han irrumpido en manifestación pública por la Avenida de Carlos III y se han dirigido hasta las puertas del diario local «El Pensamiento Navarro», contra cuya fachada han arrojado tomates, naranjas y huevos en malas condiciones, que han adquirido en un almacén próximo a dicho periódico. A las puertas del mismo han quemado un montón de ejemplares del número del día de hoy, en el que aparece una breve información de la manifestación de la noche anterior, y en la cual se cifraba en unos 250 el número de participantes en ella. Estos estudiantes de hoy han justificado su agresiva demostración portando una pancarta en la que se proclamaba: «Una información exacta». Después se han manifestado profiriendo gritos ante la sede del SEU de Navarra, y finalmente, en el paseo de Sarasate, frente al monumento de los Fueros. Un grupo de manifestantes se ha encarado con el Director del periódico, don Francisco López Sanz, pidiendo que rectificara en el sentido de decir que no eran 300, sino 1.000 los manifestantes, y que no se trata de un intento de manifestación sino de una manifestación en toda regla. El Director se ha negado a rectificar, ya que la información de su periódico fue correcta, y al enterarse en aquel momento que se habían roto algunos cristales, no ha querido dar más explicaciones y ha expulsado de la redacción a los estudiantes.

Igual que en la noche anterior, entre los manifestantes se han dejado ver numerosos estudiantes extranjeros.

Un pequeño grupo de participantes en la manifestación ha atropellado, quitándole la gorra y echándosela al suelo, a un joven agente de la Policía Armada, antes de que este interviniera simplemente para ordenar que se disolvieran, lo que han hecho después de obligar a la fuerza pública a pequeñas carreras por el centro de la capital.

La ciudad, que hasta ahora había asistido pasiva y desinteresadamente al lamentable espectáculo callejero organizado por los estudiantes, empieza a sentirse, más que verdaderamente preocupada, hastiada por tantas alagaradas en tan pocas horas.

Evoluciona la situación de la Iglesia tras el Telón de Acero

(Viene de la pág. anterior)

Iglesia en los países comunistas, como Checoslovaquia, Hungría y Yugoslavia. «La doctrina comunista no ha cambiado ni cambiará jamás» —ha explicado— pero en las prácticas las autoridades rojas hacen, algunas concesiones. En Yugoslavia, por ejemplo está prohibido a los soldados acudir a la Iglesia de uniforme pero no se ha perseguido a los que vulneran esta prohibición. En cuanto a los niños a quienes por tanto tiempo se les han intentado convencer de que Dios no existe, tampoco se les sanciona cuando van a los templos.

Sobre la situación del Cardenal Mindszenty dijo que las autoridades húngaras no se oponen totalmente a la salida del país del ilustre Purpurado, que fue condenado por alta traición en febrero de 1949 y a su vez el Primado de Hungría no desea salir de su patria hasta que sea rehabilitado. «De momento —terminó diciendo el Arzobispo de Viena— no veo solución para este asunto».

GOMA PARA MESAS
CASA CODINA
JUNTO BORNE

Véala en:
BISQUERRA BOTINAS
San Miguel 199
PALMA DE MALLORCA

fidecaya
Cédula de ahorro progresivo
Resultado de los sorteos del 27 de Febrero de 1965, celebrados ante D. Juan Vallet de Goytisolo Notario de Madrid
AMORTIZACIONES TOTALES
1er. sorteo núm. 3.924
2º sorteo núm. 3.409
AMORTIZACIONES PARCIALES
1º núm. 1.390 6º núm. 1.129
2º núm. 7.126 7º núm. 3.523
3º núm. 1.231 8º núm. 7.164
4º núm. 1.399 9º núm. 6.832
5º núm. 6919 10º núm. 9.111
Pida información a: «FIDECAYA» S. A. E. Calle de Alcalá 79.—MADRID
Agencias en todas las capitales y poblaciones importantes de España

Dr. S. MIR BENNASAR
INFANCIA
Ex-Interno 2 años Hospital «ENFANTS MALADES» y diplomado en la Facultad de Medicina de Paris. — San Miguel, 192 pral. 1.ª Telél 16606

GANGA
VENDO A PRECIO DE SOLAR, LOCAL DE UNOS 1.500 m.². EN UNA SOLA PLANTA Y CON DERECHO A VUELO. INTERESADOS ESCRIBIR AL núm 9.707; VERGARA, 11. BARCELONA (2).

M.C.D. 2022

SECCIONES FIJAS

Tertulia en la PLAZA MAYOR

COCARROIS

—Ayer empecé la Cuaresma de verdad.

—La Cuaresma empezó el miércoles.

—Sí, pero hasta ayer no me di cuenta de ella.

—Qué te pasó?

—Qué me pasé, deberías decir. Estuve con unos queridos amigos en Illetas. Allí comimos unos espárragos cuaresmales envueltos amorosamente con un par de huevos bien batidos por barba.

—Tu quieres decir una tortilla con espárragos.

—Ni más ni menos. Pero eso es lo de idem. Lo demás fue lo bueno.

—¿Qué fue, luminoso faro y guía?

—Fueron, amado, fueron.

—¿Qué fueron, dulcísimo?

—Fueron unos cocarruejos hechos de angélica mano. ¡Quins cocarrois, Déu méu! La verdura, con abundancia de pasas de Corinto (Málaga) y piñones de Cuenca, te refrescaba la lengua y el paladar y te sumía en una beatitud francamente celestial, mientras la pasta (una pasta ni seca ni grasienta, sino más bien noble, austera, notablemente distinguida, una pasta civilizada de un gran toque de popís y magnífico juego de muñeca) te servía de dulce hormigoncillo al suave y lechoso lecho vegetal. La mezcla, a medida que se convertía en sabrosa sinfonía de divinos elementos te producía unas ansias cuaresmales de absoluta perfección, mientras en la playa los bañistas y las bañistas del proceloso Norte ponían sus carnes pecadoras en remojo y exponían sus infernales pellejos al sol de prima tarde.

—¿De prima tarde?

—Sí, hijo. De prima tarde. Don Rafael, el Boticario, el Médico y este esclavo tuyo (que lo soy) huímos de la carne nefanda e intrépida y nos refugiamos en el dulce regazo de la sana abstinencia, a base de espárragos y cocarruejos y un rosado peninsular que nos hizo llevaderos aquellos inolvidables intantes, no por llevaderos menos penitenciales.

—No sé hasta que punto es conveniente hacer estos alardes gastronómicos...

—¿Alardes? ¡Pero si va esser un dinar per extramaunciats!

TELEGRAMAS

—Una sola ventanilla no es suficiente cuando hay una cola como la que se organizó ayer por la tarde en Telégrafos Para poner un sencillo telegrama de felicitación estuve cuarenta minutos de reloj esperando a pie firme. Cuando por fin abrieron la otra ventanilla (la del servicio internacional) el empleado, ante las protestas que respetuosamente hube de formularle, me dijo: «Pero si apenas había público!»

—¿Alors?

—Todo es relativo en este mundo. Pero puedo asegurarte que a mi me pareció que había una cola imponente. Con decirte que si tardan cinco minutos más en abrir la segunda ventanilla, estoy seguro de que se arma un tumulto. Te digo que la gente se puso muy nerviosa.

VERDADES

—En el colega vespertino se publicaron autorizadas opiniones de un querido amigo sobre el tráfico de Palma y sus problemas.

—¿Qué dijo tu amigo?

—Dijo, entre otras verdades, lo siguiente:

«Desde luego si Palma contara con amplias vías el rodaje podría hacerse más veloz eliminando los continuos embotellamientos que se registran y que son la causa de muchos de los trastornos en la circulación».

—Es más cierto que el mundo.

—También lo es que si en Palma hubiese menos vehículos la circulación sería mucho más cómoda.

—También es verdad.

—Todos estamos conformes.

—¡Qué bien!

GAFIM

LABITACORA HOTEL JAIME I

¡buenos días!

EL FEMINISMO Y LOS HOMBRES

Los hombres, en general, están ocupados y dormidos. De manera especial en nuestro país. Pero, mientras, las mujeres están moviendo y removiendo las piedras de nuestra sociedad. Digamos que mientras los hombres duermen o trabajan, la revolución de lo femenino, aquí con cierta cautela y lentamente, se está operando de una manera inexorable.

A los libros que tratan del feminismo, y lo tratan de una manera inteligente porque, sencillamente, son inteligentes sus autoras, yo los suelo recomendar a los hombres. Simone de Beauvoir, la Condesa de Campo Alange, Lilí Alvarez... ¡Leed sus libros, compañeros!

No basta ocupar un sitio al lado de una mujer, en la oficina, en la terraza de un bar, en el propio hogar donde ella reina. A veces al ocupar ese sitio nos limitamos a tratarla como si tratásemos de hacernos comprender por un niño. Pero, ¿qué sabemos de sus verdaderos problemas?

Leed, por ejemplo, este libro reciente de Lilí Alvarez, titulado «Feminismo y espiritualidad» (1), amigos, y veréis que la cosa es seria y va en serio. El libro, de muy variada lección, está escrito de encantadora manera, es valiente sin jabardas, y habla de todo con muy honesta claridad. Es hora de que los hombres —los condescendientes y los carpetovetónicos— atiendan un poco a esa revolución de lo femenino. ¿En qué consiste, pregunta Lilí Alvarez, la evolución de la mujer? Simplemente, contesta en volverse «adulta».

Lo otro todo lo que en el libro sigue, son palabras de mujer adulta, que salió limpia y esforzadamente, de ese estadio infantil, cursilón y miedoso, en el que han vivido muchas mujeres y a veces, admirables mujeres, pero...

La lucha es difícil para todos, pero es indudable que por lo que atañe a la mujer la lucha se ha hecho doblemente complicada para ella. Son infinitos los hombres que quieren disminuir el problema por el sistema de ignorarlo. Es la peor de las actitudes, claro. Una actitud suicida. Ante la vida difícil, cada vez más complicada, necesitamos de manera especial mujeres fuertes. A Simone de Beauvoir se la llamó una mujer fuerte sin Evangelio. Lilí Alvarez nos muestra aquí la otra cara de la moneda. La de la mujer fuerte, pero con Evangelio.

Juan BONET

(1) «Feminismo y espiritualidad», por Lilí Alvarez, Taurus Madrid 1965

ADELANTANDO AL RESTO DE EUROPA
TV ANGLO 25"
presenta el TELEVISOR DE
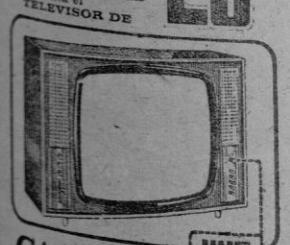
UHF
CASA BUADES
ANTONIO BUADES FERRER, S.A.
MADROSELLO 82 - PLAZA XII - AV. JAIME III

cojuelo

RECAUDA Y PAGA A LOS POBRES

Banco de los pobres

PROYECCION DE FUTURO

Cada día lleva su incógnita: el día siguiente. Ni el pasado ni el presente son decisivos. Todo ocurre en la vida para el futuro, hasta la consumación de los siglos.

Ahora bien, el pasado conforma nuestro presente y éste se proyecta en el futuro. Por esto cada día de nuestra vida lleva en sí los tres tiempos de conjugación. Y cabe tenerlos en cuenta siempre, aunque el pasado haya muerto y el futuro sea sólo una esperanza.

Hay que llenar nuestro presente de obras buenas para mañana y para los días siguientes, sin el lastre de los remordimientos del pasado, que ya ha muerto. Al fin y al cabo todos aspiramos a pervivir en el futuro, aunque no sea sino en el breve tiempo en que se tarde en olvidarnos.

Tal cual hayas vivido has de morir. Y no es ésta una frase crematística de vivir y morir pobre o de vivir y morir rico. Es una frase moral, de vivir y morir en bondad o de vivir y morir en maldad. De presente se confía en el acto de contrición de futuro, pero no hay otra certidumbre que el instante de presente.

No importa que quien aconseja no siga su consejo. Mejor fuera, pero no importa. Quien habla o escribe consejos es como el sembrador que volea la simiente. Aunque él sea piedra, alcanza a la tierra fecunda. De todos modos, la acción del consejo es siempre una actitud del propio e íntimo remordimiento. Dejar las cosas para mañana es como verterlas en el pozo de la incertidumbre. La almohada puesta en el futuro provoca el gran desvelo en que se debate el mundo.

Cada día es la causa del mañana y la suma de concausas es la vida misma.

Sabio niño aquel a quien se le impuso entre sus deberes escolares el de conjugar el futuro del verbo robar. Escribió:

«Yo iré a la carcel, tú irás a la cárcel, él irá a la cárcel...»

* * *

Anteayer tuvo lugar el homenaje a «Pedrete». Todos los años tienen lugar uno o dos homenajes a «Pedrete». Es que ha nacido para ser homenajeado, como otros nacen, viven y mueren sin que que a nadie se le ocurra hacerles un homenaje. Los homenajes a «Pedrete» surgen por generación espontánea. Nadie sabe quién o quienes los organizan, pero asisten a ellos centenares de personas. «El Real Club Deportivo Mallorca F. C.» no existiría sin «Pedrete». Diríase que «Pedrete» es el hálito de la Afición, y sin Afición no hay Club. «Pedrete», en fin, si no es la primera piedra, es la primera «pedreta» del «Luis Sitjar».

El homenaje de anteayer fué íntimo: representantes de marcas de coñacs y vinos y sus amigos los periodistas.

Hasta «Luis XV» y el «Primer Ministro» estuvieron en «Ca'n Maganet», donde «Pedrete» trabaja y «sueña» en sus homenajes.

Los dos nobles comensales le dieron a «Cojuelo» SEISCIENTAS pesetas para sus pobres.

* * *

El anterior donativo lo hemos destinado «a hacernos con las seis mil pesetas que se precisan para rematar la compra de la casa para la madre enferma».

De «una madre de dos hijos» hemos recibido también, a tal fin, VEINTICINCO pesetas.

AHORA
se plantan: BULBOS DE CANNAS NARDOS, GLADIOLOS DALIAS.
se siembran: LAS PLANTAS ANUALES PARA FLORECER EN VERANO
también: ARBUSTOS, ENREDADERAS, ETC., DE MACETAS.
VIVEROS ULI
C. Aragón 749 (Vivero)
(Carretera Ll. K. 4)

UN PIE PARA ESTA foto — Palomas y niños

Si buscáramos entre mil una «foto» ingenua, estereotipada, aparentemente compuesta, dulcemente infantil, con aires de postal y gotas de inefable cursilería, sería esta la elegida. Va aquí hoy por equivocación. O, si se quiere, porque nos apropiamos de ella que había sido encargada por un compañero para un tema concreto de jardines y parques palmesanos. De vez en cuando, gusta volver otra vez y muchas veces a este delicioso tópico —que es también salida, solución— de las mañanitas de sol, de los niños que juegan sin riesgo a los pies del ecuestre monumento a nuestro Rey don Jaime; de las «chachas» que observan sin mas graves preocupaciones que estas de cuidar a los chiquillos; de las palomas concentradas en torno a ese ambiente de mimo...

Nada, nada nuevo bajo este sol de marzo, mes que marcea para que no se diga que se enfrenta con la verdad del viejo refrán que le empareja con un abril lluvioso para hacer de verdad nacer en mayo la primavera. Nada que añadir a lo que tantas veces se ha dicho. Estampa invernal a pesar de todo. No hay, por tanto, anacronismo. — F. J. J.

(Foto «Juanet»)

díganos Vd. algo

LA PAQUERA

«Unidos Rafael y yo, purificamos el arte flamenco»

Francisca Méndez «La Paquera», famosa cantaora, hija de Antonio Méndez, el más popular pescadero de Jerez de la Frontera.

Junto a La Paquera, Rafael Farina, el rey del cante, en estos momentos.

Le preguntamos a Rafael:

—¿Cómo es La Paquera?

—Buena chica, simpática, muy enamorada de su arte, única en tientos y bulerías.

—Algún defecto, compare...

—Que le gusta dormir mucho.

—Le toca el turno a usted, Francisca... ¿Cómo es Rafael Farina?

—Muy presumio.

—¿Cómo cantaor?

—El número uno.

—¿Quiénes han sido los reyes del cante?

—Según le he oído contar a mi padre, don Manuel Torres, don Antonio Chacón, Caracol, Antonio Mairena, Pepe Marchena y ese niño que está ahí.

—¿Le pertenece el último lugar a Rafael?

—Le pertenece el primero, pero por educación...

—Rafael: ¿Quiére citar las reinas del cante flamenco?

—Pastora Pavón «Niña de los Peines» y La Paquera... Y ya no hay más.

—¿Es cierto que existe cierta afinidad entre el cante y el toreo?

—¡Hombre!... ¿Y eso lo pregunta usted?... Son dos artes hermanos, pero hermanos de padre y madre... Imagínese una fiesta española sin toros ni cante flamenco ¿qué sería?

—Tal vez un partido de fútbol... ¿A qué torero admira usted más?

—A Antonio Bienvenida.

—¿Y usted, Francisca?

—Me entusiasma Curro Romero, pero le dejo un buequesito a ese escandaloso que se llama Manuel Benítez.

—¿Por qué cantan ustedes unidos, porque la unión hace la fuerza?

—Cantamos unidos porque entre los dos, que estamos en el perfil del cante auténtico purificamos el arte flamenco.

—¿Han cambiado los flamencos?

—¿En qué sentido?

—En el modo de comportarse, en la manera de vestir...

—Pues, sí... El flamenco ha sabido vestirse de etiqueta

—¿Gracias a quién, Paquera.

—Dicen que gracias a Pepe Marchena.

—¿Qué cante es el más difícil?

—Las bulerías.

—¿Después?

—La seguidilla.

—¿La fuente de todos los cantes?

—La soleá.

—¿Quién escribe las letras de las coplas flamencas?

—Poetas andaluces... Cuando no es el propio cantaor, como en el caso de Rafael.

—Dígame la letra de una soleá.

—Escuche esta:

«Qué cosa tendrá el queré,
que hasta se vuelve poeta
el que no sabe leé»

Eso no puede terminar más que con un ¡OLE!

CALDENTEY

COSAS DE «CALAFAT»

TERRIBLE DUDA

—¿Mallorca? ¿Constancia? ¿Mallorca? ¿Constancia...?

frau FRIGORIFICOS
(480) AUXILIARES y OFICIALES ADMINISTRATIVOS
Se necesitan para Sección Contabilidad y Facturación. con experiencia y buenas referencias, inútil sin práctica
Buena retribución según aptitudes
APRENDICES
Necesita aprendices inteligentes, deseosos de formarse en prácticas oficina y delineación. Nivel mínimo cultural Bachiller Elemental. Edad 14 - 16 años
Presentarse: SINDICATO, 95 al 101. Sección Personal, horas oficina

M.C.D. 20

Baleares
Calle Danús núm 2
Apartado Correos 22
Teléfonos:
Administración 21745
Redacción 2078

agenda

HACE UN CUARTO DE SIGLO

En la iglesia de Montesión contrajeron matrimonio don Fulgencio Rosselló Coll y la señorita Isabel Roses Montis.

* * *

En un atentado fue muerto por tres disparos de revólver el emperador del Manchukuo Fu-Yu.

* * *

Fuerzas de la Guardia Civil de uniforme a los componentes de una bien organizada banda de ladrones que tenía por jefe a Antonio Martí y estaba compuesta por cuatro delincuentes más. Se especializaron en el robo de paquetes de las agencias de transporte y en las estaciones del ferrocarril.

* * *

Fue notificado el equipo ciclista que representando a Cataluña se enfrentará al de Mallorca. Lo componen: Ferrando, Campaña, Gimeno, Cañardo, Plans, Sánchez, Olmos y Botanc.

RADIO

RADIO JUVENTUD BALEARES

(Inca)

1.100 Kcs

Programa para hoy

8: Apertura; 8'05: Radiosistema; 9'05: Bachillerato radiofónico; 9'45: La hoja del almanaque; 9'50: Ventana al mundo (del Diario «BALEARES»); 10: Radio Club; 11'30: «El misterio de la peluca»; 12: Angelus; 12'05: Evocaciones musicales; 12'15: «Antorcha» (Radiorevista juvenil); 12'25: Antena del deporte; 12'30: Las cosas que pasan; 12'42: Puente musical; 13: Mensaje de amistad; 13'30: Ella, él y la gramola; 13'50: Microprograma; 14: Mallorca actualidad (de «Diario de Mallorca»); 14'05: Inca hoy; 14'10: Microdisco; 14'15: Aperitivo musical; 14'30: Diario hablado de Radio Nacional; 14'45: Microprograma; 15: Juventud y ritmo; 15'30: «En poder de Barba Azul»; 16: Radio Club; 17: Confidencias; 17'20: Concierto para el hogar; 18: Angelus; 18'05: Vidas en microsurco; 18'25: Nodo internacional; 18'30: Radiomundo: Aquí Wáshington; 19: La hora de María; 19'30: Infantilandia; 20: Pórtico español; 20'20: Mensaje de amistad; 20'45: Trayler de «Ultima Hora»; 21: Así habla la juventud; 21'35: Retablo de Andalucía; 22: Diario hablado de Radio Nacional; 22'30: Gran show; 23'30: Una voz en la noche; 23'50: Bajo las estrellas; 24: Despedida. Oración. Cierre.

RADIO MALLORCA

1.450 Kcs.

Programa para hoy

7: Apertura. Señales horarias. Programas del día; 7,03: Bachillerato radiofónico; 7,20: Emisión «Adveniat regnum tuum»: Santo Rosario y Noticiario Católico; 7,50: Intermedio; 8: Matinal Cadena Ser; 10: La música alegra el trabajo; 10,15: Consultorio y quiniela Avecrem; 10.30: Radioscope; 11,30: Simpatía; 11,55: Servicio Meteorológico Nacional; 12: La hora del Angelus; 12,03: Para Vds., amigos; 12,30 ¿Qué cocinaré mañana?; 12,59: Galería breve; 13: Discomanía; 13.30: Emisinó de solicitados; 13,45: Hoja de calendario; 14: Hora exacta. Carteleras; 14.01 Noticiario de actualidad; 14,06: Torneo en microsurco; 14,20: Palma a las dos y veinte; 14,30 Radio Nacional de España; 14,45: Noticiario local; 15.15: Pronósticos; 15,30: Emisinó de solicitados; 15,45: Galería breve; 16: Novedades en la discoteca; 16,15: Aquí, Washington; 16,30: La gran vía; 16.42: Música española; 16,59: Galería breve; 17: Ritmo a las cinco; 17,40: Cataluña canta; 17,59: Galería breve; 18: Arte y peinado; 18,15: Ondas femeninas; 18,30: Emisión quincenal de la Jefatura Provincial de Tráfico de Baleares; 19: Bachillerato radiofónico; 19.30. Emisión «Adveniat regnum tuum»: Sabatina dedicada a Ntra. Sra. de Lluc; 20: Hora exacta Santoral para mañana; 20 03: Emisión de solicitados; 20,15: Nodo de los deportes; 20,25: Cupón del ciego; 20,30: Ritmos de baile; 21,05: Mundorama; 21,30 Peter Gay; 22: Radio Nacional de España; 22.15: Mikaela; 22,30: Campanas de Alemania; 22,45: El Zorro con Domecq; 23,15: Cita del Sábado; 24: Lectura de los programas para mañana y cierre de la Emisora.

RADIO POPULAR

1.340 Kc — 223'1 m.

Programa para hoy

8: Apertura; 8,03: Radiosistema; 9: Concierto matinal; 9,45: Bachillerato radiofónico; 10,30: Treinta minutos Logan; 11: Eva; 11,15: Trompeta dorada; 11,30: Música sobre ruedas; 12: Angelus; 12,05 Almanaque; 12,30: Radioilusión; 13: La hora del Aperitivo; 13,15: Amigos en la Radio; 13,45: Momentos inolvidables; 14,15: La Familia Megatón; 14,20: Notas y avisos; 14.30: Radio Nacional de Mallorca; 14,45: La Quiniela de los millones; 15: Discofilia; 15,30: Noticias Pepsi; 15,35: Café de los artistas;; 15,40: Baraja de Triunfos; 16: Bachillerato radiofónico; 17: Galería; 18,00: Concierto en ritmo; 18,30: Periscopio del Mundo; 19: De la pantalla al disco; 19,30: Emisión radiofónica escandinava; 20: Concierto selecto; 20,30: Sabatina y Santo Rosario desde el Seminario Diocesano; 21,05: Panorama deportivo; 21,15: Información local; 21,30 Emisiones religiosas en francés, inglés y Alemán; 21.45: Radio Vaticana; 22: Radio Nacional de España, 22,30: Retablo en las ondas; 23,30: Buenas noches y cierre.

TELEVISION

Programa para hoy

SOBREMESA

2'00: Avance de Telediario; 2'03: Sonría, por favor; 2'50: En antena...; 3'00: Tele-diario; 3'20: Fin de semana; 3'30: Edición especial; 4'00: Sesión de tarde; 5'45: Final.

INFANTIL

5'46: Teatro de la juventud; 6'00: «Santi, botones de hotel»; 6'30: «Los picapiedra»; 7'00: Final.

NOCHE

7'01: Teatro de la juventud; 8'00: La aventura de la música; 8'30: Campeones; 8'50: Dibujos animados; 9'00: Tal para cual; 9'30: Telecrónica; 9'45: Telediario; 10'00: Avance de programas; 10'03: Dick Van Dicks, 10'30: Sábado 65 presenta: «Si Fausto fuera Faustina»; 12'00: Telediario, el programa de mañana, despedida y cierre.

FARMACIAS DE TURNO

(De 9 mañana a 1 noche)

Canals, Avda A Rosselló 71 Tel 26817; Carrió Pi Hornabeque 10 Tel 31036; (o) Castañer, Plaza Pio XII 11 Tel 11534; Esteva Marinero Moll 34 (S. Cotoneret). Tel 30322; Fornés, Boisería, 1 (final calle Colón). Tel 12242; (ó) Grimalt Héroes de Manacor 178 Tel 14138; Jiménez Calvo Sotelo 472 (Porto-Pi) Tel 31386; Lladó Aragón, 416 (Can Capas). Tel. 16719; Llull Barrera 51 (Son Españolet) Tel 33322; (o) Morell, Lulio, 28 Tel 11564; Roca Calvo Sotelo 698 (San Agustín) Tel 32031; Sastre Fray Luis Jaume 168 Tel 51457; Sbert Conquista 4 (final San Miguel) Tel 21425; Solivellas San Magín 114 (Santa Catalina) Tel 31828.

SERVICIO NOCTURNO

(De 10 noche a 9 mañana)

(o) Pieras, Galera, 9 (entre plaza Cort y Cuartera). Teléfono 12861

(Abiertas hasta las 12 noche)

Canals Avda. Alejandro Rosselló, 71; Esteva Marinero Moll, 34 (Son Cotoneret).

(0) Tienen servicio de oxígeno

SEGURO OBLIGATORIO DE ENFERMEDAD

Servicio Urgencias Medicina General Palma

—Excepto Suburbios—

Diario nocturno: de 9 noche a 9 mañana.

Domingos y festivos: de 9 mañana a 9 noche.

En Residencia Sanitaria S.O.E. (Son Dureta).

Teléfonos: 30946 y 30947 30948

SERVICIO MEDICO DE URGENCIA

Del Colegio Oficial de Médicos

SERVICIO PERMANENTE

Vía Roma 29 Tel 11229

EL TIEMPO

PREVISION PARA BALEARES Y MEDITERRANEO OCCIDENTAL

Formaciones de desarrollo vertical y evolución diurna que ocasionalmente puede producir chubascos. Vientos del cuarto cuadrante, racheados. Marejada ,a fuerte marejada.

OBSERVACIONES

Temperatura máxima: 14'8 grados a las 13'30 h. de ayer.

Temperatura mínima: 8 grados a las 6 horas de ayer.

Humedad relativa: 52 por 100.

Lluvia: 1 litro por m2.

VIVIRA MEJOR
con AIRE ACONDICIONADO
FRAU lo instala

CUPON DEL CIEGO

843

AEROPUERTO

AUMENTO DE PASAJEROS

Según las cifras que les dí a conocer días pasados, podían notar ustedes que los pasajeros que ocupaban un 50 % de las entradas a nuestro aeropuerto, eran los que procedían de la Península o de cualquiera de las islas vecinas; mientras que el 30 ó 32 % correspondía a los pasajeros internacionales llegados por medio de vuelos charter; quedando los vuelos regulares con el 19 ó 20 % del pasaje ingresado.

Esto demuestra que aun los vuelos charter se mantienen amodorrados. Que si hay algunas compañías que realizan algunos vuelos semanales, son las menos (Condor, Sterling, Globair, Scanair LTU y otras más); pero que aun esas compañías que en pleno invierno han tenido actividad no la han realizado en la forma como acostumbran a llevarla en verano.

Viene ésto a cuento, debido a que es precisamente el número de personas que llegan en los vuelos charter el que hace crecer en forma gigantesca las cifras de pasajeros de entrada, y que esto empezará a ocurrir a partir del 1 de abril. En esa fecha ya podremos hablar de gran movimiento.

ENTRADAS

También se habrán podido dar cuenta que el número de pasajeros que entran es superior al número de pasajeros que se marchan. Este año se llegó a 24.762 de entrada y a 21.396 de salida. Casi 3.400 de diferencia.

El año pasado, en el mes de febrero, se alcanzó 20.542 de entrada o 17.454 de salida; casi 3.100 de diferencia. Pero al haber crecido el número total, se llega a la conclusión de que el crecimiento de la cifra de salidas ha superado el crecimiento de la cifra de entradas.

Esto de ninguna manera es un toque de alarma, sino simplemente la demostración de que ha habido mayor movimiento porque esa gente para salir primero ha tenido que entrar, de modo que no se puede considerar como merma en el total.

A TRIUNFAR

El pintor mallorquín Juan Gibert, que pasó una temporada de cuatro meses en Helsinki, y regresó semanas atrás a Mallorca retornó a la capital finlandesa con renovados bríos. Gibert, no solamente ha aprendido a hablar el idioma de ese país y conocer a la gente finlandesa, sino que va decidido a abrirse camino y a alcanzar el triunfo.

—Me da mucha pena alejarme de Mallorca pero quiero mostrar mi pintura también en otros ambientes, a otros ojos, para obtener críticas muy diversas.

Es muy interesante como importante para Mallorca, que sus hombres representativos en la pintura como en la literatura o como en cualquier otro campo, salgan en busca de nuevas opiniones y retornen con un bagaje de amplios conocimientos.

A PARIS

En horas de la tarde, el aeropuerto lejos de estar rebosante de pasajeros se notaba sumamente tranquilo. No hacía ni 24 horas que el ambiente había sido todo lo contrario, y justamente un viernes, se presentaba completamente apacible.

Fue entonces, cuando estaba próximo a salir un aparato con destino a París, vía Barcelona, cuando encontré al señor Tarragó del Hotel Mediterráneo quien se marchó a la Ciudad Luz, para regresar por Barcelona y luego retornar a Mallorca en el transcurso de la próxima semana.

OTROS MUNDOS

En las primeras horas de la tarde viajaron de regreso a Finlandia muchos pasajeros de aquel país. Me entretuve calculando la media de edad, sobre todo de las señoras: No sería de ninguna manera menor a los 50 ó 52 años.

Junto a una de las estufas se habían reunido seis o siete Ayudado por el pintor Gibert, que habla el finlandés a la perfección me entero de que la mayoría cumplen con oficios como cartera, cobradora de tickets en los autobuses, y cosas similares.

También que muchas señoras muy cercanas a los 60 años habían tomado baños de mar en las 2 semanas que había durado su estancia en Mallorca.

Todo esto obliga a pensar que estos visitantes no dejan de tener su valor. Es no solamente curioso sino simpático, ver un turista que ha pasado los 60 años, realizar las cosas con el mismo optimismo y energías que cuando se tenía 30, y frente a ese grupo de señoras finlandesas se tenía esa impresión, esa agradable impresión.

Y como en verano, de pronto, después de varios días de ajetreo «nos» un día casi en blanco, por el poco movimiento registrado.

COCO MENESES

¡SIGUEN AGOTANDOSE LAS LOCALIDADES!
El mejor espectáculo flamenco del año...
BRONCE Y SOLERA
con las primeras figuras del género
RAFAEL FARINA
PAQUERA DE JEREZ
al frente de un sensacional elenco
TEATRO BALEAR
HOY: 7 tarde y 10'30 noche
Venta de localidades: De 11 a 1 de la mañana y desde las 5 tarde
(TOLERADO MENORES)
LUNES: Despedida de la Compañía

Club de Tiro de Pichón de Mallorca
GRAN TIRADA DE PICHON
Domingo, 7 - A las 11 horas
3 TROFEOS PLATA y 70 % ENTRADAS
5 PICHONES - 2 CIROS EXCLUYEN
Entrada 250 pts.
DISTANCIA HANDICAP
Reglamento F. E. T. A. C.

CAPITALIZADORA CLAVIJO, S.A.
BARCELONA Fernando 34
Delegación provincial de Baleares
Plaza Cort, 19, 1.º — Palma.
RESULTADOS DEL PRIMER SORTEO DEL PRESENTE MES DE LA LOTERIA NACIONAL:
Primer premio, núm. 8.270
Símbolo para el cobro anticipado en efectivo del capital nominal (Series 10/1 a 15/20 20 20)
4 últimas cifras del 1er premio 8.270
Símbolo para el cobro en efectivo de capitales adicionales (Series 10/21 a 12/25):
3 última cifras del 1er premio 270

EL PUERTO

Llegaron más unidades de la Armada U.S.A.

También entró un destructor francés

Después de unos días de agitación, parece ser que el estado del mar está mejorando. Y es de esperar que pronto todo vuelva a la normalidad.

Las entradas registradas ayer fueron, una vez más, bastante pobres tanto en el número de barcos llegados, como en el de toneladas de carga desembarcada. Todos llegaron con carga general, excepto el «Escorpión», que lo hizo con fruta canaria. Ante la inminente Feria de Ramos, comenzaron a llegar en el correo de Alicante varios «Tios vivos» y casetas de feriantes.

ENTRADAS

Amarraron ayer, en la Rama Corta Norte: «Ciudad de Granada», que llegó procedente de Alicante, con pasaje y doscientas cuarenta y cuatro toneladas de carga general «Escorpión», de Málaga con un cargamento de doscientas cincuenta y una toneladas de fruta canaria. En el Muelle Nuevo: «Chiqui», de Ceuta con doscientas toneladas de carga. «Ciudad de Palma», de Barcelona con pasaje y ciento veinticinco toneladas de carga. «Navacerrada», de Tarragona, con ciento treinta y siete toneladas de carga. En el Muelle Adosado «Zuloaga», que vino de Barcelona, con ciento noventa y cinco toneladas de carga.

BUQUES USA

Otra vez en Porto Pí unidades de la Armada de los Estados Unidos. Entre los días cinco a quince de este mes, se llevarán a cabo unas maniobras navales, a cargo de buques de la VI Flota Con ese motivo ayer llegaron los petroleros «Neofho», y «Pruckee» los destructores «Strong» —que ya había venido el pasado día 27— y «Byers». Entre ayer por la noche y esta mañana, tenía que llegar a fragata «Bahlgren». Sucesivamente irán llegando más unidades de la VI Flota.

También entró ayer, al mediodía, el destructor rápido de la Armada francesa «L'Ageneaif» que está amarrado junto a las demás unidades de guerra, en Porto-Pí. Los petroleros, están fondeados en la bahía.

ESTADO DEL MAR

Previsión del estado del mar, valedera para el día de hoy, en el archipiélago balear: Vientos del cuarto cuadrante, racheados Marejada, a fuerte marejada.

J. J.

TALLERES A. ARAGON, n.º 447 Teléfono 12462
Les pone al corriente de sus bajos precios en carpintería metálica, harcones metálicos y pasamanos.
VISITENOS Y COMPRUEBEN USTEDES NUESTROS PRECIOS Y NUESTRO TRABAJO

Constructores
Maestros de Obras
CARPINTERIA «METALICA», Y «MECANICA». Construimos toda clase de marcos, puertas, persianas, ventanales, etc. Entregas muy rápidas. Para encargos y presupuestos: Teléfono 53804 - Sr. Cabot.

M.C.D. 2022

INFORMACION LOCAL

VICARIA CAPITULAR

Sobre el uso de la lengua vernácula en los actos litúrgicos

El número de «ECCLESIA» correspondiente al 21 de noviembre de 1964, publicó el «Acuerdo del Episcopado Español» sobre el uso de la lengua vernácula en los actos litúrgicos, fechado en Roma el día 12 anterior, y, al mismo tiempo, la lista de textos aprobados en castellano y en catalán.

En aquella fecha iniciamos ya las gestiones para obtener que se ampliara a aprobación del catalán al uso del texto mallorquín en nuestra Diócesis, según se ha ido publicando en los números anteriores de este Boletín Oficial y ha sido reproducido en la prensa local.

Estas gestiones se empezaron ante los Rvdmos. Sres. Arzobispo de Oviedo y Obispo de Gerona, como Presidente, el primero, de la Comisión Episcopal de Liturgia, y el segundo, como miembro de la misma, que lleva la dirección de las traducciones catalanas.

No pudiéndonos dar solución definitiva, se prosiguieron las gestiones con los Rvdmos. Sres. Obispos de Menorca e Ibiza, como Prelados de nos diócesis en semejantes circunstancias que la nuestra. El Rvdmo Sr. Obispo de Menorca acudió, por su parte, al Rvdmo Sr. Arzobispo de Valencia, como Metropolitano.

El resultado de estas gestiones fue: primeramente pedir, con carácter consultivo, la opinión del P. Bugnini, Secretario en Roma del «Consilium» para el cumplimiento de la Constitución sobre la Sagrada Liturgia, y, orientados por dicho señor Secretario, elevar unas «preces» de conjunto, firmadas por los Ordinarios de estas islas Baleares, al mismo «Consilium».

Estas «preces» contenían una triple petición: 1) de momento y a título de experimento, el uso de los textos litúrgicos insulares ya aprobados anteriormente por los respectivos señores Obispos y, en las partes en que se carecía de tales textos, el uso del texto catalán ahora aprobado por el Episcopado, con las modificaciones fonéticas o simples sustituciones de términos que se consideraron verdaderamente necesarias; 2) Entretanto y a base de este experimento, proceder a redactando un texto definitivo completo que después se sometería a la aprobación última del «Consilium», y 3) el uso libre del texto castellano o del texto insular, como se hace en la forma de publicar, según lo exigiere la clase de asistentes y su mayor provecho espiritual.

Ayer, 28 de febrero, por mediación del Rvdmo. Sr. Obispo de Menorca recibimos contestación oficial del «Consilium» firmada por su Secretario, P. Bugnini, cuyo texto dispositivo, traducido del latín, dice de esta manera:

«En s no hay dificultad fundamental en cuanto al uso de la lengua vernácula en la liturgia, según los términos expuestos (en las preces).

Pero, como es cosa de tanta importancia, ha parecido conveniente que se espere que también la Diócesis de Mallorca sea proveída de Obispo».

En consecuencia, hasta que esta Diócesis tenga Obispo y éste de sus disposiciones sobre el particular, las formas de celebrar los actos litúrgicos, por lo que se refiere a la lengua, podrán ser las correspondientes a las normas generales de la Iglesia y las que adopten los textos aprobados por el Episcopado Español

Palma de Mallorca, 1 de marzo de 1965.

El Vicario Capitular, S.V. Francisco Payeras

NORMAS DE LA COMISION DIOCESANA DE APOSTOLADO LITURGICO

Mientras duren las circunstancias indicadas en el Decreto anterior, se tendrán en cuenta las siguientes normas sobre el empleo de la lengua latina y vulgar, en los actos litúrgicos:

1. **Lengua latina:** será obligatoria en las misas celebradas sin asistencia del pueblo y en las partes de la misa rezada y solemne que se indicaban en el Boletín del mes pasado, según las normas del Episcopado Español; será potestativo el uso del latín en las demás partes en que está autorizado el uso de las lenguas vernáculas, cuando pareciere oportuno; los textos serán los que hasta ahora han estado en vigor.

2. **Lengua castellana y catalana:** para las partes indicadas igualmente en e Boletín anterior, se recuerda que los misales aprobados por el Episcopado Español y reconocidos por el Consilium son: Ribera, Rambla, Nácar-Colunga, Castillo-Sanz, Goldaraz Pons, Serra Gubianas, Molina, Lefevre, Sánchez Ruiz, Antoñana, Pérez de Urbel Monasterio de Monserrat y Editorial Balmes.

Cuando se disponga del Leccionario oficial, será obligatorio su uso para las partes que se contienen en dicho libro.

¡HERNIADOS!

Estará satisfecho con el moderno invento patentado de la Casa «ODRAP», olvidará que está herniado, irá cómodo, seguro, sin molestias; no es ni parecido a lo conocido, es una novedad de gusto refinado. Su montaje consta de piezas miniatura muy originales. Sin hierros, ni flejes, ni correajes de cuero, sin bultos, solo pesa 95 gramos; retiene y mejora las hernias de ambos sexos; en traje de baño se lleva sin notarse, y no se estropea aunque nade y se bañe, por ser lavable. Dan testimonio de ello, centenares de pacientes que lo han adquirido. A medida para cada caso, según prescripción facultativa. — Travesera de Gracia, n.º 10, 1.º Teléf. 2173223. Barcelona (6). — C. P. S. núm. 1. Reg. 1965.

VISITA EN PALMA DE MALLORCA: La Casa «ODRAP», atenderá a los herniados, los próximos días 10 y 11 de marzo (miércoles y jueves), en el consultorio del Doctor don Alfonso Estela, calle Calvo Sotelo, n.º 276 (entrada por la calle Francia, n.º 1) de PALMA DE MALLORCA. — Visitas: de 9 a 1.

Eliminada la pintura exterior

Con el revestimiento especial «KENITEX»; fabricado en España bajo licencia y control de KENITEX CHEMICALS INC, garantizado por DIEZ años.

OFRECE DISTRIBUCION de zona a organización introducida en el ramo de la construcción.

Interesados dirigirse a:

KENITEX ZUMAYA, S. A. — ZUMAYA

HAMOL IBERICA, S. A.

tiene el gusto de anunciar a sus distinguidas clientes que Mme. Michelle, delegada especialista de su Casa Central en Zurich ofrecerá sus consultas de belleza

vitamol

con carácter enteramente gratuito en

PERFUMERIA AMANDA

Días 8, 9 y 10 de Marzo.

José Tous Ferrer, 20 — Teléfono 17518

CIRCULO MALLORQUIN

CONFERENCIA DE DON BRUNO MOREY

Esta noche a las ocho menos cuarto, en los salones del Círculo Mallorquín, tendrá lugar una conferencia a cargo del Canónigo Doctoral, de nuestra Catedral Rvdo. Doctor don Bruno Morey, quien hablará sobre el tema «El reformismo, fenómeno de actualidad en la Iglesia».

CONCIERTO DE VIOLONCELLO POR HONNEGER

Mañana, domingo, día 7 de marzo, tendrá lugar en este Casino, un gran concierto a cargo de uno de los mejores violoncellistas suizos Henri Honneger, acompañado al piano por Claire Pallard.

Se interpretarán piezas de Manero, Bach, Beethoven, Faure, Chostakovitch, Rimsky Korsakof, Albéniz, Falla y Bela Bartock.

Este acto musical comienzo de la temporada de Cuaresma, empezará a las siete y media de la tarde. Programas, en la entrada.

DELEGACION DE INFORMACION Y TURISMO

Exámenes de Correos de Turismo

En la Delegación Provincial del Ministerio de Información y Turismo se facilitará a quien lo desee información relativa a los exámenes de Correos de Turismo que se celebran actualmente en Madrid.

Comisaría de Policía

AVISO

Para un asunto de extrema urgencia se convoca a los súbditos daneses Carl Olsen y Kisten Olsen para que se presenten en la Comisaría de Policía de esta capital.

Interesantísima conferencia del economista don Angel Tosat Rin

Anoche, en los salones de la Cámara de Comercio, pronunció el economista catalán señor Tosat Rin su segunda conferencia versando sobre el tema «Una revolución en el comercio detallista».

Comenzó poniendo de relieve la importancia del detallista en los momentos actuales y lo lejano que está en la realidad del desideratum indispensable. Los comerciantes —dijo— continuan siendo «tenderos» siendo así que su función hoy es de hombres de negocios, de técnico y de dirigente. Existe una enorme desproporción entre la producción masiva de nuestra era atómica y una distribución puro siglo XIX.

Evidenció la realidad de que muchos detallistas marginales viven y malviven a costa de elementos exógenos al negocio como son los caseros, los dependientes vendedores y la sociedad toda que paga las culpas de su mala organización y su carencia de espíritu progresivo.

Explicó las nuevas modalidades estructurales en la organización de la venta, citando:

Desarrollo de los Supermercados y autoservicios.
Cajas de descuento.
Tiendas de a puerta cerrada.
Distribución por máquinas automáticas.
Venta por correspondencia y teléfono.
Venta ambulante motorizada.
Cooperativas de consumo.
Sucursales múltiples
Grandes almacenes
Cadenas internacionales.

Analizó cada una de estas modalidades calificándolas como otros tantos jinetes que avanzan contra el comercio pasivo y tradicional. Dijo que son de temer no sólo por su potencia dinamismo y organización, sino por la posible obtención de exclusivas de productos nuevos con la consiguiente amenaza de parálisis para el comercio minorista actual.

Habló sobre el excesivo minifundismo comercial y de las tendencias imperantes a la integración en cadenas que favorece la competición con los grandes colosos de la venta al detalle.

Hizo una minucioso analisis del estado de avance de estas nuevas corrientes en los principales países, citando algunas experiencias de grandes firmas internacionales.

Incitó a los detallistas a mejorar su organización y a ponerse en condiciones de utilizar los magníficos instrumentos de reacción que necesitan emplear si quieren subsistir.

Señaló como una necesidad imperiosa la de instruir a sus vendedores para el empleo de una adecuada técnica de ventas que sirviendo honradamente la necesidad del consumidor, incremente la rotación del establecimiento.

Terminó su brillante disertación incitando a los detallistas a no hacer como el rey moro en Granada sino a sentir la reacción del hombre español que se crece ante el peligro.

El público numerosísimo que llenaba el Salón de Actos, premió con una fervorosa salva de aplausos tan magnífica disertación, siendo numerosos los asistentes que se acercaron a felicitarle personalmente.

BARTOLOME ABAD

SEGUROS GENERALES

M. Fuensanta . Entl 3

Teléfonos: 23877 y 11681

DE SOCIEDAD

Natalicio

Ayer nació el segundo hijo del arqueólogo don Bartolomé Font Obrador y doña Francisca Salvá Janer, una niña que en la pila bautismal recibirá el nombre de María de la Concepción y de Africa.

Apadrinarán a la neófita su abuela paterna doña María Obrador Contestí de Font y su tío don José Rosselló Alzamora.

* * *

En Alemania, el hogar de los esposos don Dieter Gardner y doña Queta Fuster, se ha visto alegrado con el nacimiento de un niño, segundo fruto de su matrimonio. Reciban los venturosos padres nuestra cordial enhorabuena que hacemos extensiva a la abuela materna, doña Concha Aguiló, Vda. de Fuster.

Petición de mano

Por don Juan Nicolau Serra y esposa doña Apolonia Juan de Nicolau y para su hijo don Juan Nicolau Juan, ha sido pedida la don Damián Roca Pericás y esposa doña Antonia Caimari de Pericás la mano de su hija la señorita Carmen Roca. La boda se celebrará en fecha próxima.

Concentración de religiosas en el Seminario Diocesano

Mañana, domingo, a las 4,30 de la tarde, en el Seminario Diocesano, se celebrará una misa según las nuevas rúbricas para pedir a Dios por todas las vocaciones. En ella podrán comulgar quienes deseen participar más plenamente.

Han sido invitadas las religiosas a reunirse en esta plegaria al Señor en favor de las vocaciones.

Seguidamente se proyectarán una nueva serie de diapositivas sobre la vocación y podrán visitarse las distintas dependencias y museos del Seminario.

Religiosas

CULTOS PARA MAÑANA

Domingo 1 de Cuaresma.—Santo Tomás de Aquino.

Cuarenta Horas

Concluyen en las MM. Capuchinas al Sagrado Corazón de Jesús y a San Alejandro. Exposición del Santísimo a las 3 de la tarde. A las 7, rezo de Santo Rosario, ejercicio del Tríduo, Te-Deum y reserva de S. D. M.

Otros actos religiosos

En la Santa Iglesia Catedral Basílica, a las 10'30 Misa mayor con sermón cuaresmal por el Rdo. P. Antonio Oliver Monserrat, C.R.

Por la tarde, a las 4'30: Vía Crucis.

A las 8'30, Misa vespertina.

En Montesión, continuación de la Novena de la Gracia en honor de San Francisco Javier. En las Misas de 6'30 y 8. Tarde: a las 7'30, Rosario, Novena, lectura y reserva de S. D. M.

En los PP. Capuchinos la Juventud Antoniana, tiene Misa de Comunión general a las 8'30, terminada la Misa reunión en la Sala de Juntas. A la 8, Misa vespertina.

En el Socorro a las 8 Misa de Comunión general para la Guardia de Honor de devotos del Sagrado Corazón de Jesús. Por la tarde a las 6'30, Rosario. A las 7, Misa vespertina.

En los Sagrados Corazones, a las 8 Misa de Comunión general para los Asociados de los Sagrados Corazones. Misa vespertina a las 7.

En los PP. Carmelitas, fiesta mensual del Niño Jesús de Praga. Los Asociados tienen su Misa de Comunión general. A las 5, Misa vespertina.

En San Juan de Malta, a las 9'30 de la mañana, Misa de Comunión general para la Archicofradía del Escapulario Azul de la B. V. María, Madre de Dios.

En la Iglesia de RR. Salesas (Camino Roig, Amanecer), A las 6 de la tarde todos los domingos, se celebrará Misa vespertina.

Visita, etc.

A la Madre del Divino Amor, en San Felipe Neri.

CENTRO ESPECIALIZADO J. DE MAESTRAS DE ACCION CATOLICA

Hoy día 6 a las 5 de la tarde, tendrá lugar Dm. la reunión de Maestras de A. C. en el local social Zavellá, 15.

JEFATURA AGRONOMICA

Distribución de carburantes

Se pone en conocimiento de todos los usuarios de Gas-oil para tractores y motores de riego, así como a los usuarios de Petróleo Agrícola que los vales correspondientes al corriente mes se despacharán en estas oficinas a partir del día de la fecha y hasta el día 15 de los corientes. Los vales que en esta última fecha no hayan sido retirados quedarán anulados.

UN GRITO SE HUNDE EN EL

ABISMO DEL MIEDO

PARA REPETIRSE EN ECOS DE PANICO

TEATRO PRINCIPAL

HOY

7 tarde

10'30 noche

Compañía de Comedia

ISMAEL MERLO

Primera actriz

MERCEDES ALONSO

en

de MIGUEL MIHURA

con

ASUNCION MONTIJANO

AGUSTIN FOVEDANO

ANTONIO SOTO

Venta de localidades de 12 a 1 y desde las 5

SALA Astoria

EXITO GRANDIOSO

(AUT. MAYORES)

Mañana MATINAL

SESIONES NUMERADAS

En el mismo programa:

LOS JOVENES CANIBALES

Campaña Nacional de Vacunación

PREVISIONES DE ACTUACION DIARIA

MARZO

EN PALMA

Día, 6, 8, 9, 10, 11, 12 y 13
Instituto Provincial de Sanidad 10 a 13 y de 4 a 6.
Casa de Socorro 10 a 13 y de 4 a 6.
Cruz Roja (Carretera de Sóller), 10 a 13 y de 4 a 6.
Cruz Roja (Santa Catalina) 10 a 13 y de 4 a 6
Mare Nostrum (Mútua Balear), 10 a 13 y de 4 a 6.

EN LOS PUEBLOS

Días 6, 8 y 9.
Felanitx 10 a 12 y de 4 a 6
Inca 10 a 12 y de 4 a 6.
Manacor 10 a 12 y de 4 a 6
La Puebla, 10 a 12 y de 4 a 6.
Artá, 10 a 12 y de 4 a 6.
Lluchmayor, 10 a 12 y de 4 a 6.
Muro, 10 a 12 y de 4 a 6.
Pollensa, 10 a 12 y de 4 a 6.
Porreras, 10 a 12 y de 4 a 6.
Sóller, 10 a 12 y de 4 a 6.

EQUIPO MOVIL

Día 8, lunes.
Son Massiá 10 mañana
Porto-Cristo, 11 mañana.
S.Horta 4 tarde.
Porto-Colom, 6 tarde.

Día 9, martes
Arenal (Esc. Nacional) 10 a 13.
Pliarí (Convento HH. Franciscanos) 4 tarde.
C.an Pastilla (Esc. Nacional... 5 tarde.

IMPORTANTE REUNION SINDICAL AGRARIA EN LA PUEBLA

DEFECTOS DE NUESTRA ESTRUCTURA AGRARIA:

Deficiente dimensión de las explotaciones.- Falta de mecanización.- Cultivos no rentables.- Cadena Comercial excesivamente larga.- Emigración del campo.- Desfase entre precios agrícolas e industriales.

Con vistas al III Pleno del Consejo Económico Provincial se está redactando una importante Ponencia bajo el Título «Las Islas Baleares ante el Plan de Desarrollo», y, con este motivo se han programado una serie de reuniones, para contrastar con los interesados, en animados e interesantes coloquios, los estudios realizados y las conclusiones a que ha llegado el Gabinete Técnico del Consejo Económico.

La primera de estas reuniones como recordarán nuestros lectores, tuvo lugar en Inca, y el tema planteado fue la situación en la industria de la piel, participando en la reunión, celebrada en la Delegación Sindical Comarcal, los industriales más representativos.

En esta ocasión, el tema tratado fue el de los problemas que tiene planteados nuestra agricultura, y el lugar de la reunión la Delegación Sindical de La Puebla.

Presidió el acto el Delegado Provincial de Sindicatos, don Mario Jiménez de la Espada y Suárez, en unión del Vicesecretario Provincial de Ordenación Económica, don Manuel Bueno Bertomeu, Alcalde de La Puebla don Pedro Ventayol Qués Jefe del Gabinete Técnico del Consejo Económico Sindical, don Francisco Moll Marqués, los economistas señores Alfonso y Costa y las Jerarquías Locales Sindicales.

En primer lugar, el Delegado Provincial dirigió unas palabras a los reunidos explicando la razón de estos interesantes coloquios y acto seguido el economista señor Alfonso, expuso los principales problemas del campo que, en síntesis, son los siguientes:

Deficiente dimensión de las explotaciones; excesiva parcelación; bajo rendimiento de las explotaciones que sitúa los pequeños propietarios en un nivel de vida deficiente; falta de mecanización; consecuencias de la excesiva parcelación; cultivos no rentables; excesiva área dedicada a cereales; escasa ganade.. : poco pasto; falta de rentabilidad en algunos cultivos arbóreos: olivo y pinar; precio intervenido de la leche; precios elevados de la carne con sacrificio de reses reproductoras y lecheras; falta de repercusión en los precios agrícolas de la inflación; desfase entre precios agrícolas e industriales; cadena comercial excesivamente larga; pequeños agricultores con oferta atomizada frente a mayoristas que imponen precios: necesidad de unión entre los pequeños propietarios; emigración del campo; abandono de éste por los jóvenes que no poseen explotaciones de tamaño normal; quedan en el campo los más viejos o los que tienen menos iniciativa; emigración hacia el exterior y hacia Palma y nivel cultural deficiente.

Terminada su exposición de carácter general, el señor Alfonso se refirió luego, concretamente, a los problemas que afectan a la agricultura poblense, estableciéndose animado debate sobre concentración parcelaria, regadíos, plagas exportaciones, monocultivos, comercialización, ganadería, industrias derivadas de la agricultura y crédito agrícola, debate en el que intervinieron todos los reunidos.

Cerró el acto el señor Jiménez de la Espada con unas palabras de agradecimiento por la colaboración recibida de los magníficos payeses de La Puebla.

Reunión de los Presidentes de Secciones Sociales de las Hermandades de la comarca de Inca

Siguiendo el plan de reuniones de las Secciones Sociales de las Hermandades de nuestra Provincia, ha tenido lugar la correspondiente a la comarca de Inca.

La primera parte de la reunión estuvo dedicada a la divulgación de los cursos de formación social y agraria que han de tener lugar en Baleares durante el presente año 1965, dedicando una atención especial al Cursillo de Tractoristas que próximamente tendrá lugar en Felanitx; tema que despertó un grandísimo interés ha sido el de la seguridad social en el campo sobre el que se hicieron extensos comentarios, con intervención, prácticamente, de todos los asistentes; por último se dedicó un importante espacio a los Convenios Sindicales Colectivos en el campo.

El acto de clausura estuvo presidido por el Delegado Provincial de Sindicatos, don Mario Jiménez de la Espada y Suárez, acompañado de Vicesecretario Provincial de Ordenación Social, don Manuel Mateas Real, Letrados Asesores señores Vanrell y Torrens, Economista señor Alfonso Villanueva y Secretario Sindical Comarcal, señor Joy.

La clausura consistió en un coloquio provocado por el señor Jiménez de la Espada, en el que se plantearon los problemas que en la actualidad tiene el campo en nuestras islas, dedicando especial atención a la emigración, condiciones de vida, Convenios Sindicales colectivos, trabajadores eventuales, mutualidad social agraria, vivienda, abandono de fincas, etc.; terminando la reunion con unas palabras del Delegado Provincial de Sindicatos a través de las cuales informó a todos los reunidos de la ya próxima constitución de los Consejos Sindicales de Trabajadores y Empresarios, como Organos de máxima expresión y representación dentro de la Organización Sindical.

AJEDREZ

Resultados de la segunda ronda del Campeonato de Mallorca

Con igual expectación ne interés que la ronda inicial del Campeonato de Mallorca de Ajedrez se disputó ayer noche la segunda. Correspondió en esta ocasión enfrentarse a Bartolomé Sancho contra González, venciendo el primero. Salvá y Arnaiz hicieron tablas como igual aconteció entre Forteza y Matemales. Fornés perdió ante Casasayas y Amengual venció a Sánchez.

Abundante público siguió las incidencias de las partidas y se hicieron grandes elogios del estupendo escenario, el salón «La Bitácora», del Hotel Jaime I, como también del alarde de medios que los organizadores han puesto a disposición de los jugadores participantes.

La tercera ronda se disputará el próximo lunes, día 8 y dará comienzo a las siete y media de la tarde. Y se recuerda a los aficionados que tienen libre acceso al salón donde se desarrolla el Campeonato y que disponen de toda clase de comodidades para presenciar el torneo.

En la foto, un momento de la disputa de las partidas en el salón «La Bitácora».

«¿Qué carrera debo elegir?»

UN PROGRAMA DE ORIENTACION PARA LA JUVENTUD, PADRES Y EDUCADORES, REALIZADO POR LA

R. E. M.

EN COLABORACION CON EL

S. E. U.

a través de la Sección Femenina y del Centro «GUIA», de Orientación y Trámite del estudiante

CICLO III: «ORIENTACION PROFESIONAL FEMENINA»
Hoy: «Estudios de la Escuela Oficial de Publicidad».

TODOS LOS SABADOS

Por: La Voz de Madrid (a las 19,20). — La Voz de Valladolid, La Voz de León y La Voz de Extremadura (16,30). La Voz de Alicante, La Voz de Ausona y La Voz de Navarra (15,45). — La Voz del Ferrol, La Voz de Levante y La Voz de Orihuela (15,30). — La Voz de Alava y La Voz de Córdoba (20,00). — La Voz del Mediterráneo (16,35). — La Voz de la Costa Brava (21,15). — La Voz de Requena (15,15). — La Voz de Cataluña (16,00). — La Voz de Palencia (16,45). — La Voz del Panadés, La Voz de Sagunto, La Voz de la Ribera Valenciana, La Voz de Cantabria y La Voz de Vigo.

ES UN PROGRAMA DE SERVICIO PUBLICO DE LA

R. E. M.

JEFATURA DE TRAFICO

SERVICIO DOMINICAL DE REPARACIONES

Talleres de reparación de vehículos y de neumáticos que permanecerán abiertos al público durante el domingo, día 7 de marzo, de ocho a catorce horas.

TURNO TALLERES

Servicio Oficial Seat. General Ricardo Ortega, 109. Teléfono 24003.

TURNO NEUMATICOS

Angel Crespi Avella, Margarita Camari, 30. Teléfono 26423.

SERVICIO PERMANENTE DE GRUAS

A. Sala Tormos. Costa y Llobera, 36. Teléfono 14953.
J. Sempere Antón Rosselló y Cazador, 17. Teléfono 13154.

SERVICIO ESPECIAL DE REPARACIONES URGENTES

Garage Canals-Mascaró. Miguel de los Santos Oliver 9 Palma Nova. (Carretera de Andraitx).

LLUCHMAYOR

Taller Antonio Jaume.
También permanecerán turnos de guardia de talleres de reparación en Inca, Manacor, Pollensa, Sóller y Campos del Puerto en cuyas Casas Consistoriales y lugares de mayor concurrencia habrá carteles indicadores detallando dichos turnos.

Benavent

¡El «talgo» de las cocinas!

La cocina que permite acoplar nuevas unidades y aumentar su capacidad según las necesidades del usuario.

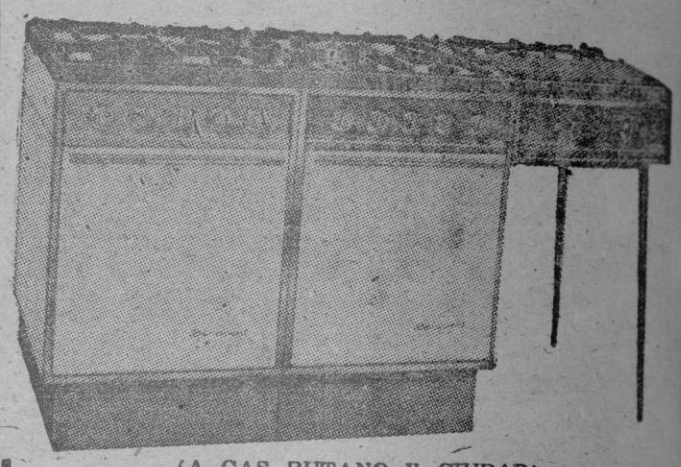

(A GAS BUTANO Y CIUDAD)

Es de gran capacidad y puede combinarse con freidoras

DISTRIBUIDOR EXCLUSIVO PARA BALEARES

MIGUEL MUT AMENGUAL

Avda. Conde Sallent, 25 y 27 ◆ San Miguel, 232 y 234 ◆ Teléfono 22949

TRIUNFO NUNCA VISTO EN PALMA

Katinka

(MISS HOLANDA 1962)
se presentó anoche en la típica sala de fiestas

CASA VALLES

¡UNA MONUMENTAL MUJER!
¡UNA CANTANTE SENSACIONAL!
Esta fue la opinión de quienes la vieron actuar en su debut
TODAS LAS NOCHES
Actuación de

KATINKA

¡SUJETESE BIEN EN LA BUTACA!

...PORQUE SI NO CAERA EN EL

ABISMO DEL MIEDO

Un fuera de la ley...

★ Por la fuerza de sus puños
★ La certeza de sus disparos
★ y el odio de su corazón

Un «western» de gran violencia

LEA «BALEARES»

M.C.D. 2022

INFORMACION NACIONAL Y EXTRANJERA

Consejo de Ministros

(Viene de la primera página)

...ciones utilizando sobre todo los ...ecimientos de isotopos radiac...vos.

...ñaló el Sr. Fraga Iribarne ...que la campaña nacional trivalen...te por la población infantil ha ...logrado un éxito total, y mani...festó la gratitud hacia los medios ...informativo, que han colaborado ...tan activamente en la campaña ...de esta vacuna. Hasta la fecha ...han vacunados más de un millón ...de niños y los objetivos señala...dos, una cifra de un millón sete...cientos mil lo que quiere decir ...que en un espacio de tiempo muy ...corto se ha desarrollado una ex...tensa labor.

El S. Fraga Iribarne dió cuen...ta de los nombramientos que fi...guran en la referencia del Con...sejo.

Un periodista dijo al Sr. Fraga ...Iribarne que en las manifestacio...nes estudiantiles de días pasados ...se han producido algunas expre...siones de protesta por la forma ...en que los medios informativos, ...especialmente los periódicos, han ...tratado la cuestión.

El Sr. Fraga manifestó que la ...situación universitaria de días pa...sados ha entrado en la normali...dad. Recordó que en todo mo...mento ha habido una inmensa ...mayoría de estudiantes que han ...permanecido en plena normali...dad y que han sido pequeñas mi...norías las que promovieron los ...alborotos. Esas mismas minorías ...en las que en algunos casos, han ...manifestado esa protesta contra ...los periódicos. Yo tengo que decir —añadió el Ministro— que la ...prensa ha estado a la altura de ...las circunstancias. Los agitadores ...no tenían ningún interés en que ...constara que la prensa informaba ...con plena objetividad sobre la to...talidad de lo que ocurría. Yo, co...mo Ministro de Información agra...decido a la prensa es correcta ac...tuación.

Un periodista británico pregun...tó al Ministro si el Gobierno atri...buía la actitud de esos grupos de ...estudiantes a causas escolares o ...políticas.

El Sr. Fraga Iribarne recordó ...que no ha llegado al diez por ...ciento de la población escolar o ...de las Universidades la partici...pación en estos desórdenes. En ...sus orígenes, ha habido de todo. ...Pero es indudable la ingerencia ...política de unos agitadores que ...han querido aprovechar la situa...ción, como ocurre siempre. No ...podían faltar las visitas a la esta...tua de Ferrer en Bruselas, ni el ...mitin como el de la «Mutualité».

El Sr. Fraga citó los artículos pu...blicados en «Arriba», que docu...mentalmente prueban también la ...intromisión de los agitadores po...líticos en el movimiento origina...riamente producido por unas rei...vindicaciones escolares que fué ...exacerbado por esos profesiona...les de la agitación.

REFERENCIA DEL CONSE...JO DE MINISTROS

Madrid, 5. (Pyresa). — Refe...rencia de lo tratado en el Con...sejo de Ministros, celebrado hoy, ...bajo la presidencia de Su Exce...lencia el Jefe del Estado:

PRESIDENCIA DEL GOBIERNO

Expedientes de autorización de ...inversiones de capital extranjero. ...Expedientes de planes provincia...les. Expedientes de trámite.

ASUNTOS EXTERIORES

Decreto por el que se desig...na embajador de España en ...Conakry a don Nicolás Martín ...Alonso. Asuntos de trámite.

JUSTICIA

Decretos de personal y expe...dientes de nacionalidad, extra...dición, indulto y libertad condi...cional. Informe sobre asuntos del ...Departamento.

EJERCITO

Decreto por el que se nombra ...Presidente del Consejo Supremo ...de Justicia Militar al Teniente ...General don Arturo Rodán La...fuente. Decreto por el que se ...nombra Capitán General de la ...Séptima Región Militar al Tenien...te General don Benito Miranda ...Urquiza. Decreto por el que se nombra Capitán General de la Octava Región Militar al Tenien...te General don Angel Ramírez de Cartagena y Marcaida. Decre...to por el que se transmite a don Faustino Herrero Sarnago, la pensión causada por don Gerardo Herrero Rivera. Decretos de per...sonal. Expedientes de trámite.

MARINA

Informes sobre asuntos varios del Departamento.

HACIENDA

Decreto por el que se prorroga hasta el día 7 de junio próximo la suspensión del impuesto de compensación de gravámenes interiores a la importación de mineral de plomo, plomo metal y elaborados del plomo, que fue dispuesta por decreto número 3.915-1964. Decreto por el que se suspende por un plazo de dos meses el impuesto de compensación de gravámenes interiores aplicable a las importaciones de «b'enda» de la partida veinti...seis cero uno «f» del vigente Arancel de Aduanas. Expedien...tes sobre asuntos del Departa...mento.

GOBERNACION

Información sobre asuntos del departamento. Acuerdo por el que se establece el servicio telefónico con las islas Fidji. Propuesta sobre el plan de in...versiones del Fondo Nacional de Asistencia Social para 1965. Propuesta relativa a la ejecución de las obras complementarias e instalaciones deportivas de la Academia Especial de la Policía Armada de Madrid. Expedientes sobre demarcación territorial de municipios. Expediente para la nueva instalación de los Servi...cios de Correos y Telecomuni...caciones en Alcázar de San Juan (Ciudad Real).

OBRAS PUBLICAS

Decreto por el que se aprueba el reglamento del Centro de Es...tudios y Experimentación de Obras Públicas. Expedientes de obras, adquisiciones y otras ma...terias de la competencia del Departamento (uno de Subsecre...taría, diez de carreteras, dos de transportes, diez de obras hi...dráulicas y uno de puertos).

EDUCACION NACIONAL

Decreto por el que se nombra Director General de Archivos y Bibliotecas, a don Eleuterio Gon...zález Zapatero. Reconocimiento de colegios menores. Declaracio...nes de interés social. Expedientes de obras.

TRABAJO

Decreto por el que se nombra Magistrado de Trabajo de catego...ría especial a don Fernando Her...nández Gil. Decreto por el que se establecen las fórmulas de tipo para la revisión de precios en los contratos de obras de cons...trucción de edificios del Ministe...rio de Trabajo y de los organis...mos autónomos, dependientes del mismo. Subvenciones de paro por 43.380.000 pesetas. Asuntos va...rios.

INDUSTRIA

Decreto por el que se autori...za la adquisición de material científico para la Escuela Técnica Superior de Ingenieros Industriales de Madrid. Decreto por el que se concede el beneficio de expropiación forzosa, urgente ocupación y servidumbre de paso para cons...truir una línea de transporte de energía eléctrica entre la central de Belesir (Lugo) y la subestación de Compostilla en Ponferrada (León). Informe sobre la construcción naval de 1964. Creación de una comisión interministerial para es...tudiar, dirigir y coordinar la investigación, promoción y desarrollo de la conservación de alimentos por tratamiento de isótopos radiactivos. Expe...diente sobre adquisición por vía de urgencia de varias fincas de la provincia de Lugo, para ampliación de la cante...ra de Cadamonte, propiedad de una fábrica de cemento.

AGRICULTURA

Decreto por el que se declara sujeta a ordenación rural la co...marca de La Bureda (Burgos). Decreto por el que se aprueba el proyecto de restauración hidro...lógico-forestal del Río Noguera-Pallaresa entre el pie de la pre...sa de San Antonio (término mu...nicipal de Talarn) hasta la cola del embalse de Terradets (térmi...nos municipales de San Cerni y Guardia de Tremp), de Lérida. Decretos por los que se declaran de utilidad pública las concentra...ciones parcelarias de las zonas de vega de Santa María (Avila); de Garcimuñoz (Cuenca); de La Parra de las Vegas (Cuenca); de Espinosa de Cerrato (Palencia), y de Bóveda del Río Almar (Sala...manca). Decreto por el que se constituye una sola zona de con...centración parcelaria con las de Urbiales del Paramo Antoñanes-Grisuela, Santa María del Para...mo, Matalobos del Paramo San Pedro Bercinos y Bercianos del Paramo (León). Orden sobre be...neficios aplicables a las indus...trias de interés preferente. Orden por la que se convoca concurso para la concesión de los benefi...cios de los decretos 2.855-64 y 2.856-64 ambos de 11 de septiem...bre, para las industrias agrarias preferentes. Informe sobre asun...tos varios del Departamento.

SECRETARIA GENERAL DEL MOVIMIENTO

Informe sobre participación española en la reunión del Comi...té de Educación Extraescolar del Consejo de Europa. Solicitud de los Sindicatos de la Vid y Ali...mentación sobre arbitrios de varias provincias del norte. Informe sobre problemas formula...dos por las autoridades y Organi...zación Sindical de Orense. Infor...me sobre los acuerdos de la permanente de la Hermandad Sindical Nacional de Labradores y Ganaderos. Informes políticos.

AIRE

Decretos de adquisición de ma...terial y ejecución de obras. Or...den por la que nombra vocal nato de la Comisión Nacional de investigación del espacio a don José Manuel Sendagorta Aram...buru. Informes sobre asuntos del departamento.

COMERCIO

Decretos sobre importaciones contratadas por la administra...ción pública y empresas nacio...nales. Decretos de modificación arancelaria. Posición de divisas.

INFORMACION Y TURISMO

Decreto por el que se nombra Delegado del Departamento en Santander a don Enrique Oltra Molto. Informes sobre asuntos varios del Departamento.

VIVIENDA

Acuerdo por el que se remite a las Cortes un proyecto de ley por el que se establece las normas aplicables a la delimitación, adquisición, ordenación y urbaniza...ción de los polígonos residencia...les e industriales que se situen en los Polos de Promoción y Des...arrollo industrial y descongestión de Madrid. Decreto por el que se declara urgente la expropiación de terrenos para la construcción de 12 viviendas en Laseca (Valla...dolid).

Informe sobre asuntos diver...sos del Departamento. Acuer...do por el que se autoriza al Instituto Nacional de la Vi...vienda para contratar directa...mente los servicios, adquisicio...nes y ejecución de obras nece...sarias para la instalación de una exposición de vivienda con motivo del XXV aniver...sario de dicho organismo. Acuerdo por el que se declara urgente la ocupación de terre...nos afectados por la ordena...ción de la ronda absidal de la iglesia de San Pedro Apóstol y subida al cerro de Santa Catalina, de Gijón. Expediente de gastos.

Franco felicita a Hassan II

CON MOTIVO DE LA FIESTA DEL TRONO

Rabat, 5. (Del corresponsal de «Efe». — Con motivo de la Fiesta Nacional del Tro...no, Su Majestad Hassan II ha recibido del Generalísi...mo Franco, Jefe del Estado español, el siguiente mensa...je de felicitación: «Dirijo a Vuestra Majestad, con mo...tivo de la Fiesta Nacional, mis mas sinceras felicitacio...nes y, al mismo tiempo, formulo los mejores votos para la felicidad personal de Vuestra Majestad y la pros...peridad del pueblo marro...quí».

Recepción en la Embajada de España en Bangkok

Bangkok (Thailandia), 5 (Efe). — En la tarde de ayer tuvo lugar una recepción en la Embajada de España en Bangkok, en el curso de la cual la Marquesa de Villa...verde impuso el lazo de Isabel la Católica a la Princesa Prem Puprachatra, Presidente de la Asociación Hispano-thailandesa.

Por su parte, el señor Castie...lla, Ministro español de Asuntos Exteriores, impuso las cruces de Isabel la Católica a los misione...ros españoles hermanos Juan y Monfort.

Por la noche, el Ministro thai...landés de Negocios Extranjeros ofreció una comida a la misión española en los salones del Minis...terio. El acto fue brillantísimo y a él concurrieron especialmente invitados los embajadores de los países hispanoamericanos, Filipi...nas, Portugal y Estados Unidos.

El Ministro thailandés pronun...ció unas palabras en correcto cas...tellano, con frases amables, y terminó brindando por el Jefe del Estado español. Contestó a este brindis el señor Castiella. A con...tinuación, tuvo lugar un espectá...culo de danzas folklóricas.

EL SORTEO DE AYER

Siete millones y medio al 8.270

Madrid, 5.—Números premiados en el sorteo extraordinario de la Lotería Nacional, celebrado hoy: PRIMER PREMIO 7.500.000 PTAS. Número:

8.270

(Gijón Arcos de la Frontera, Ma...drid, Baracaldo y Zaragoza)

PREMIADOS CON 200.000 PTAS. Número:

42.148

(Vitoria)

Número:

27.829

(Elche, San Gervasio, Jaén, Pon...tevedra, Sueca y Madrid)

PREMIADOS CON 500.000 PTAS. Número:

44.781 (Barcelona)

Número:

4.968 (Ceuta, Logroño Horta, Madrid y Fortuna)

PREMIADOS CON 250.000 PTAS. Número:

44.362 (Igualada)

Número:

54.131 (Oviedo)

Premiados con 100.000 ptas. to...dos los números terminados en 8.890.

Premiados con 50.000 ptas. to...dos los números terminados en 2.144.

Premiados con 30.000 ptas. to...dos los números que terminen en: 8.484 — 4.9[illegible] — 9.250.

Premiados con 10.000 ptas. to...dos los números que terminen en: 945 — 712 — 982 — 876 — 511 587 — 552 — 605 — 814 — 994 141 — 358 — 500 — 682 — 431 731 — 826 — 816 — 786 — 767 034 y 092.

Han sido premiados con 190.500 pesetas, los números anterior y posterior del primer premio: 08.269 y 08.271.

Han sido premiados con 10.000 pesetas, los números del 08.201 al 08.30[illegible], excepto el 08.270.

Han sido premiados con 10.000 pesetas, los números terminados en 70.

Y, por último, han sido pre...miados con 1.000 pesetas, todos los números que terminen en 0. — Cifra.

Premios de novela corta del SEU

Salamanca, 5. (Pyresa).—El pre...mio nacional de novela corta con...vocado por el S.E.U. ha sido fa...llado de la siguiente manera: 1). «El Aprisco», dotado con 12.000 pesetas, de Ricardo Lanstalet de La Fuente, alumno de quinto cur...so de Medicina, en Valladolid; 2). 4.000 pesetas, «El Camión», de Luis Cañizal, alumno de Derecho, también de la Facultad de Dere...cho de Valladolid, y tercero, ac...cesit y 3.000 pesetas, a la obra de Jesús Martín, «El sol por detrás», alumno de la Facultad de Filoso...fía y Letras de Salamanca.

VENDO

SOLAR 500 m.², CHAFLAN DOS CALLES, BARRIO SANTA CATALINA ◆ INFORMES: De 4 a 7 tarde. Teléfono núm. 31591.

EL SEÑOR

D. Francisco Montfort Malet

Falleció el día 1 de los corrientes, confortado con los Santos Sacramentos y la Bendición Apostólica.

E. P. D.

Sus afligidos: esposa, Rosa Viladomat Tomás; hijos, José Mª, Pedro y Rosa Mª; madre Margarita Malet (Vda. Montfort); hermanos, Angelina y Juan; hermanos políticos, Jaime Domé...nech, María-Teresa Badiella y Mercedes Viladomat; tíos, sobri...nos, primos, demás familiares, la Srta. Amalia de Campos y la razón social «VILADOMAT, S. A.».

Al participar a sus amigos y conocidos tan sensible pérdida, les agradecerán le tributen un recuerdo en sus oraciones.

Sabadell, Marzo 1965.

El Excmo. y Rvdmo. señor Arzobispo de la Archidiócesis de Barcelona y el Ilmo. y Rvdmo. señor Obispo de Teruel, se han dignado conceder indulgencias en la forma acostumbrada.

ROGAD A DIOS EN CARIDAD POR EL ALMA DE

Don Sebastián Sitjar Veñy

Que falleció ayer, a la edad de 87 años, en Palma, habiendo recibido los Santos Sacramentos y la Bendición Apostólica.

E. P. D.

Sus afligidos: esposa Inés Cerdá; hijos Juan, María (HH. de la Caridad), Inés, Sebastián (funcionario municipal), Micaela y Francisco (escultor); hijos políticos María Esplugas, Sebastián Veñy (cabo 1.º Policía Armada) María Amorós, Juan Barceló (Policía Armada) y Eugenia Pasamont; hermana, herma...nos políticos, nietos y demás familia, al participar a sus amistades tan dolo...rosa pérdida, les ruegan le tengan presente en sus oraciones y se sirvan asistir al funeral, que tendrá lugar esta tarde, a las cinco, en la parroquial iglesia de La Soledad, por todo lo cual les quedarán sumamente agradecidos.

Casa mortuoria: Sureda, 8 (Palma). No se invita particularmente.

M.C.D. 2022

El pueblo belga comenzó a «descubrir» Mallorca hace poco más de un año

LA PUBLICIDAD QUE AHORA SE REALIZA ES ALGO FANTASTICO

Nos dice Mr. Raymond Van Baelen, corresponsal de una importante cadena de periódicos

Mr. Raymond Van Baelen, es un periodista belga corresponsal del «Het Handelsblad» y perteneciente a una importante cadena de cinco rotativos flamencos que se editan en Bruselas Amberes, Gante y otras importantes ciudades belgas. Mr. Van Baelen inició su carrera periodística permaneciendo cinco años como corresponsal de prensa en el entonces todavía Congo Belga Ahora ha venido a Mallorca con la intención de fijar aquí su residencia definitiva.

—¿Por qué? —le preguntamos en primer lugar.

—Porque en Mallorca se vive muy bien, y porque aquí me ligan una serie de negocios.

—¿Qué clase de negocios?

—Urbanizaciones. Una serie de realizaciones grandiosas de las que no le voy a hablar ahora, para que no se diga que aprovecho esta conversación para hacer publicidad.

—¿Piensa seguir actuando como periodista?

—Naturalmente. Actuaré como corresponsal en Mallorca de mi cadena, enviando periódicamente crónicas, noticias, reportajes...

—¿Sobre qué temas?

—Todos los que puedan tener

interés para nuestros lectores, pero especialmente los temas turísticos.

—¿Existe realmente un gran interés por Mallorca entre el pueblo belga?

—Es algo extraordinario. Desde hace muchos años Mallorca era lugar preferido de algunos compatriotas míos selectos y potentados. Pero hasta hace poco no había sido «descubierta» Mallorca por el pueblo belga

—¿Cuándo se ha efectuado este «descubrimiento»?

—Hace poco más de un año.

—¿Motivo?

—La intensa campaña de publicidad que numerosas entidades mallorquinas hacen a diario en nuestro país. Es algo fantástico.

—¿Por ejemplo?

—En todos los grandes cines se proyectan en los intermedios una serie de «cortos» en color sobre playas de Mallorca y las más importantes urbanizaciones de la Isla. Se han hecho grandes ediciones de música mallorquina que es interrumpida a intervalos con anuncios turísticos de Mallorca. Estos discos son radiados por nuestras emisoras de radio con mucha frecuencia y se distribuyen por todas partes.

—No está mal.

—A esto hay que añadir, claro está la publicidad que hacen los organismos oficiales como la «Oficina del Turismo de España» y los carteles que envía el «Fomento del Turismo de Mallorca», amén de las campañas de captación de las agencias de viajes.

Mr. Raymond Van Baelen habla perfectamente el español que aprendió en la Universidad cuando estudiaba la carrera de Ciencias Económicas y Consulares. Su presencia entre nosotros —a parte sus importantes actividades privadas— supone la presencia de Mallorca como noticia y reportaje y crónica en los periódicos flamencos de los que nuestro personaje será corresponsal perpetuo en la isla.

Un semental de 1.000 kilos de peso llegó a Palma en avión

Juan Bonet nos ha pintado este mono para ilustrar tan curiosa noticia, entre aeronáutica y ganadera. Hemos acudido a nuestro compañero, ya que desgraciadamente no hubo posibilidad de obtener la fotografía que nosotros esperábamos, y que sin duda alguna hubiese sido realmente «sensacional». Porque la verdad es esta: no todos los días llegan toros sementales de mil kilos a Palma, y mucho menos por avión.

El toro venía consignado a «Aerpons» para la ganadería de Priegola, en Pozuelo de Alarcón. El «bicho» fue primero transportado vía terrestre hasta Madrid, y de ahí voló a Palma con su tonelada favorable de peso, y dispuesto a contribuir a la mejora de nuestro censo ganadero local, lo que no es ciertamente ninguna tontería.

Alguien nos dijo en cierta ocasión: «Se sorprenderían ustedes si supiesen la cantidad de curiosas y extrañas mercancías que llegan a Palma por avión». Y nosotros dijimos que «sí, pero que ya no nos sorprende nada»... No todo tienen que ser estrellas de cine, famosos y famosas de toda clase, y turistas más o menos extravagantes. En Son San Juan —y esto lo sabe sobradamente nuestro compañero Coco Meneses— lo raro y lo inaudito han sentado plaza de cosa corriente. Lo de «todo es posible en Son San Juan» ha pasado ya a ser

un topicazo que no usan ni los más empedernidos gacetilleros. Pero esto no quita que no deje de ser una verdad como una torre.

O como un semental de mil kilos, como es el caso de hoy. Ni que decir tiene que el «recién llegado» causó sensación, pese a «venir de incógnito» y no estar dispuesto a hacer declaraciones a los periodistas, como ya es costumbre, aunque luego resulte que contestan a todo lo que se pregunta y a mucho más (perdón: reconocemos que nos hemos hecho un lío confundiendo ahora la noticia de la llegada de este semental de mil kilos con la de...)

Y eso es todo. Hasta la próxima, que bien puede ser la llegada por avión a Mallorca de un elefante.

esta página...

ESCRIBE **Antonio Pizá.**

FOTOGRAFIA **juanet**

Las Avenidas palmesanas -con la supresión de los andenes centrales- serán convertidas en grandes arterias

Se está elaborando el «Plan Arterial de Palma» con vistas al tráfico del futuro

Como es lógico, las calles palmesanas pertenecen a la jurisdicción municipal. Ahora bien, hace poco tuvimos ocasión de enterarnos de que existen los llamados Planes arteriales que otorgan facultades a Obras Públicas para su labor de coordinación del tráfico en cierto sentido, y que estos «Planes Arteriales» comprenden especialmente las vías de acceso al centro de las ciudades, enlaces con las distintas carreteras dentro del casco urbano, etc.

La medida afecta principalmente a las calles, avenidas y arterias de la periferia, como es fácil suponer. El objeto de todo «Plan Arterial» —en síntesis, y en términos vulgares— no es sino facilitar la afluencia y salida del tráfico a las ciudades, estableciendo un plan general de accesos a la ciudad y de enlace con las distintas carreteras.

Por lo que se refiere a Palma, por ejemplo, el problema sería estudiar el mejor modo de enlazar la carretera de Manacor con la de Sa Riera por la vía más corta —por ejemplo— o la de cualquiera de estas con la de Pollensa, etc. Con ello se pretende, naturalmente una más lógica solución de los agobiantes problemas de tráfico de cara al presente y al futuro; una mayor facilidad en las comunicaciones, y una descongestión del tráfico interno de la Ciudad.

Pues bien; en Palma se está elaborando el «Plan Arterial», que ya se inició con la llegada a Palma hace algún tiempo de una serie de técnicos enviados desde Madrid. Tenemos entendido que la Jefatura Provincial de Obras Públicas ha ultimado ya el «Plan Arterial», que solamente está pendiente de su aprobación por la Dirección General correspondiente.

Tal vez lo más espectacular de este Plan, sea la supresión de las calzadas o andenes de nuestras Avenidas, para la transformación de éstas en grandes arterias aptas para el intenso tráfico rodado. Con ello ¡qué duda cabe! Desaparecerá el pintoresquismo y la tradición de los típicos mercados sabatinos... y puede que también ciertas extensas zonas de aparcamiento y la posibilidad de un plácido y reposado discurrir por las amplias aceras centrales, auténticos paseos Pero todo ello a nuestro modo de entender quedará ampliamente compensado con las facilidades que se darán al tráfico... y este «sacrificio» es algo que poco a poco vienen sufriendo irremediablemente todas las grandes ciudades. En España fue precisamente Madrid el que «rompió el fuego» con la transformación de los «Bulevares» célebre por las polémicas que arrastró, aunque hoy ya están todos de acuerdo de admitir que fue una medida más que justificada.

Nos consta que ya se ha trazado el plano de lo que serán las nuevas Avenidas, plano que no hemos podido en modo alguno obtener —muy a pesar nuestro— porque ya hemos dicho que está pendiente de aprobación dentro del «Plan Arterial de Palma», que les auguramos será auténticamente sensacional. ¡Menos mal que la medida no afecta a, parecer al Paseo del Borne! Si así fuera «habría que oír» a los que ya hemos oído tantas veces expresarse sobre este particular.

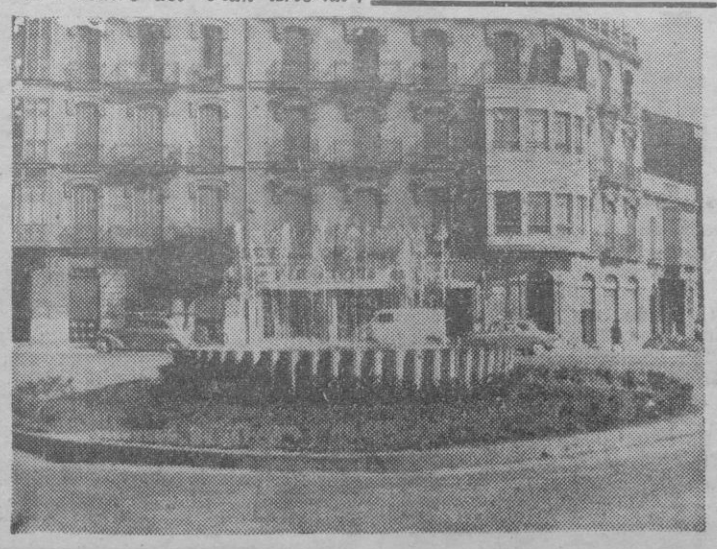

La Central Telefónica Automática de Ca'n Pastilla entrará en funcionamiento este verano

Otras importantes mejoras se están introduciendo en Mallorca para un mejor servicio

No es manca noticia, ciertamente, la de que este mismo verano entrará en funcionamiento el tan necesario, ansiado y esperado servicio telefónico automático de Ca'n Pastilla. Por estos días se está procediendo a las obras del edificio e instalaciones de la Central Telefónica Automática, en la que se trabaja a un ritmo esperanzadoramente acelerado.

La foto de «Juanet» recoge oportunamente el preciso momento en que es izado hasta el piso superior un pesado cuerpo de maquinaria para las instalaciones de la nueva Central. Los servicios de este centro telefónico cubrirán el sector de Ca'n Pastilla y Arenal —de tanta importancia turística, y en el que hasta el momento sólo algunos contadísimos grandes hoteles contaban con el servicio automático— y también afectará la mejora a la popular y extensa barriada de Coll d'en Rebassa, con lo que sobra decir la cantidad de personas y empresas afectadas actualmente por el problema y que habrán de salir beneficiadas con tan importantísima mejora.

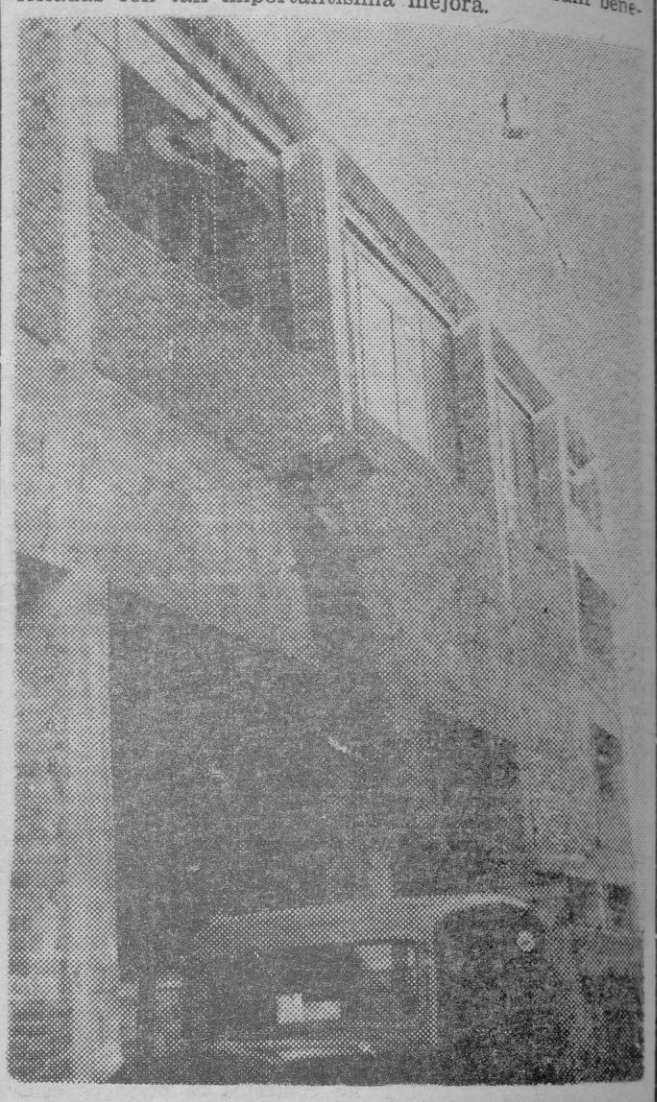

Según tenemos entendido, hasta el momento el servicio telefónico de estos amplios e importantes sectores depende, con todos los inconvenientes que ello supone de una centralita semiautomática. Por esto es de comprender que la mejora que anunciamos sea efectivamente una nada despreciable noticia.

Al mismo tiempo nos consta que se va a proceder a la instalación de las Centrales Automáticas de Inca e Ibiza en fecha no muy lejana Igualmente podemos decir que se está procediendo ya a la ampliación de la Central de El Terreno y que para fines de este año está prevista la creación de otra Central Automática en la Carretera de Manacor, para cubrir las necesidades de extensas barriadas de las afueras de la Ciudad.

En cuanto al ritmo de instalación de teléfonos, parece ser que el ritmo que actualmente se sigue alcanza en algunos sectores de la Ciudad, hasta los cien teléfonos nuevos diarios, y otros tantos teléfono supletorios. De todos modo, parece ser que el ritmo será incrementado cuando esté totalmente concluida la actual ampliación de la Central del Paseo del Generalísimo.

Como puede apreciarse no existe ni mucho menos falta de interés por parte de la Telefónica para atender el servicio aquí en Mallorca, donde por cierto el crecimiento de demandas de teléfonos y las peticiones de conferencias constituye un caudal abundante En muchas ocasiones no hemos tenido reparo alguno en criticar deficiencias cuando honradamente creíamos que debíamos hacerlo. Hoy nos complacemos en ofrecer a nuestros lectores estas noticias de futuras y actuales mejoras que no vamos a juzgar ahora si son todavía o no suficientes Nos limitamos a decir «ahí están», y misión cumplida.

NOTICIAS RESUMIDAS

1 *La magnífica obra editada este año por la Cámara de Comercio, titulada «Mallorca. Sur y Sureste» ha sido seleccionada entre las doce obras mejor editadas del año en toda España por el Instituto Nacional del Libro Español. Ahora la Comisión encargada de la selección tratará de elegir cuál de estas doce obras será merecedora del premio Medalla «Ibarra» concedido al mejor libro del año, desde el punto de vista editorial. En principio --nos complacemos en destacarlo-- es ya un gran honor figurar entre las doce obras seleccionadas, circunstancia que por primera vez concurre en una publicación mallorquina.*

2 En el Hotel «Cristina Palma» tuvo lugar una cena y fiesta de despedida en honor de los Congresistas nacionales y extranjeros de «Las Llaves de Oro», invitados como ya es sabido a conocer Mallorca tras su Congreso Internacional celebrado en Madrid. La velada estuvo animada por la orquesta del hotel y actuaron diversas atracciones. Los Congresistas de «Las Llaves de Oro» se llevan una gratísima impresión de esta su visita a Mallorca.

3 *Mensualmente «IBERIA» organizará un simpático sorteo entre los taxistas palmesanos que lleven en su taxi una de las calcomanías de la Compañía. El premio consistirá en un viaje a elegir dentro de España. Efectuado ya el sorteo correspondiente a los meses de enero y febrero, han sido premiados los taxistas Juan Beltrán Gelabert y Bartolomé Roig, conductores respectivamente de los taxis números 65 y 69.*

4 La compañía belga de aviación «SABENA» ha elaborado ya su plan mundial de vuelos para el verano de este año de 1965. Uno de los incrementos más grandes corresponde a Mallorca con una frecuencia de siete vuelos semanales (Pool Iberia/Sabena).

5 *Según tenemos entendido el gran Cristóbal Serra -- persona de rara bondad, inteligencia y excepcional cultura-- está a punto de entregar a imprenta una nueva obra suya que será mucho más sensacional aún que su famoso «Péndulo»: la obra en cuestión llevará el título «Viajes a Cotiledónea» y será un libro de viajes fantástico al modo surrealista.*

ELIJA SU COLCHON TENEMOS TODAS LAS MARCAS Y CALIDADES
LANA
FLEX
Zeus
VIPLAN
pOlitan
RIVO ICOA
Casa
vaysán
miguel rossellò
PEDRO ALCANTARA PEÑA, 44 · TEL. 11508

M.C.D. 2022

DEPORTES

Ante el CONSTANCIA - MALLORCA

César pronostica empate

★ La alineación depende del estado de Achuri y de Aramendi
★ El Constancia se encuentra en su mejor momento en la Liga actual
★ Será un partido de nervios, emoción y suspense

Ayer tarde, a las 4.30, el Mallorca celebró sesión de entrenamiento. Intervinieron en la misma los jugadores convocados para concentrarse en Formentor. Antes de la sesión de trabajo, charlamos con César.

—¿Quiénes van a la concentración?

—Vicente, Galán, Doro, Bonao, Juan, Amorós, Achuri, Amador, Murda, Sampedro, Sánchez, Aramendi, Peñalver y Bergara.

—¿Quiénes son baja, en estos momentos?

—Forteza, Moreno y Boy.

(En aquel momento hizo acto de presencia Boy, que se va recuperando de la lesión sufrida ante el Atlético de Ceuta. Nos dice que comenzaba a andar, aunque con precauciones, y que confiaba en un restablecimiento más pronto de lo previsto).

—¿Equipo probable?, preguntamos a César.

—Todo depende de dos jugadores. Achuri y Aramendi, los cuales vienen a Formentor, pero no están completamente restablecidos. Confío lo estén de hoy al domingo.

—¿Y Doro?

—Le veo bien.

—¿Qué significa este partido para el Mallorca?

—Seguir aspirando al título de campeón del grupo.

—Usted no conoce al Constancia. Sin embargo, ¿qué opinión tiene del mismo?

—Una opinión buena. Desde que llegué a Palma, he observado, por las referencias que tengo, una recuperación del equipo, habiéndolo demostrado en los últimos resultados, y de manera especial tras su victoria en Algeciras, sumando dos puntos de gran importancia para el equipo de Inca.

—¿Qué teme más?: el adversario, el campo, el ambiente...

—Al adversario porqué, repito, está en su mejor momento en la Liga. Lo demás, nada.

—¿Se sentiría satisfecho con un empate?

—Sí. Además, creo que es el punto que nos hace falta de cara al ascenso. Siempre salimos a ganar, esto no importa ni decirlo. Pero un empate, teniendo en cuenta las dificultades que siempre entraña un partido de mucha rivalidad, me dejaría muy satisfecho.

—¿Cree que este partido lo ganará el que marque primero?

—No. Serán 90 minutos de muchos nervios, emoción y suspense.

—¿Qué consejo dará a sus jugadores, antes de salir al campo?

—Qué sólo se preocupen de jugar al fútbol. Que luchen.

—¿Sigue siendo la lucha y el

(Continúa en la pág. siguiente)

ARAMENDI

En la lista de concentrados en Formentor hay tres novedades: Achuri Aramendi y Peñalver. Se muestran recuperados de sus lesiones. Uno de los que parece seguro es Aramendi que ayer se mostró en perfectas condiciones, en el entrenamiento

Deseo que se batan los records de deportividad y buenos modales

El presidente del Constancia nos habla del partido

FERRARI

el presidente del Constancia, espera batir todos los «récords» en «Es Cos».

INCA. (De nuestro corresponsal informativo «Juan M.ª Palma»). -- En la secretaría del club constante se viven las jornadas más atareadas, tal vez, de su historia. Son incontables los pedidos de entradas y localidades de toda índole, que van llegando y siendo atendidas. El presidente —capitán en su torre de mando— está trabajando y colaborando con el tesorero y otros directivos, al objeto de canalizar las numerosas peticiones.

Solicitamos unas palabras y, previa diminuta espera, bajamos al Bar Llabrés para tomar café. Y somos atendidos con la proverbial amabilidad del señor Ferrari. El diálogo comienza con estas palabras del presidente:

—Has tenido más suerte que los propios jugadores. Casi no me ha sido posible hablar con ellos ni con el entrenador, aunque con el viaje a Algeciras, tuve tiempo de decir todo cuanto debía decirse, para contento de todos.

(Continúa en la pág. siguiente)

¡HOY INAUGURAMOS!

A partir del lunes, a su servicio en

....

?

166.400 pesetas importan los premios de la XV Vuelta Ciclista a Mallorca

En las tres etapas se cubrirán cerca de 700 kilómetros de muy duro recorrido

Tomarán la salida de 40 a 50 corredores

La Federación Balear de Ciclismo está trabajando a marchas forzadas, para con antelación suficiente a las fechas señaladas para la celebración de la Vuelta Ciclista a Mallorca, tenerlo todo a punto. Esta clase de organizaciones llevan su trabajo y aún cuando un nutrido grupo de aficionados colaboran en los mismos aún no son suficientes en especial para dar solución a la parte económica que alcanzará al medio millón de pesetas, pues al importe de los premios hay que añadir los gastos de desplazamiento y manutención de los corredores y de sus técnicos y cuidadores, por espacio de cinco días, así como los gastos propios de organización.

FECHAS Y EQUIPOS

Las fechas que se han señalado a la Vuelta a Mallorca en el calendario de la Federación Española de Ciclismo, son las comprendidas entre los días 23 al 25 del próximo mes de abril o sea que la carrera se iniciará en viernes para terminar en domingo.

La prueba se hace por invitación y de momento se ha formulado a cuatro equipos siendo susceptible de ser aumentada la inscripción en un equipo más Como quiera que los equipos son de 10 corredores, la participación será entre 40 y 50 corredores.

Los equipos que se han invitado y han aceptado son: «Kas», «Ferrys» y «Montjuich-Tedi» además de un cuarto equipo a base de mallorquines.

LAS ETAPAS

Las tres etapas, por los recorridos que insertamos a continuación, son duras, muy duras pero también hay que tener en cuenta que el premio del vencedor absoluto asciende a 30.000 pesetas, premio muy estimable si se tiene en cuenta que se trata de una carrera de tres días de duración. En total los participantes cubrirán cerca de 700 kms y las etapas son las siguientes:

PRIMERA ETAPA — Palma, Playa de Palma, El Arenal, Lluchmayor Campos del Puerto, Felanitx, Manacor, Porto Cristo Son Servera, Capdepera, Artá, San Lorenzo, Manacor, Villafranca Montuiri, Algaida, Palma, Puigpuñent, Galilea, Capdellá, Playas de Paguera Palma Nova, Palma con meta frente al Hotel Jaime I.

SEGUNDA ETAPA. — Palma, Andraitx, Estallenchs, Bañalbufar, Valldemosa, Deyá, Sóller, Puig Mayor, Lluch, Pollensa Puerto Pollensa Alcudia, La Puebla, Muro, Inca, Binisalem, Consell, Santa María, Palma, Playa de Palma y El Arenal, con meta frente al Hotel San Diego.

TERCERA ETAPA. — El Arenal, Lluchmayor, Algaida, Palma con meta en el recinto del Hipódromo de Son Pardo. Tras una neutralización, disputa de un segundo sector consistente en dar 100 vueltas a la pista, con bonificaciones para los corredores que pasen en primer lugar por la meta, en las vueltas pares.

PREMIOS

El total de premios que se disputarán importan la cantidad de 166.400 pesetas, aparte de las primas que puedan ser establecidas, tanto en el recorrido por carretera, como en el sector cara al público en el Hipódromo de Son Pardo.

Los premios se hallan distribuídos de la siguiente forma:

Clasificación General: 106.400 pesetas

Premio de la Montaña: 11.500 ptas.

Renta de líder: 2.000 ptas.

Premios por etapas: 10.500 ptas.

Metas volantes: 6.000 ptas.

Clasificación por equipos: 27.000 ptas.

Premio combatividad: 1.500 ptas.

Premio desgracia: 1.500 ptas.

* * *

Como ya hemos señalado la cuantía de los premios es de importancia. La inscripción hace suponer que será interesante, pues a la misma concurrirán los más destacados ases nacionales y la organización al estar en manos de la Federación será cuidada al máximo.

En próximas ediciones seguiremos informando. Por hoy es todo.

N. BRONDO

Gotemburgo-Baleares de boxeo

Los púgiles de uno de los mejores clubs de Europa, vendrán a pasar unas vacaciones en Mallorca

Uno de los más importantes clubs de boxeo de Europa desplazará a Palma de Mallorca a quince púgiles, a los que tendremos ocasión de admirar en el transcurso de una velada —o quizá mas de una— que oportunamente se anunciará.

Se trata del Hisingen Boxningsklobb de Gotemburgo. Su presidente, el señor Lars Bernardson que se encuentra pasando unos días de vacaciones en el Hotel Acapulco, nos dió la noticia; acompañándonos en la entrevista el súbdito sueco Ola Lindquist, auténtico «embajador» de su país en Mallorca. Baste decir que habla incluso nuestra lengua vernacula.

Los señores Bernardson y Ola nos dijeron que el Club sólo prepara a los púgiles amateurs. Aunque luego muchos de ellos se convierten en figuras destacadas del profesionalismo. En Suecia hay boxeadores aficionados de gran categoría, que no quieren pasar al otro campo. Entre sus figuras —que veremos en Palma— destacan Hans Thomson, campeón nacional de los semipesados y Håkan Ernebon, campeón del peso ligero.

—¿Cuántos boxeadores se preparan en su Club?

—Más de un centenar.

(Continúa en la pág. siguiente)

BALONCESTO

Hoy se inicia un Torneo femenino, con equipos de Palma, Barcelona y Valencia

TODOS ELLOS PERTENECIENTES AL COLEGIO DEL SGDO. CORAZON

Esta mañana, dará comienzo en la pista del Colegio del Sagrado Corazon de Son Espanolet, lo que promete ser interesante Torneo femenino, en el que participaran los equipos del citados Colegio de Palma, el de Godella de Valencia y los de Sarria y Diputación, de Barcelona, encuadrados todos ellos en la categoría de escolares mayores.

El Torneo se disputará por el sistema de todos contra todos a una sola vuelta y los mismos tendrán lugar hoy, mañana domingo y lunes, en la citada pista teniendo el carácter de amistoso y formando parte de los que se celebran anualmente en las distintas ciudades mencionadas anteriormente, habiéndole correspondido a Palma en esta ocasión ser el lugar de celebración de esta competición.

Las referencias de estos equipos que han de visitarnos son excelentes y por tanto será un buen aliciente ver en acción a estos conjuntos de Barcelona y Valencia, así como al de Palma que ha logrado igualmente un bien acoplado conjunto, por lo que no es de extrañar auguremos una serie de encuentros de indudable interés.

PARTIDOS Y ARBITROS PARA MAÑANA

LIGA II DIVISION GRUPO XIII

A las 12,15.— Hoac-Hispania; Sres. Mercant I y Mercant II. — Quintana y Roca.

A las 11.— Hispanidad-J. Mariana; Sres. Bennasar.— Martínez y Robles.

A las 10.45.— Palma-Perlas; Sres. Mercant I y Mercant II. — Quirtana y Roca.

JUVENILES

A las 9,30. — Patronato-Hoac; Sres. Bennasar.— Martínez y Robles.

A las 10,30.— La Salle-Perlas; Sres. Payeras.— Marquez.

A las 12,30.— Molinar-Carmelitana; Sres Arrondo.— Coll y Marquez.

A las 9.— Palma-Hispania; Sres. Payeras.— Quintana y Gelabert.

A las 10,30. — Hispanidad-J Mariana; Sres. Arrondo.— Coll

ADELANTANDO AL RESTO DE EUROPA

ANGLO 25"

presenta el TELEVISOR DE

UHF

CASA BUADES

ANTONIO BUADES FERRER S.A.

AVA POSSELLO 82 • PL. PIO XII - AV. JAIME III

VIVES MUEBLES METALICOS

VIVES

Despachos y oficinas

Extenso surtido. Acabado perfecto.

Precios sin competencia.

Font y Monteros 56 58 ◆ Telf 15072

desde mi ATALAYA por RAT

¡¡QUE BARBARIDAD!!

Un despacho de Roma firmado por la agencia «Alfil», dice lo siguiente: «El Secretario del Juventus de Turín, ex internacional, Boniperti, ha manifestado que su club ha ofrecido al Bemfica de Lisboa, la cantidad de cuatrocientos millones de liras (45 millones de pesetas) por el jugador Eusebio».

Esta es la noticia que publica «Marca», con caracteres destacados, pero a una sola columna y perdida al fondo de su página tercera. Comprendemos perfectamente que no se de a la noticia más vuelos de los que ya tiene de por sí, porque la verdad es que consideramos la oferta como una auténtica barbaridad.

Parece que en Italia siguen todavía afectados por la enfermedad esa de los fichajes que trajo de cabeza a más de una federación europea en el grupo de las cuales estaba también la española, hasta que aparecieron aquellas disposiciones que evitaron el que se produjera la ruina económica de los clubs en su mayoría, ya que para que uno sólo se salvara era preciso que la desgracia se cerniera sobre todos los demás.

Seguramente que en esta carrera para la contratación de los servicios de Eusebio, algún equipo español no hubiese estado ausente, pero el «servofreno» a que están sometidos desde hace algunas temporadas les impide las locuras y a la hora de la verdad los quebrantos deportivos no suelen ser tan grandes. De momento consideramos que ningún éxito deportivo que pudiera conseguirse mediante el concurso de un jugador como Eusebio vale la impresionante suma de 45.000.000 de pesetas que es lo que está dispuesto a gastarse la Juventus.

A la vista de tales fichajes uno comprende que un entrenador triunfe y pueda seguir considerándose como el mejor del Mundo Pero nosotros no diríamos que sea el mejor por aquello de que su equipo triunfe, nosotros más bien felicitamos al entrenador por la cantidad de fósforo, que en algunos momentos se verá obligado a gastar, para conseguir que las directivas «que él maneja» sean capaces de hacerle caso hasta el extremo de admitir el pago de 45.000.000 de pesetas por un jugador. Porque hasta es posible que quienes desean realizar la operación, consideren que es un gran negocio y tal vez después de muchos cabildeos, lleguen a la conclusión de que les resulta barato Y don H.H tendrá que hacer algo ahora . No podrá admitir que un Juventus tenga jugadores de este precio, habrá que superarles en el Inter.

Pero la cifra nos parece exagerada, no por el hecho de que sean 45 millones de pesetas a un solo jugador, sino porque a fin de cuentas este jugador necesita otros diez que le acompañen, que lógicamente exigirán un rendimiento muchos millones de veces superior al que ellos hayan de ofrecer.

Total que entre directivos y aficionados milaneses habrán de exprimirse los bolsillos para pagar todo este gasto y no tendría nada de particular que unos cuantos Eusebios pudieran provocar la ruina de todo el fútbol italiano.

De momento, por lo que se ve, a los directivos del fútbol italiano ni a su federación les ha llegado el momento de las restricciones. Pero no creemos que esto puede tardar. De todas formas esperemos.

45 millones de pesetas, 400 millones de liras ¡Vaya orquesta con cuerda! ¡Qué barbaridad!

¿Se retirará el Manacor de la competición?

Nos llamaron anoche por teléfono desde Manacor para darnos cuenta de que la directiva estaba reunida para tratar asuntos de trascendental importancia relacionados con las sanciones impuestas al Club a consecuencia del encuentro disputado el domingo anterior en Na Capellera.

El clima que se respira en esta reunión es el de que el C. D. Manacor se retire de la competición —nos dijo nuestro informador— y la creencia general es de que el acuerdo que se adoptará será este precisamente

Es importante la noticia aunque desearíamos que no se llegara a concretar en este sentido. Quisiéramos mas bien que se tratara de un rumor y que a la hora de la verdad se desistiera de esta retirada ya que el Manacor de siempre ha sido aparte un equipo muy interesante, uno de los pocos que han trabajado en todo tiempo en pro del fútbol balear.

COLA MAT

Perfecto acabado

M.C.D. 2022

Partidos para mañana

II DIVISION

Constancia — Mallorca
a las 16,30. Inca.

III DIVISION

At. Baleares — At. Ciudadela
a las 11. Estadio Balear.
Ibiza — Poblense
a las 16. Ibiza.
Mahón — Soledad
a las 16. Mahón.
Alayor — Menorca
a las 16. Alayor.

FASE FINAL

AFICIONADOS

Constancia — Llosetense
a las 10,45. Inca
Mallorca — Sta. Catalina
a las 10,30. Luis Sitjar.

CAMPEONATO

2.ª REGIONAL

Andraitx — San Javier
a las 16. Andraitx.
Consell — San Marcos
a las 11 Consell.
Montuiri — Alcudia
a las 10,45. Montuiri.

ADHERIDOS

Bellavista — U.D. 501
a las 11,30. La Salle.
Quetama — Rápid
a las 12. Antoniana.
Juventud — Molinar
a las 10.30. La Vileta.

PRIMAVERA JUVENIL

San Javier — San Feline
a las 9. Estadio Balear.
Patronato — At. Vivero
a las 8,30. Son Malferit.
Sta. Eulalia — Antoniana
a las 10,15. Antoniana.
At. Fornalutx — Soledad
a las 16. Sóller.
Poblense — San Alfonso
a las 11. La Puebla.
San Marcos — Binisalem
a las 10,45. Sineu.
Constancia — Murense
a las 14,45. Inca.
Llosetense — Alaró
a las 10. Lloseta.
Felipense — Montuiri
a las 16,30. Porreras.
Hispanidad — Son Servera
a las 16. Petra.
La Salle M. — Manacorense
a las 16,15. Manacor.
Artá — La Cierva
a las 16. Artá.

CAMPEONATO

INFANTIL

Luis Sitjar — San Alonso
a las 9.15. Luis Sitjar
San Francisco — Aguilas
a las 8. Antoniana.
Sta. Eulalia — Sallista
a las 9. Antoniana.
Ophiusa — San Javier
a las 8,15. La Salle.
Patronato — La Salle P.
a las 11,05. Son Malferit.
Soledad — Antoniana
a las 10. Son Malferit.

BOXEO

(Viene de la pág. anterior)

—¿Están bien dirigidos?

—Baste decir que el preparador es Nils Blomberg, que ha dirigido al que fué campeón de Europa y del Mundo, Ingemar Johansson.

—¿Cuándo vendrán a Mallorca?

—El presente mes.

—¿Número de púgiles?

—Quince.

—¿Motivo fundamental de este viaje.

—Obsequiar a los mejores miembros del Club con unas vacaciones en esta encantadora isla. Y aprovechar la ocasión para montar una gran velada internacional. Un encuentro Goteburgo-Baleares.

* * *

Doble noticia, pues. Por una parte, el hecho de que el presidente de un club de boxeo de Suecia elija Mallorca para ofrecer «las mejores vacaciones» a su equipo. Después, la posibilidad de una gran velada internacional. Sabemos también que ya ha sido ofrecido el montaje de la velada al conocido promotor Hans Hasse. Es una garantía.

Todavía no podemos asegurar —es prematuro— donde se desarrollarán los combates.

RIPOLL

Juanas, única duda en el «At. Baleares»

Para el encuentro de mañana frente al «Atlético de Ciudadela»

Se ha concedido la baja a Monserrat y Galmés

Ya es sabido que el partido entre el atlético palmesano y el atlético ciudadelano, se va a jugar por la mañana, al objeto de no coincidir con el encuentro que se juega por la tarde en «Es Cos».

Ayer tarde coincidimos con Gabriel Suñer, el entrenador de los blanquiazules y al preguntarle qué novedades había en el equipo, nos dijo:

—Juanas no termina de estar del todo bien. Siente molestias en una pierna. Este jugador es la única duda que tengo para el partido del domingo frente al Atlético de Ciudadela.

—¿Quiénes jugarán el domingo?

—Caso de no poderse alinear Juanas, será el mismo equipo que ganó en Manacor. Si puedo contar con Juanas los cambios pueden afectar a Manolo o Gost, la cosa on está decidida.

Estas fueron las novedades que nos dió el «míster» blanquiazul. Como puede verse son pocas. Por nuestra parte, creemos, de acuerdo con lo que nos dijera Gabriel Suñer, que la alineación más probable será:

Pampols; Cladera, Uria, Chicote; Fiol, Candelas; Juanas (o Gost). Salom, Landa, Manolo (o Gost) y Sebas.

El partido dará comienzo a las once.

* * *

También llega hasta nosotros la noticia de que la Junta Directiva ha decidido conceder la baja, previo acuerdo con los jugadores a Monserrat y Galmés, como también se concedió la misma a Bordoy y Mahugo.

Opinión de César

(Viene de la página anterior)

ardor, la principal arma del equipo?

—Por ahora, sí.

—¿Qué necesita su delantera para ser más realizadora?: más suerte, más clase, menos defensa contraria...

—Las tres cosas.

—¿Prefiere jugar mal y ganar o a la inversa? ¿Sigue interesando únicamente el resultado, en la Liga actual?

—Lo importante, a estas alturas es puntuar.

—Teniendo en cuenta la situación actual de los dos equipos que van a enfrentarse. Si usted fuera un mallorquín que desea lo más conveniente para el fútbol isleño, ¿qué resultado desearía?

—Un empate. Beneficiaría a los dos equipos.

—¿Pronóstico sincero de César Rodríguez, entrenador del Mallorca?

—Sincero... sincero... ¡un empate!

Mañana sabremos si el pronóstico es acertado.

Lorenzo RIPOLL

Opinión de Ferrari

(Viene de la pág. anterior)

—Pero hemos de hablar del próximo encuentro. ¿No le parece?

—Para no desentonar, conviene hacerlo. Pero la verdad es que, hasta que entré en la directiva, no pude imaginarme que un encuentro de fútbol pudiera despertar tanto interés y tantas polémicas.

—¿Te has enterado de los rumores...?

—Dejemos eso —nos interrumpe el presidente—. A veces debemos hacer caso de los comentarios ralejeros. Pero cuando estos comentarios rozan la moral y la seriedad de ambas juntas directivas o de los propios jugadores, debe hacerse el sordo y dejar que los hechos convenzan a las personas fáciles a admitir tantos disparates.

—¿Qué es lo que más sientes en estos momentos?

—En primer lugar, el no haber podido inaugurar el campo nuevo. Se lo merecían los aficionados isleños, de uno u otro bando.

—¿Te sabe mal jugar en el viejo campo «Es Cos?

—Se trata de otra cosa. En el fondo, atándonos al ambiente romántico de las cosas, resulta altamente significativo que el viejo campo sea escenario de otro importante choque entre los dos grandes rivales. Parece que el destino ha querido que se cerraran las puertas cuando las aficiones de la isla hayan presenciado este gran partido. El campo viejo, repito, debía tener este broche de oro, y después de la próxima temporada, si el Mallorca asciende y el Constancia se mantiene en segunda división, que cada equipo comience su nueva etapa con nuevos bríos y nuevas ilusiones.

—¿Está salvado el Constancia?

—Sin querer hacer frases y en plan sincero, te digo que creo firmemente que el equipo está salvado. Además, como ya te dije, creo que si el triunfo se produce el domingo, podremos cobrar nueva moral y más fuerza para eludir, incluso, la promoción.

—¿Qué equipo saldrá el domingo?

—Lo ignoro, y esta no es una postura defensiva. Ya te dije antes que no tuve tiempo de hablar en serio, con el entrenador. Solamente existe la duda de Cándido que se lesionó el pasado domingo. Siento que este jugador no esté en condiciones de jugar; pero estoy seguro de que toda la plantilla arde en deseos de salir y por tanto, espero que cualquiera que sea la combinación que presente el míster, hemos de conseguir el triunfo.

—¿Alguna prima especial?

—Supongo que sí, porque aparte de lo que haga la junta directiva, se han abierto listas en distintas «Peñas» y bares.

—¿Dato más importante a destacar?

—Que el domingo se batirán, seguramente, todos los récords del campo. Yo deseo que, además, queden batidos los demás, referentes a buen fútbol, deportividad y buenos modales. Los nervios y las posturas ofensivas, no conducen a nada bueno.

El café llegó a su término. El trabajo seguía exigiendo la presencia del señor Ferrari. Un apretón de manos y nos despedimos. El ambiente se ha caldeado en la calle y en el seno de la directiva.

Hoy, la etapa «Reina» de la Vuelta Ciclista a Levante

PESE A LOS FUERTES ATAQUES CONTRA PEREZ FRANCES, ESTE SE MANTIENE LIDER

La quinta etapa, ganada por Gabica, seguido de Alomar

Gandía, 5. (Por teléfono, Del enviado especial de Pyresa, Porriño).— En vísperas de la etapa reina de la XXIV Vuelta Ciclista a Levante, ha habido batalla final de la jornada, pues si media etapa fue de auténtico paseo, en la otra mitad, ayudados por el viento que entonces llevaron a su favor, los corredores «volaron» en dirección a Gandía, que era meta final del día.

La Vuelta a Levante había salido de Castellón a las nueve y media de la mañana, emprendiendo regreso a sus lares, Valencia. Pero hoy no se atravesó la ciudad por sus arterías principales, sino que se dió un rodeo, una circunvalación. Hasta entonces, 65 kilómetros de carrera, todo había marchado en calma, de paseo, pues una escapada de salida del corredor del equipo Inuri, Bilbao, fue muy pronto anulada.

El «tomate» comenzó cuando los coredores tuvieron el viento a su favor, que aprovecharon unos, mientras otros lo desdeñaron. Y fueron estos Bahamontes y sus hombres, el «Aguila» con sus «aguiluchos», ya que en el pelotón último, que llegó con más de 16 minutos de retraso a Gandía respecto al vencedor —el vizcaino Gabica— se hallaban corredores de reconocida clase y experiencia internacionales: Mastrotto, Sivilotti, Colmenarejo, Ginés García, entre otros, aparte, claro, de Bahamontes.

¿Qué había sucedido? Un accidente de carrera de Sivilotti, que Bahamontes «explotó» intencionadamente para hacer el ridículo él y los compañeros a quienes arrastró. Resulta que Sivilotti había roto los radios de su máquina, habiéndose quedado para ayudarle Angel Gómez. Pero los dos solos no cazaban. ¿Qué se le ocurrió a Bahamontes? Pues nada menos que quedarse él con Mastrotto, Ginés García y Colmenarejo. Los cinco, más dos rezagados —Lisarde y Espinosa— formaron el pelotón de los torpes, que entró con 16 minutos y 8 segundos de retraso en Gandía.

Bahamontes dijo sonriendo que «lo suyo había sido un gesto deportivo y de compañerismo». Lo peregrino del caso es que Sivilotti no marchaba, quería abandonar. Hubo un momento en que Angel Gómez miró atrás y vio solo, retrasado, a Sivilotti. «Eh, jefe —exclamó—, hemos vuelto a perder a Sivilotti» y Bahamontes dio orden de esperar. Todo esto, naturalmente, en plena batalla. Y los que fueron 3 minutos pasaron a ser seis, más tarde 10, para terminar en 16 y pico que ridiculizan una táctica y una absurda decisión, pues se han sacrificado hombres que como Mastrotto García, el propio Bahamontes, iban clasificado en mitad de la general, mientras que la «operación de salvamento» no ha dado resultado, pues Sivilotti se ha convertido en «linterna roja». Colmenarejo baja al penúltimo puesto de la general. Mastrotto, Bahamontes y Ginés García, al 47, 48 y 49 respectivamente.

La carrera estaba rota a 60 kilómetros de la llegada. Fue en el ligero desnivel de Venta Cabrera donde se inició la batalla. En el primer grupo, en el gran pelotón, había 33 corredores que luego perderían uno —Mendiburu— por rotura de radios y avería en el sillín; luego debía otro grupo de 10, a saber: Gabinell, Puchades, Basegaña, Cifre, Belmonte, Quesada, Hortelano, Antonio Blanco Bachelote, y Julio Jiménez; marcharon luego cuatro «Ferrys», Rogelio Herrández, Mendiburu, Esteban Martínez y Castelló, y, por último, el grupo del genial Bahamontes.

Los 50 kilómetros finales se hicieron a más de 40 por hora reduciendo retraso, que en Valencia era de 45 minutos, en Gandía sólo fue de 5.

—Del primer pelotón escapó a la entrada de la bella ciudad del Mediterráneo, Gabica, quien batió con holgura al pelotón (un segundo, según los jueces). El segundo puesto lo disputaron en un emocionante sprint Alomar, Momeñe, y Pérez Francés, seguido, tercero y cuarto por este orden. Luego, en el mismo tiempo de Alomar (4 horas, 22 minutos 02 segundos) se clasificaron los 28 restantes corredores del pelotón puntero.

A 2 minutos 50 segundos entró el grupo de Julio Jiménez.

A 7 minutos 22 segundos los cuatro «Ferrys», con Mendiburu sobre una máquina sin sillín.

A 16 m. y 8 s. Bahamontes y sus gregarios, además de Lisarde y Espinosa.

Esta ha sido la jornada de hoy, en vísperas de la llamada etapa reina. Con la excepción de Bahamontes y de los «Inuri» arrastrados por el «Aguila» la situación de los restantes corredores no ha variado.

Hoy hemos visto mucho mejor a elemento que van entrando en forma. Me refiero especialmente al vencedor, Gabica, pero también han mejorado Momeñe, Sagarduy y Vélez, mientras que Elorza y Aurelio González —los más fuertes del equipo vasco de Langarica— mantienen en alto sus probabilidades, que sabrán explotar a cualquier fallo, error, avería o desfallecimiento del líder. Pero este, Pérez Francés, continúa «intacto». Esta es, precisamente la impresión de uno de sus mejores gregarios: Ramón Mendiburu.

¿Qué pasará, pues, en la etapa reina de mañana sábado? Hay tres puertos en ella: La Ollería, de primera categoría, a 67 kilómetros de carrera; Serra Grossa, de segunda categoría a los 81 kilómetros, y Llosa, de segunda categoría, a 95. Pero de la cima de este último coll a la llegada en Liria, quedan 116 kilómetros. Muchos kilómetros para que se produzcan reagrupamientos o incluso el reagrupamiento general, si es que no hay grandes diferencias en la cima del citado coll.

Si como hasta ahora al líder le responde su equipo, no debe temer nada. Incluso una importante avería mecánica. Y sin ella y sin ningún accidente, también es capaz de ganar solo, sin ayuda de nadie.

EDUCACION Y DESCANSO

CAMPEONATO DE AJEDREZ

Próximamente se celebrará en esta Provincia el Campeonato Provincial de Ajedrez, para Grupos de Empresa y Agrupaciones Deportivas, y Hermandades. En la Secretaría Provincial de la Obra, se efectuará la inscripción de aquellos equipos que deseen participar en el mismo.

El Equipo Campeón Provincial, participará posteriormente en el Campeonato Nacional que tendrá lugar en la última semana del mes de Abril en Madrid, asistiendo por lo tanto a los V Juegos Deportivos Sindicales, juntamente con otros equipos deportivos, a la magna demostración que tendrá lugar en la Capital de España el día 1º de Mayo.

HIPICAS

Mañana, la novena reunión de invierno

En las tres primeras carreras pueden menudear las sorpresas

Los no destacados de la temporada empiezan a recobrarse

Comentamos las tres primeras carreras del programa de mañana que se desarrollará sobre la distancia inicial de 2.300 m.

PRIMERA CARRERA

En la primera carrera, doce inscritos. En el destacadísimo grupo de cabeza forman: Cara Pálida, que perdió su oportunidad en la segunda vuelta viéndose en cabeza; Abel, que se mantiene mil y pico de metros y se desfonda; Generosa, desconcertante ya que tiene carreras y entrenos que, de repetirlos, la convertirían en favorita absoluta y Hurón, verdadera revelación de etse grupo que y amarró 44'-2 después de un progreso continuado que tiene que seguir. A 20 m.: Gallarda, que el pasado domingo luchó con Hurón y no pudo con él sin abandonarlo. A 100 m.: Harmonisley, que llegó con el grupo pero ya desbordada por otros y que podría optar marcando 1'39" y Felio que no tuvo su día pero del que hay que esperar una mejora. A 120 m.: Horse Wilkes II que pudo vencer el domingo y se desmontó en mal momento, debiendo contar con él para mañana; Esterel II que batió su marca hace dos semanas y llegó con el grupo después de una indecisa primera vuelta y Urano que tiene medias de 1'34" pero que lleva tiempo sin destacarse. A 140 m.: Fedora, dió señales de vida en la primera vuelta. A 180 metros: Bive, en excelente forma pero muy handicapado.

SEGUNDA CARRERA

En la segunda carrera, doce inscritos. Sola en cabeza, Gacela d'Or, fácil vencedora el domingo pasado marchando a 1'40". Esta marca le permite optar pero para asegurar tendría que rebajarla ya que, siempre en plan teórico, podría ser alcanzada por la totalidad de los participantes sin batir ésta su record. A 40 m.: Gabina, con la que habremos de contar por su colocación; Centauro, tiene armas y su handicap es, siempre, su irregularidad; A 60 m.: Bohabad, otro favorito sobre el papel pero con dos decepcionantes carreras por delante; Fandanguillo, bien en la primera vuelta y desfondado a media carrera; Huli, otro de los favoritos, con la mejor media kilométrica reciente del grupo pero estancado en las últimas reuniones, Audaz, rápido y a veces falto de fondo, llega en plan de incógnita y Juti, veterano, con algunos destellos de su clase que le permiten aspirar a algo. A 80 m.: Emperador, dos excelentes carreras por delante y un handicap que puede ser decisivo y Trapisona, aguantó más el pasado domingo pero volvió a ceder al final. A 100 m.: Botafogo, en todo caso se le exige una media cercana a su record pero ha sido peligroso cada domingo y Aguvera M. C. bien colocada pero en forma deficiente.

TERCERA CARRERA

Tercera carrera, doce inscritos. En cabeza: Reina Rubí, en buena forma y más oportunidades que el pasado domingo; Casualidad, va progresando lentamente y puede dar batalla más de dos vueltas; Briançón, uno de los favoritos de repetir su carrera del pasado domingo. A 20 m.: Fil d'Or, su fuerte remate puede hacer que se deje sentir al final; Zoroastro, bien colocado pero con unas actuaciones decepcionantes; Botón d'Or, empieza a ser peligroso; Dent d'Or, estirado pero en excelente forma y mejor colocado que el pasado domingo; Sertorio, que marcando su 1'33" puede dejarse sentir mejor que en la anterior carrera. A 40 m.: Falucho, tendría que marcar 1'32" de marchar regularmente los que le preceden y hay que tener en cuenta la fuerza de sus arrancadas del pasado domingo. A 60 m.: Ursus, continúa en baja forma. A 80 m.: Victorino, que siempre llega con el grupo y el domingo se clasificó.

CENTAURO

MALLORCA-SANTA CATALINA

CASI UNA FINAL DE CAMPEONATO DE AFICIONADOS

Mañana, domingo, a las 10,30 de la mañana, en el Estadio Luis Sitjar, se disputará un partido del campeonato de fútbol de la categoría aficionados, decisiva para la clasificación final.

Se enfrentarán los equipos del «Mallorca» y del «Santa Catalina». En torno a este partido hay mucho ambiente. La masa de seguidores del equipo de la populosa barriada acudirá al estadio para animar a sus jugadores, a los que se considera firmes aspirantes al título. Y en cuanto al «Mallorca» no es necesario destacar los elementos de su plantilla.

Un partido que puede ser de gran interés.

M.C.D. 2022

DEPORTES

Los deportes en la Organización Juvenil Española

Prosigue la disputa de la mayoría de deportes en la Organización Juvenil Española, en los cuales participan los Centros Escolares de la ciudad.

Nuestras para el domingo se anuncia una prueba de campo a través, han finalizado el Campeonato Juvenil de Baloncesto y el de Balonmano, de lo cual hacemos amplia referencia a continuación.

ATLETISMO

Terminando prácticamente la temporada invernal, el próximo domingo se correrá la última prueba de Campo a Través de la presente temporada, disputada por los centros escolares participantes en el Campeonato Escolar Juvenil. Con ser la última prueba de la temporalidad, se presenta como la más interesante. Hasta el presente no se han encontrado en una misma prueba, los corredores que participaron en las pruebas del Trofeo Elola y Campeonato Juvenil. Es la que se presenta como más interesante, ya que en la misma se enfrentarán los vencedores de las dos competiciones que citamos. Cano de Alarcón y Valentí, demostrarán por sí solos, la calidad de nuestros jóvenes corredores. A primera vista, ellos dos deben ser los primeros clasificados, después de que el uno se imponga sobre el otro.

Valentí correrá encuadrado en el equipo del colegio de Montesión y Cano de Alarcón lo hará con el conjunto del Luis Vives. No queremos dar en esta ocasión un pronóstico que se presenta completamente incierto. A la veteranía de Valentí, ganador de muchas pruebas de Campo a Través, Cano de Alarcón opondrá el genio y la agresividad de que hizo gala en las pruebas disputadas para el IV Trofeo Elola. Cano de Alarcón participó en Madrid en la Fase Final del IV Trofeo Elola y Valentí participó el pasado domingo en el Campeonato Juvenil celebrado en Valencia. Los dos han representado a nuestra provincia en pruebas nacionales y los dos se presentan como claros favoritos para el Campeonato Escolar Juvenil que se disputará el próximo domingo. No hagamos más comentarios.

En la meta de salida situada en las pistas de Atletismo del Campo Militar de Deportes, se alinearán los conjuntos de los colegios San Francisco, Luis Vives, Instituto, Montesión, Comercio, Magisterio y La Salle, que son los centros que figuran inscritos para el campeonato. De cualquiera de ellos puede salir el hombre que consiga el triunfo. Las fuerzas se presentan igualadas y no es posible tampoco hacer pronóstico de conjunto.

El Comité Juvenil de Atletismo lo tiene todo preparado, para que la prueba, que empezará a las 11 de la mañana, resulte el éxito deseado por todos.

BALONCESTO

Una tras otra van quedando terminadas las competiciones escolares del presente curso, realizadas todas ellas dentro del plazo fijado por la Delegación Nacional de Juventudes.

Hoy vamos a analizar brevemente los resultados y equipos que han intervenido en el Campeonato Escolar Juvenil de Baloncesto.

Tras una serie de emocionantes e igualados partidos, aparece clasificado en primer lugar el conjunto de la Escuela de Maestría Industrial, después de haber ganado todos los encuentros en que ha intervenido. Su mejor resultado conseguido, fue el que obtuvo frente al equipo del colegio La Salle al que venció por 53 a 47, gracias a una reacción final, cuando a poco de terminar el partido, el tanteador estaba en empate a 41 puntos. Descontado el equipo de La Salle, los demás conjuntos poco pudieron hacer ante el fuerte conjunto presentado por la Escuela de Maestría, que fue el equipo más realizador, con mucha diferencia, a la vez que solo fue superado por La Salle en el tanteo adverso.

El conjunto de La Salle bien acoplado y con mucha moral de victoria, fue sumando puntos en el casillero clasificatorio, después de desarrollar fases brillantes de juego a lo largo de todos los encuentros disputados. Perdió el encuentro final con Escuela de Maestría, precisamente en las postrimerías del mismo, después de haber dejado sobre el terreno de juego, todas las energías puestas en conseguir alcanzar a su rival en el tanteador, para caer con todo honor ante su rival. Su mejor encuentro jugado fue precisamente el que comentamos, jugado contra los escolares de Maestría.

Grata sorpresa resulta ver clasificado en tercer lugar al animoso conjunto que ha defendido a la Escuela del Magisterio. A fuerza de grandes dosis de moral y de buen juego, fue dejando atrás a varios equipos que sobre el papel eran superiores a él. Gracias a su brillante victoria conseguida por 35 a 17 sobre el equipo del Instituto, el conjunto del Magisterio alcanza un merecido tercer puesto en la clasificación.

No respondió a lo que de él se esperaba el conjunto que defendió al Instituto. Contaba con buenos jugadores, no se vieron conjuntados en los partidos disputados. Los jugadores del Instituto fallaron infinidad de tiros libres en los partidos en que intervinieron, a causa del poco entrenamiento de conjunto que realizaron. El mejor partido jugado, lo realizaron frente a Luis Vives a cuyo conjunto consiguieron batir por la mínima diferencia señalada por el 32 a 30 del tanteador.

El equipo de Montesión estuvo compuesto por unos escolares muy disciplinados, aunque faltos de encuentros de Baloncesto. Su mejor resultado fue el tanteo conseguido frente al Luis Vives, a cuyo conjunto vencieron por un estupendo resultado de 52 a 46.

Aunque sea así, no merece el equipo del colegio Luis Vives, el último puesto de la clasificación. Se puede apreciar que fue uno de los conjuntos que consiguieron más puntos en los tanteos de cada partido. Sin embargo los tantos en contra, hacen presumir que se lanzó demasiado alegremente al ataque. Técnicamente fue uno de los conjuntos mejor dirigidos, consiguiendo por ello aceptables resultados en contra, frente a los otros conjuntos.

La clasificación final del Campeonato, es la siguiente:

	J.	G.	P.	F.	C.	P.
E. Maestría	5	5	0	382	150	10
La Salle	5	4	1	205	123	9
Magisterio	5	3	2	128	163	8
Instituto	5	2	3	112	183	7
Montesión	5	1	4	115	210	6
Luis Vives	5	0	5	152	265	5

BALONMANO

Aunque haya quien pregone por ahí, que el Balonmano está pasando por una fase crítica en nuestra provincia, los resultados que hemos dado a conocer en la presente semana, correspondientes a los Campeonatos Escolares de las categorías Infantil y Juvenil, expresan lo contrario de las opiniones dadas.

Al presente curso corresponden los XXII Juegos Escolares Nacionales, que ininterrumpidamente, año tras año, ha venido organizando la Delegación Provincial de Juventudes, especialmente dedicados a los centros de Enseñanza Media.

Comentando el Campeonato Escolar Infantil del presente curso, diremos que el jugado en el presente curso, ha sido uno de los más interesantes e igualados disputados hasta la fecha. Por primera vez en esta categoría, los dos centros clasificados en primer lugar tuvieron que disputar un encuentro de desempate para decidir el título de campeón. Los equipos de Montesión y La Salle llegaron al final del campeonato con la misma puntuación, teniéndose que recurrir como decimos al desempate, cuyo partido final fue ganado por 16 a 8 por los escolares de Montesión.

A lo largo del campeonato, se han visto partidos con gran calidad de juego. Especialmente el equipo del colegio de Montesión ha hecho gala de poseer un conjunto perfectamente acoplado, que ya desde el primer partido disputado, hizo preveer que sería serio aspirante al título. Precisamente en el encuentro jugado frente a La Salle, el equipo de Montesión perdió el único partido del campeonato. Pero con tanteos expresivos, fue sumando puntos en todos los demás encuentros disputados.

Al equipo de La Salle, su tropiezo inesperado frente a Luis Vives, le costó el campeonato. Tras haber conseguido ganar a Montesión, perdió la mejor oportunidad, al ser derrotado como decimos, por el Luis Vives, que con un tanteo de 11 a 8, no dejó lugar a duda alguna, aunque el resultado en sí, fuese sorprendente. Si bien hay que decir que el conjunto de La Salle, fue el de juego más vistoso y rápido, habiendo hecho suficientes para la clasificación lograda.

Para el tercer puesto, el Instituto tuvo que imponer su fuerza frente a los demás conjuntos. El mejor partido jugado por el Instituto fué el que jugaron contra el San Francisco, con resultado final favorable al Instituto por 11 a 6.

Los conjuntos de San Francisco y Luis Vives, no dieron de sí todo lo esperado. Tanto uno como otro conjunto, tienen jugadores con conocimientos suficientes para haber mejorado la clasificación obtenida. Sobre todo después de que Luis Vives se impusiera al La Salle por el claro resultado de 11 a 8.

Completaron el campeonato los conjuntos de Pio XII, San Felipe y San José Obrero, que en todos los partidos jugados dieron muestras de un entusiasmo sin límites, para conseguir los mejores resultados posibles, aunque tuvieron que inclinarse ante la mejor técnica y calidad de juego de los demás equipos participantes.

La clasificación final, ha sido la siguiente:

	J.	G.	E.	P.	F.	C.	P.
Montesión	7	6	0	1	94	49	12
La Salle	7	6	0	1	90	44	12
Instituto	7	5	0	2	69	49	10
S. Francisco	7	4	0	3	98	77	8
Luis Vives	7	3	1	3	82	72	7
Pio XII	7	1	1	5	31	51	3
S. Felipe	7	1	0	6	63	113	2
S. José O.	7	1	0	6	36	108	2

Hoy, 24 págs.

KOVO - CHECOSLOVAQUIA
MAQUINAS - CALZADO - PRENSAS VULCANIZAR
Transportadores para todos los Sistemas de Fabricación
Asistencia técnica garantizada por Técnicos Nacionales y Extranjeros
DISTRIBUIDORES GENERALES PARA ESPAÑA:
Ets. K. O. A. M.
Avda. Nazaret, 8 - MADRID (7)
Agente en PALMA DE MALLORCA:
Don SEBASTIAN ROMAGUERA
Moncadas, 15 y 17

Comprimidos hípicos

A pesar de que algunos hipódromos al galope han abierto sus puertas y para ellos vuelven a estar reservados los domingos, el trote sigue reinando en París. El pasado miércoles, sin ir más lejos, se corrió un programa de ocho carreras en el que la dotación mínima era de 15.000 francos (180.000 ptas.) y se corrían dos pruebas clásicas: el Prix Louis Le Burg», al trote montado y dotado con 80.000 francos (960.000 ptas.) y el «Prix Ovide Moulinet», al trote enganchado y con la misma cantidad en premios.

* * *

Para la primera carrera señalada, los favoritos eran Rio, Rigel, Royal y Boy V. T. —de cuatro años oficiales— y para la segunda Qualine II, Queronville L. B. y Quosiris II —de cinco años recién cumplidos o a cumplir—. Son nombres que conviene recordar.

* * *

Contando que la producción total trotadora que cumple en 1965 los tres años no es superior a los 80 ejemplares, se confirma que se está preparando el mayor porcentaje de potros de nuestra ya dilatada historia hípica.

* * *

Lo que no sabemos es cuantos llegarán a puerto. Esperemos que el máximo número, que muchos caballos necesitaremos en un próximo futuro.

* * *

Aunque podríamos ponerles un montón así de grandes de ejemplares que si su carrera deportiva fué corta es debido que sus propietarios y preparadores quisieron hacer en unos pocos meses lo que debían haber hecho en un año.

* * *

Existe un auténtico «suspense» para saber si el próximo «Gran Premio Nacional» se correrá en «Jesús» o en «Son Pardo» Todos quisiéramos que el nuevo hipódromo reuniera las máximas condiciones el día que se inaugure pero lo que pasa es que el nuevo no reune ninguna. Sólo un grupo reducido de personas pueden ver las carreras bien.

* * *

Otro «suspense» que va «in crescendo» es el del nuevo Presidente de la R. S. H. y de la Junta Directiva que él elija. Nosotros sólo pedimos que los que la formen amen el deporte hípico más que todas las cosas, que comprendan que el nombre de una sociedad tiene poca importancia y mucho lo que representa y que estén dispuestos a trabajar de firme sin rutinas, soñando, que necesario es soñar en algo para mejorarlo.

* * *

Y otra cosa que pedimos es que la nueva R. S. H. represente de veras los intereses e inquietudes del caballismo mallorquín. Si no es así, lo que debiera ser algo vivo se convierte en un nombre y esto no es nada.

* * *

Otra cosa, y ésta de la máxima importancia, debe exigírsele a la R. S. H. y es que esté íntimamente unida con los propietarios de «Son Pardo» que todo se haga de común acuerdo y esto desde un principio.

CENTAURO

Magníficos proyectos de la Sociedad de Cazadores de Palma

SEGUN UNA NOTA QUE NOS HA REMITIDO

«Estamos completamente de acuerdo en lo publicado en la nota del día 4 de los corrientes sobre la suelta de perdices y conejos que se hizo a principios del pasado mes de febrero. Vemos con honda satisfacción la favorable reacción que ha tenido entre los aficionados al bello deporte de la cinegética. Hay que hacer una pequeña salvedad a lo dicho por los aficionados que menciona en la nota y es la siguiente: La Junta Directiva de la Sociedad es practicamente la misma que las anteriores pues solamente ha tenido tres modificaciones: en el puesto de Vice-Presidente que actualmente está desempeñado por don Miguel Juliá Garcías sobradamente conocido en los círculos deportivos de Baleares, don Alberto Palou Borrás que desempeña el cargo de Secretario y finalmente don Pedro Bassa Prats nuevo vocal en la Junta, también muy conocido por sus actividades deportivas en varios aspectos. Si la Sociedad de Cazadores ha logrado el que se hiciera una repoblación es gracias a los esfuerzos y ahorros de la directiva anterior que han permitido el que en caja de la Sociedad hubiera una cantidad que permitiera el que se llevara a efecto. Cabe señalar que la suelta ha constituído un verdadero éxito pues no ha habido ninguna baja en los animales, suelta que se ha podido seguir atentamente dado que en dos zonas repobladas habían desaparecido completamente las especies. Ello dá lugar a que el próximo año se pueda pensar más seriamente en el particular y entonces si viene a cuento lo dicho por los Sres. Jaume y Pastor; hay que repoblar más y vigilar mejor, es necesaria la contratación de nuevos guardas jurados y pagarlos bien. Ello Dios mediante se discutirá sobradamente en la próxima reunión de Junta General que se piensa convocar para últimos del mes en curso o principios del entrante.

Fdo Alberto Palou Borrás. Secretario de la Sociedad de Cazadores de Palma».

EL FRIGORIFICO AMERICANO DE FAMA MUNDIAL
Kelvinator
AMERICAN MOTORS CORPORATION • DETROIT • USA
También puede ser suyo gracias al magnífico sistema de PAGOS DIFERIDOS A SU COMODIDAD... que le brindan...

CASA BUADES
ANTONIO BUADES FERRER, S.A.
AVDA. ROSSELLO, 82 y plza PIO XII
Casa José Buades
PLAZA ROSARIO, 1
Teléfono: 17703 (tres líneas)

para su hernia
TENEMOS SU APARATO
CASA CODINA
JUNTO AL BORNE

Compresores AIRCO
con motor MOEXSA Diesel
30 H P.
Entregas inmediatas
MOEXSA
Aragón, 45 — Tel. 22718

Aproveche los domingos
Le ofrecemos nuestra excursión a las
CUEVAS DE MANACOR
en autopullman de lujo, recogiendo los clientes en su propio domicilio.
ALMUERZO EN PORTO - CRISTO
Transporte, guía y entrada a las 2 Cuevas
SOLO: 178 pesetas
INFORMACION Y RESERVAS
VIAJES URBIS, S.A.
Alejandro Rosselló, 48. — Telf. 24345

R. S. Hípica de Mallorca
Domingo, 7 - A las 2 tarde
6 carreras de caballos al trote 6
Emoción - Rivalidad

M.C.D. 2022

ANUNCIOS ECONÓMICOS

■ DOMINGOS Y MARTES: Hasta 10 palabras 25 ptas. y 2'50 por cada palabra mas.
■ MIERCOLES A SABADOS: Hasta 10 palabras 20 ptas. y 2.- por cada palabra mas.

FINCAS

VENDO piso céntrico, gran terraza, exento contribución. Informes: Uetam, 52, 6o. (11)

VENDO entresuelo céntrico, propio para despacho, peluquería, sastre, etc. Informes: Harina, 28, 1o. (12)

★ PARTICULAR
vende, en Arenal apartamentos detrás Hotel AYA tres dormitorios, sala comedor, precio razonable. Informes: Pablo Piferrer, 6, 2o.

VENDO piso 3o en plaza Cuartera informes: Café Balmes, de 3 a 9. (14)

VENDO piso casco Palma cuatro dormitorios. Informes: Harina, 28, 1o (10)

VENDO piso primera categoría Francisco Sancho esq Escultor Gaimés Facilidades Razón A Valls Arco de la Merced 7 1o

DESDE 360.000 pts. con facilidades vendo pisos calle Reyes Católicos tres dormitorios, baño completo, amplio comedor, dos galerías terraza 25 m2., entrega Octubre próximo. Barceló Brusotto. Plaza Weyler 4. (29)

★ DESPACHOS CENTRICOS
vendo en Jaime III y otros. Agencia ALZINA Jaime II 32.

LOCAL COMERCIAL 260 m2 entre carreteras Inca y Manacor salidas a calle veinte metros, vendo con facilidades Barceló Brusotto, Plaza Weyler 4.

VENDESE apartamento Paseo Marítimo La Caleta Tlfe. 15417. (10)

VENDO finca rústica. Teléfono 14160. Informes: de 12 a 2. (10)

COMPRARIA, a menos de 30 kms. de Palma, pequeña parcela de terreno con casita rústica. Llamar: Teléfono 27823 De 1'30 a 3'30. (20)

★ PISOS JAIME III
VENDO
5 y 6 habitaciones, 2 baños, gran sala-comedor, calefacción central, 2 ascensores todo confort Agencia ALZINA. Jaime II, 32

VENDO apartamentos y locales, en edificio «La Caleta, Torre Mar Neptuno (Paseo Marítimo) y «Es Turo» (playas Paguera). Pisos excelentemente situados, facilidades pago. Y solares en Playas Arenal, Bahía de Palma, Portals Vells, Magalluf, Costa de los Pinos y Urbanización Son Caliu. Velázquez 38, A. P. Inmobiliaria Teléfono 21933 (49)

SE VENDEN bajos y pisos terminados en el Molinar y Soledad. Tel 33022. (13)

PARTICULAR vende piso primera categoría terminado Héroes de Manacor. Facilidades exento contribución, veinte años Informes: tardes al Teléfono 11439

VENTA de pisos y locales de negocio; en construcción y terminados. Se darán facilidades. ROSSELLO. Avda A. Rosselló, 103. (19)

SE VENDE local comercial reciente construcción superficie 1.700 m². otro local igual superficie 700 m² Informes: Costa y Llobera 1 Entlo de 12 a 13.

VENDO FINCAS urbanas apartamentos pisos locales: construcción propia PERELLO San Felipe Neri 30 (13)

PISOS entrega inmediata zona Blanquerna desde 360.000 ptas. y 6 años facilidades pago San Miguel, 59, 2o. Telf. 27220. (de 12 a 14 h.).

VENDO bajos próximos Palacio Avenida 130 m2., adecuados comercio, negocio. Informes: Teléfono 53954. (13)

★ VENDO 3 APARTAMENTOS
juntos o separados. completamente terminados. Facilidades. Ca'n Pastilla. Informes Pza. San Antonio, 29.

LOCAL DE NEGOCIO en zona Jaime III, 64 m2. forma esquina. Vendo con facilidades. ROSSELLO. Avda. Alejandro Rosselló, 103.

LOCALES de negocio en ensanche. Uno de 140 m2 y otro de 77 m2 Vendo libres. ROSSELLO. Avda Alejandro Rosselló, 103

VENDO en Juan Alcover, pisos, vista al mar. PERELLO. San Felipe Neri, 30. (13)

VENDO en Ramón y Cajal, pisos 3 y 4 dormitorios. PERELLO. San Felipe Neri, 30 (15)

VENDO chalet Son Armadams. Telf. 30623. (10)

URGENTE, vendo apartamento Edificio «Sol». Martí Mora, 21 (10)

★ FINCA
en Bañalbufar. Espléndida situación. Brossa, 3. Bajos

VENDO chalet en Palma Nova Solares 1ª y 2ª línea en Ca'n Pastilla Palma Nova Bahía Palma trato directo Tel 50645

VENDO pisos zona San Sebastián y calle Aragón, entrega dentro dos meses, facilidades pago. Informes: Dameto, 33, 2o. Junto Pl. Progreso. (21)

VENDO chalet en Ca'n Pastilla y finca con pensión en el Terreno. Telf. 31572. (14)

AGRADABILISIMO primer piso vendo estrenar, 120 m. construcción primera, soleadísimo, zona Guardia Civil Entrada 220.000, resto 10 años. Misión, 60 1o, tardes. (20)

VENDO planta baja con jardín en el Terreno Informes: Telf. 27338. (11)

VENDO ático 2 dormitorios. 1er. piso 3 dormitorios. Terminados. (Junto Avenida Argentina). Contado o corto plazo. Capuchinas, 9, 3o, 1a. (20)

SIN INTERMEDIARIOS vendo piso económico. Facilidades. Listo habitar Informes: Bolsería, 18, 2o. (12)

VENDO chalet a estrenar Son Roca, 480.000. Razón: Telf. 25219. (10)

VENTA DE PISOS, diversas categorías en calle Aragón esquina Viñaza, a cien metros del Café Triquet; facilidades de pago, diez años. 30 por ciento al contado y el 70 por ciento en 10 años. Superficie de los mismos de 100 a 130 m2., 4 dormitorios, sala-comedor, baño completo y aseo. Exentos de contribución 20 años. Informes y contrato de venta en calle Huerto de Torrella, 61, 1o, de 7 a 9 noche, menos sábados y domingos. (75)

GENERAL TALLER. Especializado reparaciones Renault, Seat. General Riera, 47.

FINCAS JULIA, Jaime II, 44. VENDE SOLARES en Ca'n Picafort, a 100 metros playa, zona residencial de chalets, pinos calles asfaltadas alumbrado público facilidades pago.

FINCAS JULIA, Jaime II, 44. VENDE ATICO cerca Paseo Mallorca, 4 dormitorios, exento contribución, terraza, terminado. (15)

CONSTRUCCION me asociaría con persona, práctica, buena presencia. Escribir núm 55536 esta Administración. (13)

PARTICULAR vende planta baja-local libre, a 40 metros plaza Gomila. Posible adicionar pisos. Platería, 34, 2o. (16)

VENDO pisos llaves mano. Plaza Pedro Garau. Tres dormitorios. ENTRADA: 150.000, resto 2.000 mensuales. Razón: Jaime Ferrer, 13, 3o.

VENDO piso Paseo Mallorca esq. J. Santacilia, comedor-estar, tres dormitorios-servicio, gran terraza. Vendo piso adjunto anterior. Comedor, estar, dos dormitorios servicio, 2 terrazas. Informes: Teléfono 24182. (27)

★ VENTA DE PISOS A LARGOS PLAZOS
en varias zonas de la ciudad ● Entrada de 50.000 a 100.000 pesetas ● Informes: De 1'30 tarde a 10 noche Calle General Ricardo Ortega núm 7º 1º 1ª

★ PLANTA BAJA de 300 m2
VENDO. — INFORMES:
JOSE TOUS FERRER, 32.

★ CEDERIA
derechos de edificación sobre una magnífica esquina en el centro del Arenal de Palma. Informes:
M. MORA. — B. y Combis, 36. — PALMA.

AUTOMOVILES

GARAGE CERVANTES Padre Bartolome Pou 69-73 Tels. 53801 52417 - 52418. VENDO: Seat 600; Buick modelo 57 con radio; Mercedes Benz, modelo 1942, cuatro puertas, Studebaker; Ford Cónsul, seminuevo; Seat 1.400; Lancia por 15.000 ptas.; Austin 7 plazas; Standard; Lancia; Ford 8 H.P.; Peugeot 5 HP.; Vaushall; Dodge 7 plazas 10.000 pesetas; Citroën Rosalía; Citroën 5 HP; Fiat 509; Camioneta Orbelan; Adler por 10.000 ptas.; Isetta; B. M. W., descapotable; MOTOS: Vespas 150, cuatro marchas; Lambrettas 150, cuatro marchas; Huracán; Montesa; Sanglas.

VENDO Seat 600, toda prueba. Verlo: Diezmo, 9, 1o, derecha. (10)

VENDO Seat 600; Seat 1.400 C.; Morris modelo 48 4 puertas; Morris Minor modelo 57 y Dauphine aerostable. Facilidades pago. Costa y Llobera 46. Telf. 15417.

GRUAS BALA Héroes de Manacor 23-25 Teléfonos 12052 y 14953 (11

COMPRARIA Biscuter plástico, buenas condiciones. Calvo Sotelo, 167. Bar Carlos. (10)

VENDO DKW 8 plazas, S.P. única Mallorca; Biscuter y moto. Baratísimos. Pasaje Can Curt, 50. Telf. 24690. (17)

★ GARAGE COLISEO
Fiat 1.500 del 62; Seat 1.400 C, bicolor; Foro Froilan export; Jaguar sport rojo; 1.400 especial bicolor; 1.400 A negro; Simca Aronde, del 54; Seat 600, 4-4; Standard 8 HP del 54; Balilla 4 marchas, PH.; Mercedes barato y Vespa. Facilidades 30 meses

VENDO Seat 600 semi-nuevo Informes: Garage Canals Palma Nova (10)

COMPRO, al contado, coches nuevos o usados Automóviles PONS. Aragón, 52.

SEAT 1.400 impecable, facilidades pago. Automóviles PONS. Aragón, 52.

SEAT 1.400 C impecable, particular a particular. Telf. 11252. (10)

FORD ANGLIA impecable, facilidades pago. Automóviles PONS. Aragón, 52. (10)

VOLKSWAGEN impecable, facilidades pago. Automóviles PONS. Aragón, 52. (10)

SEAT 600-D impecable facilidades pago Automóviles PONS. Aragón, 52. (10)

RENAULT Gordini, impecable, facilidades pago. Automóviles PONS. Aragón 52. (10)

PARTICULAR a particular vendo 1.400 B., buen estado. Valldargent, 34. Teléfono 31784 (12)

ISETTA P.M. vendo, precio barata. calle Aragón, 451. Taller Crespí (10)

VENDERIA Seat 1.400 Servicio Público y moto Vespa. Telf. 50754. (10)

★ Furgoneta 1.400
Vendo, con facilidades pago. Informes:
José Tous Ferrer, 32

VENDO: Seat 600-D impecable; Seat 600, buen estado; Seat 1.400 B buen estado; Volkswagen, semi nuevo; DKW microbús semi nuevo; Autocar Java 21 plazas, PM. Garage Español Aragón, 59 Teléfono 11619. Facilidades. (33)

VENDO Opel Capitán impecable; 1 Seat 1.400 A a toda prueba; Informes: Cisne, 17, 2-2. Tel. 22990. (18)

VENDO camión gas-oil 6 toneladas, 40.000 ptas. Teléfono 50693. (10)

FIAT BALILLA, último modelo, 2 puertas, 4 marchas, perfecto estado. Vendo. Telf. 26994. (13)

GRAN OCASION: Dauphine Aerostable, toda prueba, de particular, contado 60 mil, exento impuesto. Teléfono 23141, de 9 a 1. (18)

CAMION gas-oil, basculante, cambio por furgoneta. Peluquería Madrid. Cala Millor. Son Servera. (12)

CAMION gas-oil, basculante vendo. Peluquería Madrid. Cala Millor. Son Servera. (10)

VENDO magnífico Opel Rekord Olimpia, recién ajustado y pintado, con radio Philips. Calle Venerable Jerónimo Antich 19, bajos junto Colegio La Salle. (22)

VENDO 600 impecable y DKW. Microbús. Honderos, 51. (10)

1.400 B especial con radio, impecable, vendo. Reina María Cristina 101. (10)

PARTICULAR vende Chevrolet 7 plazas alquiler, buen precio Reina María Cristina, 101 (12)

OCASION 4-4 y Dauphine PM buen estado vendo. Reina María Cristina 101. (12)

GARAGE SAN ANTONIO, Avda Gral Primo de Rivera 18 vende con facilidades: Cónsul Cortina; Siata Sport; Dauphine PM.; 600 varios; 4-4; Ford Taunus M-12; Morris Minor; Isetta; Vespa y varios procedentes de cambio, baratos. (34)

VENDO Seat 1.500 nuevo a estrenar. Reina María Cristina, 101 (10)

★ PARTICULAR Vende
Coche CONSUL 315.
Facilidades. — Telf. 11587.

★ VENDEMOS JAGUAR MK 2-4 IMPECABLE
Dirigirse: COANSA.
Francisco Suau, 24 y 28. — Telf. 53333.

AUTO - ESCUELA SANMARTIN
CARNETS CONDUCIR TODAS CLASES
PLAZA MAYOR 48 PRIMERO

★ COANSA
Automóviles, compra y venta Capitán Salom 13 Teléfono 53333 ● 1.400 y 600 nuevos y usados Ope. Record año 63 Simca 1.000 seminuevo Rubis Seat 1.400; Fiat 1.500

ARRIENDOS

ALQUILO local carpintería, con maquinaria. Teléfono: 25009 y 24618. (10)

ALQUILO en Cala Mayor, peluquería, otras tiendas y bar. Telf. 33118. (11)

ALQUILO pisito cerca Coliseo Balear. Trato directo. Informes: Telf. 53883. (10)

NECESITO alquilar local o parte local, capacidad 50 m2., no importa zona no comercial. Llamar: 10 a 1, Sr. Lana Tel. 15317. (22)

JOVEN MATRIMONIO con experiencia, alquilaría bar. Escribir al número 55519, de esta Admón (13)

SE ALQUILA chalet y apartamentos amueblados a seis kms de Palma cerca del mar. Informes: Sindicato, 20 Foto Durán. (19)

OFREZCO céntrico apartamento amueblado calle Zavellá, 19, pral. (de 2 a 4). (12)

VIVIENDAS para alquilar, renta hasta 3.500 pts. mes, necesitamos. Disponemos muchas demandas. SANMARTIN. Plaza Mayor, 48, 1o. (18)

NECESITAMOS viviendas amuebladas. AGENCIA FERNANDEZ. Plaza Santa Catalina Thomás 51 55528, esta Admón. (16)

PISOS con y sin muebles, alquilo desde 3.300 pts. San Miguel, 59, 2o (de 12 a 14 h.).

ALQUILARIA local 100 m2., para almacenar muebles, sector Forti Telf. 16042.

NECESITO apartamento pequeño. Todo el año, desde abril-mayo. Apartado 517. (11)

PROPIETARIOS: Agencia Fernández ofrece sus servicios toda clase alquileres Plaza Santa Catalina Thomás 51 (14)

INTERESAN pisos para alquilar con o sin muebles CARDELL Pl San Antonio 65

AGENCIA FERNANDEZ alquileres apartamentos amueblados 2.500 Plaza Santa Catalina Thomás

ALQUILER y venta pianos Casa Perelló Gral Mola, 1o (10)

ALQUILO apartamentos amueblados, calefacción central, garage calle Dos de Mayo. Apoderado AR. BONA Velázquez 18. Teléf 21737 (16)

ALQUILO local Fausto Morell, esquina San Lázaro. ARBONA Tl 21737

ALQUILO locales muy céntricos. Informes: Zavellá, 13 (Garage motos).

SE ALQUILAN locales comerciales en Palma Nova. Telf. 27338.

ALQUILO despacho junto mes: Cerdaña, 16. Teléfono 13281.

ALQUILO apartamento Paseo Marítimo. Tel. 11493.

ALQUILO piso pequeño amueblado, económico, temporada. Fausto Morell, 78, 3o (10)

NECESITO despacho con teléfono, no importa situación. Telf. 21702. (10)

CALA MAYOR: Particular alquila a 100 m. de la playa un piso amueblado 2 dormitorios y chalet 3 dormitorios. Todo confort, construcción. Telf 30069-127. (26)

SON ARMADAMS: Particular alquila piso en chalet, bien amueblado, 3 dormitorios, calefacción, todo confort. Entrada independiente. Telf. 30069-127 (18)

ALQUILO pisos soleados sin muebles y locales. Informes: Harina, 28, 1o. (10)

DESPACHO 3 piezas, céntriquísimo, teléfono alquilo 1.400. Traspaso 27.000 ptas SANMARTIN. Plaza Mayor 48 1o. (16)

★ LOCAL DE 250 A 300 M2
Precisa alquilar importante empresa para tres meses. Dirigirse: SR. MAYOL
Capitán Cristóbal Real, 42. — Teléfono 15352.

TRASPASOS

TRASPASO colmado con facilidades. C. S. Febrer Adrover núm. 60. Son Cotoner. (12)

JUNTO A JAIME III, traspaso tienda comestibles, inmejorables condiciones. Informes: Telf. 25800. (11)

TRASPASO hotel 47 plazas centro ciudad Facilidades. Sanmartín Plaza Mayor 48 1o (12)

★ PENSION
céntrica traspaso alquiler bajo, inmejorable para explotación familiar. BARCELO BRUSOTTO. Plaza Weyler 4.

TRASPASO peluquería señoras, mejor sitio Palma a pleno rendimiento. Informes: Telf. 15601 (12)

TRASPASO comestibles barriada, por no poder atender, con o sin género Informes: Mirto, núm 9. Rafal (16)

TIENDA sin género en General Mola, 51. Alquiler antiguo. Razón: en Tous y Maroto, 17. (Tienda). (16)

TRASPASO magnífico local con sótano, en la Avda Jaime III, núm 42. Para informes: Avda Jaime III 42. (16)

TRASPASO bar plaza Mediterráneo. calle 129, número, 2. Terreno. (10)

TRASPASO BAR buena clientela, comidas tapas Velódromo, 6. (Santa Catalina). (10)

SE TRASPASA tienda con vivienda en Carretera Coll d'en Rebassa. Informes: misma carretera núm 90. (15)

SE TRASPASA colmado por no poder atender, calle Febrer Adrover núm 60. Son Cotoner (14)

TRASPASO: tienda situación espléndida, pleno centro ciudad 234 m2 con parquet, estanterías madera techo artesonado moquetas, etc. Escribir: 55529, esta Administración. (21)

ATRAYENTE comestibles, con vivienda, 3 dormitorios, traspaso, pobadísimo ensanche concurridísimo. Alquiler bajísimo. 200.000. Misión 60, 1o, tardes.

EXCEPCIONAL Café Bar, con vivienda vendo, moderno Colosal situación. Alquiler antiguo. Precio ganga verdad. Misión 60, 1o, tardes.

TRASPASO lechería número 119. Fray Luis Jaume, 119. (10)

TRASPASO fábrica y tienda licores. Alquiler 2.800 pts. o cambio por bar o pensión. 33398 (15)

★ ¡¡TRASPASO!!
Local apto para todo negocio. Avenida Calvo Sotelo cerca Plaza Gomila
Informes: Teléfono 21841

VENTAS

NINGUN artículo usado podrá venderse según lo dispuesto en la legislación vigentes a mayor precio de 50 por 100 señalado en la tasa

VENDO sillas, de tubo, usadas a precio ganga. Valldargent, 11. (10)

PUERTAS de comercio como nuevas, con cristales y sus cierres metálicos. Aragón, 232 (13)

★ VENDO CEMENTERA
FACILIDADES
Producción vendida
FERRER. Telf. 52945
De 7 a 9 tarde.

PUERTAS, ventanas vidrieras, cierres metálicos de escaparate y puertas calle, material de derribo. Aragón, 232 (15)

VENDERIA título propiedad Toros; y piano bueno antiguo. Colón, 14 (10)

VENDO carruaje con permiso de parada. Informes: San Magín, núm 12

SE VENDE cocina central 4 fuegos en estado inmejorable a carbón y con equipos quemadores Informes: 32946. (16)

SE VENDE máquina cortar confección eléctrica, sufín. Informes: Cardenal Rosell, 90.-Coll d'en Rebassa (14)

MUEBLES: vendo buen estado, hotel y particular. Bosque, 1. Tel 32930. (11)

SE VENDE negocio céntrico, apto para todo Informes: Telf. 25664. (10)

VENDO balanza 5 kgs y toldo buen estado. Pérez Galdós, 36. (11)

ANTES COMPRAR muebles teléfonos 13194 compare precios y facilidades (10)

VENDO 2 solares 450 m2., 314 m2. Informes: Adelfa, 36, 1o, 1a. Rafal. (13)

¡OCASION! balanza 7 kgs. 2.500 ptas.; Balanza 3 kgs. 3.000 ptas Termo agua caliente 3.000. Informes: 31636-31186. (21)

VENDO bar zona turística, facilidades pago. Informes: calle Aragón, 95.

MOTOCICLETAS

VENDO Vespa 150, buen estado. Cra. de Buñola, 221. Indiotería.

LAMBRETTAS Vespas Gilera usadas Facilidades pago en Frau Servicio Lambretta. Gral Riera 46. (13)

M.C.D. 2022

ANUNCIOS ECONÓMICOS

■ DOMINGOS Y MARTES: Hasta 10 palabras 25 ptas. y 2'50 por cada palabra mas.
■ MIERCOLES A SABADOS: Hasta 10 palabras 20 ptas. y 2.- por cada palabra mas.

VARIOS

LIMPIEZA - PISOS. Abril. Pulido mosáicos. Teléfono 11354. (10)

ENCUADERNADOS BESTARD. Encuadernados clásicos y plastier. Trabajos a domicilio. Teléf. 23083. (11)

FONTANERO
Reparaciones urgentes de tuberías y grifos. Calle Mar, núm. 12. Teléfono 11464.

REPRESENTACIONES. Señorita joven 31 años, coche propio. Teléf. 12394. (10)

CONSTRUCCIONES reformas albañilería. Presupuestos gratis. Infórmese sin compromiso. Teléfono 12[illegible]. (10)

A GUSTAREMOS: si desea actua, se traje, ponga usado, ve sea de señora o caballero. MAR. Vías (Castle). Paseo Generalísimo 76, 3º 1ª. (25)

(Norte)

CONJUNTOS guitarras, nuevos modelos. Véalos en: ALBERDI. Misión, 26. Palma. (10)

BLANQUEO pintura TUR, Casa Pepe. San Magín. Teléfono 40034. (10)

ORQUESTAS conjuntos musicales artistas acordeonistas etc. Cadena de orquestas. Radio España. Herrería 4. Teléf. 42510.

SOLICITO aportación de 50.000 ptas. garantías en mano. Daré buen interés. Escribir «BALEARES» número 55526. (15)

VIAS URINARIAS. Antonio Alomar. Especialista enfermedades: sexuales. Blenorragia. Sífilis. Martín y Piel. Lorenzo Vicens 2 (encima Banco Exterior España y Sindicato 19). (encima café Iriquet). Teléfono 12664 horas 10 y 4. (31)

300 PESETAS DIARIAS señoritas buena presencia, ballet moderno. Mayte Blázquez. Hotel Colón. CASTELLON. (13)

SE HACEN toda clase de postizos melenas y pelucas. Se compra pelo. Peluquería Rosalena. Pons y Gallarza, 56. (18)

FAMILIA INGLESA necesita criada para servicios domésticos y vivir en la casa. Informes: Francisco Sánchez. Telf. 33870. (17)

★ SE ARREGLAN
cocinas, estufas, hornillos gas butano. Petróleo. SOCORRO, 42.

Casi todo puede repararse con
★ ISOPON:
Tuberías, Canales, Bañeras, Guardabarros, Radiadores, Bloques motores, Cascos de embarcaciones, Goteras, etc. En venta: CASA GOMILA. Avenida Antonio Maura, 13

(481) NECESITO criada durmiendo en la casa. Informes: Plaza Tagamanent 4, tienda. (10)

SIN TRABAJO

DEMANDAS

(48) NECESITO cocinero para restaurante. calle Aníbal, 6. (10)

NECESITAMOS chofer carnet 2º, Burgar, Marqués Fuensanta, 118. (10)

(49) PELUQUERIA Señoras Bosch, precisa oficiala calle Blanquerna, 65, 1º Palma. (10)

(5) SE NECESITAN señoritas para «Cafetería Bar El Ciervo», buen sueldo retribuido, buena presencia. Presentarse de 4 a 10 calle 247, núm 51. (Cas Capiscol). (24)

(474) NECESITAMOS para taller metalúrgico: Dos peones; Un pulidor; Mujeres para troqueles; Oficiales carpintería metálica; Un almacenero. Tte. Sanchez Bilbao, 202. (20)

(457) MOTOCARRISTA se necesita. Informes: calle Tomás Forteza, 58. De 6 a tarde.

(429) ELECTROMOVIL, calle Aragón, 8, precisa oficiales electricistas (10)

LAS EMPRESAS están obligadas a solicitar de las Oficinas de Colocación los trabajadores que necesiten los que a su vez tendrán obligación de inscribirse como parados. cuando hayan de solicitar tal ocupación (Art. 3.º Ley de 10-2-1943) Las infracciones serán castigadas con multas de 1 000 pesetas PARA LA PUBLICACION DE ANUNCIOS LABORALES. ES INDISPENSABLE EL VISAJE DE LA OFICINA DE COLOCACION

★ 481 - PEPSI-COLA
solicita señoritas para prospección ventas, edad máxima 18 años. Presentarse en: Juan Alcover, 72. Horas Oficina.

★ 473 - ZOPPAS IBERICA, S. A.
PRECISA:
— Oficiales y ayudantes lampistas.
— Oficiales y ayudantes electricistas.
— Un botones para oficina.
Presentarse en: Calle Blanquerna 159.

★ (411) TECNICO T V
— MUCHA EXPERIENCIA
— DON DE MANDO
— PRECISA IMPORTANTE EMPRESA
BUEN SUELDO, más comisiones. — Reserva absoluta colocados, devolviendo correspondencia caso no llegar a un acuerdo. Escribir a esta Administración Número 55518.

(444) SIRVIENTA que sepa cocina, buenos informes, buena paga. Antonio Marqués, 26, 1º (13)

(441) NECESITASE señorita ayudanta dentista, buena presencia. Tel. 11983. (10)

(438) NECESITA peluquera en Peluquería Jaume. Plaza Reina, 3, bs. Palma. (10)

(416) SE NECESITAN aprendizas o aprendices. Taller oro y plata. calle San Miguel 73 entlo.

(390) PINTOR automóviles, urge Talleres Campins calle Teniente Sureda Portell, 45. Tel 22936 (12)

(401) SE NECESITAN oficiales y aprendices electricistas instaladores y de taller. La Eléctrica Moderna calle Obispo Perelló, núm. 15-17. Palma (20)

(329) SE PRECISA secretaria. Imprescindible mecanografía y saber escribir francés Conocimientos inglés o alemán Inmejorable sueldo Informes: calle Dr. Andrés Feliu 48. (21)

(217) SE PRECISA muchacho de 15 a 16 años comercio. Informes: CASA JULIA Plaza San Antonio 66 (16)

(461) PRECISAMOS oficial electricista, inútil sin referencias. Informes: esta Administración. (10)

(406) APRENDIZ 14 a 15 años necesita Camisería SELO calle Conquistador, 23. (11)

(462) GABY COUTURE necesita dependienta con experiencia en Alta Costura. Hablando inglés perfectamente. Jovellanos, 8.

★ 478 - EMPRESA CONSTRUCTORA
PRECISA OFICIALES PRIMERA.
INFORMES:
TELEFONO 11940. DE 8 A 15.

★ 447 - AUXILIAR ADMINISTRATIVO
SE PRECISA EN IMPORTANTE EMPRESA.
CALLE HOMERO, NUM. 23.
CAN BLAU.

★ 421 - IMPORTANTE EMPRESA
precisa empleado de 30 a 40 años para control almacén. Sueldo según aptitudes. Escribir a: esta Administración núm. 5454.

★ 410 - SEÑORITA
Buena presencia, hablando inglés y francés, con carnet conducir. Presentarse en: HERTZ. Paseo Marítimo — Edificio Mar

★ 475 - IMPORTANTE EMPRESA
PRECISA BOTONES.
PRESENTARSE EN: Jaime III, 144, Entlo. C.

(468) SE PRECISA mecanógrafa de 15 a 18 años, no importa tenga práctica de oficina, tardes desde las 16'30 Aries Publicidad San Miguel, 72, 4º, 5. (25)

(31) MEGA, Electricidad precisa oficial, urgente Entrevista señor Ferrer, tardes 7 a 8. Telf. 52945. (14)

(435) DEPENDIENTA se precisa. Confitería Frasquet. Orfila, 2. Tel. 21354. (10)

(465) NECESITAMOS joven para montar neumáticos, con experiencia turismo y camión. Arturo Rizzi, 17. (13)

(453) SE NECESITA ayudante almacenista electricidad. Patronato Obrero, 20. (10)

(368) CARPINTEROS, necesito, presentarse de 2 a 3 calle de Pedro Alcántara Peña, 61, pral. 1.ª. (15)

(479) SE NECESITA mecanógrafa taquígrafa. Informes: Avda. Conde Sallent, 75. Mañanas de 9 a 10. Telf. 13845. (16)

(482) FALTAN oficialas peluquería playa. General Goded, 8. Wella España. (10)

(484) SE NECESITA mujer de 18 a 30 años, para trabajo fácil. 31 Diciembre, 12. (14)

(485) SE NECESITAN oficiales carpinteros. Presentarse en Avenida Alejandro Rosselló, 70. Horas de oficina. Sr. Peñalver.

(488) OFICINA: Falta caballero o señorita, todo o mediodía. Escribir indicando conocimientos, edad y pretensiones al número 35105 periódico «BALEARES». (19)

(485) REPARTIDOR motocarro, trabajo limpio Lo precisan en Cuatrava, 58. Presentarse lunes. (10)

(443) BARNIZADOS Anguita-Vega. Ricardo Ankerman, 167. Se necesitan Oficiales barnizadores. (10)

(487) SE NECESITA empleado administrativo con experiencia y contabilidad. Informes: mañanas de 9 10, Avda. Conde Sallent, 75, entlo. (19)

★ 448 - SE PRECISA
DEPENDIENTE PARA TIENDA AUTOMOCION
PRESENTARSE EN:
CALLE VIÑAZA, 67-71. De 18 a 20 HORAS.

★ 439 - CONOCIDA E INTRODUCIDA
industria textil, solicita representante colegiado para pueblos de la Isla. Preferible con vehículo propio. Ofertas por escrito al: Número 55525, esta Administración

★ 466 - ICARIA FOTO-CINE
PRECISA AUXILIAR ADMINISTRATIVO.
18 a 20 años. — Dirigirse a Central:
Avenida Juan March, 31.

(417) SE NECESITAN oficialas 1ª y 2ª peluqueras para hotel. Muntaner, 17.

(454) BOTONES precisa Viajes Iberia Generalísimo Franco, 48. (48)

(168) HERREROS profesionales que acrediten profesión, necesito calle Pedro Alcántara Peña, 61, pral., 1.ª. Presentarse: de 2 a 3 (18)

★ 470 - SE PRECISA
minervista 1ª ó maquinista, indispensable mezcla colores. Rapidez arreglos Imprenta Aries Publicidad San Felio, 14, interior.

★ 440 - AUXILIAR ADMINISTRATIVO
con nociones contabilidad y seguros sociales. Precisamos en: BARCELO. Héroes de Manacor, 17.

OFERTAS

GOBERNANTA hotel, muchos años experiencia. Teléfonos: 31127-27130. (10)

(28) DIBUJADOR arquitecto extranjero, 7 años experiencia en París, busca empleo en Palma. Escribir: Señor Hoffman. calle Santo Espíritu, 44. Palma. (20)

SEÑORITA alemana, 21 años hablando inglés, español, conocimientos de francés, mecanografía, busca empleo. Telf. 14265. (15)

(29) DACTILOGRAFIA español francés, busca empleo en Palma. Escribir: Señorita María Cristina. calle Santo Espíritu, 44. Palma. (16)

OFRECESE joven experiencia hotelera y administración, hablando francés, conocimientos inglés. Informes: esta Admón (13)

SEÑORA hablando y escribiendo perfectamente alemán, inglés, francés, holandés, italiano y español, viviendo seis años en Mallorca, experiencia turismo, aceptaría empleo en hotel 1ª categoría o agencia de viajes. Telf. 81 Sóller.

SEÑORITA sueca hablando inglés, alemán, frances, italiano, español, aceptaría empleo en hotel o agencia. Escribir: número 55530, esta Administración. (18)

(17) RECEPCIONISTA alemán hablando español inglés, francés, solicita empleo en hotel. Dirección: PILGER Calle Gomis, 49, 2º, 1ª, Barcelona, (6). (18)

SE OFRECE CHOFER CARNET 1.ª. calle Mercado, 9, 3º, 5ª puerta. ANTONIO ALZAMORA. (10)

ALEMAN, conocimientos inglés y español; 27 años; desearía trabajar hotel o agencia viajes. Escribir: Muntanera, 32. Inca.

SEÑOR HOLANDES, edad 45, hablando escribiendo español, inglés alemán francés, don de gentes mundología, se ofrece para recepcionista, intermediario, administrador o similar. Escribir núm. 55510, esta Admón. (26)

SOLARES Y TERRENOS

SE VENDE solar de 1.144 m. en Cala Blava. Teléfono 33022. (11)

SE VENDEN 3.500 metros solar con diez viviendas y una cueva de 300 m. apta para negocio turístico en Coll d'en Rebassa. Teléfono 33022. (24)

VENDO solar «San Agustín», 772 m2., bien situado Informes: Telf. 11435. (11)

VENDO terreno 5.000 metros, 130 pesetas metro Buenas vistas Palma calle Martí Mora 21. (14)

CALA MILLOR, zona comercial, vendo derecho edificar primera planta (tres viviendas o propio para negocio). Informes: Señor Jordá, Cala Millor. (20)

VENDO solar camino Son Gotleu. Facilidades pago. Informes: José Tous Ferrer, 32. (12)

COMPRAS

COMPRO puertas, muebles y trastos viejos. Alfarería, 9. Tels. 15747 y 25194. (12)

ANTIGUEDADES cuadros, antiguos, muebles plata, esculturas para mi casa. Informes: al número 35084 de esta Administración (15)

LIBROS, compramos antiguos y modernos. Librería de Lance Olmos, 119. (10)

MUEBLES, antes comprar, consulte precios y facilidades 13.194 (10)

COMPRARIA butacas María Antonieta, lecciones discos francés, Tel. 30079-332. (10)

PERDIDAS

EXTRAVIADA rueda recambio motocarro, se gratificará devolución: Teléfono 11369. (10)

SE AGRADECERIA a la persona que sustrajo un monedero de la calle Aragón, 76, dignese devolverlo por mediación de Correos por ser recuerdo de familia. (25)

EXTRAVIADO anillo oro con ágata y cruz día 12 febrero, Avenida Antonio Maura Borne Vía José Antonio. Gratificaré devolución: Alfarería, 27, 2º. Palou (23)

PERDIDO, jueves, sortija dos brillantes de platino, entre Terreno-San Agustín. Gratificaré espléndidamente: Telf. 30893. (15)

ENSEÑANZAS

TRADUCCIONES inglés francés, alemán y escritos a máquina Teléfono 16206

COLEGIO ACADEMIA ANTENA: Primera enseñanza Bachillerato Elemental Comercio Idiomas Calle San Felipe Neri 44 (14)

FRANCES - NATIVA. Campaner, 12, 1º, 2ª. (Plaza Weyler). (10)

HIPOTECAS

DISPONGO capital primeras hipotecas buenas condiciones Beltrán Velázquez 3 (10)

★ 5 MILLONES PESETAS
necesito en 1ª Hipoteca sobre finca máxima garantía Agencia ALZINA Jaime III 32

DISPONGO de 50.000 a 5.000.000 ptas. para colocar sobre rústicas y urbanas. Tramitación rapidísima. PALMER Margarita Caimari, 35, 1º 4ª de 12 a 2. (24)

HABITACIONES

HABITACIONES todas clases Información «MAS DIM» Calle Pelaires 51 1º (10)

ALQUILO habitación, calle Gater, 9, 1º. Travesía San Miguel. (10)

ALQUILO tres habitaciones con pensión en el Terreno, jardín terraza, vista bahía Informes: Teléfono 33624-17658. (16)

CEDO habitación o pensión completa, General Goded, 28, 3º. (10)

HABITACION confortable, dos caballeros. Bellet, 43, 3º. (Es Fortí). (10)

ALQUILO habitación derecho cocina. Informes: esta Administración. (10)

FAMILIA mallorquina alquila habitación calle Marqués Vega Boecillo, 41, 1º. (Frente Rosales) (11)

ALQUILO habitación caballero. Marqués Fuensanta, 44. (10)

ALQUILO habitación para chico. La Palma, número 1, 1º (10)

¿NECESITA usted comprar vender alquilar traspasar etc? Acuda a nuestra Sección de Anuncios Económicos resolverá todo cuanto desee rápida y económicamente

5
PRODUCTOS PARA LA EXPORTACION DE UNA CALIDAD EXTRAORDINARIA
Ginebra Perelló Serra
Vodka Perelló Serra
Aniseco Llobí
Anisete Peñón
Aperitivo Palo Perelló Serra
83 AÑOS ELABORANDO LICORES
Si desea comprar nuestros productos, hágalo por favor, con marcas mundiales
DESTILERIAS Y BODEGAS JORGE PERELLO SERRA
PALMA DE MALLORCA - Tel. 50818 - 50819 España
NUESTROS BRANDIS DE EXPORTACION EXTRA SECOS AL GUSTO EUROPEO
Baleos
Juan de Austria
Si Vd. no ha degustado RON de 20 años, deguste nuestro
Ron Greco 1882

CONSERVADORAS HELADOS
CALIDAD - SEGURIDAD - ECONOMIA
MAXIMA GARANTIA
ENTREGAS INMEDIATAS
FRIO INDUSTRIAL, S. A. - Viñaza, 26
Tel. 27940 41-42-43 44

GEMELOS
Optica alemana. Cuatro aumentos. Largo alcance. Para montaña, campo, playa y deportes. 150 pesetas reembolso sin más gastos Facultad devolución caso no agradar.
Pídalos por carta a
COMERCIAL «MIBEL»
Apartado 10.505 «Q». MADRID

M.C.D. 2022

cartelera de ESPECTACULOS

TEATRO

PRINCIPAL.— A las 7 - 10,30 Compañía de Comedias de Ismael Merlo y Mercedes Alonso en NINETTE Y UN SEÑOR DE MURCIA.

FOLKLORE

TEATRO BALEAR.—A las 7 y 10.30 noche: Rafael Farina y La Paquera de Jerez en «Bronce y solera» con 20 atracciones. (Tol. Menores).

CINES

ACTUALIDADES.—Desde las 3. Sesión continua «TARZAN y EL SAFARI PERDIDO» Gordon Scott, Robert Beatty. Technicolor. «SERVICIOS NO-DO» combate de lucha libre en el Circo de Price. Fiestas en Cadiz. IMAGENES Num. 1.050 LAS BOTARGAS. (Tolerado Menores).

ASTORIA. — Desde las 3 «MISION EN LA COSTA AZUL» (Francoise Arnoul, Pierre Mondy, Pétula Clark y Marcel Dalio) y «LOS JOVENES CANIBALES» (Natalie Wood y Robert Wagner) (Mayores).

AVENIDA. — Desde las 3'15 «EL FEDERAL» (Hugi Tognazzi, Georges Wilson). «TODO EN UNA NOCHE» (Shirley Mac Laine, Dean Martin). Technicolor. Aut. Mayores.

Sala Augusta

— Desde las 5 «MATRIMONIO A LA ITALIANA» y «TATIANA».

BORN (climatizada).— Desde las 3: MOLLY BROWN, siempre a flote (Debbie Reynolds, Harve Presnell, Ed Begley. Panavisión y Metrocolor). Complementos cortos. Tolerada menores.

CAPITOL. — Desde las 3.15 LLANTO POR UN BANDIDO. (Francisco Rabal y Lea Massari). Technicolor y Cinemascope.— PROHIBIDO ENAMORARSE (Isabel Garcés). Aut. mayores de 18 años).

DORADO.— Desde las 3,30 «LOS DIABLOS DEL TERROR» y «3 SARGENTOS» (Prog. Tol. Menores).

FANTASIO. — Desde las 3 EL GRAN ESPECTACULO» y «NAPOLEON II» (Prog. Tol. Menores).

HISPANIA. — Desde las 3,15 LLANTO POR UN BANDIDO. (Francisco Rabal y Lea Massari). Technicolor y Cinemascope.— PROHIBIDO ENAMORARSE (Isabel Garcés). Aut. mayores de 18 años).

LIRICO. — Desde las 3,30 EL VERDUGO (Nino Manfredi, Emma Penella y José Isbert). UN HOMBRE SOLITARIO (Anthony Perkins y Jack Palance) cinemascope y Technicolor. (Autorizado mayores).

METROPOL: «AMOR ATORMENTADO». — «EL MONTACARGAS».

MODERNO. — Desde las 6 «UN OPTIMISTA DE VACACIONES» y «LAS GARRAS INVISIBLES DEL DOCTOR MABUSSE».

ORIENTAL. — Desde las 3 «LOS DIABLOS DEL TERROR» y «3 SARGENTOS» (Prog. Tol. Menores).

PROGRESO. — Desde las 6 EL VERDUGO (Nino Manfredi, Emma Penella y José Isbert). UN HOMBRE SOLITARIO (Anthony Perkins y Jack Palance) cinemascope y Technicolor. (Autorizado mayores).

PROTECTORA.—Desde las 3 «LA PIEL SUAVE» (Jean Desailly Francoise Dorleac y Nelly Benedetti) y «SIEMPRE EN MI RECUERDO» (Mayores).

RIALTO. — Desde las 3,30 «LOS DIABLOS DEL TERROR» y «3 SARGENTOS» (Prog. Tol. Menores).

RIVOLI. — Desde las 3 EL NUEVO CASO DEL INSPECTOR CLOUSEAU (Peter Sellers, Elke Sommers) Cinemascope-Technicolor y EL PUENTE DE LA ILUSION.— (Tol. mayores).

VICTORIA. — Desde las 6 «LOS DIABLOS DEL TERROR» y «3 SARGENTOS» (Prog. Tol. Menores).

SALAS DE FIESTAS

★ CABALA (Hotel de la Almudaina) — Tarde y noche: Baile

★ CALIFORNIA DANCING (Hotel California) Terreno — Baile todas las noches

★ CHUMBO (Hotel Pireo). bailes y atracciones

★ CLUB SALEM — Todas las noches: Baile y atracciones

★ CASA VALLES.— Todas las noches: Baile y atracciones

★ EL CISNE (Campanet) noche: Baile y atracciones

★ GG. CALAMAYOR — Todas las noches: Baile

★ IBIZA.— Sábados y domingos: Baile y atracciones

★ MONTECRISTO — Noche: Folklore español

★ OLE.— Sábado y domingos: Baile y atracciones

★ ORFEO (Hotel del Mar). Tarde y noche: Baile

★ SAINT TROPEZ — Tarde y noche: Baile

★ SESAMO.— Noches: Baile y atracciones

★ TAGOMAGO (La boite de «Los Valldemosa») Todas las noches: Baile y atracciones

★ TITOS.— Todos los días: Baile y atracciones

★ TRIANA — Todas las noches: Baile y folklore español

★ TROCADERO — Tarde y noche: Baile y atracciones

¡UN GRITO SALE DE LA PANTALLA Y LO REPETIRA VD. HORRORIZADO!

EL ABISMO DEL MIEDO

SALA Rivoli

LOCAL CLIMATIZADO

¡EXITO ARROLLADOR!

MIRISCH CORPORATION PRESENTA UNA PRODUCCION BLAKE EDWARD

PETER SELLERS ELKE SOMMER

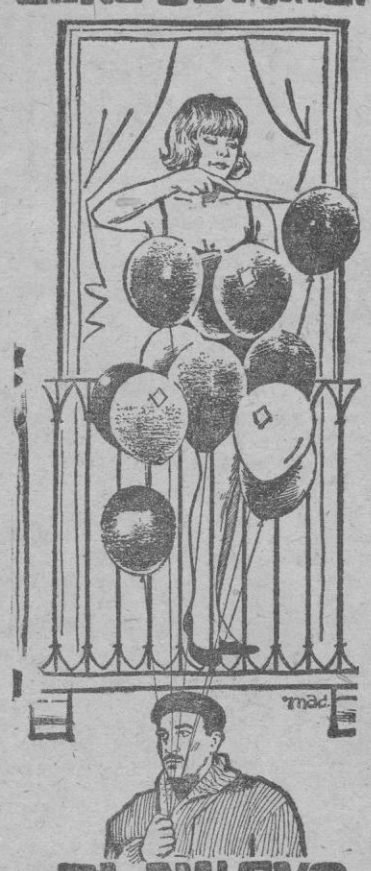

EL NUEVO CASO DEL INSPECTOR CLOUSEAU

CO-PROTAGONIZADA POR GEORGE SANDERS · HERBERT LO

PRODUCIDA Y DIRIGIDA POR BLAKE EDWARDS

TECHNICOLOR

FILMADA EN PANAVISION 70

En el mismo programa: EL PUENTE DE LA ILUSION (AUTORIZADO MAYORES)

Mañana, sesiones numeradas

Llegan «Los Macabeos»

Tan sólo comparable a los grandes films bíblicos «Los Diez Mandamientos» y «Ben-Hur», es la película que en breve va a ser presentada en nuestra ciudad, bajo el título de «Los Macabeos», un pasaje del Antiguo Testamento y que con la intervención de miles de extras ha sido posible rodar, gracias a una estrecha colaboración entre los productores italianos y norteamericanos.

«Los Macabeos», la historia de los cinco hermanos, cuando Palestina estaba ocupada por Antioco, rey de Siria, ha sido rodada en supertotalscope y eastmancolor.

Cine-Forum Pío XII

HOY, «LOS CUATRO JINETES DEL APOCALIPSIS»

Hoy sábado el cine club, Pío XII presentará «Los cuatro jinetes del Apocalipsis», obra de los más importantes creadores americanos del momento: V. Minelli (en technicolor).

Al universo minelliano —se ha escrito— se le ama o se le detesta. Detrás de la envoltura extraordinaria bella con que el autor sabe envolver sus obras hay siempre la constante de un mundo en eclosión, de unos seres que luchan para hallar su plenitud moral, tales son los casos de «Los cuatro jinetes del Apocalipsis» o de «Dos semanas en otra Ciudad».

La sesión dará comienzo a las 7'30 en el local de la Congregación Mariana, calle Apuntadores número 6. Dirigirá el coloquio don Jaime Llabrés, licenciado en Filosofía y Letras.

BON JOUR

LIMPIEZA DE TAPICERIAS SIN DESTAPIZAR Y ALFOMBRAS PROCEDIMIENTO PROSEK TEL 31851

Crítica musical

RECITAL DE CANCIONES NORTEAMERICANAS POR DYLAN TODD

Tuvo lugar anoche en el Círculo Medina

En esto de los conciertos, recitales si ustedes quieren, cuando menos uno piensa, salta la liebre del buen decir y de la velada sumamente agradable. Es cuando la música se hace término medio muy valioso dentro de una escala de valores sensibles emitida sin exigencias profesionales, pero densa y en calidades como la que más. Es en la circunstancia que rodea la personalidad artística de Dilán Todd, un americano del sur afincado —según supimos a través de las palabras breves y justificadísimas de presentación que hizo nuestro compañero Juan Bonet que también como sabemos es aficionado al canto y a la guitarra—, en nuestra isla, y quien a modo de «hobby» pasea su guitarra y su voz con plenas y bonitas facultades vocales.

El recital de canciones que dedicó Dylan Todd ante un público numerosísimo, parte de él extranjero, que rebasaba en mucho el local del Círculo Medina, comprendía un armonioso racimo de tonadas populares, algunas de las mismas, sin embargo, enmarcadas en el «negro spiritual», y otras también en el «blue», materia prima con que América supo alimentar la cuantiosísima cantera musical de su país, y forma en que el jazz imprimió sus mayores éxitos universales. Dylan Todd, poseedor, sin duda de una voz sensible, clara, penetrante, apoyada en un falsete necesario, sin afectación, y colocada con ajuste y recreación en su punto, logicamente había de convencernos a través de esta bella teoría de canciones folklóricas. Destaquemos —pese a darle al recital una tónica [illegible] de buen guso y altura artística— «Water boy», en la primera parte, y «Colorado Trail» en la segunda, dichas y expresadas con amplia sensibilidad, dicción notable, y exquisita musicalidad.

Dyland Todd, en verdad no creemos que cimente su éxito en detallados estudios de escuela y técnica musicales, sino en esa naturalidad y tierna expresividad que, aún al margen de resabios académicos, produce el fruto admirable de una emisión dulce y memorable. Y no digamos cuando se trata —como se trató al fin— de exponer un repertorio de canciones populares, acompañándose el mismo a la guitarra —de construcción escasa, por más señas— con soltura y ritmo del todo convincentes. Una voz, la de Dyland Todd su participada para este recital, y que nos predispuso incluso para otros madriagales de Monteverdi en próximas ocasiones. Así fue de estimable la actuación del joven intérprete, ayer en el Círculo Medina.

A. de O.

SE VENDE

PERFORADOR/ PERCUSION CRAELIUS

Usada, inmejorable estado. Precio interesantísimo. Escribir al núm. 854 Apartado 91[illegible] - Madrid

DENSA, VIBRANTE, VIGOROSA

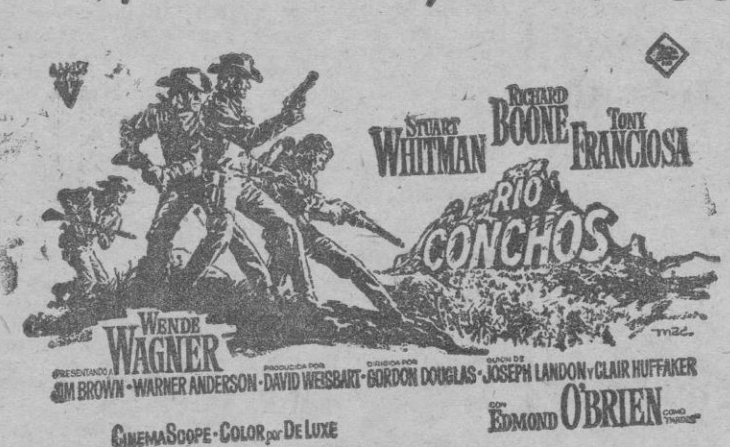

CINEMASCOPE · COLOR por DE LUXE

(Autorizada mayores 18 años)

EL NUEVO ESTILO DE «WESTERN»

METRO-GOLDWYN-MAYER PRESENTA UNA PRODUCCION LAWRENCE WEINGARTEN

SALA BORN

CLIMATIZADA Y CON FLUIDO PROPIO

¡La historia de la mujer más mujer del siglo XX! ★ ¡Un derroche de simpatía, optimismo y picardía! ★ ¡Un soberbio espectáculo musical!

(APTA PARA TODOS LOS PUBLICOS)

HOY ★ LIRICO ★ PROGRESO

¡LA PELICULA QUE TODOS DISCUTEN!

COPRODUCCION: NAGA FILMS, S.A. MADRID - ZEBRA FILMS, ROMA.

Sólo BERLANGA era capaz de REALIZAR ESTA PELICULA

La segunda sesión de mañana, en el LIRICO, será numerada. Venta de localidades desde esta tarde a las 5

M.C.D. 2022

INFORMACION LOCAL

Delegación Regional del Ministerio de Comercio

CONVOCATORIA DE CUPOS GLOBALES

Cupo global número 42. Estufas de criaderos, cocinas (incluso las que puedan utilizar accesoriamente para la calefacción central), hornillo, calderas con hogar, calienta platos y aparatos similares eléctricos de los que utilizados para usos domésticos, así como sus partes sueltas, de fundición, de hierro o acero. Este cupo se considerará abierto hasta el 31 de marzo del corriente año.

Cupo global número 43. Aparatos de calefacción central no eléctricos. Este cupo se considerará abierto hasta el 31 de marzo del corriente año.

Cupo global número 44. Artículos de economía doméstica e higiene. Este cupo se considerará abierto hasta el 31 de marzo del corriente año.

Cupo global número 45. Otras manufacturas de hierro o acero (fundición). Este cupo se considerará abierto hasta el 31 marzo del corriente año.

Cupo global número 28. Hilados de coco. Este cupo se considerará abierto hasta el 31 de marzo inclusive del corriente año.

Cupo global número 29. Tejidos de fibras diversas. Este cupo se considerará abierto hasta el 31 de marzo del corriente año.

Cupo global número 30. Tules, encajes terciopelos, y tejidos de punto. Este cupo se considerará abierto hasta el 31 de marzo del corriente año.

Cupo global número 7. Cerveza. Este cupo se considerará abierto hasta el 20 de marzo del corriente año.

Cupo global número 16. Preparaciones teosoactivas y para lejías, preparaciones lubricantes, aceites y productos diversos de las industrias químicas, no liberados y no incluídos en otros cupos. Este cupo se considerará abierto hasta el 31 de marzo del corriente año.

Cupo global número 17. Fenoplastos y resinas de furano. Este cupo se considerará abierto hasta el 31 de marzo del corriente año.

Cupo global número 20. Productos de polimerización del cloruro de vinilo y sus derivados. Este cupo se considerará abierto hasta el 31 de marzo del corriente año.

VIII semana Universitaria

HOY, RECITAL DE PIANO EN EL S. E. U

Dentro de los actos organizados dentro de la VIII Semana Universitaria, el S. E. U. ha organizado para hoy sábado día 6 a las 20 horas, en el local social, San Jaime 33, un recital de piano a cargo del eminente concertista Ignació Furió.

PROGRAMA:

I Parte

20 piezas de Album de la Juventud, de R. Schumann.

II Parte

Preludio y fuga en re menor, de Buxtehude; Ecos de J. S. Bach; Fuga (primera audición), de A. Bertomeu; Danzas rumanas, de B. Bartock; Tema y variaciones, de S. Bacarisse; y Dos estudios Jazz, de P. Masmitjá.

Vacantes para el Seguro de Enfermedad

Se pone en conocimiento del Personal Sanitario residente en esta Provincia, que en el tablón de anuncios de la Delegación Provincial del I. N. P. y en el de la Agencia del I. N. P. de Inca, se ha fijado las correspondientes Convocatorias para cubrir las siguientes plazas del Seguro de Enfermedad:

—Una plaza de Análisis Clínicos para Inca.

—Una plaza de Medicina General para Palma.

Bendición de la Parroquia de San Francisco de Paula

Mañana domingo, a las 6'30 de la tarde, y por el Vicario Capitular, Rvdo. don Francisco Payeras, será bendecido el nuevo templo parroquial de San Francisco de Paula, acto al cual se invita a los feligreses en general.

Después de la bendición el Vicario Capitular celebrará la Santa Misa.

Voz del movimiento

SECCION FEMENINA

SERVICIO SOCIAL

Se ruega a las señoritas que solicitan el Servicio Social, pidan autorización de pasaporte, etc, etc., que deben entregar la documentación COMPLETA en las oficinas de Sección Femenina GRAN VIA JOSE ANTONIO 13 — Departamento de Servicio Social, de 11 a 13 horas.

2.ª SEMANA

matrimonio a la italiana

TECHNICOLOR

y la actuación de «LOS VAGABUNDOS»

Sala Augusta

(Aut. Mayores 18 años)

Viajes azor

C. A. T. n.º 127

Av. Conde Sallent, 57 PALMA DE MALLORCA

¡¡¡OFERTA INAUGURACION!!!

TODA ANDALUCIA Y FERIAS DE SEVILLA,

desde 3.000 pesetas

25/Abril al 3/Mayo. — Precio Alicante-Alicante

LOURDES - ANDORRA en Semana-Santa

1.850 pesetas

15/4 al 19/4 — 5 días viaje — Precio: Barcelona-Barcelona

SOLICITE PROGRAMAS SIN COMPROMISO DE NUESTROS VIAJES

AVENIDA CONDE SALLENT, núm. 57.

Teléfonos: 13697 - 14426 - 24220 - 13768.

HOJA de la CARIDAD

DIRIGIDA POR CARITAS DIOCESANA DE MALLORCA

CARIDAD - LIMOSNA, IGUALDAD ALARMANTE

Quizá conviene aprovechar la ocasión que nos brinda el caracter benéfico de la Hoja de la Caridad para hablar un poco del carácter social de Caritas.

Caritas conviene decirlo, no es simplemente una organización de beneficencia. Caritas es la organización oficial de la Iglesia para el ejercicio de la Caridad.

Pero la caridad no es simplemente limosna. Muchas veces la limosna es lo más anticaritativo que se puede dar.

Caritas al mismo tiempo que «caritatiza» la limosna dedica toda su atención al ejercicio de la caridad social que es la manera práctica de plasmar el amor en eralidades que promocionen a los hombres para vivir con dignidad su vida y ganarse su pan sin tener que recibirlo de regalo.

Caso 1068. — Colchón para matrimonio. Verdadera necesidad ya que se les quemó el que estaban usando. Presupuesto 509'00 ptas.

Caso 1069. — Familia recién instalada en Mallorca, carece absolutamente de todo. Solicita, cama y colchón para matrimonio y diversas prendas. Presupuesto 1.000'00 pesetas.

Caso 1070. — Varios enseres para equipo de ingreso en Sanatorio Antituberculoso. Presupuesto 500 pesetas.

Caso 1071. — Familia en situación desesperada, necesita ayuda económica para hacer frente a gastos de comestibles, medicamentos, etc. Son siete de familia con ínfimos ingresos del cabeza. Presupuesto 3.000'00 ptas.

Caso 1072. — Colchón para una familia en que la madre, cabeza de la misma está imposibilitada por enfermedad. Presupuesto 440 pesetas.

Caso 1073. - 140'00 ptas. solucionarían el problema de unos medicamentos a dos ancianos, uno de ellos padeciendo asma sin mas ingresos que el Subsidio de Ancianidad.

Caso 1074. — Colchón y dos mantas de la plaza media. Madre viuda con hijo menor. Presupuesto 620'00 ptas.

Caso 1075. — Familia con cinco hijos, solo disponen de tres camas, dos de ellas sin colchón. Solicitamos dos colchones de matrimonio. Presupuesto 1.018'00 ptas.

Caso 1076. — Para una familia verdaderamente necesitada solicitamos equipo ingreso Sanatorio Antituberculoso, para el cabeza de familia. Presupuesto 805'00 ptas.

Caso 1077. — Una madre nos solicita una ayuda económica para atender a su hijo, que ha contraído una gravísima enfermedad, para gastos de manutención. Presupuesto 1.000'00 ptas.

Caso 1078. — Familia numerosa con hijos de ambos sexos disponiendo apenas de dos camas, solicita una cama de matrimonio con un colchón y mantas. Presupuesto 1.121'00 ptas. Petición atendida.

Caso 1079. — Para una joven enferma que no tiene más familia que una madre anciana. (Con solo pensión de ancianita) solicitamos dos mantas matrimonio. Presupuesto 1.240 ptas.

Caso 1.080. — Para una familia con hijos enfermizos desde su nacimiento, solicitamos urgente ayuda metálica para atender gastos de medicamentos y sobrealimentación. Presupuesto 1.000'00 ptas.

Caso 1081. — Para una enferma de tuberculosis nos solicitan una ayuda en metálico para medicamentos. Presupuesto 800'00 ptas.

En la pasada Hoja se recaudaron 54.140 ptas.

TOLDER

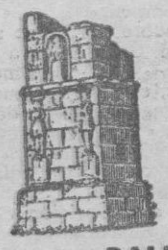

Lonas y Toldos BALEARES

Vía Roma, 5. Teléf. 17775

TIEMPO/SYNERGIE BILBAO

NUEVA AMBULANCIA DKW

Camillas superpuestas. Asientos para acompañantes. Comodidad y rapidez.

IMOSA le ofrece las versiones de gasolina (motor DKW tres cilindros) y diesel (motor MERCEDES-BENZ) Elija la que más convenga a sus necesidades.

AUTOUNION DKW F-1000

Más estetica
Mas calidad
Mejor precio
Mejor motor

Por ello... la DKW F-1000 triunfa en el mercado mundial de una tonelada.

CONCESIONARIO:

GARAGE VIDAL Avda. A. Roselló, 56 Teléf. 11641 PALMA DE MALLORCA

M.C.D. 2022

LA REFORMA LITURGICA, EN MARCHA

MAÑANA, DOMINGO, SIETE INNOVACIONES EN LA MISA

Según el plan de renovación propuesto por el Concilio Vaticano II

por PEDRO A. RULLAN, C. R.

1. — SUPRESION DEL SALMO 42, «IUDICA ME, DEUS»
2. — MAYOR DIFERENCIACION ENTRE LA LITURGIA DE LA PALABRA Y LA LITURGIA EUCARISTICA.
3. — USO MAS AMPLIO DE LA LENGUA VERNACULA.
4. — LA ORACION DE LOS FIELES.
5. — LA SECRETA, EN VOZ ALTA.
6. — MODIFICACIONES DE LA DOXOLOGIA DEL CANON, Y EN LA RECITACION DEL PATER NOSTER CON SU EMBOLISMO.
7. — SUPRESION DEL ULTIMO EVANGELIO Y DE LAS PRECES LEONINAS.

- I -

La Cuaresma de este año además de su acostumbrado mensaje de preparación para la Pascua trae a la cristiandad ciertas innovaciones espectaculares en el Rito de la Santa Misa, concreción práctica de las doctrinas y orientaciones promulgadas por el Concilio Vaticano II sobre la reforma de la Sagrada Liturgia, que, entre otras finalidades, tienden a una mejor comprensión y a una más fructuosa vivencia del Misterio Pascual.

Esta primera Dominica de Cuaresma, que hogano coincide con la fiesta de Santo Tomás de Aquino, marcará un hito memorable en la historia de la Liturgia y abrirá una nueva etapa en la renovación de la vida cristiana, sabia y apostólicamente emprendida por el Concilio. Pero la magnitud y la profundidad de esta reforma exigirán, ciertamente, inteligentes y laboriosos esfuerzos coordinados para que llegue a calar hondo en el alma del pueblo cristiano, a fin de que reporte los abundantes y sazonados frutos que se promete la legislación conciliar. Precisamente ahora, en el momento de escribir estas líneas acabo de leer en la prensa que Su Santidad Paulo VI, en su acostumbrada audiencia a los predicadores cuaresmales de Roma, les ha intimado la consigna de cooperar con sus esfuerzos a la mejor inteligencia y a la más recta aplicación de las nuevas normas litúrgicas entre el pueblo fiel, subrayando la magnitud y las dificultades de la empresa.

En efecto, el empeño más urgente es la formación doctrinal de los fieles, la estructuración de una nueva mentalidad, configurada por las tres coordenadas rectoras: Médula teológica, documentación bíblica y sentido litúrgico, que en acción mancomunada han de capacitar al cristiano para una inserción más consciente y más fructuosa en la Comunidad orante de la Iglesia.

Las reformas que ahora nos proponemos comentar entrañan una renovación tan profunda en los Ritos de la Misa como no se había visto desde los tiempos de San Pío V, cuando este Pontífice promulgó en 1570 el nuevo Misal plenario para toda la Iglesia, que vivamente habían solicitado los Padres del Concilio de Trento. Más aún, ciertos ritos que ahora se instauran constituyen un retorno a prácticas litúrgicas desaparecidas en los siglos V y VI, cuando los Papas San Gelasio (492-496) y San Gregorio Magno (590-606) introdujeron notables cambios en la liturgia romana.

De las innovaciones que la reforma conciliar ha introducido en la Misa, unas afectan a los gestos y actitudes del celebrante; otras, en cambio, atañen a los mismos textos litúrgicos. De entrambas clases nos complacemos en seleccionar las siete más importantes.

1 SUPRESION DEL SALMO 42 «IUDICA ME, DEUS». EN LAS PRECES PRELIMINARES AL PIE DEL ALTAR

Las preces preparatorias que reza el sacerdote al pie del altar no son primitivas. La Misa romana de los primeros siglos comenzaba inmediatamente por las lecturas, a las que bien pronto se antepuso una letanía y el canto del introito. Las oraciones al pie del altar fueron introduciéndose a partir del siglo X, en el cuadro de las apologías medievales es decir, preces que recitaba privadamente el celebrante para satisfacer su devoción y como acto de preparación personal. En ellas no figuraba el salmo 42, el cual era más bien rezado por el sacerdote cuando se dirigía de la sacristía al altar.

Pero en tiempo de Inocencio III, a principios del siglo XIII, era ya costumbre incluir dicho salmo entre aquellas preces preliminares, práctica que se hizo general al ser aceptada por los Frailes Menores y consignada en sus Misales. El Papa San Pío V, que dió su actual estructura a estas oraciones al pie del altar incluyó obligatoriamente en ellas el salmo 42, que desde el año 1570 pasó a formar parte del Ordinario de la Misa.

Es innegable el acierto de integrar este bellísimo salmo en las preces preparatorias de la Misa. Su autor, probablemente un sacerdote o un levita en el exilio, expresa en líricos acentos su nostalgia de la Ciudad Santa y enciende su deseo de poder volver pronto a tocar la cítara en el santuario de Sion. Aplicado a la liturgia, el sacerdote y el cristiano en general, exilados de su verdadera patria por el pecado sienten acuciante el deseo del retorno a Dios y a la Jerusalén celestial, retorno que se verifica a través del altar, donde Cristo, Sumo Pontífice, por su Sacrificio eucarístico, es el puente seguro que nos conduce a la alegría del Padre.

El deseo de acortar un poco la Misa en sus elementos más accesorios ha obligado a sacrificar este magnífico y oportunísimo salmo, el cual, por otra parte, no se recitaba durante las dos semanas del tiempo de Pasión ni en las Misas de difuntos. Pero con muy buen acuerdo, la Comisión postconciliar encargada de la reforma ha querido conservar la antífona que encuadraba el salmo y hacía resaltar todo su sabor pascual y eucarístico: «Introibo ad altare Dei, ad Deum qui laetificat iuventutem meam».

El P. Bugnini, Secretario de aquella Comisión, ha explicado galanamente que de ninguna manera podía permitirse que se perdiera «aquella pequeña perla» la cual permanecerá engastada en las preces preliminares de la Misa, convertida ahora en versículo salmódico. Los demás textos de aquellas preces permanecen intactos.

2 MAYOR DIFERENCIACION ENTRE LA LITURGIA DE LA PALABRA Y LA LITURGIA EUCARISTICA

Sabido es que ya desde los primeros siglos de la Iglesia hizo preceder la proclamación de la Palabra divina, contenida en las Sagradas Escrituras —«Verbum Verbi»—, a la celebración y a la distribución de la Eucaristía —Verbum caro». Cuando al correr de los tiempos la Misa solemne —la única conocida en los primeros siglos— hubo de comprimirse y esquematizarse por necesidades pastorales, para dar lugar a las Misas rezadas, la divisoria entre ambas liturgias la didáctica y la eucarística, llegó a desdibujarse hasta el punto de no aparecer bien clara su diferenciación. Incluso se llegó a una cierta desvalorización de la liturgia de la Palabra, sabiendo los fieles que su asistencia a la misma no era necesaria bajo culpa grave para el cumplimiento del precepto dominical.

La nueva legislación ha vuelto por los fueros de lo que hasta hace pocos años fue llamada «Misa de catecúmenos», en recuerdo de que a la misma estaba permitida la asistencia de los que todavía no habían sido bautizados, a fin de que recibieran la instrucción conveniente.

En la Misa Pontifical la liturgia de la Palabra aparece perfectamente diferenciada. Durante la misma el Obispo celebrante no se halla en el altar, sino que ocupa su Cátedra pontifical, desde la cual preside, vigila, dirige y adoctrina a la Asamblea. Esta misma actitud y análoga situación prescribir las nuevas rúbricas para el sacerdote celebrante tanto en las Misas solemnes como en las cantadas y en las rezadas, si se celebran con asistencia del pueblo.

Por ello, una vez efectuado su ingreso en el altar, el sacerdote celebrante irá a ocupar la sede que le corresponde como presidente de la Asamblea y liturgo de la Comunidad. Y la proclamación de las lecturas la efectuará desde el ambón. Aquella sede revalorizará la función presidencial del celebrante y su oficio de magisterio. Desde ella, o desde el ambón, el sacerdote escuchará o intervendrá en los cánticos, elevará a Dios las oraciones en nombre de la Comunidad, leerá y explicará las Sagradas Escrituras, y pronunciará su homilía.

Con esta innovación se conseguirán, pues, tres objetivos: 1) La revalorización de la función presidencial del celebrante. 2) Un mayor contacto del mismo Celebrante con el pueblo. 3) Una más acentuada distinción entre la liturgia de la palabra, presidida desde la sede para el adoctrinamiento de los fieles, y la liturgia eucarística celebrada en el altar para el ofrecimiento del divino Sacrificio.

(Continuará)

EDICTO

DON RAMON BERMUDEZ COUSO, Magistrado-Juez de Primera Instancia número Dos de esta Ciudad.

Por el presente hago saber: Que en virtud de lo acordado en el expediente de suspensión de pagos del comerciante de esta Ciudad D. José Domenech García con domicilio en calle Amez, 40, representado por el Procurador D. Miguel Amengual, se convoca a los acreedores de dicho suspenso a Junta General para el día veintiocho de Abril próximo a las once horas, en la Sala Audiencia de este Juzgado Palacio de Justicia, Plaza de Santa Catalina Thomás, previniéndose a los acreedores que hasta el mismo día señalado para la Junta, Sr. Secretario tendrá a disposición de ellos o de sus representantes, el informe de los Interventores, las relaciones del Activo y Pasivo, la memoria, el balance y la proposición de convenio presentada por el suspenso, a fin de que puedan obtener las copias o notas que estimen oportunas; y que hasta los quince días antes del señalado para la Junta se podrán impugnar los créditos incluídos por el deudor en su relación así como pedir la exclusión o inclusión de los créditos a que se refiere el artículo 11 de la repetida Ley, en la forma prevenida en dicho precepto legal.

Dado en Palma de Mallorca, a tres de Marzo de mil novecientos sesenta y cinco.—F/. Ramón Bermúdez Couso - El Secretario, (firma ilegible)

¡¡ATENCION A SU COMERCIO!!

MANIQUIES, ESTANTERIAS, SOPORTES Y BUSTOS CONFECCION, GIRAMUESTRAS, ILUMINACION, ROTULACION, ETC., ETC.

SOLICITE FOLLETOS

HERVI

al servicio del escaparate

VEALO EN:

PALMA MALLORCA:
Avda. Conde Sallent, 52, entlo. 2.º
Tel. 52176

BARCELONA - 13:
Roger de Flor, 123 - Tel. 225 86 48

MADRID - 15:
Hilarión Eslava, 67 - Tel. 243 30 38

DUCATI

250 C.C.
deluxe
¡POTENTISIMA!
Desde 40 Kms./h. a 140 Kms./h. sin utilizar el cambio de marchas
4 TIEMPOS

DUCATI

CINCO MODELOS
Precios Internacionales

125 TS. ptas. 23.900 f. f.
desde 460 ptas. mes

125 S. ptas 25.800 f. f.
desde 550 ptas. mes

175 TS. ptas. 27.900 f. f.
desde 625 ptas. mes

200 E. ptas. 29.600 f. f.
desde 735 ptas. mes

250 D. ptas. 30.500 f. f.
desde 780 ptas. mes

DUCATI

CALIDAD EXCEPCIONAL

Concesionario:
INSULAR MOTOR
VIÑAZA 67 al 71 - PALMA

GAS CIUDAD
DE 4.200 CALORIAS
SIGNIFICA

- Ahorro de dinero
- Ahorro de tiempo
- Ahorro de espacio

Gas y Electricidad, S. A.

AUTO-RADIO ATEMA

Concesionario Oficial de MARCONI ESPAÑOLA S. A.
Distribuidor y Servicio Técnico EKREIBSON
Laboratorio y Técnicos especializados
Auto-radios desde 1.500 pesetas
INSTALACION Y VENTA: TORRENTE, 30.

(456) AUXILIARES ADMINISTRATIVOS MASCULINOS

Edad comprendida entre 17 y 30 años, con título de Bachillerato, Perito Mercantil o Maestro. Buen porvenir. Presentarse Oficinas Centro, Paseo Generalísimo, 2. Días laborables: de 9 a 12 y de 16 a 18, o llamar al teléfono 11990.
COMPAÑIA TELEFONICA NACIONAL DE ESPAÑA

Visite los maravillosos paisajes de Cala Ratjada
Sin olvidar y degustar los sabrosos pescados y mariscos del RESTAURANTE
EL TORO BRAVO
Carretera «La Aguila»
Pescados del mar, a la parrilla
EMBARCACIONES PROPIAS

M.C.D. 2022

ESPECTACULOS

Stan Laurel, un mimo genial, triste y risueño a la vez

LAS TONTERIAS DE STAN Y LOS ENFADOS DE OLIVER, HICIERON REIR A LA HUMANIDAD DURANTE UN CUARTO DE SIGLO

Laurel tenía «complejo de boda»: Se casó ocho veces, tres de ellas con la misma mujer

La prensa, la radio y la televisión dieron una noticia triste. Una noticia que habrá hecho llenar de agradables recuerdos a millones de personas de todo el mundo, recuerdos nostálgicos y, como la noticia, teñidos por la tristeza.

UN TRISTE RISUEÑO

Stan Laurel, el que formó pareja con Oliver Hardy y que con él

STAN LAUREL Y OLIVER HARDY, «EL GORDO Y EL FLACO», LA PAREJA DE MIMOS QUE DURANTE MAS DE 25 AÑOS HA HECHO REIR A LA HUMANIDAD Y QUE AHORA HA DESAPARECIDO DEFINITIVAMENTE CON LA MUERTE DE STAN LAUREL. — (Foto Cifra)

dio la vuelta al mundo, disfrazado aquel de flaco, este de gordo, ha muerto. La causa: un ataque al corazón. Un traicionero ataque a la víscera que durante años mostró a un mimo genial, pero que, a los 72 años, es fatalmente mortal.

Hacía muchos años que Laurel no salía enfermo. Exactamente, desde 1955, cuando sufrió otro ataque que mermó visiblemente sus facultades. Pero El Flaco no se retiró hasta dos años después cuando la muerte se llevó a su compañero. Entonces, Laurel se refugió en su casa de Santa Mónica, tratando de sustituir a El Gordo por los recuerdos, por las numerosísimas cartas de afecto que recibía y por un aparato de televisión, en el que se veía hacer trastadas a Hardy en sus películas, repetidas hasta la saciedad en la pequeña pantalla.

A pesar de su aspecto tristón de timorato, a Hardy le gustaba reir, y siempre ha escuchado complacido a quien le hablaba con la intención de provocar su alegría.

HIJO DE ARTISTAS

Stan Laurel nació el 16 de junio de 1892, en Ulverson, Inglaterra, y nació precisamente en el teatro de aquella localidad. Su padre era actor y director y su madre Alice Metcalfe, una artista dramática muy conocida en Inglaterra. Cuando tenía siete años, ya salía a la escena. A los quince abandonó los estudios y fue contratado por un circo. Su contrato preveía que no lo cobrara los días de sol, ya que el circo era al aire libre y sólo daba representaciones los días buenos. Para empezar, se estuvo lloviendo sin parar más de cinco semanas.

Dejó el circo y fue contratado por el famoso, en Inglaterra, grupo cómico Karno, dónde se encontraba también el gran Charles Chaplin. Salió el grupo a la conquista de Estados Unidos haciendo el viaje en un barco cargado de animales. El Karno estuvo vagabundeando durante más de tres meses por el país de la libertad hasta que al fin fue a dar con sus huesos a Hollywood.

EL ENCUENTRO

En la meca del cine, fue contratado por el productor independiente Mal Roach. Su trabajo consistió en dirigir una película. Para esta película, necesitaba un actor gordo; lo solicitó por la prensa, y ante él apareció Oliver Hardy. Este encuentro fue fundamental. En el año 1929, aconsejados por quien los contrató, formaron la pareja más famosa de la historia del cine «El Gordo y el Flaco». Tan sólo la diferencia física que indicaban sus nombres, ya provocaba la risa al verlos aparecer en la pantalla. Luego, las torpezas del delgado Laurel, con su cara de timorato asustado, los enfados del grueso Hardy, con su grasienta cara, adornada por un minúsculo bigotito, sus sombreros hongos, hacían vibrar a los espectadores, grandes y chicos, en sus asientos.

175 FILMS EN 22 AÑOS

A la mente nos vienen títulos como «Laurel y Hardy en el Oeste», «Dos pares de mellizos», «Frá Diávolo», «Los ases de Oxford», «Juegos sucios» y tantos y tantos otros, hasta completar los 175, que componen la extensa jocunda filmografía. En los cines de todo el mundo se han proyectado sus aventuras, que iban desde las heroicidades, involuntarias por supuesto, ya que su aspecto no era precisamente el de dos caballeros andantes, en el Oeste hasta las llamadas de la conciencia ante la pretensión también involuntaria, de realizar acciones no muy limpias.

Durante 22 años estuvieron juntos, aunque entre la pareja ha habido también algunas diferencias. «El Gordo y el Flaco» se separaron por primera vez en el año 1937. Separados, apenas si llegaban cada uno a la mitad del conjunto. Tuvieron la suficiente inteligencia cómo para darse cuenta, y en 1939, Laurel y Hardy volvían a trabajar juntos. Ya no se separaron hasta que, en 1957, la muerte se llevó a Hardy al Gordo y su compañero se quedó sin el hombre del bigote a quien hacer trastadas, sin el grueso compañero con quien enfurecerse y reconciliarse.

COMPLEJO DE BODA

Su vida privada fue, en cierto modo, tan azarosa como sus aventuras cinematográficas. Laurel se casó ocho veces, aunque sólo con cuatro mujeres. Virginia Ruth Rogers, que fue su segunda, tercera y séptima mujer, decía que Laurel tenía complejo de boda, y parece que tenía razón.

Su última mujer Ida Kitaeva, con la que se casó en 1946 Le ha acompañado en su soledad. Ha estado junto a él en esta paciente espera, en esa dulce recopilación de recuerdos que el enorme Flaco ha vivido desde que su compañero falleció hace ocho años. Ahora se han reunido de nuevo Laurel ya no está triste.

MARIANO ARAGONES

«Doctor Jivago» me reserva un beso

«TEMO MUCHO MI PRIMER BESO DE CINE -DICE GERALDINE CHAPLIN-. ESTIMO QUE DEBE SER HORRIBLEMENTE MOLESTO»

«La imagen más perfecta de la felicidad que yo conozco es la que forman mi padre y mi madre»

No es posible aburrirse en compañía de Geraldine Chaplin; es un pequeño diablillo que pasa la mayor parte del tiempo burlándose de los guardias, dando sustos a los ancianos y asombrando a las gentes. Como es rebelde de alma, le gusta jugar a las jóvenes de buena familia emancipadas. Pero «jugar» no es el término adecuado puesto que Geraldine no compone ese «papel»; es su naturaleza.

LE GUSTAN LAS SERPIENTES

Por ahora, todavía no viste en casa de Chanel, y cuando la visitamos llevaba puesto el abrigo de una amiga, dos veces más grande que ella. Geraldine llevaba también un bolso de plástico rojo, una especie de esos bolsos grandes que dan en los supermercados.

—Tenía necesidad de un bolso grande —nos dice— para guardar en él una serpiente pitón. Me gustan mucho los animales, en particular las serpientes. Pero tuve que separarme de varias de ellas después del rodaje de «Por una bella mañana de verano» porque la gente se imaginaba que yo tenía serpientes conmigo para mi publicidad personal. Y no era esa la verdad, se lo aseguro. El pitón me servía para mis experiencias, pues he comenzado a estudiar zoología. Quería saber la manera en que este animal reaccionaba a la cautividad. Ahora, la serpiente está en el jardín zoológico, donde le hago una visita de vez en cuando.

—¿Es usted lo que se llama una hija de buena familia?

—No, no lo creo. Fui educada con mis hermanos y hermanas. Frecuenté la escuela municipal de Vevey a orillas del lago Leman. Además, nuestra casa estaba siempre abierta a todos los muchachos y muchachas de los alrededores. Mis padres no tienen la costumbre de seleccionar a nuestros amigos. En realidad, la verdad es que yo no soy lo que se llama una chica de buena familia, sino que soy la hija de los señores de Chaplin, lo que es completamente diferente.

—¿Qué efecto le hace ser la hija de un genio?

—No pienso nunca en ello. Me han hecho a menudo esa pregunta y, la verdad, pensándolo bien, ello me halaga. Sin embargo, me di cuenta muy rápidamente de que era hija de un nombre ilustre. Cuando todavía era muy joven, fui la única entre mis hermanos que tenía derecho a ver sus películas.

—¿Cree usted que su infancia fue semejante a la de los demás niños?

—Lo supongo. Permanecí en casa hasta la edad de 10 años. Luego estuve interna en un colegio de Lausana, hasta los 17 años. Después fui a Inglaterra, donde estudié danza durante dos años en el Royal Ballet. Actualmente, soy una «parisiense».

—¿Era su padre un educador severo?

—Cuando teníamos malas notas, sí. El vigilaba todas las calificaciones escolares. Sin embargo, se mostraba muy generoso cuando éramos buenos alumnos, y no vacilaba en pagarnos magníficos viajes. Así, por ejemplo, fui con él y con mamá a un «safari» por Africa.

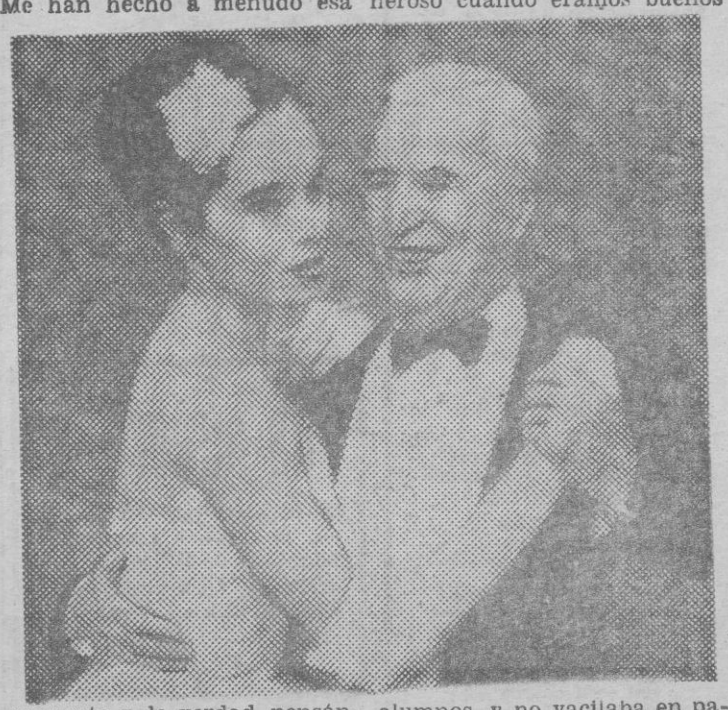

«TEMO LOS BESOS DE CINE»

—¿Le gustaría rodar un film dirigido por su padre?

—Naturalmente. Por ejemplo, me hubiera gustado mucho encarnar la heroína de «Tiempos modernos».

—¿Le pide usted consejos?

—No. Le veo muy poco ahora y él jamás escribió cartas, ni siquiera a mamá, según creo.

—¿Están contentos sus padres con sus comienzos en el cine?

—Cuando Jacques Deray me pidió que fuese la heroína de «Por una bella mañana de verano», envié a mamá la novela de la «serie negra» de que fue adaptado el film. En ella, el personaje principal, encarnado por Jean-Paul Belmondo, mantenía relaciones amorales con su hermana, y ella misma era víctima de una violación al final. Así pues, había en todo ello más que suficiente para asustar a la más moderna de las madres, ¿no le parece?. Sin embargo, Jacques Deray escribió a mi madre, diciéndole que en su film no había amoralidad, y que el papel que yo interpretaría sería el de una muchacha pura.

—¿Ha tenido usted ya la experiencia de su primer beso cinematográfico?

—No. Le temo mucho. Estimo que debe ser horriblemente molesto. Sin embargo, sé que David Lean me reserva uno en el film «Doctor Jivago». Deseo que Omar Shariff se muestre muy comprensivo.

«ANTES DE TODO SOY BOHEMIA»

—¿Es usted coqueta?

—No lo creo; jamás me miro en un espejo. Jamás presto atención a los vestidos que llevo. Sin embargo una amiga, recientemente, me compró dos vestidos... Papá es también como yo: se compra sus trajes en Inglaterra y los lleva durante cinco años.

—¿Leyó usted las «Memorias» de su padre?

—Sí. La primera parte de ellas, en la que relata su infancia, es digna de Charles Dickens. Un día fui en peregrinación a ese barrio londinense miserable del East End, donde mi padre pasó su infancia. Es una cosa que me dió mucho que pensar.

—¿Tiene usted un modo de vida?

(Continúa en la pág. siguiente)

UNA VEZ A LA SEMANA

Carlos Saura y su «Llanto para un bandido»

Aunque la magnífica fotografía de «Llanto para un bandido» sea obra de este estupendo maestro que es Juan Julio Baena, se nota que el realizador del film, Carlos Saura, había sido fotógrafo antes de entrar en el cine y que su iniciación en el septimo arte fué como documentalista. Su gusto por el encuadre, por la belleza plástica de la imagen, la gran expresividad de esta los bien estudiados movimientos que aumentan la que tenían de si al ser enfocadas por el objetivo desde el justo lugar, la importancia de la iluminación, el poder descriptivo de la imagen etc. nos indican como siente el cine Carlos Saura, lo que cabe esperar de él y la importancia de «Llanto para un bandido» como película que si no ha dado de si todo lo que cabía esperar esto no es obstáculo para que destague dentro del panorama de nuestro cine.

Carlos Saura es aragonés, nacido en Huesca en 1932, uno de los hombres jóvenes, por tanto, de nuestro cine y de los que se formaron en la hoy llamada Escuela Oficial de Cine, de la que es profesor, como también lo es, según creemos, el operador Juan Julio Baena. En este centro oficial se ha formado la nueva generación cinematográfica y sobre ella hemos puesto nuestra esperanza en un cine español mejor a pesar de que, hasta el momento, los aciertos hayan sido muy esporádicos.

Hay en «Llanto para un bandido» un loable intento de ofrecer un film de estilo propio, una obra de creacion y lo hay también de enmarcar la popular figura del bandolero José María el «Tempranillo» dentro de su época hasta, incluso, de dar tanta importancia a ésta como al relato en si. Se nota, también, otro intento, el de explicar los motivos que impulsaron a unos hombres a «echarse al monte» sin que con ello se trate de justificar, en ningún momento, lo que no tiene en si una justificación. Estos motivos no están claramente explicados pero si insinuadosy he aquí algunos de ellos: la influencia de la Guerra de la Independencia, muy reciente aún, con la aureola de unos guerrilleros tenidos como grandes héroes nacionales; el sistema casi feudal de Andalucía —«¿Quién es el amo allí?— Fulano de Tal, Administrador de la familia Cual a la que pertenece la región»—; la inestabilidad política, con la iniciación de las luchas sangrientas entre los defensores de las ideas de la Revolución Francesa con las tradicionales; el desequilibrio social —«Quemaría todos los cortijos»—; la injusticia —¿Por qué se llevan siempre a los campesinos»—, las simplemente geográficas de la especial orografía de Sierra Morena con sus infinitos escondrijos y, desde luego la más importante, la mentalidad de unas gentes más acentuada, al parecer en el Sur ya que el bandolerismo de José María el erigirse en rey de la Sierra y cobrar impuestos de «protección» tienen algo que ver con la «mafia» siciliana, tan atacada en las películas italianas de última hora— y éstas fueron decisivas en el «gangsterismo» de los Estados Unidos.

Todos estos detalles como otros ya de índole más particular —José María había cometido un crimen pasional—, pueden explicar, a su modo, el bandolerismo de Andalucía, tan ensalzado en los romances populares, en alguna película de poca monta y tan desprestigiado por Ladislao Vajda en «Carne de horca» una de sus más notables películas.

Carlos Saura hubiera podido ofrecernos una película a lo western en el que la acción dominara, pero su empeño ha sido más importante aunque la película resulte desigual: el de ofrecernos el retrato de una época, por medio de una ambientación acertada en el vestuario, decoración, tipos secundarios e insinuada por medios menos cinematográficos como el diálogo, aunque no seamos de los que opinemos que el cine debe ser exclusivamente un espectáculo visual.

No hemos tenido ocasión de ver el elogiado documental «Cuenca» de Carlos Saura y perdimos, por circunstancias ajenas a nuestra voluntad, la de calibrar «Los golfos» estrenada en nuestra ciudad de tapadillo, pero con este primer contacto con la obra de Saura, advertimos en el un hombre muy interesante dentro de nuestro cine pue no es solamente un dilectante de la imagen y del encuadre bonito sino que tambien sabe dirigir a los actores, aunque abuse de cierto hieratismo y sus movimientos den la sensación de muy estudiados en perjuicio de una mayor espontaneidad que los haga más humanos y menos muñecos en función de una idea. Pero no hay duda de que sus gestos son expresivos a veces muy sinceros dentro de un fatalismo preconcebido y que sabe crear un clima desde las primeras y poderosas imágenes del ajusticiamiento bien enlazadas con las de la cueva de bandoleros, donde el relato de los hechos ha causado un fuerte impacto emocional en los fuera de la ley.

Esta emoción se advierte en la estupenda escena de la venta con un buen cuadro de tipos rurales de la epoca y en la marcha de los bandoleros por la montaña. Hay movimientos de cámara muy interesantes como el que sigue a Lino Ventura por las escaleras de la venta hacia el cuarto de la mujer o el brutal del duelo entre los dos bandoleros. Muy bella es la escena de la llegada de los jinetes al trigal y el «travelling» hacia Lea Massari y verdaderamente magnífica toda la secuencia de la boda, tanto en la escena de la plaza de la iglesia donde Saura vuelve a recrearse en el retrato de tipos como la estupenda de la noche de bodas. Todos esos momentos y otros que no señalamos por no hacer un análisis exhaustivo ya son de si suficientes para dar categoría a «Llanto para un bandido» que tiene además de una buena interpretación de Francisco Rabal, los ya nombrados su ya elogiada fotografía su excelente ambientación, su acierto en la elección de exteriores, una banda sonora funcional y a la que Saura ha prestado mucha atención.

Es verdad que «Llanto para un bandido» pudo ser un film excepcional y se ha quedado a casi medio camino pero algunos planos y hasta secuencias, valen por más de una docena de ñoñerías mucho más aplaudidas por el público.

CINEFILO

M.C.D. 2022

LOS ESPAÑOLES QUE TRABAJAN EN ALEMANIA NO ESTAN YA LEJOS DE SU PATRIA

¿TIENE ENTRE ELLOS FAMILIARES O AMIGOS?

Semanalmente puede saber noticias suyas conocer como viven, sus trabajos y ocios. Lo que anhelan y lo que han conseguido.

7 FECHAS

ha pensado en los que se fueron y en los que se quedaron aquí.

Por eso les dedica una página semanalmente en cada número:

«ESPAÑOLES EN ALEMANIA»

Escrita en nuestra Redacción de Colonia, con referencias y noticias directas de todos los españoles que trabajan en las distintas ciudades alemanas

En

7 FECHAS

podrá encontrar el nombre de los seres queridos, sus opiniones sobre la vida de la emigración, el trabajo que allí realizan y mil noticias que le harán sentirse cerca de ellos.

La sección

«EL HOGAR COMUN»

recoge la actividad de las Casas de España y centros de reunión de nuestros compatriotas.

Desde España podrá mantener correspondencia con ellos.

Cualquier pregunta sobre Alemania, sobre los españoles allí residentes sobre las condiciones de trabajo y demás será contestada en esta página

«MADRINAS DE PAZ» otra sección en la página ESPAÑOLES EN ALEMANIA». A través de ella, los emigrantes tendrán el consuelo de unas letras escritas por mujeres españolas que quieran alentarles moral y espiritualmente en su aventura

SI ERES ESPOSA, MADRE O HIJA DE EMIGRANTE, «7 FECHAS» TE BRINDA LOS MARTES LA OPORTUNIDAD DE SABER DE EL Y CONOCER EL MEDIO EN QUE SE DESENVUELVE

LEA EN

7 FECHAS

LA PAGINA

«ESPAÑOLES EN ALEMANIA»

Será como dialogar con los que se fueron sentirlos junto a usted.

Geraldine Chaplin

(Viene de la pág. anterior)

—Soy bohemia. Como cuando tengo hambre y duermo cuando tengo necesidad de hacerlo... Me conduzco en la vida de una manera instintiva. Odio la rutina y amo la independencia.

—¿Qué representa para usted la felicidad?

—La imagen más perfecta de la felicidad que yo conozco es la que forman mi padre y mi madre. Es realmente extraordinario verles vivir tan enamorados como el primer día. Papá es maravilloso. Conozco gentes de mi edad diez veces más viejos que él.

—¿No pensó nunca en la posibilidad de usar un seudónimo?

—¿Para qué? Sería absurdo. Es necesario ser realista, lúcida. Por mi parte, lo soy, y se perfectamente que sin el nombre que llevo jamás habría figurado en el film «Por una bella mañana de verano». Se que tengo una suerte extraordinaria, pero también que, finalmente, se es juzgado por sus méritos individuales.

Geraldine busca en su gran bolso, y extrae de él dos zapatillas de baile, un «collar», una piedra verde y blanca, un libro de sociología, un carneto de croquis, un hueso para su pero dogo y una enorme cantidad de lapiceros y de pedazos de papel que le sirven para anotar sus citas y entrevistas.

—Iré próximamente a Vevey, porque siento muchos deseos de ver a toda mi familia.

GILES DURIEUX

Dos señoritas:

Buena presencia, don de gentes. Se precisan para importante Campaña Publicitaria en Palma, Abril y Mayo. Presentarse próxima semana de 12 a 1 y de 7 a 8 en Aragón, 405, Bajos.

NOGAT

Raticida de acción rápida QUE NUNCA FALLA

Con matarratas NOGAT en polvo y pasta fosforada exterminará rápidamente y sin molestias toda clase de ratas ratones y topos. Recuerde que NOGAT no las mata en días. Las mata en horas

Si manda este recorte a Laboratorios SOKATARG Ter 16 Barcelona 13 recibirá un interesante folleto

La Campaña Nacional de Alfabetización

EXISTE UN ALUMNO DE 54 AÑOS EN GUADALAJARA — Se llama Pedro Benito y escribe diciendo que va todas las noches a la escuela que «cada día le gusta más» y que «poco a poco se va soltando».

LOS DATOS DEL DOCUMENTO NACIONAL DE IDENTIDAD Y DEL INSTITUTO NACIONAL DE PREVISION EN BURGOS — Según las relaciones nominales que mensualmente facilitan los servicios del Documento Nacional de Identidad a las Inspecciones Provinciales de Enseñanza Primaria, los de los meses de marzo abril, junio y diciembre de 1964 acusan la no existencia de analfabetos adultos a quienes se haya expedido dicho documento.

Por otra parte, y a base de los datos de empresas facilitados por el Instituto Nacional de Previsión en dicha provincia, el tanto por ciento de analfabetos adultos es de 1'613 correspondiente a 28.941 productores de 3.215 empresas laborales con un total de 467 analfabetos.

UNA BUENA MEDIDA DEL ALCALDE DE JARANDILLA (CACERES). — Este alcalde está decidido a que el analfabetismo se extinga en su término municipal. Y una de las medidas que ha empleado para lograrlo es internar en la Biblioteca Municipal, de siete a diez de la noche, en domingos y días festivos, a los analfabetos que durante la semana faltan a clase; y el propio alcalde está presente en esas horas imponiendo ejercicios diversos a los «castigados» entre ellos la lectura del «Quijote». Todo ello además con una multa de 50 ptas. por falta de asistencia.

LA INSPECCION DE ENSEÑANZA PRIMARIA Y LOS UNIVERSITARIOS DE GRANADA. — Con una colaboración ejemplar, la Inspección granadina, con la colaboración del Servicio Universitario de Trabajo del SEU y con participación de Sección Femenina ha empezado a actuar en los barrios del Zaidín y Santa Juliana de la Ciudad del Darro. Se trata de una actuación de alfabetización y promoción cultural de tipo muy práctico de la que se benefician más de 300 personas adultas de aquellas barriadas.

LA EMISORA E.C.C.A. DE LAS PALMAS DE GRAN CANARIA, AL SERVICIO DE LA CAMPAÑA. —Ha empezado a actuar esta Emisora fundada por la Excma. Marquesa de Arucas con un donativo de 2.200.000 ptas. y en la que colabora el Cabildo Insular de Gran Canaria y otras entidades, destinada a la alfabetización y promoción cultural de adultos bajo la dirección del Padre Vilaró S.J. y a disposición de la Inspección Provincial Primaria en la Inspectora Jefe, Sra. Saenz Tejera de Asensi ha dirigido una locución a todos destacando la importancia y las posibilidades del nuevo recurso de educación popular que alcanza a todo el Archipiélago Canario y a Africa Occidental.

LA MISION CATOLICA ESPAÑOLA DE EMIGRACION DE WIESBADEN. — Todas las Misiones de esta clase están en relación con la Campaña Nacional de Alfabetización y Promoción Cultural de Adultos. La de Wiesbaden a cuyo frente está el Rvdo Padre Modesto Jiménez, ha circulado entre los emigrantes españoles un interesante cuestionario para conocer el grado de promoción cultural y las posibilidades de tiempo de cada uno para su perfeccionamiento.

TORTAS DE ACEITE

MANCHEGUITOS MANTECADOS CORTADILLOS

Deseamos designar Almacenista-Distribuidor en Baleares

ISABELA

Fábrica de Bollería

CACHERO, 13 - MADRID - 18

A TIRO DE Vespa

Salga al encuentro de la Primavera... consiga ahora su Vespa y asegúrese unas felices vacaciones

Vespa

MODELOS: "150 cc. Sport" y "125 cc. Lujo"

1965

Vespa ES TRANSMISION DIRECTA

Un sistema jamás igualado, que aplica la fuerza del robusto motor VESPA, directamente sobre su rueda trasera:

SIN PERDIDA DE POTENCIA • SIN CADENAS • SIN JUNTAS • SIN VIBRACION • SIN AVERIAS •

Un perfecto sistema de engranajes en forma continua, y un minucioso control para cada pieza de VESPA, aseguran a su scooter:

POTENCIA • ESTABILIDAD • DURACION • ECONOMIA •

Un año de garantía - Facilidades de pago - Servicio técnico en toda España

SIETE DE CADA DIEZ SCOOTERS, SON Vespa

Agente para PALMA DE MALLORCA: CICLOS FERRA - Avda. Conde Sallent n.º 8-10

vitalidad para su cabello

¡No todos los cabellos necesitan los mismos cuidados!

8 TRATAMIENTOS CIENTIFICOS

- **AL ACEITE** para cabellos castigados
- **AL HUEVO** para cabellos finos y delicados
- **A LA BREA (medicinal)** ideal para cabellos grasos y fáciles a producir caspa o seborrea
- **A LA CLOROFILA** desodorante y especial para el baño y para niños
- **A LA LECHE** para cabellos secos. Contiene lanolina
- **AL KON** estimulante del cuero cabelludo
- **AL LIMON** para cabellos grasos y de tonos claros y rubios
- **A LA FRESA** para toda clase de cabellos

Gracias al maravilloso CHAMPUNET GENIOL sus cabellos quedarán limpios, suaves, brillantes y vitalizados.

Cuide su aspecto personal y tendrá doble éxito

Henry Colomer Ltda. - BARCELONA

M.C.D. 2022

La razón de su juventud: Un SAVA tiene el motor adecuado a su tonelaje.

Un SAVA nunca va sobrecargado. SAVA da en cada modelo más caballos por tonelada de carga.

Por eso un SAVA es potente como sólo un vehículo joven puede serlo.

Por eso un SAVA es rápido. Y no exige "extras" a la hora de correr.

Por eso un SAVA es económico. Tiene mucha vida por delante. Vida joven, consumiendo poco, como el primer día, durante más kilómetros.

CADA VEHÍCULO ESTÁ RESPALDADO POR TALLERES DE SERVICIO EN TODA ESPAÑA

SAVA BMC

La organización mundial *BMC* produce *UN MILLON* de vehículos cada año.

SAVA BMC

M.C.D. 2022

INFORMACION REGIONAL

LLOSETA Y SUS NOTICIAS

LLOSETA (De nuestro corresponsal informativo SANTA) — El Teatro Portátil Talia continúa en Lloseta. Lo que quedó, después del desastroso vendaval —algo enmendado— sigue instalado en el lugar conocido por «s'escola vella» en el mismo centro de la población. Repasando las actuaciones que la Compañía de Comedias de Yiyi Fernández ha tenido en Lloseta, nos damos cuenta del negativo resultado final.

La desgracia de los cómicos de Talia no se paró en la destrucción devastadora del viento en su «teatrillo». Sino que, un fuerte viento hizo que el público de Lloseta, que empezaba a asistir a las funciones, renegara a las mismas por el mucho frío. Y, la verdad, se necesita mucha afición al arte representativo, para hacer acto de presencia bajo un toldo de lona en una noche de invierno, noche fría como todas han sido en lo que llevamos de año.

NUEVO ALTAR

Con el fin de poder celebrar el Sacrificio de la Santa Misa, cara a los fieles, según las disposiciones del Concilio. Ha sido instalado un nuevo altar mayor en la Iglesia Parroquial de Ntra. Sra. de Lloseta, montado en piedra pulida. La obra ha sido llevada a cabo por los artífices de la piedra en esta localidad, don Pedro Servera y don Francisco Ramón.

El próximo domingo, se empezará a celebrar la Misa cara a los fieles, participando de esta forma, todos los asistentes de una manera más directa al acto más importante de la Iglesia.

CENTRO PARROQUIAL

A gran ritmo se están llevando a cabo las obras en la Casa Parroquial, encontrándose actualmente en un estado muy avanzadas. El salón de actos está casi completamente términado, y en él se ha instalado un pequeño escenario. La finalización total de las obras se prevé para el mes de junio.

LA CUARESMA

Con singular devoción ha iniciado Lloseta la Santa Cuaresma. Periodo de penitencia y oración. El pasado miércoles fueron muchos los fieles que asistieron a la simbólica imposición de ceniza, como primer acto de Cuaresma.

JUVENIL LLOSETENSE

Ha sido formado, bajo la dirección del C. D. Llosetense, un equipo de fútbol juvenil. Su primera participación, en el Torneo Primavera de Juveniles Grupo C, no ha sido hasta el momento muy brillante; se han jugado dos encuentros y ambos han finalizado con resultado adverso.

No obstante los componentes de este juvenil, están demostrando mucho interés en su preparación física, asistiendo puntualmente a todos los entrenamientos, por lo que confiamos vencerán las adversidades y conseguirán una clasificación que no quede mal para la reputación que deportivamente tiene Lloseta.

El próximo domingo, en el Campo Son Balle, se enfrentarán al Juvenil Alaró, difícil rival, ya que este es el equipo que al parecer, más probabilidades tiene de hacerse con la victoria final, en el presente Campeonato.

El partido dará comienzo a las 10 de la mañana.

C.D. LLOSETENSE

Con gran expectación es esperado el gran choque del próximo domingo en el campo «Es Cos», entre los eternos rivales Amateur Constancia - Llosetense.

La estupenda afición llosetense, que en ningún momento ha dejado de colaborar, el próximo domingo se desplazará en masa a Inca, con el fin de dar su incondicional aliento y colaboración a los muchachos del Llosetense, que tan brillante campaña vienen realizando, los cuales esperan este encuentro pletóricos de entusiasmo y ganas de triunfo. Puesto que una victoria en el Campo del Constancia, les representaría casi el título de Campeones de Aficionados.

LOS AYAMANS

El conjunto músico-vocal de la localidad, cuarteto Los Ayamans, en los últimos bailes de carnaval ha hecho su presentación al público de Lloseta, causando una excelente impresión. Todos los ritmos, incluso la ya famosa «Yenka» son interpretados fielmente por este novel conjunto, compuesto por cuatro jóvenes de edad comprendida entre los 19 y 21 años.

Por el interés demostrado, ya que asisten a clase de música y ensayan a diario, les auguramos un feliz éxito en el camino de la popularidad y la fama.

«EL CORDOBES»

No se trata del famoso torero, sino que es un muchacho joven que su fisonomía se parece algo al famoso diestro. Este muchacho que se hace apodar por «El Cordobés» tiene mucha afición al ciclismo, y a diario le podemos ver pedaleando. Sabemos que tiene licencia de aficionado, y que el pasado domingo participó en la carrera del C. C. Arenal, tuviendo un accidente concediéndole el premio de la desgracia.

No estaría de más que la U. C. Llosetense, que actualmente no tenía razón de existir apoyara a este joven residente en Lloseta.

DESPUES DE
«LOS DIEZ MANDAMIENTOS»
Y
«BEN-HUR»
Llega otra película bíblica de semejantes proporciones

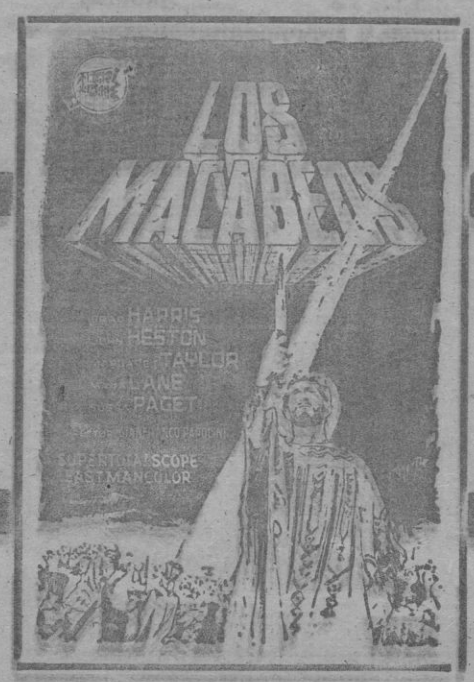

(Aut. mayores 14 años)
ESTRENO SENSACIONAL
LUNES
Palacio AVENIDA

COCINAS GAS Y BUTANO
FRIGORIFICOS, LAMPARAS, APLIQUES, PORTATILES
Lavadoras «SUPERSER» y otros muchos artículos
Excepcional oferta por reforma.
Antigua CASA BARTOLOME FUSTER ◆ Pl. Rastrillo, 8.

SIEMENS
ESPAÑA
LA MARCA DE PRESTIGIO MUNDIAL

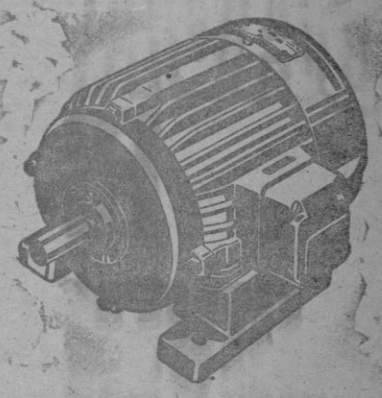

MOTORES ELECTRICOS
TECNICA DEPURADA
OPTIMA CALIDAD
MAXIMA GARANTIA
SIEMENS INDUSTRIA ELECTRICA, S. A.
Olmos, 96 - PALMA DE MALLORCA

Homenaje a «Miss Turismo», en Santanyí

SANTANYI. (De nuestro corresponsal informativo). — El jueves 25 de febrero, la Peña «Los Javaloyas», tributó un brillante homenaje a Margarita Vila Xamena, «Miss Turismo Córdoba, 1964». Al acto celebrado en el Teatro Principal, acudió numeroso público que aplaudió con entusiasmo a la «Miss», que recibió diversos obsequios donados por «Peña Los Javaloyas» «Los Javaloyas», «Los 5 del Este», «Droguería Andrés Amengual», «Refrescos Simón Escalas», «Café Sa Cova» y «Teatro Principal». Amenizó la velada «Los 5 del Este» después de regresar de Barcelona de grabar nuevos discos. Después de recibir los obsequios de manos de Tomeu Obrador y Tomeu Vidal, Margarita inició el baile con éste último recibiendo muchas felicitaciones y pruebas de afecto.

12 ANIVERSARIO

Con motivo del XII aniversario de la toma de posesión de la Alcaldía, don Gabriel Adrover Verger, visitó todas las escuelas del término municipal, recibiendo muestras de respeto y cariño por parte de los profesores y alumnos. Así mismo fueron muchos los vecinos que acudieron a felicitar al Alcalde por el motivo expresado.

PERSONALES

—Después de guardar unas semanas de reposo, se encuentra en vías de recuperación el vicario Rvdo. don Andrés Rado que el 7 de febrero sufrió un ataque, mientras estaba celebrando la santa misa.

—Ha tomado posesión el nuevo Teniente de la Guardia Civil don Jaime Fons. Su antecesor señor Portell, ha sido destinado a Son Servera.

—Ha sido nombrado técnico veterinario del Plan de Desarrollo del Servicio de Inseminación Artificial en Palma, don Pedro Más Verd.

HOMENAJE A M. PONS

El periódico «Santanyí», ha organizado para hoy una cena-homenaje a su colaborador y amigo Miguel Pons, de S'Alquería Blanca y ganador del Premio Ciudad de Palma de Novela 1964

El acto tendrá lugar en el «Hotel Cala Gran» de Cala d'Or y para asistir al mismo pueden adquirirse tikets en la Redacción de «Santanyí».

Ahora con motor perkins

... y ahora
1500 2500 3500
el 4000
con SERVO-FRENO

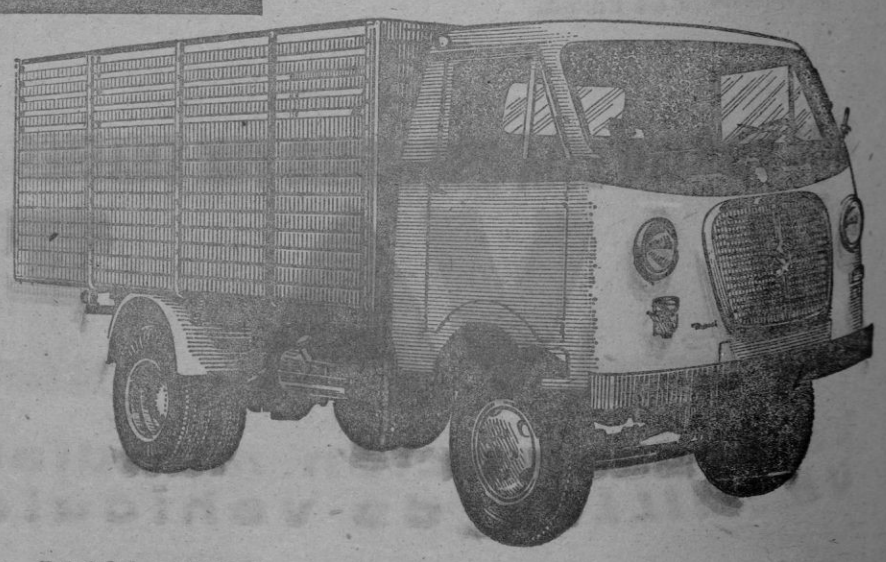

CONCESIONARIO PROVINCIAL
MOTORSOL, S.A.
Aragón, 165 - 169 Tels. 222 22 y 224 48 PALMA de MALLORCA

M.C.D. 2022

INFORMACION REGIONAL

La calle de Mestre Mas, en San Juan, sigue sin su definitiva apertura

SAN JUAN. — (De nuestro corresponsal informativo Jaume). — En el número de «BALEARES» del 14 de junio pasado, apareció la foto de una casa medio derribada, único obstáculo para la ansiada apertura de la céntrica calle de Mestre Mas, que empezó a abrirse hace más de 25 años, al poder para ello, parte de su casa, el Morado Ecónomo Rvdo don Francisco Mas Galmés. En el comentario de aquellos días decíamos que quizás la casa en ruinas iba a ser levantada de nuevo en medio de la calle, pero debido al lío de varios concejales, no llegó a realizarse este absurdo proyecto, y estos emprendieron la ardua tarea de realizar la tan esperada reforma.

Pero después de vencidas varias dificultades y realizadas numerosas gestiones, no encontraron, según sus propias manifestaciones, el apoyo de quienes deben velar por los intereses de la villa truncándose así las ilusiones de unos señores que habían cuidado al Consistorio llenos de esperanza y llevados de un afán de entrega al servicio del bienestar y prosperidad del pueblo.

Han pasado varios meses y la calle continúa igual, comentando el vecindario si tendremos que esperar 25 años más para ver realizada esta notable reforma. Esto sería muy lamentable y no es de justicia, que la villa se vea privada por más tiempo, de esta céntrica vía y los numerosos vecinos que tienen sus terrenos y casas alineadas a lo largo de la nueva calle, se vean privados de fácil y cómodo acceso; así como también es justo, dejar sin solución a la dueña del inmueble ruinoso que espera le sea adquirido, para poder edificar otra casa y tener la suya propia, sin tener necesidad de estar recogida en la de unos familiares.

Esperábamos que el finido 1964 sería el año de la definitiva apertura pero no ha sido así; entre tanto sigue candente este problema, hay quien se entretiene en la creación de una plaza a las afueras del pueblo, aprovechando el donativo de un solar situado entre las calles de Santa Catalina Thomás y Caídos y lindando con una calle paralela al camino de Consolación. Plaza a la que no vemos ningún futuro próspero, toda vez que va a resultar tan pequeña como la del General Franco y además nada favorable su emplazamiento.

Las mejoras deben ir en atención a la urgencia, necesidad y beneficio del vecindario y es de todos sabido que hay otras cosas mas necesarias que la creación de esta plaza.

ACTIVIDAD EN LA PEÑA MOTORISTA

Como todos los años por estas fechas, la Peña Motorista local, celebró el pasado domingo su anual vino español con la asistencia de numerosos socios.

Después de unas palabras de salutación por el Presidente se dió a conocer el balance y memoria de 1964, luego el Tesorero Contador enumeró el plan de actividades para este año de 1965 entre las que destacan la excursión extraordinaria a las Fallas de Valencia, varias excursiones por el interior de la isla, la celebración de la Fiesta de San Cristóbal y la tradicional comida de compañerismo.

Con relación a la excursión a las Fallas de Valencia, el Presidente, expuso los pormenores de la misma, e hizo un gran elogio de lo que ésta será, así como de la gran aceptación que en el ambiente excursionista ha tenido, por lo acertada y económica que resulta

ADAPTE SU...
Calefacción
Para gas ciudad
NORD
Velázquez, 18 - oral. 2 - Teléf. 15950

Una obra maravillosa de ESPASA CALPE

18 meses de crédito

se la ofrece CREDITO EDITORIAL IBERICO

En cuotas mensuales de 174 ptas.

DICCIONARIO ENCICLOPEDICO ILUSTRADO

7 GRUESOS VOLUMENES - Estampados en oro, encuadernados en tela con lomo de piel - Tamaño 18'5 cms. x 25'5 cms., con más de 1 300 pág. cada tomo.

TODO EL SABER HUMANO contenido en estos 7 tomos (en total más de 9 000 pág.) editados con la garantía y el prestigio de ESPASA-CALPE, la Reina de las Editoriales Españolas. Millares de fotografías, centenares de Mapas en negro y color, láminas a página entera y a todo color. EL ARTE, LA CIENCIA, LA HISTORIA, LA LITERATURA, LA BIOGRAFIA, etc. Centenares de millares de artículos enciclopédicos. TODA LA CULTURA UNIVERSAL EN SUS MANOS - TODAS SUS PREGUNTAS OBTENDRAN RESPUESTA.

Solicite folleto ilustrado gratis

Le remitiremos el folleto para que pueda hacerse cargo de la importancia de este DICCIONARIO ENCICLOPEDICO que no debe faltar en ningún hogar

UTIL A TODOS

AL COMERCIANTE - AL MEDICO - AL ESTUDIANTE - AL EMPLEADO - AL ARQUITECTO - AL INGENIERO - AL MAESTRO - AL CATEDRATICO - AL PROFESOR - AL PERIODISTA - AL ESCRITOR, etc., en fin, a todo el que quiera ilustrar con amplitud sus conocimientos y aún para aquel que sólo busque distraerse y cultivar al mismo tiempo su espíritu.

PRECIO:

AL CONTADO, 2.800 pts. por correo, contra reembolso de su importe.

A PLAZOS 3.100 ptas., o sea, entrega de los siete tomos contra reembolso de 142 ptas. y 17 meses de 174 ptas. cada uno.

CARTA DE PEDIDO

CREDITO EDITORIAL IBERICO Ricardo Calvo, 6 (Bonanova) BARCELONA

1.° Muy señores míos: Sírvanse remitirme Folleto GRATIS del DICCIONARIO ENCICLOPEDICO ABREVIADO.

2.° Un DICCIONARIO ENCICLOPEDICO ABREVIADO (7 tomos) cuyo importe de 3.100 ptas me comprometo a pagar a razón de 142 - ptas. a reembolso y el resto en 17 mensualidades de 174'- ptas. cada una.

3.° Un DICCIONARIO ENCICLOPEDICO ABREVIADO al Contado contra reembolso de su importe de 2.800 ptas. (Táchese lo que no interese)

Don ..... Edad ..... Profesión .....
domiciliado en (población) ..... provincia .....
calle ..... núm. ..... Empleado en .....
..... Domicilio del empleo (calle) ..... núm. .....

34

CREDITO EDITORIAL IBERICO
RICARDO CALVO, 6 (BONANOVA) - BARCELONA

La Santa Cuaresma en Consell

CONSELL (De nuestro corresponsal informativo BARSA).— El pasado 3 de marzo, miercoles de ceniza, dió comienzo la Santa Cuaresma. Por la noche a las ocho, en la Santa Misa, tuvo lugar la imposición de ceniza.

INSEMINACION ARTIFICIAL

A partir del pasado día 2, ha quedado establecido un servicio diario de Inseminación Artificial, para el ganado vacuno, lo cual representará una gran mejora, pues el semental es de raza selecta. Todos los ganaderos tienen la obligación de acudir a dicho servicio; siendo informados en el Centro Parroquial.

CAMPAÑA CONTRA LA PROCESIONARIA

El equipo de la Campaña contra la procesionaria ha efectuado sus servicios en nuestro pueblo destruyendo casi por completo todas las «bolsas» que forma la procesionaria, en los pinos.

ARREGLO

Se está arreglando el camino que une la Estación de Ferrocarriles con la carretera de Alaró, ya que era sumamente necesario, por los multiples baches que allí existian, ya que la línea de autocares Alaró Estación de Ferrocarriles la frecuenta varias veces cada dia.

DEFUNCION

Días pasados entregó su alma a Dios la señora doña Teresa Tomás Alcina a la avanzada edad de 75 años, después de recibir los Santos Sacramentos y la Bendición Apostólica. A sus familiares nuestro pésame.

NATALICIOS

El hogar de los esposos don Jaime Fiol y doña Maria Jaume se ha visto aumentado con el nacimiento de una niña, imponiendole en la pila bautismal el nombre de Maria de Lourdes.

* * *

Tambien se ha visto alegrado el hogar de los esposos don Eugenio Ruiz y doña Catalina Pol, con el nacimiento de un varón.

* * *

Y el hogar de los esposos don Ramon Moyá y doña Antonia Ribot, se ha visto aumentado con el nacimiento de una niña, imponiéndole el nombre de Jerónima Maria.

ENLACES

Se unieron en Santo Matrimonio don Juan Bernat Colom con la señorita Maria Ferragut Campins.

También contrajeron matrimonio don Ramón Pol Lladó con la señorita Isabel Jiménez Martínez.

PRECISAMOS VENDEDOR

para maquinaria de la madera, indispensable sea conocedor de la misma, (o perito industrial) ofrecemos interesante sueldo, buenas comisiones y dietas, preferible con coche propio, dirigirse a:

MARQUES FUENSANTA, 118 - PALMA - Teléf. 24044

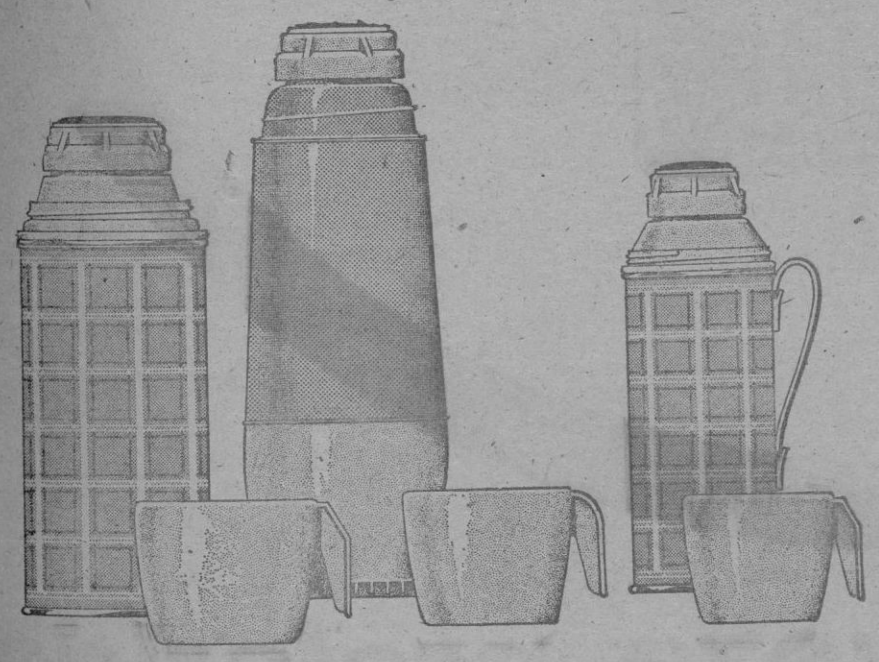

ancema

KST

CON LA GARANTIA DE
Thermos Limited

¿POR QUE SE DECIDIRA POR LA MARCA KST?

- Por su presentación excepcional
- Por ser un regalo ideal en cualquier oportunidad
- Por sus tapones con rosca a prueba de derrame y de doble hermeticidad
- Porque la parte superior y el labio vertedor están moldeados en una sola pieza
- Porque todas las partes de vidrio están protegidas
- Por sus tazas con asas integrales
- Por su variedad de modelos con envoltura metálica ó plástica
- Por su diversidad de modelos tanto para líquidos como para sólidos
- Por sus colores atractivos en todo su surtido
- Porque todas las piezas pueden ser compradas como repuesto
- Por estar fabricados por Thermos Ltd.
- ...y por la garantía de más de 50 años de experiencia en las preferencias del mercado mundial

Distribuidores exclusivos en España AGUIRRE Y CIA. S. L. Villanueva, 16 - MADRID.

Para pedidos e información, teléfonos 15805-6-7 Aragón 133 y 135 PALMA DE MALLORCA

¡MILES y MILES de sensacionales regalos entre el 0 y el 999!

- Todas las botellas de coñac SOBERANO llevan al dorso un sobre precintado, que contiene una "Carta SOBERANO".
- La "Carta SOBERANO" le indica el mes, el regalo y el número, entre el 0 y el 999 solamente, con los que Vd. participa en la más sensacional Campaña de Obsequios... ¡Sin necesidad de escribir, ni enviar nada!
- GONZALEZ BYASS, premia todos los meses, en sorteo público y ante Notario, un número entre el 0 y el 999.
- Todas aquellas personas que posean tarjetas cuyo número coincida con el premiado en el mes que se indica en la misma, harán suyos los magníficos regalos que en ellas figuran.

Números premiados:
ENERO 864 - FEBRERO 668

GONZALEZ BYASS obsequia mensualmente a los consumidores de su coñac SOBERANO con

Prémiese con
SOBERANO
GONZALEZ BYASS

RASGO

El número premiado en el sorteo que se celebrará el día último de cada mes será publicado los días 5 y 20 en la prensa nacional.

M.C.D. 20

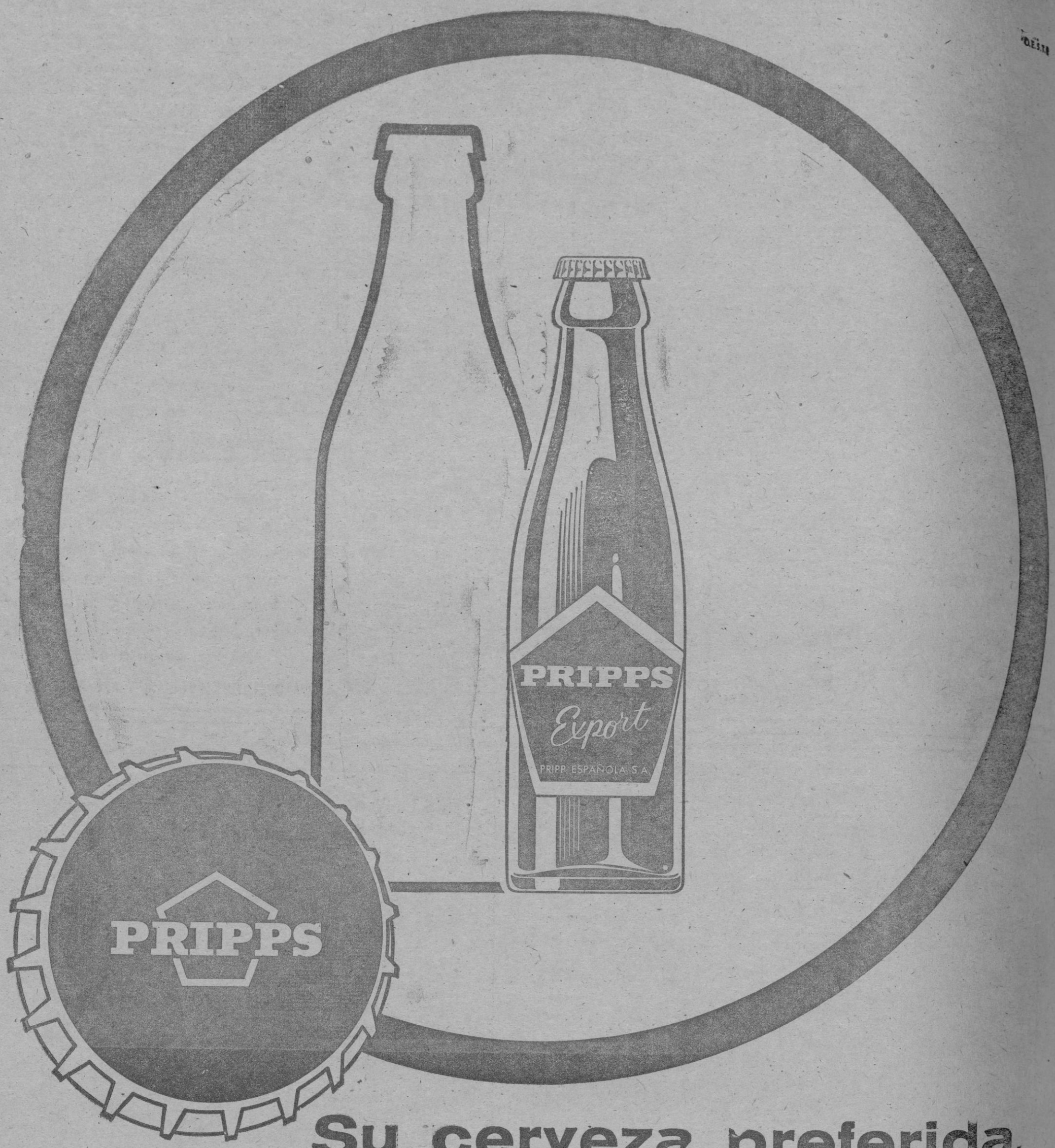

Su cerveza preferida, en una nueva medida para su sed

Tras el éxito de su presentación en botellas de 1/3,
Cerveza PRIPPS lanza ahora la pequeña botella de un quinto.

Dos medidas distintas y una misma calidad.

A todas horas y en todo tiempo... ¡una PRIPPS!
La cerveza que satisface al bebedor.

M.C.D. 2022

NO SE APAGA

(Viene de la página 24)

los hombres del 98, nacidos hacia 1870, no llegaron al Gobierno ni controlaron al país en la fecha noventa y ochista, si no tardiamente durante la Dictadura de Primo de Rivera y aún con tardanza mayor y por lo tanto extraña y estéril, durante el efímero y seudomandato del sucedáneo del Lénin español, Largo Caballero, coetáneo del auténtico Lenin, que se adueñó del Kremlin antes de la cincuentena.

Si la Dictadura significó una operación retrasada, ante la que la mocedad era representada de un modo arquetípico por el propio José Antonio Primo de Rivera, idealismo a su padre, pero disconforme con el anacronismo de sus vivencias y sus conceptos, la República del 14 de abril trajo a la superficie residuos y personajes más anquilosados de nuestro pasado decimonónico y de la primera posguerra europea. Desde el retorno de Fernando VII teníamos una ocasión pendiente, llámese revolución o restauración, en la que los españoles lograran su hegemonía entre los alrededores de la edad. cuales ejemplos clásicos, en que Napoleón Bonaparte había alcanzado el Consulado a los treinta años y su sobrino, Napoleón III, había dado con suerte y exactitud su golpe a los cuarenta.

Sólo el Movimiento de Francisco Franco, a la sazón con cuarenta y tres años, pudo prometer y cumplir la estabilidad para los bienes y para las ambiciones, para el desenvolvimiento de una franja dirigente y para el desarrollo continuado de la porción dirigida, cuanto ni el general Prim con su espada de Castillejos, ni Cánovas del Cartillo con su bipartidismo emanado de la Constitución de 1876, ambos eliminados violentamente, pudieron brindar a una nación asimétrica, heterogénea y en la entraña desorganizada. El análisis de las sucesivas promociones, de década en década a partir de la coincidencia de un ímpetu y un pensamiento juveniles con el 18 de Julio, que ha puesto en pié y ha plasmado un proyecto de España, convergente y a veces precursor de los planes europeos y mundiales, es una cuestión tangible y palpitante, e incomparable con la encuesta publicada por las prensas de la Universidad californiana de Stanford y escrita por el profesor Eugen Weber bajo el título y sobre el tema de «Action Française».

Pese a la densidad de Charles Maurrás y a su influjo en la Francia contemporánea, donde aportó el evangelio al regreso de su asistencia a los primeros Juegos Olímpicos, y pese a su aparente interferencia con el régimen del octogenario Mariscal Petain en Vichy, la Acción Francesa, a lo largo de cuatro extensas décadas, no hincó su diente, ni su garra renovadora en el conservadurismo de Francia, quedando a extramuros del verídico país real, en contra de lo que había predicado a las minorías y habían creído Maurrás y sus acólitos. No obstante este desentono, Eugen Weber dedica los capítulos finales de su libro a señalar como la doctrina y los secuaces permanecen y la antorcha no se apaga, aunque no mencione de una manera expresa que acaso sea el General De Gaulle quien está ejecutando el sistema maurrasiano con su estilo personal, pero con fidelidad consciente o inconsciente a sus principios, ya que hasta se ha descubierto que su Ministro de la Cultura, el excomunista Andrés Malraux, fué a sus veinte años un ferviente discípulo de Charles Maurrás.

En el problema sucesorio de Charles De Gaulle se ha de contar con los datos de los epígonos de la Acción Francesa, entre cuya lista destaca el candidato a la presidencia Tixier-Vignancourt, con su siglo T. V. fascinante e igual a la de la televisión, puesto que, excluído el común maurrasismo del actual Presidente, dentro de la pesquisa sistemática de Weber está incandescente e inextinguible la antorcha que no alumbró en la acrópolis de Francia, ni se transmitieron los gobernantes con el beneplácito de los gobernados. Pero la antorcha española en nuestro Alcazar, aunque se apresuren los madrugadores, está en manos seguras y brilla puntualmente cada aurora y encima de todo el día, porque no por mucho madrugar amanece más temprano.

Juan APARICIO

(Copyright PYRESA. — Prohibida su reproducción).

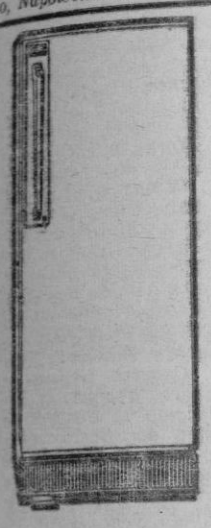

VEA POR DENTRO
EN Casa SASTRE
Plaza España, 98 · PALMA
EL SUPERFRIGORIFICO
NEW POL
DE
PINGUINO
EL DE LA DOBLE CIRCULACION DE FRIO

V concurso nacional de redacción

Un viaje a México y Escandinavia por IBERIA

PATROCINADO POR EL CONCESIONARIO DE Coca-Cola
CON LA COLABORACION DEL DIARIO Baleares

EL PETROLEO

MAGIN JANER MUT, de 13 años, domiciliado en Inca, es el autor del trabajo seleccionado por el Jurado. Cursa estudios en el Colegio Beato Ramón Llull de Inca. El tema, es:

Se designa con el nombre de petróleos a ciertos líquidos, de color pardo oscuro y que se encuentran en el interior del Geoide.

Desde los tiempos más remotos, ha tenido una egregia importancia. Tenemos noticias de que los antiguos egipcios, hace cinco mil años, empleaban sus residuos para embalsamar las momias. Los griegos y bizantinos en el siglo XV, lo empleaban para defenderse de los ataques turcos. Mezclado con sustancias resinosas, era arrojado a los barcos atacantes, los cuales eran incendiados por esta mezcla que ardía en las aguas. Cuentan que en la meseta del Irán, algunos manantiales de petróleo a flor de tierra, que fueron incendiados por causas naturales, produjeron el pánico de los habitantes de sus alrededores.

Sin embargo, el petróleo empieza a cobrar importancia en la segunda parte del siglo XIX y en los primeros años del XX. La importancia que adquirió y posee es tan que, hoy en día, es uno de los productos más importantes para las comunicaciones e industria modernas.

El petróleo, no se encuentra repartido igual en todas las partes del globo. Las principales zonas productoras son: Texas (EE. UU.) Maracaibo (Venezuela), Golfo Pérsico, Baku primero (Mar Caspio), Baku segundo (Montes Urales), etc.

En España, no lo poseemos en cantidad considerable. El pasado junio se encontró en el municipio de Valdeajos (Burgos) petróleo como para pensar en su explotación.

El petróleo, posee múltiples aplicaciones. El petróleo bruto o petróleo de pozo se emplea como combustible. Pero la mayor parte de petróleo bruto es conducido a las refinerías, en las cuales, a partir de él, se obtiene: gasolina, bencina, gas-oil, fuel-oil, asfalto, lubrificantes, quelo seno etc. etc. Todos estos productos, son de gran importancia, para las comunicaciones y las industrias modernas. Se calcula que la mitad de los barcos mundiales, ciento cuarentta millones de automóviles, casi un millón de aviones y gran cantidad de motores, son movidos por él.

También el petróleo, puede causar graves desastres. Debido a su gran facilidad de incendio, debe ser tratado con sumo cuidado. ya que cualquier descuido puede causar el incendio de una refinería, de un buque, de una fábrica, y con ello la muerte y la desgracia.

Cuando veamos correr un automóvil volar un avión, navegar un barco, etc., demos gracias al que lo puede todo por habernos concedido esta fuente de energía y gracias a la cual, poseemos una potente industria y unas excelentes vías de comunicación.

FAHR ofrece —UN PROGRAMA— COMPLETO

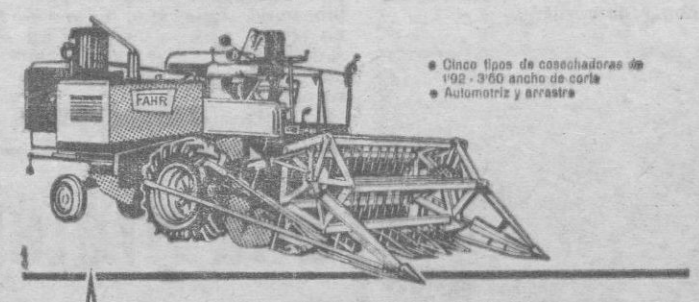

• Cinco tipos de cosechadoras de 1'92 - 3'60 ancho de corte
• Automotriz y arrastre

DEUTZ
Distribuidor LOMPART JOMAS
Avda. G. Primo de Rivera, 1-5 - Tel. 26940 - Palma de Mallorca

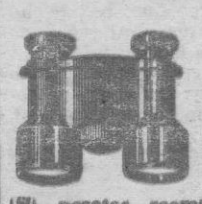

GEMELOS

óptica alemana 4 aumentos Largo alcance Para montañas, campo playa y deportes. 150 pesetas reembolso sin más gastos Facultad devolución caso no agradar Pídalos por carta a: ESTUDIOS GALILEO Apartado de Correos 8.075 Madrid

REPRESENTANTE

Precisa casa importadora para venta miraguanos. Escribir con referencias: Apartado 14. Lérida

LA ERA DEL SISTEMA PLURIFORM

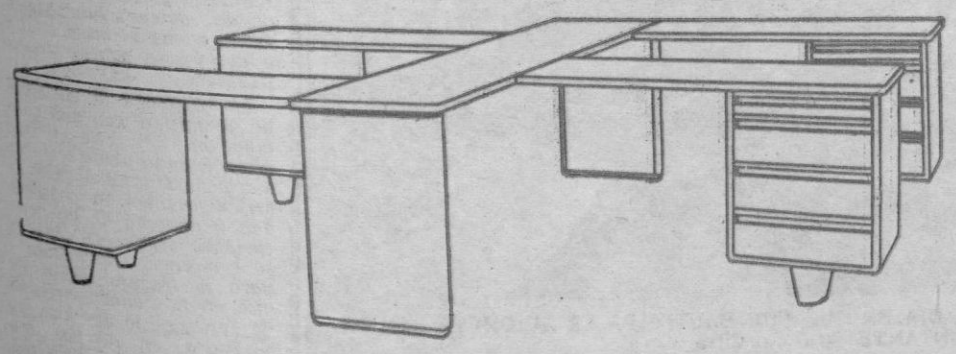

TOP

Uno de los principios fundamentales de nuestro tiempo es el que dice que todo objeto debe adaptarse a la función que haya de desempeñar. Las mesas PLURIFORM de RONEO, se adaptan a todas las funciones y a todos los ambientes.

PRIMERA FABRICA ESPAÑOLA DE MUEBLES DE ACERO PARA OFICINA
RONEO UNION CERRAJERA, S. A.
MONDRAGON (GUIPUZCOA)
ENTREGA INMEDIATA

REPRESENTANTE PARA LA ZONA

GILET Vía Alemania, 5, 7 y 9 - Tel. 12157 - PALMA DE MALLORCA

cruceros marsans 1965

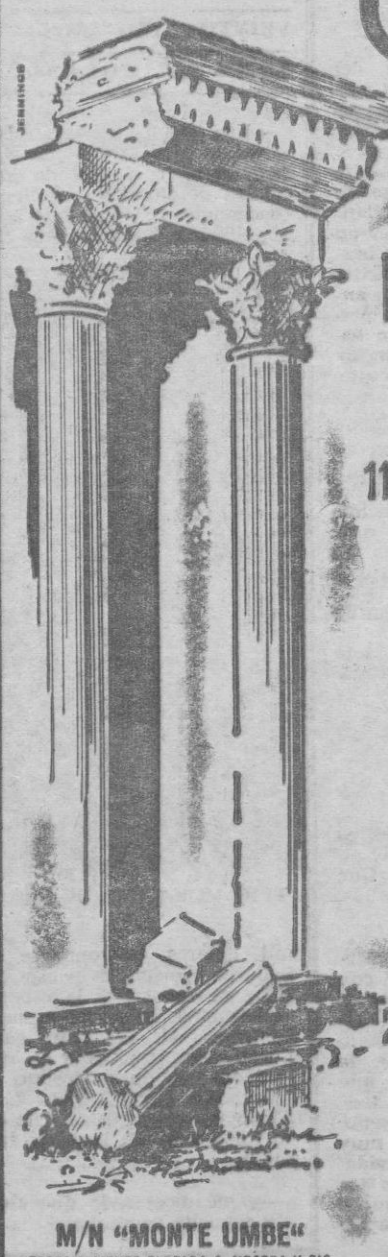

I CRUCERO mar latino

ITINERARIO: BARCELONA - TUNEZ - SIRACUSA / PALERMO - NAPOLES - CAGLIARI / PALMA DE MALLORCA - BARCELONA

11 DIAS DE CRUCERO DESDE PTAS. 6.800
(DEL 19 JUNIO AL 30 DE JUNIO)

II CRUCERO ulises

ITINERARIO: BARCELONA - TUNEZ - ALEJANDRIA / BEIRUT - ATENAS - CORFU / PALMA DE MALLORCA - BARCELONA

22 DIAS DE CRUCERO DESDE PTAS. 12.000
(1 DE JULIO AL 23 DE JULIO)

DEPTO. PUBL. PROPIO

M/N "MONTE UMBE"
ESPECIALMENTE FLETADA A YBARRA Y CIA.

INFORMACION E INSCRIPCIONES
Marsans
GRUPO A. TITULO Nº 1
PLACA DE ORO AL MERITO TURISTICO
P.º Generalísimo Franco, 26 - Telf. 21633 - PALMA DE MALLORCA

M.C.D. 2022

CHARLIE RIVELS, el mejor clown del mundo, quiere morir en el escenario, haciendo reir

«Los clowns actuales hablan demasiado»

«Si quiere llegar a viejo, sea todo corazón»

—Ya lo tengo decidido; moriré en el escenario. Moriré trabajando. Haciendo reir.

Así me saludó Charlie Rivels, uno de los mejores clowns del mundo; por no decir el mejor.

Bajo, rubio, redondo; se mueve a estirones como si no le diesen para más sus cortas extremidades. En la mano izquierda, juguetea con un habano entre chupada y chupada. El humo acortina entre nosotros dejando ver unos ojos, vivos, llenos de amabilidad

Los años han resbalado por la fuerte contextura física de este hombre que, ha hecho reir a hombres, mujeres y niños en todas las latitudes

Charlie Rivels estuvo en Madrid. Actuó y se marchó a París sin visitar su pueblo natal.

NACI EN UN CARROMATO

Hace más de sesenta años, en una noche fria, nacía en Cubellas, localidad cercana a Villanueva y Geltrú, un niño. Su padre, un artista. Su madre, una saltimbanqui. José Andreu vino asi al mundo, anodino y teniendo por lecho las añejas tablas de un carromato.

Seis meses después, sus padres cogieron un barco atravesaron el charco, con José Andreu en pañales.

En las Américas José Andreu se hizo famoso. En los Estados Unidos bebió por vez primera en el vaso de la gloria. Esa gloria del aplauso y del éxito que cada noche le brindaban los espectadores. Los hombres, niños y mujeres que él, hacía reir.

USTED, ES CATALAN...

Después de Charles Chaplin y Grock, José Andreu es el mejor clown. Ha actuado con ellos. Ha filmado películas. Dejó el circo, porque no le pagaban lo que se merecía.

Charlie Rivels ha recorrido todas las latitudes, todos los continentes, llegando a cobrar mil libras semanales por actuación. París, Londres Melbourne, América, de Alaska a la Tierra de Fuego. Johanesburgo, conocen su arte. Su arte de hacer reir. Su mímica, clara, fina y que llega, seduce y entusiasma.

—Compare el público americano con el europeo, señor Rivels.

—Más sensibilidad en Europa. Aquí se percibe hasta el más insignificante detalle, el gesto es suave pero el público ya ha captado la intención En América, interesa lo gigantesco, lo majestuoso, como sus rascacielos.

Un día Charlie Rivels llegó a Barcelona. En la Ciudad Condal un periodista le dijo: «Usted es catalán. Vd. nació en Cubellas». Así resultó En los registros de nacimientos aparecía el nombre de José Andreu.

Corría el año 1954 y Cubellas rindió uno de los más sonados homenajes a su hijo. El hijo pródigo que nunca renegó de su patria, porque no le había conocido.

Hoy José Andreu posee un chalet en Cubellas. El Ayuntamiento le ha otorgado su nombre a una calle de la ciudad. Charlie Rivels volvió a su casa. El carromato fundido en el tiempo se ha convertido en un hogar de ensueño.

HOY, LOS CLOWNS HABLAN DEMASIADO

En uno de los salones del hotel donde se hospeda Charlie, se ha improvisado una rueda de prensa. La televisión, radio y prensa madrileñas le rodean. En el centro, Charlie Rivels parece encontrarse en escena. Focos y luces centellantes de «flahses» le marcan un ambiente de candilejas Charlie Rivels cambia de espíritu. Ya no es el interlocutor, el anfitrión que saborea entre pestañeo y pestañeo un puro habano. Se ha bañado del balsamo circense y actúa, sin querer para nosotros

—Hoy se habla demasiado. El clown tradicional, el verdadero clown no habla. La mímica, el gesto, lo hace todo. El público sigue los silencios, los vacíos, las entradas, insinuaciones que entablan en un diálogo de gestos «el tonto y el listo».

—¿Cómo está la profesión de clowns en este momento?

—Quedan pocos de la vieja escuela. De la escuela señorial.

SI QUIERES LLEGAR A VIEJO, TEN MUCHO CORAZON

¿Qué tendrán estos hombres del circo y del teatro... que en escena parecen vacíos? ¿Qué milagro se produce en ellos, cuando actúan?

—Cuando actuamos, presentamos la vida tal como es con sinceridad. El público, por el contrario, vive en el mundo de lo ficticio, de lo convencional. Por eso se rie cuando se le descubre la falsa imagen que se forja diariamente con tanto egoismo, con tanto empeño

Charlie tiene un modo muy peculiar de entender a vida Como la deberían entender todos los hombres. Un surco profundo atraviesa su alma para anidar en su corazón.

—No comprendo a los que se amargan la vid, y la amargan a los demás.

La única manera de llegar a viejo —dice— es tener un corazón así de grande.

Abre sus manos, mientras esto dice, abarcando sus palmas las miradas de todos los presentes.

Pero en este hombre que nos ha hecho reir y vivir unos momentos cordiales, hay una nota nostálgica y triste.

Charlie Rivels se va con una pena: no poder visitar su pueblo natal. Este año, Cubellas no verá a su hijo crecido en América y que lleva a todo el mundo la solera herencia de su cuna.

Saturnino IBONGO IYANGA

CHARLIE RIVELS, EN SU PUEBLO NATAL DE CUBELLAS, CUANDO RECIBIO EL HOMENAJE DE SUS PAISANOS EN 1954. — (Foto Cifra

Una pretendida esposa de Tito Mora le reclama diez mil dólares

Se trata de una venezolana de 24 años, llamada Sara Muscani, que afirma estar casada con el famoso cantante y que éste la abandonó

TODOS cuantos conocen a Tito Mora el famoso cantante, están de acuerdo en que está pasando unos días de mal humor. «Algo grave» —y en verdad lo es— debe sucederle a Tito, comentan sus más íntimos amigos. Para conocer las causas hemos decidido entrevistarnos con él y he aquí el resultado sorprendente que la charla nos ha deparado.

UNA VENEZOLANA DE VEINTICUATRO AÑOS TIENE «LA CULPA»

—Una muchacha venezolana —refiere Tito Mora— de veinticuatro años, ha aireado en la prensa de su país que ella se casó conmigo. Alega que la he abandonado y me reclama diez mil dólares en concepto de «salario mensual a la esposa». Esto de «salario a la esposa» —pensamos nosotros— suena bastante mal. En todo caso, nuestro derecho habla de «alimentos» cuando se produce la separación matrimonial y la cónyuge —si es que en este caso fuera tal— es la parte inocente.

—¿Qué dices a lo que alega esa señorita venezolana?

—Que esta mujer a base de documentos falsos, quiere testificar que yo soy su marido.

—¿La conoces?

—Sí. Se llama Sara Muscani Lozano. Hice amistad con ella durante mi estancia en Caracas, hace aproximadamente un año, cuando fui para actuar en el «Show de Renny».

UNA DESPEDIDA CORDIAL

—¿Cómo fue vuestra despedida?

—Muy amistosa. Vino al aeropuerto y quedamos en escribirnos.

—¿Lo hicisteis así?

—No; ninguno de los dos.

—¿Por qué?

—Ella, no sé; yo, por falta de tiempo y, además, porque era mi intención regresar a Venezuela al cabo de poco tiempo. Pero al pasar los meses, fui dándome cuenta de que «lo nuestro» no había sido más que una relación pasajera. En una palabra: que no había llegado a enamorarme

—¿Y ella?

—Creo que sí lo estaba

—¿Le regalaste algo como recuerdo?

—Sí, pero cosas de pequeña importancia, entre ellas una pulsera.

—¿A tí también te hizo obsequios?

—Claro. Recuerdo que me dió una colección de corbatas con motivos típicos de Venezuela.

—¿Cómo piensas proceder en el caso de que ella siga reclamando?

—Voy a poner el caso en manos de mis abogados.

Pero nos decidimos a hacerle a Tito Mora la pregunta decisiva.

—En realidad, ¿tú te casaste con Sara?

El creador de «Pater Aleluya» acentúa todavía más la gravedad de su rostro. Coloca las palmas de sus manos en las sienes Reflexiona unos instantes y dice:

—Prefiero no contestar de momento hasta tanto no se solucione el caso.

Y ahí queda eso...

CANALS-ORTIZ

TITO MORA, CON ELENA DUQUE, EL DIA EN QUE FUE BAUTIZADA LA AVIONETA DEL FAMOSO CANTANTE. — (Foto Cifra

NO SE APAGA

AUNQUE los conflictos entre progenitores y su prole se han repetido generacionalmente, sin embargo persistía un nexo consanguíneo, una identidad dentro de la patria, de la parentela y de los eslabones afectivos e ideológicos entre padres e hijos, que era frecuente suponer, por el interesado en este cálculo, cual sería el carácter y el porvenir de una muchacha, escrutando a su madre; porque, según el irreprochable adagio «talis mater qualis filia» cuya equivalencia en castellano vulgar era el decir de tal palo tal astilla, aún cuando este refrán era corregido por otra frase paremiológica que confesaba que no hay peor cuña que la de la misma madera.

En las edades tradicionalistas, que pueden ser hasta el encumbramiento y perduración de un proceso revolucionario, se percibe esta entrega y trasmisión de un legado, exigido por su misma naturaleza y que se materializa, como un símbolo, en la antorcha de los Juegos Olímpicos cuadrienales Ahora bien, hubo una coyuntura o un recodo en las apenas vigente Historia de España en la que los padres próceres, cuales Menendez Pidal, Marañón y Ortega y Gasset, e c. etc., apartados de la Península y de sus banderías civiles, consintieron que sus hijos se mezclaran a la guerra, dejendiendo el Alzamiento del 18 de Julio, como una hazaña y una empresa urgentísima, progresiva e ineludible

Recuerdo una carta leída en el Cuartel General de Salamanca, a donde se había dirigido la Condesa de Berlanga del Duero ofreciendo para la Cruzada los servicios de una criatura tan ariscada, irónica e independiente, como su hijo, el escritor humorístico y diplomático retirado Edgard Neville, quien se enroló con sus otros conmilitones en el frente de Valderas. Esta afiliación, que en parte consentía y en parte se oponía a los deberes filiares, se ha perpetuado durante treinta años, o sea durante el período mágico de las tres décadas, unidad de medida en el interior de una generación, si se hace caso al cómputo de Herodoto, confirmado en otros esquemas de la vida y de la filosofía históricas.

Pero al cabo de este ciclo concatenado y coherente salvo las lógicas y pasionales oposiciones del exilio se observan algunas discrepancias de ciertos hijos de padres ilustres y responsabilizados, lo que denota que debe revisarse la mecánica y la dinámica del sistema ya que esas conductas actuales, rompiendo la línea del ejemplo y de la sucesión, contrastan y se asemejan en sentido contrario con el comportamiento filial de los descendientes de papá en 1936, empuñando las armas contra la tradición y herencia paternas ¿Por qué se verificó aquella arriesgada conformidad de la juventud de muchas familias patricias, educada por los pedagogos liberales y antibelicistas del Instituto Escuela y de la Institución Libre de Enseñanza, porque este despego de quienes han vivido junto a una plenitud vital y a la fortuna política de sus padres?

La respuesta la adelantaba yo mismo, con una anticipación de casi treinta años, cuando publique en un diario de Madrid la serie de artículos sobre la oportunidad y distonía de las generaciones españolas, para su supervivencia dominante o para su fracaso fallido Según mi intuición "vaticinio de entonces, lo que hizo que se fijara en aquellos pronósticos, que también le concernían. Su Eminencia el Cardenal don Angel Herrera, dejando aparte las individualidades señeras solitarias e influyentes en la sociedad, las promociones sociales se habían insertado en los resortes del Estado y en los aledaños del mando demasiado tarde, sin sintonizar su tiempo íntimo con la hora oficial. A causa de este desfasamiento y retraso

(Continúa en página 23)

M.C.D. 2022