Baleares

El diario de más circulación en el Archipiélago

Palma, Sábado día 18 de Abril 1964

AÑO XXVI :—: N.º 7.406 — DEPOSITO LEGAL P. M. 1 — 1958 — PRECIO 2

Cine inmoral en Italia

Roma, 17. — (Del corresponsal de Efe). — Los tribunales romanos han acordado la incautación de la película «Nudi per vivere», rodada por el «Instituto Luce», al considerarla atentatoria contra la moral y las buenas costumbres.

El productor de la película ha sido procesado.

¿Un ataque a gran escala de las fuerzas greco-chipriotas?

Makarios reúne al gabinete para decidirlo

Ha muerto la amistad greco - turca

Nicosia, 17. (Efe). — EL PRESIDENTE MAKARIOS SE HA REUNIDO CON SU GABINETE EN UNA SESION CONVOCADA PARA DECIDIR SI LAS FUERZAS GRECO-CHIPRIOTAS LANZAN UN ATAQUE EN GRAN ESCALA CONTRA LAS POSICIONES TURCO - CHIPRIOTAS DEL NORESTE DE LA ISLA.

FUEGO CONTRA LOS TURCOS

Nicosia, 17. (Efe). — Los greco-chipriotas abrieron fuego esta mañana contra los turcos que continúan controlando la carretera Nicosia - Kyrénia.

Un portavoz de las Naciones Unidas ha precisado que los greco-chipriotas han recibido refuerzos.

LA NUEVA PROVOCACION

Atenas, 17. (Efe). — La declaración del General Gursel: «La amistad greco-turca ha muerto» suscita en esta capital vivas reacciones y según el diario derechista «Messinvreni» las relaciones diplomáticas con Ankara quedarán rotas como consecuencia de la nueva provocación.

«Ta Nea», pro-gubernamental, dice que el golpe de gracia ha sido dado ahora a la amistad greco-turca, al tiempo que anuncia severas represalias si la actual política hostil de Ankara continúa. El derechista «Vradyni» estima que no es solo la amistad lo que ha muerto, sino la «OTAN»: «Ninguna organización, ninguna alianza pueden subsistir al margen de la ley moral y de los principios para cuya salvaguardia se hicieron dos guerras.

Finalmente, el diario «Acrópolis» dice que Turquía puede haber perdido la razón, obrar dominada por pasiones ciegas, pero —agrega— ¿Esto supone que también para nosotros vamos a enloquecer y ayudarla en la obra de catástrofe recíproca. o bien debemos aumentar nuestros esfuerzos para evitar esa catástrofe?

NO TIENEN EDAD PARA AMAR

Gigliola Cinquetti, la muchacha de «No tengo edad para amarte», estuvo en París, después de sus triunfos. La campeona de San Remo y de la Eurovisión se retrató con Maurice Chevalier, otro que tampoco «tiene edad para amar».

En la Alhambra de Granada

EL DESFILE INTERNACIONAL DE LA MODA RESULTO MARAVILLOSO

Colonia, 17. (Efe). — No hay nada comparable al desfile internacional de la moda celebrado en el patio de Los Leones de la Alhambra de Granada, afirma Margret Kaemppf, redactor femenino del diario independiente "Koelner Stadtanzeiger".

Cuenta sus impresiones del desfile en un artículo que ocupa casi toda una página del diario bajo el título de "Moda en la noche andaluza" y explica que el desfile tuvo lugar en el maravilloso cuadro del Patio de Los Leones, "en el mismo sitio donde antaño pasaban su existencia las favoritas de los reyes granadinos entre cipreses y a la sombra de las torres de la Alhambra, perfumada por los jazmines. Ha sido la primera vez que modistos de quince naciones participaron juntos en un desfile y también por vez primera, se pudieron admirar las creaciones de pases que jamás se habían resentado a una de estas manifestaciones como son Méjico, Australia, Inglaterra, Suecia, Bélgica, Holanda, Canada, Israel y Suiza compitiendo con los más famosos modistos del mundo".

(Continúa en la pág. siguiente)

Jefatura Provincial del Movimiento

«XXVII Aniversario del Decreto de Unificación»

En conmemoración del aniversario de la promulgación del Decreto de Unificación, esta Jefatura Provincial ha organizado un acto que tendrá lugar en el CIRCULO MEDINA (Calle de San Jaime. — Jefatura del SEU) el próximo lunes día 20 del actual, a las 8 de la tarde.

En dicho acto, pronunciará una conferencia el Abogado y Consejero Provincial del Movimiento, Jorge Andreu Alcover, sobre el tema «27 Aniversario del Decreto de Unificación».

A esta conmemoración, que estará presidida por nuestras primeras autoridades, se invita a todos los afiliados al Movimiento, así como a los de las antiguas organizaciones tradicionalistas y público en general.

CONSEJO DE MINISTROS

Se crean los Sindicatos de Enseñanza, Prensa y Actividades Sanitarias

ES APROBADO EL ESTATUTO DE LA PROFESION PERIODISTICA

OTROS IMPORTANTES ACUERDOS

Referencia de lo tratado en la reunión del Consejo de Ministros celebrada el día 17 de abril de 1964, bajo la presidencia de Su Excelencia el Jefe del Estado.

PRESIDENCIA DEL GOBIERNO

Acuerdo por el que se remite a las Cortes un proyecto de Ley por el que se faculta al Instituto Nacional de Industria para promover y realizar obras sociales y asistenciales para su personal. Decreto por el que se revisan los tipos de gravamen de la tasa denominada «Pensión de ayuda» que perciben los establecimientos de la beneficencia general del Estado. Decreto por el que se crean las «Cátedras José Antonio» en los grupos de viviendas de protección oficial.

ASUNTOS EXTERIORES

Informe general sobre política exterior. Propuesta de ratificación del Tratado de Intercambio Cultural Hispano-uruguayo. Informe sobre la reunión de la Comisión Mixta Comercial Hispano-francesa. Informe sobre la firma del Acuerdo Administrativo de Seguridad Social entre España y los Paises Bajos. Propuesta de ratificación del protocolo relativo a la financiación de ESRO (Organización Europea de Investigación Espacial). Decreto por el que se crea la Embajada de España en Kuwait. Decreto por el que se designa

(Continúa en la pág. siguiente)

HOY

Se inaugura la exposición de carteles Baleares cumple 25 años

EN EL CIRCULO DE BELLAS ARTES

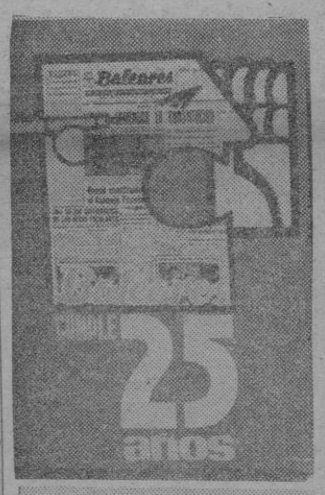

En la tarde de hoy, a las 7 quedará inaugurada la exposición de carteles «BALEARES cumple 25 años».

Todos los carteles recibidos para nuestro certamen entran a formar parte de la Exposición, y de ella han de salir los dos premiados.

Este acto de hoy es el primero de los que nuestro diario organiza con motivo de sus Bodas de Plata.

De Gaulle, operado

«ALS CASTELLERS»

En Villafranca del Panadés, por iniciativa de la emisora local de la REM, secundada por el vecindario, se ha levantado este monumento a los «castellers».

El estado del General es satisfactorio

París, 17. (Efe).— De fuente allegada a la oficina del Primer Ministro francés, se dice hoy que el Presidente De Gaulle, que cuenta 73 años de edad ingresó en el hospital militar de Cochin en París y ha sido sometido a una intervención quirúrgica.

Las citadas fuentes añadieron que De Gaulle ingresó en el hospital anoche y que no existen causas de ansiedad por su estado.

La operación, se añade, había sido proyectada hace unos meses y el Primer Ministro ha estado informado en todo tiempo. La intervención ha durado algo más de una hora y ha sido efectuada por el profesor Abouker y por el profesor Roger Couvelaire, especialistas en Urología.

EL ESTADO DEL GENERAL

París, 17. (Efe).— El estado de De Gaulle es muy satisfactorio, según se sabe de fuente bien informada.

Su esposa se encuentra junto al presidente en el Hospita Cochin.

De Gaulle y su esposa llegaron anoche sobre las nueve al hospital y el General subió por su propio pie hasta el primer piso donde se encuentra la habitación que le había sido reservada hacía tiempo.

Se sabe de buena fuente que De Gaulle expresó su deseo de salir cuanto antes del hospital.

TELEGRAMA DE S.E. EL JEFE DEL ESTADO

S. E. el Jefe del Estado ha cursado al presidente de la República francesa General De Gaulle, el siguiente telegrama:

"Mi Embajador en París me transmite la noticia del completo éxito de la operación quirúrgica a la que ha sido sometido V. E.

Tan grata información me llega cuando me encuentro reunido

(Continúa en la pág. siguiente)

París: Bomberos volantes

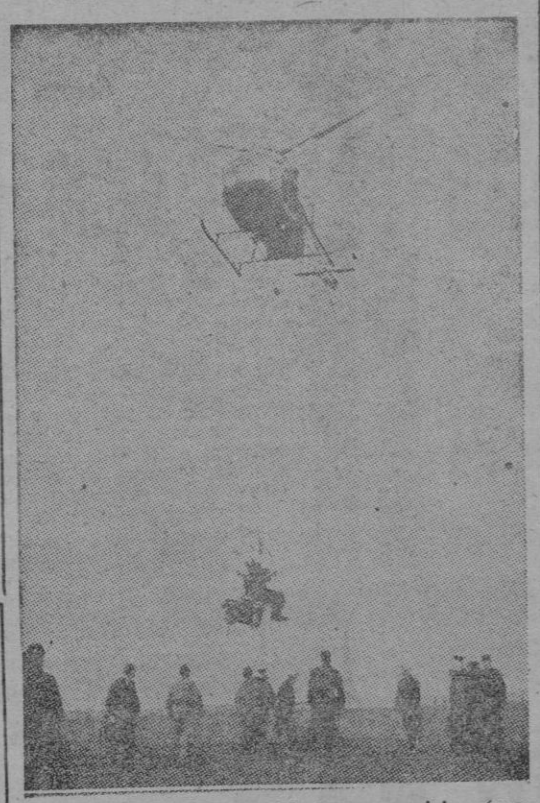

París se dispone a establecer un servicio aéreo de bomberos. Apagarán los incendios desde los helicópteros. En el grabado, el primer ensayo, realizado en las proximidades de la Torre Eiffel.

España, la nación más barata para el turismo mundial

MUNICH, 17. (Del corresponsal de Efe). — «Espana sigue siendo la nación más barata para los turistas», escribe el periódico de tendencia izquierdista «Seuddeutsche Zeitung», que dice que las autoridades españolas están tomando todas las medidas necesarias para que se mantengan los mismos precios que el año pasado.

Rerifiéndose a las grandes inversiones financieras que el Ministerio de Información y Turismo está realizando para mejorar los servicios turísticos la «Sueddeutsche Zeitung» opina que vale la pena correr un riesgo semejante. Dice también que no habría que extrañar si este verano más de cuatro millones de alemanes pasaran sus vacaciones en España. El pasado año —añade— el número de los turistas alemanes se elevó exactamente a 3.822.090.

Los alemanes prefieren como lugar de veraneo la Costa Brava, Mallorca y las ciudades de Córdoba Sevilla y Granada.

«Suddeutsche Zeitung» subraya, como una gran gentileza de los españoles hacia los turistas alemanes que se haya puesto en venta carburante «Premium». Otro motivo de satisfacción —dice el periódico—, es que se ha establecido en España el seguro obligatorio de circulación rodada y que, dentro de poco, los turistas extranjeros podrán firmar una póliza de seguros contra accidentes por muy poco dinero. Esta póliza será válida durante todo el tiempo de permanencia en España.

RESTAURANTE 7 MARES

APUNTADORES: 33. — TELF. 26082.
Especialidad: PESCADOS - MARISCOS
Comunica a su distinguida clientela que los lunes permanecerá cerrado.

PAULINE SCALI

ALTA COSTURA FRANCESA

Presentará su colección de Primavera - Verano el próximo martes día 21, en los salones del Hotel Fénix y miércoles, 22, en los salones del Hotel Son Vida.

El desfile de las modelos dará comienzo, puntualmente, a las 6.30 horas.

Se ruega reserven su mesa: Hotel Fénix. Telf. 32444
Hotel Son Vida: 32340.

PAULINE SCALI. — Tous y Maroto, 21.
(Frente Correos, Edificio Palma). Telf. 12741.

800 M.² DE TERRENO Y UN MAGNIFICO CHALET POR 400.000 PTAS.

Costa de la Calma

ENTRE SANTA PONSA Y PAGUERA A 15 Km. DE PALMA

Informes en la oficina de la propia urbanización - Tel. 97 (Paguera) y en Avda. Jaime III, 70 - Tel. 22417 Palma

M.C.D. 2022

VIENE DE 1.ª PAGINA

OPINAMOS ASI:

ORDEN CONSTITUCIONAL

Cuando Oliveira Martins se dispone a concluir su «Historia de la Civilización Ibérica», traza una especie de epílogo que resume sus ideas sobre la evolución de los pueblos. «No puede haber sociedades moralmente vivas, —escribe— sin que previamente existan de un modo físicamente próspero. La constitución del organismo precede a la idea, que solo se define a medida que el organismo crece y medra». El gran historiador ibérico escribe ésto hacia 1880, cuando los dos pueblos de la península apenas logran mantener una existencia políticamente decente. Transcurrido más de un cuarto de siglo, Franco afirma ante el Consejo Nacional su deseo de que «el orden constitucional del país se configura suficientemente, para asegurar la continuidad de un esfuerzo que resultaría baldío si se valorase tan sólo como etapa de transición». De una forma inexpresada, pero firme, se ha seguido el juicio histórico de Oliveira Martins, según el cuál «la idea sólo se define a medida que el organismo crece y medra». Durante siglo y medio todos los sistemas habían hecho lo contrario, preparando una previa Constitución escrita para después encerrar en ella la vida del pueblo. ¿Como un traje a la medida?. Las más veces, tales constituciones fueron prefabricadas sin contar con el pueblo, o se le impusieron después, como una camisa de fuerza.

Veinticinco años de Paz y un progreso económico y político innegables permiten sobre esa plataforma previa de paz de progreso y de florecimiento del Estado —que para Fischbad viene a ser una situación de convivencia— que el futuro constitucional pueda afrontarse por vez primera en el acontecer español sin exceso de presiones polémicas, en ausencia de la pasión tumultuosa de la calle, y en definitiva dando a España aquello que mejor le conviene. Hay una equiescencia unánime en el hecho de que los españoles de hoy desean la continuidad de la paz, el fortalecimiento de su propia convivencia, el logro continuado de la prosperidad, y el todo dentro de ese contexto de libertad que hace felices y prósperos a los pueblos. También y ante ese previsible futuro, nada se trata de «restaurar» porque ninguna situación anterior produce la nostalgia o el arrobo de los españoles. En cuanto a la Monarquía, mal podría restaurarse aquello desvanecido hace un tercio de siglo, es ahora poco conocido por la mayor parte de los españoles, e ignorado en absoluto por las generaciones jóvenes. Por eso, «hoy son otras las previsiones que hay que tomar», y se parte de la certeza de que «sólo actualizándolo es posible el sistema monárquico». El mañana previsible u deseable, ha de ser trazado sin desdeñar ninguna de las experiencias del presente y del próximo pasado.

La gran tarea preparatoria de ese futuro ha sido encomendada al Movimiento, gran cuerpo intermedio entre la Sociedad y el Estado, a través del cuál la comunicación entre el pueblo y el gobierno, y por lo tanto la democracia básica, puede realizarse. En lugar de la democracia inorgánica y directa, la nuestra asciende a través del Movimiento con la serena pausa de elecciones que sin ser corporativas —el corporativismo ha sido flor frágil en el pensamiento político moderno— moderan el tumulto de lo pasional, pero no excluyen la consulta directa y plebiscitaria con el pueblo. Por el contrario, entre las ocho «recomendaciones» elaboradas por el Consejo del Movimiento, en una de ellas está contenido el propósito de que el pueblo sea el juez definitivo de sus propias leyes. Ha de dársela una constitución verdadera, y no como en el pasado una camisa de fuerza.

«Sólo entendiendo el Movimiento con generosa amplitud, colocaremos a sus órganos y a sus instrumentos a la altura que el tiempo demanda, y haremos posible su participación activa y decisiva en la vida toda del país».

Es el Movimiento cauce tan amplio que todas las manías están excluídas de su seno, pero todas las tendencias legítimas tienen campo abierto, y así cabe «promover el contraste de pareceres sobre las distintas soluciones que los problemas políticos puedan tener». No es pues ni partido cerrado ni yuxtaposición de intereses, sino suma de posibilidades abierta a la nueva experiencia de un pueblo que desea vivir sin cadenas oligárquicas, ni excesos libertarios, acorde con la grandeza de su tiempo.

La «sociedad físicamente próspera» que reclamaba Oliveira Martins, ha sido creada inicialmente y la prosperidad y el bienestar creciente harán menos convulsa la vida de una sociedad nueva. De su gran pasado de pobreza, ha sacado nuestro pueblo el proverbio de que «los duelos con pan son menos».

La futura constitución será el culminar de 25 años de Paz y la salvaguardia de las ilusiones y las tareas de todo un tiempo. No se comenzó por el campanario, sino por los cimientos, para que el conjunto pueda resistir con solidez el paso de los cambiantes problemas de una era histórica de crisis, y en definitiva los embates del tiempo. La experiencia del pasado nos obliga a ser inmensamente generosos, pero muy prudentes ante lo venidero.

CONSEJO DE MINISTROS

(Viene de la página anterior)

Embajador de España en Nigeria, a don José Luis Aparicio y Aparicio. Concesión de beneplácito a un jefe de misión extranjera.

JUSTICIA

Expedientes de nacionalidad, extradición, indulto y libertad condicional. Combinación judicial.

EJERCITO

Decretos de personal. Expedientes de trámite.

MARINA

Decretos por los que resuelve expedientes de la competencia del Departamento.

HACIENDA

Expedientes sobre asuntos propios del Departamento.

GOBERNACION

Información sobre asuntos del Departamento. Decretos por los que se convocan elecciones para Procuradores en Cortes, en representación de las Diputaciones Provinciales y Cabildos Interinsulares y de los Colegios Oficiales de Médicos y Farmacéuticos. Decreto por el que se autoriza la adquisición de medicamentos destinados a los centros e instituciones de la Dirección General de Sanidad.

TRABAJO

Acuerdo sobre subvenciones para atenciones del paro obrero.

INDUSTRIA

Decreto por el que se adjudican dos permisos de investigación de hidrocarburos, solicitados por la Compañía Petrolífera Ibérica, S. A. en la zona I, (Península). Orden aprobada en Consejo de Ministros, modificando la condición 3ª de la Orden ministerial de 25 mayo 1962. Informe sobre visita a Barcelona. Informe sobre asuntos varios del Departamento.

AGRICULTURA

Decretos por los que se declaran de utilidad pública las concentraciones parcelarias de varias zonas. Informes sobre asuntos del Departamento.

SECRETARIA GENERAL DEL MOVIMIENTO

Informe sobre creación del Sindicato Nacional de Enseñanza. Informe sobre creación del Sindicato Nacional de Prensa, Radio, Televisión y Publicidad. Informe sobre creación del Sindicato Nacional de Actividades Sanitarias. Informe sobre nueva denominación del Sindicato de Hostelería y Actividades Turísticas. Informe sobre nueva denominación del Sindicato del Papel y Artes Gráficas. Informe sobre la Asamblea de Aserradores de Galicia. Informe sobre solicitudes de la Junta Intersindical de Pequeña y Mediana Empresa del Sindicato Nacional del Metal. Solicitud formulada por las autoridades de Cádiz, sobre zona Franca. Informe sobre peticiones de los remolacheros de León. Informes políticos.

AIRE

Orden por la que se nombra vocal nato de la Comisión Nacional de Investigación del Espacio, a don Pedro Figar Alvarez. Expedientes sobre adquisición de material y ejecución de obras.

COMERCIO

Decreto por el que se modifican los plazos de importación en los regímenes de reposición con franquicia arancelaria. Decretos de modificación arancelaria. Decretos de reposición con franquicia arancelaria.

INFORMACION Y TURISMO

Decreto por el que se aprueba el estatuto de la profesión periodística. Decreto por el que se reorganiza la Dirección General de Promoción del Turismo. Informes y expedientes varios.

VIVIENDA

Decreto sobre creación, por disposición conjunta del Ministerio de la Vivienda y la Secretaría General del Movimiento, de las cátedras «José Antonio» en los grupos de viviendas de protección oficial. Decreto sobre ocupaciones indebidas de viviendas propiedad del Instituto Nacional de la Vivienda. Decreto sobre declaración de zonas del territorio nacional, saturadas de construcción de viviendas de protección oficial del Estado. Decreto por el que se dictan normas para evitar la construcciones clandestinas. Decreto por el que se crea la Medalla Conmemorativa del XXV aniversario del Instituto Nacional de la Vivienda. Decreto por el que se crean veinticinco becas «Francisco Franco» para el estudio de problemas específicos de vivienda.

De Gaulle, operado

(Viene de la página anterior)

con mi Gobierno, que se une a mis fervientes votos por el rápido y total restablecimiento de tan gran estadista y excelente amigo. — Francisco Franco, Jefe del Estado español.

EL EMBAJADOR DE ESPAÑA SE INTERESA POR EL ESTADO DE DE GAULLE

París, 17. (Efe).— En nombre del Gobierno Español, el Embajador de España en esta capital, don José María de Areilza, se ha personado en el hospital donde ha sido sometido a una delicada intervención quirúrgica el Jefe del Estado francés para interesarse por el estado de salud del ilustre paciente.

PARTE FACULTATIVO

París 17. (Efe).— "La operación se ha desarrollado con toda normalidad. El estado del General De Gaulle es altamente satisfactorio, según informa el primer parte facultativo publicado esta tarde.

COMENTARIOS

París 17. (Efe). — Después de la operación a que ha sido sometido el General De Gaulle, se reciben más detalles de círculos bien informados acerca de este acontecimiento, que tanto ha sorprendido al mundo entero.

Una de las circunstancias que más ha llamado la atención ha sido el secreto con que se ha llevado y lo bien que ha estado guardado, indicándose que ha sido el propio General De Gaulle el que ha querido que el anuncio de su operación no se publicase hasta la tarde.

La noticia ha circulado, desde la mañana, por las salas de redacción, pero los colaboradores del Presidente no osaron contravenir sus instrucciones, dado que no se encontraba en condiciones de modificar las órdenes que había dado.

La demora en la publicación del comunicado y la ausencia de toda información oficial ha podido dar la sensación de algo inquietante.

La necesidad de esta operación quirúrgica se ha hecho evidente en el mes de diciembre. La decisión de realizarla en el mes de abril había sido tomada antes del viaje del Presidente de la República a Méjico. El propio General De Gaulle fijó la fecha.

Vicios de la sangre

DOLORES REUMATICOS, VERTIGOS, CONGESTION, son manifestaciones de la sangre viciada, y en general todos los dolores del ARTRITISMO son efectos de la acumulación del ácido úrico en la sangre.

El Depurativo Richelet Vitaminado P. P. reforzado por la acción de esta vitamina, aliviará sus dolencias y aportará una nueva vitalidad a su organismo.

DEPURATIVO RICHELET

vitaminado pp

CS 17089 94

En la Alhambra

(Viene de la página anterior)

Según la señorita Margret las creaciones más atrevidas y extravagantaes llegaron de Méjico mientras que Inglaterra presentó modelos sosos, sin gusto alguno. Israel, los estampados más bonitos pero el éxito de la moda internacional lo constituyó los modelos de París.

El director de cine inglés, Whittaker ha filmado una película y los productores americanos descubrieron, ese día, el alma romántica de la Alhambra granadina

VISITADORES MEDICOS LEDERLE LABORATORIES

Solicita delegado científico para visita médica en esa provincia. Preferible con experiencia de la labor a realizar.
Edad de 25 a 40 años.
Forma de retribución a convenir, con gastos de viaje y dietas a cargo de la empresa.
Dirigir las solicitudes indicando clara y concretamente los siguientes puntos: trabajos realizados; ocupación actual; si dispone de coche propio y demás datos que se juzguen de interés a:
LABORATORIOS REUNIDOS, S.A. Apartado de Correos 471. Madrid.
Se garantiza absoluta reserva. Indicar en el sobre: Visitadores médicos. (3.849)

Distribuidor exclusivo para Baleares:
I. A. C. H.
MIGUEL MUT AMENGUAL
Avenida Conde Sallent, 25 y 27
Calle San Miguel, 232 y 234
Teléfono 22949 — PALMA

¡GRATIS!
CUIDE SU SCOOTER
Vicente Argona
Si Vd. aprecia su vehículo querrá saber cómo funciona, las causas que producen averías y la forma de reparar las más simples o las de mayor urgencia; en este caso le aconsejamos solicite este volumen GRATIS a CULTURA DEL HOGAR. — Apartado 9.029. BARCELONA.

LICORES
Se ofrece distribución exclusiva de licores extranjeros para esta provincia de Palma de Mallorca a almacenista introducido y solvente. Escribir APARTADO 988. Madrid

IMPORTANTE LABORATORIO FARMACEUTICO
precisa persona muy introducida en toda la Isla para ostentar la Delegación comercial. Imprescindible mucha experiencia en visita médica, poseer coche propio y edad 30-40 años. Ingresos elevados. Escribir al núm. 9893. Vergara, 11. Barcelona (2).

ROGAD A DIOS EN CARIDAD POR EL ALMA DE

D. Juan Mascaró Pons

(alias NITOS)

Que falleció ayer a la edad de 61 años, habiendo recibido los Santos Sacramentos y la Bendición Apostólica.

E. P. D.

Su afligida esposa doña María Madrigal; hijas Antonia (Modas Madrigal), Germana y María; hijos políticos Ramón Martorell (Agente Comercial), Manuel Vidal (Encargado compras Hotel Villamil), Pablo Bujosa (Frigoríficos Bujosa); hermanas, nietos, sobrinos y demás familia, al participar a sus amistades tan sensible pérdida, les ruegan le tengan presente en sus oraciones. Funeral, hoy a las 6 de la tarde, en la Parroquial Iglesia del Sagrado Corazón (Hostalets).

Casa mortuoria: Beatriz de Pinos, 78. No se invita particularmente.

El Excmo. y Rvdmo. Sr. Obispo de esta Diócesis, se ha dignado conceder indulgencias en la forma acostumbrada.

ROGAD A DIOS EN CARIDAD POR EL ALMA DE

Doña Margarita Sastre Borrás

(VIUDA DE ORDINAS)

Que falleció ayer, a la edad de 95 años, en Palma, habiendo recibido los Santos Sacramentos y la Bendición Apostólica.

E. P. D.

Sus afligidos: hijos Margarita, Juan, Pedro P. del Oratorio y Francisca; hijos políticos Poncio Suñer, Dolores Espinosa y Juan Casamajó; nieto, sobrinos y demás familiares al participar a sus amistades tan dolorosa pérdida, les ruegan le tengan presente en sus oraciones y se sirvan asistir a las exequias y funeral, que se celebrarán hoy, a las 11 horas, en la Iglesia Parroquial de Santa Catalina Thomás. Las misas Gregorianas se celebrarán en la Iglesia de San Felipe Neri, en la Capilla de San José, a partir del lunes, día 20, a las 8 de la mañana.

Casa mortuoria: 31 de Diciembre, 13. Principal.

No se invita particularmente. No se admiten coronas.

El Excmo y Rvdmo. Sr. Obispo de esta Diócesis se ha dignado conceder indulgencias en la forma acostumbrada.

ROGAD A DIOS EN CARIDAD POR EL ALMA DE

D. ANTONIO BOSCH CALDENTEY

Que falleció en esta Ciudad el pasado día 16 del actual, habiendo recibido los Santos Sacramentos y la Bendición Apostólica.

E. P. D.

Su desconsolada esposa Josefina Mezquida Tous; sus hijos Coloma, Juan, Margarita, Mateo y Antonio; hijo político Juan Capó Porcel; hermanos, Mateo (Pbro.), Sor Coloma (Religiosa Franciscana), y María; hermana política Magdalena Sard; nietos, sobrinos, primos y demás familia, al participar a sus amistades tan sensible pérdida, ruegan asistan al funeral que se celebrará en MANACOR, el próximo lunes, día 20 de los corrientes, a las 11 horas, en la Parroquia de la Virgen de los Dolores y a las 12 en el Convento de los PP. Dominicos de la misma Ciudad.

Los Excmos. y Rvdmos. Sres. Arzobispo de Valencia, y Obispos de Mallorca, Menorca e Ibiza, han concedido indulgencias en la forma acostumbrada.

PRIMER ANIVERSARIO
del fallecimiento de

Doña Jerónima Juliá Salvá

Que entregó su alma al Creador, en Algaida, el día 19 de Abril de 1963, a la edad de 39 años, habiendo recibido los Santos Sacramentos y la Bendición Apostólica.

E. P. D.

Su afligido esposo don Antonio Cañellas Seguí; hija María Magdalena; madre, padre político, hermanos, hermanas y demás familiares, al recordar a sus amistades tan dolorosa pérdida, les ruegan la tengan presente en sus oraciones y se sirvan asistir a las misas que se celebrarán en sufragio de su alma en la iglesia parroquial de Algaida el día 19 a la 7.12 y 20.30, a las 8 del día 20 y a las 8 del día 4 de mayo, por lo que les quedarán sumamente agradecidos.

M.C.D. 2022

diganos Vd. algo

ASUNCION SANCHO,

bebe palo y vino español clarete

Asunción Sancho, primera estrella del teatro español, es una mujer inteligente que lo disimula cuanto puede.

—¿Qué le gusta hacer, fuera del teatro?

—*Tomar el sol con mi hijo y escuchar música.*

—¿Coser y cocinar?

—*También, pero menos.*

—¿Con qué obra debutó?

—*Con «La discreta enamorada», de Lope de Vega, en el Teatro Español, de Madrid.*

—Era importante su papel?

—*Debuté de meritoria. No hablaba nada, pero tenía acción*

—¿Cuál ha sido su mayor éxito?

—*En España, «Seis personajes en busca de autor», de Pirandello; en Portugal, «La muerte de un viajante», y en París, «Las mocedades del Cid», donde la crítica me proclamó la mejor actriz del Festival.*

—¿Qué Festival era, y perdone que no lo recuerde?

—*El Internacional de las Naciones 1956.*

—¿Qué personaje de la historia le gustaría interpretar?

—*María Antonieta.*

—Bonita elección... ¿Cuál es su opinión sincera de Alfonso Paso, como autor?

—*Que posee lo más importante de un comediógrafo, saber llegar al público. Sin esto no hay teatro.*

—Cite cualidades y defectos de Paso.

—*¿Cualidades?... Ser el pilar en que se asiente desde hace varios años el teatro en España, con beneplácito del público... ¿Defectos?... Puede que los tenga, como todos los seres humanos y como autor.*

—¿No le reconoce ninguno de un modo concreto?

—*Si alguno le encontrara jamás se lo diría a nadie, y menos en una entrevista.*

—¿Por qué?

—*Por ser un entrañable amigo.*

—Perfecto... ¿Por qué una artista de su categoría no se ha dedicado al cine?

—*Por eso.*

—Convincente... ¿Qué opina del cine?

—*Que me encanta como espectadora.*

—¿Y de la televisión?

—*Que le entusiasma a mi hijo como televidente... Tiene seis años.*

—¡Vaya, vaya!... ¿Cómo le gustaría vivir y dónde?

—*Haciendo solamente una representación diaria y siempre en España.*

—Dígame en qué consiste la felicidad.

—*La mía exclusivamente consiste en estar con mi hijo y mi marido y en interpretar en un escenario.*

—¿Es usted mujer de buen carácter?

—*Creo que demasiado bueno.*

—¿Le gustan los trapos?

—*Naturalmente, muchísimo.*

—¿Qué espera de la vida?

—*Más hijos.*

—¿Qué bebe?

—*En Palma, palo; fuera de aquí, algún whisky que otro y vino español clarete.*

—¿Fuma?

—*Sí; más bien mucho, pero con filtro.*

—¿Cuál fué la pregunta más difícil que le hicieron los periodistas?

—*Hasta ahora ninguna me ha costado gran trabajo contestarla. Unicamente me es imposible responder a una: Cuando me preguntan quienes son mis preferidos: autores, actrices, directores... Aunque haya algunos a quienes no les importe mi opinión, otros seguramente se ofenderían al no nombrarles.*

—¿Cómo le ocurriría a usted?

—*Exacto.*

¿Qué me dicen ustedes de cómo responde la chavala?

CALDENTEY

¡buenos días!

NOCHES BLANCAS, IDEAS NEGRAS

Esto de que a las noches de insomnio, noches en blanco, corres ondan las ideas negras, es una vieja experiencia de los hombres que duermen mal.

Ahora lo la cosa en un anuncio, en el que se hace propaganda de un aparatito para dormir. Es un aparato que produce un cierto ruído y este ruído, monótono y sostenido, es el que hace de contador de corderitos a la cabecera de nuestra cama. El anuncio dice que es infalible...

El insomnio es una enfermedad vieja como el hombre, pero en nuestra época hace estragos. La gente se entrega a sus negocios de una manera loca, juega mucho a una sola carta, quiere muchos compromisos, compra demasiado a plazos, y demás pejigueras, y, claro, al llegar la hora del descanso, en lugar de descansar, se pone a hacer números. Y los números dan o suelen dar un resultado fatídico; perdemos dinero, hay que trabajar más, es decir, hay que buscarse un número mayor de preocupaciones.

Un círculo vicioso, cuento de nunca acabar y noches en blanco que te pego, como una maldición, e ideas negras sobre las noches sin dormir como se debe, es decir, a pierna suelta.

La farmacopea está llena de pilulas, de todos los tamaños y todos los colores, para combatir la falta de sueño.

—Lo peor, doctor, es cuando ya llevo dos horas en la cama y todavía no he podido empalmar un sueño seguido. Entonces, comienzo a verlo todo negro y no se me pasan más que catástrofes y sucesos desgraciados por la cabeza...

Sí, el insomnio es terrible. Uno sale de las noches en blanco con la cabeza como un tambor, el corazón deprimido y las manos engarabitadas, como si hubiera estado toda la noche retorciéndoselas.

Y las pilulas, con frecuencia, fastidian el estómago o nos habituamos a ellas y sería lo mismo ya que nos tomásemos un sorbito de agua pura a la hora de acostarse.

—¿Qué tal irá el aparatito ese para dormir?, pregunta uno.

—¿Un nuevo aparato para la casa? ¿No te parece que ya tenemos bastantes aparatos?

Es verdad. Las cosas están sobrecargadas de aparatos que, hasta la llegada de este que lo dá, no han hecho otra cosa que venir hasta nosotros para quitarnos el sueño.

Juan BONET

(Ilustración del autor)

UN PIE PARA ESTA foto — DE ABAJO ARRIBA

Decíamos ayer que sería estupenda una acción conjunta para limpiar y embellecer una Ciudad como la nuestra que, por un sin número de razones sabidas y que no hay que repetir ahora, no es lo limpia y lo bonita que debía ser. Y he aquí que hoy «Juanet» trae, con su «foto» de cada día, su comentario:

—Mira que sencillo sería. Se trata de colaborar todos, unánime y entusiasticamente, y si fuera de abajo arriba, pues de abajo arriba. Quiero decir que, independientemente de lo que hiciera el Ayuntamiento, mucho podríamos hacer nosotros, e incluso dar ejemplo y señalar rumbos e iniciativas. Aquí tienes un caso que acabo de «cazar». Para mi es noticia humana y sencilla, de las que te gustan. Se desarrolla en una barriada obrera. Aquí no llega el turismo, ni hay que presumir de nada. Sin otro afán, pues, que la limpieza, los padres del niño han dado una orden tajante: que él mismo limpie —escobilla, agua y cubo— los monigotes que con tiza y carbón pintaron el chiquillo y sus amigos en la fachada humilde. Y así le pillé. ¿Qué te parece? ¿Verdad que vale la pena? ¿Verdad que es un hermoso gesto? Si todos pensáramos e hiciéramos igual que los padres de este chaval, otro gallo le cantara a Palma en materia de limpieza... — F. J. J.

(Foto «Juanet».)

Tertulia en la PLAZA MAYOR

CARTELES, CARTELES, CARTELES

—Hoy inauguramos nuestra exposición.

—¿Vuestra exposición has dicho?

—Bueno, nuestra, nuestra... En realidad es de los expositores. Me refiero a la exposición de los setenta carteles (¿has sentit ploure?) enviados por los participantes en el Concurso que hemos convocado para anunciar el gozoso y feliz 25.º aniversario de «BALEARES».

—¿Y en dónde se celebrará la exposición?

—En dos salones del Círculo de Bellas Artes, cedidos galantemente al efecto.

DEONTOLOGIA

—¿Galantemente?

—Sí, galantemente.

—¿No dijiste en cierta ocasión que debía huirse de las formas adverbiales terminadas en «mente», por demasiado vulgares?

—Lo dije, pero no por sostenella o por no enmedalla voy a faltar a los sacrosantos deberes, a las inmarcesibles reglas del probo gacetillero. «Cedidos galantemente al efecto» es un giro sacramental del que huir, además de inútil, sería nefando sacrilegio de lesa profesionalidad gacetillera. De modo que ¡vade retro, puputus horribilis!

RECORD

—De todos modos, hay que decir bien alto que el extraordinario número de concursantes ha batido todos los records de concurrencia a concursos de esta clase. Esto te demostrará dos cosas. Es la primera y fundamental lo mucho que se lee nuestro periódico, lo mucho que se comentan sus informaciones, sus iniciativas, la extraordinaria, auténtica popularidad que goza entre el público.

—¿Y la segunda?

—La inteligencia demostrada por los concursantes, los cuales, más que la modestia del premio, han demostrado, casi tumultuariamente, que lo que realmente les interesa es la enorme, eficacísima propaganda que supone vencer en un concurso organizado por un tan formidable vehículo publicitario como «BALEARES».

—En plan de autobombo, te quedas solo.

—No, amigo mío. Me quedo acompañado por los ciento veinticinco mil lectores de BAveinticinco mil lectores de «BALEARES», el diario de más circulación del archipiélago.

—Estás hoy muy publicitario.

—Te recuerdo que da la casualidad que estamos hablando de carteles.

RAZA

—Pero... ¿no me habían dicho que estabas en cama con la gripe?

—Es cierto, estoy en cama... Pero aquí me tienes. La querencia, hijo... ¿O es que crees que el éxito de «BALEARES» se da por «añadidura», pupút? Los contertulios de raza somos así. Además, hay otra cosa.

—¿Cuál?

—Como tengo esta naturaleza tan robusta..

ASADORES

—Este mediodía tiene lugar una recepción en el Ayuntamiento en honor de la «Chaîne des Rotisseurs» (Cadena de Asadores) que celebra estos días capítulo en Palma. ¿Piensas asistir?

—Allí me tendrás como un clavo y con un asador en la mano.

GUITZA

—¿Y tu gripe?

—La gripe se hará la guitza.

—¿Qué es esto?

—La guitza, palabra mallorquina honesta, es intraducible en noble prosa castellana. En último caso podríamos decir por ejemplo, que la gripe se hará truenos.

GAFIM

Si no pudiste vacunar a tu hijo el pasado mes de diciembre hazlo ahora, la vacuna es por boca y gratuita.

cojuelo

RECAUDA Y PAGA ESTO EL

Banco de los pobres

LO QUE TODOS ESCRIBIMOS

Esta vida es volver las páginas de su libro. El libro de la vida tiene páginas que son días y cada día tiene un color distinto en el libro. Se escribe la vida a pulso de nuestra mano, que manuscribe, espaciada o apretada la letra, a renglones seguidos, rectos o torcidos, pero sin tacha dura ni posible enmienda. Somos autores de lo que vamos escribiendo porque siempre es nuestro libre albedrío quien nos dicta, pero en ocasiones desesperamos de lo que queda escrito. Sabemos, además, que para la bibliografía del mundo poco valor alcanzan estos libros acomodados en los estantes de los sigl s. Tomo a tomo, capítulo a capítulo, cada libro de vida es distinto uno del otro porque ni en un solo instante de escribir en él hemos dejado de personificar nuestra vivencia. Nadie piensa en común sobre la vida, sino en su particular manera de verla y entenderla a través de su imagen, siempre distinta. No hay exégeta que discierna, de tanta mentira que se escribe en los libros de las vidas, la entera y redonda verdad de por qué los escribimos. Al fin y al cabo la vida es una inercia que arranca del nacer y va a la muerte. Ni siquiera sabemos el tiempo de escribir, que puede durar un siglo y llenar tomos de vida o el poco tiempo de escribirla un niño.

Y no hay segunda edición de vida alguna. Tanto ví, tanto escribí. La muerte llega cuando queda un capítulo por empezar. El sudario de la mano yerta del escritor de vida es siempre una página en blanco.

No escriba nadie para nadie, porque el negocio de la vida es personal. Mira al bien que la generosidad hacia tu semejante a tí te hace. Algo de esto hay cuando se dice «haz bien y no mires a quien». Y mira de no tener que escribir en el libro de tu propia vida el daño que, por inferírselo, tenga que transcribir en el suyo tu propio hermano.

Dios hace ascuas y cenizas con todos los libros de vida que escribimos y se lleva tan sólo para su juicio, la luz de nuestra alma.

* * *

Y ahora, viniendo a nuestros pobres ¿hay alguien que le pueda procurar a Carmen Llopis, que ya tiene, gracias a este «Banco», techo bajo el que cobijarse, un fogón de petroleo? Gracias anticipadas.

* * *

De un simpatiquísimo «aparejador» recibimos ayer CUATROCIENTAS pesetas.

* * *

Entregamos DOSCIENTAS pesetas «a la mujer del marinero».

EL ADULTERIO...

llevado por vez primera a la pantalla por el cine español.

UN TEMA DELICADO ATACADO CON VALENTIA

La historia de una esposa que no duda en matar a su marido para...

PROXIMO ESTRENO

en la pantalla de

TEATRO LIRICO

HOY

Aun se proyecta el gran éxito

EL MUNDO DE SUZIE WONG

con William Holden y Nancy Kwan

¡ULTIMOS DIAS DE PROYECCION!

(Autorizada sólo para mayores)

Esta tarde serán puestas a la venta las localidades numeradas para mañana domingo

M.C.D. 2022

LLEGADA DE VARIAS PERSONALIDADES

Todavía estaba recordando las exhibiciones de paracaidismo, cuando llegué al aeropuerto. Doce muchachos que se lanzaron desde cuatrocientos metros y cayeron sin novedad sobre el césped, con excepción de uno que hizo tierra detrás de una casa, pero como si tal cosa.

Bueno, en el aeropuerto todo muy bien. Primero, llega la señorita Margaret Griffith, agente de viajes, procedente de Barcelona. Viene a ver como es todo ésto, de que se puede hablar allá, por su tierra, para que se organicen mayor número de viajes charter.

Luego, un grupo de personas que hablan. Estan en la terraza del aeropuerto, aprovechando que el sol cae no muy vertical, pero cae y sienta bien. Se trata de las personas que aguardan la llegada del Alcalde de Palma, que regresa de Madrid.

IDA Y VUELTA

En uno de los primeros aviones que han salido de Son San Juan, ha viajado el coronel Amaro Gómez de Pablos, jefe del aeropuerto. Pero no se alarmen. Horas después, estuvo de vuelta a Palma.

Lo interesante es que dos aviones procedentes de Madrid, llegaron casi juntos. La razón: el primero se atrasó más de la cuenta y, el segundo, llegó a su hora.

Antes de la hora de comer, me encontré con Pedro Cabrer, Presidente de Hostelería, que venía a esperar a don José María Trujillo, Secretario Nacional del Sindicato de Hostelería y Juez de Primera Instancia, en Madrid. También hallo a todos los que están esperando al Alcalde de Palma. Pero el avión llega a las cuatro y media. Tiempo de más para ir a casa, comer y volver. Cosa que hacen.

AMBIENTE

Me siento a comer. Bernardo, Cerdá, Piedraredonda, organizan una muy agradable conversación. Detrás de los cristales del restaurante veo aterrizar un Lufthansa, un Sabena, un Bea, un Iberia, un Aviaco, y un KLM.

Luego, Juanita, de esta compañía holandesa, se excusa por no podernos ofrecer tulipanes traídos de Amsterdam, como si no bastara con su presencia. Y, más tarde, la llegada del Iberia, procedente de Frankfurt, trayendo nada menos que diez colegas.

Rosalina, la recepcionista de esta compañía, llega presta junto a la escalerilla del avión. Pone pie a tierra la señora Langosch, que más tarde me entero pertenece al «Suddeutsche Zeitung». A continuación el señor Dreyssing y en tercer lugar, el señor Pihak, de «Transeurope Munchen». Después, siete periodistas más, todos alemanes, los cuales permanecerán unos días en nuestra isla, luego irán a Málaga y Madrid y, después, regresarán a su país.

Todos se fueron al Hotel Cid. Muy contentos con el clima y con los deseos de conocer las cuevas del Drach y el puerto de Pollensa.

DE MADRID

El avión de Madrid llegó a la hora que se había anunciado. Ni un minuto más ni un minuto menos. En él, llegaron el Alcalde de Palma. Don José María Trujillo, Secretario Nacional de Hostelería, que viene a la inauguración del Hotel Delfín.

Y el Embajador de Chile en España, señor Irazazabal, simpático por excelencia, como buen chileno, y admirador de estas buenas tierras, que viene a pasar unas vacaciones.

En realidad el avión procedente de Madrid nos había traído muchas y muy interesantes personalidades.

COCKTAIL

Durante toda la mañana, el ambiente de Son San Juan fue tranquilo, apacible, como si se tratara de un aeropuerto de pueblo, de pueblo chico quiero decir. Pero en la tarde adquirió otro aspecto. Se llenaron de pasajeros sajones los pasillos. Llegaron y partieron tres o cuatro aviones seguidos, en fin, sucedió todo lo necesario, en veinte o treinta minutos como para que la situación variara totalmente.

Me encuentro con la gente de Lufthansa. Me avisan que se ha inaugurado el vuelo Frankfurt - Barcelona, en Boeing, y que este mismo aparato visitará Palma dentro de unas semanas. También, se habla de un cocktail al que invita el Delegado de esta compañía Hans Liedtke, cordial y simpático, como siempre.

ACEPTABLE

Mientras, el señor Krygelmans, de Sabena, insiste en que esta quincena será tranquila, con excepción de los sábados y domingos, claro está. Y don Juan Munar, se preocupa de su pasaje procedente de Marsella, y del que luego llegará procedente de París.

Pero luego surge un bache. Un lapso de tiempo en que no sucede nada. Tranquilo, lento. Hasta denso.

ASADORES

En el avión procedente de París —Air France, desde luego—, llegan varios personajes. El señor Valby, Gran Canciller. Y el señor Deschesne, Argentario. Estos títulos pertenecen al Congreso de asadores que se celebra desde hoy en Palma.

Don Antonio Tarragó, del Hotel Mediterráneo, entre otros, es quien ha ido a darles la bienvenida. Me instruyen sobre este asunto.

—El sábado, en la noche, se realizará la investidura de los nuevos cofrades.

Minutos después, el aeropuerto queda tranquilo. Han pasado muchos personajes, pero no mucha gente, como en los días anteriores.

COCO MENESES

Hoteles, Pensiones, Restaurantes, Cafés, Bares y similares

Gestión y asesoramiento en todas las cuestiones que presentan estos establecimientos en su instalación y funcionamiento.

Gestoría técnico - administrativa de V. SEGURA

SANMARTIN

Plaza Mayor, 48, 1.º, D. — Telf. 25342 (3 líneas).

AQUEL BALCON...

era un suplicio para ella, pues ya había sido olvidada por los hombres...

AQUEL MUCHACHO...

podía ser su gran amor, pero resultó ser un vulgar «chantajista»

MICHELE MORGAN
DANY SAVAL
SIMON ANDREU

UN FILM ATREVIDO Y LACERANTE

con la presentación del nuevo galán español

SIMON ANDREU

el ya famoso actor mallorquín

PROXIMO ESTRENO

Balear Progreso

HOY - ¡El gran éxito!

«LA VERBENA DE LA PALOMA»

con CONCHITA VELASCO y VICENTE PARRA

(SOLO PARA MAYORES)

agenda

RADIO

RADIO MALLORCA
1.450 KCS. KW.
Programa para hoy

08,00: Apertura. Señales horarias. Programas del día; 08,02: Bachillerato radiofónico; 09,00: Emisión "Adveniat regnum tuum": Santo Rosario y Noticiario Católico; 09,29: Galería breve; 09,30: La música alegra el trabajo; 10,29: Galería breve; 10,30: Radioscope; 11,29: Galería breve; 11,30: Para Vds., amigos; 11,55: Servicio Meteorológico Nacional; 12,00: La hora del Angelus; 12'12: Gran orquesta de Ted Heath; 12'30: El Padre Alejandro; 12'43: Galería breve; 13: Discomanía; 13'30: Solicitados; 13'45: Hoja de calendario; 13'58: Galería breve; 14: Hora exacta. Carteleras; 14'01: Noticiario de actualidad; 14'06: Torneo en microsurco; 14'20: Palma a las dos y veinte; 14'30: Radio Nacional de España; 14'45: Noticiario local; 15'15: Pronósticos; 15'30: Los Panchos; 16: Galería breve; 16'01: Solicitados; 16'15: Aquí, Washington; 17: Los sábados: zarzuela: La Marchenera; 17'40: Pascual Canpe (violín) y José Fuste (piano); 18: Sinfonía núm. 8 en si menor; 18'30: Hondo ruge el fuego (final); 19: Programa desde la República Federal Alemana; 19'29: Galería breve; 19'30: Emisión «Adveniat regnum tuum»; Sabatina dedicada a Ntra Sra. de Lluc; 20: Hora exacta. Santoral para mañana; 20'02: Solicitados; 20'15: No-do de los deportes; 20'25: Cupón del Ciego; 20'30: Historia de España; 21: Orquesta Melachrino; 21,30: Peter Gray; 22: Radio Nacional de España; 22'15: Intermedio; 22'30: El mundo del cine; 23: Campeones del sábado; 00'30: Lectura de los programas para mañana y cierre.

RADIO POPULAR
1.340 Kc. — 223'8 m.
Programa para hoy

Hora: 9,55: Apertura; 10,00: Club matinal; 10,45: Lo que dice la prensa de hoy; 11,00: Giróscopo; 11,40: Eva. Emisión para la mujer; 12,00: Regina Coeli; 12,15: Fragmentos de zarzuela; 12,45: El León de Judá; capítulo 11; 13,00: Aperitivo con música; 13,15: Club de Amigos; Discofilia; 14,15: Iformación local; 14,30: Radio Nacional de España; 14,45: La quiniela de los millones; 15,00: El Séptimo Día; 15,30: Noticias Pepsi; 15,35: Discos para usted; 16,30: Bachillerato radiofónico; 16,30: Cita de orquestas; 17,00: Galería; 18,00: Grandes éxitos de la pantalla; 18,30: Música de ayer y de hoy; 19,00: Alianza del Cre- 19,15: Orquesta de Conciertos de Madrid; 19,30: Carrusel; 20,00: Concierto selecto: Concierto para violín y orquesta, en re mayor, de Tchaikowsky; 20,30: Sabatina y Santo Rosario desde el Seminario Diocesano; 21,05: Emisión religiosa en alemán; 21,15: Panorama deportivo; 21,30: Emisión religiosa en francés; 21,35: Emisión religiosa en inglés; 21,45: Radio Vaticana; 22,00: Radio Nacional de España; 22,30: Retablo en las ondas: Escipión y Numancia; 23,30: Buenas noches y cierre.

TELEVISION

Programa para hoy
DE SOBREMESA

2'15: Avance de Telediario; 2'17: Primera página; 2'30: Tercer grado; 3'00: Telediario; 3'20: Fin de semana; 3'40: Discorama; 4'00: Final.

PROGRAMA INFANTIL

4'01: Dibujos animados; 4'10: Sesión de tarde: «Sueños de Circo»; 6'00: Walter y Los Corchea; 6'30: Cine cómico; 6'45: Sólo para menores.

PROGRAMA DE NOCHE

7'00: Visado para el futuro; 7'30: Aventuras de Pablito; 8'00: El barquito de papel; 8'30: Dibujos animados; 8'40: Voy a contarles un caso; 8'55: Mundo ligero; 9'00: La escuela de los maridos; 9'30: Telediario; 9'50: El tiempo; 9'55: Marcando el compás; 10'00: Esta es su vida; 10'30: Gran Parada; 12'30: Telediario; 12'50: El programa de mañana 12'55: Medianoche; 1'00: Cierre.

EL TIEMPO

PREVISION PARA BALEARES
MEDITERRANEO OCCIDENTAL

Nubosidad abundante; vientos de componente sur; marejadilla o marejada.

OBSERVACIONES

Temperatura máxima: 22'5 grados a las 11 horas de ayer.

Temperatura mínima: 12 grados a las 6 horas de ayer.

Humedad relativa: 71 por 100.

VIVIRA MEJOR
con AIRE ACONDICIONADO
FRAU lo instala

FARMACIAS DE TURNO

(De 9 mañana a 10 noche)

(*) Aguiló, Villalonga, 64 (Sta Catalina) Tel. 30439; Bauzá Miguel Marqués, 92, Tel. 14024; Massanet, Cam. Vec. Génova 135 (San Agustín) Tel. 32727; Miguel, Antonio Marqués M. 76 Tel. 51277; (*) Miró, Colón 18 Tel. 11368; Ramonell, Sindicato, 75 Tel. 12041; Reinés, San Miguel, 37 Tel. 11972; Salvá, Olmos, 158. Tel. 15868; Sampol, Plaza Pedro Garau, 37 Teléfono 14249; Sánchez, Archiduque Luis Salvador, 174 Tel. 51636; [illegible], Jaime, Salas, 1 Tel. 21788; Viader Aragón, 772 (Son Ametller) Tel 15850; Vives, Calvo Sotelo, [illegible] (Son Armadams) Tel. 31825.

SERVICIO NOCTURNO
De 10 noche a 9 mañana.

(o) Balaguer, San Miguel, 58 Teléfono 12249.

Abiertas hasta las 12 de la noche

Ramonell: Sindicato, 75; Miguel: Antonio Marqués, 76.

(o) Tienen servicio de oxígeno.

SERVICIO MEDICO QUIRURGICO
del Colegio Oficial de Médicos
SERVICIO PERMANENTE
Vía Roma, 29 - Teléfono 11229

Servicio Médico Urgente:
«LA CRUZ BLANCA»
Teléfono 16641

CUPON DEL CIEGO

039

AGENTES VENTA

para nuevo sistema comercial

- con excelente retribución y porvenir
- carnet de conducir
- edad máxima 30 años (libre servicio militar)

PRECISA

GALLINA BLANCA, S. A.

Escribir con historial detallado adjuntando fotografía a:

JUAN BAUZA, 50 - PALMA DE MALLORCA

Una película fuerte, sincera, que le sorprenderá por su audacia

¡Muy pronto!
la verá en

Palacio AVENIDA

CABALLERO: SU MEJOR AHORRO. - CALZADO CALIDAD. PARTIDAS SURTIDAS
MODELOS ACTUAL TEMPORADA 165 y 195 PESETAS

CALZADOS ARAGON: Mola, 10 - Velázquez 19 y 21 y Aragón, 40

M.C.D. 2022

NUEVO LOCAL DEL COLEGIO OFICIAL DE APAREJADORES

FUE BENDECIDO AYER, CON ASISTENCIA DEL SUBDIRECTOR GENERAL DE ARQUITECTURA, D. FERNANDO BALLESTEROS

Por primera vez se ha reunido en nuestra ciudad el Consejo General de los Colegios Oficiales de Aparejadores de toda España para rendir un homenaje de simpatía y agradecimiento al que ha sido hasta ahora su Presidente don José Cano Soto.

Para tal fin y con el homenaje llegaron ayer, procedentes de Madrid y de diversas capitales de provincia, los directivos de dicha entidad colegial, con su actual Presidente del Consejo General, don Juan Manuel Hoyos.

El Canónigo señor Sacanell, procede a la bendición de las dependencias. — (Foto Planas.)

Llegó asimismo el Subdirector General de Arquitectura, don Fernando Ballesteros, quien fue recibido en el aeropuerto de Son San Juan por el Delegado Provincial del Ministerio de la Vivienda, señor Boloqui, Presidente del Colegio Oficial de Arquitectos, señor Coll Sancho y Presidente del Colegio Oficial de Aparejadores de Cataluña y Baleares, señor Pontevila.

Dicha reunión del Consejo General tuvo lugar, ayer, en la nueva sede social de la Delegación en esta provincia.

BENDICION DEL NUEVO LOCAL

Atentamente invitados por el Presidente del Colegio Oficial de Aparejadores de Baleares, don Antonio Sureda Ferrá, asistimos al acto de inauguración de la nueva sede residencial del Colegio de Aparejadores, sito en el número 10 de la calle del Poeta Tous y Maroto, cuya estructuración, condiciones funcionales y decorado honra a los profesionales que la han llevado a cabo.

Al mediodía tuvo lugar la bendición, por el canónigo de nuestra Santa Catedral Basílica, don José Sacanell y al acto asistieron las siguientes autoridades nacionales y provinciales así como numerosos invitados, la mayoría acompañados de sus respectivas esposas y ni que decir tiene que todos los profesionales presentes en Palma.

Concurrían: Subdirector General de Arquitectura, don Fernando Ballesteros, que ostentaba la representación del Director General; Presidente del Consejo General de los Colegios Oficiales de Aparejadores, don Juan Manuel Hoyos; ex-Presidente de dicho Consejo don José Cano Soto, a quien se le rendía sentido homenaje; Presidente del Colegio Oficial de Aparejadores de Cataluña y Baleares don José María Pondevila; Presidentes y Secretarios de los Colegios de Aparejadores de toda España, que asistían con motivo de la Junta General Ordinaria a celebrar; Presidente del Colegio Oficial de Aparejadores de Baleares, don Antonio Sureda Ferrá; y Secretario y Administrador del mismo Colegio, don Manuel de Roque y don Jorge Martínez.

Esa fue la nutrida representación profesional nacional y provincial.

Honraron el acto con su asistencia las siguientes autoridades y representantes de las mismas:

Don Jaime La Portilla, que ostentaba la del Gobernador Civil y Jefe Provincial del Movimiento; Alcalde interino, don Guillermo Sureda Meléndez; Vicepresidente de la Diputación Provincial, don Antonio Sampol; Consejero Nacional de Falange, don Fernando Ramírez; Delegado Provincial de la Vivienda en Baleares, don Canuto Boloqui y Jefe Local de Falange, don Juan María Fiol.

PARLAMENTOS

En el salón de actos, que se hallaba rebosante, hicieron uso de la palabra, en vibrantes parlamentos alusivos al acto que se estaba celebrando, al historial de los personajes que en el mismo intervenían, a la obra hecha en Baleares, a la prestancia del nuevo local y a los XXV Años de Paz española, los señores don Antonio Sureda, don José María Pondevila, don Juan Manuel Hoyos y don Fernando Ballesteros.

Todos ellos fueron aplaudidísimos, en especial el señor Subdirector General, que fue quien cerró el acto.

Seguidamente se sirvió por «Tebas» un exquisito «lunch», a autoridades e invitados al acto.

Confirmación en La Porciúncula

El lunes, a las 9 de la mañana, el Obispo de Ibiza, Dr. Planas, conferirá el Sacramento de la Confirmación, en el Seminario Seráfico La Porciúncula. Aquellas personas, que deseen recibir dicho Sacramento, deberán presentar la fé de bautismo, con una certificación de no haber sido todavía confirmados.

La espléndida renovación del hotel «La Estancia»

Con motivo de la inauguración profesional del hotel "La Estancia", su Director General, don Robert Jurquet de La Salle, ofreció anteayer una recepción que constituyó un acto social de alta categoría, participando los numerosos y distinguidos invitados a un exquisito cóctel, en el transcurso del cual fue muy favorablemente comentado el gratísimo aspecto e instalaciones, riquísimas en detalles pletóricos de buen gusto, lo que justifican, con el confort completísimo, la categoría —Primera A— del novísimo establecimiento.

Entre las numerosas personalidades que asistieron a la recepción estaba el Presidente del Fomento del Turismo, don Antonio Parietti, con la casi totalidad de delegados de Compañías Aéreas, Agencias de Viajes, directores de hoteles, miembros del Cuerpo Diplomático Consular y otras directamente vinculadas con el turismo.

"La Estancia" antigua residencia totalmente reformada y mejorada hasta límites máximos, constituye una bella demostración del artista arquitecto don Cosme Vidal Vidal y el decorador señor Barceló quienes con el Director General señor Jurquet, recibieron efusivos parabienes.

La fachada del nuevo establecimiento es admirable, y se levanta en un lugar tan estratégico como es el de la Avda. de Calvo Sotelo, en Cas Catalá. Cuenta con cuarenta habitaciones; dos salones amplios y ciertamente bellísimos, aire acondicionado y los servicios propios. Un túnel que transcurre por debajo de la Avda. de Calvo Sotelo, pone en comunicación el nuevo hotel con los restaurantes Saint Tropez y Ciros que funcionan bajo la misma dirección.

Otros interesantes detalles forman el ornamento de "La Estancia" que no citamos por no hacer excesiva esta nota.

Repetimos una vez más que los autores y anfitriones fueron merecidamente felicitados.

SALA Rivoli

LOCAL CLIMATIZADO

¡EXITO SENSACIONAL!

COARTADA PARA UN CRIMEN

MARINA VLADY
BOURVIL
PIERRE BRASSEUR
VIRNA LISI

DIRECTOR
CHRISTIAN JAQUE

En el mismo programa:
El embrujo de París

(AUT. MAYORES)
Mañana:
Sesiones numeradas

SALA Astoria

¡EXITO CRECIENTE!

UNA PELICULA QUE
¡ENTUSIASMARA!

En el mismo programa:
UN MUERTO RECALCITRANTE
DEBBIE REYNOLDS
GLENN FORD

(AUT. MAYORES)
Mañana - Matinal
Sesiones numeradas

RENAULT

NUEVOS COLORES
Precios actuales:
Ondine
96.000 ptas. F. F.
Gordini
102.000 ptas. F. F.
TOMAMOS SU COCHE
VENTA A PLAZOS
Tomás Darder Hevia
A. A. Rosselló, 79

CAMIONETA SANSON
Diesel MATACAS
7 H. P.
VICENTE MOYA OLIVER
Héroes de Manacor, 307 — Teléfono 13961.

PEREGRINACION A FATIMA
VISITANDO ADEMAS: MADRID, LISBOA, ETC.
DEL 9 AL 17 DE MAYO
PRECIO POR PERSONA: 4.000 PESETAS.
INFORMES Y RESERVAS:
VIAJES DAGO, S. A.
PLAZA MAYOR, 47 TELEFONOS: 14832 y 14854.

«IBERIA»
LINEAS AEREAS DE ESPAÑA
PALMA DE MALLORCA
Busca recepcionistas con dominio de idiomas inglés, francés y alemán, para trabajo ventual que finalizará en 1.º de Noviembre próximo.
Interesadas pueden presentarse en Avda. José Antonio, 7. (o llamen teléfono) de 12 a 14 y de 17 a 19.

Para las preocupaciones, los problemas, las crisis, las dificultades, ha llegado el momento de su fin
VEA

DOMENICO MODUGNO
HENRY SALVADOR
LOS PLATERS
LOS RASTELLI
CHARLEY BALLET
CARMEN CASARRUBIOS
TRINI ESPAÑA
MANUELA ORTEGA
CURRO VELEZ
ARCHIE SAVAGE DANCERS

CARRUSEL NOCTURNO
EASTMANCOLOR · DIRECTOR ESTEBAN MADRUGA · UNA PRODUCCION MARTE FILMS S.A.

El más sensacional desfile de ATRACCIONES INTERNACIONALES!
MUY PRONTO

SALA Astoria

Protectora
HOY

NADJA TILLER · WALTER GILLER · ELKE SOMMER
Adorable estafadora
DIRECTOR: AKOS VON RATHONY

En el mismo programa:
HERCULES Y LA REINA DE LIDIA
Cinemascope — Eastmancolor

(AUT. MAYORES)

TOMARIA ARRIENDO HOTEL
Desde año 1933, trabajando en Hostelería, arrendaría Hotel, preferible lujo, o 1.ª ó 2.ª Categoria. Máxima discreción. Contestar al periódico «BALEARES», Num. 5555.

Palacio AVENIDA

EXITO grandioso

Mañana - Matinal
sesiones numeradas

En el mismo programa: NO OS COMAIS LAS MARGARITAS
Doris Day - David Niven - Cinemascope - Technicolor - (Aut. mayores)

M.C.D. 2022

Se clausuró el Coloquio para Empresarios

PRESIDIO EL VICESECRETARIO NACIONAL DE ORDENACION SOCIAL

El Vicesecretario de Ordenación Social durante la clausura. — (Foto «Juanet».)

A última hora de la tarde de ayer, se celebró en la Casa Sindical la clausura del Coloquio de Empresarios que ha venido desarrollándose estos días.

Ocuparon la presidencia el Vicesecretario Nacional de Ordenación Social, señor Lapiedra de Federico, acompañado del Director Nacional de la Escuela Sindical, señor Poveda del Delegado Provincial de Sindicatos, señor Jiménez de la Espada; Vicesecretario Provincial de Ordenación Económica señor Montoya y Vicesecretario Provincial de Ordenación Social, señor Mateas.

En primer lugar pronunció unas palabras el Delegado Provincial de Sindicatos, señor Jiménez de la Espada quien destacó la importancia del Coloquio.

Seguidamente el señor Poveda, pronunció la última conferencia relativa a "El trabajo en la empresa", que fue seguida con gran interés por todos los asistentes.

Por último el Vicesecretario Nacional de Ordenación Social, señor Lapiedra, pronunció unas palabras de felicitación a los organizadores y declaró clausurado el coloquio.

ROA
LA SOLUCION DE SU TRANSPORTE
Distribuidor
TOMAS DARDER HEVIA
Av. A. Rosselló 70
Forma de pago a convenir

SARDANAS

MAÑANA, EN EL PASEO MARITIMO

Continuando sus audiciones públicas dominicales, mañana, a las doce de la mañana, la Cobla «La Principal de Mallorca» dará un recital de sardanas en los jardines del Paseo Marítimo.

ARTE

MARIO VIVES EN LAS GALERIAS COSTA

Hoy por la tarde y en las Galerías Costa, será inaugurada la Exposición de la más reciente obra del conocido escultor Mario Vives.

Esculturas y bajo relieves figuran en la exposición en la que Mario Vives ha venido trabajando, en los últimos meses, en su estudio instalado en Palma.

La exposición podrá ser visitada diariamente a partir de mañana.

ATENCION

El mejor negocio es criar CONEJOS en plan intensivo para carne. Con razas selectas y nuestras jaulas especiales, únicas eficientes, sistema patentado. Ocupan poco espacio, fácil limpieza, mínimo trabajo. Solicite completamente gratis el arte de ganar dinero con estos roedores EXTRONA Menéndez. Pelayo, 29. BARCELONA - 12.

«Bilu», un motel flotante de bandera israelí

La motonave llegó ayer a Palma en viaje de pruebas

Nueva modalidad de turismo la que ofrecerá en breve la «Somerfin Passenger Lines», de Israel, al poner en servicio sus motonaves de recientísima construcción «Bilu» y «Nili» destinada la primera a cubrir una línea regular: Haifa-Roma-Haifa y la segunda a cruceros turísticos por el Mediterráneo con escala en diversos puertos entre los que figura el de Palma.

En viaje de pruebas llegó ayer la motonave «Bilu» a nuestro puerto, y para celebrar esta primera visita la compañía propietaria del buque tuvo la gentileza de ofrecer una recepción a bordo e invitar a las primeras autoridades locales y a la prensa.

Los huéspedes fueron amablemente recibidos por el Director General de la Compañía, señor Emmanuel Nishry; Capitán del buque y oficialidad. En uno de los amplios salones se sirvió un aperitivo mientras los invitados éramos informados por el señor Nishry de las características y finalidades de la motonave a la par que los proveedores que en materia turística animan a su Compañía.

Entre los visitantes se encontraban el Comandante Militar de Marina de Mallorca e Ibiza, don Emilio Rodríguez de Lizón; Teniente de Alcalde señor Izquierdo, que llevaba la representación del Alcalde de Palma señor Ramírez en representación del Presidente de la Diputación señor García, en nombre del Jefe del Sector Aéreo así como directores de agencias de Viajes, consignatarios de buques y otras personas relacionadas con el mar y el turismo.

UN MOTEL FLOTANTE

La motonave «Bilu» —que después de las explicaciones recibidas tuvimos ocasión de recorrer guiados por una simpática azafata— es de hecho un motel flotante. En una sola clase tiene cabida para 550 pasajeros y 120 coches turismo, pues dispone de un amplio garage. Las cabinas o camarotes son para dos o cuatro personas cómodamente instalados y con servicios independientes.

Está concebida la motonave para que el pasajero haga la vida en cubierta o en sus modernísimas cámaras. El camarote, sólo para dormir.

Un estupendo comedor, cubiertas espaciosas, piscina, sala de fiestas, Salón-bar, etc. etc., y todos y cada uno de estos lugares acondicionados con los más modernos elementos tanto en mobiliario como decoración complementaria y ambientación. No faltan los salones de belleza para las señoras peluquería para caballeros, oficinas postales, comercios de muy distinta índole, capilla, oficina de cambio de moneda... Resumiendo, la especialidad del «Bilu» es ofrecer a sus pasajeros el máximo confort en el grato ambiente turístico.

SIRVASE USTED

Originalidad de estas motonaves, pues su gemela «Nili» tan solo se diferencia en ser algo mayor en capacidad dado los fines de crucero a que se destina, es que la manutención no está incluida en el pasaje, y aún más, que en el comedor ha de servirse uno mismo. Con esto queda reducido al personal de servicio sin que ello quiera decir que no sea suficiente y eficiente el que cuenta.

La motonave «Bilu» como ya hemos dicho está destinada al puente Haifa-Roma visitando Limassol Civitavecchia, Nápoles y Roma, travesía en la que invierte dos días y medio. Aparte la manutención y el traslado del coche si se lleva el precio del pasaje por persona es de 110 dólares.

Con sus 7.000 toneladas de desplazamiento, este buque cumple con los máximos deseos y a fe que debe ser grato ser pasajero con coche y sin tasa.

MODERNICE SUS INSTALACIONES
CONSTRUYENDO FACILMENTE
ESTANTERIAS DESMONTABLES
CON ANGULAR RANURADO
BOGA
Distribuidor exclusivo para Baleares
I A C H
MIGUEL MUT AMENGUAL
Avenida Conde Salient 25 y 27
Calle San Miguel 232 y 234
Teléfono 22949 — PALMA

Crónica de Sociedad

Enlace Juliá - Maimó

En el altar mayor de la iglesia de los Santos Juanes de Muro, tuvo lugar el enlace matrimonial de la señorita María-Magdalena Maimó Malondra con don Antonio Juliá Ramis, Ldo. en Derecho.

La boda fue bendecida por el Rvdo. don Gabriel Server Capó, Cura-Ecónomo de la parroquia y Arcipreste de Alcudia quien celebró asimismo la misa de velaciones.

La novia entró en el templo del brazo de su padre don Jaime Maimó Martorell, Delegado en Muro de la Caja de Pensiones, quien en unión de la madre doña Francisca Malondra Serra, fueron sus padrinos de boda. El novio la seguía del brazo de su madre, doña Magdalena Ramis Moragues quien juntamente con su padre don Miguel Juliá Sabater le apadrinaban.

La representación judicial fue llevada por el Juez Municipal del Juzgado núm. 2 de Palma, don Pedro Barceló Obach.

En calidad de testigos firmaron el acta matrimonial, por parte del novio don Juan Juliá Gayá, Inspector C.I.E.; don Andrés Rullán, abogado; don Andrés Llompart, abogado; don Enrique Fernández Serrano, abogado y don Gabriel Moll Ramis, primo del novio. Por la novia lo hicieron su hermano don Antonio Maimó Malondra, Profesor Mercantil; don Antonio Roca Mulet, Comandante de Infantería; don Bartolomé Nadal Salamanca, Director de la Escuela Graduada; don Melchor Bibiloni Martí, Comisario del Cuerpo de Policía y don Jaime Gamundí Perelló, Cajero del Ayuntamiento de Muro.

Finalizada la ceremonia religiosa los invitados fueron delicadamente obsequiados en casa de la novia con un «cocktail»-aperitivo pasando seguidamente a un céntrico local donde se sirvió exquisito almuerzo.

REGALOS BODA
JOYERIA CONRADO

Natalicio

En Santa María del Camí y en el hogar de los esposos don José Canals y doña Ana María Parets, se ha visto alegrado con el nacimiento de una niña, al cual se le impuso el nombre de María del Camí.

Su Jersey en boutique LIZ

El hogar de los esposos don Manuel Bertrán Reguera y doña Antonia Jaume Miquel, residentes en Barcelona, se ha visto aumentado con el nacimiento de un niño, su primogénito, al que se le ha impuesto el nombre de Alejandro Manuel.

BARTOLOME ABAD
SEGUROS
M. Fuensanta 2
Telefs 23877 — 11681

De viaje

Salió ayer, por vía aérea, para Valencia con el fin de asistir a la clausura del Curso de Instructoras Elementales celebrado en dicha provincia, la Delegada Provincial de Sección Femenina de F.E.T. y de las J.O.N.S., camarada Antonia Llinás Mieras.

Escuela de Asistencia Social

ESTUDIO GENERAL LULIANO

El próximo martes, día 21 a las 19 horas tendrá lugar en el Salón de Actos del Estudio General Luliano el acto de entrega de Diplomas a las alumnas de la segunda promoción.

La Dirección y Junta de la Escuela se complacen en invitar a sus amistades y a cuantos interesa el desarrollo de la labor humanitaria y social.

BURBUJAS DE CONFORT CON
GOMESPUMA
CASA CODINA
JUNTO AL BORNE

Club de Tiro de Pichón de Mallorca

Hoy, sábado, a las 3'30 tarde. TIRO AL PLATO
8.ª Trofeo Auto-Escuela Darder. — Trofeo Primavera
Handicap

Domingo, 19 de Abril. A las 10'30
TROFEO JOYERIA CASA POMAR
1.ª Puntuable para 1er. TROFEO
AUTOMOVILES RENAULT
Pichones 5 Entrada 250
Handicap
Campo de Tiro: km. 3, Carretera Son Anglada.

PASEO MARITIMO

El SEGURO de su capital que le rendirá *todo el año* colocado en

EDIFICIO
TORRE MAR

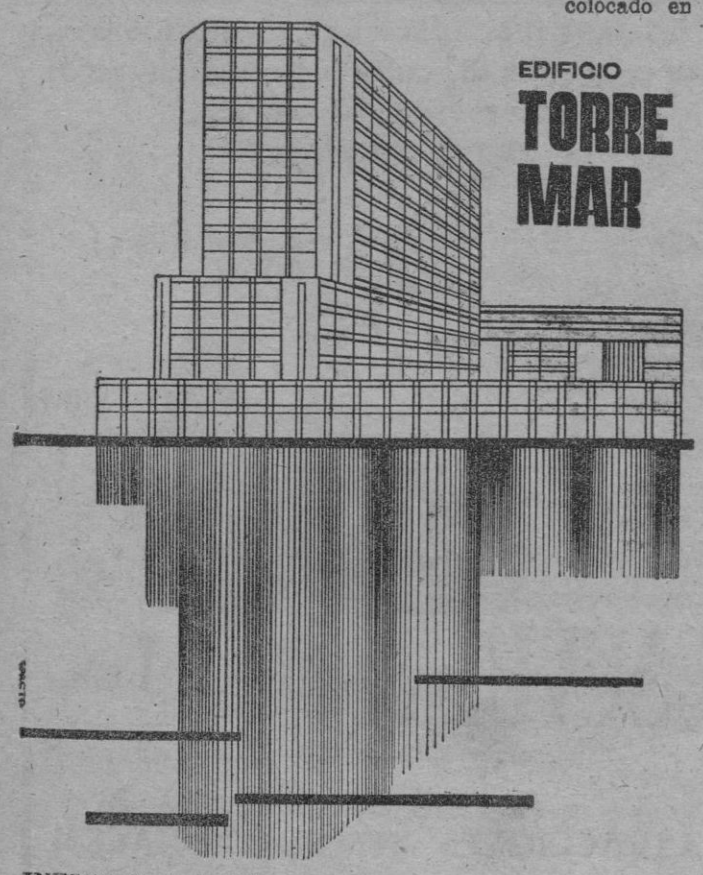

INFORMES Y VENTAS de apartamentos y locales comerciales. (3.ª fase):
oficina pie de obra
Tel. 30185 — 464
Avda. Conde Sallent, 5
Tel. 14001.
PALMA de MALLORCA.

Kelvinator

8 MODELOS
8 TAMAÑOS DISTINTOS
50 ANIVERSARIO

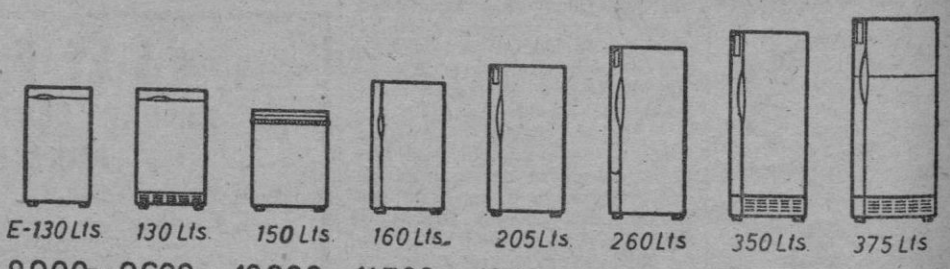

E-130 Lts. 130 Lts. 150 Lts. 160 Lts. 205 Lts. 260 Lts. 350 Lts. 375 Lts.
8.900 Pts. 9.600 Pts. 10.900 Pts. 11.500 Pts. 13.500 Pts. 17.400 Pts. 19.850 Pts. 22.400 Pts.
(Precios venta público, impuestos incluidos)

LA GAMA MAS COMPLETA EXISTENTE EN EL MERCADO ESPAÑOL
más capacidad
menor consumo
más calidad
menor precio
5 AÑOS DE GARANTIA

CASA BUADES
ANTONIO BUADES FERRER, S. A.
AV. A. ROSSELLO 82 - PLAZA PIO XII y JAIME III
Casa José Buades
PLAZA ROSARIO, 1
Teléfono 17707 (Tres líneas)

M.C.D. 2022

INFORMACION NACIONAL Y EXTRANJERA

ARESPACOCHAGA DICE:

«España tendrá más turistas que nacionales»

El Castillo de Car os V, será un hostal de gran lujo

Málaga, 18. (Cifra). — En noviembre próximo es posible que se haya rebasado la cifra de trece millones de turistas en España, ha declarado el Director General de Promoción de Turismo, señor Arespacochaga a la pregunta de un periodista sobre la capacidad total turística de nuestro país. El señor Arespacochaga ha realizado una visita a la Costa del Sol.

Añadió el Director General que España, despierta cada vez mayor interés y que, a largo plazo, nos sería posible llegar a la cifra de cien millones de turistas y que se contará con la presencia de más turistas que nacionales. Este fenómeno puede tener su origen en que las gentes están cansadas de tantas complicaciones como les ofrece la misma civilización y buscan remansos de paz y de tranquilidad.

DON PIO CABANILLAS EN FUENTERRABIA

San Sebastián, 18. (Cifra). — El Subsecretario del Ministerio de Información y Turismo, don Pio Cabanillas, se trasladó esta mañana a Fuenterrabía, donde, acompañado del Alcalde de esta localidad, visitó el Castillo de Carlos V, en el que se piensa instalar un hostal de gran lujo para mayor incentivo turístico de la mencionada ciudad fronteriza. Estuvo también visitando el puerto, donde se realizan obras de mejora y acondicionamiento para mayor facilidad de las embarcaciones deportivas.

EL PRIMER SABADO DE MAYO

Será elegida «Miss España» en Torremolinos

ASISTIRA LA REPRESENTANTE DE BALEARES

Torremolinos (Málaga), 17. (Cifra). — Veinticuatro Misses regionales acudirán a la fase final del concurso para la elección de Miss España 1964, y que ostentarán los títulos de Misses de Andalucía Occidental, Andalucía oriental, Aragón, Asturias, Baleares, Barcelona, Canarias, Castilla, Cataluña, Centro, Costa del Sol, Extremadura, Galicia, León, Levante, Madrid, Montaña, Murcia, Navarra, Plazas de Soberanía, Rioja, Tenerife, Valencia y Vascongadas.

Las 24 finalistas se reunirán en Madrid el día 4 de mayo próximo para salir hacia Torremolinos, donde el sábado, 9 de mayo, será elegida Miss España 1964.

AGENTE VENDEDOR

Residente en Palma, muy relacionado con el clero, mejor representando casas artículos culto, con mucha experiencia, lo precisa acreditada sastrería eclesiástica. Escribir con amplia información al número 2469 Publicitas. Apartado 828 Barcelona.

Ha finalizado la huelga de médicos en Bélgica

Según anuncio oficial del Gobierno

Bruselas, 18. (Efe). — Ha sido anunciado oficialmente el fin de la huelga de médicos.

LA COMPRENSION HA TRIUNFADO

Bruselas, 18. (Efe). — El ministro belga de Bienestar Social, Edmond Leburton, al dirigirse al despacho del Jefe del Gobierno, Teó Lefevre, al término de las negociaciones entre los representantes de los médicos en huelga y los mediadores gubernamentales, ha expresado con satisfacción:

«Esto es un final feliz. La comprensión ha triunfado».

Los Rectores de las Universidades de Bruselas, Lieja, Lovaina y Gante se han congregado también en el despacho de Lefevre, a cuya reunión asisten también los principales miembros del Gabinete belga.

Poco antes de la reunión, el Rector de la Universidad de Lieja, Bubuisson, uno de los cuatro Rectores que sirvió de mediador entre el Gobierno y el Cuerpo Médico, manifestó: «Dentro de una hora, el Jefe de Gobierno anunciará una noticia sensacional».

Sufre un desvanecimiento mientras conducía

EL AUTOMOVIL ATROPELLO A DOS TURISTAS

Mediada la mañana de ayer y cuando circulaba por el Paseo Marítimo el automóvil matrícula M-79.649, su conductor, José Ferrer Estrany, sufrió un desvanecimiento. El vehículo, perdido el control, se desvió y a pesar de que era muy lenta la marcha, el impulso fué suficiente para subir a la acera y atropellar a dos turistas, una señora y una niña, las que afortunadamente solo resultaron con heridas de carácter leve.

Cuantas personas presenciaron el accidente acudieron presurosas en auxilio de los heridos y también del conductor, al observar que se hallaba en estado inconsciente. A todos se les trasladó acto seguido a la Casa de Socorro donde recibieron la debida asistencia médica.

El señor Ferrer padecía un síncope hipertensivo que ponía en peligro su vida, pero se le aplicaron los estimulantes necesarios y tras no pocos esfuerzos del personal facultativo reaccionó, siendo más tarde llevado a su domicilio.

Maquille su cabello dándole un nuevo atractivo de juventud y elegancia

HENRY Colomer

La moda del make-up (maquillaje) capilar con un procedimiento tan sencillo como es el

Champunet Color

Hará que ninguna mujer se resista a rejuvenecer o embellecer el color de sus cabellos.

Champunet color lava el cabello y le da color, al mismo tiempo

1.º Para disimular las canas.
2.º Para reforzar y embellecer el color natural.
3.º Para darle una nueva tonalidad.
4.º Para dar un atractivo reflejo.

ferrochic

Se complace en presentar su más moderno mobiliario para

- BARES
- CAFETERIAS
- RESTAURANTES
- RESIDENCIAS
- HOTELES
- PISCINAS
- TERRAZAS

Solicite catálogo y presupuesto

FABRICA de MUEBLES METALICOS
PALLARS, 156-158 (PN.)-BARCELONA

EXCEPCIONALES MODELOS DE ALUMINIO FABRICADOS BAJO PATENTE

SMITH-CORONA
ELECTRICA COMPACTA

Una máquina de escribir de oficina, completamente eléctrica, de extraordinario rendimiento, al mismo precio de una manual.

SMITH-CORONA compacta, generalizará el uso de la máquina de escribir eléctrica en toda oficina.

Rudy Meyer S. A.
Montera, 30 - Tel. 222 10 05 - Madrid-14

EN PALMA DE MALLORCA: CASA GILET
Vía Alemania, 5, 7 y 9 - Tel. 26540

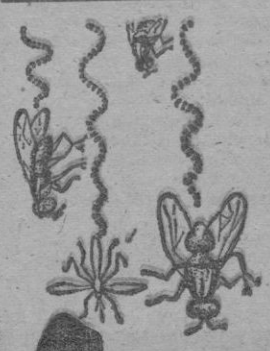

IMPORTANTE!

Elimine los insectos
Evite el moho
pintando con

Cromotone®

"Cromotone" es la mejor pintura y el mejor insecticida-bactericida-antimoho.
La pintura CROMOTONE:
Evita el enmohecimiento de locales y habitaciones.
Elimina toda clase de insectos.
Es diez veces más concentrada que cualquier insecticida y, sin embargo, es absolutamente inocua.
Es altamente decorativa.
Ofrece una bella gama de colores.
Asegura ambiente limpio-higiénico-acogedor.

DANIS

RECUERDE: CROMOTONE

DE VENTA EN
CASA JULIA Plaza San Antonio 66 - Palma Mallorca

FLEX A SU ALCANCE
NUEVO SOFA CAMA

FLEX

jase DISTRIBUIDOR

SAN MIGUEL, 40

COSA MEJOR, MAS RAPIDO Y MAS SEGURO CON

BOSTITCH®

ENGRAPADORAS Y GRAPAS

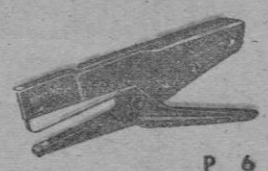

P 6

P - 4

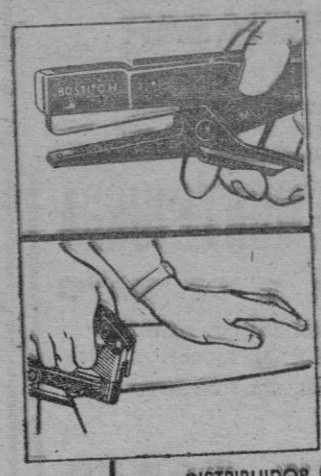

"La Tenaza P6" realiza el mismo trabajo que el P4, pero está ideada preferentemente para el engrapado de materiales gruesos y duros y conseguir un fuerte remachado de la grapa.

"Alicate engrapador" P4. Muy manejable. Ideado especialmente para el cerrado de bolsas de todos los tipos, para el engrapado de envolturas flexibles de cartón ondulado y para ser manejado sobre la superficie de embalaje.

Las engrapadoras BOSTITCH P4 y P6 ofrecen la variedad de modelos P4-8P y P6-8P, que permiten situar las grapas hasta 10 cms del borde

DISTRIBUIDOR EXCLUSIVO PARA BALEARES:
DISTRIBUIDORA INDUSTRIAL
Plaza España, 81 - Tel. 27914 y 17484 - PALMA

M.C.D. 2022

EXHIBICION DE PARACAIDISTAS

TUVO LUGAR AYER MAÑANA EN SON BONET

PRESENCIARON LA MISMA VARIOS MILES DE RECLUTAS

Ante unos tres mil reclutas del Ejército de Tierra de Mallorca, doce integrantes de la Agrupación de Paracaidistas de Alcalá de Henares, hicieron una exhibición feliz y estupenda.

Eran las nueve de la mañana cuando llegamos los representantes de la Prensa. Ya todo estaba dispuesto, los jóvenes militares distribuidos en lugares apropiados para ver la exhibición. Los jefes, colocados a pocos metros.

Después de corta espera, pasa por encima de tres mil y pico de cabezas un avión, que deja caer a cuatro valientes paracaidistas. El primero es el teniente Fernando García Gutiérrez. Los cuatro descienden lentamente, como quien desafía al peligro con la seguridad de que finalmente lo vencerá.

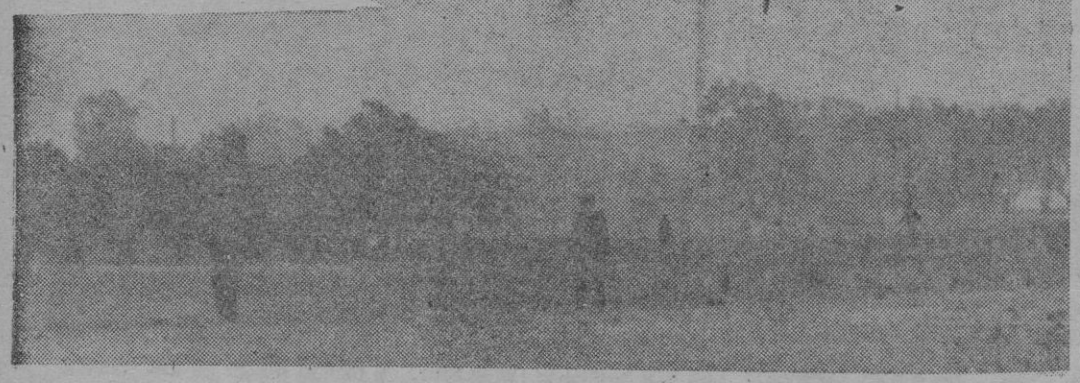

Uno le los ejercicios fue el lanzamiento con dos paracaidas. — (Fotos «Juanet».)

Todos tocan el suelo sin novedad, ante la expectativa del gran público. Minutos después, el mismo avión deja una nueva remesa de paracaidistas. Y en una tercera pasada que da sobre nuestras cabezas, deja caer cuatro hombres más. Uno de ellos toma tierra detrás de una casa. Otro, abre no sólo el paracaídas automático sino también el de mano, lo cual crea una serie de preguntas. ¿Está en peligro? ¿Se siente mal?, etc. Momentos después, el mismo paracaidista alejará erróneas conjeturas. Sólo se trataba de un máximo de precaución.

Cuando ha terminado la exhibición, hablamos con el teniente García Gutiérrez que es el primero que se ha lanzado.

—Hace cinco años que soy paracaidista —comienza diciendo—. No creo que se necesiten dotes especiales para ejercer esta profesión, termina.

El teniente García Gutiérrez, está como si no hubiese realizado ningún ejercicio. Sonriente. Optimista. Seguro de sí. Nos dice que llegó el día anterior de Alcalá. Que se volverá horas después a su base, y que la exhibición es una forma de ganar adeptos para este ejercicio. Que se espera que los miembros del Ejército en Mallorca se sientan atraídos por el paracaidismo.

Luego, nos dirigimos a José Alba Daviu, palmesano, integrante de este simpático y valiente contingente de paracaidistas.

—El teniente lleva cinco años en esto y se ha lanzado más de setenta veces —cuenta—, yo sólo llevo diez meses y me he tirado en paracaídas unas dieciocho veces. Estoy feliz con esto, y nunca he sentido miedo.

Los doce muchachos que se tiraron ante los cuatro o cinco o seis mil ojos, ávidos de expectativa, emprendieron viaje de regreso horas después de su exhibición en Son Bonet. Estuvieron muy contentos y orgullosos de lo que habían mostrado. Y aseguraron que más de uno de los espectadores se presentaría ante su Cuerpo para solicitar el ingreso y convertirse en un nuevo paracaidista.

MENESES

Un mallorquín entre los paracaidistas, José Alba Daviu.

El Teniente García Gutiérrez, explica a los Jefes, las incidencias del ejercicio realizado por la patrulla.

Hoy llega a Palma un coro menorquín

Oiremos el famoso «deixem lo dol» hoy y mañana

Hoy llega a Mallorca el «Coro de Cas General», de Ciudadela. Este es uno de los clásicos y típicos coros menorquine que con motivo de las fiestas de Pascua salen a la calle para entonar el tradicional «deixem lo dol» que en la isla hermana ha llegado a adquirir caracteres de auténtico acontecimiento musical.

A don Gabriel Cardona Coll, alias «Es General», organizador principal del coro, preguntamos:

—¿Cuántas voces forman el coro que lleva su nombre?

—Cuarenta y cuatro, más diez instrumentos de cuerda.

—¿Cómo se dividen estas voces?

—En ella tenemos 15 tenores, de los cuales dos son solistas, 15 segundos, 12 bajos y dos barítonos.

—¿Quiénes dirigen el coro?

—Los maestros Bartolomé Carreras y Jerónimo Carretero.

—¿Qué pretenden con sus canciones?

—Nuestro mundo está necesitado de optimismo, de fraternidad y de alegría. Nosotros se la llevamos con nuestras canciones. Así damos continuidad a una vieja costumbre menorquina: el «deixem lo dol» (dejemos el luto, literamente) que es el motivo de profunda raiz cristiana que anima nuestros coros en sus intervenciones de Pacua.

—¿Por qué vienen a Mallorca?

—Mallorca es una prolongación de Menorca o Menorca lo es de Mallorca, como Vd. prefiera. Basándonos en esta premisa, salimos de casa, de nuestro centro, para llevar al corazón de todos los baleáricos el sentimiento jubiloso de la resurrección de Cristo. Nada mejor que una canción, una canción cantada con el corazón por unas voces que suenan como la de los ángeles —creame usted— para dar fé de esta conmemoración litúrgica, acaso una de las más bellas y significativas de la Iglesia universal.

—¿Por qué se llama el coro de «Cas General»?

—Yo tengo un café en Ciudadela que debido a mi apodo llaman de «Cas General». Como el coro se ha formado en mi establecimiento así lo llaman.

—¿Siempre se ha llamado así?

—Siempre no. Hace unos años, nuestro coro era denominado «La Violeta», pero diversas circunstancias ajenas por completo a nuestra voluntad y a la música, han hecho que las actividades del coro no se destacasen, pero este año, seguros de nuestras voces y de nuestro repertorio venimos a Mallorca para ofrecer lo mejor de nuestras canciones y de nuestra voluntad.

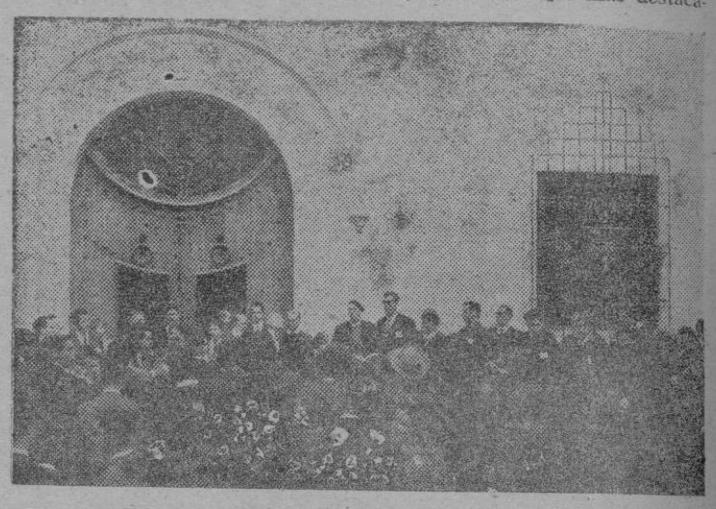

—¿Dónde harán ustedes la primera actuación?

—Está claro que nuestra primera actuación ha de ser en la Casa de Menorca, esa entidad excepcional y eficientísima, presidida por un grupo de esforzados y meritísimos menorquines, al frente de los cuales quiero citar a su presidente don Ramón Sintes Gelabert, que tanto ha hecho y hace por la fraternal inteligencia de nuestras dos islas. También queremos ofrecer nuestras canciones a nuestro Gobernador, que con tanto interés se preocupa por los problemas y necesidades de Menorca, al dignísimo Alcalde de Palma y al Presidente de la Diputación Provincial, tan querido por todos los menorquines, así como a los más destacado menorquines residenciados en Palma.

El señor Cardona, alias «El General», habla con el entusiasmo y el fervor que da el convencimiento militar de una causa justa y bella, y a fe que la del arte, la de la música es una de las más bellas causas por las que puede luchar el hombre.

ANA MARIA

Los limoneros de Mallorca se han vuelto «locos»

Es lo que cabe pensar a la vista de tantos limones raros y extraños como se producen este año en los más apartados rincones de la Isla. Parece como si los árboles de dorado fruto se hubiesen puesto ahora de acuerdo para alterar los viejos cánones, las antiquísimas normas impuestas desde hace milenios por la sabia «natura»: parece como si hartos de producir limones siempre iguales, hubiese sido implantada de golpe una especie de competencia entre los limoneros mallorquines a ver quien hace el limón más raro y más difícil.

Primero fué en Sancellas, luego en una huerta de Campos, ahora en Inca: Dos raros frutos del mismo árbol nacidos Uno de ellos ha arrojado un peso de 750 gramos y su descomunal envergadura puede apreciarse fácilmente comparado su tamaño con el de una caja de cerillas colocada en la foto a este propósito. El otro, también recogido en el mismo árbol por su propietario don Manuel Cañellas, ofrece sobre su rugosa superficie una serie de fantasías que le dan un aspecto extraño y hasta inquietante.

Hemos dicho «inquietante», y a ello nos atenemos. Menos mal que el asunto de los frutos raros, sigue todavía dentro de la línea de excepción. Porque bien pensado, ¿qué pasaría si el fenómeno empezara a generalizarse y se extendiera paulatinamente a las narajas, peras plátanos, pimientos o tomates? Entonces llegaría un momento en que todos nos haríamos un tremendo lío, y hasta puede que los academicistas y relamidos pintores de bodegones se pasasen definitivamente al arte abstracto. Lo dicho, será cuestión de ir metiendo a los limoneros mallorquines en cintura

Elija Vd su COLCHON
del precio y calidad que más le convenga
de MUELLES FLEX, de LANA, CRIN, GOMA ESPUMA, CORCHO, BORRA...
Casa: MIGUEL ROSSELLO - Pedro A Peñá, 44

Dr. S. MIR BENNASAR
INFANCIA
Ex-Interno 3 años Hospital «ENFANTS MALADES» y diplomado en la Facultad de Medicina de París — San Miguel 192 pral. 1ª Telef 16606

ROMERIA NACIONAL AL MONTEJURRA
SALIDA DE PALMA: DIA 2 DE MAYO
ESTANCIA EN PAMPLONA CON ASISTENCIA AL ACTO DE AFIRMACION CARLISTA Y HOMENAJE AL EJERCITO.
REGRESO: A PRIMERAS HORAS DEL DIA 5 DE MAYO
PARA INSCRIPCIONES:
VIAJES TABER
Avda. Antonio Maura, 12
PALMA DE MALLORCA
Telfs. 17058 y 22958

PINTARA PERFECTAMENTE
Cuadros al óleo con nuestro curso en 36 lecciones. 20 pesetas lección. Curso completo cond. especiales. Escribir:
METODO D. B. — APARTADO 7.014. — MADRID

ACONDICIONAMIENTO DE AIRE
INSTALACIONES FRIGORIFICAS
CONSERVADORAS HELADOS - VITRINAS
CONDICIONES VENTAJOSAS
FRIO INDUSTRIAL, S. A.
Viñaza, 36 - Teléfono 27940

Hoy, sábado, día 18, a las 7 y media de la tarde y en el
SALON DE ACTOS DEL ESTUDIO GENERAL LULIANO
(San Roque, 8) pronunciará una Conferencia
Don Javier Rico Gambarte
Abogado y Jefe del Sindicato del Metal de Zaragoza, que disertará sobre
LA MONARQUIA SOCIAL: GREMIOS Y SINDICATOS
¡¡Empresario!! ¡¡Obrero!! te sorprenderás al comprobar que la Monarquía Tradicional está en Vanguardia en los avances sociales.

VUELTA AL MUNDO
Tierra Santa: Grecia Egipto Turquía
India Japón
Solicite nuestro folleto
VIAJES MELIA, S. A.
Generalísimo, 74
Teléfonos 14006 - 15966
Meliá

PHILIPS
Ligero y potente
ASPIRADOR DINAMICO
PHILIPS
1.940 PESETAS
D. E.
Casa José Buades
PLAZA ROSARIO, 4

P. S. hípica de Mallorca
Domingo día 19 - A las 2'15 tarde
7 carreras de caballos 7
al trote
EMOCION - RIVALIDAD

Perfumería SAN FELIO
San Felio, 8 — Teléf. 17537
Tiene el gusto de participar que, durante los Días 20, 21 y 22
la Esthéticienne diplomada señorita Nieves, atenderá cuantas consultas sobre problemas de belleza y de los productos de BIOCOSMETICA
HENRYETTE
PARA LA REGENERACION Y EL REJUVENECIMIENTO BIOLOGICO E INTEGRAL DE LA PIEL
De creerse conveniente se efectuarán demostraciones

M.C.D. 2022

DEPORTES

Van llegando noticias del España-Hungría

EL ENCUENTRO TENDRA LUGAR EL DIA 29 EN EL «LUIS SITJAR»

Ha sido designado el trío arbitral, que será belga

El miércoles, 29 de abril, tendrá lugar en el campo «Luis Sitjar», el tan ansiado encuentro internacional de futbol entre las Selecciones de España y de Hungría, eliminatorio para la próxima Olimpiada de Tokio.

La Federación Balear de Futbol, encargada de su organización, trabaja activamente desde hace bastante tiempo a fin de que ni un solo detalle le falte a esta organización que se pretende sea modélica. No en balde la Federación Balear desea prestigiar nuestro deporte con la esperanza puesta en que se le conceda el honor de organizar algo mucho más importante, con ser éste un partido que se disputaban Federaciones de mucho más rango y prestigio que la nuestra.

Siguiendo la línea de la información acudimos a la Federación Balear para conocer los primeros detalles. Como siempre fuimos recibidos con la máxima amabilidad y atención e informados seguidamente de todo cuanto hay hasta el momento y que es lo siguiente:

«Se sabe, por ejemplo, que el trío arbitral designado por la FIFA es belga y lo componen el árbitro Mr. Arthur Blavier, ayudado por los jueces de línea Marcel Deckx y José Vermeulen.

«Estos colegiados belgas llegarán en vuelo directo procedentes de Bruselas el próximo martes día 28 de abril, a las 13'45 y tienen alojamiento reservado en el Hotel de la Almudaina.

«En cuanto al equipo nacional de Hungría se sabe que componen la expedición veinte jugadores y llegarán a Palma el lunes día 27, a las 17'05. Realizarán el vuelo directamente desde Budapest a Barcelona y desde la ciudad condal a Palma de Mallorca, teniendo reservado su alojamiento en el Hotel Nacional.

«También llegará el lunes la selección española que componen 22 expedicionarios. Tienen anunciada su llegada a las 19'20 procedentes de Madrid y tienen reservado el alojamiento en el Hotel Cannes.

«El taquillaje, según se nos dijo en la Federación, empezará a despacharse desde el próximo lunes. En la Federación Balear de Futbol podrán adquirirse durante los días lunes, martes, miércoles y jueves, hasta las 13 horas.

«A partir del viernes todas las localidades estarán a disposición del público en las taquillas de costumbre.

«En el R. C. D. Mallorca, a partir del lunes, serán recibidos todos los poseedores de títulos de propiedad.

«Ya en el campo del Mallorca y a fin de dar facilidades para que la gente se acomode, se organiza un preliminar entre el San Javier y el Mallorca de juveniles.

«Para tomar contacto con la organización en calidad de Delegado de la Federación Nacional de Futbol se encontrará en Palma, a partir del día 20, el federativo señor Barranco».

De momento, éstas eran las noticias que había en la Federación Balear. En días sucesivos iremos informando a nuestros lectores de la preparación de este trascendental choque entre las selecciones de España y de Hungría de futbol «amateur».

RAT

Y el domingo... El Melilla

El domingo recibirá el Mallorca la visita del Melilla. Un encuentro que puede aclarar o complicar las cosas. Decimos aclarar, porque en caso de que el Mallorca pierda, ya todo estará perdido y caso de que triunfara a lo mejor, según fueran los resultados de Alicante y de Abarán podría complicarse un poco la cosa.

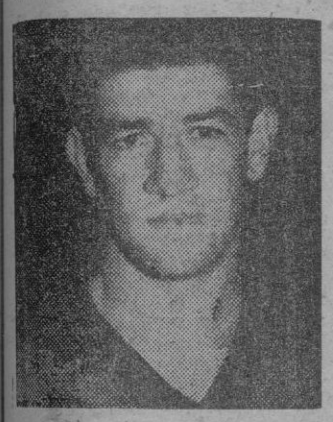

BERGARA I
se espera poder contar con él en el encuentro contra el Melilla

No hay muy buen ambiente que digamos entre los aficionados. Hay disgusto porque se consideran defraudados después de las últimas actuaciones del equipo decano.

Puede que en el once mallorquinista se registre algún cambio. Quizás pueda contarse nuevamente con la inclusión de Bergara I en el equipo y hasta se habla de la posibilidad de que se alinee Bergara II. También vuelve a hablarse de Ordaz.

El equipo se entrena a las órdenes del señor Llopis y a lo mejor ¿Quién sabe? Esperemos el desarrollo de los acontecimientos.

RAT.

No permitas que tu hijo pueda ser un inválido, protégelo frente a la parálisis infantil, vacunándolo.

desde mi ATALAYA por RAT

La UEFA contra el fútbol defensivo

Nos ha sorprendido grandemente la lectura del título que encabeza estas líneas, en la primera página del máximo rotativo deportivo español, nuestro fraternal colega «Marca». Decimos nos ha sorprendido y, en realidad, deberíamos significar que no nos sorprende en absoluto, porque si la UEFA es la encargada de velar por la pureza del fútbol en Europa, es lógico que se decida de una vez a barrer del suelo europeo todo aquello que hemos venido considerando el antifútbol.

Sabemos de antemano que adoptar una determinación en este sentido, significará eliminar a un porcentaje bastante crecidito de jugadores de las nóminas de muchos equipos, porque hay que ver lo difícil que es construir y lo relativamente fácil que es el destruir. Para destruir se encuentran verdaderas legiones de jugadores Para construir se encuentran desgraciadamente muy pocos.

Los jugadores que se dedican a construir están amenazados siempre por las lesiones. Tienen que ser muy superdotados para escapar de los golpes que estos otros jugadores dedicados a la labor destructora. Llega un momento, en que los verdaderos dueños de la situación en un campo de fútbol son los jugadores que no han hecho otra cosa en su vida que destruir, entonces todo lo bello del fútbol desaparece, no hay juego de ninguna clase, sino una sucesión de golpes y de despejes, sin ton ni son, que acaban agotando los nervios de los espectadores que abandonan los estadios cansados de contemplar espectáculos deleznables.

Pero, no bastará con que la UEFA se decida a declarar fuera de «la ley» el fútbol defensivo. Será preciso que estas nuevas reglas alcancen a los señores que están en el banquillo, a los que se encargan de enseñar esta clase de fútbol. Y entonces, de la misma forma que habrá una sensible baja en el censo de los futbolistas, es posible que se produzca la autoeliminación de una serie de «profesores», cuyas enseñanzas por decadentes estarán fuera de lugar llamadas a extinguir, a desaparecer.

Digamos que no vemos muy claro el éxito inmediato de esta determinación importantísima de la UEFA, porque es que como si se tratara de la «procesionaria», este mal ha dañado ya a todos los equipos. ¿Qué remedio les quedaba? Todos se han dedicado a defender y, equipos de la talla de un Madrid, no han tenido otra postura que adoptar ante las tácticas de los adversarios, que jugar igualmente a la defensiva, renunciando al juego de maravilla y de precisión de la mayoría de sus ases.

Enfocado el problema hacia el ángulo isleño de nuestro fútbol podríamos señalar los múltiples prejuicios que ha proporcionado la persistencia de estas tácticas, sobre todo en el transcurso de la presente temporada, pero tampoco podríamos lanzar ninguna piedra en favor de la supresión del sistema, por cuanto, también, aquí se practicó esta táctica a rajatabla y con cierto éxito, por cierto.

De todas formas, celebremos el que la UEFA se haya decidido a enfrentarse con el problema. Por lo menos si a nuestra generación le correspondió presenciar espectáculos tan malos y tan poco recomendables, que las generaciones futuras puedan disfrutar de toda la belleza que puede encerrar un encuentro de fútbol, con equipos que salten al campo con una idea fija, la de ganar y no la del conformismo de ahora, con un empate o una derrota por la mínima. Todo en fin, antes de dar la cara abiertamente para que se sepa de una vez quien es el mejor, quien merece más lucir sobre su frente el laurel de la victoria. Algo que las tácticas han trastocado y equivocado de plano.

No hay equipo decidido en el Constancia

ES DEL TODO PUNTO NECESARIO VENCER AL U. P. DE LANGREO

Segura la reaparición de Amarilla y dudosa la actuación de Ledo

INCA (De nuestro corresponsal "Juan María Palma").— Mañana se disputa en "Es Cos" el último partido de segunda división de la presente temporada. El visitante de turno es la Unión Popular de Langreo, que debe poseer características semilares al Constancia, por cuanto figura en la tabla con un punto menos y un negativo más. Es decir que si el empate del pasado domingo en San Sebastián no se hubiera producido, ambos rivales estarían empatados en la tabla real y en la general.

Este detalle es el más importante para destacarlo cual se merece.

De dicho choque se desprende que el equipo que salga triunfador se verá libre de todo peligro de promociones y el que pierda puede verse abocado a ella. De ahí que se presente interesantísimo sobre todos los demás, porque una vacilación a estas alturas no da lugar a rectificaciones posteriores.

Nos decía Agustí que no compartía la opinión de la mayoría de aficionados que daban por descontado el triunfo. El equipo se ha ido dejando en la enfermería a muchos jugadores y a la hora de formar el equipo no existen muchas facilidades.

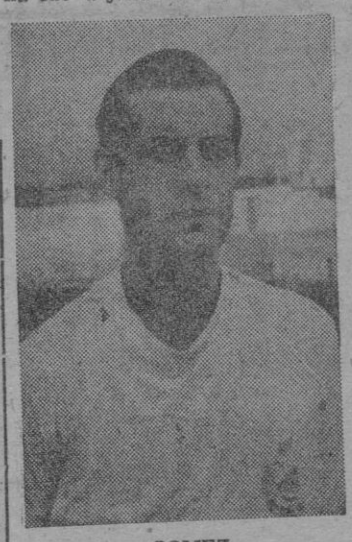

GOMEZ
cuya alineación se da por segura en el partido de mañana

Concretamente ayer existían como posibles bajas Monserrat, Laguardia, Galmés, Colom y Ledo. Ya se comprenderá pues, que el entrenador estaba barajando nombres para conseguir la formación del equipo. Nos dijo que estaban concentrados los mismos que actuaron en San Sebastián

(Continúa en la pág. siguiente)

PARTIDOS para mañana

II DIVISION

Mallorca - Melilla a las 17; Luis Sitjar.

Constancia - Langreo a las 17; Es Cos.

III DIVISION

Soledad - Alayor a las 11,30 Son Malferit.

Ibiza - Menorca a las 16,30 en Ibiza.

Atlético Ciudadela - Manacor, a las 16 en Ciudadela.

Mahón - Atlético Baleares, a las 16,30 en Mahón.

FASE FINAL AFICIONADOS

Binisalem - Mallorca a las 17, Binisalem.

TORNEO PRIMAVERA AFICIONADOS

Marratxi - Andraitx a las 17, Marratxi.

Atlético Baleares - Atlético Alaró a las 17,15, Estadio Balear.

Alcudia - San Marcos a las 17, Alcudia.

COPA PRESIDENTE "JUVENILES"

Atlético Baleares - Atlético Fornatultx a las 10,45 Estadio Balear.

San Javier - Mallorca a las 15,30, Estadio Balear.

Soledad - San Felipe a las 10, Son Malferit.

COPA PRESIDENTE "INFANTIL"

Luis Sitjar - Hispano a las 15,45, Luis Sitjar.

Soledad - San Pedro a las 8,30, Son Malferit

La Salle P. - San Javier a las 10 La Salle.

Antoniana - La Salle I. a las 10, Antoniana.

Luis Vives - San Pablo a las 8,30, Luna Parque.

San Alonso - Aguilas a las 11, Militar.

Resca - Carmelitano a las 8,30 Estadio Balear.

San Nicolás - Patronato a las 15 La Salle.

AMISTOSO (JUVENILES)

Constancia - Sallista a las 15,15, Es Cos.

Mañana, BOXEO

SEIS COMBATES A CADA CUAL MAS INTERESANTE

Los mismos aficionados al boxeo no comprenden como de buenas a primera se puede montar un programa de la calidad del que se anuncia para el matinal de mañana en «La Protectora». Tienen razón para pensar así, pues se ha logrado montar seis combates a cada cual más interesante. Incluso un combate de pesos pesados, categoría que en contadas ocasiones se logra encontrar a dos hombres que militen dentro de dicho peso.

El orden de los combates es el siguiente:

1. Pesos plumas: López - Casín.
2. Pesos pesados: Ritchard - Antequera.
3. Pesos moscas: Rodríguez (campeón de Baleares) - Alcaide (Barcelona).
5. Pesos medio-ligeros: Garriga - Morocho (Melilla).
5. Pesos gallos. Combate desafío: Ferrer - Romero.
6. Pesos superligeros: Sagrado (Campeón de Baleares) - Del Prado (Madrid).

La reunión, que como hemos señalado se celebrará en el local de «La Protectora», dará comienzo a las 11'15 de la mañana, rigiendo para el mismo precios populares.

CERCA DE DOSCIENTAS PERSONAS A MENORCA

Para presenciar el partido Mahón-Atlético Baleares

En viajes organizados por «Simar» y «Vincit»

Los palmesanos, concentrados en el «Hostal C'an Ge.at«

Ha despertado verdadero interés entre los aficionados el partido que ha de jugarse mañana en Mahón, entre el equipo titular y el "Atlético Baleares". Cerca de doscientas personas se trasladarán a aquella isla para presenciar ese choque definitivo para los palmesanos, pues necesitan, por lo menos, de empate para asegurarse uno de los dos puestos que han de llevarle a jugar la promoción a Segunda División.

Primero fue "Viajes Vincit" quien anunció un barco especial. Las 140 plazas de que se disponía fueron cubiertas en menos de venticuatro horas. "Viajes Simar", por su parte, puso en servicio un "DC - 3" de "Spantax", para trasladar a los jugadores así como a los directivos del club. Pronto se vió que se necesitaban más plazas y "Viajes Simar" inició una serie de gestiones que ayer tarde se vieron coronadas con el mayor de los éxitos, ya que consiguieron los servicios de un "DC - 4" de "Aviaco", con el cual se podrán desplazar otros sesenta y pico de aficionados, pues también fueron cubiertas con rapidez esas plazas.

SALIDAS PARA MAHON

La concentración de los expedicionarios para marchar a Mahón, tendrá lugar en el Bar Kito, de la calle de Aragón.

Los que tengan que salir por vía marítima deberán hallarse en dicho lugar antes de las 6,30 de la mañana, pues a dicha hora tendrá lugar la salida de los autopullmans.

Para los que tengan que marchar en avión, las concentraciones serán a las 8 de la mañana para los que tengan que viajar en el "DC - 3" de "Spantax", mientras que los que tengan que viajar en el "DC-4" de "Aviaco" deben hacerlo a las 9 de la mañana.

LOS JUGADORES CONCENTRADOS

Anoche nos trasladamos a Deyá al objeto de conocer el lugar de concentración de los jugadores del "Atlético Baleares". Las instalaciones del "Hostal de Ca,n Gelat" han sido inauguradas por dichos jugadores pues son de reciente construcción. Quedamos gratamente impresionados, pues aquello es algo maravilloso, los mismos jugadores no salían del asombro. Amplias habitaciones, espacioso bar y sala de estar, unas terrazas grandiosas. En una palabra que el "Hostal de Ca,n Gelat" es lugar adecuado para el descanso y la meditación.

Aprovechamos la ocasión para hablar unos momentos con Andrés Quetglas, quien dijo:

—Como habrás podido comprobar la moral y estado de ánimo de los muchachos és excelente. Están deseando que llegue el domingo para disputar ese partido.

URIA
el central del Atlético Baleares ha sido una de los jugadores más regulares en esta temporada

—¿Cómo ves el partido contra el Mahón?

—Ya sabemos que vamos a encontrar un mal ambiente. Se ha hecho en Mahón una gran campaña en contra de nosotros. Pese a ello acudimos con la esperanza de conquistar el Campeonato en aquel campo.

(Continúa en la pág. siguiente)

Interesante matinal en «Son Malferit»

Juveniles: SAN FELIPE-SOLEDAD

III División: SOLEDAD-ALAYOR

Los verdaderos aficionados podrán gozar mañana por la mañana de una sesión futbolística verdaderamente interesante, ya que en la misma tendrán lugar dos buenos encuentros.

El primero de ellos lo disputarán los juveniles del San Felipe y del Soledad, choque que comenzará a las 10 horas y que corresponde al Torneo de Primavera y continuación y dando comienzo a las 11,30 horas se jugará el choque de Tercera División entre los equipos del Alayor y del Soledad.

Para este encuentro el Soledad tiene convocados a los siguientes jugadores:

Porteros: Vallespir y Nieto.

Defensas: Pou, Costa, Alberti y Mir.

Medios: Bordoy, Ramón y Massip.

Delanteros: Dura, Jaume, Palou, Gomila y Ripoll.

Siguen lesionados Monzón y Parera por lo tanto parece ser que la formación variará muy poco de la que actuó ante el Atlético Baleares, si bien se vislumbra la alineación de Durá como extremo derecha del ataque soledista.

ARPON GIN
La ginebra definitiva

M.C.D. 2022

BALONCESTO

El Hispanidad, vencido en S. Sebastián

Y EL CIUDADELA EN LERIDA

No fueron muy gratas las noticias que nos trajo anoche el teléfono desde San Sebastián, ya que el Hispanidad fué batido por el equipo local Atlético por el resultado de 70-59.

El primer tiempo fué de mayor dominio de los donostiarras, que se apuntaron un favorable 38-28, dando muestras el Hispanidad de unos excesivos nervios, que impidieron a sus jugadores rendir lo normal en ellos.

La segunda mitad ya fué más nivelada, siendo solamente un punto el que el Atlético logró sacar de ventaja sobre nuestros representantes, que en este período ya dieron más sensación de peligro, si bien no pudieron evitar ser batidos por los locales, que ante su público, hicieron un magnífico encuentro.

La labor de los árbitros Hermanos García fué buena, sin que su condición de pertenecer al Colegio Guipuzcoano influyera en el resultado.

Miguel Rullán fué el jugador más destacado del Hispanidad, siendo continuamente aplaudido por el numeroso público que se portó siempre en forma correcta. La actuación de Rullán fué extraordinaria siendo posiblemente la más completa de las suyas. Marcó 29 puntos, Fanals 16, Comas 10, Vidal 2 y González 2.

El otro encuentro entre el Semolas Espona y el Seat, finalizó con el triunfo de los primeros por 73-67. Esta tarde el Hispanidad se enfrentará al Seat madrileño.

* * *

En Lérida y en su primera actuación, tampoco estuvo muy afortunado el Ciudadela, ya que fué batido por el Adepaf, de Figueras, por 85-66, desconociendo las incidencias del encuentro.

TONY

PARTIDOS Y ARBITROS PARA MAÑANA

TROFEO JENA

A las 11: Palma-Hispania. Sres. Arrom y Bennasar; Marquez y Quintana.

A las 10'45: Perlas-H.O.A.C. Sres. Amengual; Gándara y Taberner.

A las 11: Aviación-J. Mariana. Sres. Mercant II; Aragonés y Escanellas II.

TROFEO KAS

A las 10: Palma-Carmelitana. Sres. Arrom y Bennasar; Marquez y Quintana.

El Constancia

(Viene de la página anterior)

con la duda de Ledo, y que a estos se añadiría a Muñoz.

Lo que es imprescindible es que los aficionados se percaten de la importancia del partido y que se anime, una vez más, a los jugadores. No se puede perder el partido y con el triunfo se habrá ganado la tranquilidad absoluta para disputar la última jornada completamente libres de peligros y fantasmas promocionales.

El equipo se concentrará mañana domingo, por la mañana, para comer juntos y después dirigirse al campo. Parece ser que el equipo será el siguiente:

Vilar; Torres, Llompart, Franch; Gómez Alpina; Macario, Martín, Ledo, Matías Tugores y Amarilla. Caso de que Ledo no pudiera actuar tal vez fuera Muñoz el que pasara a defensa y Franch al centro del ataque.

BALONMANO

El Campeón de Gerona frente al P. Municipal

MAÑANA EN EL FRONTON

Mañana a mediodía, en el Frontón, disputará el equipo de balonmano de la Policía Municipal su último encuentro de la liguilla de ascenso a Primera División que está en litigio. El contrincante de turno es el Campeón de Gerona, único de los tres «sietes» catalanes que falta pase por Palma, equipo que en su terreno venció a los mallorquines por escasa diferencia.

Este partido no tiene mayor aliciente que el conocer a los visitantes, lo que no deja de guardar interés, pues siempre se aprende algo nuevo, ya que la derrota sufrida por el Policía Municipal el domingo pasado ante el Tarragona le privó de hacerse con el título de la liguilla. Es, pues, un encuentro de puro trámite si bien no es óbice para que los mallorquines cumplan como deben no sólo por ellos mismos, por pundonor y deportividad, sino especialmente por la afición a la que tienen un tanto defraudada.

La victoria, aun con todo, es más que necesaria porque si por una de aquellas cosas —de antemano lo consideramos una utopía— el Gavá perdiera en su campo mañana contra el Tarragona, entonces el Policía Municipal por esa carambola sería el Campeón y pasaría a disputar las finales contra los campeones de sector de los demás grupos.

El encuentro comenzará a las doce de la mañana y regirán los módicos precios de matinales anteriores.

ESTADIO LUIS SITJAR

Domingo, día 19 de Abril de 1964.

15'45: Partido preliminar Infantiles:

HISPANO - LUIS SITJAR

A las 17: (JORNADA NUM. 29)

CAMPEONATO DE LIGA. — 2.ª DIVISION

U. D. Melilla - R. C. D. Mallorca

¡TRASCENDENTAL PARTIDO PARA EL ASCENSO!

NOTAS. — 1.º) Partido de abono. Para este partido se procederá al arranque del talón núm. 21 del talonario correspondiente.

2.º) Venta de entradas en local del Club y sitios de costumbre desde el Jueves.

3.º) Sigue a la venta la entrada especial de 20 ptas. para señoras en general de pie.

RUN-RUN

Es posible que Mir no juegue mañana frente al Melilla. Pero que conste que es porque efectivamente se encuentra lesionado.

* * *

Nos decía un conspicuo del Mallorca:

—Puede que el equipo no ascienda y esto no tendría la mayor importancia. Ahora bien, el lío vendrá después.

—¿Por qué preguntamos nosotros?

—Pues por la cuestión económica.

* * *

No entendimos ni palabra lo que nos querían explicar, hasta que al final nos aclararon algo de «demasías» y dineritos que tienen que cobrar los jugadores fuera de toda legislación federativa, etc. etc.

El lío puede sobrevenir después al parecer.

Es lo que dice un refrán mallorquín:

«Amb parlar de mi, no ric».

* * *

Bueno, ya saben Vds. que el domingo nos visita el Melilla. Un gran encuentro en perspectiva que seguramente demostrará la clase indiscutible de nuestros representantes.

* * *

Hasta puede que algún jugador marque goles, cosa que no nos extrañará, juzgándose en el «Luis Sitjar».

* * *

Carranza se lamentaba el otro día de que ahora la afición espere que se parta el pecho en el encuentro de Menorca.

No puede extrañarle tal extremo. Es que la afición ya esperaba que se lo hubiera partido con anterioridad.

* * *

El Atco. Baleares ha concentrado a sus jugadores en Deyá. ¿Por qué no los concentraron en el Puerto de Alcudia? Allí hubieran estado más cerquita del barco de Ciudadela.

* * *

En la Federación Balear de Fútbol ya tienen noticias directas y detalles de organización para el encuentro España-Hungría.

* * *

Este sí que será un partido que se verá con máxima ilusión. Por lo menos esta ilusión es la que disfrutan todos los seleccionados y que se propaga a los propios espectadores. Vale la pena presenciar un partido de esta clase.

* * *

Mañana en el local de La Protectora, tendremos una reunión de boxeo. Vaya. La cosa se está animando por este sector. Esperemos que tenga todo el éxito que les deseamos.

* * *

Y en ciclismo también se prepara una buena temporada. ¡Que se animen! ¡¡que se animen!!

* * *

Recordábamos ayer el cuarto aniversadio del ascenso a I División. Esta será una fecha para recordar y no olvidar. ¿Hasta cuándo ahora en II?

* * *

Nos han hablado de la posibilidad de que reaparezca Bergara II. ¡Cómo nos gustaría que se aclarara también lo de Achuri y que reapareciera!

MOSCARDON

Mañana en Mahón

(Viene de la página anterior)

—¿Se ganará?

—Estoy seguro. Quienes más confían en esa victoria son los propios jugadores. La cosa no será fácil pero se ganará.

—¿Alineación decidida?

—Aún no lo está. Mañana, sábado, por la tarde puede que se aclare la incógnita.

—¿Habrá cambios con respecto al equipo que ganó al Soledad?

—Habrá algún cambio pero no más de uno.

Dejamos a los jugadores del "Atlético Baleares" en un ambiente de gran camaradería, después de haber dado cuenta de una suculenta cena y de dar un paseo por los alrededores. Algunos directivos les hicieron compañía hasta la hora de ir a la cama. En el "Hostal Can Gelat" de Deyá, reinaba un optimismo capaz de contagiar al más desconfiado.

BRONDO

BON JOUR

LIMPIEZA DE TAPICERIAS SIN DESTAPIZAR, Y ALFOMBRAS. PROCEDIMIENTO PROP SEK. TEL. 31851

ELLA ES:

Dany Saval

¡EL NUEVO Y ENCANTADOR «FENOMENO» DEL CINE FRANCES!

Y ESTA ES LA PELICULA MAS DIVERTIDA Y JUVENIL DE LA TEMPORADA

EXTRAORDINARIA PARTICIPACION MUSICAL CON «LES CHAUSSETTES NOIRES» Y EDDY MITCHELL

PARA TRIUNFAR EN AMOR HAY MIL FORMULAS. PARA EVITAR SUS CONSECUENCIAS NO HAY NINGUNA

DANY SAVAL JEAN POIRET

UN FILM DE MICHEL BOISROND

TEATRO PRINCIPAL

MIERCOLES

SALA Rivoli

PRESENTARA A USTEDES A

PILI Y MILI

EASTMANCOLOR

MANOLO MORAN LUIS DAVILA y SUSANA CAMPOS

DIRECTOR: LUIS CESAR AMADORI

DIPENFA S.A.

UNA PRODUCCION BENITO PEROJO

¡La sensación cinematográfica de 1964!

M.C.D. 2022

CINE FORUM PIO XII

Se recuerda a los aficionados al buen cine y al estudio de las obras maestras del séptimo arte, que esta tarde se proyectará y comentará en sesión del Cine-Forum Pío XII la gran producción El Prisionero, clara alusión al drama que "en un imaginario país detrás del telón de acero" sufre un intrépido cardenal. Su papel lo interpreta maravillosamente el genial actor Alec Guiness en este film galardonado con varios Premios Internacionales.

La sesión empieza a las 7,15, en el Salón de la Congregación Mariana (Apuntadores 6).

PRONTO LOS VERA...

...LUCHANDO CONTRA...

...las sombras del terror

«Al final de la noche...»

Jefatura Provincial de Sanidad

Campaña Nacional de Vacunación Antipoliomielítica en Baleares

Finalizando la Campaña Nacional de Vacunación Antipoliomielítica y al objeto de que a todos los niños se les pueda administrar la 2ª dosis de vacuna antipoliomielítica, absolutamente necesaria para completar la 1ª dosis, hoy, sábado, permanecerán abiertos al público los siguientes Centros:

Instituto Provincial de Sanidad	9 a 12'30 y de 3 a 6
Casa de Socorro	9 a 12'30 y de 3 a 6
Cruz Roja (carretera de Sóller)	9 a 12'30 y de 3 a 6
Mare Nostrum (Mútua Balear)	9 a 12'30 y de 3 a 6
Auxilio Social (calle Uetam)	4 a 5 tarde

Otra gran novillada para mañana

TRES «PUNTEROS» EN COMPETENCIA

Pocas veces había despertado tanto interés una novillada de postín como la que verémos mañana domingo en el Coliseo Balear. Gran cartel es en verdad el de mañana. La Empresa Balañá siempre atenta a servir lo más interesante a los aficionados mallorquines, ha montado una combinación ciertamente extraordinaria, con una terna espléndida en la que figuran tres jóvenes matadores que triunfan a diario en las primeras plazas españolas. Dos de ellos ya son conocidos por el público de la isla por ser muy reciente su triunfo alcanzado en Palma hará exactamente dos semanas. Se trata de Antonio Sánchez Fuentes, inmenso muletero y de Curro Limones, el valor y el arte personificados, el novillero rabioso que siempre saca partido de los novillos que le corresponden y que a muchos de ellos corta orejas. Y el tercero en discordia es otro gran novillero puntero que ha dado constancia de su valía en las plazas del sur, José María Sussoni. Maravilloso artífice del capote, científico con la muleta, formidable estoqueador.

Los novillos seleccionados para este sensacional acontecimiento pertenecen a la importante ganadería de don Bernardino Jiménez, de Linares, divisa prestigiosa que goza de envidiable cartel no sólo en Palma sino en toda España, porque su nombre figura siempre en las principales ferias taurinas.

No cabe duda que la novillada de mañana reune alicientes para complacer a los aficionados más exigentes, y no es menos cierto que mañana la plaza se verá abarrotada de público, ávido de presenciar las más grandes faenas de la temporada. No olvidemos la muleta de Sánchez Fuentes, el capote y el valor de Curro Limones, las estocadas y la dignidad profesional de José María Sussoni.

Religiosas

SANTORAL

San Andrés Hibernón.

CULTOS PARA MAÑANA

S. Crescencio, cfr.

Cuarenta Horas

—Concluyen en Sta. Magdalena, a la Virgen de la Misericordia. A las 5 de la tarde Exposición del Stmo. A las 7,30 Rosario, ejercicio, Te-Deum y reserva de S. D. M.

—Empiezan en S. Felipe Neri, al Patrocinio de S. José. Exposición del Stmo. a las 5 de la tarde. A las 8 Rosario, ejercicio al Sto. Patriarca y reserva de S D M. A las 8,30 Misa vespertina.

Otras funciones

—En la Sta. I. Catedral B. a las 10,30 Misa mayor con sermón por el M. I. Sr. don Rafael Caldentey, Canónigo.

A las 8,30 Misa Vespertina.

—En los PP. Capuchinos, a las 8,30 Misa de Comunión general para la V. O. T. del Seráfico S. Francisco. Por la tarde, a las 7, Rosario y ejercicio. A las 8 Misa Vespertina.

—En la I. del Bto. Ramón Llull, (Son Cotoner), los domingos y días de precepto se celebrarán dos misas, una a las 8 y otra a las 10.

—En el Socorro, segundo día de la Novena de Ntra. Sra. del Buen Consejo por su Pia Unión. Al final de la Misa de 8 se hará la Novena rezada. Por la tarde a las 7 Misa vespertina, Sto. Rosario y Novena. Todos los días a las 7,30 Rosario y Novena.

Visita etc.

A la Virgen de Lluch, en los SS. CC.

Semana de Orientación Pedagógica

El P. Bertrán Quera, Master en Psicología Experimental por la Fordham University of New York, miembro de la Sociedad Española de Psicología y Director del Instituto Psicológico San Ignacio de Barcelona, dirigirá el coloquio que después de cada tema se tendrá. En el Salón de Actos del Colegio de Nuestra Señora de Montesión tendrá lugar el próximo día 20 del actual la primera conferencia con que se inaugura un ciclo de charlas sicopedagógicas para orientación de padres y educadores.

El P. Miguel Bertrán Quera S. J., disertará sobre los principales problemas con que se encuentran los padres de familia y educadores actuales.

MOTOAZADA PASQUALI

INDICADISIMO PARA EL CULTIVO DE HORTALIZAS

Precio: 17.000 pts.

Motocultor PASQUALI

le solucionará el problema de sus tierras incluso el del arbolado bajo

(El más adecuado para el cultivo de naranjos y vid.)

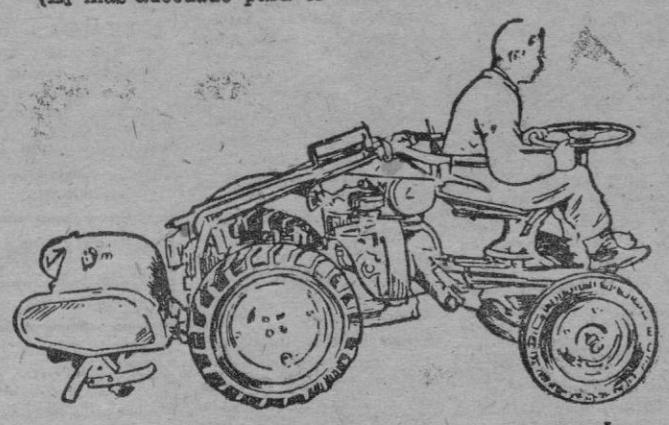

10 H. P. a gas oil o petróleo agrícola

Comercial CRUELLAS

Arco de la Merced, 29

TEATRO PRINCIPAL

Mañana

a las 11 de la mañana

UNICO DIA

¡GRAN GALA EVALON!

Todas las señoras y señoritas están invitadas

1.ª PARTE: ¡Sensacional actuación del mejor conjunto español del momento!

«LOS JAVALOYAS»

30 minutos con la mejor música y el ritmo que entusiasma

2.ª PARTE: Presentación de los modelos EVALON, para cuyo fin se ha desplazado en exclusiva

MISS UNIVERSO 1961

Evalon

EL FRESCO VESTIDO DE VERANO

- INARRUGABLE
- INENCOGIBLE
- SE LAVA Y SE PONE
- NO NECESITA PLANCHA
- SE ADAPTA PERFECTAMENTE
- LARGO AJUSTABLE

DISTRIBUCION

EXCLUSIVA PARA BALEARES

Tejidos SALAS

ENTRADA TOTALMENTE GRATUITA

M.C.D. 2022

ANUNCIOS ECONÓMICOS

■ DOMINGOS Y MARTES: Hasta 10 palabras 20 ptas. y 2.- por cada palabra mas.
■ MIERCOLES A SABADOS: Hasta 10 palabras 15 ptas. y 1'50 por cada palabra mas.

FINCAS

Héroes de Manacor, 184

OSCA

VENDO pisos desde 50.000 entrada, y 2.000 mes. Almes, 62. Rafal. (Tardes). (12)

VENDO piso, tres dormitorios, comedor, baño cocina, patio, terracita. Facilidades pago. Blanquerna, 178, 2º, 2ª. (15)

VENDO espléndido local 200 m². Informes: Lorenzo Riber, 66. Ensanche. (10)

COMPRO casa vista al mar zona Deyá, hasta Lluc-Alcari. Telf. 52039. (10)

VENDO chalet amueblado o sin Facilidades. Almes, 62 Rafal. (tardes). (10)

VENDO chalet Colonia San Jorge. María Cristina 113, 1º. Telf. 50097. (11)

VENDO chalet precio interesante. Informes: Cerezo, 75. (Rafal). (10)

PARTICULAR a particular vendo piso muy soleado con ascensor, 2 años a terminar. 8.000 ptas. mensuales sin entrada. Sindicato 70-72. (21)

APARTAMENTO véndese zona San Agustín a estrenar vistas al mar. Razón: Ramón Berenguer, 44 (14)

VENDO espléndidos pisos alrededores Fortí. Informes y verlos tardes de 6 a 8 y domingos 10 a 2. Rafael Rodríguez Méndez, 28-4-2. Junto Parroquia San Sebastián. (28)

VENDO en El Terreno casa y jardín 1.000 m.², buena situación. Informes: Teléfono 30921. De 2 a 6. (17)

VENDO piso 1º finca Avenidas cuatro dormitorios, terraza, muy soleado. Teléfono 13151. (12)

LOCAL vendo, 150 m.² Facilidades. Francisco Sancho, 65 1º. De 2 a 4 (13)

VENDO chalet, solar primera línea Puerto Pollensa Informes: Juan Mas, 6. POLLENSA (12)

SE VENDE casa en Ca'n Pastilla, 650.000 pesetas, TEMPLE, Morey, 35. (10)

VENDO FINCAS urbanas apartamentos pisos locales: construcción propia PERELLO San Felipe Neri 30 (13)

VENTA de pisos 4 y 5 dormitorios Informes: Padre Bmé Pou 100 tardes de 4 a 9 (17)

VENDO pisos entrada desde 30.000 resto mínimo de 2.000 pts mensuales Pedro II 84 (Frente Salón Trébol) (16)

SE VENDE planta baja nueva. Forteza 33 Palma (10)

LOCAL de negocio en Jaime III. Mide 56 m². y 100 de sótano. Exento contribución. Vendo libre. ROSSELLO. Avda. A. Rosselló 103 Entlo. (22)

PISOS en la mejor zona de la Avda. Vendo con facilidades. ROSSELLO. Avenida A. Rosselló, 103 Entresuelo. (17)

VENDO en Palma Nova chalet estrenar, cuatro dormitorios, sala tres cuartos. Baño, comedor, garage. Balmes, 102, pral. Telf. 53954. (18)

CENTRO Ca'n Pastilla, vendo apartamentos con terraza, vista al mar. Informes: Telf. 50125. (13)

COMPRARIA piso alto habitable inmediatamente, 4 a 5 dormitorios, muy bien situado, sol, ascensor. Teléfono. De 13 a 16 horas. 23929. (21)

PISO espacioso céntrico, vendo precio razonable Facilidades. Libre. Teléfono 53470. (10)

SE VENDE finca rústica, extensión 5 cuarteradas, con una buena casa, agua con fuerza motriz, toda clase árboles frutales, cerca de la carretera Palma Inca a 18 kms., trato directo. Informes: General Goded núm. 25. Binisalem (36)

VENDO pisos desde 300.000 pesetas, C/. Ausias March (esquina Ramón Muntaner). Informes: Avda. Jaime III, n.º 34-b. (18)

CHALET en Son Ametler (cerca calle Aragón). Cinco dormitorios, salón-comedor, baño, etc. 550 metros de jardín. Vendo libre. ROSSELLO. Avda. A. Rosselló 103, Entlo. (25)

VENDO casita en Cala Ratjada. Informes: Tel. 24863.

SE VENDE chalet en Ca'n Pastilla. Comedor, 3 dormitorios, baño, cochera, 2 terrazas, 125 y 220 Vt. Pes. 700.000. Facilidades. Informes. Calle del Volantín, 2 ó calle de la Pineda 54. (30)

VENDO planta baja o piso; facilidades pago. Calle 334, núm. 21, Rafal (cerca gasolinera). (14)

OLIVER MATEU, pisos en distintas zonas, 50.000 y 100.000 entrada. Avenida Jaime III, 124 De 5 a 7. (17)

EN MONTEMAR (Arenal), vendo dos 1 ros. pisos y un 2º. Venta pisos 50.000 y 100.000 pesetas entrada, buena situación. Luis Martí 234, 1º, izqda. Tarde de 5 a 9. (30)

SOLAR en Calvo Sotelo (Son Armadams), 1.894 m². Vendo a 3.500 ptas m². ROSSELLO. Avda. A. Rosselló, 103, Entlo. (19)

VENDO pisos chalets solares alquileres administración FINCAS RIERA JAUME Conde Sallent 75 pral (13)

★ VENDO SOLARES

CA'N PASTILLA: 22 m. fachada playa y 50 m. esquina calle ancha. 26 m. playa, esquina 3 calles.
TRATO DIRECTO. — TELEFONO 50845.

VENTAS

NINGUN artículo usado podrá venderse según la dispuesto en la legislación vigente a mayor precio de 60 por 100 señalado en la tasa

VENDO barato tresillo tapizado cama cuerpo medio, sillas mallorquinas Cofradía, 12. (11)

MUEBLES despacho mesa, vitrina y tres sillones casi nuevo vendo. Teléfono 22441. Sr. Martorell (14)

VENDO muebles peluquería caballero. Pursiana, 44. Santa Catalina. (10)

VENDO palmera 25 metros altura. Informes: Teléfono 14629. (10)

VENDO piano. Informes Telf. 24863. (10)

VENDO equipo frigorífico mesa billar, cafetera «Faema» 3 grupos y diversos útiles bar. Razón: San Bmé., 22, 4º. Telf. 16939. (20)

VENDO secadores y muebles peluquería señoras, precio interesante. Informes: Comercial RIO. Vallori 2, pral. (14)

VENDO torno de 1'50 m semi nueva, máquina de cortar, y otras máquinas Cap. Vila, 64. Tel 26606 (18)

★ VENDO

TODO EL GENERO A PRECIO DE SALDO
CALVO SOTELO, 6.
TELEFONO: 30095 - 644.

★ MATERIALES DERRIBO

Se venden tejas vigas hierro, puertas, etc
CASA BUADES, S. A.
AVENIDA ALEJANDRO ROSSELLO, 88.

★ Apartamentos «La Habana»

magníficamente emplazados en EL ARENAL.
Venta directa por la empresa constructora:
«CONSTRUCCIONES MALLORCA»
Edificio Palma. — Teléfono 21588.

HIPOTECAS

DISPONGO capital primeras hipotecas, buenas condiciones. Beltrán Velázquez, 5. (10)

OFRECEMOS 8 % por primera hipoteca, para inmueble hotel buscamos 5 millones. Escribir número 26868 esta Admón. (16)

NO LO DUDE USTED Esta sección es la más leída del periódico

★ SE NECESITA PRESTAMO

MINIMO DE 2.000.000'—. SE DISPONE NECESARIAS GARANTIAS.
ESCRIBIR ESTA ADMINISTRACION NUM. 777.

ALQUILERES

ALQUILO magnífica planta baja amueblada, con jardín, tres dormitorios, sala, comedor etc. Fincas RIERA JAUME. Avenida Conde Sallent, 75 principal. (20)

ALQUILO apartamento en Calamayor, amueblado todo confort, ascensor calefacción, nevera. Teléfono 11207. (12)

ALQUILO piso amueblado, por temporada 3 habitaciones, sala comedor cocina, baño, teléfono. San Nicolás, 25, 2º. (16)

ALQUILO local 150 metros extensión 5 altura con vivienda superpuesta igual superficie. Barceló. Tza. Olivar 20. (16)

PROPIETARIOS AGENCIA FERNANDEZ ofrece sus servicios toda clase alquileres. Pl. Santa Catalina Thomás, 51. (14)

AGENCIA FERNANDEZ Informaciones alquileres, apartamentos amueblados desde 2.500. Pl Sta Catalina Tomás, 51 (13)

SE ALQUILA chalet a seis kilómetros de Palma cerca playa Informes: Foto DURAN Sindicato 20 (15)

SE ALQUILA apartamento cerca Cortijo Vista Verde. Informes: Foto DURAN Sindicato 20. (12)

NECESITAMOS viviendas amuebladas AGENCIA FERNANDEZ Plaza Sta Catalina Thomás 51 (10)

SE ALQUILA local negocio junto Catedral, entrada dos calles. Informes: Calle San Bernardo, 4, 1º. De dos a cuatro tardes. (19)

ALQUILO piso soleado, recién terminado. Razón: Pedro II, 58, Entlo. (10)

VENDO alquilo chalets Cala Blava todo confort Teléfono 52221. (10)

PRECISO alquilar piso sin muebles, bien situado. Teléfono 31013. 2-5 tarde. (12)

ALQUILARIA piso, pagaría hasta 3.000 pts. mensuales. Telf. 24958. (10)

BUSCO apartamento de 2 habitaciones por 2.000 al mes. Escribir: Gunilla Höök. Avda. San Fernando, 157. Son Pizá. (18)

ALQUILO chalet amueblado todo confort por temporada en C'as Catalá. 300 m. mar. Telf. 14081. (15)

SE ALQUILA chalet amueblado calle Soldado Bonilla Mir 8. Bonanova. (10)

★ SE ALQUILA

LOCAL — OFICINAS — JAIME III.
ESCRIBIR:
ESTA ADMINISTRACION NUM. 26965.

TRASPASOS

TRASPASO carnicería 300 pts. alquiler. Informes: Misión: 70, 4º. (10)

TRASPASO puesto Mercado Olivar, venta de frutas buen rendimiento Informes: Sr. González vigilante Mercado Olivar. (15)

SE TRASPASA local con vivienda; situación céntrica y turística, precio reducido. Informes: Arquitecto Reynés 10 y 12. (16)

TRASPASO local grande, alquiler 300 ptas. Pons y Gallarza, 139. (10)

TRASPASO, por ausentarme, «souvenirs» en Inca Carretera Artá 25. (Frente Playa José Antonio). (13)

TRASPASO negocio juguetes y plástico por no poder atender. Telf. 12533. (10)

TRASPASO bar. Santiago Ramón y Cajal, 24. Teléfono 30145. (10)

TRASPASO bar con vivienda. Informes esta Administración. (10)

UNICA oportunidad: charcutería - colmado. Dentro mejor mercado. Deja 450 ptas. diarias limpias. Benito Pons, 5. (15)

TRASPASO bonita tienda en plena marcha por no poder atender. Precio razonable. Facilidades. Razón Horas comercio 11823. (17)

POR NO PODERLO atender se traspasa establecimiento de electrodomésticos radio y televisión con las mejores exclusivas. Para Informes: Asesoría EBESO, José Antonio 1 2.º (IBIZA). (25)

TRASPASO local negocio céntrico y amplio, por no poderlo atender. Precio razonable Tels 23982 y 14021. (16)

TRASPASO Restaurante-bar con patio largo 350 m². alrededores Porto Pí. Alquiler bajo. Telf 30010 de 11 a 15 horas (20)

TRASPASO peluquería señoras, céntrica. Informes: Gral. Goded 29. Facilidades pago.

TRASPASO tienda en Galerías Velázquez. Fincas RIERA JAUME. Conde Sallent, 75, pral. (12)

TRASPASARIA panadería única barriada de Palma extrarradio. Informes: de 9 a 11 y de 2 a 4, en Teléfono 52504. (21)

★ MAGNIFICO ENTRESUELO COMERCIAL

En Avda. Jaime III, aportaríamos en colaboración para desarrollar cualquier asunto relacionado con turismo. Escribir al número 2459.

★ POR NO PODERLA ATENDER

se traspasa moderna y elegante peluquería señoras, situada sitio más céntrico esta Ciudad.
Precio razonable con máximas facilidades pago. Pequeña entrada y resto como se desee. También se cambiaría por otra propiedad. (Pueden hacerse ofertas). — INFORMES: TELF. 51061.
(Abstenerse curiosos).

BOLSA DE LA PROPIEDAD

Esta sección está dedicada exclusivamente a los anuncios de agentes colegiados de la Propiedad Inmobiliaria

FINCAS JAUME: Aragón 22. Vendo local en Avenida Alejandro Rosselló de 200 m.² planta y 200 m.² de sótano. (19)

FINCAS JAUME. Aragón 22 Vendo magníficos pisos en Avenidas desde 650.000 pesetas. (12)

VENDO pensión céntrica 500.000 pts. entrada, resto facilidades. SANMARTIN Pza. Mayor, 48 1º.

ALQUILO apartamento amueblado con 2 dormitorios en travesía Jaime III. Fincas GRAU. San Miguel, 101 1º. (16)

VENDO a unos 7 km. de Palma 10.000 m². de tierra poblada de almendros. Fincas GRAU. San Miguel, 101, 1º. (20)

VENDO pisos espaciosos en Jaime III, travesías, Paseo Mallorca y junto Frontón Balear. Fincas GRAU. San Miguel, 101 1º (19)

AGENCIA Inmobiliaria Ferrer. Vendo solar primera línea en Cala Millor (Son Servera y otros). (14)

SOLARES bien situados con facilidades de pago. Manzana cabida 1.100 m². salida mar en playa arena fina, desde 325 ptas. m². DIAZ. Colegiado. San Miguel, 124. (26)

VENDO chalets y apartamentos en Paseo Marítimo, Calamayor, Palma Nova, Costa de la Calma, Paguera Puerto Andraitx, Ca'n Pastilla, Arenal, Cala San Vicente, Puerto Pollensa y otras situaciones. DIAZ. Colegiado. San Miguel, 124. (33)

FINCAS JULIA. Jaime II, 44. VENDE CHALETS en Cala Blava, desde 665.000 ptas. con 1.000 m². solar. (17)

FINCAS JULIA Jaime II, 44 VENDE PISOS en mensualidades de 1.773 ptas. Entrada desde 110 mil ptas. pagaderas en tres plazos. (20)

VENDO bajos muy céntricos aptos para negocio, con vivienda, por 350.000 ptas. Facilidades pago. SANS. San Felipe Neri, 38 (19)

PISO llaves en mano, vendo cuatro años facilidades. Exento contribución. SANS. San Felipe Neri 38 (15)

PISOS MUY céntricos vendo pagando cien mil pesetas entrada, resto cinco años. San Felipe Neri, 38. (16)

EN PLAYAS ARENAL vendo solares con agua y electricidad. Facilidades. San Felipe Neri, 38. (14)

EN CALLE General Riera vendo pisos, cuatro y cinco dormitorios dos baños. Facilidades pago. SANS. San Felipe Neri, 38. (19)

DISPONGO de magníficos solares junto Aragón, travesías Blanquerna, General Riera, etc. Facilidades. SANS. San Felipe Neri, 38. (17)

FINCAS JAUME, Aragón 22: Alquilo casita en Cala Gamba, por temporada, precio muy interesante, 50 metros mar. (17)

FINCAS JAUME, Aragón, 22. Vendo pisos cinco dormitorios, situación inmejorable. (10)

VENDO pisos espaciosos en Travesía Olmos. Fincas GRAU. San Miguel, 101, 1º (12)

COMPRAS

ATENCION FILATELICOS: YUSTE, de calle de Rosal, 20 Barcelona (4), les comprará sus sellos usados de España pagando mejores precios. Ofertas detalladas. Pago al contado. (25)

COMPRARIA hotel o pensión familiar. Ofertas a TEMPLE, calle Morey, 35. (10)

COMPRO puertas, muebles y trastos viejos. Alfatería 9. Telf. 15747 y 25194. (13)

MAQUINARIA

máquinas agrícolas OSCA

MOTOCICLETAS

VENDO Seat 600; Vespa 125 y 150 c.c. al contado y plazos. Telf. 33705. (13)

COMPRARIA Vespa, trato directo. Tels. 24220 - 14426

VENDO motocarro, buen estado y carrito remolque completamente nuevo. Puede utilizarse para transporte canoa. Razón: Bmé. Ferra 4. (18)

GANGA Derbi 74, PM 47922 como nueva. Verla TAXIS MAREY. (10)

COMPRARIA Vespa, trato directo. Informes: esta Admón. (10)

AUTOMOVILES

GARAGE CERVANTES. Calle Padre Bartolomé Pou núm. 69-73. Teléfonos: 53801, 52417, 52418. VENDO: Cadillac Modelo 57; Buick modelo 57; Ford Failane, modelo 58; Autocar Sava, muy nuevo; Simca Aronde; Citroén Stromber 11 normal; Studebaker Comando; Renault Puma. Austin 8 plazas; Austin; Singer; Lancia; Standard Bandera, Honomac; Citroén Pato 7 plazas; Citroén Pato, Stromberg ligero Sport 11 HP.; B W Sport; Triumph; Adler; Peugeot 9 HP.; Ford; Fiat 509; Citroén 5 HP.; Biscuter; Autocar 28 plazas; Lube. Grandes Facilidades de pago. (80)

VENDO Triunph 1200 como nuevo; Dyna Panhnard 4 HP. y Peugeot 301 muy barato. Cambios, facilidades. Garage La Isla. Calle P. Obrero. (22)

VENDO Dauphine o 600, PM. Impecables. San Miguel, 192. (10)

EN VENTA: Hillman, buen estado y Ford prefect. Oportunidad. Costa y Llobera, 46. (13)

CITROEN I D, modelo 1964, vendo particular. Perelladas, 18. Telf. 24481. (10)

VENDO 600 a estrenar. Teléfono 15232. (10)

COMPRARIA a particular, 1.400 A. Telf. 22140, de 5 a 7. (11)

★ GARAGE COLISEO

(Junto Plaza Toros).
VENDE: Buick Super del 56; Chevrolet, cambio normal; Jaguard Sport; Seat 1.400 especial; Ford Rubia 9 plazas; Seat 1.400, Furgoneta; Furgoneta Citroén 2 HP.; Citroén Stromberg; Seat 600 gris; Seat 600 blanco; Seat 600 verde; Seat 600 marfil; Jeep; 2 camionetas. Montesa Brio 82; Vespa 125; Lambretta 150. Facilidades y cambio hasta 24 meses.

SUNBEAM-RAJNER impecable, Automóviles Pons, Aragón, 52. De - Soto 8 plazas impecable, Automóviles Pons, Aragón 52. Fiat 1.400 descapotable, perfecto estado, Automóviles Pons, Aragón, 52. Furgoneta Citroén 2 HP perfecto estado, Automóviles Pons, Aragón 52. Seat 600 perfecto estado, Automóviles Pons, Aragón 52. Compro al contado coches nuevos o usados. Automóviles Pons. Aragón, 52 (54)

VENDO camión, 5 toneladas a gas-oil, semi nuevo a toda prueba Arquitecto Bennasar, 5-7. Telf. 53911. (17)

VENDO coche Vauxhall 11 caballos, 4 cilindros, semi-nuevo a toda prueba. Informes: Talleres Saez. Antonio Fluxá. Inca. (14)

VENDO Seat 1.400-C, a estrenar; Seat 600 Furgoneta. Informes: Automóviles Liceo. Margarita Caimari 76. (15)

TRIUNPH - T. R. 3. impecable 25 mil kilómetros. General Goded, 41. Teléfono 15091. (13)

VENDO a particular 4-4 última serie, buen estado. Telf. 27537. Horas oficina. (12)

SE VENDE Lloyd 600 en buen estado, precio reducido. Razón: Arquitecto Reynés, 10 y 12. (16)

VENDO Dauphine, extras, toda prueba. Pabellones Son Rullán, 38. Vivero. (10)

COMPRARIA Furgoneta Seat 1.400 A. buen estado, trato directo. Telf. 22258 de 2 a 4 y 9 a 11. (19)

GRUAS SALA. Héroes de Manacor, 23-25. Teléfonos 15025 y 14953. (11)

COMPRO al contado, Seat 600. Telf. 14854. (10)

PERDIDAS

EXTRAVIADO pulsera nombre «Javier». Gratificaré espléndidamente. Francisco Martí Mora, 36. (10)

ENSEÑANZAS

APRENDA rápidamente francés inglés, alemán sueco, con profesores nativos y diplomados. Contabilidad y estudios prácticos, mecanografía cultura General. Academia Ramón y Cajal Tel 24490-91

COLEGIO Academia ANTENA: Primera Enseñanza Bachillerato Elemental, Comercio, Idiomas. Calle San Felipe Neri, 44. (14)

LICENCIADO Ciencias selectivos, preuniversitario, preparación intensiva. DIAZ. Arquitecto Forteza, Pabellón 6. (11)

PROFESORA inglés, francés, sueco. Clases particulares. Llamar 15802. 11-13 o 17-19 horas. (14)

VARIOS

LIQUIDAMOS para tienda de souvenirs, surtido de muñecas, bisutería y varios, a mitad de precio de factura. Informes: Teléfono 24892. (19)

REPARACIONES eléctricas. Telf. 12096. Al momento en su domicilio. (10)

★ PIANOS

COMPRA - VENTA
PIÑA. — Tel. 15157.

DEPIN: Pintura, decoración, economía seriedad rapidez. Teléf. 14404. (10)

CONSTRUCCIONES, reformas, presupuestos, materiales construcción antes empezar telefonee 13194. Facilidades. (10)

DUEÑO de auto nuevo desea asociarse con hotel u otra empresa, perfecto trabajo. Informes: Teléfono 21169. (16)

FONTANERO para reparaciones e instalaciones. Llamen al 30146. (10)

BLANQUEO, pintura TUR, Casa Pepe. San Magín. Teléfono 30034. (10)

ORQUESTAS, conjuntos musicales, artistas, acordeonistas, etc. Cadena de orquestas. Radio España. Herrería, 2. Telf. 12510. (16)

★ MOTOCULTOR PASQUALI

a gas-oil.
El tractor para pequeñas explotaciones (Insustituible para naranjales y vides)
COMERCIAL CRUELLAS.
Arco Merced 29

VIAS URINARIAS. Antonio Alomar Especialista en enfermedades sexuales Blenorragia Sífilis Matriz y Piel Lorenzo Vicens, 3 (encima Banco Exterior España y Sindicato, 198 (encima café Triquet). Teléfono 12664 horas 11 a 2. (31)

HABITACIONES

CEDO habitación a matrimonio con derecho a cocina y dos hombres a dormir. Razón: Luis Martí 194, 2º, 1ª. De 9 - 10. 3 4'30 (24)

HABITACION dos camas hombres, calle Tiziano número 99, 3º, 2ª. (10)

HABITACIONES todas clases, apartamentos, chalets, etc., en Información MASDIM» Calle Pelaires núm. 51 1º (14)

OFREZCO habitación caballero. Informes: Pons y Gallarza, 106 2º. (10)

ALQUILO habitación para chicos. Navarra, 35, 3º, 4ª (10)

ALQUILO habitaciones económicas. Calle Blanquerna, 178, 2º, 2ª. (10)

BOLSIN DE TRABAJO

DEMANDAS

(4519) **PRECISASE** dependienta peluquera y media oficiala para zona turística Telefonear de 12 a 14 horas. Centro: 22534 con el 990. (20)

NECESITAMOS personal temporada hablando escribiendo holandés, alemán hable español. Botones. Auxiliar reservas carnet 3ª.. Agencia Viajes Conde Sallent núm. 57. Tels. 24220/14426. (22)

★ 4535 - CHOFER

para camión, preferible conocedor ramo transportes. Sueldo y posibles porcentajes extras. Informes: esta Administración.

(4491) **SE NECESITA** media oficiala Peluquería señoras Bellán. Gral. Mola, 45. Telf. 15153. (11)

ACADEMIA, precisa profesor de análisis matemático de Profesorado Mercantil. Telf. 17731. De 4 a 8. (15)

(4319) **SE NECESITAN** medias oficialas peluqueras en Peluquería «Cirugi». San Miguel, 31. (11)

SOLER - LOZANO, precisa buenas oficialas y oficiales trabajo todo el año, bien retribuído coser en casa prendas ante y ropa. Plaza Palou y Coll, 22, 1º. (26)

★ 4503-AUXILIAR ADMINISTRATIVO

Precisa:
ELECTROFIL PALMA, S. A.
Razón: Bmé. Ferrá, 4.

(4571) **SE NECESITA** media oficiala y aprendiza. Peluquería Rio. Calle Lonjeta, 18, 1º. Telf. 27154. (14)

(4516) **SE NECESITAN** aprendizas dependientas de 14 años; Presentarse con persona responsable: Artesanías Borneo. Conquistador, 36. (15)

★ MODAS PINO

necesita oficialas, ayudantes y aprendizas modistería.
C/. San Felio, 11

(4516) **SE NECESITA** señorita sepa idiomas, para dependienta Artesanías Borneo. Conquistador, 36. (11)

SE NECESITAN corredores a comisión, bares, hoteles, colmados. Tel. 30397. De 2 a 4 tarde. (15)

★ CALAMAYOR

Vendo chalet, dos plantas, con dos viviendas amuebladas, edificado en solar con gran fachada.
TELEFONO 21667. — De 1 a 3.

★ OCASION

EN LA CALLE «CESAR», CENTRO CA'N PASTILLA. Vendemos primer piso tres dormitorios y ático con espléndida terraza dominando Playas Arenal. Todo construcción primera clase, precio interesante. Unico libre de bloque cinco plantas de dos pisos cada una. Razón: Avenida Alejandro Rosselló, 10, 2º Teléfono: 17445.

★ COMPRARIA

Planta baja o finca pocas alturas. Bien situada
Escribir al número 2222.
DANDO SITUACION, CARACTERISTICAS, PRECIO.

SOLARES Y TERRENOS

para obras máquinas OSCA

ARENAL, venta solares, agua y luz de 200 a 300 metros suficientes para construir chalet. Nueva urbanización a 100 metros antigua central teléfonos. Informes: Lluchmayor teléfono 87 y Arenal calle 191, núm. 20 frente Night Club Montemar. (37)

SE VENDEN 6.000 metros terreno en parcelas de 500 y ciento cincuenta metros Cala y playa «Es Llombars», a 200 pesetas metro. VIDAL. José Antonio, 12 Binisalem. (27)

CLDERIA solar 400 metros cuadrados para edificación pisos. Informes: Teléfono 33313. De 2 a tardes y de 8 a 10 noche. (22)

VENDO Esporlas, dos solares 1.000, 800 m. San Pedro, 18. (10)

A KMS. de la Pl. de Cort terreno de Montaña, espléndida vista sobre Palma y su bahía. Vendo parcelas de 500 m². desde 125.000 ptas. 5 años plazo. Baratillo, 15. Entlo. (35)

VENDO 31.000 m². en Puerto Sóller, con abundante agua y electricidad. Soldado Arrom núm. 39 Palma (16)

SOLAR: Oportunidad, cerca mar, espléndida panorámica, Son Verí, Arenal Informes: Luis Salvador 92 (13)

POR MARCHARME al extranjero, vendo solar esquina, final autobuses Ca'n Pastilla capacidad 600 m². Informes: Señor García. Calle Aragón, 560 Telf. 25550. (22)

SOLAR cerca Avenida 391 m². a 3.500 ptas. metro. Vendo con facilidades. ROSSELLO. Avda. A Rosselló, 103, Entlo. (18)

TENGA LA SEGURIDAD de que no hay anuncio más económico y eficaz que el que aparece en esta sección.

M.C.D. 2022

ANUNCIOS ECONÓMICOS

■ DOMINGOS Y MARTES: Hasta 10 palabras 20 ptas. y 2.- por cada palabra mas.
■ MIERCOLES A SABADOS: Hasta 10 palabras 15 ptas. y 1'50 por cada palabra mas.

SOLICITAN TRABAJO

DEMANDAS

(4[illegible]) **SE PRECISAN** aprendices de imprenta de 14 a [illegible] años. Presentarse en: [illegible], Publicidad. San Miguel, 72, 4º. (18)

(4[illegible]) **SE NECESITAN** mecanógrafas. Gestoría SAMUEL. Plaza Olivar, 20. Por las mañanas. (11)

(4513) **MADRIGAL** Alta Costura, necesita aprendizas y mocitas de 14 años. Santa Eulalia 11. (13)

(4498) **IMPORTANTE** Casa Industrial y Comercial necesita señoritas Cajera y Meritoria para oficinas. Informes: calle Costa y Llobera, 1, entlo., 3ª De 13 a 14 hs. (25)

(4482) **PELUQUERIA** de señoras necesita media oficiala. Teléf. 51567. (10)

★ 4515 - SE NECESITAN
Auxiliar administrativo.
Chofer, con carnet 1ª clase.
PRESENTARSE DE 12 A 13 EN:
AEROMARITIMA, S. A.
Paseo Generalísimo, 39.

★ 4474 - PRECISAMOS
APRENDICES. Saneamiento. Calefacción. Electricidad.
ORDENANZAS. Almacén y tienda.
DEPENDIENTES (AS) prácticos en electrodomésticos.
BARCELO
HEROES DE MANACOR, 17.

★ 4512 - SE NECESITA
BOTONES PARA AGENCIA DE VIAJES.
ESCRIBIR:
APARTADO CORREOS, 271.

★ 4492 - APRENDIZ 16 a 17 años
PARA TRABAJO FACIL.
Se Necesita en DIELECTRO BALEAR, S. A.
CALLE FONT Y MONTEROS, NUM. 21.

★ (4495)
LAMPISTAS Y MECANICOS
PARA TRABAJO FACIL Y CUIDADOSO.
BIEN RETRIBUIDOS.
PRESENTARSE:
HOTEL VICTORIA, SR. GOMEZ.

(4[illegible]) **BEBA SALUD.** Fábrica bebidas carbónicas. Bdo. Amer, 12 - 14. Interesa personal. (10)

(4[illegible]) **CRISTINA MODAS.** Se necesitan aprendizas para taller modistería, trabajo todo el año. Cristina Modas Jaime III, 37, Entlo.

(4[illegible]) **SE NECESITA** buen medio oficial tapicero. Dr. Ferrán, 141. (10)

(4477) **SE NECESITA** repartidor Issocarro. Carnet 2ª. Cordelería 25. (10)

SE PRECISA chica para casa particular, sabiendo leer y escribir. Calle San Miguel, núm. 192, 1: Ida. (17)

(4356) **FALTA** aprendiz de 14 a 15 años. Camisería LONDON. San Nicolás. 23. (12)

(4450) **PELUQUERIA** señoras en hotel lujo. Faltan oficialas, medio oficialas y aprendizas. Informes: Valldargent, núm 11 1º. Telf. 30562. (18)

(4511) **PARA** servir en restaurante se necesita señorita. Aníbal 45. (10)

FALTAN aprendices y cajeras Cafetería KAIS. Plaza de la Reina.

LAS EMPRESAS están obligadas a solicitar de las Oficinas de Colocación los trabajadores que necesitan los que a su vez tendrán obligación de inscribirse como parados cuando hayan de solicitar tal ocupación (Art 3.º Ley de 10-2-1943) Las infracciones serán castigadas con multas de 1.000 pesetas PARA LA PUBLICACION DE ANUNCIOS LABORALES ES INDISPENSABLE EL VISAJE de la OFICINA de COLOCACION

★ 4481 - TALLERES PIQUER
Se precisan oficiales 1ª y 2ª cerrajeros y oficiales para carpintería metálica a prima.
Calle Fausto Morell. 61. PALMA

★ 4496 - DEPENDIENTE Y APRENDIZ
MATERIAL ELECTRICO, RADIO, T. V.
y aparatos electrodomésticos, se precisan en:
ELECTRICA RAMBLAS. — Calle Navarra, nº 25.

★ 4245 - ELECTRICISTAS
Se precisan oficiales 1ª y aprendiz dependiente
ELECTRICA RAMBLAS. — NAVARRA 25.

★ 4450 - PRECISAMOS
OFICIALES CARPINTEROS.
INFORMES: TOMAS RULLAN, FINAL S/N.

★ 4026 - PRIPP ESPAÑOLA, S. A.
Precisa vendedores con carnet conducción primera preferencia los que tengan experiencia profesional Edad máxima 30 años. Presentar en FABRICA PRIPPS. Camino Fondo. Son Molines. Señor AMENGUAL. — Tardes

(4375) **SE NECESITA** chica para aprendiza de comercio de 14 a 15 años. Sastrería Cyma Sindicato, 70. Palma. (19)

JORNALERA, se necesita de 10 a 12, solo mañanas. Rubí, 21, 1º 2ª. (13)

(4497) **SERVICIO FIAT - SEAT** Precisa mecánicos jóvenes oficiales todas categorías. Casa DARDER. Sindicato, 189. (13)

SE NECESITAN mecánicos electricistas para reparaciones de motores Electromóvil. Mistral, 28. (11)

(4484) **APRENDIZA** peluquera se necesita en Peluquería Irene. Plaza Santa Payesa, 7, 1º. (12)

(4388) **I. M. A.** calle Tiziano, núm. 85, se necesita chofer 1ª, de 25 a 30 años con práctica y conocedor ciudad. (19)

4.514) **SE NECESITA** oficiala peluquera, buenos antecedentes. Informes: San Sebastián, 4. (10)

(2.120) **APRENDICES** se precisan en Sastrería Modelos DAN, calle San Miguel, 44 1.º Buena retribución. (14)

★ 4298 - CHOFERES Y AYUDANTES
PRECISA IMPORTANTE EMPRESA
SUELDO Y COMISION.
PRESENTARSE: DE 6 A 8 TARDE, UETAM 60

★ 4520 - TALLERES FIOL
PRECISA oficial piedra artificial. Trabajos destajo bien retribuídos. — Obispo Maura, 75.

★ 4538 - SE NECESITAN
OFICIALES, MEDIO OFICIALES
Y APRENDICES TALLER JOYERIA.
DUZAY, 4, BAJOS. — PALMA.

★ 4536 - SE PRECISAN
TECNICOS RADIO.
ESCRIBIR: G. A. E. — Apartado 323.

(4582) **SE NECESITAN** mecánicos y planchistas. La Vanguardia. Gilabert de Centellas, 23. (10)

SE NECESITAN dos muchachas con certificado estudios. Fábrica estuchado de azúcar. Calle Arquitecto Bennasar, 54. (Junto Pl. Toros). Trabajo limpio. (20)

(4507). **REPRESENTANTES** necesita acreditada casa artículos, drogas, perfumería, mercería, paquetería, objetos de regalo, peluquería. Grandes beneficios. Informes: Vallori, 17, 1º. Telf. 14458. Señor Servera. De una a dos tarde. (28)

(4506) **MECANOGRAFA,** con conocimientos cálculo se solicita para tardes o días enteros. GOCCISA. Empresa Constructora. Margarita Caimari, 35, 1º, 2ª. (18)

(3947) **NECESITAMOS** aprendices. Razón: Eléctrica Española. Costa Llobera, 15. (10)

(4443) **SE NECESITA** aprendiza tienda confección y oficiala costura. Teléfono 50073. (10)

EN HORAS libres ganará 300 diarias vendiendo a particulares maquinitas calculadoras miniatura tipo americano. Son metálicas, suman, restan, multiplican, dividen. Enviamos una contra reembolso de 98'20 para probar venta, con instrucciones y derecho a examinarla antes de pagarla. Precio venta público 148'20. Exclusivas Burgo. Sección 9. Apartado 1.219. BARCELONA. (49)

SE PRECISA dependienta. Razón: Mari Rosa. Colón, 22. (10)

(4537) **URGE** chofer camión. Transportes Campins. Tte. Sureda Portell, 45. Teléfono 25329. (11)

(4532) **PELUQUERIA MORELL.** Falta aprendiza adelantada. Calle Olmos, 15. (10)

(4531) **HERREROS** se necesitan fijos u horas. San Magín, 173. Santa Catalina. (11)

(4533) **PELUQUERIA** señoras, necesita aprendiza. Aragón, núm. 221, 1º. Teléfono 22357. (10)

SE NECESITA dependienta para venta calzado caballero. Jaime II, 59. (10)

(2524) **SE NECESITA** aprendiz 16-18 años. Informes: Joaquín María Bover, 72. (10)

NECESITAMOS cocinero o segundo cocinero. Yeseros, 16. Palma. (10)

(4528) **SE PRECISA** muchacho para recados, edad comprendida entre 15 y 16 años. Dirigirse a: Viajes Cevasa. Jaime III, 8 y 10 de 9 a 13.30 y de 16.30 a 20. (30)

★ 4529 - MECANICO ELECTRICISTA
se precisa en importante empresa ramo Automóvil.
INMEJORABLES CONDICIONES.
Presentarse en: Gilabert de Centellas, 23.

★ SE NECESITAN
Aprendiza taller y tienda con certificado estudios.
Dependienta de 18 a 22 años.
Media oficiala que sepa planchar.
Informes: Comercial MAR - VA. — José Tous Ferrer, número 9. — De 7'30 a 8'30.

★ 4522 - NECESITO CHOFER
carnet primera, conocedor Palma y con práctica camión cuatro toneladas. Para todo el día o solo tardes.
BODEGA BALEAR. Teléfono 25674. Pl. García Ruiz, 5.

OFERTAS

SE OFRECEN 2 chicos para hotel o similares, también desearían trabajar como camareros en casa particular. Llamar al teléfono núm. 26410. (22)

PARA HOTEL se ofrece gobernanta y conserje con idiomas y práctica. Informes: Telf. 31127. (14)

(9º) **SEÑORITA** hablando alemán, inglés, francés, español, interesa colocación hotel o agencia viajes. Dirigir ofertas: esta Administración, número 26745. (18)

TAPICERO pasará a sus domicilios, especialidad en cortinajes y capitones. Avisad: Obispo Maura, 54. Teléfono 15277. (15)

PARA HOTEL ofrécese joven administrativo, mecanografía, amplios conocimientos francés, inglés, italiano. Teléf. 52813. (13)

EXPERIMENTADO, inglés, francés, hostelería ofrécese como conserje o similar. Telf. 15310. 11 a 12'30. (14)

(321) **SE OFRECE** joven 25 años para encargado almacén o similar, experiencia, práctico en oficinas, toda confianza. Razón: San Magín, 49, 2º. (21)

MATRIMONIO ofrécese para hotel o similar; él camarero, ella lencería y dormitorio. Mayor, 24. CALVIA. (15)

★ DIRECCION HOTEL:
Persona joven con amplios conocimientos en organización y dirección en la Industria Hotelera, 8 años experiencia en España y extranjero, se ofrece para cargo de confianza, o bien para socio industrial para explotación hotelera. Buenas relaciones con agencias de viaje extranjeras. Referencias inmejorables.
ESCRIBIR A: HOSTELERIA
APARTADO DE CORREOS NUM. 323. — PALMA.

Baleares
El diario de mar catalán en el Archipiélago
Hoy 24 páginas

★ (4525)
Urbanización
Costa de la Calma
ENTRE SANTA PONSA Y PAGUERA A 15 Km. DE PALMA
PRECISA

OFICIAL ALBAÑIL. — Con dotes de mando, preferible mallorquín, edad 25/40 años, empleo fijo y de continuidad, posibilidad de vivienda.
JARDINERO. — Oficial jardinero o persona aficionada a la jardinería y con experiencia, empleo fijo y de continuidad, posibilidad de vivienda.
Escribir de puño y letra adjuntando referencias al Director Comercial de Urbanización Costa de la Calma, S. A. Avenida Jaime III, 70. — Palma.

Cajas CAUDALES GILET
VIA ALEMANIA, 5-9.

GALERIAS KIRA
PLAZA VIRGEN DE LA SALUD, 5
PINTURAS
CALLEJA
16 AL 30 ABRIL

SALA AUGUSTA
El éxito de esta graciosa comedia sólo es comparable al de:
«Confidencias de medianoche»
«Pijama para dos»
y «Apártate, cariño»
...y todas fueron presentadas por este local!!!
HOY
como ya lo hicieron 10.000 personas puede usted carcajearse en grande con

KIRK DOUGLAS
MITZI GAYNOR - GIG YOUNG
Tres herederas
EASTMANCOLOR
TECHNICOLOR
MICHAEL GORDON Productor: ROBERT ARTHUR

EN EL MISMO PROGRAMA:
«LA COLINA DE LOS DIABLOS DE ACERO»

Le rogamos que solicite información de los que ya han visto en TEATRO PRINCIPAL
UN 30 DE FEBRERO
Forzosamente tendrán que aconsejarles que no se la pierdan!
¡Jamás se habían escuchado tantas carcajadas!
Gran creación de la Compañía de
ASUNCION SANCHO
HOY funciones 7 tarde y 10'30 noche
Venta de localidades. De 12 a 1 y a partir de las 5

IBEXPAN
PLANCHAS DE PLASTICO BLANCO EXPANDIDO, LIGERISIMO.
GRAN AISLAMIENTO TERMICO ACUSTICO.
IMPRESCINDIBLE EN CONSTRUCCIONES MODERNAS
MULTIPLES APLICACIONES
DISPONIBLE EN PALMA EN TODAS LAS MEDIDAS Y GRUESOS.
INFORMES AL DISTRIBUIDOR:
DIELECTRO BALEAR, S.A. (EXCLUSIVAS DECORACION)
Plaza Cardenal Reig - Tel. 53861

M.C.D. 2022

HOTEL DELFIN PLAYA

PALMA-NOVA

INAUGURACION

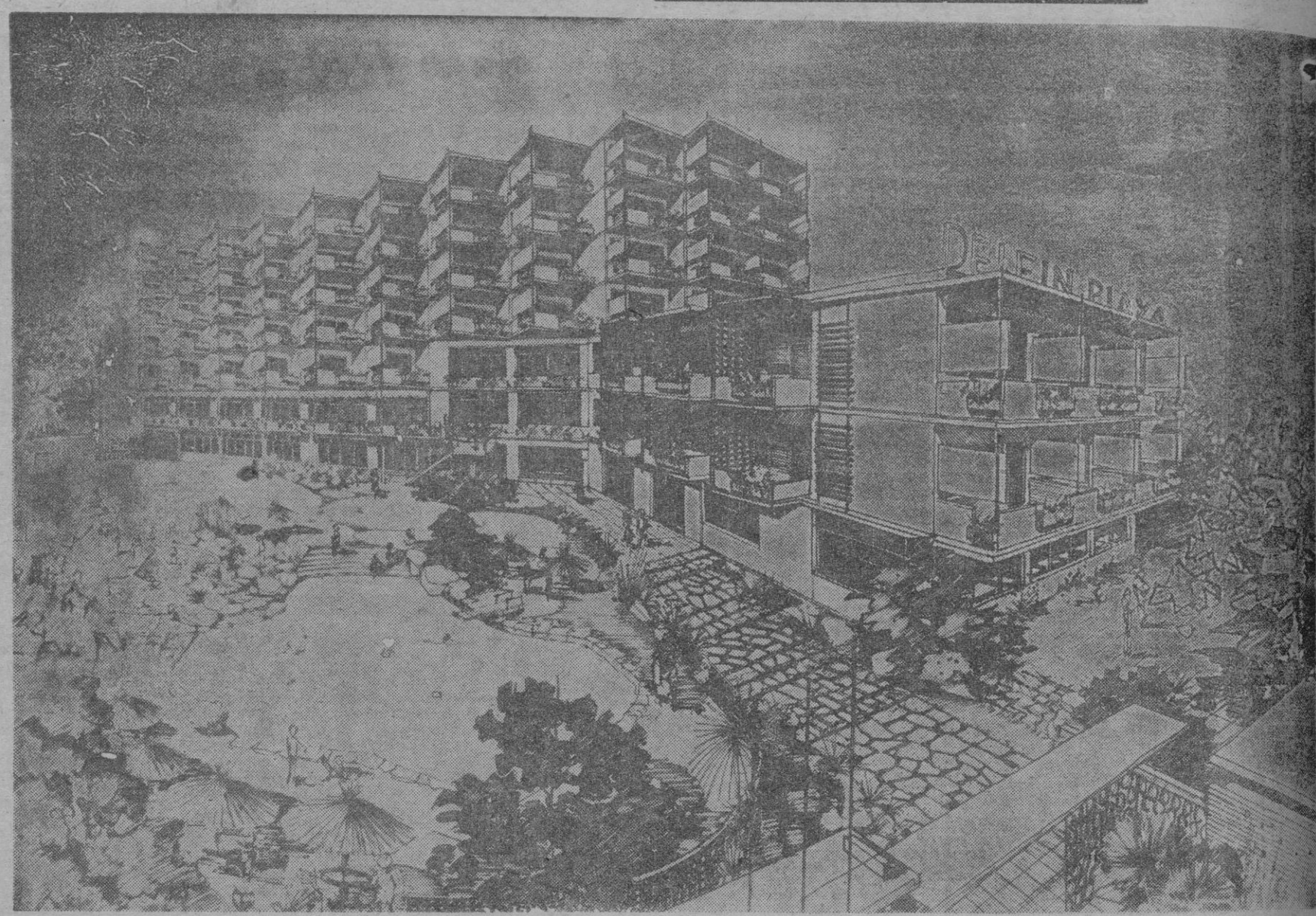

Arquitecto: CARLOS SOBRON

Aparejador: MATEO TOMAS

DECORACION: CARLOS SOBRON y ANDRES JUAN

104
habitaciones
con baño y terraza

—:—

Piscinas

—:—

Bar

—:—

WHISKY a GO - GO

—:—

NIGHT - CLUB

—:—

SAUNA FINLANDESA

—:—

SALONES

—:—

AIRE ACONDICIONADO

—:—

CALEFACCION

—:—

TIENDAS

—:—

PELUQUERIAS

—:—

2.400 mts2. de
JARDINES Y TERRAZAS

Antes de la inauguración del hotel, el cura párroco de Calviá, Rdo. don Juan Coll, bendijo el espléndido establecimiento.

Entre los numerosos invitados, lo más distinguido de la sociedad palmesana, se hallaban el Secretario Nacional del Sindicato de Hostelería, don José María Trujillo; el Delegado Provincial del Ministerio de Información y Turismo, don Francisco Soriano Frade; el alcalde de Calviá, don Jaime Martorell, acompañado del primer teniente de alcalde, don Juan Gelabert; en representación del Ayuntamiento de Palma, el primer teniente de alcalde don Guillermo Sureda Melendez; el Presidente del Sindicato Provincial de Hostelería, don Pedro Cabrer; el Presidente del Grupo Sindical de Agentes de Viajes, don Ricardo Zabala, y otras autoridades.

Hicieron los honores de los invitados, el Presidente del Consejo de Administración de la Empresa don Manuel Bennassar, con los consejeros don Rafael Valls; don Juan Ceva Alonso; don Carlos Sobrón, arquitecto decorador; don Andrés Juan, decorador; y el Director del hotel, don Pedro Coll Marqués, quienes recibieron efusivas enhorabuenas.

Como un enorme pez, como un delfín varado en la misma playa, está situado el magnífico hotel que ostenta este prometedor nombre: HOTEL DELFIN PLAYA. La mole del nuevo Hotel, destaca entre los que festonean esta maravillosa playa de Palma Nova. Se ha construído sobre planos y dirección del Arquitecto D. Carlos Sobrón González y don Carlos Tomás Trías, como Aparejador.

El nuevo Hotel, clasificado en la Categoría, 1.ª A, ocupa un solar de 7.000 metros cuadrados y consta de 7 plantas en alto y un sótano. Sorprendente característica del edificio es la abundancia de aberturas, cualidad que le da la oportunidad de que todas sus habitaciones, que pasan del centenar, dispongan de maravillosas vistas sobre el mar y sobre los pinares circundantes.

Las habitaciones, amplias y ricamente amuebladas, con detalles de exquisito gusto, disponen de calefacción, baño propio, terraza independiente, teléfono y magafonía. Entre ellas destacan por su riqueza en detalles y en mobiliario, una serie de seis «Suits», verdaderamente regias.

El Hotel dispone de amplios y variados salones, situados en sus diferentes plantas. Dedicados a diversos usos, están distribuídos en una interesante gama de ambientaciones. Desde el Salón íntimo, acogedor, con artístico hogar, pasamos al salón de T.V., al de juegos y diversiones, al Night Club, al Whisky a Go-Go, al Salón Biblioteca, incluso, a la Sauna Finlandesa. Mención aparte merece el Bar independiente, con amplia y artística barra. Los Salones de Peluquerías, para Señora y Caballero y varias tiendas, completan esta serie de dependencias. En todas ellas, impera el gusto más refinado, junto al confort y riqueza de sus instalaciones.

Una amplia piscina, de original trazado, con una enorme fuente luminosa, tiene otra piscina no menos original, destinada a los niños.

La decoración del nuevo Hotel es, paradójicamente, sencilla y suntuosa. Sus amplios cortinajes, sus ricos mármoles, sus artísticos herrajes, unidos a los espectaculares efectos de su cuidada iluminación, estudiada de tal forma que se logra una luz distinta para cada hora del día, forman un conjunto muy singular, elegantísimo, pero no recargado. Se ha buscado, además, las ventajas de las últimas innovaciones. Se ha logrado la exención de ruídos con sus techos aislantes y sus pavimentos de goma. Todo un cúmulo de detalles hacen posible el logro del máximo confort del huésped en el mejor y más elegante ambiente.

Están cuidadísimos los servicios auxiliares. La cocina del nuevo hotel es un ejemplo de lo que decimos. Montada con gran lujo de detalles, abarca una superficie de 700 metros cuadrados. En ella, están todas las manifestaciones de la más avanzada técnica europea y americana.

El estilo que impera en el nuevo hotel, es el Español típico, con importantísimas aportaciones de elementos modernos, que le dan más singularidad y riqueza.

Todos los trabajos y diseños, así como la decoración del magnífico Hotel DELFIN PLAYA, han sido realizados por el Arquitecto constructor de la obra, don Carlos Sobrón González y don Andrés Juan.

La inauguración del DELFIN PLAYA es otra prueba de la capacidad realizadora de la industria mallorquina y orgullo de la misma; y constituye un importantísimo jalón en la historia hotelera mallorquina.

M.C.D. 2022

COLABORADORES EN LA CONSTRUCCION DEL HOTEL DELFIN PLAYA

La carpintería mecánica del
HOTEL DELFIN PLAYA
PALMA NOVA
ha sido realizada por

Ginés Garcia López
Carpinteria en general

Calle del Tranvía s/n. (Entrada Génova)
Teléfono 30497 - Palma de Mallorca

EL MOBILIARIO DEL
Hotel Delfín Playa
PALMA - NOVA
ha sido confeccionado por
MUEBLES
Riera-Bassa
Nueva, 50 - Tel. 281 - MANACOR

Confíe el prestigio de sus instalaciones a
VIVES muebles metálicos
Font y Monteros 56-58 -Tels. 15075-17033- Palma de Mallorca

PALOU
JARDINERO
DECORACION DE INTERIORES Y JARDINES
PLANTACION Y CONSERVACION
C. Foradí (Vivero) · Para informes en Palma:
BAR - KITO - Aragón, 10 - Teléf. 26079
Realizador de los trabajos de jardinería del
HOTEL DELFIN PLAYA
PALMA-NOVA

LA CONSTRUCCION DEL
HOTEL DELFIN PLAYA
PALMA - NOVA
HA SIDO REALIZADA POR

CONSTRUCCIONES
Mallorca, S.A.
DIRECTOR - GERENTE
P. Antonio Seguí
Tous y Maroto, 15 (Edificio Palma) · Teléfono 21588 PALMA

M.C.D. 2022

COLABORADORES EN LA CONSTRUCCION DEL HOTEL DELFIN PLAYA

LOS TRABAJOS DE PINTURA DEL

Hotel Delfín Playa

han sido realizados por

INDECOR

PINTURA EN GENERAL

Blanquerna, 16 - Teléf. 32054

Cristalería Artística Miró

Espejos - Vidrios y Cristales planos
Acristalamiento de Edificios
Puertas «Securit»
Instalaciones en General
Luna Pulida Cristañola

Calle 31 Diciembre, 44 Tel. 50338
PALMA DE MALLORCA

LA FABRICA DE CEMENTO ARMADO

«AMANECER»

PROPIEDAD DE

D. Alfonso Grech,

HA COLABORADO EN EL

Hotel Delfín Playa

CON EL SUMINISTRO EXCLUSIVO, PARA EL FORJADO DEL PISO, DE BOVEDILLAS HOURDIS Y SU VIGUETA

ESPECIAL «FIBRO - REA»

Domicilio comercial: C'as Enegistes, 33. Pont d'Inca.
Domicilio particular: Pons y Gallarza, 61. Tfno. 52475
PALMA DE MALLORCA

Tapicerías

Juncosa

Alfombras - Cortinajes

San Nicolás, 22 - Teléf. 11110
PALMA

Techos acondicionados

SOUNDEX

Distribuidor:

Francisco Barceló

MOBEL. = Avenida Jaime III, 26
Teléfono 21378

ELECTROTECNICA **BOSCH**

ha realizado la instalación eléctrica en general, iluminación de los jardines y piscina y acústica del

Hotel Delfín Playa
Palma Nova

ELECTROTECNICA BOSCH
Nicolás de Pax, 53 Tel. 23598

INSTALACIONES **FIRSA**

ha colaborado en el

Hotel Delfín Playa

con el suministro e instalación de todos los elementos de

cocina y baño

Talleres Mecánicos

Juan Matheu

Construcción de ascensores y montacargas

Sócrates, 14
Patronato Obrero, 28
Teléfono 11720 PALMA

Depuración de piscina

CULLIGAN

Aparatos automáticos fabricados en EE. UU.

Casasnovas, Protectora, 19
Teléfono 13533 PALMA

MUEBLES

JUNCOSA

PALMA DE MALLORCA

M.C.D. 2022

PLAZA DE TOROS DE PALMA

Domingo, 19 de abril - Tarde, a las 5

FORMIDABLE NOVILLADA

En homenaje al Capítulo de la Cadena de Asadores Internacionales

6 MAGNIFICOS Y BRAVOS NOVILLOS 6

DE HIJOS DE DON BERNARDINO JIMENEZ

Antonio Sánchez **FUENTES**

José María **SUSSONI**

Curro **LIMONES**

Localidades desde 30 pesetas-Especial niños 8 pesetas

Abierto el despacho de localidades Teatro Lírico, teléfono 22372
Bar Rosales y Viajes Universal. Calvo Sotelo · TERRENO

CELLER ABELUX

C/. Ramón Muntaner, 66 — Teléfono 50840

Excelentes comidas típicas

Diariamente aperitivos variados

Extensa carta

Precios asequibles

PAUL NEWMAN SIGUE SIENDO EL PREDILECTO DEL PUBLICO

SALA BORN proyecta la película que lo está demostrando:

EL PREMIO

¡EL SUPENNSE 1964!

CARTELERA

TEATRO

PRINCIPAL. — A las 7'00 y 10'30: Compañía de Asunción Sancho presenta «UN 30 DE FEBRERO» de Alfonso Paso. (Aut. mayores).

CINE

ACTUALIDADES.— Desde las 4'00: TU A BOSTON Y YO A CALIFORNIA (Hayley Mills y Maureen O'Hara); Technicolor.— IMAGENES núm. 1.004 y NO-DOS A y B núm. 1.110. (Tol. menores).

ASTORIA. — Desde las 3'00: PIEDRA DE TOQUE (Arturo Fernández, Susana Campos, William Marshall y Roberto Camardiel); Eastmancolor. — UN MUERTO RECALCITRANTE (Glenn Ford y Debbie Reynolds); CinemaScope. (Aut. mayores).

AUGUSTA. — Desde las 3'00: TRES HEREDERAS (Kirk Douglas, Mitzi Gaynor y Gig Young); Eastmancolor. — LA COLINA DE LOS DIABLOS DE ACERO. (Autorizado mayores).

AVENIDA. — Desde las 3'15: *(Local climatizado)* LA FRAGATA INFERNAL (Robert Ryan, Peter Ustinov y Melvyn Douglas); CinemaScope — NO OS COMAIS LAS MARGARITAS (Doris Day y David Niven); CinemaScope, Technicolor (Autorizado mayores).

BALEAR. — Desde las 3'00: LA VERBENA DE LA PALOMA (Vicente Parra, Conchita Velasco y Miguel Ligero); Eastmancolor DyaliScope — EL HIJO DEL DESTINO (Graciela Borges y Walter Vidarte) (Aut. mayores).

BORN. — Desde las 3'15: *(Local climatizado)* EL PREMIO (Paul Newman, Elke Sommer y Edward G. Robinson); CinemaScope. Metrocolor). Complementos cortos. (Autorizado mayores).

CAPITOL. — Desde las 3'15: EL TULIPAN NEGRO (Alain Delon y Virna Lisi); CinemaScope Eastmancolor. — LOS PEDIGUEÑOS (Tony Leblanc y José L. López Vázquez). (Tol. menores).

DORADO. — Desde las 3'30: LOS CANALLAS (Marina Vlady, Robert Hossein y Philippe Clay) PARRISH (Troy Donahue); en color. (Aut. mayores).

FANTASIO. — Desde las 8'00: EL CONFIDENTE (Jean-Paul Belmondo). — POR PRIMERA VEZ. CinemaScope, en color. (Aut. mayores).

HISPANIA. — Desde las 3'15: EL TULIPAN NEGRO (Alain Delon y Virna Lisi); CinemaScope Eastmancolor. — SABINA. (Tolerado menores).

LIRICO. — Desde las 3'15: EL MUNDO DE SUZIE WONG (William Holden, Nancy Kwan, Sylvia Syms y Michael Wilding); Technicolor. (Aut. mayores).

METROPOL. — Desde las 3'15: DE HOMBRE A HOMBRE (Fernando Casanova y Elvira Quintana). — LA CUMPARSITA (Marujita Diaz); Eastmancolor. (Autorizado mayores).

MODERNO. — Desde las 6'00: TRES HEREDERAS (Kirk Douglas, Mitzi Gaynor y Gig Young); Eastmancolor. — LA COLINA DE LOS DIABLOS DE ACERO. (Autorizado mayores).

ORIENTAL. — Desde las 3'00: LOS CANALLAS (Marina Vlady, Robert Hossein y Philippe Clay) PARRISH (Troy Donahue); en color. (Aut. mayores).

PROGRESO. — Desde las 6'00: LA VERBENA DE LA PALOMA (Vicente Parra, Conchita Velasco y Miguel Ligero); Eastmancolor DyaliScope — EL HIJO DEL DESTINO (Graciela Borges y Walter Vidarte) (Aut. mayores).

PROTECTORA. — Desde las 3'15: ADORABLE ESTAFADORA (Nadja Tiller, Elke Sommer y Walter Guiller) — HERCULES Y LA REINA DE LYDIA (Steve Reeves y Sylvia Koscina); Dyaliscope Eastmancolor (Aut. mayores).

RIALTO. — Desde las 3'30: LOS CANALLAS (Marina Vlady, Robert Hossein y Philippe Clay) PARRISH (Troy Donahue); en color. (Aut. mayores).

RIVOLI. — Desde las 3'15: *(Local climatizado)* COARTADA PARA UN CRIMEN (Marina Vlady, Virna Lisi, Bourvil y Pierre Brasseur). — EL EMBRUJO DE PARIS (Bob Hope, Anita Ekberg y Fernandel); CinemaScope, Technicolor. (Autorizado mayores).

VICTORIA. — Desde las 6'00: LOS CANALLAS (Marina Vlady, Robert Hossein y Philippe Clay) PARRISH (Troy Donahue); en color. (Aut. mayores).

SALA DE FIESTAS

★ CABALA (Hotel de la Almudaina) — Tarde y noche: Baile.
★ CASA VALLES — Noche: Baile y atracciones
★ CHUMBO (Hotel Pireo).— Todas las noches: Baile
★ CLUB SALEM — Todas las noches: Baile y atracciones.
★ EL PIRATA (Hotel Bahía Palace).— Todas las noches: Baile y atracciones
★ GOMILA — Noche: Baile y atracciones.
★ IBIZA — Todos los días: Baile y atracciones
★ MONTECRISTO — Noche: Folklore español
★ OLE — Todas las noches: Baile y atracciones
★ SAINT TROPEZ — Tarde y noche: Baile
★ SESAMO — Noche: Baile y atracciones.
★ TAGOMAGO (La boite de «Los Valldemosa») — Todas las noches: Baile y atracciones
★ TITOS — Todos los días: Baile y atracciones
★ TRIANA — Tarde y noche: Baile y atracciones
★ TROCADERO — Tarde y noche: Baile y atracciones

RADIO FILMS

HEINZ DRACHE
SABINA SESSELMANN
HANS NIELSEN

LA PUERTA DE LAS 7 CERRADURAS

DIRECTOR ALFRED VOHRER
BASADO EN LA OBRA DE EDGAR WALLACE

«Para los que exigen MAS del suspense»

LA SOLUCION MAS PERFECTA DE LA TECNICA ALEMANA

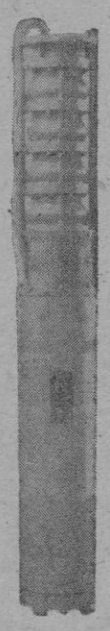

Para elevación de aguas con bombas sumergidas marca EMU - INDAR. Bobinados llenos de agua, sin engrase ni estopada, con turbinas de bronce, eje y casquillos de acero inoxidable, desde 0,6 hasta 300 CV con numerosas referencias en Mallorca.

GRUPOS BOMBA DOMESTICOS E INDUSTRIALES DE TODAS LAS POTENCIAS Y CARACTERISTICAS.

ESTUDIOS SIN COMPROMISO Y MAXIMAS GARANTIAS.

CASA B. NADAL

Exposición: Héroes de Manacor, 88

Sucursal: Plaza Mercedarios, 1
Teléf. 12796

TALLERES: Bernardo Calvet, 7 y 11

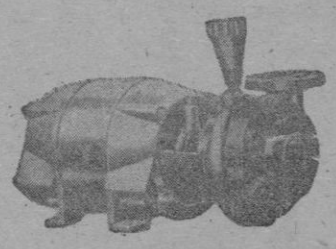

¡¡¡AGATHA CHRISTIE!!!

Metro-Goldwyn-Mayer PRESENTA

EL TREN DE LAS 4'50

SEGUN LA NOVELA DE AGATHA CHRISTIE

MARGARET RUTHERFORD · ARTHUR KENNEDY · MURIEL PAVLOW · JAMES ROBERTSON-JUSTICE

¡¡¡MARGARET RUTHERFORD!!!

UNICA GALA

Y EN EXCLUSIVA

JOSE GUARDIOLA

Y SU CONJUNTO LATIN CUARTET

HOY sábado en

SALA REX - LA PUEBLA

BAILE PATROCINADO POR LA PEÑA ARTISTICA

Lea «BALEARES»

M.C.D. 2022

NOGAT

Raticida de acción rápida QUE NUNCA FALLA

Con matarratas NOGAT, en polvo y pasta fosforada exterminará rápidamente y sin molestias, toda clase de ratas, ratones y topos Recuerde que NOGAT no las mata en días. Las mata en horas

Si manda este recorte a Laboratorios SOKATARG, Ter 16. Barcelona 13, recibirá un interesante folleto

Homenaje a Santos Oliver en Campanet

CAMPANET.— (De nuestro corresponsal, A. SIQUIER).— El pasado día 14 tuvo lugar en el salón de actos del Ayuntamiento una reunión, a la que había sido invitado el vecindario, con motivo de preparar el centenario del ilustre escritor y periodista, nacido en esta villa. Recordemos las repetidas manifestaciones que ha venido celebrando en honor de Mossen Lorenzo Riber.

Hizo uso de la palabra el Alcalde, quien expuso el proyecto para tal acontecimiento, agradeciendo la nutrida asistencia a su llamada.

Todos los actos están organizados por este Ayuntamiento, en colaboración con la Asociación de la Prensa de Baleares, que ha puesto gran interés para que resultaran lo más brillante posibles. El día 3 los periodistas de Palma, a las 11 de la mañana, colocarán la bandera nacional en el Palacio de la Prensa, que está en construcción y llevará el nombre del homenajeado. Acto seguido, y en caravana, todos los periodistas de los distintos periódicos de Palma, con sus familiares se desplazarán a Campanet; creemos que el número de asistentes se elevará a más de un centenar a juzgar por los comunicados recibidos. Serán recibidos por la Comisión Local encargada, presidida por las autoridades civiles y eclesiásticas y vecindario en general en la Plaza Mayor. Se ofrecerá una misa en la Iglesia Parroquial en sufragio del alma del insigne periodista campanetense y, acto seguido, la comitiva se encaminará a la casa natal de Santos Oliver, para descubrir una artística lápida, obra del afamado escultor Antonio Font, que la Asociación ofrece gentilmente, conmemorativa del centenario. Se glosará su figura con varios discursos y, finalmente, se ofrecerá a los presentes un vino español.

Día 4 se declara día conmemorativo escolar. A las 10 de la mañana, en corporación todas las escuelas oirán una misa e inmediatamente la población infantil y personal docente se personarán a la casa natal de Santos Oliver; allí recibirán los escolares una magistral lección ocasional, y se les distribuirá un folleto recordatorio, con la poesía «El Moliner».

PATRONATO DE LA VIVIENDA. Se ha recibido un comunicado del Patronato de Gestión de Falange Balear anunciando la próxima visita, el día 20 de los corrientes, del personal encargado de la realización de los pagos a los beneficiarios de las obras terminadas, realizadas con ayuda económica de este Patronato.

EL ORATORIO DE SAN MIGUEL.— Conocida es la existencia en Campanet del oratorio de San Miguel, donde antes estuvo enclavado el pueblo. Dicha capilla, de marcado gótico, fué construída en el siglo XIII, siendo uno de los pocos supervivientes de su estilo. Nos congratulamos de que resulten halagüeñas cuantas gestiones se han efectuado y el eco con que han sido recibidas por parte de los organismos competentes, a fin de que le sea otorgado el merecido título de monumento nacional.

DE VIAJE.— El día 18 salieron para la península los ganaderos Bartolomé Gelabert, Martín Buadés, Gabriel Gual y Guillermo Pons, quienes proyectan visitar las principales capitales españolas, con objeto de enriquecer su técnica profesional en granjas, ferias y centros ganaderos, intercambiando conocimientos y aportando métodos de perfeccionamiento industrial.

LE ANUNCIAMOS

a nuestros clientes y público en general, haber recibido, extensa gama de pañería para Primavera y Verano. Gran surtido en trajes para novios. Especialidad en toda clase de uniformes.
Ajustamos precios:
SASTRERIA CYMA, de Sabadell
C/. Sindicato, 70-72
Palma de Mallorca

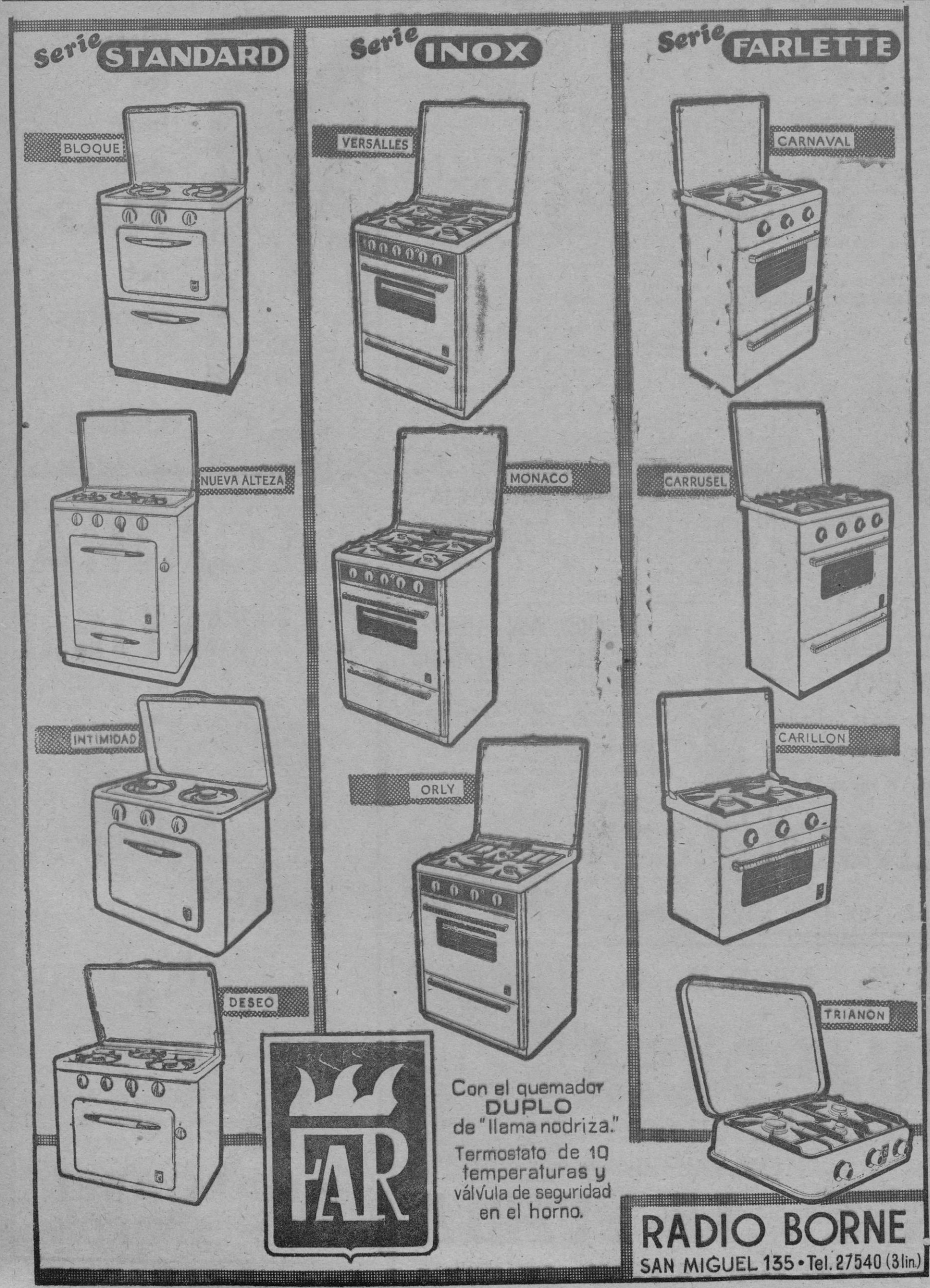

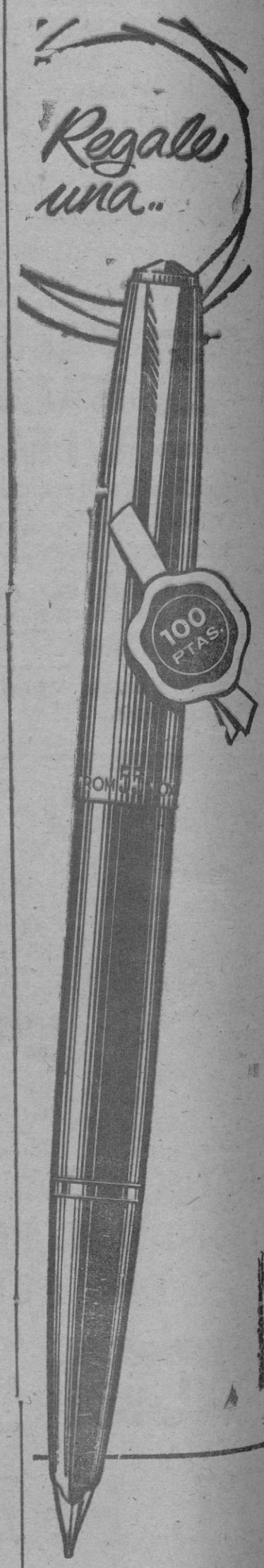

INOXCROM

LA ESTILOGRAFICA DE ESPAÑA

...y si Vd. no la tiene, ¡cómprela también!

M.C.D. 2022

Ante el Día de Iniciación del Deporte en Sineu

SINEU.— (De nuestro corresponsal Salom y Sancho).— Días pasados tuvo lugar una reunión comarcal de Alcaldes y Delegados locales de la O.J.E. para tratar de la organización de la Diada que a principios de mayo servirá para seleccionar a los participantes que posteriormente optarán a la fase provincial.

Se reunieron bajo la presidencia de don Pablo Díez del Moral los representantes de María de la Salud, Lloret, Montuiri, Petra, Santa Margarita, Sancellas y Sineu. Quedó pendiente de resolución la fecha a celebrarse en esta villa aunque si están en estudio las de 2 y 4 del mes de mayo.

NECROLOGICAS.— Víctima de larga enfermedad entregó su alma al Creador habiendo recibido los Santos Sacramentos y la Bendición Apostólica la señorita Concepción Servera Amengual, R. I. P. D.

LA GRIPE.— Por fortuna empieza a menguar la "ola" de Gripe que ha metido en cama mucha población durante esta última quincena, afectando a familias enteras.

Cine Monumental. — Proyecta "La Venganza de Don Mendo".

Acondicionamiento de la carretera que conduce al Puerto de Pollensa

POLLENSA.— (De nuestro corresponsal).— Está a punto de realizarse una nueva mejora que consiste en el acondicionamiento de la carretera PM-220, Ramal de C-713 al Puerto de Pollensa, ya que dado al enorme tráfico que ha impuesto la afluencia turística y las actividades de la vida moderna, la actual carretera resulta insuficiente y estrecha.

Por ello, en breve se ha de proceder a esa obra de mejoramiento, a fin de que la carretera tenga una anchura de unos diez metros y un sobrante de dos metros y medio por cada lado.

A tal efecto, han hecho acto de presencia, previamente citados por la Jefatura de Obras Públicas de la Provincia, unos trescientos propietarios, de esta villa, cuyas fincas lindan con la citada carretera, a fin de dar su conformidad al proyecto y a la cesión del terreno necesario para la ejecución de la obra.

NUEVOS PROYECTOS DE ALUMBRADO PUBLICO.— El Pleno del Ayuntamiento de esta villa en la sesión celebrada el pasado día 13, acordó encargar la redacción de los proyectos del nuevo alumbrado público de Pollensa, Puerto y Cala de San Vicente.

Igualmente fué aprobado por la Corporación Municipal el proyecto de construcción de un horno crematorio de basuras.

También se aprobó el Reglamento de la Policía Municipal. Y se acordó la tramitación del oportuno expediente de aplicación de contribuciones especiales para la aportación en las obras de explanación y firme con riego asfáltico de un tramo de la carretera Provincial de Pollensa a Alcudia.

EL DIA DE INICIACION AL DEPORTE.— La Junta Local de Deportes, bajo el patrocinio del Ayuntamiento y la colaboración del Club Pollensa y del Círculo Cultural del Puerto de Pollensa, organiza para una fecha del próximo mes de mayo, el «Día de Iniciación al Deporte».

El objetivo primordial de esa jornada es el de descubrir valores que, en su día, pudieren servir al Deporte Nacional.

Los oportunos entrenamientos tendrán lugar en el Campo de Deportes del Club Pollensa, por las tardes a partir de las 6 horas. Y las pruebas de selección serán las siguientes: Carreras de velocidad y resistencia; lanzamiento de peso y jabalina, saltos de longitud y de altura.

Capdepera y las escuelas

CAPDEPERA. — (Denuestro corresponsal JATO).— Siguiendo el plan nacional y en su infatigable trabajar en pro de una más elevada autoeducación local, el Ayuntamiento ha hecho posible lo que por espacio de muchos años había permanecido en la duda: la construcción de las nuevas escuelas. Desde hace unos días la brigada municipal trabaja en el desmonte y acondicionamiento de lo que serán las ámplias escalinatas, principal vía de acceso a los terrenos donde en el transcurso de 1964-65 se levantarán los modernos edificios de las Escuelas Graduadas.

AMPLIACION DE PLANTILLA

Con dos nuevos funcionarios se ha visto aumentada la plantilla de la Policía Municipal, se trata de don Bartolomé Alzina Ferrer y don Pedro Sureda Massot.

NUEVOS INDICADORES

Los especialistas y brigada obrera de Obras Públicas estuvieron en esta para la colocación de letreros indicadores, tanto en el centro turístico de Cala Ratjada como en Capdepera labor que si se cumple redundará de forma extraordinaria en la población.

VACUNA ANTIPOLIOMIELITICA

El pasado miércoles estuvieron en la Casa Consistorial, miembros del Cuerpo Provincial de Sanidad que en colaboración de los titulares vacunaron a la totalidad de niños comprendidos entre los dos meses hasta ocho años.

FIESTA FAMILIAR

En la mansión de la familia Nebot-Ferrer tuvo lugar una brillante fiesta de cumpleaños en la que tomó parte en homenaje de adhesión, la Rondalla que dirige el maestro Llull.

Los asistentes, entre los que se encontraban relevantes personalidades y autoridades de la población, amistades y familiares de los señores Nebot-Ferrer fueron agasajados espléndidamente.

DIADA DE COMPAÑERISMO

Aprovechando los primaverales días, los estudiantes y claustro de Profesores de los distintos centros de enseñanza efectuaron una diada de compañerismo visitando pintorescos lugares de nuestra costa.

INTERVENCIONES QUIRURGICAS

Después de dolorosas intervenciones quirúrgicas, se halla en periodo de convalecencia don José Sirer Moll y don Miguel Ferrer Ferrer.

FESTIVAL ARTISTICO

Por un grupo de jóvenes de ambos sexos, militantes de A.C., en la vecina villa de Son Servera, fue presentado el pasado jueves ante una numerosa concurrencia que llenaba totalmente el Principal Teatro, una manifestación artística, que pesar de ser una agrupación que empieza, algunos de sus componentes rayaron a la altura de profesionales.

CARTELERA

"Esa clase de amor", "La Isla de Arturo" y "Mentirosa".

CAMIONES
de 1'5 - 2'5 y 3'5 Tn.
CONSUMO por 100 Km. 10, 11 y 12 litros gasoil
Avia
con motor Perkins
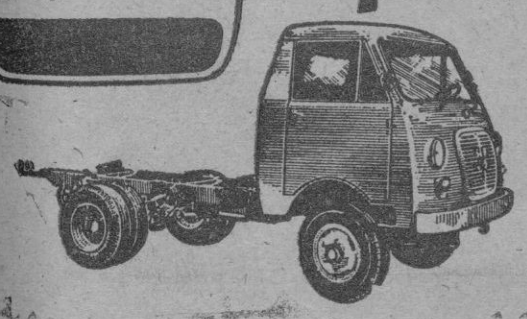
EL VEHICULO IDEAL PARA EL TRANSPORTE LIGERO
MOTORSOL, S.A.
Concesionario Provincial
ARAGON, 165 - 169 - Teléfono 22222
Palma de Mallorca

LINOLEUM
¡el pavimento de los 100 años!
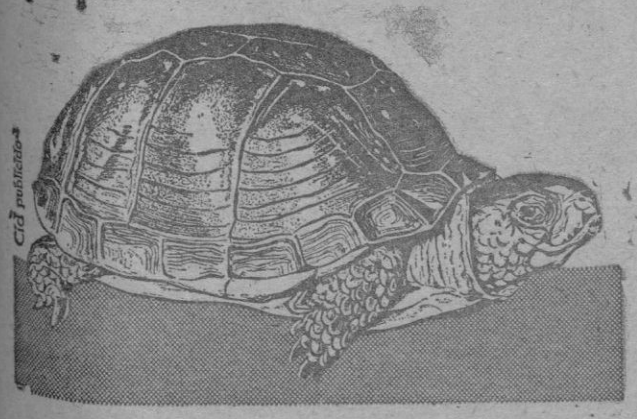
¡EL LINOLEUM español no tiene rival!
Por la calidad de las materias empleadas, por la más experimentada técnica de fabricación, por su prestigio mundial a través del tiempo, el LINOLEUM español es el pavimento de mayor resistencia al desgaste y de duración ilimitada.
A esta probada fortaleza se une ahora un colorido sorprendente por su belleza y diversidad de tonos, una sencilla y rápida colocación y un acabado suave y brillante.
¡Ponga LINOLEUM en su hogar... y tendrá un pavimento para toda la vida!
LINOLEUM
Fabricado por LINOLEUM NACIONAL, S. A. Alicante, 4 - Teléf. 239840Q - MADRID-5
Representante: D. FLORENCIO GONZALEZ
Arco de la Merced, 7-Teléf. 24507-P. DE MALLORCA
LN S.A.

GEMELOS
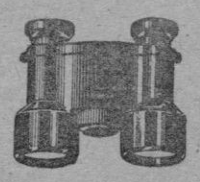
óptica alemana. 4 aumentos. Largo alcance. Para montaña, campo, playa y deportes 150 pesetas reembolso sin más gastos. Facultad devolución caso no agradar. Pídalos por carta a: ESTUDIOS GALILEO. Apartado de Correos 8.075 Madrid

Hoy, 24 págs.

ALPE
negra
fotografíe con
negra
lo que quiera
...pero fotografíe. Fotografíe siempre. La vida está llena de ocasiones en las que se impone tomar una foto y nada hay más grato que hojear un álbum de fotografías familiar.
Use rollos y cargas NEGRA porque tienen una sensibilidad que le permite fotografiar siempre, incluso bajo condiciones desfavorables de luz.
Películas pancromáticas 21 DIN-100 ASA de 4x6'5 y 6x9 cm. y cargas de 36 poses con y sin chasis.
Le recomendamos el papel NEGTOR para sus copias y ampliaciones.
negra es otro producto de
NEGRA INDUSTRIAL, S.A.

Conozca la nueva lavadora automática Castor-Comet...

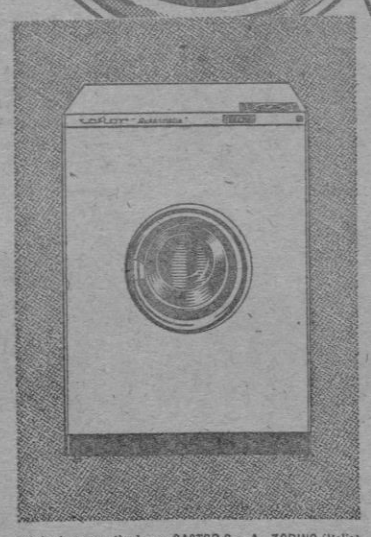
...que vale por cinco!
Ella sola se llena de agua, la calienta a la temperatura necesaria, lava, aclara hasta cinco veces, escurre y seca la ropa gracias a su exclusivo sistema de aire caliente impulsado. Qué descanso representa para Vd. la nueva y totalmente automática Castor-COMET y ¡Qué seguridad para su ropa!
Porque con esta lavadora, Vd. selecciona previamente el tipo de lavado a realizar, según se trate de prendas de algodón, nylon, seda o lana, la pone en marcha y cuando ella se para ¡ya está la colada lista y perfectamente limpia!
Dos modelos con secado por AIRE CALIENTE impulsado
Fabricada y garantizada por CASTOR S.p.A. TORINO (Italia)
castor COMET
Pulse el botón y... ¡A planchar su colada!

IMPORTADA DIRECTAMENTE DE ITALIA Y DISTRIBUIDA POR:
COMET
SELECCIONES ELECTRODOMESTICAS INTERNACIONALES, S. A. Párroco Ubach, 57 - Barcelona

M.C.D. 2022

M.C.D. 2022

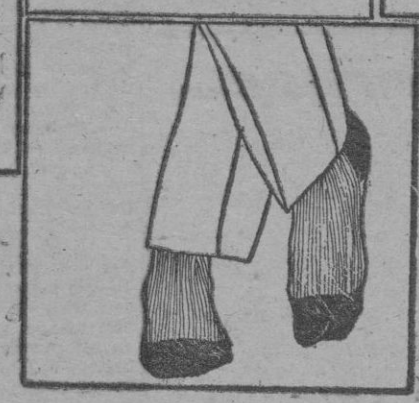

Usted conoce Nylon y sus ventajas. Conozca ahora lo que significa *Selección* NYLON DE ESPAÑA S.A. Cuando vea esta etiqueta puede estar completamente seguro de que la prenda que usted adquiere es de calidad. *Selección* NYLON DE ESPAÑA S.A. le garantiza esta calidad *Selección* NYLON DE ESPAÑA S.A. se ha creado para usted, y para su absoluta seguridad al adquirir una prenda Nylon

YA CONOCE SU UTILIDAD

AHORA
EXIJA
LA
CALIDAD

selección NYLON DE ESPAÑA S.A

SOCIEDAD ANONIMA DE FIBRAS ARTIFICIALES. S.A.F.A. BARCELONA. MADRID. BILBAO

M.C.D. 2022

CUALQUIER TIEMPO PASADO FUE PEOR

(Viene de la página 24)

mingos porque son socios de los dos clubs de Primera División de Madrid; se hacen un traje a la medida cada año y se compran un abrigo o una gabardina cada dos o cada tres. ¿Es qué no se visten los obreros igual que otra clase de trabajadores?

—Exactamente lo mismo, abuela.

—Tenemos radio y ya andan en tratos para traer a casa una televisión... El domingo estuve en el pueblo donde tengo una hija casada y varios sobrinos. Antes los labradores iban a pie a las fincas que estaban a cuatro o cinco kilómetros. Hoy hasta los braceros tienen bicicleta y muchas con motor. Las mujeres salían pocas veces de casa, ahora todas las obreras estamos al corriente de las películas que se estrenan. No vivimos con la angustia de que sí cae uno de la familia enfermo desaparecerán todos los ahorros, si hay alguno, y sino al hospital. Actualmente han desaparecido esas preocupaciones gracias al seguro médico de enfermedad.

Tampoco las aprendizas tienen motivo de queja si comparan su suerte con la de sus antecesoras. En un ayer no muy remoto no cobraban nada, eran meritorias que aprendían el oficio.

La que yo he interrogado devenga doscientas pesetas por semana. No es mucho, pero si lo bastante para ayudar un poco a la familia y para ir, de vez en cuando, al cine con las amigas o a un baile, donde a las señoritas sólo les cobran cinco pesetas de entrada.

Por otra parte es la clase social donde las chicas encuentran más facilmente novio, y como entre nosotros no existe la fea costumbre de que cada uno pague lo suyo, sino que el chico abone el gasto de las consumisiones o las entradas de los dos, la muchacha puede guardar unas pesetas para zapatos, medias, vestidos...

Esto trae como consecuencia que cada vez haya menos muchachas de servicio. Las chicas prefieren trabajar seis horas diarias, y luego disponer del tiempo para lo que se les antoje sin la sujeción que impone la servidumbre.

Y eso a pesar de que el gremio que ha obtenido más importantes mejoras, en los últimos tiempos, es el de las muchachas de servir.

En todo: en consideración, instalación, salidas, soldada... No es que no me parezca justo. No hago más que relatar el hecho.

Es un problema que se les presenta a las amas de casa y que, mejor o peor, se está resolviendo. No debe dolernos decir que lo que antes se hacía con las chicas que venían de los pueblos a servir no era humano. Se las alojaba mal, salían un domingo y otro no, lo que reducía sus posibilidades de encontrar novio.

Si el sueldo medio es de setecientas cincuenta pesetas mensuales por muchos cubileteos que se hagan con las cifras y con los precios no nos convencerán de que el poder adquisitivo de esas pesetas de hoy es el que tenía duro y medio que era lo que devengaban a principios de siglo porque equivaldría a decir que un panecillo que costaba cinco céntimos cuesta hoy cinco pesetas lo que no es cierto porque lo que verdaderamente vale es una peseta, veinte veces más pero no cien veces más que es lo que ganan en relación a 1900.

(Copyright-Pyresa. — Prohibida su reproducción.)

Medicina del espacio

(Viene de la página 24)

LAS CARRERAS POR EL ESPACIO

Cualquiera que hable con un especialista de medicina del espacio que además es aviador tiene que hacerle estas preguntas:

—¿Cuándo llegará el hombre a la luna, y una vez allí, que pasará?

—El lanzamiento de un hombre a la luna ya no es un problema científico, será, en todo caso, un problema económico. El hombre estará en la Luna antes de 1970. Su viaje durará unos cuatro días.

En la Luna hay vida bacteriana. Ya está demostrada la existencia de una gran capa de hielo, que se oculta, a su vez, bajo una gran capa de escoria.

—Supongo yo que los vuelos espaciales plantearán algunos problemas a la medicina aeronáutica. ¿Puede usted aclararnos algo?

—Lo más frecuente es la agravitosis. Pero ya está previsto el salvamento de un hombre flotante en el espacio. El astronáuta flotante será atraído a una estación de salvamento y, una vez allí, se le introducirá en una cápsula.

—Clínicamente, ¿qué alteraciones se han observado en los astronáutas?

—Hasta ahora, algunos transtornos circulatorios locales, que desaparecen rápidamente. Con respecto a la medicina espacial nos encontramos ahora en la misma situación que en el año 18 con la de la aviación. Es decir, en una situación de espera.

—¿Quién es la máxima autoridad mundial en Medicina del Espacio?

—El padre de la medicina astronáutica y astrobiológica es el doctor Strughold, de origen alemán, hoy ciudadano norteamericano.

—Usted, ¿ha volado a velocidades supersónicas?

—Sí; y por poco no vivo para contarlo. El día 21 de febrero del año pasado, siguiendo experiencias en mi propia persona, alcance sobre un F-102 A, de la Fuerza Aérea Norteamericana, de la base conjunta de Torrejón, en vuelo horizontal que duró en total veintiocho minutos, la velocidad de 1,3 Mach. A los once mil quinientos ochenta y dos metros de altitud se rompió el cristal de la carlinga lo que obligó a la despresurización de la cabina, maniobra de descenso rápida y aterrizaje de emergencia en la misma Base de Torrejón, donde una alrma movilizó todos los equipos de salvamento de tierra, cuya intervención —afortunadamente para mi— no fue necesaria. Todo se quedó en el susto...

—¿Cuándo se iniciarán en la aviación comercial los vuelos supersónicos?

—Yo calculo que dentro de unos tres o cuatro años.

—Bueno, doctor, a ver si coincidimos...

Florentino LOPEZ ZEDDA
(Exclusiva de PYRESA)

cocinas FAGOR

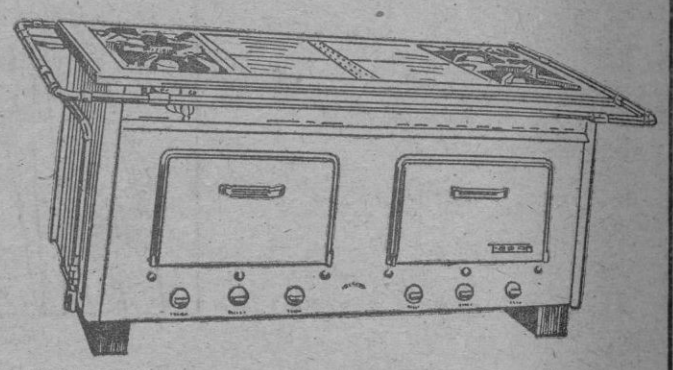

DISTRIBUIDOR:

barceló

miguel barceló ortega

instalaciones industriales
cocinas a butano-propano y gas ciudad

EXPOSICION y VENTA:

héroes de manacor, 17 y luís martí, 18
Teléfono 25842

Duplica sus ganancias porque...

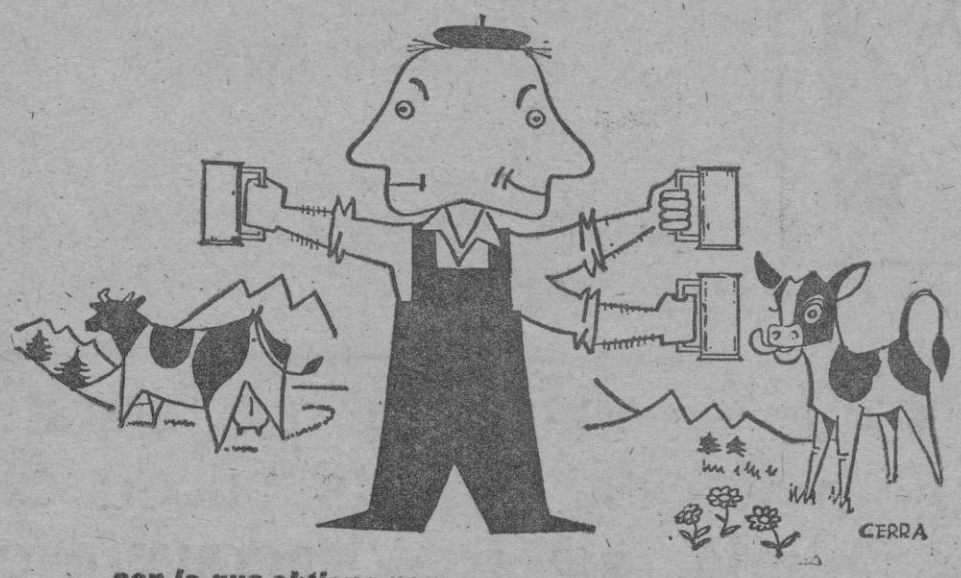

...con lo que obtiene por 1 litro de leche...

...compra para preparar 2 litros de PROVICALF

Cría DOS terneros por el coste de UNO con:

PROVICALF
(leche maternizada para terneros)
LICENCIA Y TECNICA HOLANDESA

La primera y más económica del mercado

- fácil de preparar
- muy apetecible

PROVIMI
UNA ORGANIZACION MUNDIAL AL SERVICIO DEL GANADERO
FABRICAS EN 17 PAISES

- sin diarreas
- sin trastornos digestivos
- sin complicaciones

De venta en las principales tiendas de alimentación y similares
con la garantía de PROVIMI PIENSOS PARA TODA CLASE DE GANADO
SOLICITE AMPLIA INFORMACION A: C.O.C.S.A., Avenida Baviera, 6 • Teléfono 2 56 63 05 • MADRID (2)

SOLICITAMOS ALMACENISTAS PARA LA PROVINCIA

Distribuidores para Mallorca: AGRICOLA MALLORQUINA S. A.
Marqués de Fuensanta, 38 Palma de Mallorca

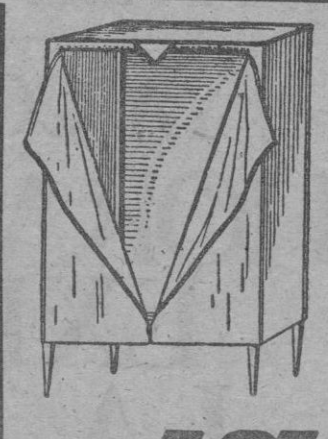

NOVEDAD PRACTICA
ARMARIO PLASTICO HERMAYA

LIGERO - RESISTENTE - DECORATIVO

Protege sus prendas contra polvo, polilla y humedad

DISTRIBUIDOR EXCLUSIVO

jase DISTRIBUIDOR
SAN MIGUEL, 40

Dolores de cabeza, neuralgias, dolores reumáticos. Util para el alivio de la fiebre y para las molestias del resfriado.

Disipal
EFERVESCENTE

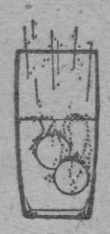

EL ANTIDOLOROSO ANTIACIDO
QUE CUIDA SU ESTOMAGO

C.S. Nº 19603

NUEVO MODELO

Richard Continental

PALA y ESCARIFICADOR
74 c. v.

CAPACIDAD 1'3 mts.³

MANDOS AUTOMATICOS

ENTREGAS INMEDIATAS - PAGOS LARGO PLAZO

TOMAS DARDER HEVIA
Avda. Alejandro Rosselló, 79
PALMA DE MALLORCA

M.C.D. 2022

HOTEL GARONDA PALACE

UNICO HOTEL DE LUJO EN PLAYAS DE PALMA

Salón Comedor Principal, con capacidad para atender en un solo turno a todos los clientes del Hotel

Uno de los suntuo sos salones.

110 habitaciones todas exteriores con baño privado, terraza individual, radio y teléfono

Ocho suites, cuatro de gran lujo

Esmeradísimo servicio de restaurante

Aire acondicionado en cada habitación

Piscina - Cocktail - Bares - Salones - Televisión

Jardín terraza para baile

Playa acotada

Deportes náuticos

Garajes

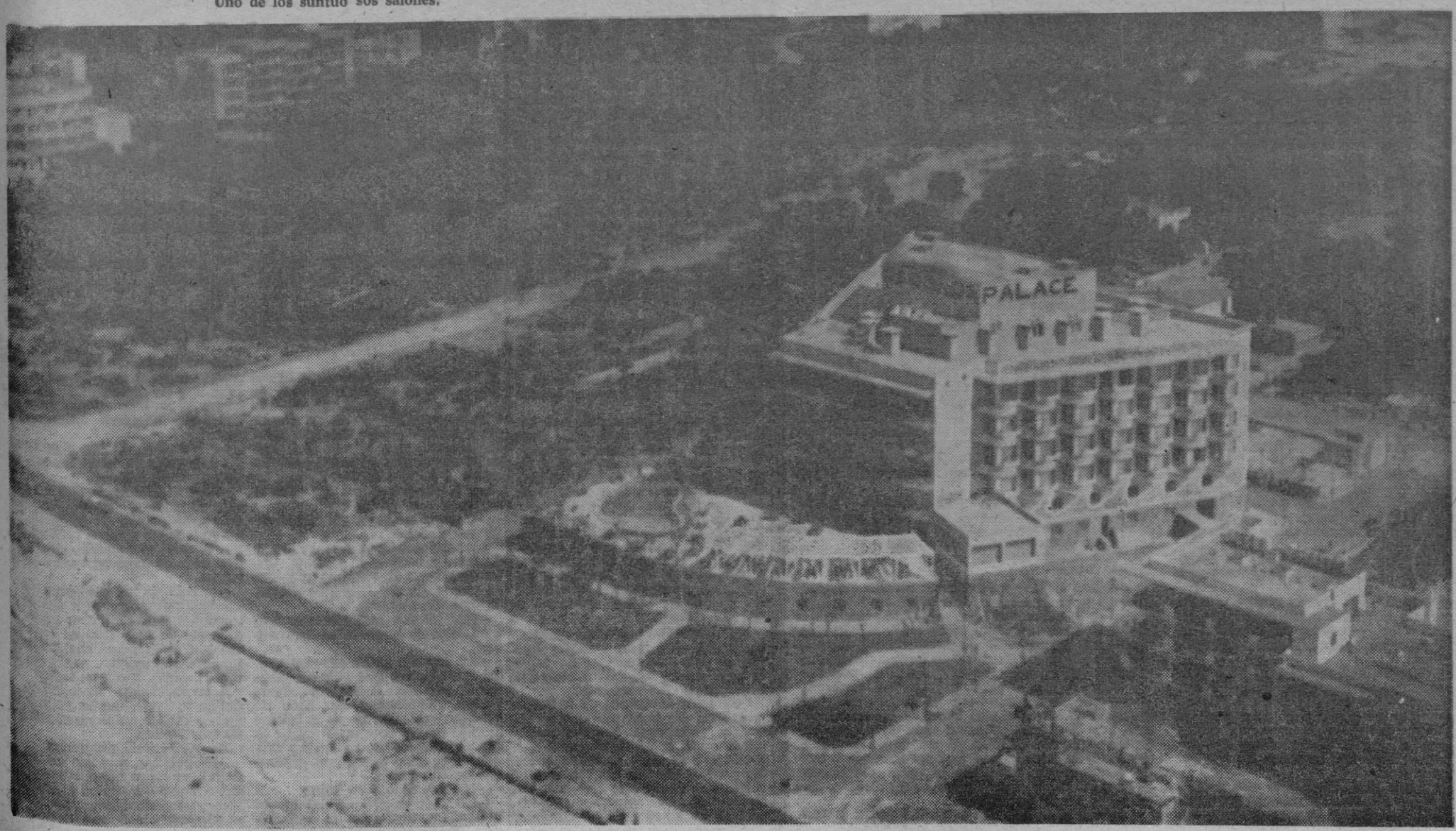

M.C.D. 2022

La Feria de Sevilla en cifras

UNOS QUINCE MILLONES DE PESETAS CUESTA EL FAMOSO FESTEJO AL AYUNTAMIENTO SEVILLANO

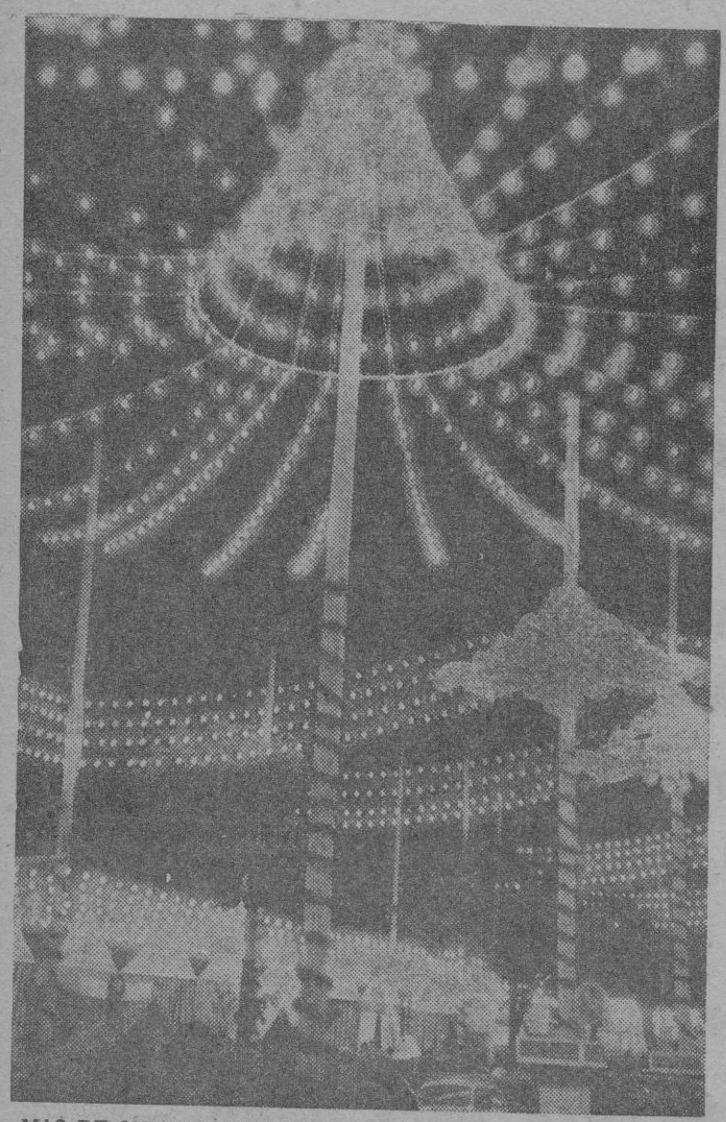

MAS DE 200.000 BOMBILLAS LUCEN EN EL RECINTO DE LA FERIA DE SEVILLA, PRODUCIENDO UN ASPECTO REALMENTE IMPRESIONANTE. DE ELLAS, 75.000 ESTAN REVESTIDAS DE FAROLILLOS JAPONESES, QUE PRENDEN EN LA NOCHE VERBENERA EL ENCANTO DE SU POLICROMIA.

500 casetas se levantan este año en el recinto feriado, donde lucirán 200.000 bombillas y 75.000 farolillos

SEVILLA. (Del corresponsal de Pyresa, Fausto BOTELLO). Sevilla pone estos días a punto su tradicional, típica y famosa Feria folklórica de abril que, desde hace ciento y pico de años, tiene por marco el céntrico Prado de San Sebastián. Del 21 al 26 del presente mes, la ciudad de la Giralda vivirá días de júbilo brillantísimo en su inventada ciudad de lonas, flores y luces que se alzará frente a la nueva Universidad, antaño histórica Real Fábrica de Tabacos en la que el panderetero Próspero Merimée situó la acción de su «Carmen» inmortal.

Durante seis días, la Feria castiza y popular de Sevilla ofrecerá a propios y extraños la maravilla de sus singulares «casetas» festivas en las que se alojará el buen vino de la tierra, el cante y baile del sur hecho brios a expresión folklórica en las celebradas «sevillanas» y una sana alegría. Fuera, en las calles del recinto feriano, aparecerán las mujeres vistiendo el traje de faralaes y podrán verse vistosas amazonas a lomos de buenas jacas o caballeros luciendo la gracil chaquetilla corta y el sombrero de ala ancha, así como numerosos coches tirados por troncos de caballos enjaezados a la andaluza.

QUINCE MILLONES DE PESETAS CUESTA LA FERIA

¿Qué cuesta «poner en pie» este vistoso festejo de fama mundial? Realmente es incalculable la cifra que supone la realización de la Feria. Suman muchos millones de pesetas el total de lo que se emplea en hierros, maderas, lonas, farolillos, luces, música, vino y «empapantes». Baste decir que la más pequeña de las casetas que instalan particulares —en Sevilla la caseta en la Feria forma parte del patrimonio familiar— supone un gasto, entre montaje, costo y desmonte, de unas veinte mil pesetas, aparte, claro está, lo que se beba y consuma en la misma durante la feliz semana. Mas aunque es totalmente imposible calcular el coste total de lo que supone el festejo, si podemos anticipar lo que tiene presupuestado el Municipio para el montaje del mismo y la cifra final del amplio proyecto alcanza los quince millones de pesetas, divididas en diversos capítulos entre los que destacan el del alumbrado, por cuatro millones de pesetas; montaje, medio millón, y dos portadas gigantes, por 350.000 pesetas.

500 CASETAS EN TOTAL

Medio millar de casetas se levantan este año en el recinto feriado. De estas 350 corresponden a las llamadas «particulares» levantadas por familias o grupo de amigos y que, con capacidad para treinta o cincuenta personas, son adornadas con flores, guirnaldas, farolillos y objetos típicos, viniendo a ser como una prolongación del hogar en el campo de diversión.

Asimismo, se alzan 150 grandes casetas montadas por entidades oficiales o privadas —Ayuntamiento, ejércitos, casinos, peñas, industria y comercio, etc.— algunas de ellas con más de dos mil metros cuadrados de extensión.

Aparte del sector dedicado a casetas la Feria contará con terrenos destinados a la instalación de bodegones y neverías; puestos de buñuelos —atendidos por gitanas—; despachos de turrón, juguetes, cerámicas, velones, artesanía, etc. y una gran extensión con más de dos centenares de atracciones —circos, tio-vivos, tómbolas, tiros al blanco, caballitos, teatros de variedades y demás—, a la que vulgarmente se denomina «Calle del Infierno».

200.000 BOMBILLAS

He aquí una curiosa lista de cifras tomada del proyecto de exorno del festejo: doscientas mil bombillas mantenidas por unos cuatro mil kilowatios-hora iluminarán la noche de la Feria, una noche tan luminosa como el día, formada por un gran techo eléctrico en el que asimismo brillarán 75.000 farolillos roji-blancos y adornarán 500 docenas de flores de papel, 15.000 metros de guirnalda vegetal; 250 banderas y gallardetes y 600 motivos decorativos más, aparte, claro está de las dos monumentales portadas de 40 metros de ancho y 18 de altura, que abrirán sus arcos cortijeros a todos los visitantes dándoles una luminosa y alegre bienvenida al bullicio y el donaire.

Durante los días de Feria se celebrarán dentro del recinto concursos de casetas y de caballistas, estos últimos en las categorías de amazonas, aficionados y niños, dotados con importantes sumas de dinero.

Varias funciones de fuegos de artificio llenarán de sonidos y luminarias la noche sevillana y en lugares próximos al recinto tendrán lugar conciertos musicales y exhibiciones folklóricas y recreativas.

En el sector urbano de Los Remedios funcionará una gran feria de ganado selecto a la que generalmente acuden con sus animales de labor labradores de toda la comarca, Extremadura y la Mancha y en los Jardines de San Telmo del Parque de María Luisa, quedará abierta al público la Feria de Muestras Iberoamericana con la exhibición de productos industriales y comerciales de toda España y las repúblicas de Hispanoamérica, amén de Filipinas, Brasil, Portugal y Estados Unidos.

Los distintos festejos se completarán con una feria taurina que cuenta con diez corridas de toros a cargo de los mejores toreros del momento y dos novilladas.

Con tales alicientes, la segunda quincena de abril en Sevilla se perfila grandiosa. Personalidades de la política, la aristocracia, las finanzas y el arte, procedentes de los cuatro puntos cardinales del mundo, se darán cita esos días en la «ciudad de la gracia» que, convertida en babel jubilosa, recibirá con sus brazos abiertos a todos cuantos la visiten para gozarla.

FERIA DE ABRIL EN SEVILLA. COMO TODOS LOS AÑOS; JACAS ENGALANADAS Y MOCITAS CON TRAJES DE FARALAES; CABALLISTAS AIROSOS QUE PRESUMEN CON SUS PAREJAS A LA GRUPA. SOL Y EN EL AIRE MUSICA DE SEVILLANAS, REPIQUE DE PALILLOS Y ALEGRIA ANDALUZA COMO NO LA HAY EN EL MUNDO.

Cuando sufra de trastornos periódicos

cuando los dolores de cabeza, la tensión nerviosa o los pinchazos en el cuerpo le producen malestar, tome entonces MELISANA, el remedio vegetal que proporciona alivio inmediato. Una cucharadita de MELISANA diluida en agua o sobre un poco de azúcar le hace sentir mejor, porque MELISANA calma, tranquiliza y conforta de manera natural e inofensiva.

Producto alemán de fama mundial

MELISANA

Medicina del espacio en Río de Janeiro

El doctor D. Luis de la Serna, primer especialista español de medicina del espacio

«EL HOMBRE LLEGARA A LA LUNA ANTES DEL AÑO 70. TARDARA CUATRO DIAS EN EL VIAJE».

«UN CARDIACO PUEDE VIAJAR EN AVION SIN EL MAS MINIMO INCONVENIENTE»

«ESTA YA PREVISTO EL SALVAMENTO DE UN ASTRONAUTA FLOTANDO EN EL ESPACIO»

EL Doctor don Luis de la Serna acaba de regresar de Río de Janeiro. Concretamente, de Copacabana,. El Dr. de la Serna es el primer especialista español en medicina del espacio. Y el único representante de habla castellana en el Comité Médico de la Asociación Internacional de Transportes Aéreos (I.A.T.A.)

—Doctor, ¿cuál ha sido el motivo de su viaje?

—Asistir a la reunión que periodicamente celebra la I.A.T.A. Estas reuniones se celebran una vez en una orilla del Atlántico y otra, en la orilla opuesta.

—¿Cuáles son los problemas más corrientes de la medicina aeronáutica?.

—La hipoxia (falta de oxígeno), los transtornos que puedan originar la presión atmosférica de la cabina, vibraciones, etc. Una de las cosas estudiadas en el último Comité fue la forma de evitar la transmisión de las endemias, precisamente para que no se produzcan las epidemias.

—Y esto, ¿cómo se logra?

—Aislando en el avión al agente transmisor, mediante la desinfección. Yo he visto no hace mucho una colección de moscas tse-tse transmisoras de la enfermedad del sueño, aisladas en un avión. En este tipo de desinfección es famoso en el mundo el Instituto de Patología Tropical «Oswaldo Cruz».

—De verdad, doctor ¿puede viajar un enfermo en avión sin que se agrave su estado?.

—Puedo asegurarle que no sufre la más mínima alteración. Mas de medio millón de viajeros, con enfermedades graves, han viajado por todo el mundo sin que en ningún caso se haya agravado su dolencia.

—¿También los cardiacos...?

—Naturalmente. Mire usted: el momento más peligroso para un enfermo de este tipo es ese que transcurre desde el hotel a la escalerilla del avión... antes de iniciar el vuelo. Después, nada.

A su condición de médico, el Dr. de la Serna une la de aviador. Fue el médico de la escuadrilla de García Morato.

Responde a mi pregunta:

—El aviador, por su condición de tal, no sufre ningún tipo de alteración: ni fisiológica ni psíquica. Mas bien ocurre lo contrario: que se produce en él una especie de equilibrio sicosomático.

(Continúa en la página 22)

VEALO "MAS CLARO" CON EL TELEVISOR QUE... ¡ES SUPERIOR!

TeleSprint

GARANTIA TOTAL

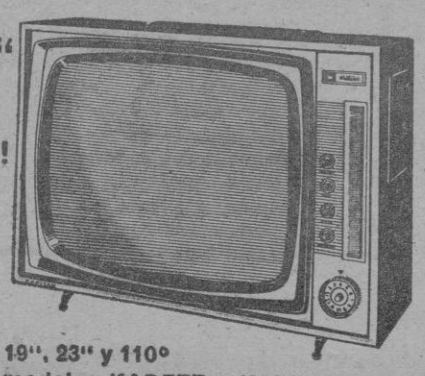

19", 23" y 110° modelos KADETE y KAPITAN

Adquiéralo en FRIGORIFICOS MOYA

Avda. Conde Sallent, 28-30 PALMA

CUALQUIER TIEMPO PASADO FUE PEOR

Por ANGELES VILLARTA

YO no soy de las personas que piensan que cualquier tiempo pasado fue mejor. Fue mejor o fue peor según los perfiles que se examinan y siguen las luces que se proyectan sobre ellos.

Aquella época en que unos zapatos costaban diez pesetas y un abrigo de señora diez o doce duros, es cierto pero ¿dónde estaban las diez pesetas o los diez duros?

La verdad es que, en aquella época que algunos consideran dichosa, mucha gente calzaba alpargatas y eran numerosas las mujeres que no tenían abrigo y que usaban mantón que, además de la ventaja económica tenía la de que duraba muchos años.

Hoy en toda España, en la rural y en la urbana, apenas si se ve un solo mantón ni una sola alpargata.

Supongo que en los demás países sucede exactamente igual que en nuestra península. Es el cambio de los tiempos, pero este cambio no ha resultado perjudicial para las clases económicamente débiles.

Este criterio que era fruto de la observación lo he visto confirmado en la encuesta realizada por el Instituto de la Opinión Pública, y como una Santa Tomasa, en lo que no lo veas no lo creas y en lo que de ver para creer de Santo Tomás, yo, también he realizado mi pequeña encuesta particular entre las mujeres de los barrios más modestos.

He hablado con una viuda, con una casada y con una soltera. Las tres pertenecientes a las clases humildes. La soltera es muy joven y no ha conocido tiempos pasados; lo que sabe de ellos es por referencia y no por haberlos vivido.

La viuda lleva cinco lustros trabajando en la misma fábrica. Acogida, como todas las trabajadoras, a las leyes de protección social, con el sueldo, las horas extraordinarias, los pluses, los puntos sacó adelante al hijo y a la hija.

Hoy podría retirarse porque el chico es un buen mecánico y la chica mecanógrafa en una empresa industrial. No se retira porque no quiere, porque como hay gente que le gusta la holganza otras no encuentran a gusto si no están trabajando.

La casada anda cerca de los sesenta. Conoció otras épocas y me pareció que, entre las otras, era la más idonea para preguntarle si creía que cualquier tiempo pasado fue mejor.

—Ni mucho menos.

—¿Y eso?

—Mire. Es mucho hablar y mucho quejarse de esto y de lo otro en esto y en lo otro figura lo de la vida cara pero yo, desde que iba a la escuela, estoy acostumbrada a oir que la vida está cara. Es un tema de conversación, lo mismo que hablar del tiempo que hace o del que va a hacer. Hablar por no callar. ¿No le parece?

—Es a usted a quién le tiene que parecer.

—Hay quien opina —me dijo la mujer— que los sueldos no alcanzan. Pues sí, señor; alcanzan. Por lo menos bastante más de lo que alcanzaban antes. Cuando yo era chica estirábamos más la jornada y ni aún así daba para tanto. Dirán que no había fútbol, pero si lo había; la entrada costaba más barata que ahora y los hombres no tenían dinero...

Actualmente mis dos hijos van todos los do-

(Continúa en la página 22)

M.C.D. 2022