Baleares

Diario de la mañana

Palma, Jueves 17 de Abril de 1958

Redacción: Dameto 9
Teléfonos:
Redacción: 2078
Admon.: 1745
AÑO XX :-: N.º 5.604
PRECIO: 1'50 Pts
Suscripción mensual: 25 PESETAS

DEPOSITO LEGAL: P M 5 — 1958

Fué divisada la «Nave del Espacio»

Base de la Fuerza Aérea de Snydstruch (Jutlandia, Dinmamarca), 16. — Un objeto volante calificado como «nave del espacio» fue visto sobre el sur de Jutlandia la pasada noche. Cientos de informes recibidos en esta base aérea coinciden en que un objeto no identificado fue visto volando a gran altura. El objeto, según los mismos informes, era triangular y volaba de norte a sur.—(Efe).

HA SIDO DISUELTO EL GOBIERNO MARROQUI

La crisis fué provocada por los partidos rivales del Istiqlal

PUEDE SIGNIFICAR UN PASO HACIA EL ENDURECIMIENTO DE LAS RELACIONES CON FRANCIA

Se pide una ley que garantice el ejercicio de las libertades democráticas y públicas

Rabat, 16 (Urgente). — El Rey de Marruecos, Mohamed V, ha disuelto el Gabinete marroquí encabezado por Si Bekkai, dirigente del Istiqlal. No ha sido revelado en los círculos autorizados los motivos que han inducido al monarca a tomar tal determinación. Se asegura que el Gabinete fue disuelto a última hora del martes.

No ha sido dada explicación oficial respecto a las medidas adoptadas por el monarca marroquí, pero los observadores políticos aseguran que esto puede significar ahora un paso hacia el endurecimiento de las relaciones con Francia.—Efe.

EVOLUCION DEMOCRATICA

Tetuán, 16. — La solución a la crisis planteada en el Gobierno de Rabat evolucionará bajo un signo democrático, según se informa en círculos allegados al Palacio Real.

La reunión convocada por el Rey para esta tarde con los ministros dimitidos del Istiqlal, se ha reducido a una serie de audiencias concedidas por el Monarca a los miembros del gabinete dimisionario, que desfilaron por turno ante el soberano. En primer término lo hizo el Jefe del Gobierno, Si Bekkai y posteriormente fueron recibidos los ocho ministros del Istiqlal presentes en Rabat.

Un portavoz del Gobierno anunció más tarde que Mohamed V iniciará mañana el período de consultas para resolver la crisis. (Efe).

SE REUNEN LOS RIVALES DEL ISTIQLAL

Tetuán, 16. — Esta tarde se ha celebrado en Rabat una reunión de los dirigentes de los partidos políticos rivales del Istiqlal, cuyas

(Continúa en la sexta página)

AUDIENCIAS Civil y Militar de S. E. el Jefe del Estado

Madrid, 16.—S. E. el Jefe del Estado y Generalísimo de los Ejércitos ha recibido en Audiencia Civil a los siguiente señores:

Don José Nosolini, Embajador de Portugal en Madrid; señor Heinrich Knappstein, Embajador de Alemania en Madrid; Fr. Gonzalo Herrero y Monseñor Aramburu, Obispos de Changten y Wahu (China), respectivamente; Don Alvaro de La Calle Leloup, Director General del Tesoro; don José María Revuelta Prieto, Director General de Radiodifusión y Televisión; don Wenceslao González de Oliveros, Presidente del Consejo Nacional de Educación; don José Fraira Ferreño, director Gerente del Banco de Crédito Local; don Ignacio del Zuvillo Merello, Jefe del Sindicato Nacional de Pesca; don Francisco Dofico González, Alcalde de El Ferrol; don Antonio Almela Samper, Director del Instituto Geológico; don Cirilo Tornos Abogado.

AUDIENCIA MILITAR

S. E. el Jefe del Estado y Generalísimo ha recibido en Audiencia Militar en el Palacio de El Pardo a los siguientes señores:

Don Mariano Alonso Alonso, General de División; don Blas Pére-Caro y Fernández, General de División; don Alfredo Gutiérrez López, General de División; don Antonio Sarmiento León-Troyano, General de Brigada de Ingenieros; don Joaquín Campuzano Billón, Intendente del Aire; don Diego Mayoral Massot, Coronel de Infantería; don José Peloche Gonzalo, Coronel de Artillería; don Julián Benito Mariscal, Coronel de la Guardia Civil; don José María Otero Navasqués, Teniente Coronel de Ingenieros de Armas Navales.—Cifra.

El pretendiente de la Princesa de Suecia no es del agrado de la Corte

Málaga, 16. — Después de la reciente visita de la Princesa Margarita de Suecia, se sabe ahora por persona llegada de Estocolmo, que la Princesa Sibulla, madre de Margarita, se opone al matrimonio de esta con el pianista inglés Robin Douglas-Home, debido a que sus padres son divorciados, mientras que él mismo no tiene una carrera y ocupación definida.

Se añade en la capital sueca, por otra parte, que la Princesa no está realmente enamorada de Douglas, siendo él quien mayor interés tiene en el noviazgo.

Margarita, durante su estancia en Málaga, ha recibido dos y hasta tres cartas diarias de su pretendiente británico.—Cifra.

Se incendia el Museo de Arte Moderno de Nueva York

300.000 DOLARES DE PERDIDAS

Nueva York, 16. — En trescientos mil dólares se calculan los daños sufridos por seis cuadros. Uno de ellos quedó completamente destruído a consecuencia del incendio declarado en el Museo de Arte Moderno de esta ciudad.

Fueron salvados objetos valorados en cuatro millones de dólares.

El cuadro destruído es la obra de Claudet Monet, titulado «Lirios acuáticos», comprado por el museo en 1953 por cuarenta mil dólares.— Efe.

Cae al mar un camión al ser descargado del «Ciudad de Burgos»

Iba cargado de valiosos objetos

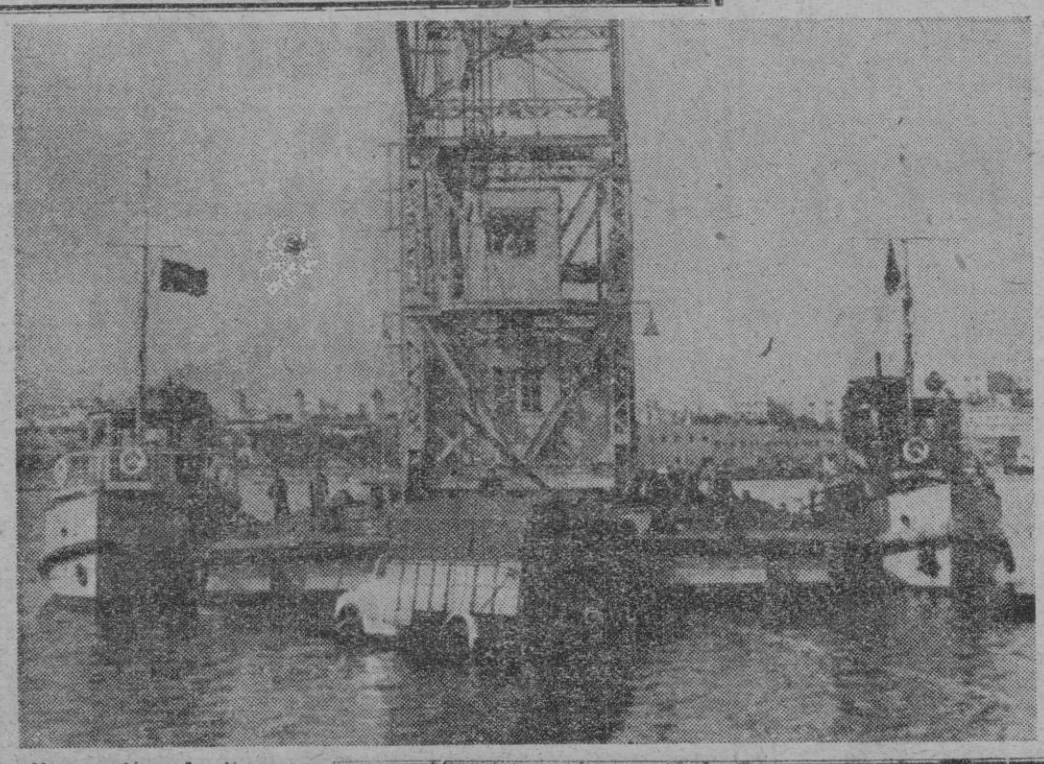

Un camión «Austin», matrícula de Madrid número 164.765, de 9 toneladas, cargado de vajilla, ropas y otros valiosos objetos, cayó al mar a las 9 de la mañana aproximadamente, durante las operaciones de descarga del «Ciudad de Burgos», buque de la línea de Barcelona.

El accidente ocurrió por rotura de cables de una de las gruas, cuando el camión se hallaba suspendido e iba descendiendo hacia el muelle, precipitándose repentinamente en el mar por la parte de proa de la nave.

Inmeditamente se iniciaron los trabajos de salvamento, con el auxilio de dos remolcadores de la Marina de guerra. Equipos especializados, de los que formaban parte varios buzos, después de algunas horas de trabajo consiguieron sacar del agua el camión, logrando restituírlo a uno de los muelles.

Parece ser que las pérdidas materiales del cargamento — destinado a un importante acontecimiento social de la familia de los señores March — no han sido de consideración. Tampoco hubo desgracias personales.

Los occidentales aceptan iniciar en Moscú las conversaciones previas a la Conferencia de «alto nivel»

PERO QUIEREN QUE LO TRATADO SE MANTENGA EN ABSOLUTO SILENCIO

Londres, 16.— Los aliados occidentales han aceptado la propuesta rusa para iniciar conversaciones diplomáticas mañana en Moscú, previas a la conferencia de «alto nivel». Esta aceptación está contenida en tres notas conjuntas enviadas al Gobierno soviético. La nota británica fué entregada en el Ministerio de Asuntos Exteriores soviético esta mañana.— Efe.

LAS NOTAS OCCIDENTALES

Londres, 16.—Las notas occidentales de respuesta a la soviética de la pasada semana aceptan comenzar las conversaciones mañana en Moscú al nivel de Embajadores para preparar una reunión de Ministros del Exterior que, a su vez, daría paso a una conferencia al «más alto nivel», este verano.

Fuentes bien informadas dicen que después de aceptar la sugerencia soviética, las notas contienen dos importantes puntualizaciones; Rechazar la petición soviética de que los diplomáticos se limitasen a fijar el tiempo y lugar y orden del día de la reunión de Ministros, sugiriendo, por el contrario, que los diplomáticos discutan cuestiones sustanciales sobre la materia a tratar en la eventual reunión máxima y rechazar todo compromiso por adelantado de que el Oste asistirá a la conferencia de alto nivel, cualesquiera que sean los resultados de las conversaciones preliminares. Occidente desea que las conversaciones de Moscú se mantengan en completo secreto, contrariamente a la publicidad que han obtenido los recientes intercambios epistolares Este-Oeste.—Efe

Mientras SORAYA viaja hacia América

«MIS RELACIONES CON MI CUÑADA SON EXCELENTES», HA DICHO LA HERMANA DEL SHAH

La Princesa Achraf, hermana mayor del Shah, se encuentra en Cannes, pasando unas vacaciones Por la ciudad se había difundido el rumor que la enemiga número uno de Soraya tendría una entrevista con ésta a bordo del «Constitución», aprovechando su escala en esta ciudad. Pero parece ser que no ha sido así. La Princesa, que fué llamada por algunos «la pantera negra», luciendo un fabuloso solitario en el dedo, ha declarado a un periodista:

—¿De qué navío se trata? ¿Del «Constitución»? Ni siquiera sabía que debía hacer escala en Cannes. No tengo ninguna razón para ver a Soraya. Ya nos vimos en Génova. He venido unicamente a pasar mis vacaciones.

Después, con una sonrisa irónica (la Princesa tiene los ojos negrísimos y los dientes muy blancos), ha añadido:

—En cuanto a mis relaciones con Soraya, le puedo asegurar una cosa: son excelentes.

Dicho esto último, la Princesa Achraf, que es una gran jugadora de baccarrá, se encaminó directamente al Gran Casino...

Visita al campo donde nació

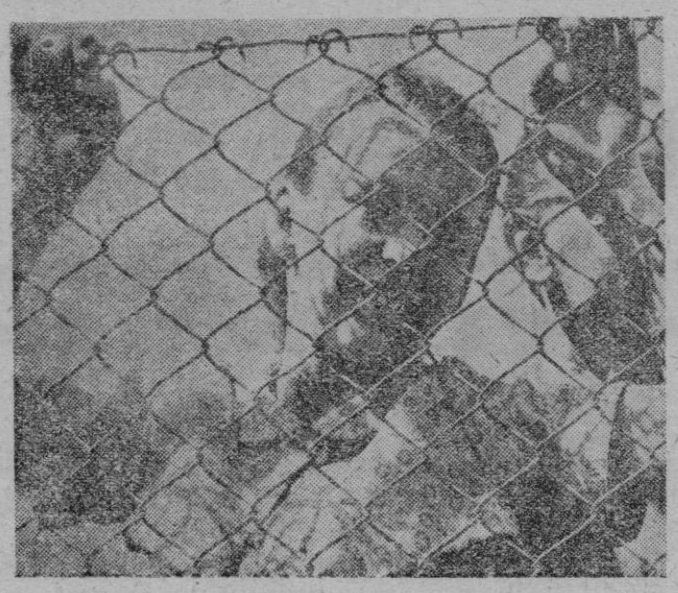

Christa Schmidt sonríe feliz detrás de la alambrada en el campo de concentración de Italia, donde nació hace tres años. Gracias a una agencia de viajes, ha vuelto a visitar el siniestro lugar donde su entonces desgraciada madre la trajo al mundo

El Alcalde de Palma se ha entrevistado con el Ministro de Industria y el Director General de Prisiones

HOY O MAÑANA SERA RECIBIDO POR EL MINISTRO DE OBRAS PUBLICAS

Madrid, 16.—Se encuentra en Madrid el Alcalde de Palma de Mallorca, don Juan Massanet, que al frente de una comisión de Tenientes de Alcalde formada por los señores Pereiro, Sastre y Vadell, están haciendo gestiones en diversos centros oficiales con vistas a la resolución de una serie de problemas que afectan a la ciudad de Palma.

Han visitado al Ministro de Industria, al Director General de Prisiones y probablemente entre mañana y pasado se entrevistarán con el Ministro de Obras Públicas. La gestión principal cerca de este último Departamento tiende a conseguir un aumento de 60 millones a un crédito de 40 concedido hace tres años con vistas al saneamiento y provisión de agua de la ciudad.

ETILISMO AGUDO

En la tertulia, como es natural, se habla de desgracias. "Cojuelo", que tiene un sentido del humor diabólico, toma la palabra y nos cuenta:

—Iba esta mañana por la calle San Miguel cuando, frente al Banco de Bilbao, vi como un hombre se caía, dándose con la cabeza en el bordillo de la acera, quedando sin conocimiento. Entre algunos lo trasladamos a la farmacia del Licenciado Ginestra, donde el practicante le roció la cabeza con alcohol. El accidentado no se recobraba del todo. Al cabo de un buen rato murmuró con voz débil: "Llévenme al cementerio".

—Alarmados todos los presentes —continúa "Cojuelo"— lo llevamos en un taxi a la Casa de Socorro, donde el Dr. Muñoz, después de reconocerle, le aplicó una inyección. Interrogue al Doctor: "¿Se muere?" "Etilismo agudo", contestó. "¡Pobre hombre! ¡Cuándo lo sepa su familia!", comenté con pena. Y el Doctor: "Cuando se entere su familia puede que lo pase mucho peor. Este sujeto está borracho".

Y "Cojuelo", que es caritativo y le dan mucha pena las pobres gentes, nos cuenta que respiró con alegría. Y nosotros con él.

DIGESTOVITAL

ENFERMEDADES DE ESTOMAGO E INTESTINOS

DIGESTIONES PESADAS, HIPERCLORHIDRIA, ETC.

Precios-En líquido: frasco, 15,20 ptas. En polvo: caja, 13,20 ptas.

PREPARADO POR LOS LABORATORIOS DE LA TABLETA OKAL

M.C.D. 2022

Crónica negra

LAS desgracias sean de la índole que sean, dan un aire triste a la ciudad. Todos nos sentimos un poco incluídos y doloridos en la desgracia de alguno de nuestros semejantes que un destino atroz acaba de maltratar.

Naturalmente, esto, entre otras cosas, demuestra que nuestro país es sensible — ser sensible es todo lo contrario de ser sensiblero — y que reacciona de un modo humano, entrañable ante la desgracia. Tal como quedó patentizado, por ejemplo, en el entierro del desgraciado taxista, víctima de un execrable crimen.

La manifestación de duelo, en esta ocasión, era también una viril protesta por tal manifestación de barbarismo, de incalificable y cobarde crimen. Una rufianesca acción la del que ataca por la espalda, mientras un hombre cumple, sencillamente con un quehacer, después de muchas horas de trabajo.

Sí. La ciudad, en conjunto, se suma al dolor de sus habitantes en casos como éste, y reacciona de un modo humano y cordial, de un modo admirable y sentido.

DIETARIO

SANTORAL
San Aniceto y la beata María Ana de Jesús

El sol sale a las 19'26
Se pone a las 19'26
La luna sale a las 5'14
Se pone a las 18'10

RADIO INCA
Programa para hoy

12'30: Apertura. Aleluya. — 12'35: Saludo matinal.—13: Mensaje de Amistad.—13'25: Momento deportivo.—13'40. Música y pantallas.—14: Hora exacta.—14'01: Cotizaciones del mercado. 14 05: La alegría se hace ritmo. 14'20: Parte meteoroiógico.—14'22: Tres boleros, por Antonio Machín.—14'30: Diario hablado de Radio Nacional. — 14'45: Mensaje de Amistad.—15: Trabaje con música.—15'45: Orquesta Sinfónica de América. — 16 Cierre.

20: Apertura. Santo Rosario.—20'20: Anochecer musical.—20'45 Orquesta Boston Pous.—21: Hora exacta. Hablando con usted. 21'07: Mensaje de Amistad. — 21'35: Resumen del día a través de la Prensa.—21'38: Cotizaciones de Bolsa.—21'40: Variedades musicales.—22: Diario hablado de Radio Nacional.—22'15: La ópera al alcance de todos.—23'30: Cierre.

RADIO MALLORCA
1430 Kc 1 Kw
Programa para hoy

8'55: Apertura. Santa Misa y Rosario.—11'30: Ritmos y melodías ligeras.—12: Servicio Meteorológico de la Zona Aérea.—12'10: "Regina".—12'30: Boletín del radioyente.— 13'30: Solicitados. — 14: Hora exacta. Tonadillas mejicanas.—15'45: Información local. —14'50: "El criminal nunca gana".—15'30: "Un novio ciego". — 15'45: Solicitados.—16: "Muerte en el núm. 5".—16'15: "El sueño de una noche de verano" (Mendelsshen.—17: Bailables.—17'45: "El Chaparral".—18: Concierto selecto.—19'45: Boletín del radioyente.—19'30: Retransmisión diferida de la conferencia del Rdo. P. Antonio Royo, de la "Semana de la Juventud".—20'15: "La cabaña del tío Tom" — 20'45: Emisión-sorteo "Mi cheque". — 21: Hora exacta. Evocación musical, por A. del Moral.—21'30: Crítica musical por A. Agusti.—22: Radio Nacional.— 22'15: "La carcoma". — 22'30: "¡Medio millón!" (Ret. Madrid).—23: Lluvia de estrellas. — 23'15: Pasodobles. — 23'30: Cierre.

CAMBIOS DE BOLSA
(Facilitados por el Banco Bilbao)
Miércoles, 16 Abril de 1958

BOLSA DE MADRID

Deuda Perpetua Interior 4%, 79'65; id. Amortizable 4% E. 15-11-51, 98'90; id. Amortizable 3'50% E. 15-7-51, 87'50; Acciones Banco de España, 650; id. Banco Exterior, 396; id. Banco Hipotecario, 338; id. Banco Central, 586 id. Banco Español de Crédito, 710; id. Banco Hispano Americano, 545; id. CAMPSA., 194; id. Española de Construcción Naval, ords., 165; id. Española de Petróleos, 662; id. Hidro Nitro Española, 178; id. Hidroeléctrica Española, 297'75; id. Hidroeléctrica del Chorro, 143; id. Saltos del Sil, 220; id. Sevillana de Electricidad, 158; id. Unión Eléctrica Madrileña, 213; id. El Aguila-Cervezas, 460; id. Española Minas del Rif, 683; id. Minero-Siderúrgica de Ponferrada, 818; id. Cia. Telefónica Nacional de España, 254; id. Tabacalera, S.A., 185; id. Unión Española de Explosivos, 180.

BOLSA DE BARCELONA

Acciones Aguas de Barcelona, 305; id. Asfaltos y Portland "Asland", ords., 680; id. Catalana de Gas y Electricidad, ords., 179; id. Cros, S.A., 687; id. Fomento de Obras y Construcciones, 258; id. Española de Carburos Metálicos, 670; id. General de Tabacos de Filipinas, 775.

BOLSA DE BILBAO

Acciones Banco de Bilbao 792'50; id. Banco de Vizcaya, 720; id. Altos Hornos de Vizcaya, 271; id. Industrial Asturiana "Sta. Bárbara", 205; id. Nitratos de Castilla, 220; id. Duro-Felguera, 266; id. Papelera Española, 492'50; id. Unión Química del Norte de España, 305; id. Iberduero, S.A., 293; Suscripción Duro-Felguera, 119 pesetas; id. Saltos del Sil, 22 id.; id. Petróleos, 40 id.

CAMBIOS DE MONEDA EXTRANJERA DEL DIA DE AYER

Francos franceses, marroquíes y argelinos, 10; Libras esterlinas 117'60; Dólares, 42; Dólares canadienses, 42'80; Francos suizos libres, 970'31; Escudos libres 146'08; Francos belgas, 84; Francos Congo Belga (billetes), 83'46 Florines, 1.105'26; Coronas suecas, 8'11; Coronas danesas, 6'08; Coronas noruegas, 5'88; Deutsche Marks, 10; Schillings austriacos (billetes), 1'50; Liras, 6'75; Cruceiros (billetes), 38'50; Pesos mejicanos, 4'34; Pesos colombianos (billetes), 4'90; Pesos uruguayos (billetes), 6; Soles (billetes), 1'51; Bolívares (billetes) 10'50.

FARMACIAS DE TURNO
Hasta el próximo domingo inclusive
(De 9 mañana a 10 noche)

Bonnín, Muñoz Sanz, 76 (Hostalets), Tel. 4171; Cardell, Plaza Cradenal Reig, 2, Tel. 2947; Cerda, Generalísimo Franco, 11. Mazaira, Cataluña, 9, Tel. 4440; Palmer, M. de la Cénia, 6 (Son Armadams), Tel. 3199; Pieras Calle Hostales, 2, Tel. 2861; Planas Lliteras, Honderos, 78, Tel. 1507; Roses, San Miguel, 58; Tel 1249; Rosselló, Pl. Cort, 18, Tel 2735; Rubí, Sindicato, 14, Tel 2610; Salvá, Olmos, 158, Tel 5868; Tellería, Calvo Sotelo, 558 (Cala Mayor), Tel. 7466.

SERVICIO NOCTURNO
(De 10 noche a 9 mañana)
Vda. Trián, San Miguel, 159
Teléfono 2331

El tiempo

ESTADO GENERAL

Se registran chubascos tormentosos en el Cantábrico y Baleares. En el resto, cielo algo nuboso.

Previsión para Baleares y

Continuará el aire del Norte amainando posteriormente. Chubascos. Marejada.

Mediterráneo Occidental
Observaciones

biendo
Viento: NNO 20 kms.
Estado del cielo: nuboso
Temperatura: 14.º
Humedad relativa: 57 %
Temperatura máxima: 15.º a las 13 horas
Mínima: 9.º a las 23 horas
Temperatura mínima: 9.º a las 23 horas
Insolación: 3 horas

MERCADOS
En Inca

CUPON DEL CIEGO
NUMERO PREMIADO 265

Voz del movimiento

C. N. S.

"EDUCACION Y DESCANSO"

La Jefatura Nacional de esta Obra, organiza varias excursiones al extranjero entre ellas a París, Alemania, Bruselas, etc.

La Jefatura Provincial tiene proyectada una excursión a Lourdes para el próximo Mayo.

Para inscripciones y detalles dirigirse a la Secretaría Provincial de la Obra Calle Matías Montero, teléfono 3707, en horas hábiles de oficina.

¡LA SOLUCIÓN DEFINITIVA!

¡GARANTIZADOS!

De venta en los ESTABLECIMIENTOS DEL RAMO

SALA AVGVSTA
Hoy EXITO de
RITA HAYWORT - ROBERT MITCHUM en
FUEGO ESCONDIDO
en CinemaScope. - De complemento
EL CERCO (Aut. mayores)

EL BENEFICO RESULTADO FINAL DE UNA CONFERENCIA

EN LA «PEÑA CENTRAL». — PARRAFOS SUELTOS DE UNA TRISTE CARTA DE «DON GONZALO»

Había señoras guapas y gente de pro en el acto de la conferencia que dimos ayer en "Lisboa". Justo en la frontera me recogieron e introdujeron algunos directivos de la Peña Central del "Mallorca" a cuyo beneficio iba mi charla sobre cuestiones deportivas. Era la primera vez que hablaba en público en una peña privada, a la que dediqué la más larga de mis improvisaciones en un tono familiar que me fue muy agradecido. Al improvisador le suele ocurrir que se calla lo más importante. Lo era, sin duda alguna, el haberles dedicado a las señoras un párrafo de "La Floreal", algo así como un ramo de piropos, y si se me olvidó fué porque siempre estuve atento a que no se me rompiera el hilo del monólogo y porque no hay realmente nada que se tenga por dicho y repetido como el piropo merecido. De todos modos hay que tomar a buena cuenta que a las señoras de nuestra buena sociedad les interesan las conferencias deportivas y agadecerles que a la mía prestaran su asistencia y la cantaran, a mi modo de mirar, más por los ojos que por el oído.

Voy siempre con mis pobres a cuestas y siempre hay a mi lado quien tiene boca de fraile. Había entre el auditorio abogados, procuradores, secretarios de Juzgado... y no sé a quién se le ocurrió solicitar una colecta entre los allegados a mí, finida la charla.

Se recaudaron hasta 336 pesetas, y como Cojuelo tiene pendiente de resolución en el Juzgado el desahucio de aquel de sus pobres que señala en su condición de "padre de nueve hijos" y la influyente en el día de ayer era la gente de curia, se resolvió que el total de lo recaudado ingresara en la cuenta corriente del pobre padre, por lo que desde hoy tiene acreditada en ella la cantidad de 736 pesetas.

¡Cosa simpática esa Peña Central del café que llaman Lisboa, con su isleño nombre de "Mallorca"! Uno se siente en ella como en su propia casa.

No resistimos la tentación de publicar algunos párrafos de una carta que hemos recibido "del pobre don Gonzalo":

"Desgraciadamente lo recaudado no me basta y naturalmente mi situación se agrava por momentos, porque aunque pague la casa tenemos que comer, aunque poco, todos los días; pero por mucho que escatimamos (el y su esposa) nunca logramos bajar de las 25 pesetas diarias y figúrese los prodigios, el milagro más bien, para conseguir ese dinero en un lugar donde no conozco a nadie más que a usted, de lo que doy gracias a Dios todos los días."

"Como le he dicho a usted he escrito una carta al Cardenal Arzobispo de Tarragona Excmo. señor don Benjamín de Arriba y Castro, pero no la he enviado aún pues quiero adjuntarle lo que usted escribió sobre mí, en comprobación de la ayuda que me viene prestando. Es hombre buenísimo, todo corazón y a mí en tiempos me ayudó muchísimo y últimamente me envió a Valencia 1.200 pesetas que le pedí para trasladarme a esta."

"Estoy luchando como gato panza arriba para que esta parodia de hogar que tengo no se desmorone y nos veamos en medio de la calle entre la indiferencia o la piedad de las gentes."

Con la ayuda suya en estos momentos he pagado la casa, pero estoy entrampado donde comemos en 250 pesetas y para el día 20 o 21 tengo que volver a pagar otros diez días de casa..."

"He conseguido una clase de francés, días alternos, por la que me pagan 30 pesetas..."

"Con ese "salero" que tiene usted en sus bellísimos artículos de buena gana le pediría otro llamamiento a sus lectores, para ver si podía pagar los cincuenta duros que debo de comidas y que si no pago en un par de días me cortarán los víveres..."

"Me han dicho que en "Auxilio Social" dan víveres en frío a personas necesitadas..."

Y así es toda la carta, como escrita por un hombre que le ha perdido el pulso a la vida, pobre y sin camino...

En el día de ayer se volvieron a ingresar en el "Banco", en favor de "don Gonzalo", otras 25 pesetas.

Nosotros, hoy. — La Policía española en su 50º aniversario en LEALTAD. Adquiera en kioskos.

Iberia Líneas Aéreas de España S. A.

Comunica a los Sres. pasajeros con Billetes cerrados para volar en las Líneas IB-480 con despegue a las 12 horas, IB-482 con despegue a las 15'15 horas e IB-484 con despegue a las 18'10 todas con destino a Barcelona, que por causas de fuerza mayor quedan suspendidas como también queda suspendida la Línea IB-101 con destino a Valencia con despegue a las 8'00 horas.

Rogamos a los Sres. pasajeros se personen en nuestras Oficinas de Iberia (Avda. Conde Sallent núm. 12) para la devolución del importe de sus Billetes.

Palma de Mallorca a 15 de Abril de 1958.

ROGAD A DIOS EN CARIDAD POR EL ALMA DE

† Doña Antonia Gayá Ferriol

VIUDA DE ANTONIO JULIA

Que falleció ayer a la edad de 80 años, en San Juan, habiendo recibido los Santos Sacramentos y la Bendición Apostólica

E. P. D.

Su afligido hijo don Juan Juliá Gayá (Jefe de Intervención C. I. E. del Instituto Nacional de Previsión); hija política doña Carmen Moreno; nieta Antonia; hermana Catalina (ausente); hermanos políticos, sobrinos y demás familiares, al participar a sus amistades tan dolorosa pérdida, les ruegan la tengan presente en sus oraciones y se sirvan asistir al rezo del Santo Rosario y conducción que tendrá lugar hoy a las 10 de la mañana y seguidamente al funeral que se celebrará en la iglesia parroquial de San Juan, por todo lo cual les quedarán sumamente agradecidos.

Casa mortuoria: Calle Petra, 26. San Juan. No se invita particularmente

El Excmo. y Rvdmo. Sr. Obispo de Mallorca se ha dignado conceder indulgencias en la forma acostumbrada

Rogad a Dios en caridad por el alma de

† Doña Carmen Mas Cusiné

DE BERTRAND

Falleció en Barcelona, el 23 de marzo de 1958, habiendo recibido los Stos. Sacramentos y la Bendición Apostólica

E. P. D.

Sus afligidos: esposo Francisco Bertrand Cavaller; hijos Carmen, Francisco y María; hijos políticos Antonio Valls, Ana María Bosch y Gaspar Beneyt; nietos, madre política hermano, hermanas políticas, tíos, sobrinos, primos y demás familia y las razones sociales F. BERTRAND. S. A., de Barcelona, e HIJOS DE ANTONIO VALLS VALLERIOLA, ruegan la tengan presente en sus oraciones y se sirvan asistir al funeral que, por el eterno descanso de su alma, se celebrará mañana, viernes, día 18, a las once, en la Basílica de San Francisco.

El duelo se despide en la iglesia.

Los Excmos. y Rvdmos. Sres. Obispo de esta Diócesis y Arzobispo-Obispo de Barcelona, se han dignado conceder las indulgencias en la forma acostumbrada.

M.C.D. 2022

Baleares

Necesidades y propósitos de la economia española

El discurso del Ministro de Comercio al inaugurar la Feria de Muestras de Murcia, nos ofrece una idea matriz, en torno de la cual ha girado una clara exposición de su programa de política económica. Esta idea ha consistido en evidenciar la necesidad de incrementar nuestras exportaciones. Tres razones pueden aducirse para fundamentar esta necesidad. Sin que la Ordenación que exponemos signifique más primacía que la temporal, dichas razones pueden enumerarse así: 1.º equilibrar nuestra balanza comercial y de pagos; 2.º satisfacer las adquisiciones en el exterior; 3.º prepararnos para, en un futuro inmediato, actuar de acuerdo con las nuevas agrupaciones —Mercado Común, Area de librecambio— surgidas fuera de nuestras fronteras.

Para realizar un estudio sistemático de estas necesidades, vamos a limitarnos hoy al estudio de la primera de las razones que fundamentan la necesidad de una mayor exportación.

Nuestra balanza comercial ha sido, tradicionalmente, deficitaria. Este hecho en lugar de corregirse en los últimos años de evidente resurgir económico, no ha hecho más que acentuarse. En 1952, el déficit del comercio exterior de España fué de 847 millones de pesetas-oro; en 1956, llegó a 993 millones y en 1957, sin datos todavía oficiales, el déficit es cifrado por el Estudio Económico del Banco Central en 1.351 millones de pesetas-oro.

Tras de señalar el crecimiento del déficit, conviene analizar las causas. Estas han consistido en que, al mismo tiempo que las adquisiciones en el exterior se han acrecentado a un ritmo muy fuerte, las exportaciones se han mantenido, practicamente, estacionarias. Así vemos que en 1952, nuestras compras en el exterior fueron de 1.749 millones de pesetas-oro y en 1957 alcanzaron los 2.859 millones, mientras las exportaciones quedan cifradas en 1.402 y 1.506 millones, respectivamente, para los años citados.

Como muy bien ha señalado el señor Ullastres, la consecución del equilibrio puede lograrse por dos caminos: 1.º reducir las importaciones; 2.º incrementar las exportaciones. La primera de estas vías, ni es deseable ni tan hacedera y fácil como a primera vista parece. Las adquisiciones en el exterior obedecen, en su mayor porcentaje, a verdadera necesidad. La ausencia de las mismas supondría, pues, una real restricción en consumos aceptados como normales.

El camino a seguir, el único aceptable y políticamente aconsejable, es el de acrecentar las exportaciones. En este aspecto es donde el titular de la cartera de Comercio carga el acento de su análisis económico, plenamente convencido de que él, además de deseable, es en absoluto posible.

Claro es que, como muy bien advierte, el acrecentamiento de nuestras exportaciones ha de quedar inexorablemente implicado con una modificación de la estructura comercial. Es imposible, en efecto, mantener como base de nuestras ventas en el exterior una restringida lista de artículos agrarios y mineros, y como base de las importaciones una extensa gama de productos industriales.

En el primer semestre de 1957, las importaciones de artículos fabricados alcanzaron la cifra de 641 millones de pesetas-oro, mientras las exportaciones de los mismos quedaron solo en 186 millones.

Este es, a no dudarlo, el mayor desequilibrio que se acusa en nuestro comercio exterior, el cual, sin duda, es en muy buena parte corregible, insertando en el mismo el esfuerzo industrializador, al que no debemos mirar tan solo como vía de autosuficiencia, sino a través de un más amplio prisma que abarque la necesidad de colocar fuera de nuestras fronteras una suma cada vez mayor de productos industriales.

Tal es el sentido que cabe dar a la frase de que «el futuro de la economía española está en mano de los exportadores», en la cual se encierra, como ideas esenciales, la de poner en los mercados exteriores cantidades cada vez más amplias de productos transformados, con con gran porcentaje, en su valor, de trabajo humano adherido.

La Semana de la Juventud

La Catedral presentaba ayer un aspecto impresionante

14 000 jóvenes acuden a las charlas del P. Royo

Siguen con el éxito sin precedente las conferencias que el erudito orador sagrado Rdo. P. Antonio Royo Marín de la Orden de Predicadores, pronuncia todas las noches en nuestro primer Templo. El vasto recinto catedralicio podemos decir que resulta insuficiente para albergar a esta grandiosa multitud juvenil que se siente atraída por la palabra con que el P. Royo alegra y enseña a vivir a la juventud, haciéndoles ver de una manera clara los problemas que sobre ellos recaen, dando la solución precisa a cada uno de los mismos.

"El problema de la pureza" fué el tema de la charla del día de ayer.

Ha sido preciso, dada la imponente multitud, colocar centenares de sillas en el presbiterio para ser ocupadas por jóvenes, dejando de esta manera lugar en las respectivas naves para las muchachas. También las capillas se hallaban completamente abarrotadas.

Finalizada la interesantísima charla con el himno de la juventud, compuesto para dar comienzo a todas las jornadas de la semana, nos reunimos con los componentes del Comité organizador, los cuales nos manifestaron que el domingo tendrá lugar la misa que celebrará el Excmo. y Rdmo. señor Obispo, Doctor don Jesús Enciso Viana, en el Coliseo Balear y no en el Velódromo de Tirador como se había anunciado antes. La causa por la que se ha verificado dicho cambio ha sido por la grandiosa afluencia de jóvenes a los actos, siendo de esperar que el domingo será todavía mayor, —ya es mucho decir—, pues se espera que la juventud de los distintos pueblos de la Isla hará acto de presencia.

La Antorcha Olímpica llegará también el domingo al Coliseo Balear momentos antes de dar comienzo a la solemne misa y será llevada, como ya se había dicho anteriormente, por un equipo de Educación Física del Frente de Juventudes. Será encendida por el insigne orador Padre Royo.

El interesantísimo tema "El problema del noviazgo", que el Padre Royo desarrollará hoy, de seguro que todavía congregará a más jóvenes que en los días pasados.

ACTOS PARA HOY

A las 3'15: Emisión dedicada a la juventud por los micrófonos de Radio Mallorca.

A las 7'30: Retransmisión de la conferencia pronunciada en el día de ayer por la emisora local.

A las 8'15: Charla en la Catedral por el Padre Royo cuyo tema es: "El problema del noviazgo".

¡AL COLISEO!

Ante la extraordinaria afluencia de la juventud palmesana a las Charlas de la Catedral, y en previsión de la posible insuficiencia del Velódromo de Tirador donde en principio se tenía el propósito de celebrar la Misa de Comunión con que va a ser clausurada la Semana de la Juventud, se han realizado rápidas gestiones por mediación de D. Gabriel Ferrá para poder celebrar dicha Misa en la Plaza de Toros de nuestra Ciudad. D. Pedro Balañá ha acedido gentilmente, ofreciendo así a toda la juventud palmesana y de Mallorca entera un marco incomparable para el final de esta grandiosa "Semana de la Juventud". Así, pues, el próximo domingo, ¡todos, jóvenes y muchachas, al Coliseo!

GRATITUD AL VELOZ SPORT BALEAR

Al tener que desistir de celebrar la Misa en el Velódromo de Tirador, la Comisión cumple gustosamente con el deber, hondamente sentido, de manifestar su gratitud, en nombre de toda la Juventud de Palma, al Veloz Sport Balear, que había ofrecido generosamente para dicho acto al mas veterano campo de deportes de la Ciudad. A su presidente Sr. Riutort y a toda la Junta Directiva, nuestro más sincero reconocimiento.

LA MISA EN EL COLISEO BALEAR

En el centro del ruedo de la Plaza de Toros se levantará el altar donde el Excmo. y Rdmo. Sr. Obispo celebrará la Santa Misa, que empezará a las 9'30 de la mañana del próximo domingo, y será dirigida por el Rdo. P. Royo En la arena se situarán, por equipos, todos los deportistas que acudan con sus respectivos equipajes deportivos, y las agrupaciones folklóricas que deseen asistir. Todos los demás jóvenes y muchachas se situarán en los graderíos, por donde se distribuirán un buen número de sacerdotes para dar la Sagrada Comunión a los asistentes. Al finalizar la Santa Misa, las autoridades impondrán una corbata conmemorativa a todas las banderas, banderines y guiones presentes al acto. Seguidamente se organizará el desfile de equipos y agrupaciones para acompañar la imagen de la Virgen hasta la Catedral.

LLAMAMIENTO A LOS CLUBS DEPORTIVOS Y AGRUPACIONES FOLKLORICAS

La Comisión dirige un vivo llamamiento a todos los Clubs Deportivos de la Isla y en especial a los de la Ciudad para que estén representados por sus correspondientes equipos, debidamente equipados y acompañados de la bandera del Club. Igual llamamiento se dirige a las Agrupaciones folklóricas para que acudan con sus guiones.

A LAS JUVENTUDES DE LOS PUEBLOS

Se invita también a todos los jóvenes y muchachas de Mallorca, que habrán seguido a través de las antenas de Radio Mallorca las conferencias del P. Royo, para que hagan acto de presencia en la Misa final del Coliseo Balear.

Así se encontrará unida toda la juventud mallorquina en torno a Cristo, afirmando su ilusión, su fé ardiente y sus deseos de mantenerse unida frente a un mundo totalmente dividido.

Las mejores noticias gráficas del mundo en "Baleares"

DIGADOS UD. ALGO

Un taxista precavido

Una separación entre el interior del taxi y el sitio que ocupa el chófer, ofrecería una mayor seguridad para éste. Sobre este punto, que consideramos urgente e ineludible, hemos querido conocer la opinión de un taxista caracterizado. Hablamos ayer con don Antonio Oliver Moger, Presidente de la Cooperativa de Taxis Palma.

—Está ordenado que los taxis lleven una separación en el interior del vehículo. ¿Considera práctica tal medida, en evitación de posibles atracos a los conductores

—Algo evitaría, pero no es una solución. Como usted sabe, en Barcelona todos los taxis llevan la separación de cristales, y sin embargo allí se han producido sucesos análogos al ocurrido aquí. Cualquier maleante decidido a llevar a cabo una fechoría de tal tamaño, si es necesario busca una pistola.

—Entonces ¿qué medidas cree usted podrían tomarse?

—Unicamente hay una, y es que los taxistas puedan exigir, en los servicios nocturnos, un mínimo de seguridades por parte del cliente, mediante la exhibición de la documentación, cuando se trate de carreras al extrarradio, o, por lo menos, que se pueda entablar entre ambos un diálogo corto para que sepa el taxista a quien va a llevar. No se trata de que el chofer haga de policía, sino de que pueda por sus medios defenderse. Hay casos en que el cliente extraño no ofrece dudas, como por ejemplo cuando va acompañado de una mujer o un niño.

—¿Cuántos casos parecidos a éste, que tanta consternación ha causado, se han producido en Palma?

—Hace seis o siete años se registraron casos parecidos. El último ocurrió en Establiments. El chófer fue requerido a que entregara el dinero que llevaba, pero éste luchó durante diez o quince minutos con el malhechor, el cual pudo ser detenido por la policía.

—¿Cuántos años lleva usted de taxista?

—Trabajo como taxista desde el año 1937.

—¿Ha tenido usted que pasar alguna vez por momentos tan críticos como los que comentamos?

—Afortunadamente, no. Siempre he sido precavido. Una vez me paró un hombre y me pidió que le llevara al predio «Galatzó». A mí, no sé por qué, no me pareció clara la propuesta y le manifesté que no disponía de suficiente gasolina, y que por tanto, sólo me era posible conducirle hasta Cas Catalá. Por el camino hablamos y entonces pude percatarme de que se trataba de un hombre de bien y proseguí el viaje. En otra ocasión, también un cliente algo raro, me requirió para que le llevara a «Trébol», pero por el camino me indicó que cambiara de rumbo y le llevase a Santa Ponsa. Entonces le dejé en la Puerta de San Antonio, presentándole excusas. Otro taxista más confiado completó el servicio, y al otro día me manifestó que el cliente en cuestión, una vez en Santa Ponsa, había huído a campo través sin abonarle el importe del viaje.

No cabe duda, es un hombre precavido.

CALDENTEY

PITEL·LO alegra el corazón!

BEBA PITEL·LO!

Ayuda a la digestión, tonifica el organismo.

Ideal en la comida y también para piscolabis, meriendas, desayunos, aperitivos y como refresco.

¡CUALQUIERA BEBE OTRA COSA...!

PITEL·LO

"El Champaña servido a la medida"

UNION CHAMPAÑERA, S. A. E.-Delea. en Mallorca Tel. 7307

Solo!.. Frau Garantiza 10 años Sus FRIGORIFICOS

SEGUNDO ANIVERSARIO

del fallecimiento de

† Don Jaime Monjo Escudero

QUE FALLECIO EN PALMA DIA 18 DE ABRIL DE 1956

E. P. D.

Su esposa e hijos y demás familia, al patricipar a sus amistades tan dolorosa pérdida, les ruegan le tengan presente en sus oraciones y se sirvan asistir a la misa de difuntos que por el eterno descanso de su alma se celebrará mañana, viernes, a las ocho, en la iglesia parroquial de San Alonso Rodríguez.

No se invita particularmente

Compraría terreno

Escribir con detalles a J. Cañizares. Enhlenstr, 33 GELSENKIRCHEN. Alemania.

M.C.D. 2022

La información gráfica del "Paris-Match", en "Baleares"

Escuela Profesional de Comercio

CUESTIONARIOS PARA LOS EXAMENES DE GRADO

Se pone en conocimiento de los alumnos de esta Escuela que han de efectuar las pruebas de Grado, que los cuestionarios que regirán en este Centro para las mismas, se hallan a la disposición de los interesados en la Portería de esta Escuela.

El Secretario

Impuestos sobre el gasto

La Delegación de Hacienda de esta Provincia nos envía para su publicación el siguiente anuncio:

«El hecho de que algunas Agrupaciones de Contribuyentes hayan solicitado de la Hacienda Pública el establecimiento del régimen de convenio para el pago de impuestos sobre el Gasto o el Lujo, no implica quede en suspenso la obligación de presentar las declaraciones trimestrales reglamentarias e ingreso de las cuotas correspondientes a las mismas, debiendo, por tanto, efectuar por los Contribuyentes dicha presentación e ingreso hasta sea sustanciada la petición de Convenio de modo favorable, en cuyo caso las cantidades ingresadas lo serán a cuenta de la cuota que les hubiera sido fijada en el Convenio».

Convocatoria de Pensiones de Estudios y Bolsas de Viaje

La Junta Central de Becas de la Organización Sindical ha convocado Concurso para proceder a la adjudicación de Pensiones de Estudio y Bolsas de Viaje, por un importe total de 450.000 pesetas, a tenor de lo previsto en la Orden de Servicio n.º 314.

Las Pensiones de Estudio se otorgarán para la realización de trabajos o estudios de carácter técnico, económico o sindical y las Bolsas de Viaje se concederán con objeto de sufragar, total o parcialmente, los gastos de desplazamiento hasta donde esté enclavado el Control docente, industrial o profesional donde el interesado vaya a efectuar su formación o perfeccionamiento.

Las dotaciones de las Pensiones y Bolsas, se fijarán hasta un máximo de 6.000 pesetas cada una, pudiendo llegar las de estas últimas hasta las 12.000 pesetas cuando el viaje se realice al extranjero.

Las condiciones generales de estas Convocatorias y las que deben reunir los aspirantes, figuran expuestas en el Tablón de Anuncios de la Delegación Provincial de Sindicatos y en todas las Comarcales y Locales de la Provincia.

EL DELEGADO PROVINCIAL DE SINDICATOS

LOURDES

SOLO POR 1.550 PESETAS

Salidas 1.º Mayo y 21 Junio

"RESERVE SU PLAZA HOY, NO ESPERE MAÑANA"

Plazas muy limitadas

Le ofrecemos un viaje inolvidable – Máximo confort – Autocar de gran lujo y Hoteles de primera categoría

NO NECESITA PASAPORTE

Cía. HISPANOAMERICANA DE TURISMO

Generalísimo Franco, 13 - Teléf. 7078

POR FIN PALMA PODRA ADMIRAR LA MAS MODERNA OBRA MAESTRA DEL CINE

LAS NOCHES DE CABIRIA

Cubos y tambores, palieres (ejes) y manguetas. Adquiéralos en

Comercial Garage SEGURA

ANUNCIOS ECONÓMICOS

SOLARES Y TERRENOS

PLANOS y mediciones, superficies, solares fincas. Plateros, 1. Teléfono 6950. (10)

FINCAS

AGENCIA ALZINA, Colegiado, compra-venta FINCAS chalets, traspasos alquileres. Jaime II, 32. Teléfono 4147. (12)

VENDO FINCAS urbañas, rústicas, pisos, chalets. Agencia MAYRATA (Colegiado). Calle Jovellanos, 3. (12)

PISOS. Vendo muchos pisos libres. FINCAS FULLANA Colegiado. San Miguel 102. De 12 a 2. (15)

VENDESE o alquilase, facilidades pago, magnífico segundo piso, esquina dos calles, grande, confort. Teléfono 3447. (15)

SE VENDEN pisos y almacenes. Facilidades pago. Calle Padre Bartolomé Pou, 107, 2.º, 2.ª (14)

CASA planta baja de 220 m2., doce dependencias y garaje, espacioso huerto - jardín, agua propia. Indicada para residencia descanso, se vende. Informes: Teléfono 7527. Tardes. (29)

FINCAS GONZALEZ (Colegiado), Monjas, 3. Necesita para atender demandas: chalets, casas, solares y negocios; en alquiler, venta o traspaso. (19)

VENDO piso nuevo, libre, 135.000 pesetas. PLANISSI (Colegiado). Lonjeta, 18. (10)

PISOS magníficos en Madrid, en venta en el moderno barrio de la Concepción. 3, 4 5 y 6 habitaciones todas exteriores. Desembolso inicial: desde 41.000 pesetas. Resto del precio con grandes facilidades de pago: en 10 y 50 años. Información y correspondencia: José Banús, S. A., Empresa Constructora. Monte Esquinza, 6. Teléfono 24-86-35. MADRID. (54)

SE VENDE casita, rodeada de jardín, muy tranquila, 10 minutos de Palma. Parada autobús. Informes: Son Españolet, 60. (18)

BOLS, Colegiado, compra-venta fincas Rusticas, Urbanas, Chalets, solares, pisos. San Miguel, 87. (13)

VENDERIA planta baja, Son Nadalet. Informes: Rosa, 16. (10)

VENTAS

NINGUN artículo usado podrá venderse según lo dispuesto en la legislación vigente a mayor precio del 80 por ciento señalado en la tasa.

VENDO botes nuevos de 16 palmos. Calle Cataluña, 22. Andraitx. Bernardo Valent. (12)

VENDO viga doble T hierro, 12 metros largo, 36 centímetros alto, 11 ancho. Informes: Juan Munar, 39. (17)

PENSION vendo o traspaso en centro turístico. Trabajo asegurado. Infor. en esta Administración. (13)

TALLER eléctrico se vende. Trato directo. Conde Ampurias 36. (10)

VENDO gran fábrica de embutidos, situada en pueblo importante Mallorca. Informes: calle Jaime II, 27. (15)

VENDO bicicleta especial carreras "Morey", casi nueva, cambio Campanolas. Cartero, Lloret. (11)

TOROS: Vendería dos barreras de sombra, por ausentarme. Informes: Teléf. 1123. (11)

MAQUINAS coser nuevas y de ocasión compraventa, cambio. Facilidades pago. CASA SASTRE. Plaza España, 98. (16)

LAVADORAS eléctricas, ventas contado y plazos. BISQUERRA BOTINAS. San Miguel, 199. (11)

LA PUERTA SOROMA, fabricada con Tábiex, en serie, reune por sus propiedades: económica, sólida, indeformable, inastillable, aislante e inapolillable, las máximas garantías, respondiendo a todas las exigencias de la vivienda moderna. Véalas en Blanquerna, 25. Teléfono 4649. (37)

MAQUINARIA

VENDO prensa hidráulica con motor acoplado. General Luque 119. Teléfono 335. INCA. (12)

COMPRARIA: Limadora rápida, Prensa excéntrica y Máquina bordear, buen estado. Teléfono 20. Sancellas. (13)

SE VENDE cepilla Universal, buen estado. Informes: calle Pasaje Ca'n Curt 60. Teléfono 5062. (14)

COMPRAS

NO MALVENDA muebles, etc., pago máximo. Capuchinas 35. Teléfono 3546. (16)

COMPRO ropa usada, puertas, persianas y trastos viejos. Paso a domicilio. Alfarería, 9 Teléfono 5747. (15)

COMPRO puertas y chatarras de hierros. Informes: Teléf. 6830. Casa Giraldó. (10)

MOTOCICLETAS

MOTO SPORT. Alquiler ISETTAS y MOTOCICLETAS. Héroes Manacor, 76. Teléfonos 5321 - 2186. (12)

VENDO moto Lube-NSU, perfecto estado. Informes: S. E. P. R. A. General Ricardo Ortega, 83. Palma. (13)

VENDO Sanglas, ocasión magnífico estado. MOTAUTO. Pedro A. Peña, 53. (10)

VENDO Mosquito Bibiloni, 3.500 ptas. Calle Regalo, 158. Son Roig. (10)

VENDO "Ducati 98" Sport. Informes: Armadams, 93. Teléfono 6255. (10)

AUTOMOVILES

OBTENGA mayor rendimiento y seguridad con neumáticos GENERAL COMERCIAL. GARAJE SEGURA. Avenida Alejandro Rossello, 60. Teléfonos 6637 y 7447. (19)

VENDO taxi. Informes: S. E. P. R. A. General Ricardo Ortega 83. Palma. (10)

URGE vender coche 9 HP., 5 marchas, motor renovado y moto, por recibir SEAT. Solivellas. Gral. Mola, 16. Selva. (19)

VENDO camión Diesel 4-6 Tds., perfecto estado a muy buen precio, y otras oportunidades en coches modernos. Costa y Llobera, 46-50. (23)

VENDO coche Ford de Luxe, seis plazas, en perfecto estado. Razón: Hotel "Sis Pins", Puerto Pollensa. (16)

SE VENDE coche alquiler, 7 asientos. Magnífico estado, 15 litros. Facilidades pago. Calzados PIQUERO. Gral. Franco, 59. Teléf. 56. INCA. (20)

SE VENDE 4/4 Peugeot 201. Opel y Morris Minor, válvulas en culata. Garaje RIBAS. Zanoguera, 16. (17)

V. CAR 18 P. Chevrolet. R. c. Berlín, 20, 1.º BARCELONA. (11)

HIPOTECAS

150.000 y 100.000 pesetas para colocar en hipotecas sobre fincas de garantía en Palma. Calle Baratillo, n.º 15, entlo. izquierda. (20)

PARA ALQUILAR

LOCAL calle Padre Bartolomé Pou, chaflán calle 203, alquilo para comercio. Informes: San Miguel, 11. (15)

NECESITO local en San Felio, San Cayetano Capuchinas o San Jaime, de unos cincuenta m.² Tel. 6914. (17)

SE ALQUILA piso amueblado playa Arenal. Informes: General Riera 118. Palma. (11)

ALQUILARIA almacen en Santa Catalina. Informes: Teléf. 5476. De 9 a 1 y de 4 a 7. (17)

TRASPASOS

POR MARCHAR urgente extranjero traspaso Residencia 1.ª. Precio ganga. Agencia ALZINA Colegiado. (12)

TRASPASO panadería y tienda de comestibles céntrica, mucha clientela. Informes: Lavadero, 9. Inca. Teléfono 394. (15)

TRASPASO droguería con vivienda, libre, grande. Facilidades pago. Cotoner, 59. Santa Catalina. (12)

TRASPASO bar, barato. Facilidades de pago. Informes esta Administración. (10)

SE TRASPASA magnífico local centro Palma, alquiler 500 ptas., y traspaso 50.000 ptas. Dirigirse por escrito: Apartado de Correos 347 (20)

POR NO PODER atender se traspasa Hotel 3.ª categoría. Informes esta Administración. (12)

SE TRASPASA local con vivienda apto para cualquier comercio a 40 metros Avenida Jaime III. Informes: Paz, 11. (18)

LOCAL apto negocio, vivienda, alquiler 1.000 pesetas mensuales. Esta Administración. (10)

SE TRASPASA cochería apropiada negocio o industria. Informes: Avenida Argentina, 131. (10)

PERDIDAS

EXTRAVIADO perro perdiguero color marron claro, atiende por "Polo". Gratificaré devolución: Bar Restaurante Aeropuerto Son Bonet. (16)

PERDIDA pulsera oro, con letras chinas el Jueves Santo en la calle San Miguel. Gratificaré; calle R. Ortega, 50. 1.º De 9 a 1. (24)

MAQUINA fotográfica Polaroid, con lámpara fija, se ha extraviado por la calle. Se gratificará devolución en Residencia Villa Río. Tel. 5582. (21)

ENSEÑANZAS

BANCA PRIVADA Banco de España y Banco Exterior de España. Próximas convocatorias. Preparación completa por funcionarios especializados, ACADEMIA GAMUNDI. (19)

INGLES profesor o profesora, nativos deseo. Teléfono 2567. (10)

CORRESPONDENCIA comercial, ortografía práctica. Academia ANTENA. San Felipe Neri 44. (10)

ALEMAN, INGLES, FRANCES, Profesoras nativas. Método intensivo RAASL. Pl. Sta. Magdalena, 6. Traducciones. (13)

BANCO Exterior de España. Convocadas oposiciones auxiliares para 15 julio 1958. Preparación completa. Informes: J. Tous Ferrer, 16, pral., 2.ª (20)

BOLSIN DE TRABAJO

NECESITO repasadora y cosedora máquina en fábrica generos de punto. Antich 16. Santa Catalina. (14)

SE NECESITA aprendiz de 14 años para recados en "ICARIA" (frente Iberia). (12)

NECESITAMOS aprendizas dependientas y muchachas buen tipo, buena presencia, para maniquí y modistas. Informes: Teléf 4921. (16)

SE NECESITA sirvienta. Razón: Luis Martí, 93, 1.º (10)

SE NECESITA tejedora en Bordados Mallorca, S.A. Calle Valldemosa, 39-41. (11)

SE PRECISAN calderero, chapistas, soldadores autogena y aprendices. Calle José Rover Motta, 30 al 34. Teléfono n.º 2435 (11)

SEÑORA 40 años, buena presencia, desea colocación en Hotel o Residencia. Razón esta Administración. (14)

SE NECESITA aprendiz en Tejidos MAS. Plaza Coll, 5-6. (10)

PRECISA oficiala, peluquería Carboneil. Virgen de Lluch, n.º 9. (10)

FONTANEROS, prácticos tubería hierro y plomo, faltan. Antigua Casa Bartolomé Fuster. Pza. Rastrillo, 8. (14)

SE NECESITA chofer con carnet de 2.ª ó 1.ª Arturo Rizzi, 14 y 16. (14)

SE PRECISA matrimonio para posadero chalet, con hija de 15 a 20 años para sirvienta en el mismo. Informes: calle Portella, Fábrica vidrio Gordiola. (24)

PRECISAN corredores bien relacionados tiendas comestibles. Buena comisión. Escultor Galmés 39. (11)

CLUB inglés desea matrimonio Buenos informes. Anuncios ALZINA, Jaime II, 32. (11)

SE OFRECE chófer carnet 1.ª 31 años. Informes esta Administración. (10)

PRECISO aprendiz mostrador, Granja Olímpico. Plaza Cardenal Reig. (10)

PRECISAMOS PERSONA con carnet conducir y experiencia ventas y reparto artículo mucho consumo bares y hoteles. Sueldo y comisión. Dirigirse: J. A. Clavé, 40. Teléf. 7307. (26)

SEÑORITA de 18 a 20 años, conozca idiomas se necesita en tienda confecciones fantasía. Informes: Cofradía, 18, entlo. (18)

RESIDENCIA, fuera de Palma, necesita sirvienta. Informes: Avenida Argentina, 131. (10)

SE PRECISA una señorita joven para oficiala peluquería señoras, siendo peluquera y manicurera. Presentarse Peluquería Miguel. Calvo Sotelo, 612, San Agustín. Palma. (22)

SE NECESITA oficial barbero en la Peluquería Tous. Blanquerna, 45. (10)

SE NECESITA peluquera. Informes: Peluquería Miami. Plaza España, 105. ((10)

SE NECESITA manicurera y oficiala peluquera primera, con buenos informes, buen sueldo. Teléf. 7765. (14)

SIRVIENTA con informes, atender caballero mediana edad, buen sueldo. Patronato Obrero, 2. Tienda. (13)

JOVEN peluquero 26 años, desea colocación en Hotel. Razon: calle Biniamar, 18. INCA. (13)

SIRVIENTAS con informes. Las mejores casas. Los mejores sueldos. Calle REJA. Teléfono 50-07. (13)

PEQUEÑAS GALERIAS (junto al cine Actualidades) necesita aprendizas de 14 ó 15 años para taller de Sastrería. Seguros sociales, semana inglesa. (12)

SE NECESITAN oficiales herreros, ajustadores oficiales 1.ª calle Aragón, 60-62 o Tomás Rullán, 19. (15)

APRENDIZA, se necesita Calzados MARIO. José Tous Ferrer, 24. (10)

TENGA LA SEGURIDAD de que no hay anuncio más económico y eficaz que el que aparece en esta Sección

HABITACIONES

TEMPORADA necesito habitación derecho cocina. Informes: Teléfono 1406. (10)

SEÑORA cede habitación muy céntrica, a señorita. Razón esta Administración. (10)

NO LO OLVIDE USTED Esta sección es la más leída del periódico.

VARIOS

PASAFORTES Europa, América (Venezuela-Brasil). Nuevos precios económicos. GESTORIA RIOVER. Plaza Merced, 18. Miguel Cladera Carrió. (16)

BLANQUEADORES con cepillo. Informes: Mateo Enrique Lladó 28 (travesía Escuela Graduada. Teléfono 5747 (13)

LEA BUENAS novelas, por módica cuota. Olmos, 119. Librería de Lance. (11)

DEPILACIONES definitivas, sin marca ni dolor. Instituto Belleza "Mada", Plaza Santa Eulalia 7. Tel. 3514. (15)

MAQUINAS de coser. Para un buen arreglo. Talleres Morell. San Miguel, 184. (12)

¿HA DE IR A FRANCIA? Consiga hasta 40% reducción adquiriendo el billete en VIAJES CONDE. Agentes de FERROCARRILES FRANCESES. San Miguel, 149. (23)

LAS PUERTAS SOROMA, satisfacen plenamente a técnicos, propietarios y contratistas, debido a que sus características las hacen imprescindibles, tanto en viviendas de tipo corriente como suntuosas. Infórmese en Blanquerna, 25. Teléfono 4649. (32)

TRICOTOSAS HELIUS para hacer rebecas perfectas, agujas y accesorios. Eusebio Estada, 100. (Puente del tren). (15)

INTERESA socio con 25.000 pesetas para ampliación industria gran rendimiento. Informes: Escultor Galmés, 50. (14)

DECORACIONES establecimientos, reformas. Consulte "Planos y Mediciones". Plateros, 1. Teléfono 6950. (11)

MAESTRO albañil: Construcción y toda clase reparaciones. San Pedro Nolasco 2 4.º (12)

DIELECTRO

MAQUINARIA - ELECTRICIDAD - AISLANTES - RADIO

BOMBAS BLOCH

M.C.D. 2022

Lourdes espera la visita de nuestro enfermo

«Baleares» le reserva una plaza

Una plaza gratuita para el enfermo deshauciado por la ciencia, es la que reservará «BALEARES» para la magna concentración diocesana que se efectuará en Lourdes. Nuestro diario, por tanto, unirá la plaza a las que reserva el Obispado; y por tanto, el enfermo que reuna las condiciones necesarias y más urgentes, se desplazará a Lourdes a través de la organización diocesana. Es una plaza que «BALEARES» cede, lo repetimos, gratuitamente al enfermo, y como consecuencia, a la peregrinación del Excmo y Rvdmo. Sr. Obispo de Mallorca.

Recuerden, amigos lectores, el éxito que coronó el llamamiento que hicimos a nuestros amigos y benefactores para el viaje a Lourdes. Solo 6 días bastaron para cubrir totalmente las plazas. La Agencia Hispanoamericana de Turismo consiguió, sacando fuerzas y aliento de lo ya imposible una ampliación que, según nos aseguran, va cubriéndose a pasos agigantados. Ahora bien, la plaza del enfermo hemos querido trasladarla —no tomará parte, en fin, de los grupos que organiza «BALEARES» con la aludida Agencia— a manos de nuestro amantísimo Prelado.

¡Enfermo! Presenta tu solicitud a nuestro periódico. No te demores.

FRAU es el trigorífico **marca** que le garantiza calidad y un origen oficialmente reconocido como el mejor de Mallorca

CRONICA DE SOCIEDAD

Necrológicas

Tras una larga dolencia sufrida con la mayor resignación, en la noche del pasado martes día 15 del actual, falleció cristianamente en Capdepera, a la edad de 73 años, don Juan Sard Servera, E. P. D.

Maestro Nacional Jubilado y cristiano ejemplar, su vida fué una vocación ininterrumpida por su profesión a la que dedicó todos sus afanes, sin el más leve afán de lucro, sino tan solo con las miras puestas en la maravillosa transformación integral de la niñez para convertirla en los futuros hombres de bien. Compartía este amor con el de la familia y del hogar, a los que rendía verdadero culto. Su honradez, carácter sencillo y afable, su hombría de bien, hacían que se le tuviera en gran estima por todos los que en vida le trataron y en especial en las poblaciones donde ejerció su magisterio docente últimamente, tanto en S'Horta (Felanitx), como en su pueblo natal y en Artá, su muerte será muy sentida.

A su afligida esposa doña Bárbara Melis García, hijos Paquita, Bárbara y Rafael Ignacio, hija política Josefa Flaquer, nieto, hermanos, hermanos políticos, sobrinos, primos y demás familia testimoniamos el sentimiento de nuestro más profundo pésame.

Confortado con los Santos Sacramentos y la Bendición Apostólica ha fallecido en nuestra ciudad don Joaquín Quesada Fuentes. E.P.D.

Por su carácter afable y cordial era muy querido entre sus amistades.

A sus afligidos hermanos María, Isabel, Francisco y Manuel; hermana política Francisca Muntaner y demás familia les expresamos nuestro más sincero pésame.

—o—

A la avanzada edad de 80 años ha fallecido en nuestra ciudad, tras haber recibido los Santos Sacramentos y la Bendición Apostólica, don Juan Buades Grau. E.P.D.

Baja al sepulcro rodeado del aprecio y cariño de cuantos le conocieron en vida.

A su afligida esposa Magdalena Melis Reinés, hijos Juan (ausente), Francisca, Guillermo, Bartolomé y Magdalena, hijos políticos y demás familiares les enviamos nuestro más sentido pésame.

—o—

LAVADORAS ALEGRO Telef. 7357

—o—

Enlace París-Pérez de Lema

El pasado día 7 se unieron, en el indisoluble vínculo matrimonial en la Iglesia Parroquial de San Lorenzo, de Murcia, bellamente adornada e iluminada, el Abogado y Teniente de Alcalde del Ayuntamiento de Inca, don Andrés París Matéu y la gentil señorita Antoñita Pérez de Lema y Gómez.

Actuaron de padrinos el padre de la contrayente don Manuel Pérez de Lema y Rodenas y la madre del contrayente doña Antonia Mateu de París. La solemne ceremonia religiosa fué bendecida por el Rdo. don Francisco Arnados, Coadjutor de la citada Parroquia, y presenció el acto ostentando la representación judicial, don Juan Llompart Saurina.

Firmaron el acta matrimonial como testigos don Antonio París Martorell, industrial; don Juan Mateu Pujadas, industrial; don José Molina Niñirola, don Andres Brugarolas Hernández, Profesor Mercantil, don Diego Ruiz Marín, Abogado; don Antonio Navarro, Licenciado en Derecho; don Juan y don Eugenio Pérez de Lema y Rodenas, Profesores Mercantiles; don Antonio López Sánchez, Veterinario; don Antonio Molina Niñirola, Oficial Letrado de la Audiencia Provincial de Murcia, y don Francisco Cuadrado Gómez, industrial.

Los numerosos y distinguidos invitados fueron gentilmente obsequiados por los desposados, que luego salieron en viaje de novios.

Enlace Navarro-Bernat

El pasado miércoles día 9 del actual y en la Iglesia Parroquial de "El Divino Salvador" de Genova, totalmente adornada e iluminada como en las grandes ceremonias con profusión de lubes y flores, se efectuó el enlace matrimonial de la señorita Margarita Bernat Alemañy con don Elías Navarro Muñoz, de Granada.

La novia entró en el Templo del brazo de su padre y padrino don Pedro Bernat Palmer y el novio del de su padre y padrino don Elías Navarro Ramírez bajo los acordes de la marcha nupcial de Mendelson efectuando la ceremonia el señor Regente de la citada parroquia don Rigoberto Cortés Cortés, actuando de testigos por parte de la novia sus hermanos políticos don Francisco Vicens Pujol y don Andrés March March y del novio su hermano político don Manuel Parejo Morales, de Granada y don Juan Aloy Torrens.

Un sexteto amenizó dicho acto cantando alusivos motetes, y una vez terminada la ceremonia los novios e invitados fueron obsequiados en la finca de "Ca'n March" con un exquisito lunch.

Los novios a quienes deseamos nuestros parabienes, salieron en viaje por el interior de la Isla, emprendiendo el pasado lunes viaje a Valencia y de allí a Granada, donde fijarán su residencia.

Natalicio

En Madrid, el hogar de nuestros apreciados amigos don Agustín Bennasar Gili y doña Matilde Montojo Miniaty, se ha visto alegrado con el nacimiento de su primogénito.

El recién nacido recibió el nombre de Agustín Luis y fué apadrinado por sus tíos doña Francisca Bennasar de Ramírez y don Carlos Montojo.

GOBIERNO CIVIL

VISITAS

En la mañana de ayer y en su despacho oficial del Gobierno Civil el Excmo. señor Gobernador, don Plácido Alvarez-Buylla, recibió las siguientes visitas: Ilmo. señor don Fernando Ruiz Segalerva, Coronel Jefe del Tercio de la Guardia Civil; don Joaquín Maroto Coll, Alcalde accidental del Excelentísimo Ayuntamiento de Palma; don Antonio Vives Colorado, Alcalde de Valldemosa y Diputado Provincial y don Antonio Perelló, Alcalde de Llubí y Diputado Provincial.

En el salón de actos del Gobierno Civil y presidida por el Excmo. señor Gobernador, se reunió la Junta de Protección a la Mujer, en la que se han tratado asuntos relacionados con la misma.

IONAS EL PARALITICO, cuento de Baltasar Porcel, para el Concurso LEALTAD

Religiosas

CULTOS PARA MAÑANA

San Eleuterio.

Cuarenta Horas

Concluyen en Santa Clara, al Patrocinio de San José. Exposición a las 4'30 de la tarde. A las 7, rezo de la Corona, ejercicio, Te Deum y reserva de S.D.M.

—Empiezan en las MM. Capuchinos, a la Divina Pastora de las Almas. Exposición a las 3 de la tarde. A las 7'15, Rosario, ejercicio, sermón por el Rdo. don Bartolomé Guasp.

Actos religiosos

En San Felipe Neri. Adoración Nocturna. Turno de guardia, San José.

—En el Socorro, empieza la Novena de Ntra. Señora del Buen Consejo. Se practicará después de la Misa de 8 y se repetirá por la tarde a las 7'30, después del Rosario.

Visita

A la Virgen del Buen Suceso, en San Nicolás.

IGLESIA DEL SOCORRO

Solemnes Cultos que la Pía Unión de Nuestra Señora del Buen Consejo, establecida canónicamente en la Iglesia del Socorro, dedica a su Excelsa Madre.

Comenzarán el día 18 de abril. Después de la Misa de ocho se hará la Novena rezada, que se repetirá por la tarde a las siete y media, después del Santo Rosario.

Los días 24, 25 y 26 se hará con toda solemnidad. A las siete y media Exposición Mayor de S. D. M. Estación, Rosario, Novena, Sermón y Reserva; terminándose con la Salve y el Himno de la Virgen del Buen Consejo.

Los sermones estarán a cargo del R. P. Miguel Marzo, Mercedario.

Día 26.—Fiesta de Nuestra Señora del Buen Consejo. A las 8'30 Misa de Comunión General con plática.

Por la tarde al terminar la función, se invita a los fieles a pasar delante de la Sagrada Imagen del Buen Consejo para el Besamanos.

MUJERES DE ACCION CATOLICA

Se recuerda a todas las Vocales y miembros del Consejo Diocesano, así como a las Dirigentes en general, que hoy jueves día 17 tedrá lugar el Retiro Espiritual reglamentario. Los actos empezarán por la mañana a las 8 y por la tarde a las 6.

«Lealtad» es la revista que hace honor a Baleares, por su presentación, por su interés y por la verdad de su contenido.

INTERESA

alquilar solar cercado preferible parte cubierto y teléfono. No importa no sea céntrico. Escribir nº 9991 Vergara, 11 BARCELONA

DELINEANTES

De la Construcción
Mecánicos
En General

TITULO DE DELINEANTE

Preparación especial POR CORRESPONDENCIA

INSTITUTO MATKO
Apartado 12142 - MADRID

LAS NOCHES DE CABIRIA
LA PELICULA QUE CONVIERTE EL BARRO EN POESIA

Palacio AVENIDA
SALA Litoria

HOY SOLEMNE ESTRENO
Un film «sin suspense»... que le dejará suspenso

BENGALA FILMS S.A

Abbe **LANE**
Vittorio **DE SICA**
Germán **COBOS**
y **TOTÓ**

MI MUJER ES DOCTOR

DIRECTOR: CAMILO MASTROCINQUE

FORMULA ANTI-SUSPENSE
UNA DOCTORA COMO PARA PONERSE ENFERMO ... ... ABBE LANE
UN MARIDO CELOSO QUE SE LLAMA OTELO ... ... GERMAN COBOS
UN DON JUAN IRRESISTIBLE ... ... VITTORIO DE SICA
UN DETECTIVE PRIVADO... QUE NO AVERIGUA NADA ... ... TOTO
MEZCLESE TODO CONVENIENTEMENTE Y OBTENDRA

La película que le hará olvidar las preocupaciones
El mayor éxito comico actual en Italia y España
¡ORIGINAL! ¡DIVERTIDA! ¡PICARESCA!

A las señoras les conviene verla... a los caballeroa también... si las señoras lo permiten

En el mismo programa: HOMBRES OLVIDADOS
con KIRK DOUGLAS (Aut. mayores

Estreno inmediato:
SARITA MONTIEL en **YUMA**

LAS NOCHES DE CABIRIA
«OSCAR 1958»

METALURGICA CARBONELL
MECARSA BARCELONA

LAVADEROS INDUSTRIALES
CENTRIFUGAS - PLANCHADORAS
LAVAPLATOS
PELADORAS PATATAS
CORTADORAS
TRITURADORAS COCINA, ETC.

Comunica haber nombrado distribuidor exclusivo para Baleares a

RADIO BORNE
SAN MIGUEL, 135 - PALMA

M.C.D. 2022

Los primeros Juegos Florales Sindicales

Si vana Pamponini, en la Ciudad Condal

BARCELONA (De nuestro corresponsal Francisco VAGUE).—El día primero de mayo se celebrarán en la Ciudad Condal los primeros Juegos Florales Sindicales, un ejemplo más de la inquietud de los organismos rectores sindicales por dar al productor toda clase de incentivos que unir a la diaria tarea. Los Juegos, mientras van presentándose trabajos que aspiran a conquistar las flores naturales, están buscando su corte femenina. Montserrat de Porcioles, la hija del Alcalde, será la Reina. Como damas de honor la acompañarán, de momento, Aurorita Pons, primera bailarina del Liceo, representando al Sindicato del Espectáculo y Florita Soler, gentil telefonista del Ritz, en nombre del Sindicato de Hostelería.

La hija del Alcalde, con sus veinte abriles, es una bella jovencita estudiante de derecho, simpática y espigada que, desde los trece, dedica unas horas diarias a dar clases a las muchachas obreras en un barrio situado entre Santa Coloma y San Andrés. Al principio enseñaba catecismo a las niñas; ahora les habla ya de Gramática, Aritmética y labores a las mayores.

LLEGO SILVANA PAMPANINI

Y, sin dejar al bello sexo, bueno será que digamos, aunque ustedes ya seguramente lo sabrán, que Silvana Pampanini, una de las [illegible]dades del cine italiano, está en Barcelona, a punto de empezar el rodaje una nueva coproducción hispano-italiana. Lo que quizá no sepan es que la bella Silvana nos ha conquistado a todos, no ya solo por su guapeza y su anatomía —dignas ambas de admirar sino por su inteligencia y simpatía. Cuando a otras bellas se las tiene que tratar con pinzas y parece que se molesten con el diálogo o con las poses fotográficas, la Pampanini, en cambio, facilita la tarea a todo el mundo porque está siempre dispuesta a ir a todas partes, bien sea a una emisora, un periódico, o a una recepción. No tiene un no para nadie y siempre busca tiempo para atender a todo el mundo. Tratándola ve uno la diferencia entre Silvana y otras muchas, que quedan a muchos codos por debajo de ella, tanto en fama, como en belleza y cortesía.

MAS TRENES

La electrificación del "Ocho Catalán", a una tensión de tres mil voltios, ha quedado terminada. Y, de Barcelona a Granollers, se han hecho pruebas de un moderno vehículo ferroviario compuesto de de dos automotores y un vagón, adelanto de los que, en verano, serán puestos en servicio para la línea del litoral y luego hacia Villanueva y Villafranca, reforzando así un servicio que, en el período de vacaciones y turismo, quedaba cortísimo. El tren, en su día de examen, cubrió la distancia Barcelona-Granollers (50 Kms.) en diez minutos del tiempo empleado hasta ahora normalmente. En la prueba de velocidad alcanzó los 100 Kms. por hora.

Visto el éxito —con vagones holgados, cómodos y límpidos— han sido pedidas, en su mayor parte a industrias nacionales, ciento cuarenta unidades más. Los técnicos aseguran que, cuando las vías sean nuevas, podrán adquirir más velocidad y prometen —veremos si lo cumplen —que no aumentarán el precio de los viajes.

La información gráfica del "París-Match", en "Baleares"

SEDUCTOR.—¿Y un kilo de patatitas?... (De «Arriba).

Adenauer visita Inglaterra

Temas de las conversaciones:

- **Preparación de la conferencia al máximo nivel.**
- **Gastos de estacionamiento de las divisiones británicas en la República Federal.**
- **Creación de una zona de comercio libre para la O. E. C. E.**

BONN (Crónica telefónica de nuestro corresponsal, Alberto CRESPO). — Hoy va a Londres el canciller Adenauer, acompañado de los ministros de Economía, profesor Erhard, y de Asuntos Exteriores, Von Brentano. En los ambientes ingleses de Bonn se le concede a este viaje una gran importancia y nada hay que decir de la que se le concede en los medios políticos alemanes de la capital.

Tres son principalmente los temas a tratar en las conversaciones entre el «premier» británico y el canciller alemán: preparación de la eventual conferencia al máximo nivel; gastos de estacionamiento de las divisiones británicas acampadas en territorio de la República Federal, y, por fin, creación de una zona de comercio libre para los países pertenecientes a la Organización Europea de Cooperación Económica.

De estas tres cuestiones, no obstante la importancia de las dos últimas será la primera la que ha de llevarse más tiempo y más palabras. La cuestión de los gastos de mantenimiento del Ejército del Rhin parece que está en vías de solución, a través del Consejo Permanente de la O.T.A.N., ante el que llevó Inglaterra al problema al negarse terminantemente el gobierno alemán a pagar los cincuenta millones de libras esterlinas pedidos por Inglaterra.

Como sin duda recordarán los lectores, Alemania propuso en su día entregar a Gran Bretaña, a cambio de su negativa a ayudar económicamente al sostenimiento de las fuerzas inglesas estacionadas en este país, en virtud de las disposicioens estratégicas de la Alianza defensiva atlántica, un anticipo de seis anualidades—unos 500 millones de marcos—de deudas posteriores a la guerra y, además, depositar en el Banco de Inglaterra la friolera de 1.200 millones de marcos a cuenta de futuros pedidos de armas. Aún estando este problema en manos del Consejo de la O.T.A.N., es de prever que Adenauer y MacMillan le pongan el punto final.

Jira de conciertos de la Coral Infantil «Juan Bautista Comes»

VALENCIA (De nuestro corresponsal JORGE JUAN).—Para Valencia es un éxito rotundo los triunfos de las organizaciones existentes en la ciudad, así como también, aquellos que obtienen los hijos de esta noble tierra. Hoy, el cronista, debe hacerlos resaltar por partida doble. Los conciertos que va a dar en Murcia, Cartagena y Alicante, la Coral Infantil «Juan Bautista Comes» y la de su director, don José Roca.

Ni que decir tiene que el desplazamiento de los cien niños cantores que componen La Coral, supone un capítulo de gastos considerable, pero a Dios gracias, nuestro Estado se preocupa de estas manifestaciones musicales que enriquecen la cultura de los pueblos y sirven, a la vez, para unirlos en un sentimiento de hermandad, al dar a conocer el rico folklore regional. Por ello, debemos resaltar la gran colaboración prestada por el Ministerio de Educación Nacional, así como la de los organismos oficiales de la ciudad, Ayuntamiento y Diputación Provincial.

En Murcia, la audición se dará en el Colegio Mayor Femenino Universitario; en Cartagena, en el Aula de Cultura del Ayuntamiento y en Alicante, tendrá como marco el Salón Imperial de la ciudad.

Una vez más hay que hacer público el trabajo constante del maestro señor Roca, que desde la creación de la Coral Infantil «Juan Bautista Comes», se ha desvivido para que la organización destaque cada vez más en el mundo musical de nuestra Patria, teniendo siempre presente que Valencia fué y es uno de los pilares más firmes de la música española.

* * *

Otra actualidad que hay que mencionar, es el viaje que se va a realizar desde Valencia a Murcia, como muestra de agradecimiento hacia la ciudad hermana que tanto se desvivió por ayudar a Valencia en los momentos críticos de las pasadas inundaciones del mes de Octubre.

Los valencianos llevan a la Virgen Fuensanta un bellísimo Manto primorosamente bordado y engarzado en el van, valiosísimas joyas que han sido donadas por los fervientes católicos de Valencia.

La entrega del Manto será hecha por el Alcalde de Valencia, Sr. Marqués del Turia, y por el ambiente que existe en la ciudad, se supone que será mucho el público que asistirá a esta gran peregrinación.

HA SIDO DISUELTO...

(Viene pág. primera)

firmas suscriben el documento que ha provocado la crisis. Estaban representados los partidos democrático de la Independencia, Movimiento popular Unidad e Independencia y Liberal Independiente.

Después de la reunión, se facilitó un comunicado en el que se dice que los reunidos examinaron la situación creada para adoptar una actitud común susceptible de dar una solución a la crisis.—Efe.

EL ESCRITO QUE PROVOCO LA CRISIS

Rabat, 16. — El escrito que un grupo de personalidades políticas marroquíes han elevado al Sultán de Marruecos a través del presidente del Consejo, dice:

"Se ha celebrado en Rabat una reunión entre los representantes de diferentes tendencias políticas para proceder al estudio de la presente situación en Marruecos. Hubo completa unanimidad en la constatación de que, próximas las elecciones municipales y comunales, todos los marroquíes no disfrutan todavía de las libertades democráticas fundamentales, la inexistencia de las cuales es incompatible con la independencia. De una parte, ni las asociaciones ni los partidos pueden constituirse libremente. Tampoco está permitido a los partidos existentes ejercer todas las libertades, principalmente la libertad de reunión pública ni la libertad de prensa. Por otra parte, de modo general, están lejos de verse realizadas unas condiciones que garantizan la celebración de elecciones libres y sinceras.

Por último, el escrito reclama la constitución "bajo la égida de S. M. el Rey, de un comité nacional que agrupe a todas las tendencias políticas y que proceda al examen de las modalidades políticas y de los medios adecuados para promover, en el interés del pueblo del Mogreb y árabe, la realización de tal proyecto".

Los firmantes de dicho escrito son: Dos Ministros: Mohamed Rachid, Ministro de Funciones Públicas y Presidente del Partido Liberal Independiente y Reda Guenira, Ministro de Información y miembro del mismo partido; Hassan Urzzani, dirigente del partido Demócrata Independiente; Sad El Hadi Butaleb, ex-Ministro de Trabajo perteneciente también a dicho partido; Cheik Mekki Naciri Khatib, que formó parte del Consejo de la Resistencia y Mahjibi Ahardano, ex-Gobernador de Rabat, ex-Jefe del Ejército de Liberación y promotor del movimiento popular cuya disolución fué ordenada a poco de redactar sus estatutos. No se puede hablar de federación entre estos diversos partidos o tendencias, aunque hayan coincidido en sus puntos de vista en algunos aspectos precisos, al parecer referentes a la situación interior a la que estas personalidades han querido atraer la atención.

DISCURSO DEL SULTAN

Tetuán, 16.—Esta noche Su Majestad el Rey ha pronunciado su anunciado discurso con motivo de celebrarse la víspera del veintisiete día del mes de Ramadam, que señala la llamada «noche del destino» o «noche de la revelación» del calendario musulmán.

El Rey no ha aludido en su alocución a la crisis gubernamental como se esperaba. Dijo que era significativo que el simbolismo de esta jornada coincidiera con la conferencia de Accra, donde se trabaja para reforzar la solidaridad de los pueblos africanos independientes y donde preocupa el futuro del pueblo argelino, que entra en el combate general de la emancipación de los países africanos.

Refiriéndose a la unión de Africa del Norte afirmó que no significará un paso hacia el aislamiento ni al repliegue y que no iba dirigida contra ninguna nación ni sus intereses. Por el contrario, agregó, la unidad norteafricana abre plenas perspectivas para una cooperación entre los países interesados.—Efe.

Las retribuciones voluntarias de las empresas a sus trabajadores

El valor del punto del Plus Familiar será mantenido

El Boletín Oficial del Estado, de fecha 14 de abril del presente año, publica la orden del Ministerio de Trabajo, sobre retribuciones voluntarias que, por su interés transcribimos a continuación:

Estas normas han de atender de especial manera a procurar señalar las distintas situaciones de las mejoras voluntarias otorgadas ya conservando las condiciones en que se establecieron y manteniendo siempre las más beneficiosas, concretamente en lo que a Plus Familiar se refiere.

Se hace preciso también facilitar a las administraciones de las empresas los criterios necesarios para poder llevar a cabo su función burocrática, en la seguridad del cumplimiento exacto de lo ordenado.

Para cumplir tales propósitos, este Ministerio ha tenido a bien disponer:

Artículo primero.—Las mejoras de retribución voluntariamente concedidas desde 15 de julio de 1956 hasta la fecha de entrada en vigor del Decreto de 21 de marzo último se mantendrán exactamente atenidas a las condiciones y prácticas de su otorgamiento hasta el momento en que las elevaciones de salarios mínimos oficialmente dictadas o establecidas colectivamente en los convenios sindicales permitan su compensación.

Artículo segundo.—Se considera que, cualquiera que sea su forma de percepción las mejoras voluntarias otorgadas conforme a lo previsto en el artículo segundo del Decreto últimamente mencionado, y a partir de su fecha de entrada en vigor quedan exentas de cotización por los conceptos que en él se determinan cuando así lo establezca el acuerdo de concesión y la empresa lo haga público, bien por su inserción en el tablón de anuncios de la misma o por comunicación escrita haciendo constar tales extremos cursada a los Jurados de Empresa, o en su caso, a los Organismos Sindicales competentes o a los beneficiarios directos de aquellas concesiones.

Este principio será igualmente aplicable a las mejoras voluntariamente establecidas en prima, destajos y retribuciones por rendimiento.

Artículo tercero.—Las retribuciones en concepto de primas, incentivos y destajos que hasta la entrada en vigor de la presente Orden eran consideradas como base a efecto de constituir el Fondo del Plus Familiar continuarán computándose a tal fin hasta el límite de la cuantía promedia que hubiera alcanzado el valor del punto en el primer trimestre del corriente año

El porcentaje que determina el mínimo garantizado en los casos de retribución por incentivo que venía hasta el presente constituyendo base para la cotización de Seguros Sociales y Mutualidades Laborales quedará exento de tal cotización y el importe de tal desgravación incrementará las retribuciones directas de cada uno de los trabajadores a quienes esta percepción corresponda.

Artículo cuarto.—Las cantidades que en el futuro se abonen superando a los niveles actuales de primas y destajos conforme a lo previsto en el primer párrafo del artículo anterior no se tendrá en cuenta para la constitución del Fondo del Plus Familiar.

Artículo quinto.—Los preceptos del Decreto de 21 de marzo último no son aplicables a las industrias extractivas del carbón ni a las de pesca, dadas las especiales características de cotización de la Previsión Social Obligatoria a que esta Orden se refiere.

Artículo sexto.—Al objeto de conseguir una exacta sincronización en la aplicación de los criterios de compensación establecidos por el Decreto que se desarrolla, éste entrará en vigor el día 1 de mayo próximo, fecha a partir de la cual el valor del punto, así como el de las nuevas tarifas, comenzará a ser aplica-

Hoy se espera la llegada del Dr. Marañón

Según noticias no confirmadas, pero que son merecedoras de crédito, hoy tiene anunciada su llegada a Palma el ilustre Dr. don Gregorio Marañón.

Viene acompañado de su distinguida esposa.

Mató a su quinto hijo porque nació niña

Cosino (Italia), 16.—El campesino Mario Polineri envenenó a su quinto hijo porque era una niña y no un niño ha revelado la policía. El parricida ha sido detenido y sometido a observación psiquiatra.— Efe.

EL NIÑO DE TUDELA DESAPARECIDO HA SIDO HALLADO

Tudela (Navarra), 16. — Ha sido encontrado en San Sebastián el niño José María Serrano Zardoya, que había desaparecido de su casa en esta ciudad. Lo recogieron unos jóvenes de Tudela que lo entregaron en una comisaría de policía, donde se encuentra hasta la llegada de sus padres. Pensaba buscar trabajo para comer cuando fué descubierto.— Cifra.

PROTECTORA y METROPOL
A PARTIR DE
HOY
HOWARD HUGHES presenta
JOHN WAYNE
SUSAN HAYWARD
EL CONQUISTADOR de Mongolia
CINEMASCOPE
Reproducción por Technicolor
PRODUCIDA Y DIRIGIDA POR DICK POWELL
En el mismo programa:
EL CABALLO MISTERIOSO
ESTIRPE DE CAMPEONES
(Tolerado menores)

FAEMA

300 funcionando en Mallorca
Establecen una cifra record y constituyen la mejor prueba de su inmejorable calidad y perfección
GARANTIA • SERVICIO
VENTAS
Sociedad Anónima
M. FUENSANTA, 24
TEIKA TEL. 2256

M.C.D. 2022

Para el próximo martes se anuncia una función de ópera a cargo de la Sociedad de Mallorca. La obra escogida es «Rigoletto» y junto a las figuras locales tendremos ocasión de escuchar a Fifi Ochoa y Pablo Vidal. Un nuevo esfuerzo de ese grupo de entusiastas que bien se merecen el apoyo de toda la ciudad.

★

Desde Holanda hemos recibido noticias de Lolita Jurado. Se ha presentado con gran éxito y de su debut dan cuenta los periódicos con fotografías y entrevistas. Lolita y su simpatía han conquistado a los holandeses.

★

El« Trio Santacruz» de cuyas andanzas y éxitos por París ya dimos cuenta, se hallan actualmente en Argel, próximo a debutar en un teatro de la localidad. «Trio Santacruz», del cual forma parte el cantor melódico manacorense Gabriel Fuster, fué la máxima atracción del Teatro Olimpia en el espectáculo «Musicorama».

★

Esta noche en «Trébol» se prepara un desfile extraordinario de atracciones en el transcurso de su tradicional baile de los jueves. Serán presentadas varias atracciones nuevas en dicho local

★

Un debut, para esta noche, en «Trocadero». Se presenta el ballet Darley Soer, además de seguir en programa el espectáculo español de Amelia de Castro.

Juventudes Musicales

Hoy, a las siete y media de la tarde, tendrá lugar la acostumbrada audición semanal de discos. Se interpretará la ópera de Claude Debussy Pelléas y Melisande.

La Casa Cabot ha cedido su equipo de amplificadores.

CARTELERA

ASTORIA. — Desde las 3'45: «Mi mujer es doctor» y «Hombres olvidados».

AUGUSTA.— Desde las 3'30 «Fuego escondido» y «El cerco».

AVENIDA. — Desde las 3'15: «Mi mujer es doctor» y «Hombres olvidados».

BALEAR. — Desde las 3'00 «Cadete con faldas» y «Maravilla».

BORN.— Desde las 3'15: «La violetera» y complementos

CAPITOL. — Desde las 3'30: «El conde Max» y «Herederos en apuros».

DORADO. — Desde las 3'30: «El culpable acusa» y «Demetrius y los gladiadores».

FANTASIO. — Desde las 3: «Fruto prohibido» y «Cita con la muerte».

HISPANIA. — Desde las 3'00 «El conde Max» y «Herederos en apuros».

LIRICO. — Desde las 3'30: «Cadete con faldas» y «Maravilla».

METROPOL. — Desde las 3'30: «El conquistador de Mongolia», «El caballo misterioso» y «Estirpe de Campeones».

MODERNO (Santa Catalina): «Fruto prohibido» y «Cita con la muerte».

ORIENTAL. — Desde la 3'00 «El culpable acusa» y «Demetrius y los gladiadores».

PRINCIPAL.—Desde las 3'30: «El campeón soy yo» y «Peligros de juventud».

PROGRESO.—Desde las 3'00: «Cadete con faldas» y «Maravilla».

PROTECTORA. — Desde las 3'30: «El conquistador de Mongolia», «El caballo misterioso» y «Estirpe de Campeones».

RIALTO. — Desde las 3'30: «Cautivo del terror» y «La gran mentira».

VICTORIA: «El culpable acusa» y «París siempre París».

VITTORIO DE SICA Y ABBE LANE

Juntos en una película que se desliza con ágil dinamismo en torno al discutido tema de las actividades propias de la mujer en nuestros días.

¿Son adecuadas para las mujeres ciertas profesiones? ¿No está en el hogar su verdadera ocupación? Sobre esto hay discrepancias y opiniones diversas. Considerable número de hijas de Eva, con tendencias marcadamente feministas, se hallan preparadas a disputar al hombre su supuesta supremacía intelectual, jerárquica o profesional, y todos aquellos puestos que puedan significar un lugar destacado en cualquier orden.

Esta belicosa postura de tantas señoras y señoritas, ha dado lugar a la realización de una película sumamente alegre y divertida: «Mi mujer es doctor» En ella la escultural Abbe Lane, representa la esencia de los postulados femeninos.

El gran actor Vittorio de Sica que cuenta con la incondicional admiración de todos los públicos y el galán jóven Germán Cobos, son los oponentes de la gran estrella. El cómico italiano Totó famoso por sus simpáticas intervenciones, aporta su expresiva gracia, redondeando de manera definitiva la firme promesa de éxito que es «Mi mujer es doctor».

Bengala Films, S. A. se complace en presentar esta película hoy en Sala Astoria y Palacio Avenida.

CONFECCIONES DE LUJO
petites galeries

Los Estrenos

«El campeón soy yo»

Proyección: Principal

Una película dedicada a los deportistas. A ellos no puede dejar de interesar este film que, entre otras cosas, tiene la presencia del que fue campeón del mundo, de los ligeros, Kid Gavilán.

El programa lleva de complemento la película norteamericana «Peligros de la juventud», de Mickey Rooney.

Una cartelera atractiva.—E.

«Cadete con faldas»

Nacionalidad: alemana.
Proyección: Lírico, Balear y Progreso.

La producción alemana gusta de hacer esas películas, de corte ingenuo y de gran público, en las que una trama de amor se complica con situaciones picarescas.

"Cadete con faldas", es divertida, pintoresca chocante.

La producción está llevada, desde los primeros hasta la última escena, con agilidad y buen ritmo. "Cadete con faldas", con sus soldaditos de chocolate, se prestaba mucho al color y el color la animá tanto con la parte interpretada por Erika Remberg, con la que colaboran con buena fortuna Adrian Hoven, Judith Holzmeister y Rundolp Forster.

"Cadete con faldas" ha sido dirigida por el veterano Willi Forst.

De complemento va la película "Maravilla", con los populares Pepe Blanco y Carmen Morell.—Ecuis.

Un buen cartel de novilleros y novillos, para el próximo domingo

La ganadería de D. Bernardino Giménez, de Jaén, pura casta del Conde de Lacorte, por su propio nombre acredita la categoría de la novillada que tiene que celebrarse el próximo domingo.

Tendrá lugar en el ruedo de la Plaza de Toros de Palma en la que alternarán los valores de la novillería actual, Miguel Mateo, "Miguelín", Sergio Flores y Curro Montes. Tres jóvenes espadas de gran cartel en toda España, próximos a ser doctores de la tauromaquia, en esta próxima temporada que corremos.

Los tres de repertorios distintos lo cual supone un mayor aliciente para la novillada, ya que si en el primer novillero por ejemplo, nos será dado ver la inteligencia, el poderío y la ciencia magistral de los toreros lidiadores, en el segundo veremos la esquisitez del arte y en el tercero la gracia el "duende" y al mismo tiempo el valor.

Por todo es lógico pensar que el domingo presenciaremos en el privilegiado ruedo del Coliseo Balear, las más formidables faenas que nos brindarán Miguel Mateo "Miguelín"; el novillero de color Sergio Flores y Curro Montes.

«RIGOLETTO»

El martes en el Principal

El próximo martes, en el Principal, por la noche, un gran suceso artístico.

La sociedad de Opera de Mallorca presenta «Rigoletto», la famosa ópera de Verdi, con el barítono Pablo Vidal, la deliciosa tiple Fifí Ochoa, el tenor Juan Daviu; la experta dirección de los maestros Frau y Picó, los excelentes Coros de la Sociedad. Es de esperar una noche triunfal para este «Rigoletto» de la noche del próximo martes en el Principal.

Conserve limpios sus muebles

¿Están sus muebles todo lo limpios que usted quisiera? ¿Tiene algunos con manchas, rozaduras o que haya perdido el brillo?

Si quiere dejarlos como nuevos, límpielos con GLASOL. Verá como les da nueva vida, quitando las manchas y rozaduras y produciendo un hermoso brillo seco que hará parecer al mueble recién barnizado.

GLASOL puede ser aplicado por cualquiera y en un momento se limpia el mueble sin ningún esfuerzo. Pruébelo y le encantará.

ENCUESTA sobre el turismo y la zona franca en Baleares. Interesantísimas preguntas y respuestas en LEALTAD.

SALON RIALTO
Hoy
La feroz lucha entre los delincuentes americanos llevada a la pantalla con todos los medios necesarios para colocar a esta película a la vanguardia del cine policiaco

PAUL DOUGLAS
RUTH ROMAN
BONAR COLLEANO

De complemento: Reestreno de
LA GRAN MENTIRA
con FRANCISCO RABAL y MADELEINE FISCHER
(Aut. mayores)

PROXIMO ESTRENO:
LA BESTIA DE LA MONTAÑA (CinemaScope)

PLAZA DE TOROS DE PALMA
Coliseo Balear — Empresa Pedro Balañá
Domingo, 20 Abril - Tarde a las 5.
GRANDIOSA NOVILLADA

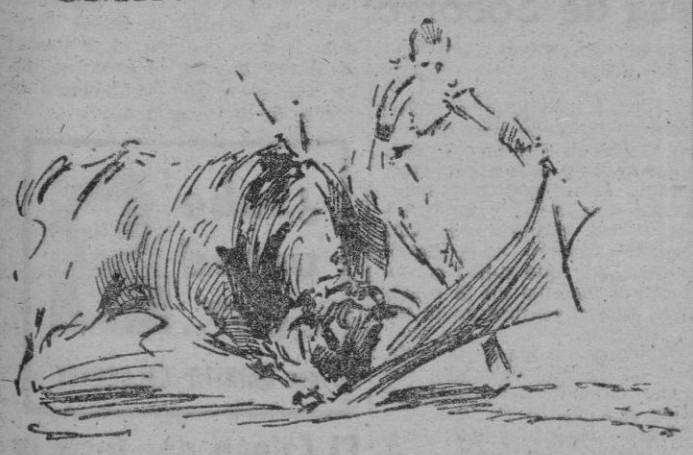

6 HERMOSOS NOVILLOS, 6
de Don Bernardino Giménez
ESPADAS
MIGUELIN
SERGIO FLORES
CURRO MONTES

Abierto el despacho de localidades en TEATRO LIRICO y BAR ROSALES

TEATRO PRINCIPAL
"RIGOLETTO" MARTES NOCHE
FUNCION de GRAN GALA presentada por LA SOCIEDAD DE OPERA DE MALLORCA

M.C.D. 2022

La crisis francesa puede transformarse en crisis del Régimen

Impresión en toda Francia por la deserción de los futbolistas internacionales argelinos

Washington, 16. — Los funcionarios norteamericanos dicen que la crisis gubernamental francesa no es más grave que «cualquier otra crisis». Esta crisis ha profundizado las diferencias entre Francia y sus dos aliados Occidentales, los Estados Unidos e Inglaterra, justamente cuando están a punto de comenzar las negociaciones preliminares para la reunión de Jefes de Gobierno.

Se cree que Rusia tratará de aprovechar la coyuntura y aumentar esas diferencias. La crisis aumenta con el fracaso de las negociaciones franco-tunecinas y la posibilidad de un debate en la ONU sobre la cuestión. — Efe.

DECLARACION DE EISENHOWER

Washington, 16. — El Presidente Eisenhower ha rechazado terminantemente, durante su habitual conferencia de prensa de los miércoles, toda sugestión de que los Estados Unidos hayan tratado de interferir la política francesa en Africa del Norte, o de que se muestren a favor de ninguna de las partes en disputa.

MARRUECOS APOYA A LOS ARGELINOS

Accra (Ghana), 16. — El principal discurso pronunciado hoy en la conferencia africana de Accra estuvo a cargo del Ministro de Asuntos Exteriores del Gobierno marroquí saliente, Ahmed Balafrej, quien dijo que esta conferencia ha de ser el preludio de otras en que se reunan las naciones hoy presentes y «las demás que ahora luchan por su libertad».

Balafrej anunció que su país ha decidido duplicar su esfuerzo de apoyo al pueblo argelino, en la lucha contra Francia, lucha que, afirmó, es uno de los principales obstáculos para la consolidación de la independencia marroquí.

Marruecos, afirmó, continúa laborando en pro de la unidad nacional y «tiene que conseguir la evacuación de su territorio por las tropas extranjeras, tras lo cual podrá elegir a sus aliados». — Efe.

ESPIRITU DE LA CRISIS

PARIS (Crónica telefónica de nuestro corresponsal Manuel DE AGUSTIN). También para las siete y media de la tarde, las organizaciones extremistas de derechas habían anunciado una manifestación en la plaza de la Concordia, cuyos ecos esperaban que se escuchasen en el Palais Bourbon, donde 400 diputados asistían a la sesión extraordinaria convocada para discutir la actitud gubernamental respecto a las buenas componendas.

La jornada era inquietante. Los síntomas de escepticismo y desilusión, extraordinarios. De Argelia llegaron noticias descorazonadoras, y las autoridades locales temían por el orden público en el interior de la colonia metropolitana, irritada ante lo que ella considera una política de concesiones. De todas partes afluían síntomas y telegramas poco optimistas, provocando un nerviosismo general que empezó notándose en el severo control de la Policía y terminó en el mal humor de los políticos. En torno al Parlamento todo era sobrio y de tristes presagios. Así aparecía el ambiente cuando subió a la tribuna el ministro de Asuntos Exteriores, seguido después por el presidente del Consejo, que habló durante media hora. Dijo lo que ya se sabe, lo que se ha repetido hasta la saciedad: el Gobierno considera que su política es única, el problema de Argelia necesita mayor esfuerzo por parte de la nación y que los parlamentarios no tienen derecho a eludir su responsabilidad. Que aceptando las proposiciones de los buenos componedores será posible reanudar el diálogo directo con Burguiba, y que en caso extremo se resuelva el eventual recurso al arbitraje de la O.T.A.N., o elevar el pleito al Consejo de Seguridad de las Naciones Unidas.

Fue poco aplaudido. Pero tales razones las sostienen también y las defienden varios grupos de izquierdas. "Le Monde", por la pluma de uno de sus mejores comentaristas, explicaba: "Si respondemos sí, el diálogo franco-tunecino vuelve a abrirse. Los señores "Buenas Componendas" se van a sus casas. Pero ¿qué ocurrirá si respondemos no? Pues bien; que la O. N. U. se encargue del problema. La U. R. S. S. maniobrará a su guisa, delante de los norteamericanos aterrados. La O. T. A. N. deliberará el problema dentro de algunos días en Copenhague. La opinión pública de Washington y Londres reclamará a gritos que nos hagan entrar en razón. Finalmente, tendremos que elegir entre hacer la guerra a Burguiba, con el mundo entero contra nosotros, o aceptar que Guy Mollet o cualquier otro realice en seis semanas después de una crisis humillante y con desorden en la calle, lo mismo que habríamos impedido que haga el señor Gaillard". Idénticas palabras las sostuvo M. Christian Pineau en el hemiciclo.

Entre las derechas también coinciden en reconocer que la transigencia brinda a veces algunas ventajas: "La operación de Sakiet, imputada injustamente a los militares, nos valió la reprobación unánime del mundo entero (ha dicho Paul Reynaud). Es ella la que hizo indispensable esta misión de buenas componendas.

Quienes estaban dispuestos a provocar una crisis ministerial, deberían preguntarse si puede constituirse en estas circunstancias otro Gobierno y qué política llevaría a cabo. La crisis peligra entrar en el callejón sin salida y transformarse en crisis de régimen".

No reza igual la opinión de los republicanos sociales, cuyo representante más destacado ocupa actualmente el puesto de ministro de la Defensa Nacional. Estos han dicho que "aceptar como base de negociaciones con Burguiba las proposiciones de Murphy y Beeley, sin un estricto control internacional de las fronteras en territorio tunecino, representa para Francia riesgos que no es posible afrontar. Por lo tanto, rechazan su apoyo al Gobierno".

Interpretando los hechos así, las gestiones diplomáticas quedan descartadas y darían paso a situaciones valientes, o sea entrar en guerra declarada.

Y el resultado de una guerra aparece cada día más dudoso, porque evidentemente los argelinos dan pruebas de poseer ya una mejor organización y una temible capacidad de contraataque incluso política y propagandística. Ayer consiguieron un golpe formidable, conmoviendo el ánimo de cuarenta millones de ciudadanos, cuando ordenaron la deserción de sus notables futbolistas.

En los equipos metropolitanos actúan 30 profesionales de origen argelino. Diez de ellos huyeron ayer de sus respectivas sedes deportivas. Con la "escapada" el país perdió contratos por valor de 100 millones de francos. Cinco internacionales, entre ellos el medio centro del equipo nacional, que debía actuar contra Suiza. Si estas "vedettes" decidieron tan arriesgada resolución a impulso propio o bajo coacciones del F. L. N., nadie lo sabe; pero lo cierto es que dos de ellos están casados con mujeres francesas, otros dos cumpliendo el servicio militar, y un tercero desempeñando el puesto de presidente de una asociación de comerciantes. En fin, los diez disfrutaban popularidad, buenos sueldos, situación destacada en la escala de valores futbolísticos; privilegios que han despreciado para unirse a las fuerzas rebeldes.

Con una sincronización perfecta, hicieron que sus familiares cruzaran antes que ellos la frontera, ya sea desde Suiza o desde Italia, y han emprendido el camino de Túnez en donde se reunen para formar un equipo llamado Nacional Argelino, que actuará por todo el Oriente Medio y en las democracias populares a beneficio de los combatientes de la independencia, aunque se oponga la Federación Francesa de Fútbol.

Después de provocar un grave conflicto con la Policía (impresionada por los atentados de que la hacen víctima) los guerrilleros del F. L. N. logran la desarticulación del fútbol francés (puesto que cinco equipos de Primera División han perdido la base de su estructura) y consiguen que el propio Gobierno tambalee, arrastrando en su desequilibrio la solidez del régimen. Todo ello parece el resultado real de las últimas batallas de los norteafricanos contra Francia en cualquier término en que se plantea.

Frente a la duda occidental, la decisión soviética

Kruschef habló claro sobre la bárbara represión roja en Hungría

BUDAPEST (Crónica especial para «BALEARES»). — El señor Kruschef pronunció diez y ocho parlamentos, entre discursos y alocuciones, durante su reciente jira por Hungría. Parece que el objetivo primordial del nuevo zar rojo ha sido justificar la bárbara represión soviética con motivo de los sucesos que tuvieron lugar en la nación mártir, cuando la sublevación de los patriotas húngaros contra el yugo marxista de los rusos dominadores.

Para muestra, he aquí varios botones, entresacados de los discursos, arengas y bromas de mal gusto del compadre Kruschef:

«En caso de una nueva sublevación, obrad de forma que no tengáis que llamar en vuestra ayuda a la Unión Soviética».

«Si los enemigos de la clase obrera tratan de montar una contra-revolución en cualquier país, yo les advierto que los países socialistas y las fuerzas de la U.R.S.S. están dispuestas a unirse y aportar su ayuda».

«Os aconsejo que miréis más allá de la punta de la nariz. Vuestra conciencia de clase debería ser más fuerte, deberíais ser más disciplinados en vuestro trabajo, producir más y mejores productos».

«Todo el mundo (en las democracias populares) hace todo lo contrario de lo que debería hacerse. Estos países quieren colaborar, pero solo con la Unión Soviética; pero cuando se trata de colaborar entre ellos, todo fracasa. Yo debo manifestar mi disgusto contra los «leaders» de estos países».

En octubre de 1956 (revolución húngara) no podíamos quedarnos brazos cruzados mientras que los comunistas y los mejores hijos de la clase obrera eran ahorcados».

«Las balas no escogen cuando hieren a los enemigos de la clase o a obreros descarriados».

«Ha sido en Hungría en donde he visto las muchachas más bonitas del mundo».

«Son las mujeres las que siempre se oponen a la entrada de su familia en las granjas colectivas. Un campesino me ha contado que la suya no se había querido adherir hasta que le rompió uno o dos bastones en la espalda».

«El socialismo cabalgará sobre el caballo burgués igual que la burguesía cabalgó sobre el caballo del feudalismo».

«Sería absurdo que nosotros los rusos, comiésemos, cada día asado de cerdo y dejásemos que los demás nos miraran, la boca haciéndoles agua».

«Hablar por la voz de un intérprete es como besar a la amada por el intermedio del cartero».

Cuando el señor Kruschef regresó el viernes pasado a Moscú sacó la siguiente conclusión: «He estado de visita. Está bien. Pero lo de casa es mejor».

Inundaciones en las tierras de labranza guipuzcoanas

Desbordamientos en Pamplona

San Sebastián, 16. — Parece que el temporal de agua amaina en Guipuzcoa, después de ocho días de continúa lluvia, en algunos momentos torrencial. Entre ayer y hoy ha habido bastantes horas en que no ha caído una sola gota.

Las inundaciones han afectado principalmente a las tierras de labranza en las cuales ha ocasionado daños de consideración que no pueden ser apreciados de momento.

El Gobernador Civil recorrió las zonas más afectadas por el desbordamiento de los ríos comprobando que por fortuna las aguas vuelven a sus cauces. Las carreteras han sufrido grandes desperfectos.— Cifra.

EN PAMPLONA

Pamplona, 16. — El Río Arga a su paso por Pamplona se ha desbordado en algunos puntos de las barriadas de extramuros. En el de la Magdalena las aguas saltaron a las huertas. También se ha desbordado a su paso por Eurlaba inundando las tierras de cultivo. En Peralta las aguas alcanzaron cuatro metros sobre su nivel normal.—Cifra.

La marcha hacia Tarfaya

Rabat, 16. — En los medios oficiales de esta capital se anuncia que las fuerzas armadas reales que actúan bajo el mando del Comandante Outkir prosiguen lentamente su camino hacia Tarfaya.

Estas tropas son precedidas por una patrulla que va reconociendo el itinerario hacia aquella provincia, que continúa en poder de los españoles.

Se agrega en los citados medios que no hay más que unos cincuenta habitantes marroquíes en Hassi Tantan, una base de abastecimiento del Ejército real. (Efe).

Solo dejaron un dolar en el banco

Montreal, Canadá, 16. — La policía está realizando minuciosas investigaciones para conseguir dar con cuatro ladrones bromistas que robaron 60.000 dólares de un banco, dejando solo un dólar acompañado de una nota que decía: "Esto es para que tomen un café".—Efe.

Pelikan
TINTA ESTILOGRAFICA

LOS RESTOS DEL AVION COMERCIAL ESTAN A CIEN METROS de PROFUNDIDAD

CONTINUO LA BUSQUEDA DE LAS VICTIMAS

En ella colaboró un anfibio de la base de Pollensa

Barcelona, 16. — Al amanecer han salido nuevamente de este puerto el patrullero "Javier Quiroga" y dos lanchas guardapescas, para continuar la búsqueda de los cuerpos de las víctimas del accidente de aviación ocurrido el lunes por la noche, en el que perecieron diez y seis personas.

Ayer solo pudieron rescatarse ocho cadáveres.

Se supone que el avión debió precipitarse al fondo del mar y algunos de los viajeros salieron despedidos, mientras que los tripulantes y los restantes pasajeros quedaron aprisionados con los restos del aparato.

Colabora en los trabajos de búsqueda un aparato anfibio del ministerio del Aire con base en Pollensa. Hasta el momento no se tienen noticias de que haya aparecido ningún otro cadáver.

Las autoridades estudian la posibilidad de extraer los restos del avión, pero encuentran grandes dificultades, porque se halla a unos cien metros de profundidad.

De Madrid han llegado los comandantes de la Compañía Iberia, señores Laseca, que conducía el avión de Palma que descubrió los restos y López Peña, que pilotaba el que se cruzó con el siniestrado a su salida del aeropuerto de Barcelona, que han sido citados por el juez instructor del sumario para prestar declaración.—Cifra.

OTRAS VICTIMAS

Barcelona, 16.— Ha sido establecida la identidad de dos de las víctimas del accidente de aviación ocurrido el lunes, se trata de doña Elvira P. Ruiz y doña Rafaela Ruiz, tía y sobrina, ambas de nacionalidad mejicana, que llevaban en España una temporada en viaje de turismo.—Cifra.

La novia del taxista Rafael Barceló precisa las últimas horas de éste

En nuestra edición del pasado martes, en la que publicamos el triste suceso del vil asesinato del joven taxista don Rafael Barceló, hacíamos constar que el difunto había pasado la tarde del domingo con su prometida, la señorita Dolores Lombardo, en un cine de la barriada del Molinar, donde ella vive.

Tal información fue recogida en el propio Molinar y de algunos de sus vecinos. Entre ellos hubo quien nos dijo que los dos jóvenes habían estado sentados junto a él durante la sesión.

En la tarde de ayer, la señorita Dolores Lombardo en compañía de su hermano don José, nos visitó al objeto de precisar el transcurso de las últimas horas de su novio, y dijo que hasta las nueve y cinco de la noche su prometido no fue a verla, a su casa, y juntos estuvieron hasta las nueve y veinticinco, hora en que él se marchó para proseguir su trabajo con el taxi.

Casa de Socorro

Jornada de escasa actividad, ¡a Dios gracias! fue la de ayer en la Casa de Socorro.

De cuantos acudieron a recibir asistencia, cerca de una docena, todos lo fueron por afecciones o lesiones de muy escasa importancia, tanto es así que únicamente tomamos nota de la caída sufrida en la vía pública por doña Margarita Navarro Pons, de 65 años de edad, que sufrió contusión con hematoma en la región frontal, herida contusa en la nariz y epitaxis.

También por caída de la motocicleta en la que circulaba por nuestra ciudad, tuvo que ser asistido don Pedro Prats Santos, de 52 años de edad y que sufrió herida contusa con hematoma en la región supercilliar izquierda y contusiones y erosiones en distintas partes del cuerpo, con ligera conmoción cerebral.

LANA TURNER y su ex esposo se disputan a Cheryl

EL 24 DE ABRIL SE DECIDIRA LA SUERTE DE LA NIÑA

Hollywood.—La hija de Lana Turner, que como se sabe, mató al amigo de su madre Johnny Stompanato, recibe a menudo la visita de sus padres en el establecimiento penal para menores, de esta ciudad. El domingo coincidieron los padres de Cheryl en la visita a su hija. Lana se presentó, en su Cadillac negro, vestía un traje sastre de color crema y llevaba sus inevitables gafas negras. Traía una enorme caja de helados.

Por su parte, Stephen Crane, segundo y cuarto marido de Lana Turner, llegó en un Cadillac azul, cargado con una caja, que pesaba cinco kilos, cargada de golosinas que hicieron las delicias de los internados en el establecimiento.

Desde el sábado, parece que los dos ex-esposos se disputan la guarda de su hija. Cada uno lanza a la batalla a los mejores abogados californianos para conseguir su objetivo a toda costa. Pero el tribunal, que el viernes disculpó a la joven homicida, no es de la misma opinión: El Fiscal ha declarado que la niña lo que necesita es un hogar. «Es necesario que las autoridades le procuren uno», ha dicho. Claro que ese hogar no puede ser el de unos «ex-esposos» que se han pasado gran parte de su vida casándose, divorciándose y volviéndose a casar.

Así las cosas, es muy probable que Cheryl sea internada en un establecimiento adecuado hasta su mayoría de edad. Veremos lo que declara el Tribunal de Santa Mónica el próximo día 24, fecha en que se decidirá la suerte de la muchacha.

¿Sabe usted que?..

por QUINITO CALDENTEY

Delegación española en la Conferencia de la Comisión Económica para Europa

Ginebra. — El Embajador don José Antonio de Sangróniz, Marqués de Desio, presidiendo la Delegación española en la apertura de la XIII Conferencia plenaria de la Comisión Económica para Europa de las Naciones Unidas, en el histórico Palacio de las Naciones.

El Orfeón del Distrito Universitario de Cataluña y Baleares actuará en Palma

El próximo día 24 llegarán a nuestra ciudad los componentes del Orfeón del Distrito Universitario del S. E. U. de Cataluña y Baleares, con el objeto de actuar en diversos centros de arte y cultura, entre los que ya se puede citar el salón-teatro de San Francisco. La jira que por nuestra isla efectuarán los aplaudidos cantores, es un premio a la meritoria labor desarrollada por el conjunto durante el curso y por su notable actuación en el Concurso organizado en Cataluña por la Sección Femenina, en la que obtuvieron el primer galardón.

Componen el grupo veinticuatro señoritas y catorce muchachos, quienes actúan bajo la dirección del maestro Angel Colomer y del Romero.

Como nota curiosa diremos que entre el repertorio del Orfeón figura la obra «Aririrang Arari Yo», de la que es autor el maestro Ekitay Ahn.

M.C.D. 2022

LOS DEPORTES en Baleares

Glosa deportiva

Por RAT

La Semana de la Juventud

Con un éxito que supera todas las previsiones se está desarrollando en nuestra Santa Catedral Basílica la GRAN SEMANA DE LA JUVENTUD. A la llamada de nuestro dignísimo señor Obispo, han acudido todos los jóvenes de Palma, deportistas o no, dispuestos a escuchar la palabra del orador sagrado Rvdo. Sr. Royo, Carmelita, que día a día va captándose a estos jóvenes que escuchan con atención y recogimiento la palabra de quien habla con la verdad, la única verdad infinita que le proporciona el hablar «In nomine Domini».

Los deportistas palmesanos se han agrupado en torno a la cátedra sagrada y lo mismo que encuentran un placer infinito en la práctica de sus respectivos deportes, sienten ahora una íntima satisfacción al escuchar estas palabras que calan hondo y que habrán de contribuir mañana a hacerles más hombres, mejores deportistas.

Simultáneamente a las conferencias religiosas que desde el púlpito de nuestra Santa Iglesia Catedral Basílica vienen dándose todas las noches, otras comisiones van trabajando en la organización de otros actos deportivos o artísticos, como esa magnífica exposición que fue inaugurada precisamente como inicio de la Gran Semana de la Juventud.

Los atletas del Frente de Juventudes están preparados y a punto para efectuar la carrera por relevos y ser portadores de la antorcha desde el Santuario de Ntra. Sra. de Lluch a la Plaza de Toros, donde el domingo ha de tener lugar el acto final.

Los deportistas encuadrados en las distintas federaciones esperan las órdenes pertinentes de sus autoridades federativas para organizarse y acudir el domingo en manifestación magna al acto de clausura de esta que es ya Gran Semana de la Juventud.

Hoy en la Asociación de la Prensa se reunirán a las 8'30 nuevamente todos los Presidentes de Federaciones; acudirá igualmente el Delegado provincial del Frente de Juventudes y de esta reunión saldrá el programa, la organización, el itinerario, la formación de todos los representantes del deporte de Palma, que van a sumarse en bloque a la Gran Semana de la Juventud en el momento en que se irá a darle el broche de oro adecuado.

Palma, con sus deportistas, vibra de entusiasmo y de emoción con motivo de la Gran Semana de la Juventud, una semana que por su magnitud, por su interés extraordinario, quedará estampado con letras de oro en la historia de las grandes organizaciones de la isla, por el extraordinario beneficio que van a proporcionar a toda nuestra juventud.

El «Real Madrid», finalista de la «III Copa de Europa»

Pese a que el «Vasas», tras un gran partido, le venció por 2-0. - Los españoles jugaron en plan defensivo

Budapest, 16. — En el estadio de esta capital se ha celebrado el partido de vuelta de las semifinales de la Copa de Europa entre el Vasas y el Real Madrid. Venció el Vasas por 2-0.

Pese a su derrota el Madrid se clasifica para la final de Bruselas por haber vencido en el Estadio Bernabeu por 4-0.

Ciento diez mil personas presenciaron el encuentro.

A las órdenes del francés Savinte, los equipos se alinearon así:

VASAS: Kamaras; Karpati, Sarosi, Barly; Teleiri, Berengi; Raduly, Csordas, Szilagy, Bundseak y Lekkei.

REAL MADRID: Alonso; Marquitos, Santamaría, Lesmes; Muñoz, Zárraga; Kopa, Marsal, D Stéfano, Rial y Gento.

Los primeros diez minutos fueron de fuerte presión húngara obligando a Alonso a intervenir constantemente. A los 10 minutos el portero madridista hace una gran parada a tiro de Szilagy. En un contraataque madridista, a los 12 minutos, el ataque blanco fuerza corner que se tira sin consecuencias.

A los 16 minutos un potente remate de Gento sale alto.

El Vasas apoyado por su público ataca con insistencia la meta del Madrid. Un saque de esquina es salvado por Santamaría.

A los 25 minutos, el Vasas por medio de Bundseak consigue el primer gol, desde cerca. El tanto es recibido con gritos de entusiasmo por la masa que llena el estadio.

El Vasas domina ampliamente y el juego se desarrolla en el campo madridista, cuyos jugadores se limitan a cerrar huecos en su área para evitar los disparos adversarios. Varios corners contra la meta de Alonso son bien defendidos por la zaga blanca.

En los últimos minutos se registran dos potentes disparos de Gento que son detenidos con apuros por el portero Kamaras.

SEGUNDA PARTE

En el segundo tiempo el Vasas sale en tromba y pone cerco a la puerta de Alonso. Un fortísimo disparo de Raduly es despejado por Alonso.

A los 8 minutos, Muñoz incurre en falta dentro del área, que el árbitro sanciona sin titubeos. Csordas es el encargado de ejecutar la falta y la transforma en el segundo gol. Con dos tantos en contra el bando madridista se repliega aun más para mantener la ventaja conseguida en Madrid.

Alonso es aplaudido por sus brillantes intervenciones. El Real Madrid realiza algunos contraataques detenidos fácilmente por la dura defensa húngara. A los 29 minutos, Gento saca una falta que desaprovecha Rial.

En el último cuarto de hora el dominio húngaro es abrumador y la casi totalidad de sus jugadores juegan en campo madridista. Las escapadas madridistas se producen por el lado de Gento, pero sus centros no encuentran rematador.

Solo en los últimos minutos el Madrid realizó algunos ataques vistosos, cuando la eliminatoria no le podía escapar.

La victoria húngara ha sido merecida ya que sus jugadores se han mostrado más veloces que sus adversarios y han jugado con un gran espíritu de lucha.

Los ataques húngaros fueron siempre más peligrosos que los del Madrid. Los húngaros basaban sus avances en los extremos, en tanto que el Madrid lo hacía a base de pases cortos de su tripleta central.—Alfil.

«Torrandell no fracasó en la delantera»

Dicen los poblenses a su regreso de Menorca

La Puebla. (De nuestro corresponsal). En el último entreno que se realizó en "Sa Fortaleza", nos sorprendió encontrar al defensa Torrandell, jugando en el puesto de delantero; eran órdenes de Espases, que buscaba una solución, algo temeraria, aunque no descabellada como muchos han pretendido.

En el entreno el experimento de Torrandell no resultado, y en el se comprobó, para coronar las jugadas creadas por nuestra delantera. El resultado conseguido por el "Poblense" frente al "Menorca", a primera vista indicaban que el nuevo delantero no había cumplido tal como se esperaba, y las más diversas opiniones se han levantado en torno a su actuación, queriendo saber, lo que realmente sucedió en el campo menorquín hemos preguntado a Terrasa:

—¿Como se portó Torrandell?

—A pesar de ocupar un lugar al que no está habituado, se portó estupendamente, hecho con su acostumbrada valentía, lo que sucedió fue que no le pasaron más que un solitario balón en toda la tarde, y la aprovechó bien; las pocas veces que nuestra delantera chutó a puerta, fue por obra de Torrandell.

—¿Así que no fracasó?

—La culpa no fue suya —responde Gadea—. Las órdenes del entrenador eran pasar balones a Torrandell; no se porque razón, tales órdenes no se cumplieron.

—Dime Gadea, ¿no fueron muchos goles los que te marcaron?

—Lo que en fútbol se llama gol, solamente se marcaron dos; los demás venían precedidos de claros "orsays", incluso un delantero menorquín me lo dijo, pero el árbitro no señalaba nada...

—¿Merecieron ganar ellos?

—Sí, aunque con el estado en que se encontraba el terreno, y la actuación del colegiado de turno, es imposible jugar. El campo parecía una piscina.

Otra experiencia realizada por Espases, a dictados de la necesidad, fue la inclusión de dos jugadores del Juvenil en las filas del "Poblense", se trataba del defensa Soler III y del interior Socias, procedentes de la inagotable cantera poblense; dos elementos que pueden convertirse en indiscutibles figuras.

(Continúa en la pág. siguiente)

LOS PARTIDOS DE AYER

El Alaró superó al Constancia, pese a no marcarse goles

ALARO (De nuestro Corresponsal). — Muchos han sido los seguidores del Club visitante e hinchas de otros clubs que se han dado cita en nuestro campo para conocer, en definitiva, cual sería el resultado del encuentro Alaró Constancia. Por ello, a la hora del comienzo, los graderíos presentaban un bonito aspecto.

Imperaba entre los jugadores el nerviosismo, unos, por tener que luchar contra el reloj con vistas a intentar remontar el resultado de 1-0 en contra y los otros, por conservar, al menos, la ventaja lograda el domingo.

Se ha jugado a un fuerte tren por parte de ambos bandos, no obstante el Alaró, en todo momento ha ligado más que su contrario y ha dado más sensación de peligro. Pitus que a los dos minutos resultó lesionado en una ceja, no por ello dió señales de inferioridad, sino que al igual que los demás componentes del equipo parecían que eran ellos los que se jugaban el ser o no ser. Fútbol semejante al realizado el pasado domingo volvió a relucir hoy en nuestro Alaró: rapidez, ligazón y entusiasmo, por lo que era difícil al conjunto visitante dar la vuelta al partido.

No podemos menos de señalar que de jugar nuestro once como lo ha hecho en las dos partes de este encuentro su clasificación, en la actualidad, sería muy de envidiar para los demás clubs.

Decíamos en comentarios anteriores que en la plantilla de jugadores del Alaró había "madera" para dar que hablar en lo que concierne a contar con un gran equipo, pero, por desgracia, no ha sido así ya que han esperado la mayoría de estos jugadores a destaparse al final de temporada.

Cañellas ha vuelto a ser hoy el portero seguro bajo los palos. En la defensa se notaron algunos fallos, principalmente por el lado izquierdo, pero superados por el tesón que se ponía en rectificarlos. En cuanto a la media y delantera, no sabemos si será motivado por la inclusión de Cantallops —jugador este que ha estado apartado unos seis meses de los campos de fútbol por lesión— las hemos visto pletóricas de facultades y acercarse con facilidad a los límites defensivos adversarios.

Tuvo más ocasiones el Alaró que el Constancia para hacer funcionar el marcador, pero la suerte no estuvo de su lado. Tomás que al igual que en todos los partidos precedentes ha demostrado atravesar un gran momento, segundos antes de que el árbitro señalara el final cogió un balón, se fue directo al marco y

(Continúa en la pág. siguiente)

Fue la meta del Constancia la que pasó por más apuros. El remate raso de Tomás sale rozando el poste cuando nada podía hacer Nadal para alcanzar el balón.—(Foto «Juanet»)

Campeonato de España de Baloncesto

Organizado por la Federación Mallorquina y patrocinado por la Asociación de la Prensa

El C. D. Obras del Puerto, Campeón de Alicante, equipo de brillante historial

Otro de los participantes en la fase de sector del Campeonato de España, que ha de tener lugar la próxima semana en nuestra ciudad, es el C. D. Obras del Puerto, Campeón de Alicante, precedido de un brillante historial como podrá comprobarse a continuación.

Este equipo, cuenta con varios conjuntos en distintas categorías, siendo ya un veterano en estas competiciones, en las que ha obtenido destacados triunfos, al igual que en otras competiciones de caracter regional e interregional. Como que enumerar su serie de victorias a lo largo de su historial sería cosa interminable, ofrecemos a nuestros lectores los más destacados triunfos en la pasada temporada, que empezó conquistando el primer puesto en un Torneo local y en el que participaron cinco equipos. Seguidamente participa en el II Trofeo Virgen del Remedio y logra el primer puesto en lucha con equipos de Valencia y Albacete.

Se disputa luego el Torneo Preparación y nuevamente el C. D Obras del Puerto logra el primer puesto, que debería revalidar des-

(Continúa en la pág. siguiente)

Equipo del O. P. de Alicante, campeón provincial y que participará en la Fase de Sector del Campeonato de España de II División, a celebrar en Palma

Aviso a los Sres. Presidentes de todas las Federaciones Deportivas

Se invita a todos los señores Presidentes de las distintas Federaciones deportivas a que acudan, o envíen algún representante, a la reunión que se celebrará hoy, jueves, a las 8'30 de la noche, en el local de la Asociación de la Prensa, para ultimar detalles en relación con la Pascua del Deportista que se va a celebrar el próximo domingo, como final de la «Semana de la Juventud».

Italcrem

M.C.D. 2022

RESULTADOS Y CLASIFICACIONES

España, 3 - Sóller, 0 — Manacor, 2 - Porreras, 1
Alaró, 1 - Constancia, 0

TERCERA DIVISION
(GRUPO BALEAR)

EQUIPOS	J.	G.	E.	P.	F.	C.	P.	
Mallorca	29	24	3	2	88	25	51	+23
At. Baleares	29	20	6	3	85	24	46	+16
Constancia	30	19	6	5	78	28	44	+16
Manacor	29	18	3	8	78	41	39	+9
At. Ciudadela	29	15	4	10	51	55	34	+4
Porreras	30	12	5	13	52	46	29	—1
Felanitx	28	12	4	13	44	47	28	—2
Alaró	29	13	2	14	54	70	28	—2
España	29	11	5	13	66	56	27	—1
Mahón	30	12	3	15	60	59	27	—3
Menorca	29	10	5	14	52	60	25	—5
Alayor	29	10	3	16	42	66	23	—5
Murense	29	9	4	16	35	75	22	—8
Sóller	29	8	6	15	49	71	22	6
Soledad	29	7	5	17	41	67	19	—11
Poblense	29	6	5	18	43	78	17	—11
Binissalem	29	5	5	19	45	95	15	—13

La continuación del partido Manacor-Porreras terminó sin variación en el marcador (2-1)

Manacor. (De nuestro corresponsal).

El Manacor y el Porreras han disputado esta tarde los treinta minutos de juego que quedaron pendientes en el partido del pasado domingo, que fué suspendido por lluvia. Ha asistido al corto encuentro un centenar de personas, habiendo sido muy protestada la decisión federativa de obligar a los socios a satisfacer una pequeña entrada.

El choque ha carecido casi en absoluto de interés, siendo solo registables un par de jugadas por cada bando. El Porreras ha presionado durante un buen rato, lo suficiente por marcar un gol. Igualmente el Manacor pudo golear, pero a fin de cuentas quedó sin variación el marcador, por lo que se hace definitivo el 2-1 registrado el pasado domingo.

Lo curioso de este pequeño choque deportivo ha sido que una llovizna iniciada al final obligó a mucha gente a abandonar el campo, por lo que a pesar del repetido intento, algunos se quedaron sin ver completo este Manacor-Porreras, que, por otra parte, no ha tenido más historia global que la de disputarse en dos etapas.

No hubo goles en el partido España - Sóller

LLUCHMAYOR. (De nuestro Corresponsal.)—Conforme se anunció se jugaron ayer tarde los 45 minutos de la segunda mitad del encuentro España-Sóller que el pasado domingo se tuvo que suspender a causa de la lluvia.

El España dejó de alinear a Solvez y Delgado que fueron sustituídos por Puig y Nadal mientras que el Sóller se presentó sin Moll y Rullán para alinear a Hoyos y Cesáreo.

Se vieron más deseos de aminorar el resultado en el Sóller que de intentar superarlo en el España y si bien el dominio correspondió mayormente a los lluchmayorenses estos no consiguieron poner en apuros la meta visitante, pues los balones que a ella llegaron no fueron nunca peligrosos.

Se tiraron tres córners por banda, siendo las jugadas más interesantes dos faltas indirectas lanzadas por el España en las que Ramis remató y rechazó Ferrá, un córner contra el España salvado sobre la misma línea de gol por la defensa y un tiro de Obrador a una falta, que salió fuera.

El 0-0 registrado en esta segunda mitad dejó en definitivo el 3-0 favorable al España del pasado domingo, resultado justo pues en ambas mitades fue superior a su contricante.

El Alaró superó al Constancia...

(Viene de la pág. anterior)

al prepararse para fusilar el gol el esférico le hizo un bote extraño por lo que perdió el control aprovechándose de esta circunstancia el meta Nadal para hacerse con la pelota.

En lo que concierne al Constancia diremos que al igual que el pasado domingo no ha hecho lo que todos esperábamos tratándose de un equipo con aspiraciones al ascenso. Su meta Nadal estuvo acertado aunque tengamos que reprocharle algunas cosas no muy deportivas por cierto. La defensiva, con un Verd bastante "verde" a la que se le han contagiado a ratos los laterales. Trabajadora la línea media y la delantera falta de hombres apropiados a la hora del remate.

Resumiendo la totalidad del partido, la ventaja de un gol a cero refleja la superioridad del Alaró sobre su rival. El árbitro, Sr. Costa, estuvo sólo regular.

Baloncesto

(Viene de la pág. anterior)

pues al vencer en la II Semana Deportiva.

Más tarde se celebra el Campeonato Provincial de Primera categoría y es en esta competición donde sufrió el único tropiezo, al quedar clasificado en segundo lugar. Se juegan luego varios Torneos con la participación de equipos de la Escuadra Norteamericana y en todos ellos, es el Obras del Puerto el que se clasifica en primer lugar.

Otro triunfo en un torneo clasificatorio, que le da derecho a participar en el tradicional Torneo de las fiestas patronales, con la participación de equipos de Valencia y Zaragoza, que no pueden privar al conjunto alicantino de adjudicarse una vez más el primer puesto.

En la temporada actual, consigue el campeonato regional sin conocer la derrota, con un promedio de cincuenta puntos logrados por partido y solamente con veinte en contra de promedio, cifras que hablan por sí solas de su potencialidad defensiva al igual que su gran efectividad de la delantera.

De la preparación de estos elementos se encarga don José Garberi, siendo los componentes los siguientes:

Miguel Pérez García, Juan Brotons Reig, Alfredo Mateo Campillo, Miguel Gallardo García, Francisco Martínez López, Angel Carcasenas Serna, José A. Canals Antón, Gerardo Trillo Monsoriu, Vicente Miralles Sirvent, José L. Miralles Sirvent, Antonio Cano Requeña, Rafael Pérez Martínez y José Luis Botella Domenech.

El jugador José L. Miralles ha jugado en Palma, formando en las filas del Menorca, en el último Campeonato de Baleares, destacando por sus grandes conocimientos en este deporte.

Este es otro de los equipos participantes en esta fase final del Campeonato de España, organizado por la Federación Mallorquina y patrocinado por la Asociación de la Prensa de Baleares.

TONY

Otra carrera de Educación y Descanso en Establiments

Se celebrará el domingo, patrocinada por el C. C. Establiments

El domingo, nuevamente "Educación y Descanso" organiza una carrera ciclista para corredores sin licencia y los de la propia Obra la cual tendrá lugar a las 4 de la tarde.

Al recorrido, que será en circuito en dicha barriada, se le darán 15 vueltas, puntuando cada tres con bonificación, con un total aproximado de 70 kilómetros.

La salida se dará a la hora indicada, desde la meta situada frente al C. C. Establiments, rodándose por las calles Alcázar de Toledo, Alberta Jiménez, Alcázar de Toledo, Plaza Rutló, Alcázar de Toledo, Nueva, Puigtpuñent y Alcázar de Toledo.

Los premios en material deportivo estarán valorados en:

1.º 300 pesetas.
2.º 200
3.º 100
4.º 75
5.º 50
6.º 25.

Durante el recorrido se disputarán algunas "primas" donadas por varios aficionados.

Se espera que a esta carrera concurran todos los corredores preseleccionados para asistir a las pruebas ciclistas que se celebrarán en Madrid a últimos de este mes con motivo de los "Juegos Deportivos Sindicales" de "Educación y Descanso".

Para inscripciones en la Secretaría de "Educación y Descanso" calle Matías Montero (Delegación Provincial de Sindicatos y en el C. C. Establiments.

Torrandell...

(Viene de la pág. anterior)

—¿Jugaron bien los dos juveniles?

—Sí, Sóller III realizó un buen encuentro, demostrando su indiscutible clase, estuvo a la altura de los mejores. Socias, fue infatigable a lo largo y a lo ancho de la contienda, destacando por su gran labor de contención.

El "Poblense" había acudido a Menorca con una pequeña esperanza de arrancar algún punto, tan valioso para los azulgranas, una pequeña esperanza, pero las cosas le salieron mal; no hay que culpar a nadie concretamente, todos jugaron con gran voluntad, perdiendo un partido que casi de antemano ya se daba por perdido, a pesar de la pequeña esperanza que animaba a nuestros jugadores. Nada de desesperación ni críticas injustificadas, la afición debe, por encima de todo, prestar su apoyo, debe seguir colaborando con el cuadro de jugadores que nos representa, y, nunca más que ahora, ante la inminencia de un partido tan importante como el que se jugará en nuestro campo el próximo domingo. — ALEX.

LEA «Baleares»

Ola
LA MEJOR LAVARROPAS
Usted señora, lo confirmará y aconsejará a sus amistades
Fabricada por: Industrias BASAN
Sistema único — Patentado
Representante: G. SEGUI — Tel. 5045-4602
DE VENTA EN
F. I. R. S. A. — San Miguel, 194.
S. MORANTA — San Miguel, 15.

Calendario del torneo «Trofeo Presidente Federación»

GRUPO A

27 abril
Esporlas-Ferriolense
A. Buñola-Andraitx.
4 mayo
A. Buñola-Ferriolense
Andraitx-Esporlas.
11 mayo
Ferriolense-Andraitx
Esporlas-A. Buñola.
18 mayo
Ferriolense-Esporlas
Andraitx-A. Buñola.
25 mayo
Ferriolense-A. Buñola
Esporlas-Andraitx.
1 junio
Andraitx-Ferriolense
A. Buñola-Esporlas.

GRUPO B

27 abril
San Carlos-Regional
Génova-San Magín.
4 mayo
Génova-Regional
San Magín-San Carlos.
11 mayo
Regional-San Magín
San Carlos-Génova.
18 mayo
Regional-San Carlos
San Magín-Génova.
25 mayo
Regional-Génova
San Carlos-San Magín.
1 junio
San Magín-Regional
Génova-San Carlos.

GRUPO C

20 abril
Consell-Recreativo Sóller.
27 abril
Recreativo Sóller-Llosetense
Sallista-Consell.
4 mayo
Consell-Llosetense.
11 mayo
Llosetense-Sallista.
15 mayo
Sallista-Recreativo Sóller.
18 mayo.
Recreativo Sóller-Sallista
Llosetense-Consell.
25 mayo
Recreativo Sóller-Consell
Sallista-Llosetense.
1 junio
Llosetense-Recreativo Sóller
Consell-Sallista.

GRUPO D

20 abril
Artá-Escolar
Cardessar-Son Servera.
27 abril
Son Servera-Cardessar
Escolar-Artá.
5 mayo
En San Lorenzo. Vencedores anteriores eliminatorias.

TENIS DE MESA

Trofeo P. Atanasio

Se está llevando con gran éxito la inscripción de equipos que han de tomar parte en el torneo de ping-pong que organiza la Juventud Antoniana como homenaje a su insigne fundador, en el que se otorgará el Trofeo P. Atanasio. Además de los equipos juveniles, que ya son 22 los apuntados, se están preparando algunas antiguas figuras tanto de la J. Antoniana como de otros centros, para competir también en dicho torneo, rindiendo así un merecido homenaje al Apostol de la juventud mallorquina. Para el día 19 del corriente, en que finaliza el plazo de inscripción de los equipos participantes, se prevee un aumento de inscripciones, motivado, ya por la rectificación de la edad de los participantes, (que ahora es desde los 16 años), como por los valiosos trofeos espuestos en Almacenes Bauzá, y principalmente por la simpatía que despierta en todos la figura del P. Atanasio.

Por todo ello, la competición promete ser un campeonato sin precedentes, y de imperecedero recuerdo.

Isleña Marítima, S. A.
VALENCIA

El Consejo de Administración de esta Sociedad convoca a Junta General ordinaria de señores accionistas, que tendrá lugar el día 6 de mayo próximo, a las once horas, en la Sala de Juntas del Banco de Valencia, calle Pintor Sorolla, número 2, 4 y 6, y para el día siguiente, a la misma hora y sitio, en segunda convocatoria, si en aquella no se reuniera el número exigido por el artículo 51 de la Ley de Sociedades Anónimas, para el examen y aprobación de la Memoria, Balance y cuentas de pérdidas y ganancias del ejercicio de 1.957, distribución de beneficios, nombramientos de Consejero y Censores de Cuentas para el ejercicio de 1.958.

Tienen derecho de asistencia los poseedores de 20 o más acciones, los que, para poder concurrir, deberán proveerse previamente de la correspondiente tarjeta en el Domicilio Social, Muelle de Poniente -Edificio Cofruna.

Valencia, 15 de abril de 1.958
El Consejo de Administración.

M.C.D. 2022

ARTES Y LETRAS EN Baleares

La última novela de Tomás Salvador

CABO DE VARA»

o tuviéramos una larga se- de títulos que acreditan nás Salvador como uno de enes novelistas, más recios extraordinaria vocación de ora, su última novela, «Ca- vara», sería una prueba que válida para lo que que- ntado.

bo de vara» (1) es un re- ortísimo, escrito con una belleza de lenguaje, y con as que se hacen inolvida- tanto por lo que cuenta co- or la manera de contarlo. ria de historias, situadas a del pasado siglo, en el pe- e Ceuta, Tomás Salvador documentado de manera a para la construcción de libro, en todos sentidos ad- le, jugoso, con una formi- galería de tipos que van ndo por los capítulos de libro, muy pensado y traba- pero en el que la documen- , el dato preciso, tanto en rte ambiental como en el castizo de un idioma que ne dificultades para Tomás dor, no resulta enfadoso pa- lectura, bien al contrario. libro está dividido en dos es partes y estas, a su vez. stancias». Los muros, las as, los patios, los cabos, las tias, los matones... Es difícil decir qué parte es s lograda del libro. Todo el puro acierto, en el sentido obra que quiso lograr su y cómo lo consigue de ple- ertando, una vez más, por n oficio y, también, por su asmo. «Cabo de vara», pa- lector no superficial, da la ión de ser un libro para el n autor se amontonó obs- s y dificultades por el gusto, por la satisfacción íntima, de resolverlas. Dificultades de toda índole, desde el justo idioma a emplear, a la misma trama, en la que las vidas de los reclusos —y de esos otros reclusos que son sus guardianes— forman un todo, un impresionante cuadro, visto desde todos los ángulos, que es el penal...

Tomás Salvador ha salido con un verdadero, legítimo triunfo de su empeño, trazando un libro que impresiona, que deja recuerdo. La ternura y hasta la poesía que es el poso de no pocas de las páginas, aparentemente más realistas del relato, en cierto modo nos recuerda otra magnífica novela de Tomás Salvador, la titulada« Historias de Valcanillo», un libro que seguramente estima mucho el novelista y que, asimismo, estimamos muchísimo sus lectores fieles.

El recuerdo, ya está dicho, está en el certero cruce del realismo con la gracia de las imágenes, del adjetivo lleno de color y justo, es decir del empleo de un modo inspirado de un lenguaje que cada vez emplea con mayor y mejor maestría Tomás Salvador.

«Cabo de vara» es una de esas novelas que se recomiendan solas. Un libro que el lector corriente, tanto como el exigente, recomienda a sus amigos. Una nueva novela de Tomás Salvador que deja huella en la actual novelística española, por su fuerza contenida y por la emoción de sus páginas. — B.

(1). — «Cabo de vara», Ediciones Destino, Col. Ancora y Delfín, Barcelona, 1958.

POESIA 1958"

editorial "Atlante", con su oso director, quiso hacer su ibución a la fiesta de la poe- nzando un volumen, de gran to, impreso en papel de hilo, que se recoge una pequeña tra de la obra poética de l Barceló, Andreu Caimari, arita Caubet, Guillem Colom, l Dolç, Bartomeu Fiol, Mi- Gayá, Bartomeu Guasp, Ra- aume, Josep Maria Llompart, arita Magraner, Llorenç Mo- llabert, Josep Maria Palau, e Vidal Alcover, Bernat Vidal, Llorenç Vidal Vidal, Llorenç Villalonga y Marian Villangomez.

Cada poema lleva un dibujo original y así el libro queda muy completo y atractivo, de grata lectura, 18 poetas expresan, cada uno a su manera, algo de su estilo y personalidad. Leyendo el libro uno echa a faltar más composiciones de algunos de los poetas reunidos en este simpático y bello volumen y que pone de manifiesto, ante el lector, que nuestra tierra sigue en la avanzada de la poesía.

Del libro se ha hecho una corta tirada.

eta: un sol artificial

a crónica, desde Londres, explica el alcance del famo- eactor termonuclear de Har- Se trata de un estudio apa- nte, bajo el título: "Zeta. El de Pometeo". Lo incluye, en úmero 112, la gran revista ice".

eso mismo número, tres pá- con "respuestas de los lec- " a las siete preguntas for- das por la Revista en su a sección "Hable usted". Es- preguntas tendrán, por su va- d y sinceridad, un significa- uy notable en el presente es- l.

uen "Las cartas inéditas de uno; Vicente Huidobro, anti- a y mago" —trabajo del poe- icardo Paseyro, autor del en- polémico sobre Neruda—; tro de América y España": extensa y picante crónica de ano Rivas Cher, emitida des- éjico. "Confusión y tu-ru-ru" ía del Director a un amigo —. "La pajarita de papel", to irónico de Fernando-Gui- o de Castro.

nalmente, una entrevista con osofo mejicano Leopoldo Zea el título: "Interrogatorio so- España y América". "Rusia y ña son zonas marginales, echosas" de la civilización ental. El cogollo de esta civi- ión es hostil a ambas, siem- fué".

número de "Indice" que co- amos incluye seis páginas de con magníficas reproducciones una de Música y su habitual Libros y Discoteca por co- ondencia.

Para «El Gran Teatro del Mundo»

«El mundo» uno de los bellos figurines que, para el personaje simbólico del mismo nombre, ha trazado Xam, para la representación teatral que tendrá lugar el día del Corpus, en Palma. El auto sacramental lo dirige Martín Mayol.

EL AUTOEXTRACT

por JOAQUIN VERDAGUER

EN esa era de maquinismo en que vivimos, lógico es que estemos continuamente imaginando máquinas para eso, para aquello, y para lo de más allá. Es evidente que nos sentimos trufados de satisfacción, cuando podemos decir ante cualquier cosa: "Eso ahora se hace ya a máquina". Lástima grande que nos esté vedada la máxima vanidad de poder decir de nosotros mismos: "¡Estamos hechos a máquina!"

Pues ya ven ustedes. No me tachen de aguafiestas, si en voz baja, me atrevo a decirles que, en estas tendencias, nos pasamos un poco de la raya en alguna ocasión. ¡No vayan algunos luego a salirse con jeremiadas de que eso o aquello prefería hacerlo sin máquina!

Yo no sé si los americanos son excesivamente optimistas en la mecánica, y aún en sus practicismos. No ha mucho, nos idearon el "Sinopticon", que ya comenté en estas columnas. "No pierda el tiempo leyendo —nos decían—. Con eso, parecerá que ha leído".

Ahora nos salen con el "Autoextract": máquina de leer resumiendo, extractando: Coge un artículo, le mete usted en el Autoextract y en diez palabras lo ha leído usted ya. El diario entero: cinco minutos. Las "Aventuras Extraordinarias de Arturo Gordon Pym"; nueve minutos (con título y todo), y así sucesivamente.

Aquí, lectores míos, yo me quito ya la careta y con descaro de viejo y empedernido europeo, no puedo menos de comentar:

Miren, señores científicos americanos; eso que les hace a ustedes el Autoextract, lo hacemos aquí perfectamente bien, mejor aún que ustedes... a mano (si se me permite esta expresión.)

No necesitamos pilas eléctricas, ni engranajes, ni palancas. Somos en nosotros mismos unos autoextractadores formidables y graduables. Vean: Título y firma del artículo, al cesto; total dos segundos. Segundo grado: Título, un ligero pasar de ojos, con breve detención en el penúltimo párrafo: dos minutos. A cero: nos lo leemos de cabo a rabo, con título, firma y texto: cinco minutos; pero lo hemos leído: nos interesaba el hacerlo.

El manejo en cuanto a libros, lo mismo. Lectura del lomo: tres segundos, y listos. Lectura del libro: seis, siete horas, las que sea, porque nos gusta... ¿Comprenden ustedes, queridos y concisos científicos americanos, que me mete un poquitín, muy poquito, de esa su gran última maquinaria que han inventado?

Ahora, volviéndome de nuevo hacia ustedes, amables lectores, he de manifestarles que mi comentario acerca del Autoextract no está por completo terminado. Había dejado algo adrede para tratar aparte y mejor discriminar.

El Autoextract —¡Atención, señores futuros aspirantes a los Premios Ciudad de Palma!— El Autoextract es arma de doble filo, pudiera decirse, pues sirve además, con sólo hacer girar una clavija, para resumir lo escrito, para "poner en limpio, trillando". ¿Aguzamos los oídos?

Veamos: Usted o yo, escribimos nuestro artículito, entre chupada y chupada de pipa, o nos atrevemos incluso con una narración... Y la maquinota esa (¿No observan mi enfado subconsciente?), la maquinucha esa —decía— ¡zas! ¡crac! ¡pum! nos lo devuelve resumido en diez palabras, si es que no nos devuelve las cuartillas en blanco. ¡Y nos hace la Pascua!

¡Oh, máquina desengañadora y trituradora! ¡Es tan torpe, que incluso parece lista!

Déjeme hacer enérgicos movimientos de disconformidad con la cabeza, que tan venida a menos puede acaso sentirse ante ese aparatote americano.

Guárdense ustedes también esa máquina, señores inventores. También eso lo hacemos aquí mejor "a mano". Les aseguro que sin pilas, sin resortes, sin palancas, logramos resultados notables. ¿Quieren que les prestemos, a título de prueba, por ejemplo, a nuestro don Julio Casares, el ilustre académico?

Nuestro auto-extract (que esa es la versión europea) es puramente humano. Es trillarse a sí mismo. Es el arte de saber dejar de escribir cosas... Es solera; es horas de vuelo (para hablarles en su lenguaje); es el vellocino de oro, que buscamos en nosotros mismos.

Con terquedad de viejo y relapso europeo, su máquina, su Autoextract me hace arrugar horriblemente las narices.

EXPOSICIONES

VII Salón de Invierno en Galerías Quint

Por GAFIM

"Ibiza en la pintura" ha sido este año el tema sobre el que ha versado este séptimo salón de invierno que, como se sabe, organiza todos los años por primavera esta rúbrica de arte. Esta vez le ha tocado a Ibiza, o mejor dicho, a los pintores ibicencos, a los residentes en Ibiza o que han pintado en la isla hermana, darnos una muestra de su arte, de las impresiones que el paisaje, humano y geográfico, de la bella Ibiza hayan producido en su respectivo ánimo. Nos interesaba determinar las distintas facetas, los diferentes temperamentos, a través de los cuales puede interpretarse un tema tan jugoso y rico, pictóricamente hablando, como el que ofrece Ibiza.

Conocíamos la obra y la aportación del patriarca Puget, claro. Pero nos interesaba su presencia por lo que tiene de punto de partida, tanto en la relatividad del tiempo como en la todavía más relativa circunstancia de su modo de hacer y entender la pintura.

Rindamos en seguida homenaje a la figura señera del gran Puget. Su impresionismo tan emparentado con el de Sorolla, se mantiene con extraordinaria vitalidad a través del tiempo y de las efímeras modas. Gusta su pincelada ágil, intencionada, expresiva en su suculento cromatismo y en la eficacia formal de su arabesco. El interior de la iglesia tiene una luz en la que se cuece el milagro de una visión maravillosa, digna de la genial paleta del anciano patriarca de Santa Eulalia.

También hay en el salón una estimable aportación del recientemente fallecido Laureano Barrau, otro de los pintores de la gloriosa vieja guardia impresionista. El cuadro de las payesas tiene el encanto, la calma y el silencio de lo auténticamente campesino. El carácter se conjuga con los valores pictóricos en una feliz síntesis de armónica belleza.

Antonio María Ribas expone una serie de formidables dibujos a tinta. Su mano es tan aguda como su visión. Los apuntes de Mari tienen la vida y la autenticidad de lo verdadero, de lo natural de lo que es así porque sí, porque Dios lo hizo así y no de otra manera. Mari imprime su tremenda personalidad a sus dibujos, nerviosos, incisivos, precisos. La metafísica de Mari se basa en la realidad como sinónimo de verdad. Claro, se trata de "su" verdad. Cada cual tiene la suya...

Antonio Pomar Juan ha hecho un "revirement" prodigioso. Del tradicionalismo, de un discreto clasicismo (hay que llamar a aquello de alguna manera), ha venido en dar a un expresionismo atormentado. Pinta unas casas que se caen pero que no se caen porque están perfectamente dibujadas siguiendo la rítmica de las leyes que rigen la organización del cuadro; leyes que, naturalmente, se ha autoimpuesto el joven Pomar.

Narciso Puget, hijo, se ha traído unas preciosas acuarelas, que conocíamos, pero no por eso han sido menos apreciadas y admiradas. La testa del padre es una obra maestra, el callejón un alarde y las demás obras otras tantas pruebas del talento de uno de los mejores acuarelistas españoles. Así, tal como suena.

Francisco Riera Serra, como siempre, muy maestro y muy personal. Su pintura plana, finamente matizada, tiene el encanto de lo primitivo, de lo sabiamente estilizado, sin decadencia, sin amaneramiento; Riera Serra es un pintor con personalidad.

Carreño nos da una plácida visión de aspectos muy sugestivos y entrañables de la ciudad y el campo ibicenco. Su pintura es tranquila, serena y tiene la doble cualidad de la sustantividad de la imagen y la expresividad de su reflejo, aunque éste no sea muy diferente de aquella.

Damos fe alborozada de las cuatro deliciosas cerámicas de Antonio Ruiz Ruiz, joven ceramista lleno de entusiasmo, al que sin duda hemos de ver autor de grandes obras.

Ante la falta de espacio que nos apremia, damos fin aquí esta nota, para continuarla el próximo jueves. Hasta luego, querido lector.

Una vista parcial del interesante salón de los artistas ibicencos presentado por Gafim en las Galerías Quint.—(Foto Juanet)

María Vich en Galerías Danús

La estupenda dibujante Marieta Vich se ha convertido en una interesantísima pintora. De su estancia en París se trajo unos colores vivos, jugosos, muy tiernos. De su trabajo y de su talento ha conseguido María Vich cosas muy apañadas, que constituyen un claro exponente del enorme progreso que en poco tiempo ha realizado. Ya no se trata de unas escenas callejeras con aires más o menos tebeísticos, pero siempre graciosos, que no comprometían a gran cosa. Ahora se trata de trabajos de mucho mayor empeño. Esos apuntes de gitanos denotan un sentido de la observación y de la ejecución admirables. Las flores y algunos paisajes demuestran un grado de madurez muy de acuerdo con las esperanzas que todos nos hemos forjado respecto a la pintora María Vich, una auténtica realidad que apunta a un magnífico porvenir.

Dos premios a Palau Camps en los Juegos Florales de Perpiñán

En los Juegos Florales que han de celebrarse oficialmente en Perpiñán el día 1 de junio próximo por el "Génet d'Or" le han sido concedidos dos premios a José María Palau Camps, premio "Bartolomé Ferrá 1956". "L'Olivier d'Argent" Prix Emile Py por su soneto "T'allunyes" y la "Grande Plaquette d'Honneur" Prix Maréchal Joffre pour le Theatre, a su obra teatral en tres actos "Encara les Armes".

ATLANTE

OFRECE:

La obra que Mallorca deseaba y esperaba

GEOGRAFIA DE LAS BALEARES

por Juan Santaner

¡La primera Geografía de nuestras islas!

PRONTO:

"CRIST"

de M. M. Serra Pastor

Adquiera

DESENLACE EN MONTLLEO

de Lorenzo Villalonga

Distribuidor exclusivo:

LIBRERIA ATLANTE

Teléfono 6110

PRONTO:
LA NOVELA QUE TODO PALMA DISCUTIRA:
Pudrirse bajo tierra
de A. RUBI CAMPINS

Vea usted en "ARRIBA" y "BALEARES" la mejor información gráfica del mundo

M.C.D. 2022

LOTERIA NACIONAL

Lista de los números premiados en el sorteo celebrado en Madrid día 15 Abril de 1958

Núm.	pesetas
Decenas.	
20	2500
35	2500
Centenas.	
115	2500
120	2500
184	2500
220	2500
245	2500
257	2500
281	2500
291	2500
320	2500
324	2500
344	2500
356	2500
374	2500
384	2500
420	2500
430	2500
485	2500
499	2500
510	2500
520	2500
564	2500
568	2500
594	2500
620	2500
658	2500
705	2500
720	2500
724	2500
747	2500
751	2500
762	2500
815	2500
820	2500
842	2500
877	2500
892	2500
893	2500
895	2500
903	2500
904	2500
920	2500
934	2500
972	2500
Mil.	
1010	2500
1020	2500
1058	2500
1071	2500
1095	2500
1105	2500
1111	2500
1120	2500
1220	2500
1241	2500
1273	2500
1301	2500
1302	2500
1303	2500
1304	2500
1305	2500
1306	2500
1307	2500
1308	2500
1309	2500
1310	2500
1311	2500
1312	2500
1313	2500
1318	a10000
1314 500.000 PESETAS	
1315	a10000
1315	2500
1316	2500
1317	2500
1318	2500
1319	2500
1320	2500
1320	2500
1321	2500
1322	2500
1323	2500
1324	2500
1325	2500
1326	2500
1327	2500
1328	2500
1329	2500
1330	2500
1331	2500

Núm.	pesetas
1332	2500
1333	2500
1334	2500
1335	2500
1336	2500
1337	2500
1338	2500
1339	2500
1340	2500
1341	2500
1341	2500
1342	2500
1343	2500
1344	2500
1345	2500
1346	2500
1347	2500
1348	2500
1349	2500
1350	2500
1351	2500
1352	2500
1353	2500
1354	2500
1355	2500
1356	2500
1357	2500
1358	2500
1359	2500
1360	2500
1361	2500
1362	2500
1363	2500
1364	2500
1365	2500
1366	2500
1367	2500
1368	2500
1369	2500
1370	2500
1371	2500
1372	2500
1373	2500
1374	2500
1375	2500
1376	2500
1377	2500
1378	2500
1379	2500
1380	2500
1381	2500
1382	2500
1383	2500
1384	2500
1385	2500
1386	2500
1387	2500
1388	2500
1389	2500
1390	2500
1391	2500
1392	2500
1393	2500
1394	2500
1395	2500
1396	2500
1396	2500
1397	2500
1398	2500
1399	2500
1400	2500
1420	2500
1420	2500
1423	2500
1451	2500
1512	2500
1520	2500
1558	2500
1560	2500
1620	2500
1690	2500
1720	2500
1741	2500
1820	2500
1847	2500
1860	2500
1869	2500
1875	2500
1889	2500
1891	2500
1920	2500
1926	2500
1975	2500
1977	2500
1983	2500
Dos mil.	
2009	2500
2020	2500
2041	2500
2049	2500
2095	2500
2120	2500
2169	2500

Núm.	pesetas
2218	2500
2220	2500
2241	2500
2253	2500
2320	2500
2333	2500
2368	2500
2377	2500
2403	2500
2420	2500
2437	2500
2446	2500
2454	2500
2485	2500
2520	2500
2537	2500
2563	2500
2573	2500
2587	2500
2604	2500
2620	2500
2639	2500
2641	2500
2688	2500
2720	2500
2737	2500
2757	2500
2771	2500
2820	2500
2845	2500
2865	2500
2892	2500
2904	2500
2920	2500
2936	2500
2941	2500
2952	2500
2969	2500
Tres mil.	
3020	2500
3061	2500
3107	2500
3109	2500
3120	2500
3137	2500
3160	2500
3220	2500
3224	2500
3241	2500
3248	2500
3267	2500
3289	2500
3298	2500
3309	2500
3311	2500
3320	2500
3387	2500
3395	2500
3420	2500
3491	2500
3507	2500
3520	2500
3563	2500
3590	2500
3609	2500
3615	2500
3618	2500
3620	2500
3633	2500
3658	2500
3678	2500
3720	2500
3734	2500
3739	2500
3795	2500
3805	2500
3820	2500
3830	2500
3919	2500
3920	2500
3964	2500
Cuatro mil.	
4020	2500
4035	2500
4041	2500
4069	2500
4071	2500
4076	2500
4120	2500
4166	2500
4168	2500
4215	2500
4220	2500
4248	2500
4249	2500
4268	2500
4273	2500
4277	2500
4281	2500
4308	2500

Núm.	pesetas
4311	2500
4320	2500
4390	2500
4392	2500
4416	2500
4420	2500
4449	2500
4520	2500
4541	2500
4549	2500
4555	15000
4557	2500
4620	2500
4678	2500
4720	2500
4726	2500
4820	2500
4832	2500
4891	2500
4920	2500
4920	2500
4940	2500
Cinco mil.	
5020	2500
5023	2500
5065	2500
5100	2500
5120	2500
5151	2500
5158	2500
5165	2500
5166	2500
5177	2500
5201	2500
5202	2500
5203	2500
5204	2500
5205	2500
5206	2500
5207	2500
5208	2500
5209	2500
5209	2500
5210	2500
5211	2500
5212	2500
5213	2500
5214	2500
5215	2500
5216	2500
5217	2500
5218	2500
5219	2500
5219	a20000
5220 1.000.000 DE PESETAS	
5221	a20000
5221	2500
5222	2500
5223	2500
5224	2500
5225	2500
5226	2500
5227	2500
5228	2500
5229	2500
5230	2500
5231	2500
5232	2500
5233	2500
5234	2500
5235	2500
5236	2500
5237	2500
5238	2500
5239	2500
5240	2500
5241	2500
5242	2500
5243	2500
5244	2500
5245	2500
5246	2500
5247	2500
5248	2500
5249	2500
5250	2500
5251	2500
5252	2500
5253	2500
5254	2500
5255	2500
5256	2500
5257	2500
5258	2500
5259	2500
5260	2500
5261	2500

Núm.	pesetas
5262	2500
5263	2500
5264	2500
5265	2500
5266	2500
5267	2500
5268	2500
5269	2500
5270	2500
5271	2500
5272	2500
5273	2500
5274	2500
5275	2500
5275	2500
5276	2500
5277	2500
5278	2500
5279	2500
5280	2500
5281	2500
5282	2500
5283	2500
5284	2500
5285	2500
5286	2500
5287	2500
5288	2500
5289	2500
5290	2500
5291	2500
5292	2500
5293	2500
5294	2500
5295	2500
5296	2500
5297	2500
5298	2500
5299	2500
5300	2500
5320	2500
5347	2500
5381	2500
5393	2500
5403	2500
5420	2500
5461	2500
5520	2500
5575	2500
5605	2500
5614	2500
5615	2500
5620	2500
5720	2500
5803	2500
5820	2500
5901	2500
5920	2500
5975	2500
5998	2500
Seis mil.	
6020	2500
6082	2500
6107	2500
6120	2500
6136	2500
6206	2500
6220	2500
6227	2500
6260	2500
6288	2500
6320	2500
6405	2500
6413	2500
6420	2500
6448	2500
6458	2500
6479	2500
6520	2500
6565	2500
6578	2500
6620	2500
6706	15000
6720	2500
6740	2500
6774	2500
6820	2500
6839	2500
6852	2500
6875	2500
6878	2500
6901	2500
6920	2500
6935	2500
6936	2500
6947	2500
6998	2500
Siete mil.	
7017	2500
7020	2500
7024	2500

Núm.	pesetas
7104	2500
7110	2500
7120	2500
7124	2500
7135	2500
7136	2500
7192	2500
7193	2500
7215	2500
7216	2500
7220	2500
7242	2500
7275	2500
7276	2500
7291	2500
7315	2500
7320	2500
7344	2500
7369	2500
7420	2500
7422	2500
7428	2500
7433	2500
7478	2500
7520	2500
7578	2500
7595	2500
7620	2500
7623	2500
7627	2500
7720	2500
7755	2500
7761	2500
7762	2500
7787	2500
7818	2500
7820	2500
7832	2500
7844	2500
7850	2500
7889	2500
7913	2500
7920	2500
7935	2500
7941	2500
7945	2500
7968	2500
7969	2500
7976	2500
Ocho mil.	
8002	2500
8020	2500
8023	2500
8053	2500
8120	2500
8214	2500
8219	15000
8220	2500
8301	2500
8320	2500
8347	2500
8419	2500
8420	2500
8422	2500
8461	2500
8520	2500
8533	2500
8599	2500
8620	2500
8628	2500
8636	2500
8720	2500
8724	2500
8795	2500
8820	2500
8888	2500
8894	2500
8920	2500
8949	2500
8985	2500
8992	2500
Nueve mil.	
9007	2500
9020	2500
9087	2500
9107	2500
9120	2500
9129	2500
9157	2500
9169	2500
9202	2500
9212	2500
9218	2500
9220	2500
9224	2500
9260	2500
9320	2500
9337	2500
9420	2500
9424	2500

Núm.	pesetas
9440	2500
9447	2500
9453	2500
9466	2500
9520	2500
9528	2500
9535	2500
9596	2500
9615	2500
9620	2500
9649	2500
9661	2500
9677	2500
9714	2500
9720	2500
9742	2500
9780	2500
9791	2500
9806	2500
9820	2500
9826	2500
9919	2500
9920	2500
9945	2500
9978	2500
9979	2500
9983	2500
9984	2500
9989	2500
Diez mil.	
10020	2500
10057	2500
10062	2500
10080	15000
10120	2500
10149	2500
10182	2500
10220	2500
10289	2500
10296	2500
10312	2500
10320	2500
10321	2500
10373	2500
10420	2500
10520	2500
10534	2500
10609	2500
10620	2500
10625	2500
10647	2500
10714	2500
10720	2500
10721	2500
10755	2500
10777	2500
10811	2500
10820	2500
10830	2500
10877	2500
10920	2500
Once mil.	
11020	2500
11032	2500
11083	2500
11120	2500
11123	2500
11141	2500
11152	2500
11164	2500
11195	2500
11220	2500
11289	2500
11320	2500
11345	2500
11347	2500
11364	2500
11416	2500
11420	2500
11426	2500
11453	2500
11520	2500
11539	2500
11572	2500
11574	2500
11595	2500
11620	2500
11630	2500
11694	2500
11720	2500
11753	2500
11768	2500
11794	2500
11820	2500
11822	2500
11824	2500
11835	2500
11898	2500
11920	2500
11952	2500

Núm.	pesetas
11956	2500
11985	2500
11999	2500
Doce mil.	
12020	2500
12045	2500
12082	2500
12090	2500
12105	2500
12120	2500
12135	2500
12161	2500
12208	2500
12220	2500
12291	2500
12311	2500
12320	2500
12385	2500
12420	2500
12520	2500
12524	2500
12597	2500
12620	2500
12629	2500
12649	2500
12671	2500
12720	2500
12727	2500
12767	2500
12816	2500
12818	2500
12820	2500
12834	2500
12843	2500
12868	2500
12882	2500
12897	2500
12920	2500
12985	2500
Trece mil.	
13020	2500
13067	2500
13068	2500
13069	2500
13120	2500
13210	2500
13220	2500
13240	2500
13242	2500
13252	2500
13264	2500
13290	2500
13296	2500
13319	2500
13320	2500
13341	2500
13420	2500
13424	2500
13442	2500
13491	2500
13520	2500
13562	2500
13583	2500
13585	2500
13603	2500
13606	2500
13620	2500
13720	2500
13727	2500
13743	2500
13820	2500
13836	2500
13920	2500
13962	2500
Catorce mil.	
14020	2500
14061	2500
14120	2500
14143	2500
14185	2500
14220	2500
14233	2500
14305	2500
14313	2500
14318	2500
14320	2500
14420	2500
14434	2500
14510	2500
14520	2500
14584	2500
14601	2500
14619	2500
14620	2500
14642	2500
14650	2500
14688	2500
14715	2500

Núm.	pesetas
14720	2500
14729	2500
14747	2500
14766	2500
14789	2500
14801	2500
14828	2500
14845	2500
14870	2500
14920	2500
14924	2500
14968	2500
Quince mil.	
15020	2500
15039	15000
15042	2500
15120	2500
15220	2500
15261	2500
15287	2500
15290	2500
15302	2500
15320	2500
15420	2500
15424	2500
15500	2500
15512	2500
15520	2500
15520	2500
15550	2500
15567	2500
15570	2500
15599	2500
15620	2500
15641	2500
15647	2500
15674	2500
15682	2500
15698	2500
15718	2500
15720	2500
15777	2500
15799	2500
15813	2500
15820	2500
15845	2500
15848	2500
15857	2500
15875	2500
15920	2500
15948	2500
Diez y seis mil.	
16020	2500
16022	2500
16047	2500
16058	2500
16098	2500
16105	2500
16111	2500
16120	2500
16142	2500
16181	2500
16193	2500
16196	2500
16201	2500
16220	2500
16227	2500
16266	2500
16303	2500
16309	2500
16320	2500
16336	2500
16363	2500
16366	2500
16389	2500
16420	2500
16434	2500
16457	2500
16461	2500
16493	2500
16520	2500
16520	2500
16552	2500
16601	2500
16603	2500
16620	2500
16627	2500
16631	2500
16633	2500
16648	2500
16708	2500
16720	2500
16769	2500
16774	2500
16796	2500
16799	2500
16819	2500
16820	2500
16848	2500

Núm.	pesetas
16884	2500
16920	2500
16948	2500
Diez y siete mil.	
17003	2500
17017	2500
17020	2500
17023	2500
17102	2500
17120	2500
17133	2500
17184	2500
17189	2500
17220	2500
17232	2500
17272	2500
17295	2500
17320	2500
17351	2500
17361	2500
17380	2500
17387	2500
17420	2500
17425	2500
17445	2500
17488	2500
17520	2500
17538	2500
17620	2500
17623	2500
17629	2500
17699	2500
17720	2500
17729	2500
17743	2500
17744	2500
17778	2500
17793	2500
17805	2500
17819	2500
17820	2500
17851	2500
17868	2500
17920	2500
17935	2500
17956	2500
Diez y ocho mil.	
18004	2500
18020	2500
18094	2500
18095	2500
18120	2500
18154	2500
18183	2500
18204	2500
18213	2500
18220	2500
18222	2500
18271	2500
18318	2500
18320	2500
18350	2500
18351	2500
18393	2500
18412	2500
18420	2500
18430	2500
18449	2500
18483	2500
18520	2500
18531	2500
18586	2500
18620	2500
18628	2500
18650	2500
18680	2500
18706	2500
18711	2500
18720	2500
18793	2500
18820	2500
18852	2500
18868	2500
18873	2500
18904	2500
18920	2500
18973	2500
18997	2500
Diez y nueve mil.	
19015	2500
19020	2500
19023	2500
19045	2500
19068	2500
19120	2500
19148	2500
19152	2500
19175	2500

Núm.	pesetas
19218	2500
19220	2500
19308	2500
19320	2500
19342	2500
19407	2500
19417	2500
19420	2500
19423	2500
19435	2500
19462	2500
19491	2500
19493	2500
19520	2500
19530	2500
19562	2500
19580	2500
19620	2500
19686	2500
19720	2500
19820	2500
19842	2500
19889	2500
19900	2500
19920	2500
19973	2500
19978	2500
Veinte mil.	
20008	2500
20018	2500
20020	2500
20048	2500
20084	2500
20092	2500
20100	2500
20120	2500
20199	2500
20220	2500
20249	2500
20275	2500
20315	2500
20320	2500
20338	2500
20356	2500
20397	2500
20420	2500
20440	2500
20516	2500
20520	2500
20522	2500
20543	2500
20546	2500
20606	2500
20618	2500
20620	2500
20622	2500
20720	2500
20734	2500
20755	2500
20774	2500
20788	2500
20790	2500
20803	2500
20820	2500
20824	2500
20841	2500
20889	2500
20920	2500
20950	2500
Veintiún mil.	
21000	2500
21010	2500
21017	2500
21020	2500
21029	2500
21054	2500
21120	2500
21147	2500
21169	2500
21170	2500
21187	2500
21220	2500
21230	2500
21232	2500
21269	2500
21296	2500
21308	2500
21320	2500
21326	2500
21365	2500
21387	2500
21420	2500
21476	2500
21487	2500
21488	2500
21510	2500
21520	2500
21620	2500
21720	2500
21752	2500

Núm.	pesetas
21757	2500
21786	2500
21803	2500
21820	2500
21824	2500
21862	2500
21868	2500
21920	2500
21958	2500
21957	2500
21966	2500
Veintidós mil.	
22020	2500
22111	2500
22120	2500
22144	2500
22187	2500
22190	2500
22220	2500
22243	2500
22320	2500
22371	2500
22404	2500
22420	2500
22434	2500
22436	2500
22520	2500
22574	2500
22620	2500
22621	2500
22664	2500
22667	2500
22720	2500
22722	2500
22737	2500
22777	2500
22820	2500
22820	2500
22838	2500
22887	2500
22920	2500
22952	2500
22961	2500
Veintitrés mil.	
23020	2500
23028	2500
23073	2500
23103	2500
23108	2500
23120	2500
23220	2500
23240	2500
23288	2500
23320	2500
23336	2500
23373	2500
23420	2500
23471	2500
23520	2500
23564	2500
23580	2500
23620	2500
23710	2500
23720	2500
23820	2500
23842	2500
23920	2500
23927	2500
23944	2500
23971	2500
Veinticuatro mil.	
24020	2500
24032	2500
24079	2500
24120	2500
24145	2500
24160	2500
24190	2500
24220	2500
24255	2500
24295	2500
24320	2500
24363	2500
24399	2500
24420	2500
24423	2500
24516	2500
24520	2500
24561	2500
24574	2500
24611	2500
24620	2500
24665	2500
24677	2500
24707	2500
24719	2500
24720	2500
24766	2500

Núm.	pesetas
24820	2500
24829	2500
24832	2500
24880	2500
24909	2500
24920	2500
24974	2500
24960	2500
Veintiocho mil.	
25012	2500
25019	2500
25020	2500
25027	2500
25079	2500
25120	2500
25131	2500
25175	2500
25194	2500
25220	2500
25272	2500
25295	2500
25320	2500
25321	2500
25324	2500
25394	2500
25420	2500
25514	2500
25520	2500
25526	2500
25556	2500
25608	2500
25614	2500
25620	2500
25640	2500
25680	2500
25686	2500
25710	2500
25720	2500
25744	2500
25770	2500
25772	2500
25777	2500
25820	2500
25829	2500
25920	2500
Veintinueve mil.	
26020	2500
26049	2500
26120	2500
26133	2500
26159	2500
26161	2500
26187	2500
26197	2500
26218	2500
26220	2500
26247	2500
26320	2500
26327	2500
26329	2500
26336	2500
26340	2500
26362	2500
26397	2500
26400	2500
26420	2500
26441	2500
26472	2500
26473	2500
26487	2500
26494	2500
26520	2500
26620	2500
26669	2500
26678	2500
26720	2500
26748	2500
26810	2500
26820	2500
26827	2500
26856	2500
26861	2500
26893	2500
26920	2500
26926	2500
26941	15000
26942	2500
26951	2500
Treinta mil.	
27005	2500
27013	2500
27020	2500
27073	2500
27120	2500
27133	2500
27201	2500
27207	2500
27220	2500
27223	2500

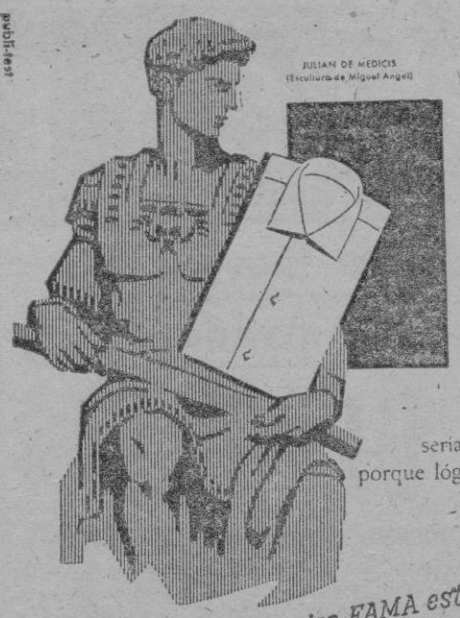

personaje de ayer !...

...si hoy viviera, sería lógica esta imagen, porque lógico es que adoptara ¡una camisa FAMA!

Cada camisa FAMA está "pensada" para quien ha de llevarla

Bendición de un cuadro de Macedonski en San Salvador

(De nuetro Corresponsal.)—El pasado sábado, por la mañana, en el santuario de Ntra. Sra. de San Salvador tuvo lugar el acto de entrega y bendición de un cuadro de la Asunción de la Virgen, obra del notable artista-pintor Alexis Macdonski, que los herederos del Rvdo. don Juan Bordoy Veny, capellán que fue del Santuario, han donado a nuestro templo mariano.

En tan feliz coyuntura hicieron su primera comunión los niños Miguel Manuel Soler Bordoy y María Isabel Bordoy Mestre, hijos de los donantes. Celebró el santo sacrificio de la misa el Rvdo. P. Jaime Genovart Font, T. O. R., pariente de los comulgantes, quien pronunció adecuada plática de circunstancias.

Una vez terminada la misa nuestro Rvdo. Ecónomo Arcipreste don Gabriel Rebassa procedió a la bendición de la nueva pintura, actuando de padrinos en dicha ceremonia los niños Pedro Soler Bordoy y María Asunción Bordoy Mestre.

Durante el acto el Rvdo. P. don Guillermo Salstas, C. R., director de la Capella Teatina pulsó al órgano varias composiciones. Al final los numerosos invitados fueron espléndidamente obsequiados en el Restaurante del Santuario.

La obra del señor Macedonski es de grandes proporciones y de tema muy ambicioso y audaz. El autor la titula "Veneración de la Virgen Asunta" y ha puesto en ella muchas de las cualidades que han hecho posible que sus cuadros se exhiban en los museos de Bicarest y París. El especial modo de pintar del señor Macedonski, su estilo tan peculiar y personal, y que tanto le distingue, brilla en la pintura de un modo notabilísimo. Aquellos tonos suaves que Macedonski sabe sacar de su paleta, aquella luz que se derrama en sutelas bañándolo todo de una claridad casi incorpórea hacen de esta nueva obra una verdadera joya de arte. El pincel de Macedonski en este cuadro de San Salvador, es muy narrativo, pero no es nada retórico ni literario, narra con austeridad, al modo de los grandes maestros, sin concesiones ni trucos fáciles y efectistas. La belleza de la tela nace de sus intrínsecas virtudes plásticas que la hacen una de las obras más representativas y acabadas de la abundante producción del pintor rumano. En resumen: una nueva obra de arte que viene a enriquecer el acervo artístico de San Salvador y que por su modernidad y su belleza pone una nota de actualidad en las paredes del santuario. Nuestra cordial enhorabuena a los generosos donantes.

CAMPO DE PRACTICAS AGRICOLAS

El Boletín del Estado del pasado día 8 publica una Orden del Ministerio de Educación Nacional autorizando la realización del proyecto de instalación del Campo de Prácticas Agrícolas del Centro de Enseñanza Media y Profesional «Virgen de San Salvador» de nuestra ciudad, con un presupuesto de 2.715.782'48 pesetas. Las obras deberán llevarse a cabo con toda celeridad y se adjudicarán por subasta al mejor postor.

LA CARRETERA DE PORTO COLOM

Las obras de asfaltado de la carretera de Porto Colom que debían iniciarse el pasado lunes día 14, en vista del mal tiempo reinante han sido aplazadas para el próximo día 21 del actual.

CASINO CULTURAL DE FELANITX

El pasado domingo por la tarde los miembros de las entidades «Casino de Felanitx» y «Fomento de Cultura y Ajedrez» se reunieron en junta general extraordinaria para fusionar ambas sociedades y constituir oficialmente la nueva entidad «Casino Cultural de Felanitx» domiciliada en la calle Calvo Sotelo 25. Fué elegido Presidente de la referida sociedad cultural don Juan Bordoy Antich.

"LEALTAD" habla de "Poesía": 1958.

La Feria en Muro proseguirá hasta el próximo domingo

(De nuestro corresponsal, Santiago). — El tiempo verdaderamente invernal con incesantes y frías lluvias acaecidas en las pasadas jornadas, fué causa mayor para que las tradicionales Ferias de San Francisco, que con tanto acierto se celebran cada año, no registraran el éxito de público acostumbrado y en consecuencia no lucieran lo debido, como era de esperar.

Fué una lástima grande porque hogaño todo estaba muy preparado y a punto para que estas jornadas tuvieran más explendor y brillantez, si cabe, que en ediciones anteriores. Para ello se habían congregado un sin número de «cosetas» y de importantes atracciones que ocupaban un gran espacio en la Feria y hasta los actos a celebrar prometían un mayor éxito y una gran afluencia de público.

Pero, como acabamos de relatar, la insistente lluvia y un frío desconocido con bajísima temperatura quisieron oponerse seriamente a la jornada, desluciendo por entero el reseñado programa de estas agradables Ferias. Solamente unos pocos momentos del pasado lunes la gente pudo salir y acudir a la Feria, bien deseosa de participar en la misma en las contadas horas que pudo hacerlo. Tampoco por la misma causa, pudo celebrarse el importante Mercado de Ganado, tan popular y tan concurrido todos los años.

Unicamente los actos religiosos en honor al Santo, así como los dedicados a San Isidro Labrador por los agricultores del pueblo, pudieron celebrarse con toda normalidad, resaltando en estos últimos, la presencia del nuevo Delegado Provincial de Sindicatos que juntamente con el Vice-Secretario de Ordenación Social, se dignaron en presidir importantes actos, dirigiendo la palabra a muchos campesinos asistentes e interesandose a la vez muy vivamente por los problemas que afectan al campo.

Con singular acierto, la Hermandad Sindical de Labradores y Cooperativa Agrícola Murense, organizaron y festejaron solemnemente la tradición del Santo.

No obstante y debido a las aludidas circunstancias del tiempo, ha podido conseguirse que la feria con sus mismos instrumentos permanezca durante toda la semana en su emplazamiento, al objeto, del sábado y domingo sean de nuevo partícipes, si el tiempo se presta a ello, del jolgorio y ajetreo que encierran estas señaladas Ferias y Fiestas de abril.

Por tanto (D. m.) el próximo sábado y domingo serán los días de fiesta grande en Muró y también para los muchos forasteros de pueblos circunvecinos que acostumbran a participar de las mismas todos los años y que hogaño por la razón expresada no pudieron a tal objeto trasladarse a nuestra villa.

Las mismas atracciones, nuevos conciertos de Música por la Banda Municipal, el gran Mercado de ganado, etc. harán presencia de nuevo en nuestra plaza los señalados días 12 y 13.

Fué aplazada la romería a Santa Magdalena

(De nuestro corresponsal). — La tradicional romería del "pa en caritat" al Puig de Santa Magdalena que debía haberse celebrado el pasado domingo, tuvo que suspenderse debido al mal tiempo que hizo.

La fecha de la romería ha quedado señalada para el próximo domingo día 27, que de no oponerse el tiempo desde Inca y pueblos vecinos se hará el éxodo multicolor y festivo hacia la cima del Puig.

HOMENAJE AL HERMANO BENILDO

A medida que se va acercando la fecha del próximo domingo, va en aumento el interés y la identificación que se siente en todos los estamentos sociales de Inca por el homenaje que se le tributará al Hermano Benildo, tan bien recordado por muchas promociones de alumnos que desfilaron por las aulas del Colegio de La Salle del que fué el fundador y primer director.

Los actos de esta conmemoración de los cincuenta años de la llegada de los Hermanos a Inca, revestirán gran brillantez y sobre todo un extraordinario paralelismo espiritual entre todos los asambleistas, nacido al calor de la educación recibida en los Colegios de La Salle. Se preparan con todo esmero y cariño los actos que prometen tener el abrazo sincero de la gran familia lasalliana.

Inca, por su parte, en estas bodas de oro de la fundación del Colegio de Inca de La Salle, se siente agradecida y orgullosa de la benemérita institución que de un modo tan decisivo ha influido y sigue influyendo en la realidad de la vida colectiva de la ciudad.

EL MEJOR FUTBOLISTA

El concurso que organiza el semanario local para premiar el mejor futbolista local, dió en la pasada jornada el siguiente resultado: Ruiz, 32 votos; Comas, 28 y Mateu 13. La clasificación final está encabezada por Verd y Mateu empatados a 21 puntos. Luego siguen Camacho, con 19; Paco, con 18; Castell, Nadal, Llinás y Arrom.

M.

CASA ROJALS

MUDANZAS-CONSULTE PRECIOS
Siete Esquinas 4-Tel. 2227-Palma

CONCURSO «CATIGENE»

Organizado por «Baleares» y patrocinado por CATIGENE

Con la colaboración de Perfumería Inglesa, Exclusivas EME y Laboratorios Terrasa

Dibujo seleccionado n.º 2

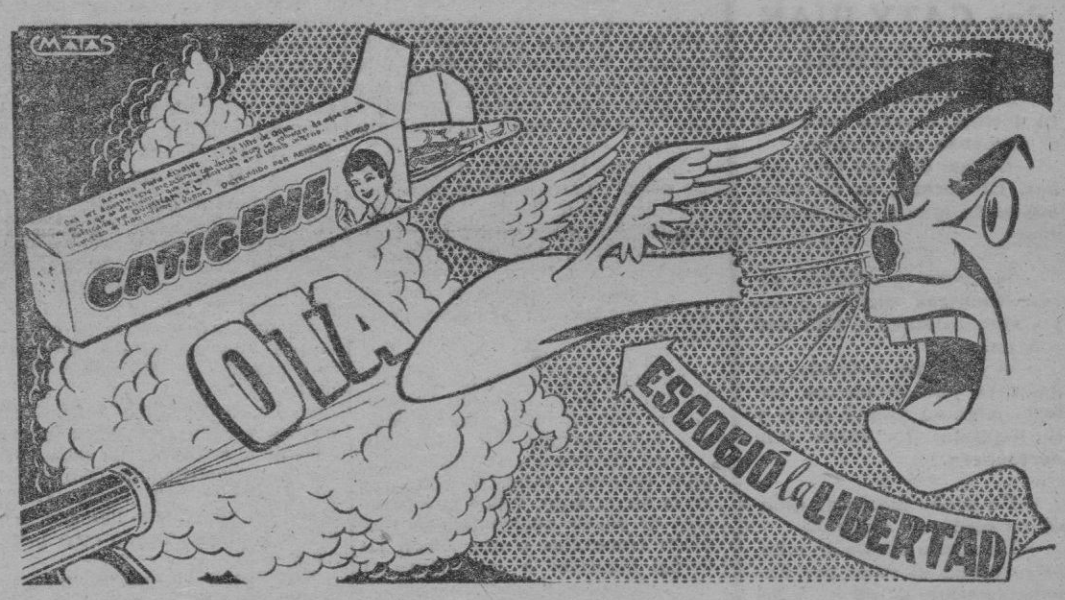

Ayer se publicó el primero de los dibujos seleccionados, al que asignaremos, por eso mismo, el número 1. Fué omisión involuntaria el no hacerlo constar pese a que, con anterioridad, ya habíamos advertido que esta semana empezaríamos a publicar los trabajos recibidos. Queremos felicitar a los autores de los dibujos enviados, hasta ahora, en tal cantidad que dan a este concurso, ya, desde ahora la categoría de gran éxito. Claro que no todos son buenos. Y por ello CATIGENE pretende exista, aunque sea un pequeño obsequio, la recompensa a la buena voluntad y al espíritu de colaboración de todos los concursantes que no hayan sido premiados.

Avisamos a los señores Pomar y Gustavo que recibirán en breve, una comunicación de CATIGENE relativa a los trabajos que nos han enviado. Al firmante J. A. le advertimos que CATIGENE no es un detergente, y que actúa con más eficacia sobre las superficies que, previamente, han sido limpiadas. Por favor, señor M. M, que CATIGENE no es un fertilizante. CATIGENE conservará sus flores en los jarrones frescas y lozanas, si echa un poquito en el agua de los mismos. ¡Nó en las macetas, ni en la tierra de su jardín...!

Recordamos a todos que los envíos dibujos, slogans, historietas, etc, etc, deben dirigirse a: Concurso CATIGENE-Administración Diario "BALEARES".

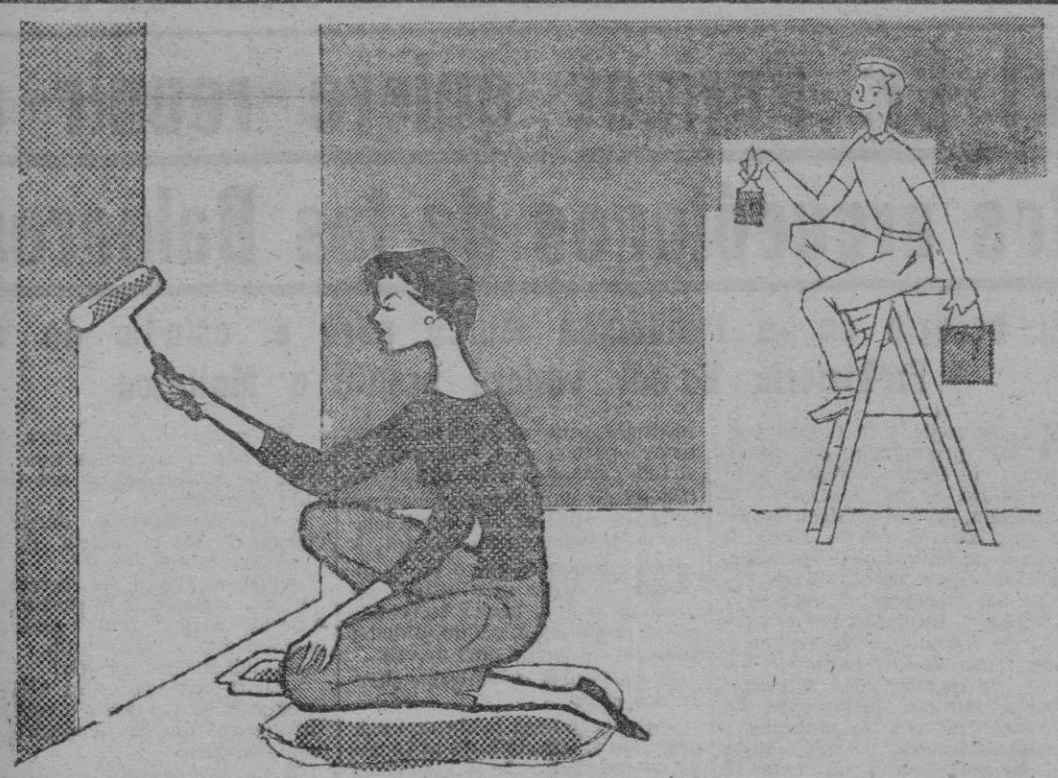

Una pintura apropiada para cada superficie.

*lista para usar

Super Kem-Tone

Sensacional descubrimiento de la pintura moderna para decoración interior a base de látex sintético. Puede aplicarse fácilmente con brocha o rodillo sobre cualquier superficie, tal como viene en el envase. Seca en menos de una hora, dejando un acabado aterciopelado y sin olor a pintura. Cuando está completamente seca es lavable.

Sus colores, resistentes, se pueden entremezclar, lográndose cientos de modernos colores decorativos perfectamente lavables

PINTURAS SHERWIN-WILLIAMS

CUBREN LA TIERRA

Publicidad rafael

Estas pinturas se venden por el Distribuidor:
URALITA, S. A. - Alejandro Rosselló, 78 - Palma de Mallorca
Por toda su red de Agentes - En las DROGUERIAS y demás establecimientos del ramo

Receta culinaria de la semana ofrecida por cacerolas a presión

PRONTO

COCIDO DE ALUBIAS (30 a 40 minutos)

Alubias: 2 tazas.
Agua: 4½ tazas.
Morcilla, tocino y chorizo.
Aceite, zanahoria, cebolla y sal.

COCINADO: Las alubias es conveniente estén en remojo durante la noche. Colóquense dentro de la cacerola las alubias, el agua, fría, y todos los demás componentes. Tan pronto salga una columna continua de vapor por la chimenea, se coloca la válvula. Al llegar el tallo a la tercera raya, cuéntense los minutos. Redúzcase la temperatura o retírese la cacerola del fogón, pero procurando que el tallo se mantenga en la tercera raya. Transcurridos los minutos, déjese enfriar lentamente.

RADIO BORNE — San Miguel, 135 — Teléfs. 1357 y 5212

M.C.D. 2022

LOS REPORTAJES DE Baleares

El «Pimpinela Escarlata» del Vaticano

Misteriosamente, un día el relevo de la Guardia Suiza vaticana se hizo con un hombre más

Era un truco utilizado por el Padre O'Flaherty para salvar a un perseguido

(III)

Por ERIC WILLIAMS

PARA los amigos británicos de Monseñor, lo más extraño era que, como es tradicional entre los irlandeses, no le gustaban los ingleses y esto lo decía claramente justo en el momento en que estaba preparando un atrevido golpe para salvar a una docena de prisioneros de guerra británicos de manos de los alemanes.

Un día, cuando Monseñor se expresaba en estos términos, un comandante británico le hizo reproches sobre esta aparente actitud ¿Si no le gustamos, por qué se arriesga tantísimo por ayudarnos?, le preguntó.

Inmediatamente y con frialdad Monseñor respondió: "Quizás ustedes no han visto algunas de las cosas que he visto yo". "Un día —continuó—no hace mucho tiempo, presencié como los alemanes hacían subir a cierto número de desgraciados judíos en vagones de ganado. Se los llevaban desde sus hogares a Alemania. La brutalidad que presencié aquel día me hizo completamente cambiar de forma de pensar. Está claro. Los británicos tienen la razón y los alemanes no. Y no es bueno ponerse al lado del diablo, pero, por favor no me pida que me agraden los ingleses."

EL PAPA

El Padre Santo no intervino en las extraordinarias actividades de su Monseñor en los diez meses que Roma llevaba ocupada por los alemanes y cuando los invasores pidieron rescate por los judíos de Roma contribuyó con 100 libras de oro, aun cuando tuvo que ordenar la fundición de sagrados vasos para este fin.

Pero el rescate en oro no satisfizo por mucho tiempo a los alemanes y a principios de 1944 intensificaron la persecución de los judíos. Más y más personas acudieron en busca de ayuda a Monseñor O'Flaherty.

Uno de ellos llegó hasta él cuando estaba, como de costumbre, en las escaleras del Vaticano, y se quitó furtivamente una cadena de oro que le daba dos vueltas a la cintura. Tenemos un niño —dijo — por favor, coja esta cadena y al niño. Cada eslabón permitirá que viva diez meses. ¿Le salvará usted?

El Padre O'Flaherty dijo: "Desde luego", pero sería un plan mejor que toda la familia tenga nuevos documentos que les permitan salir de Roma sin ser molestados.

Y él personalmente, le entregó los documentos falsificados necesarios.

*

Su nombre en clave era Giovanni. Dentro de la Legación británica era llamado May. En realidad era John Thomas May, mayordomo de Sir Francis D'Arcy Godolphin Osborne, ministro británico en la Santa Sede. Y hoy hay hombres de varias nacionalidades que viven tranquilos y que deben su actual bienestar a John May: el mayordomo.

El fué uno de los más valientes que ayudaron a Monseñor Hugh O'Flaherty —la Pimpinela Escarlata del Vaticano— a salvar a cinco mil hombres, mujeres y niños de los alemanes en Roma durante la guerra.

May no solamente cuidó del ministro británico —en la isla neutral del Vaticano— sino que también trabajó por el bien de todos los huídos británicos y aliados que necesitaban ayuda urgente.

Si Monseñor O'Flaherty deseaba un par de botas, un uniforme, un saco de patatas, May podía encontrarlo y generalmente así lo hacía.

El señor Geoffrey Power, de Northolt, Middlesex, que ahora trabaja como agente de la casa Hounslow, recuerda su primera entrevista con May como un momento inolvidable en la vida de un hombre asombroso. Entonces él era el cabo Power, de las R.A.S.C. Acababa de huir de un escondite en las afueras de Roma cuando oyó hablar de la organización de Monseñor. Consiguió prepararse el transporte en un carro nerviosamente hacia la sala de Guardia del Vaticano.

Había llegado al centro de la Plaza de San Pedro —recuerda Power—, estaba solo y algo asustado, cuando de repente una pequeña figura apareció en las escaleras del Vaticano, extendió sus manos y gritó en inglés: "Hey! No tan de prisa. Venga hacia aquí".

ALIMENTOS, VINO

El cabo fué hacia allá, al lado del mayordomo del ministro. No se preocupe de esos que están bajo las columnas —le dijo May —, no le harán ningún daño y espere aquí un minuto.

En un abrir y cerrar de ojos — cuenta Power— estaba de vuelta acompañado de Monseñor O'Flaherty.

Aquella tarde hubo buenos alimentos y buen vino en la habitación de Monseñor y un pase para un piso propiedad de otro de los que ayudaban al Padre O'Flaherty, un yugoeslavo llamado Bruno. Y así fué salvado otro británico.

Fué Butler el que organizó un misterioso raid contra el establecimiento donde se arreglaban las botas del Ejército alemán y muchos pares de botas fueron a parar a la Legación irlandesa en Roma. Estas botas eran más valiosas que el mismo oro para aquellos que huían, fueron repartidas entre los enemigos de sus propietarios.

También fué May quien salvó a un príncipe romano de una muerte cierta a manos de la Gestapo.

JUSTAMENTE UNA HORA

El Príncipe Carragula, que había estado colaborando con la organización del Padre O'Flaherty había sido denunciado a la Gestapo. Uno de los confidentes de Monseñor en la Gestapo avisó a O'Flaherty envió un sacerdote a casa del Príncipe. No hay un momento que perder —dijo Monseñor al sacerdote—. El Príncipe debe estar dentro del Vaticano en un plazo de una hora. Dígale que venga inmediatamente a la Plaza de San Pedro. Allí me reuniré con él. Nada más marchar el sacerdote, O'Flaherty buscó a May.

Esto es urgente, John —le dijo —. ¿Puedes hacerte con un uniforme de la Guardia Suiza para dentro de veinte minutos?

La cara de May se iluminó y respondió: "Usted no conoce su suerte, Monseñor" y agregó: "Espéreme aquí".

DIEZ MINUTOS

A los diez minutos estaba de vuelta May con un paquete debajo del brazo. Aquí está —dijo— pero por Dios no lo tenga demasiado tiempo."

Monseñor salió apresuradamente de la habitación y se dirigió a la Plaza de San Pedro. Bajo los arcos se reunió con el Príncipe.

"Póngase esto rápidamente" — dijo Monseñor—. "Póngaselo detrás de una columna, dispone solamente de tres minutos."

Desde el lugar en que se encontraba O'Flaherty podía ver los preparativos que se hacían para el relevo de la guardia fuera del Vaticano. Los cinco Guardias Suizos al mando de un oficial salían del Vaticano en perfecto orden. La guardia fué relevada y el pelotón marchaba despacio alrededor de la plaza.

Al aproximarse la guardia nuevamente al Vaticano el Príncipe salió de detrás de una columna y se añadió a la formación. Monseñor vió con gran satisfacción como la guardia, con un número más, entraba en el territorio del Vaticano y regresó a su propio refugio en la Santa Sede.

BUENO CON TODOS

May dedicaba gran parte de su tiempo a proteger a O'Flaherty, quien se hubiera indignado de haberlo sabido. Dios me protege — decía el sacerdote— y, desde luego, con los riesgos que corría solamente Dios podía hacerlo.

John May, aunque no era católico, amaba al irlandés más que le temía y creía que era demasiado caritativo, muy aficionado a ver el bien en todo el mundo, incluyendo a los alemanes y fascistas. Había muchos intentos de poner espías entre los miles de ex prisioneros y refugiados que consiguieron llegar a Roma.

Cuando May descubrió a uno y se lo comunicó a O'Flaherty, el sacerdote desalentado dijo: "No le mates, John, o yo te mataré a ti." Hasta que no tenía la prueba de la mala fe no accedía a que se hiciese una investigación sobre la persona que fuese por medio de una carta a su párroco.

El Dr. Scofic, según dibujo hecho por Gina Lollobrigida, estudiante de Arte en Roma, en 1945. El Dr. Scofic colaboró eficazmente con el Padre O'Flaherty.—(Foto Cifra)

«Discusión íntima»

Por CATY JUAN DE CORRAL

—El que duerme vive más. El dormir, inyecta vida, con el descanso conseguido.

—El que duerme vive menos. El dormir, es no vivir las horas que se han dormido.

* * *

—Si duermes soñando, vives. Mientras sueñas, gozas y a veces, sientes la felicidad soñada.

—Si duermes soñando, no duermes con el cuerpo entero. Algo se mueve en ti y te inquieta. Es sufrir una borrachera.

* * *

—Un sueño tenido de niño, se recuerda de anciano.

—Un sueño tenido de niño, lo recuerda el viejo por haberlo contado de chico, y los mayores recontado.

* * *

—Que susto dá, sentirse caer de la cama cuando el sueño vence.

—Es sensación de revivir cuando empezabas a estar muerto. Si no, escucha el corazón como late vehemente.

* * *

—El tiembre del teléfono a medianoche, echa el sueño abajo. Mata el descanso por mucho rato

—La llamada telefónica a esta hora, o se oye o no se oye. La sientes y crees que no la sientes.

* * *

—De madrugada, el despertar de los gallos, acompaña con su canto el día que nace.

—Los gallos, cantan a cualquier hora. Los gallos, son mala música. Oyes uno y atiendes sin respirar, a que otro conteste.

* * *

—Impone desde la cama la luz blanca de la luna.

—Dormirse con luna, es dormirse con pensamientos de altura.

* * *

—No hay quien pegue el ojo, con la radio puesta.

—Dormirse con música es hacerlo con la boca húmeda.

* * *

—De pequeños, nos dormimos en contacto con los ángeles.

—De pequeños estamos despiertos, acurrucados bajo el embozo, presintiendo el como nombrado por los mayores.

* * *

—Hay quien no puede dar a luz, el sueño tenido

—Hay quien cuenta el sueño, no soñado.

* * *

—Dormir en verano, da gusto.

—En verano dormir, es bañarse en sudor pegajoso.

—¿Y hacer la siesta?

—Sirve para escuchar el silencio, que impone el sol fuerte.. el zumbido de las moscas, que parece una orquesta.

* * *

—El tren adormece.

—El tren es la mecedora del cuerpo.

* * *

—El despertador, es el amigo del hombre que le ayuda con voz chillona.

—El despertados, es el enemigo gordo y de mala facha, del hombre que desea estar dormido.

* * *

—Recordar es volver a vivir.

—Si te gusta recordar, tienes que haber vivido. No dormido.

El Dr. Pericot quiere reunir a los arqueólogos de las Baleares

El decano de la Fundación March para el estudio de la Prehistoria Balear vendrá pronto a Mallorca

HA regresado a la Ciudad Condal procedente de Nueva York, el ilustre Catedrático de Prehistoria de la Universidad de Barcelona, Dr. Luis Pericot García, al que, como es sabido, acaba de concederse la Ayuda de Investigación correspondiente al Grupo VII, "Ciencias Sagradas, Filosóficas e Históricas", instituida por el Consejo de Patronato de la Fundación "Juan March" para el año 1958. De regreso, pues, le hemos podido felicitar doblemente. En primer lugar por las múltiples y documentadísimas conferencias que ha pronunciado con el más lisonjero éxito en diversas Universidades y Museos de Estados Unidos, Méjico y Puerto Rico, por espacio de tres meses. En el segundo por la concesión de la Ayuda de la Fundación March a que nos referíamos antes, y que precisamente le ha sido otorgada para estudiar "La cultura prehistórica balear".

DR. PERICOT

Naturalmente que no vamos a intentar hacer la presentación del Doctor Pericot, puesto que es conocido de sobras y no sólo aquí sino también en el extranjero. Es quizá uno de los pocos nombres de científicos españoles que más suena en el exterior. Lo que sí pondremos de manifiesto es su gran modestia, que le caracteriza en todas partes. Con esta especial virtud, casualmente no característica de muchos grandes hombres, le hemos visto dar las explicaciones de Maestro en su Cátedra, le hemos seguido de cerca en la dirección de varias excavaciones arqueológicas y le hemos escuchado en su propia casa, dando atinados consejos de índole muy diversa.

El Dr. Pericot en amigable charla nos dice:

—Le ruego haga público mi más profundo agradecimiento al Consejo de Patronato de la Fundación March por habérsenos concedido esta importante Ayuda. Procuraremos estudiar por los cauces de la investigación científica la problemática cultura prehistórica balear, que siempre nos ha atraído de una manera especial. El trabajo a realizar es considerable y necesitaremos la ayuda de todos los arqueólogos insulares.

—¿Alguna reunión a la vista para pedirles su colaboración

—Sí; precisamente de esto quería hablarle. Pienso ir próximamente a Mallorca y Menorca con el fin de convocar una reunión a la que asistan los arqueólogos. Deseo decirles que la labor que nos ha sido encomendada no se refiere única y exclusivamente a las personas designadas por mí oficialmente en la solicitud presentada al Patronato de la Fundación March, sino que se extiende a todas aquellas otras que pueden prestarnos su apoyo. Allí mismo se determinará lo que cada uno pueda hacer. Queremos que esta labor de investigación sea bien vista por todos.

—¿Podría decirnos dónde y cuándo recibió la noticia de la concesión de esta Beca?

—Fué en Lisboa, de regreso de mi viaje a América, el pasado día 9 de los corrientes. Mi esposa me lo notificaba en una carta.

—¿Cuál fué su reacción?

—Sentí una verdadera alegría, puesto que lo que deseaba veía positivamente que se traduciría a feliz realidad.

—¿Podría referirnos alguna cosa buena de América?

—Podría referirle muchas, sin embargo, ninguna sería tan halagadora para los mallorquines que la relacionada con Mr. Bryand, de Vermont (EE. UU.) Estuve como invitado en la casa del gran protector de la arqueología insular. El Centro Hispano-Americano de Arqueología o "William L. Bryand Foundation", de Alcudia, está llamado a tener un gran porvenir. Particularmente me siento muy honrado y agradecido por las atenciones recibidas.

Y ya no insistimos más sobre el particular. Mañana tarde el doctor Pericot referirá en una sesión especial del Seminario de Prehistoria de la Universidad su largo viaje a América, en el que esperamos nos cuente muchas otras cosas interesantes. En la próxima crónica procuraremos recogerlas.

B. FONT OBRADOR

CARPINTEROS - EBANISTAS

SE SOLICITAN PARA COLOCACION INTERESANTE. Personarse en calle Juan Maragall, 33 de 10 a 13'30.

M.C.D. 2022