EL NUEVO GOBERNADOR CIVIL DE ZARAGOZA

TOMARA POSESION ESTA SEMANA

MADRID, 29. (Europa Press).— Mañana martes tomará posesión de su cargo el nuevo subsecretario del Ministerio de la Gobernación don Antonio Rueda Sánchez-Malo, nombrado en el último Consejo de Ministros para sustituir a don Santiago Cruylles de Peratallada.

Por lo que respecta a los nuevos gobernadores civiles de Valencia y Zaragoza, nombrados también en el Consejo de Ministros del viernes se espera que tomen posesión esta misma semana, hacia mediados de la misma.

El alto el fuego no se respeta por los bandos contendientes

En VIETNAM se sigue MURIENDO

- La comisión cuatripartita inició sus gestiones (PAG. 11)

ARAGON expres

DIARIO DE LA TARDE

Depósito legal: Z - 22 - 1970

Director: EDUARDO FUEMBUENA COMIN
Edita: PRENSA ARAGONESA, S. A.
Marcial, 2. Teléf. 216983 - Télex 58054

LUNES, 29 DE ENERO DE 1973
Precio: 6 pesetas - Año III - Núm. 934

Accidentes fin de semana:

19 MUERTOS

MADRID, 29 (Cifra).- Diecinueve muertos y veinte heridos, diez de ellos graves es el balance de los diecisiete accidentes registrados durante el pasado fin de semana en toda España, según datos provisionales facilitados por la Jefatura Central de Tráfico.

El sábado día 27 hubo cinco accidentes que ocasionaron igual número de muertos y el domingo día 28 hubo doce accidentes con catorce muertos, diez heridos graves y diez heridos leves.

Con el mandoble del «CID»

(PAGINA 15)

- EL BURGOS VENCIO CON JUSTICIA AL ZARAGOZA EN UN PARTIDO LLENO DE BRUSQUEDADES

En el C.I.R. N.º 10

Mañana, CONSEJO de GUERRA

ZARAGOZA, 29. ("ARAGON/exprés").— Mañana en la Sala de Justicia del Centro de Instrucción de Reclutas n.º 10. se celebrará, como ya anunciamos el sábado pasado, el acto de la vista y fallo en Consejo de Guerra de la Causa Ordinaria instruida con motivo del atentado al Consulado francés, en el que resultó muerto el cónsul Roger Tur.

En los círculos jurídicos zaragozanos, se ha dejado traslucir en las últimas horas que el objetivo capital de las defensas de los procesados es evitar la condena a la máxima pena que para tres de ellos solicita el Fiscal Jurídico Militar. Habida cuenta que la mayoría de los encartados tienen pendientes responsabilidades por otros hechos ante diversos tribunales ordinarios y especiales, se cree que las penas que puedan corresponderles por los presuntos delitos, consideradas acumuladamente, superarán el límite de cumplimiento que es de 30 años en la jurisdicción ordinaria y 40 en la militar.

BANDA DE CINCO DELINCUENTES DESARTICULADA EN MALAGA

Sus robos ascendían a millón y medio de pesetas

MALAGA, 29 (Europa Press).- A un millón y medio de pesetas se estima que asciende el valor de los objetos robados por una banda de cinco individuos que han sido detenidos en Málaga por la policía. Uno de ellos llevaba una pistola cargada y con balas en la recámara en el momento de la detención, lo que hace pensar que se aprestaban para un nuevo golpe. Los cinco supuestos ladrones son José Luis Balboa García, de 35 años de edad y natural de Valencia —del que se supone es el cerebro de la banda—, Antonio Jiménez Carvajal de 33 años, nacido en Cartama, José García Varo, de 31, de Cádiz, José Ruiz Palomo, de 26, de Málaga y Víctor Prol García de 29 años, y nacido en Oviedo. Al parecer, no se trata de vulgares rateros, ya que los procedimientos que utilizaban revelan una especial astucia. Disponían de apartamentos caros, coche y pistola y una organización para la colocación de los géneros robados de la que formaban parte peristas, intermediarios y amigas cómplices.

Entre el botín recuperado por la policía figuran 33 sortijas de oro y pedrería, 18 relojes de pulsera, 185 cartones de cigarrillos americanos, 3.000 sellos de correos, más de 200 letras de cambio en blanco, cajas de habanos, encendedores de oro, estatuillas de alabastro y otros efectos. Parece que se ha comprobado, por otra parte, la intervención de la banda en la desaparición de 87 cajas de whisky, que pretendieron vender al dueño de un local nocturno.

LOPEZ BRAVO CON EL REY BALDUINO

Hoy FIRMARA el PROTOCOLO ESPAÑA - MEC

BRUSELAS, 29. (Efe).— Una entrevista con el secretario general de la O.T.A.N. Joseph Luns, con quien le une una vieja amistad, celebrada en la residencia del embajador de España en Bélgica señaló el comienzo, esta mañana, de las actividades en Bruselas del ministro español de Asuntos Exteriores, Gregorio López Bravo.

El ministro español se dirigió a continuación al palacio real, donde fue recibido en audiencia especial por el Rey Balduino de Bélgica.

El ministro español firmará hoy el protocolo adicional recientemente negociado entre España y la Comunidad Económica Europea, en tanto se negocia el nuevo acuerdo previsto en el citado protocolo.

DIARIO de AVISOS

GUIA UNIVERSITARIA

NUEVA UNIVERSIDAD EN MADRID

La creación de una segunda Facultad de Medicina dentro de la Universidad Complutense parece que va a ser el primer paso hacia el desdoblamiento total de dicha Universidad, con lo cual Madrid tendrá otra Universidad más.

El Ministerio de Educación y Ciencia ha realizado estudio sobre la necesidad de puestos en los Centros Universitarios de Madrid, por lo que parece y es lógico pensar que el desdoblamiento que anteriormente mencionamos, podría ser una realidad para los próximos cursos.

SERVICIO MILITAR

Observaciones sobre Revista para el personal de tropa: Están obligados a pasarla anualmente hasta que cumplan los 27 años de edad. Posteriormente al cumplir los 32 y los 37 años de edad. Una vez cumplidos los 38, se puede pasar por el Ayuntamiento de su residencia (para los residentes en capital o barrios) o por los Registros de llamada (residentes en pueblos de la provincia), donde pueden recoger la Licencia Absoluta.

Observaciones sobre Revista para el personal de la Escala de Complemento: El personal de oficiales y suboficiales de la Escala de Complemento estará obligado a pasar la revista anualmente hasta que cumpla los 27 años de edad. Posteriormente, el año que cumpla los 32, 38, 44, 50 y el año que por su empleo le corresponda pasar a Licencia Absoluta, por corresponder a los de igual empleo de las Escalas Profesionales el paso a la situación de retirados.

EXAMENES EXTRAORDINARIOS DE FEBRERO.
UNIVERSIDAD DE ZARAGOZA

1º.- Se convocan exámenes extraordinarios en todas las Facultades de la Universidad de Zaragoza y para la totalidad de las asignaturas que se imparten en la misma, con las normas que a continuación se indican.

2.-Los alumnos a quienes falten hasta tres asignaturas para terminar la carrera, podrán matricularse y efectuar exámen de la totalidad de ellas, hayan estado o no matriculados en las mismas en el curso anterior.

3.- Los alumnos a quienes falten hasta dos asignaturas de un curso o periodo selectivo, podrán igualmente prácticar exámen de las mismas, siempre que hubieran estado matriculados en ellas en el curso anterior.

4.- Los restantes alumnos de las distintas Facultades que tuvieran pendientes una o varias asignaturas de cursos anteriores en que se hallan matriculados que lo hubieran estado en las mismas en el curso anterior y lo estuvieron también en el presente, podrán examinarse de dos de ellas a su elección, manifestando expresamente y por escrito hasta el 10 de febrero próximo, en las Secretarías de las respectivas Facultades.

5.- Los exámenes deberán practicarse, a ser posible, en el periodo comprendido entre el 19 y el 24, ambos inclusive del mes de febrero.

6.- La presente convocatoria se somete en cuenta en relación con el número máximo de convocatorias que el alumno puede utilizar para cada asignatura. Asimismo, los estudiantes que hicieran uso de ella y no lograran la aprobación, sólo podrán repetir exámen de la asignatura o asignaturas de que se trate, en una de las dos convocatorias de junio o septiembre del presente curso académico.

Para más información pueden dirigirse a Centro Guía del Patronato de Obras Docentes del Movimiento, Sanclemente, 4 - primero, en horas de 11 a 2 ó llamando al teléf. 23-01-49.

FARMACIAS DE GUARDIA

SERVICIO DE 9 MAÑANA A 11 NOCHE

Turno 10 A

Alonso V, 23: Fuertes, tel. 293288; Arzobispo Doménech (Parque P. Rivera), 111: Mallagray, tel. 372954; Avenida Cataluña, 34: Ruiz-Tapiador, tel. 297872; Avda. Goya, 23: Machín, tel. 370005; Baltasar Gracián, 8: Villellas, teléfono 250559; Delicias, 30: Prades, tel. 333894; Del Salvador (S. José), 7: Gaytán de Ayala, tel. 413114; D. Jaime I, 37: Feliu, tel. 293783; General Franco, 53: Mateos, tel. 213669; Lapuyade, 6: Velasco, tel. 272155; Madre Sacramento, 40: Del Campo, tel. 222685; Paseo Independencia, 16: Bosqued, tel. 224095; Plaza Lanuza, 1: Jordán, tel. 221024; Progreso Español (Barrio Oliver), 2: Guillén, tel. 331899; Salvador Minguijón (Barrio Las Fuentes), 29: Palazón, tel. 215045; Torres Quevedo (Avda. Navarra), 36: Lozano, tel. 333598; Travesía Puente Virrey, 58-60: Trueba, tel. 377518.

Las Farmacias de letra negrilla están abiertas día y noche.

YA PUEDE VD. HABLAR DIRECTAMENTE, POR TELEFONO, CON PONTEVEDRA Y SU RED AUTOMATICA PROVINCIAL.

Basta para ello que los abonados de Zaragoza y Calatayud antes de marcar el número del abonado pontevedrés, antepongan el Código Territorial "986".

COMPAÑIA TELEFONICA NACIONAL DE ESPAÑA

BASILIO

● Información periodística

Jardín y Paisaje es una revista especializada en jardinería, animales y medio ambiente, cuya presencia en el ámbito español se hacía necesaria por el evidente aumento del nivel de vida, que lleva como contrapartida su incidencia en el medio que nos rodea y especialmente sobre los seres vegetales y animales que lo pueblan.

El enfoque de Jardín y Paisaje de los temas que trata es a un nivel divulgativo de las nuevas corrientes. Pero sin por ello perder en profundidad del tema tratado que encaja perfectamente con la mentalidad de los técnicos, profesionales y aficionados.

La revista Jardín y Paisaje, contiene gran profusión de fotografías en color y blanco y negro, ya que da gran importancia al material gráfico.

Jardín y Paisaje es el Organo de Difusión del Instituto de Estudios de Jardinería y Arte Paisajista, dicho Instituto está formado por profesionales españoles de diferentes carreras y que cuyo trabajo incide de una forma directa con la transformación del paisaje español.

● Corte de agua en el Canal Imperial de Aragón

El sábado día 24 de Febrero próximo, a la puesta del sol, se efectuará el corte del Canal en El Bocal (Fontellas-Navarra), para proceder a la limpieza anual y ordinaria y a las obras de reparación y deconservación del cauce.

Lo que se hace público para general conocimiento.

Corte de agua en el sector San Juan de la Peña

A fin de efectuar un empalme en la red de aguas potables, en las confluencias de las calles de San Juan de la Peña con General Yagüe, es preciso proceder al corte en el suministro domiciliario, estando previsto su comienzo a partir de las 7 de la mañana del próximo martes día 30, con una duración aproximada de tres horas y quedando afectada la citada calle de San Juan de la Peña desde el núm. 36 hasta los Enlaces de Carreteras y calles adyacentes.

GALERIAS de ARTE

SALA LIBROS

HOY INAUGURA
V. CALBET
Fuenclara, 2

SALA NAHARRO

SUBASTAS
PROXIMAMENTE
MILA
Manifestación, 9

ATENAS, S. A.

EXPONEN
JOSE MARIA IGLESIAS
F. LORENZO TARDON
Paz, 7

SALA NAHARRO

Organiza próxima subasta en
RESTAURANTE SUMOA
(En el Tubo)

7. FERIA
TECNICA INTERNACIONAL
DE LA MAQUINARIA AGRICOLA

6, 15, abril 1973

ZARAGOZA
ESPAÑA

FIMA 73

LONJA DE CONTRATACION
DE LA MECANIZACION AGRARIA

5. Conferencia
Internacional de Mecanización Agraria
del 12 al 14 de abril de 1973

Organizada por la
ASOCIACION NACIONAL DE INGENIEROS AGRONOMOS
colaboración del CENTRO DE INVESTIGACION Y DESARROLLO AGRARIO DR

Tema general
RIEGOS Y DRENAJES
Nuevas Tecnologías Mecánicas

OFICINAS: Palacio Ferial ZARAGOZA

Los hombres nuevos, del nuevo Aragón leen "ARAGON/ exprés" nunca le decepcionará

INSTITUTO DE ESTUDIOS ALTOARAGONESES
Diputación de Huesca

Boletín de España

El salón del deporte, camping, vacaciones y turismo

CLAUSURADO

BARCELONA, 29 (Europa Press).– Ayer, domingo, a las ocho de la noche, tuvo lugar la clausura oficial del salón del deporte, camping, vacaciones v turismo que ha reunido en Barcelona a la más importante oferta de material deportivo que ha presentado hasta la fecha este certamen.

El cierre del salón se efectuó sin ceremonia especial alguna. Los expositores, a través del presidente del comité, don Pedro Baret, han manifestado su contento por los contactos y transacciones efectuadas en estas jornadas, tanto con compradores nacionales como extranjeros. Han acudido al salón 397 expositores con 650 marcas de artículos para deporte, camping y turismo que llenaron, en los palacios ferial y del cincuentenario, una superficie aproximada de 25.000 metros cuadrados.

CONCLUSIONES DEL III CONGRESO DE LA F.I.H.P.A.

En la sesión de clausura del III Congreso Internacional de la F.I.H.P.A, que se ha celebrado en el marco del salón del deporte, camping, turismo y vacaciones y que presidió el Ministro de Información y Turismo, se aprobaron las siguientes conclusiones:

1 Los miembros de la FIHPA han constatado las ventajas que tiene esta asociación y reafirman su intención de aumentar, si cabe, los contactos internacionales y el intercambio de ideas que tan beneficiosos han sido para la misma.

2 Se ha decidido también establecer una reglamentación europea. Para ello la base del trabajo sería la actual reglamentación española.

3 Dicha reglamentación emanará, como es lógico, exclusivamente de las autoridades legales.

4 Solicitar los impuestos más bajos posibles para el desarrollo de nuestras actividades, es decir, de nuestra profesión y de los artículos para la práctica del camping.

5 Se deberá consultar a la asociación profesional para toda nueva licencia de apertura de camping, tal como está previsto en la legislación española.

6 Recabar la ayuda del gobierno para la publicidad y promoción de nuestra actividad que interesa a la gente sin distinción de clases.

Se crearán en este año

MAS DE CUATROCIENTOS MIL NUEVOS PUESTOS ESCOLARES

MADRID, 29 (Europa Press).— Un total de 480.650 puestos para alumnos de educación preescolar, educación general básica y bachillerato unificado y polivalente serán creados en 1973 en virtud del programa global de construcciones de centros docentes en los citados niveles de enseñanza durante dicho año, que queda aprobado en virtud de una orden del Ministerio de Educación y Ciencia publicada en el Boletín Oficial del Estado de hoy. A educación preescolar corresponden 19.480 nuevos puestos escolares repartidos en 487 unidades, a E.G.B. 402.400 nuevos puestos en 10.060 unidades, y a bachillerato, 55.775 nuevos puestos en 77 unidades. Por provincias, las más favorecidas, son Madrid, Sevilla, Las Palmas, Vizcaya, Tenerife y Barcelona.

En la citada orden se concede un plazo de un mes para los interesados, mediante escrito dirigido al Ministerio de Educación y Ciencia -dirección general de programación e inversiones- manifiesten si desean hacerse cargo de la promoción, construcción y posterior explotación de uno o varios centros de los ya mencionados.

IMPORTE MAXIMO DE LAS CELULAS PARA INVERSIONES EN CIRCULACION

Doscientos noventa y ocho millones

MADRID, 29. (Europa Press).– En 298.000 millones de pesetas se fija la cifra máxima a que pueden ascender el importe de las células para inversiones en circulación durante el presente ejercicio.

Dentro de ésa cifra se incluirán las emisiones que se realicen a través de la dirección general del tesoro y presupuestos, en la medida que lo exijan las necesidades y en las fechas, condiciones y cuantías que se estimen convenientes.

El Ministerio de Hacienda, con el fín de mantener el ritmo adecuado de desarrollo, aumentó este año en 33.000 millones de pesetas la dotación global del tesoro al crédito oficial. La cifra máxima de células para inversiones estaba fijada hasta ahora en 265.000 millones de pesetas.

Convocatoria de exámenes extraordinarios de grado superior y prueba de madurez

MADRID, 29 (Europa Press).– El Ministerio de Educación y Ciencia publica hoy una orden en el Boletín Oficial del Estado por la que se convocan pruebas de grado de bachillerato y madurez y se autorizan exámenes en el próximo mes de febrero para aquellos alumnos que tengan dos asignaturas pendientes para acabar el bachillerato superior, general o técnico.

Para las pruebas de madurez del curso preuniversitario se podrán presentar aquellos alumnos que estén en las mismas condiciones que se requieren para las convocatorias ordinarias.

Asimismo han sido autorizados los exámenes para los alumnos libres que tengan una o dos asignaturas pendientes para terminar el bachillerato elemental y realizar, posteriormente la prueba de conjunto.

La inscripción de matrícula se realizará hasta el próximo día 3 de febrero en los centros donde se halle el expediente de cada alumno.

Los exámenes de asignaturas pendientes se realizarán en la tarde del 7 de febrero en los centros con menos de 50 alumnos matriculados y en las tardes de los días 7 y ocho en los que haya más de 50 alumnos matriculados.

Finalmente, el ministerio señala que la inscripción para las pruebas de conjunto y para las de grado superior se realizarán entre los días 12 al 13 y los exámenes darán comienzo el día 26 de febrero próximo.

El sector de fabricación de automóviles de turismo

DECLARADO DE INTERES PREFERENTE

MADRID, 29 ("Europa Press").- Por un decreto que publica hoy el Boletín Oficial del Estado se declara de interés preferente el sector de fabricación de automóviles de turismo, a los efectos señalados en la ley de 2 de diciembre de 1963. Podrán acogerse a los beneficios previstos en estas disposiciones las empresas existentes que se dediquen a la fabricación de automóviles de turismo, así como las que puedan autorizarse siempre y cuando satisfagan las condiciones previstas.

Los objetivos principales que el sector debe tender a alcanzar son los siguientes:

–Consecución de empresas con dimensiones productivas adecuadas y series de producción por modelo más acordes con las usuales en la producción internacional.

–Fomento de la exportación en orden a asegurar una mayor penetración e integración de nuestra industria en otros mercados.

–Promoción económica, social y profesional de los trabajadores del sector.

CONDICIONES DE LAS EMPRESAS

Para gozar de los beneficios de esta declaración, las empresas deberán satisfacer las siguientes condiciones:

–Producción media superior a 500 vehículos por día de trabajo.

–Series de producción superiores a 400 unidades diarias para un modelo básico como mínimo o de 200 para dos modelos.

–Inversión bruta en activos fijos de producción superior a 7.000 millones de pesetas.

–Exportación mínima anual del 20 por ciento de la producción.

–Redactar, y una vez aprobado, cumplir programa de creación de nuevos puestos de trabajo y de promoción económica, social y profesional de sus trabajadores.

Las empresas existentes en la actualidad que no cubran alguna de las cuatro primeras condiciones citadas podrán acogerse a los beneficios previstos siempre que se comprometan a satisfacerlas antes del 31 de diciembre de 1976.

En el caso de empresas cuyo establecimiento se autorice a partir de la fecha de entrada en vigor de este decreto, la inversión será de 10.000 millones de pesetas y la exportación mínima anual no podrá ser inferior a dos tercios de la producción.

BENEFICIOS A OTORGAR

Los beneficios que se otorguen serán los siguientes:

–Expropiación forzosa de los terrenos necesarios para la instalación o ampliación de la industria e imposición de servidumbre de paso para las vías de acceso, líneas de transporte y distribución de energía, canalizaciones de líquidos o gases en los casos que sea preciso.

–Reducción hasta el 95 por ciento de los siguientes impuestos: impuesto general sobre transmisiones patrimoniales y actos jurídicos documentados, impuesto general sobre el tráfico de empresas que grave las ventas por las que se adquieran los bienes de equipo y utillaje de primera instalación. Derechos arancelarios e impuesto de compensación de gravámenes interiores que graven la importación de bienes de equipo y utillaje, cuando no se fabriquen en España, cuota de licencia fiscal durante el periodo de instalación.

–Libertad de amortización de las instalaciones durante los primeros cinco años, a partir del comienzo del primer ejercicio económico en cuyo balance aparezca el resultado de la explotación industrial de las nuevas instalaciones.

En el preámbulo de este decreto se indica que para lograr los objetivos que se pretenden en el decreto de 30 de noviembre de 1972 (en el que se establecía una nueva normativa administrativa en materia de establecimiento, ampliación y traslado de las industrias de fabricación de automóviles de turismo), es preciso señalar medidas de fomento que estimulen a la iniciativa privada para la realización de las adecuadas inversiones. Por ello resulta conveniente declarar el citado sector de "interés preferente", lo que se hace por medio del presente decreto.

COMPRE LIBROS

GOFREDO

de Pedro Pablo PADILLA

● La novela que nos presenta la otra cara de Zaragoza

DE VENTA EN TODAS LAS LIBRERIAS

Diputación de Huesca

A TODA CAMARA

LA gente, dicen, vive cada día más deprisa; lo que, bien pensado, ni está bien ni está mal. Allá cada uno con su tiempo. Y lo curioso es que el tiempo también parece andar con el reloj adelantado. San Valero, rosconero y ventolero, se ha dicho en este solar desde días inmemoriales. Pero resulta que, ayer, domingo, víspera del Patrón de Zaragoza, el viento se desató impaciente y las rosconeras de la Seo se pusieron a vender sus deliciosos roscones. Y, para muestra, ahí tienen ustedes un puesto de roscones bien surtido y con abundante clientela. Y a esa pareja, tan en romántico ella, con sus abundantes cabellos mecidos por el cierzo. Y, aún más, al habitualmente reposado Ebro, encorajinado a su paso por el puente de Santiago.

En fín, que Zaragoza casi va a celebrar dos días seguidos a San Valero. Y si esto es vivir deprisa, que siga, que siga...

Claro está que en el domingo ciudadano hubo algo más que roscones y cierzo. Por ejemplo, chicas tan bonitas como la de la fotografía que pedían de nosotros un recuerdo para la infancia, para la Santa Infancia. Y, en la zaragozanísima Plaza de Sas, la Junta General del Círculo "Alto Aragón" celebró su Junta General en la que, entre otros temas, se trató de la renovación de los cargos directivos.

Fiesta víspera de fiesta, y Zaragoza, pese al frío y al viento, sonrió.

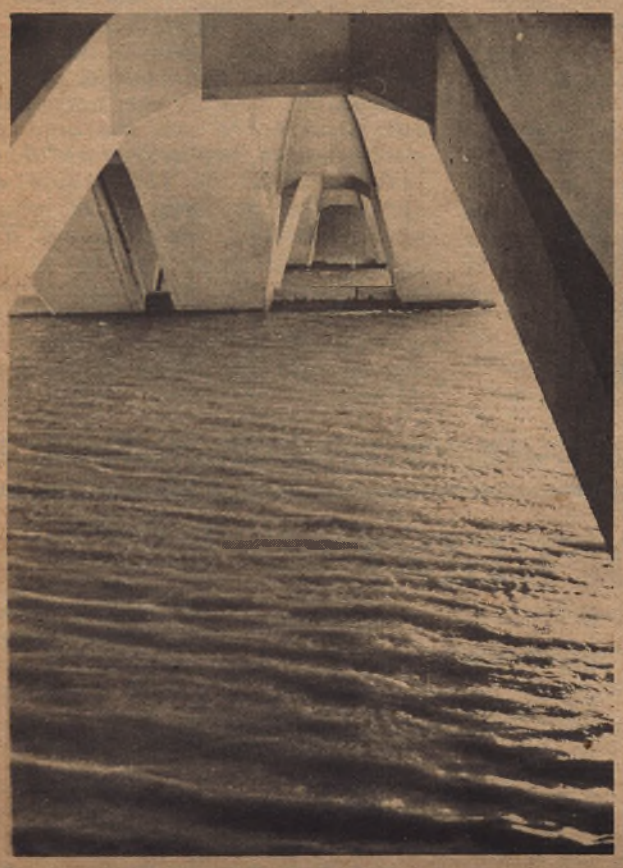

INSTITUTO DE ESTUDIOS ALTOARAGONESES
Diputación de Huesca

PAMPLONA

EXPLOTA UNA BOMBA en el BAR "IRUÑAZARRA"

NO HUBO VICTIMAS

- LOS DAÑOS ASCIENDEN A SETECIENTAS MIL PESETAS

PAMPLONA, 29. (Europa Press).— Un artefacto, al parecer de relojería, hizo explosión en la madrugada del domingo, alrededor de las cuatro menos cuarto, en los lavabos del bar "Iruñazarra", sito en la calle Blanca de Navarra y esquina a la de Estafeta, en las proximidades del Ayuntamiento de Pamplona.

La explosión no causó víctimas ya que el local se encontraba cerrado a esas horas —el cierre fue sobre la una y media— y únicamente en su interior había un vigilante nocturno, don Angel Fermín Algorta, que no sufrió daños personales. Unicamente se llevó el susto consiguiente y quedó cubierto de cal y polvo a causa de la explosión. Los daños materiales se estiman en unas 700.000 pesetas.

Pese a la explosión registrada de madrugada, el bar abrió sus puertas con normalidad ayer domingo, ya que el artefacto sólo causó destrozos en los lavabos y zona de servicios. Se supone que fue colocado durante las horas de servicio del bar, en la noche del sábado, y conectado a un dispositivo de relojería para que hiciera explosión horas más tarde.

La policía realiza gestiones para localizar al autor o autores del hecho cuya identidad se desconoce.

El señor Casteres cuenta la liberación de Huarte:

- "SOY FELIPE Y ESTOY LIBRE", DIJO A SU FAMILIA

SAN SEBASTIAN, 27. (Europa Press),— El ingeniero don José María Casteres Eceiza, que esperó junto a don Felipe Huarte en el bar "Arzac" a que llegara su familia desde Pamplona, ha mantenido una entrevista con el corresponsal de Europa Press sobre lo sucedido en aquellos momentos.

En primer lugar, el señor Casteres ha manifestado que se conocían desde el año 1948 ó 1949, y que luego cursaron juntos la carrera de ingeniería industrial durante seis años.

El señor Huarte le llamó hacia las nueve menos diez de la noche y le dijo que era Felipe. "Yo le pregunté —ha afirmado el señor Casteres— qué Felipe. Me respondió que el del secuestro". Añadió que se encontraba en el bar "Arzac" a dos o tres kilómetros de Irún.

El señor Casteres le dijo que fuera a su casa a pasar la noche. Pero el señor Huarte prefirió esperar en el bar a sus familiares. Tardó en llegar al bar un cuarto de hora aproximadamente y allí encontró a don Felipe Huarte excitado porque hacía muy poco tiempo que le habían dejado libre.

A la pregunta "¿Dónde creía que le habían abandonado?" el señor Casteres contestó: "Cree que muy cerca de la carretera general. Se orientó al ver un letrero que decía "Irún-San Sebastián". No me explico las razones de haberme llamado. Supongo que por la proximidad y el deseo de encontrarse pronto con algún conocido o amigo.

El señor Casteres ha añadido que el señor Huarte no quería hablar del secuestro y que tampoco se lo preguntó porque comprendió que quería olvidar todo lo que había pasado.

El señor Huarte —según este relato— cuando llamó a su familia dijo: "Soy Felipe y estoy libre". Al poco tiempo, su familia llegaba al bar, donde cenaron. En el transcurso de la cena, según el señor Casteres, no hablaron de las condiciones puestas por los secuestradores. Unicamente el señor Huarte afirmó que había sido una experiencia muy dura en todos los aspectos y que le habían tratado bien.

En el bar no prestó declaraciones. Simplemente, el comisario superior de policía, según este relato, le preguntó si tenía idea del tiempo transcurrido desde que le soltaron, pero se dieron cuenta de su situación y no quisieron preguntarle más.

Recordó el señor Huarte que había fumado mucho tabaco negro, y, al margen de la excitación que tenía, no había nada que le hubiera llamado especialmente la atención.

Tarrasa

En los solares destinados a una escuela nacional

- SENTADA DE QUINIENTOS VECINOS

TARRASA (Barcelona), 29 (Europa Press).- Unos quinientos vecinos efectuaron una sentada en los solares destinados a la construcción de una escuela nacional, en el barrio de Anglada. El motivo de la protesta era, al parecer, el retraso en el comienzo de las obras, que se hallan ya adjudicadas y que debían haberse iniciado el pasado día 15 de noviembre de 1972. Pese a las numerosas gestiones efectuadas por los vecinos, estos no han podido conocer cuales pueden ser los motivos del retraso en el inicio de la construcción.

La ocupación del citado solar, propiedad de una inmobiliaria, fue declarada de urgencia, a efectos de expropiación forzosa, por el Consejo de Ministros celebrado el 19 de noviembre de 1971. El barrio de Anglada, que tiene un censo de unos 25.000 habitantes, no cuenta con ninguna escuela nacional y el número de niños sin escolarizar es de cerca de 1.500.

Durante la sentada, que se prolongó alrededor de una hora, no se registró ningún indicente. La fuerza pública permaneció a la expectativa en los alrededores aunque no intervino en ningún momento.

13 años adaptando lentes de contacto...

gumar

durante este tiempo, han acudido a nuestros centros de adaptación miles de personas, cuyos ojos ofrecían los mas diversos problemas. Hoy, las lentes de contacto se han perfeccionado y popularizado, pero si usted decide adoptarlas y busca una garantía total, recuerde que los técnicos de CAMARA OPTICO cuentan con 13 AÑOS DE EXPERIENCIA.

óptico diplomado
Cámara
ALFONSO, I·6 teléfono, 222528
COSO, 61 · teléfono 295790

INSTITUTO DE ESTUDIOS ALTOARAGONESES
Diputación de Huesca

Otorgado por "PAGO - PAGO"

PREMIO AL MEJOR DEPORTISTA DE ARAGON

Resultó galardonado Fernando Iranzo

El pasado viernes, fué proclamado en "Bahía de Pago-Pago", el mejor deportista de Aragón según las votaciones que se han venido haciendo por parte de los clientes que diariamente acuden a éste establecimiento. El tenista Fernando Iranzo, a quien vemos con su señora, resultó ser el que mayor número de votos obtuvo. El segundo clasificado fue José Luis Violeta y el tercero, a quien también vemos en la fotografía, ha sido Ignacio Dublang. Nuestro fotógrafo asistió a la entrega de trofeos y captó esta instantanea del mejor deportista aragonés, rodeado de su señora, el tercer clasificado y los señores Morellón y Ramírez.

Damos nuestra enhorabuena a Fernando Iranzo por ése galardón que puede ostentar merecidamente y nuestra enhorabuena también a "Pago-Pago" por la iniciativa que ha tenido y que estabamos seguros servirá para añadir un incentivo más a todos los buenos deportistas que hay en Aragón y que pueden hacer cosas grandes en su especialidad. Además nos cabe la satisfacción de resaltar que las votaciones no se han llevado a cabo por un jurado crítico y de intereses, como normalmente se suele hacer, sino de forma popular y por parte de las personas que visitan "Pago-Pago" que durante muchas semanas han rellenado unas papeletas para dar al final como vencedor a Iranzo. Confiemos en que este Trofeo se instituya ya de manera continua y todos los años tengamos oportunidad de ver a un deportista de nuestra tierra con la copa en sus manos.

● RICART DEL REUS GANO EL CROSS DE SAN VALERO

Se ha disputado esta mañana por terrenos del Cabezo cortado el tradicional cross de San Valero. Los vencedores han sido los siguientes;

Beniamines: Gonzalo Embid.
Alevines; José María Casado.
Infantiles: José Antonio Laforja
Junior-seniors femenino: Montserrat Pueyo
Juniors masculino: Javier Linares
Seniors-masculino: Norbert Ricart del Reus.

JUZGADO DE GUARDIA

PROMETIO VOLVER CON DOS LATAS DE GASOLINA

BEEE... Cuando, de madrugada, se entra a un bar de corderas, no se dice buenos días. Se dice: Beee...

—¿Es que hay ganas de camorra o qué, guapo?

—Es que hay ganas de beber.

—Y de insultar por lo que oimos. El bar de corderas lo tendrás tú, en tu casa, si eres casao.

—¿Y a tí qué te importa, Flori? Anda y ponme una espumante doble.

—No hay cerveza. ¡Venga, toma la puerta y vete majo!

—Sí, sí. No pongas esa cara de bobo. ¡Piratelas! ¡Que te las najes, oye!

—¿Y a la golfa calle? Ya baló la ternasca. Bee... Como no me saques tú a corderetas, oveja... Yo no me separo de este rebaño, aunque tenga que ir delante como un carnero.

—Pues si quieres estar aquí, tendrás que pagar todo lo que debes en este club.

—Sin achuchar, cordera. Quita esa mano que a mí no me empentas tú.

—Pues te vas del club o te sacamos entre todas. ¡Indeseable! Y, si necesitamos refuerzos para sacarte, vendrán nuestros maridos y nuestros novios. ¡Viento, viento! ¡Toma puerta y sal!

—¿Sacarme a mí a empujones?

—A empujones o como sea. ¡Fuera de aquí!

—Si supieras leer, verías lo que allí dice: "Reservado el derecho de admisión".

—Sí, ya veo el cartel. Allí empecé a aprender las primeras letras. ¡Jo, si me lo sé! Se reserva el derecho de admisión para echar a puntapiés al tontón que se lo gaste todo en invitaros. Pero sólo se reserva el derecho ese de admisión, cuando al tontorrón no le queda ni una perra. Antes, no. ¡Ay, qué majas! ¿Por qué no me enseñais ese cartel cuando vengo con la pelleja llena de luchugas?

—¡Venga! ¡A la calle!

—Sí, me iré a la calle. ¡Ya lo creo que me iré a la calle! Pero aquí se va a repetir lo de Sevilla y yo seré el camionero de Pamplona.

—¿Pero qué dices?

—¡Lo que me ois, gurriatas! Que me voy a ir al garage a por dos latas de gasolina y luego prenderé fuego al corral de las corderas. Lo que pasó en "La Vaquita" de Sevilla, yo lo voy a repetir aquí, en "La Corderita" de Zaragoza.

—¡Esto es para troncharse, Flori! ¿Oyes lo que dice? ¡Ay, qué salao!

—¡Qué risa, Marisa! Nos lo quiere decir por sevillanas.

—¡Arenal de Sevilla y olé, Torre del Oro! Donde las sevillanas y olé, juegan al corro...

—¡Es que me mondo, chica!

—Y a mí me va a dar un síncope risual.

—Nunca habiamos oido un chiste tan gracioso.

—A unos les gustamos crudas y a otros a la brasa. ¡Qué hombres!

—¿Y de dónde vas a sacar la gasolina si no tienes ni un clavel?

—A lo mejor lo hará al fiao. ¡Es que me troncho! ¡Madre que risa! Si me estoy haciendo pis...

—Anda, hermoso toma una cerilla para que te ahorres algo.

—Pues ahora vereis cómo vuelvo con dos latas de gasolina y os prendo fuego a todas.

En un club o bar de camareras, situado a espaldas de una gran calle que sube hacia Torrero, penetró hace unas noches un hombre de unos cincuenta años, al parecer algo bebido. Pidió una cerveza, que la dependienta no le quiso servir, pues dijo que antes tenía que pagar lo que debía de otros días.

Esto enfadó mucho a nuestro hombre, quien dijo a las camareras que lo despachaban a la calle, que como no le sirvieran se iría a un garage y volvería con una o dos latas de gasolina "para pegar fuego al bar igual que habían hecho el otro día en Sevilla". Al decirlo así, sin duda, se estaba refiriendo al suceso del que la Prensa ha dado amplia información días pasados.

Como lo tomaran a broma y se rieran de él, se dirigió rapidamente hacia la puerta, amenazándoles con ir a buscar la gasolina, pero lo hizo tan presurosamente que, entre la borrachera y la precipitación, tropezó cayendo sobre la acera de la calle, causándose diversas lesiones. Se levantó y siguió andando. Pero no fue al garage a por la gasolina, sino que se dirigió a la Comisaría denunciando que había sido agredido por las camareras y lanzado a la calle de malas formas. ¿Tendrá algo de razón en esto último?

EXPRES/003

Zaragoza en T.V.E.

MUCHAS veces no somos justos con T.V.E. —aunque en algunas ocasiones nos haya fallado— cuando le acusamos de la poca atención que presta a Aragón.

Sabemos de los esfuerzos y del constante espíritu de servicio de ese magnífico cameraman-reporter de T.V.E. que es Miguel París, al que algún día la ciudad le rendirá el homenaje que merece y, sabemos también, que con frecuencia vienen a Zaragoza equipos especiales para filmar temas diversos.

Ayer mismo, en la emisión de sobremesa, T.V.E. dió un buen programa sobre la Zaragoza de hoy y de mañana. La cámara recogió diversas secuencias de nuestra ciudad, así como informes sobre nuestra economía, turismo, industria, etc.

El programa, francamente bueno, es una lástima que no fuera suficientemente anunciado con la antelación precisa, porque no hubiera quedado en Zaragoza un solo televisor sin abrir.

De todas maneras, gracias a T.V.E. por esos minutos que dedicó a nuestra ciudad.

Sabemos que T.V.E. tiene en proyecto la realización de otros documentales sobre Aragón. Alguno de ellos está a punto de rodarse y nos consta que en un plazo breve los españoles tendrán cumplida información de los espacios programados, aun en sus más pequeños detalles, para evitar lo ocurrido con este magnífico documental de ayer sobre Zaragoza que casi pasó inadvertido.

Como todo esto son buenas noticias, resulta grato destacarlas.

PREGON DE LOS ROSCONES

ROSCONES del Santo! ¡El chico que no los come no se hace alto...! ¡Los compra hasta el forastero, roscones de San Valero! Hoy, día de San Valero, el ventolero, el hornero, el rosconero, nadie quedará en Zaragoza sin su postre del día. El dicho desparpajudo de "no te jalas ni una rosca" hoy quedará abolido de Zaragoza. Aquí, hoy, todos debemos comer una o parte de una rosca. Roscaderos llenoss de roscones en los tenderetes de la Plaza de La Seo. Toda Zaragoza es un escaparate laminero lleno de postres circulares envueltos y tirados del hilito. Es el día más dulce y redondo del calendario zaragozano. Un día envuelto en viento soplado por los cañones del Moncayo, el más airoso de los montes falderos de Aragón, sin olvidar a su esposa, Guara, la sierra que también sopla, allá por Huesca.

PALADARES A CERO

EL otro día, en una sobremesa, escuchamos una curiosa conversación entre gentes de bien comer. Buena boca y pico de oro. Decía el uno: "Yo, en los menús de lujo, entre plato y plato, para poner el paladar "a cero" me hago servir una miga de pan mojada en agua." "¿Y te tragas la miga?, le preguntó el otro con todo el sabor del mar puesto en la boca con la pulpa de una ostra. "No, no. La miga hay que escupirla", dijo el más sibarita de los dos. "Pues entonces —respondió el inexperto— eso lo que a mí me pondría a cero, sería el estómago, porque tendría que levantarme a los lavabos"

LA DESGATADA SEÑORA BISHOP

TODOS hemos conocido a más de una mujer con alma de bondad cuya casa resulta un asilo de gatos y perritos más o menos vagabundos. Por lo general suelen ser solteras ancianas o "madres" sin hijos. Ellas miman, cuidan, peinan, y bañan a sus gatitos, para que los que salen a comprar o mendigar comida. De una sabemos que se colocó de lavaplatos en una taberna de comidas, solo porque le dieran los desperdicios para sus queridos miaus. Pero ahora no vamos a darles una versión española de las coleccionistas de gatos. Vamos a hablarles de la señora Bishop, de Londres, a la que un severo Tribunal ha condenado a pagar las costas del juicio celebrado contra ella, por tener en casa 23 gatos en malas condiciones. Eran, dice la noticia, "gatos en mal estado" y por eso, el citado tribunal inglés solo permitirá a la señora Bishop tener doce gatos y dos perros. Ni uno más. ¡Pobre señora Bishop!

Ahora se va a sentir muy sola con su docena escasa de mininos. Claro que así podrá atenderlos mejor y con menos gasto. De ahora en adelante vivirá dolorida y escarmentada y a buen seguro que si hubiera de volver a nacer, la señora Bishop, en lugar de tener gatos, tendría hijos...

B.

USTED MERECE UN PERIODICO DE SU TIEMPO Y DE SU ESTILO
"ARAGON/exprés"

INSTITUTO DE ESTUDIOS ALTOARAGONESES
Diputación de Huesca

DEFICIENTE CALIDAD DE LAS NARANJAS

Desde hace algunos días viene observándose una deficiente calidad en las naranjas que se venden en las verdulerías de los distintos sectores zaragozanos. Son viejas, o envejecidas en los almacenes, con la piel tan gruesa como la de los elefantes y separada del fruto, y, tienen un endiablado sabor amargo. No todas, claro está, pero sería conveniente que se procediera a una más amplia inspección sobre este exquisito fruto, tanto en calidad como en precios.

De paso, podría ejercer esta misma inspección sobre otras muchas frutas y verduras. No es bastante con ejercerla en el mercado central ¿y luego? ¿cuantos días están en las verdulerías sin las más mínimas condiciones sanitarias de conservación? .

Entendemos, que por quien proceda, es urgente una extrema vigilancia sobre frutas y verduras porque son muchas las quejas que venimos recibiendo de varios sectores de la ciudad, donde, al parecer, se expenden en pésimas condiciones.

Y de paso, la Inspección de Sanidad, también convendría que acentuara las mínimas condiciones de higiene que deben reunir estos puestos de verduras en Zaragoza y sus barrios.

EL IV TROFEO DE "LA MADROÑERA"

En el transcurso de una cena, celebrada el sábado en el Club Náutico, la Peña Taurina Femenina de Zaragoza, "La Madroñera", procedió a entregar la IV edición de su Trofeo, que premia, cada año, el mejor toro de la Feria del Pilar. Con tal motivo, el ganadero portugués Luis Pasannha, acompañado de su esposa Wanda Passannha, y su hijo Joaquín, se desplazaron a nuestra Ciudad, donde fueron atendidos por las simpáticas chicas de "La Madroñera".

A los postres de la cena, la Secretaria de la entidad, creadora del Trofeo, Luisa Fernanda Rudi, explicó los motivos y fundamentos del premio al mejor toro, resumiendo a continuación los méritos de "Flor de Almendo", de Passannha, la presidente de "La Madroñera", Blanca Rusi de Pinedo, que entregó a Luis Pasannha, la placa de plata, que acredita el mérito de su ganadería, junto con la insignia de "La Madroñera". El criador lusitano contestó agradeciendo la distinción y las atenciones recibidas en Zaragoza, que subrayó, bien merecían el largo viaje desde el Sur de Portugal. Cerró el acto una brillante intervención de José María Zaldivar, nuestro querido y entrañable compañero, que con su cálido y elocuente verbo, señaló los lazos hispano-lusitanos, desde aquella infanta que desde Aragón, marchó para reinar santamente en el país hermano. Finalmente, actuaron una tuna universitaria y un cuadro de jota.

CATECISMO MARIANO

"¿Quién es la Virgen María? " lleva por título el catecismo mariano editado con motivo del Año del Pilar, bien presentado. Es un compendio de la doctrina de la Iglesia sobre la Virgen. Breve, claro, directo, que "no se dirige solamente a los niños, sino también a los mayores, a los jóvenes, a los padres de familia, a los maestros y profesores de escuelas o colegios, tanto de la Iglesia como del Estado.

¡Ojalá que el tesoro de doctrina encerrado en tan pocas páginas, cautive la mente y el corazón de todos".

Así dice la introducción hecha a los lectores por nuestro Arzobispo doctor Cantero. Y que invita a su lectura.

Un catecismo recomendable.

ZARAGOZA, SIN SELLOS DE DIEZ CENTIMOS

Son numerosas las quejas que venimos recibiendo sobre el abastecimiento de sellos de Correos en Zaragoza.

Parece que en la casi totalidad de las expendidurías no hay sellos de Correos de diez céntimos desde hace dos semanas. El fallo es grande. Tener a una ciudad de medio millón de habitantes, con una potente industria y un comercio de proyección nacional sin sellos de diez céntimos que constituyen, precisamente el franqueo de muchos papeles negocios, impresos y revistas, constituye una grave falta.

No sabemos a quien compete este suministro, ni nos importa. Pero sí nos importan mucho los graves perjuicios y los trastornos que esta deficiencia ocasiona en el comercio y la industria aragonesa.

Alguien deberá poner orden en esta anomalía.

PREMIO A CISTUE DE CASTRO

La Asociación de la Prensa de Zaragoza celebró ayer domingo su Junta General ordinaria. En su curso, como todos los años, se celebró la entrega del premio periodístico anual que lleva el nombre de "Antonio Mompeón Motos", instituído por la propia Asociación.

En medio de los aplausos de todos los asociados asistentes, recibió el galardón don Pablo Cistué de Castro, gran periodista zaragozano y durante años director de la Hoja del Lunes, recientemente jubilado. El presidente de la Asociación de la Prensa presentó la elección de don Pablo Cistué como "indiscutible", tal como se ha refrendado con la unanimidad del jurado, es decir, de toda la junta directiva de la asociación.

Con magníficas palabras, el señor Cistué de Castro agradeció a todos la distinción. Nosotros felicitamos a este periodista que durante tantos años ha sido un esforzado trabajador de la información en nuestra tierra.

ZARAGOZA EN LA SEMANA DE LOS ENAMORADOS

En Aragón, a través de Radio Juventud de Zaragoza, y con motivo de la próxima Semana de los Enamorados, se ofrece la oportunidad de pasar siete días en Palma de Mallorca.

Para ello, la Cadena Azul de Radiodifusión, a través de su: "Club de Oyentes", ha organizado un concurso consistente en cuatro premios para tres matrimonios y una pareja de novios.

Los premios serán concedidos a quienes pertenezcan al "Club del Oyente" de Radio Juventud, y reunan las siguientes condiciones:

A un joven, hombre o mujer, que tenga el novio o la novia en Mallorca.

A una pareja que contraiga matrimonio entre los días 1 al 11 de febrero y desee efectuar su viaje de novios a Mallorca.

A un matrimonio que celebre sus bodas de plata en febrero del año actual.

Y a un matrimonio celebrado en 1972 y que no hubiese podido realizar su viaje de novios.

La iniciativa es muy simpática y quienes reúnan las citadas condiciones, pueden solicitar dichos premios, dirigiéndose a Radio Juventud de Zaragoza, Calvo Sotelo, 7. ¡Suerte para todos!

LA FICIA LLAMA A ARAGON

Durante los días 13 al 17 de marzo la Feria Internacional del Calzado e Industrias afines, presentará en Elda la Moda Otoño-Inverno 73-74. Se dan cita en la gran feria, que ha llegado a adquirir proporciones insospechadas en el mundo de la moda y comercio del calzado e industrias afines, multitud de comerciantes e industriales del mundo entero. Y allí acuden muchos fabricantes que en Aragón producen y exportan calzado.

La Ficia, con sus muestras de calzado, maquinaria, gran avance de modas llama a Aragón.

MEJORAS EN LA RONDA

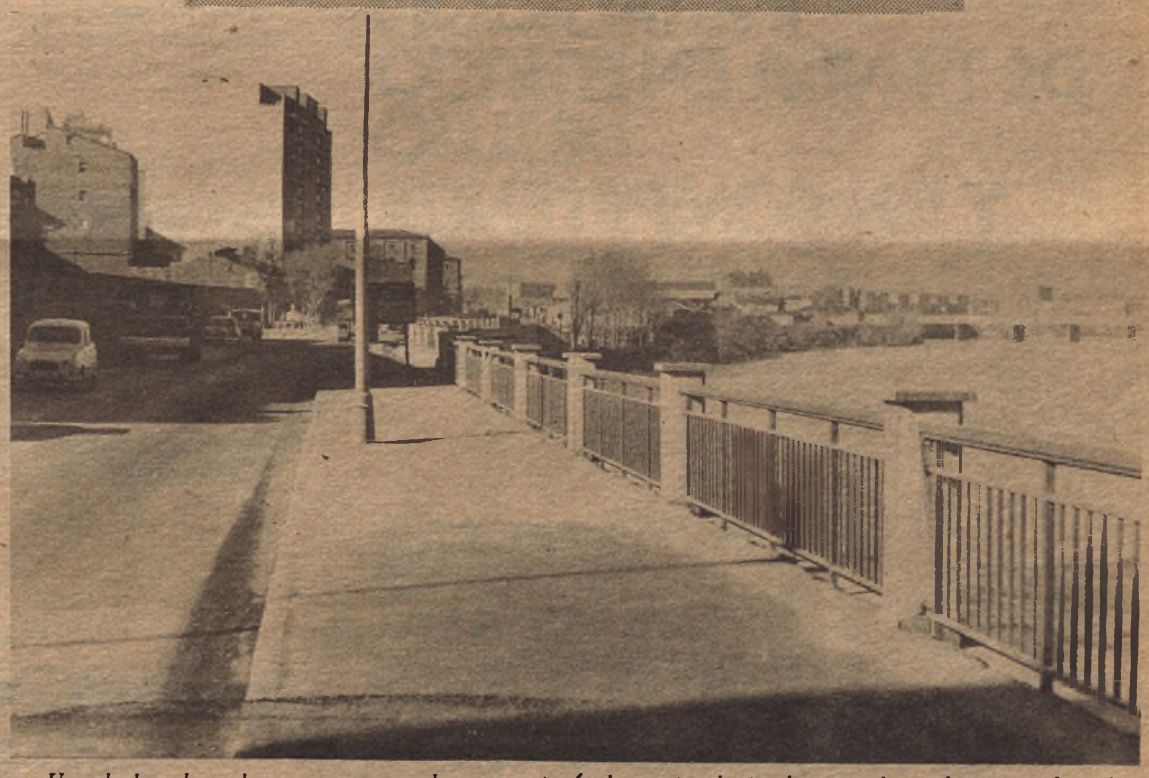

Una de las obras de mayor envergadura que atacó el ayuntamiento durante el pasado verano fue, sin duda, la renovación del colector que sigue la ribera del Ebro desde el Portillo hasta la desembocadura del Huerva. Todavía queda bastante para que concluya la obra, pero los tramos fundamentales están terminados. Uno de ellos, vital para la circulación que circunvale Zaragoza camino de Madrid o de Barcelona, es este del paseo de Echegaray y Caballero, de siempre conocido como la Ronda.

En verano, las máquinas escavadoras hubieron de habilitar aprisa y corriendo una segunda calle a costa de viejas edificaciones expropiadas. Más tarde, y de forma definitiva, se ha construído una nueva acera y una barandilla en forma de paseo a la mismísima orilla del agua, tal como recoge la fotografía. Lo que siempre fue un callejón triste y sucio va a quedar convertido en un paseo que continúa al que bordea el Pilar.

CONFERENCIA DEL PROFESOR DIAZ REGAÑON

Tuvo lugar en al Aula Magna de la Universidad la Sesión inaugural de la Sección Delegada de Estudios Clásicos pronunciando la conferencia el Doctor José María Díaz Ragañón profesor Agregado de esta Facultad de Letras de Zaragoza, que versó sobre "Concepto de Physis, enfermedad y manía en el Corpus Hippocraticum". El conferenciante dijo que la physis es para el médico hipocrático un principio inmanente unitario, es decir, que une a todas las cosas entre sí, generador, en cuanto las desarrolla y mantiene en su ser, armonizador en cuanto que aquella unión crea una superior armonía y finalmente divino porque es eterna e inmutable a pesar de apariencia cambiante de las cosas.

La enfermedad será una ruptura del equilibrio dinámico existente entre la physis particular del hombre y la physis en general; la salud del cuerpo consistirá en el equilibrio de los humores o potencias del cuerpo y en el equilibrio del cuerpo con la naturaleza en general.

Un corolario se deduce de este concepto de enfermedad: el arte de curar. El médico sólo podrá ejercer su misión sanadora si posee este cuádruple conocimiento: conocimiento de la naturaleza en general, de la naturaleza individual del hombre, de la enfermedad y del remedio.

¿Que será entonces la manía? Una enfermedad como otra cualquiera, no, como pretendía la medicina arcaica, posesión, contaminación o castigo y por consiguiente, susceptible de tratamiento y de curación. La locura o manía implica siempre una perturbación de la mente.

El conferenciante se extiende en un determinado estudio lexicográfico en un intento de distinguir las diversas clases de manía que aparecen en el Corpus.

El gran mérito de los médicos hipocráticos consiste en haber manumitido a la medicina de la tutela de la religión y de la superstición. Esta actitud resalta sobre todo en el tratado "De morbo sacro".

El profesor Díaz Regañón fue muy felicitado por su magistral lección inaugural.

GUARDAMUEBLES
SISTEMA CONTAINERS
Calvo Sotelo, 36 Telef. 211810

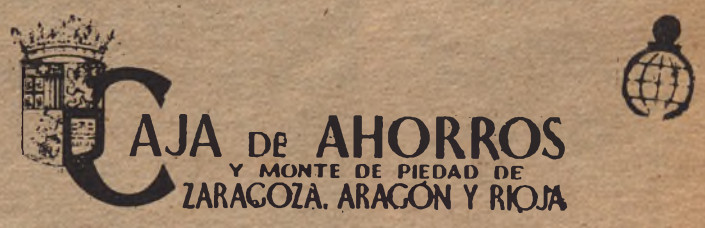

33 Oficinas en Zaragoza
475 Oficinas en 5 provincias y en Madrid
NUESTRO DEPARTAMENTO DE VALORES
RESOLVERA TODAS SUS CONSULTAS

Diputación de Huesca

PROBLEMAS DE NUESTRA EPOCA

APARCAR SU COCHE EN UN SITIO CENTRICO,
solución:

DESPACHO PARA OFICINA, ESTUDIO O CONSULTA EN SITIO CENTRICO,
solución:

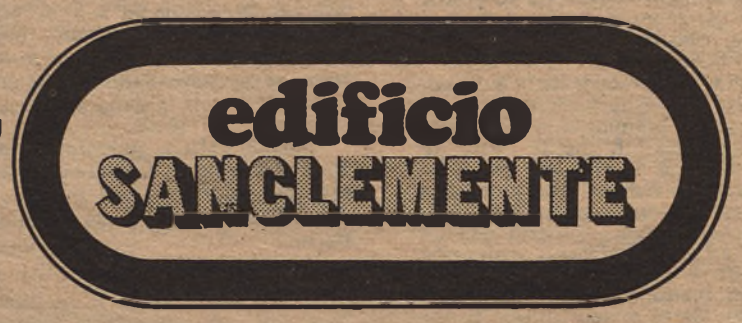

INSTALACION DE TIENDA EN EDIFICIO DE LUJO Y SIN COMPETENCIA EN SITIO CENTRICO,
solución:

APARTAMENTO PARA VIVIENDA DE 2 ó 3 HABITACIONES EN SITIO CENTRICO,
solución:

¿SABE USTED TODO LO QUE ES
Y LO QUE LE OFRECE UN EDIFICIO, CENTRICO,
DE LUJO, Y CON SOLUCIONES
PARA CUALQUIERA DE ESTOS PROBLEMAS?

En días sucesivos le ampliaremos detalles.
Pero... puede que le interese más informarse directamente,
para no correr el riesgo de perder esta oportunidad

INFORMESE EN:

golmar, s.a

Gral. Mola, 58 Tel. 275403 zaragoza

INSTITUTO DE ESTUDIOS ALTOARAGONESES
Diputación de Huesca

cámara exprés

Por J. A. F.

Servicio Fotográfico de EUROPA PRESS

¡MARAVILLOSO MIAMI!

NO vamos a decir, de la atractiva señorita de la foto, que desafía al frío y al viento, aunque estamos seguros de que su palmito sería capaz de amilanar a todos los elementos juntos. Y no lo vamos a decir, porque esta sirena americana se está bañando en las acogedoras aguas del cosmopolita Miami Beach, con un sol de verano que hace arder sus doradas arenas.

En fín, ya saben donde encontrar a la bella.

Una BARCA de CEMENTO

ESTOS señores de la foto, tan metidos en faena, son cuatro hermanos de Villafranca del Panadés, a los que se les ha ocurrido ni más ni menos que construir una embarcación con cemento. La idea, en realidad, no es nueva, y allende nuestros mares navega ya algún artefacto de estas características. Pero en cualquier caso, la iniciativa no deja de tener su pizca de interés, y los lobos de mar y aspirantes podrán contemplarla de cerca en el Salón Náutico de Barcelona.

EL TABLERO DE VIETNAM

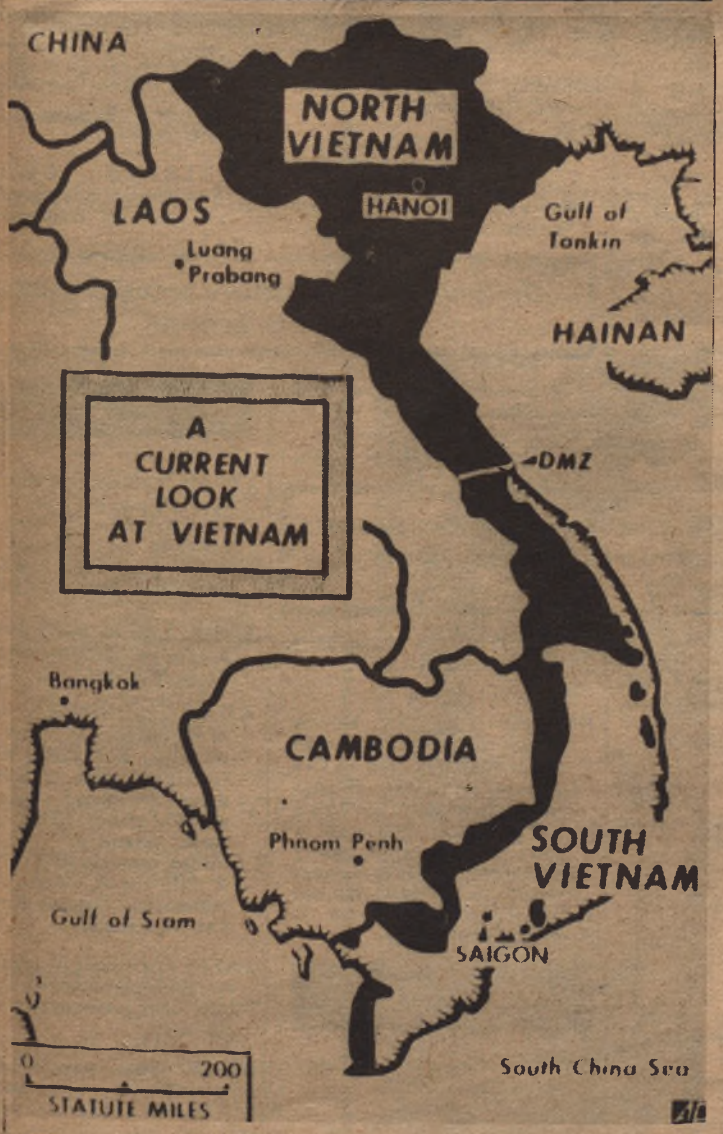

ASI estaba Vietnam a la hora de firmarse el esperado Tratado de Paz. El mapa señala en negro el dominio territorial de los norvietnamitas y el Vietcong, y en blanco el correspondiente a Vietnam del Sur. Este ha sido el tablero de ajedrez de una partida cruel en la que la violencia política dió jaque a todos los valores humanos. Quizá fuera mejor que todo el plano estuviera en negro; negro por la sangre derramada, por el hambre y la enfemedad, por el odio, negro en suma, por la humanidad violada.

EL FINAL de un SECUESTRO

LOS secuestros siguen y esto parece que no hay quien lo pare. En la fotografía, que nos llega de Ciudad de Méjico, quince haitianos: doce presos políticos y sus liberadores, los tres secuestradores descienden del avión en el aeropuerto de la capital mejicana, donde el gobierno les otorgó asilo político. En la aeronave viajaban también setenta mil resplandecientes dólares, el otro botín de los secuestradores.

Como contrapartida, dos hombres, el embajador y el cónsul general norteamericanos en Haití, volvían a respirar intensamente, a esa hora, las delicias de la vida en libertad.

La "F" de FAMOSO, para FERNANDEZ de la MORA

EL ministro Fernández de la Mora acaba de recibir la "F" de Famoso. Al agasajo a Don Gonzalo, definido por alguien como la más importante reserva intelectual del sistema, aunque, actualmente, este metido en un ámbito tan material como el de Obras Públicas, asistieron las primeras figuras del Madrid oficial.

Diputación de Huesca

ANUNCIOS POR PALABRAS

LO QUE DICEN LAS ESTRELLAS

DIA 30 DE ENERO

ARIES. (21-3, 20-4).– Debido a su estado de ánimo dirá cosas de las que se arrepentirá más tarde. Póngase a dieta si los kilos de más son un problema. Guarde la ausencia de esa persona,

TAURO. (21-4, 20-5).– Sea más respetuoso con sus superiores, evitará discordias. La jornada será muy favorable para el amor si es más constante en sus afectos.

GEMINIS. (21-5, 20-6).– No diga todo lo que piensa, evitará de este modo ciertos disgustos. No realice ese viaje, el tiempo no le acompañará; Escuche los consejos familiares pero no los lleve a cabo.

CANCER. (21-6, 20-7).– Los amigos le ayudarán a levantar la moral, ánimese. Comparta los éxitos con las personas que le han ayudado. Un malentendido puede romper esas relaciones.

LEO. (21-7, 21-8).– Las cuestiones laborales llegarán a resolverse, no se preocupe demasiado. Domine sus nervios y emociones, el día será muy pródigo en sorpresas.

VIRGO. (22-8, 22-9).– Trate de aclarar sus sentimientos con respecto a esa persona, decídase pronto. Aproveche estos días de descanso al máximo. Administre bien el dinero recibido.

LIBRA. (23-9, 22-10).– No se deje engañar por el encanto de esa persona, deconfíe de sus halagos. Demasiado esfuerzo físico puede hacerle enfermar. Descanse cuanto pueda.

ESCORPION. (23-10, 22-11).– Atienda esa llamada telefónica, deje que esa persona le explique sus razones. Un buen día para llevar a cabo sus proyectos, pero no invierta demasiado dinero.

SAGITARIO. (23-11, 20-12).– Agasaje a los amigos en casa, la broma puede costarle una fortuna. Reconozca sus fallos y pida disculpas a esa persona, las aguas pueden volver a su cauce.

CAPRICORNIO. (21-12, 19-1).– Sea más directo en lo que a idilio se refiere, la indiscreción de la gente puede echar por tierra sus planes. Disminuirán los ingresos económicos, "apriétese el cinturón".

ACUARIO.– (21-1, 18-2).– Déjese llevar por los consejos de los profesionales, sus negocios pueden dar un considerable giro. Las cuestiones amorosas no sufrirán ningun cambio. Tenga calma.

PISCIS. (18-2, 20-3).– Procure que no caigan en saco roto la lamentaciones de la persona amada, esto puede ser motivo de disputas. Su economía sigue siendo débil, tenga más cuenta del dinero.

ESTOS ANUNCIOS

SE RECIBEN EN TODAS LAS AGENCIAS DE PUBLICIDAD Y EN NUESTRA ADMINISTRACION LLAMANDO AL TELEFONO 21 69 83, AL PRECIO DE UNA PESETA POR PALABRA

AUTOMOVILES

CARTIE.–Automóviles de importación

EXPOSICION y venta. León XIII, 8

GRUAS.– Guinea: León XIII, 7 Teléfono 221298 y 373081 Zaragoza

ENSEÑANZA

Colegio-Academia BERDALA

BERDALA.– Calculadores, Proyectistas, Croquizadores, Delineantes.

BERDALA.– Joaquín Sorolla, 3. Tel. 371834

GRADUADO escolar, preparación: 34 38 69.

FOTOGRAFIA-CINE

EQUIPOS Accesorios. Nuevo. Ocasión. Confección de diapositivas para conferencias e industrias. Duplicados películas. Montajes y reparacion películas. Calatayud, 3.

VARIOS

NECESITAMOS en localidades que celebren mercados ganados, pueblos cabezas de partidos y comarcas, corresponsales activos relacionados con labradores - ganaderos, tratantes, carniceros, para suscribirles revista "Ferias, Mercados y Mataderos" Escriban apartado 125. Salamanca.

PULIDOS.– Escriche, resolverá limpieza de las casas en comunidad.

EN RETALES Royo, usted ya sabe que son retales... pero, no lo parecen.

LOCALES.– Reina Fabiola, 180 220 211631.

EDIFICIO RUISEÑORES 123 m/2 dos baños, garage, inmejorable situación, exterior.

CALVO SOTELO 4 habitaciones exteriores. seminuevo, calefacción, precio ocasión.

LEON XIII seminuevo, todas mejoras, triturador basuras, etc. Grupo I. 675.000 con facilidades.

ESTUDIO a estrenar Gral. Franco calefacción 250.000.

LEOPOLDO ROMEO 28 Cuatro habitaciones con todas las mejoras. Grupo I, portería y ascensor. Llaves abril. Desde 108.000 entrada y 10 años facilidades.

APROVECHE OCASION

TREN Y MECANO MARKLIN.
VENDO A PARTICULAR, 80.000 PTAS.
TELEFONO 276204

PULIDOS Escriche limpiará su industria

PULIDOS.– Escriche: Fray Julián Garcés, 7. Teléfono 272579.

RETALES Royo, en Royo, 13. Sector Calvo Sotelo.

PULIDOS Escriche abrillanta y limpia su piso, local y oficina.

FINCAS

CAMPO FUTBOL TORRERO Grupo I calefacción y portería automáticas, llaves cuatro meses. Exterior.

REYES DE ARAGON 230 m/2 todas las mejoras de lujo. Dos plazas garage, carpintería roble. Facilidades de pago.

PISOS EN ARRIENDO

Pascuala Perié, 18, cuarto A	3.500	pesetas
Baltasar Gracián, 7, segundo	6.000	»
Atares, 4, sexto (con calefacción) (Molino, 8 Tintorería)	5.500	»
Andrés Vicente, 38 - 2.º J. Tel. 216175	3.500	
Atares, 4, sexto (para viviendas) (Molino, 8 Tintorería)	5.000	»
Sacramento, 12, primero	1.500	»
Sacramento, 12, tercero	1.500	»
Sacramento, 12, cuarto	1.500	»
Casta Alvarez, 25, segundo dcha.	850	»
Bolonia, 27, primero (calefacción individual)	5.000	»
Juan Pablo Bonet, 17, entlo izda.	2.000	»
Pedro M. Ric, 37, cuarto interior (5 habitac.)	2.500	»
Atares, 4, primero (para oficinas) (Molino, 8 Tintorería)	4.500	»
Jorge Coci, 3, tercero G. con calefacción	6.500	
Privilegio Unión, 11 entlo. dcha. Tel. 297825	1.750	
Castillo, 8 entlo. izqda., 5 habitaciones	2.193	
Castillo, 8, 3.º dcha., 6 habitaciones	2.293	
Zumalacárregui. Un primer piso. Razón		
Bolonia, 5 - 3.º	3.000	
Salvador Minguijón, 10, 3.º C izqda. Tel. 216175	3.000	

LOCALES EN ARRIENDO

Bolonia, 16 (local de 65 metros cuadrados)	6.000	pesetas
Camino de las Torres, 90	3.500	
Camino de las Torres, 90	4.000	
Moncasi, 10, sótano, am[illegible]n. T. 229251	2.500	»
Tienda, Checa, núm. 14, con sótano. Razón Teléf. 226489	4.000	

NOTA.—Para arrendamiento de los pisos, se precisan referencias del solicitante, sin estos requisitos no se podrán atender.

MADRIGAL - GRACIA

Limpieza chimeneas - Calefacciones - Tuberías de desagüe - Pozos negros. Hacemos contratos anuales en fábricas y comunidades.

TELEFONOS 341715 - 344667

LOCALES Grupo I 178 y 200 m/2. Cobarrubias y Borderas.

JOSE OTO. Tres habitaciones, 55 m/2 útiles con portería y ascensor. Todas las mejoras. Precio 300.000, con facilidades 10 años

Reparaciones garantizadas Luis de Valle números, 5-7. Telf. 259930.

TALLERES.– Cuellar. Reparación en general de automóviles chapa-pintura.

Daríamos a medias, cultivo pequeño huerto TELEFONO 21 69 83

Posibilidad de entreplanta. Facilidades de pago.

FINCAS J. CASAMIAN Agente

ESTUDIANTE de Filosofía daría clases de Latín y Griego hasta sexto de Bachiller. Llamar al Teléfono 215278.

AVDA. CATALUÑA, 253 Cuatro habitaciones exteriores. Magnífica orientación. Muchas mejoras. Portería. 375.000.

de la Propiedad Inmobiliaria. San Miguel n. 9 - 1. C

EN LAS FUENTES. Doctor Iranzo, 57 (esquina Leopoldo Romeo). 2 locales inmejorablemente situados junto a mercadillo. de 193 y 151 metros cuadrados. (Si se desea, pueden comunicarse y formar uno solo). Facilidades a convenir. Información en: Coso 100, 6º, puerta 7. Teléfono. 21 93 00

REPARACION

BUTANO. Reparaciones. Teléfono 230382.

CONSTRUCCIONES Metálicas. Industriales Lamana. Naves, cerrajería Lamana. Doce de Octubre, 31. Teléfono 272261.

VENTAS

VENDO terreno, cerrado, con agua propia, luz y fuerza, en la Carretera de Logroño: entrada del camino del Pinseque, cerca de El Cachirulo. Teléfono 216983.

VENDO piso en sector Torrero mucho sol. Teléfono 216982 Señor Martínez.

AGRICULTORES vendo motocultor Pascuali con remolque basculante fresa o rotovator arado y diversos aperos del mismo, y segadora alfalfa marca "El León", corte delantero y siega al centro, modelo 100 - 00 de 2,50 corte. Todo ello seminuevo. Antonio Ramón. Tel. 47. Escatrón.

CALENTADOR agua a butano con filtro para humos e instalación cobre perfecto servicio. T. 370039.

VENDO propio para bar, radio, corrientes, 5 lámparas. Teléfono 276331.

ANUNCIESE en "ARAGON/exprés"

MADRIGAL - GRACIA

Albañilería - Reparaciones - Reformas - Colocación tela asfáltica.

TELEFONOS 341715 - 344667

CRUCIGRAMA

HORIZONTALES.—1: Tuesta.—2: Adverbio.—3: Cauce artificial.—4: Negación. - Naipe.—5: Curva plana, cerrada, convexa y simétrica respecto a uno o dos ejes. - Planta cereal madura.—6: Cada una de las partes de un todo para su distribución. - Faltó a la ley de Dios.—7: Pronombre demostrativo. - Libro compuesto de dificultad graduada que sirve para aprender a leer.—8: Deidad egipcia. - Nota musical.—9: Grave, severa.—10: Gran extensión de agua. - Pronombre.

VERTICALES.—1: Interjección.—2: Pronombre.—3: Gustar una cosa para examinar su sabor.—4: Carruajes de dos ruedas con la caja abierta por delante y capota de vaqueta. 5: Une o sujeta con ligaduras. - Consonante.—6: Santo. - A igual nivel.—7: Nombre femenino. - Pasión de enojo.—8: Utensilio para el alumbrado.—9: Número.—10: Ruido débil y confuso.—11: Pronombre.

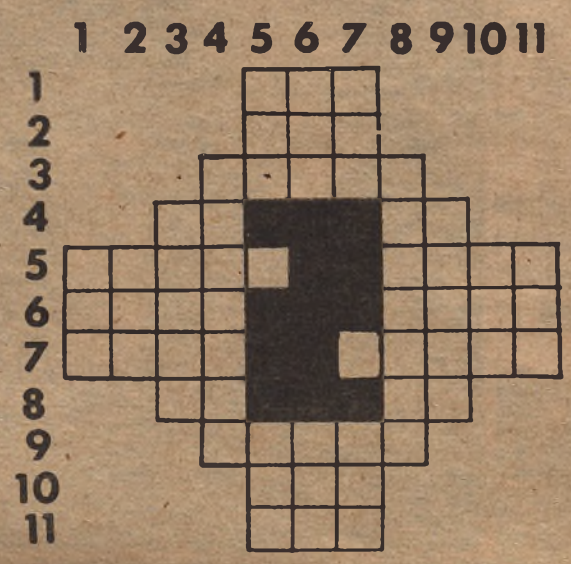

Solución al número anterior

HORIZONTALES.—1: Aro.—2: Ros.—3: Meses.—4: Ce. Os.—5: Asola. - Masa.—6: More. - Eles.—7: Alón. - Arido. 8: Sa. - Ar.—9: Sumes.—10: Ras.—11: Oro.

VERTICALES.—1: Ama.—2: Sol.—3: Coros.—4: Melenas.—5: Are. - Uro.—6: Ros. - Mar.—7: Ose. - Eso.—8: Someras.—9: Salir.—10: Sed.—11: Aso.

Diputación de Huesca

EL ALTO EL FUEGO NO SE RESPETA POR LOS BANDOS CONTENDIENTES

En Vietnam se sigue muriendo

LA COMISION CUATRIPARTITA INICIO SUS GESTIONES

SAIGON, 29. (Resumen de REUTER, UPI, EFE).– La primera reunión de la comisión militar conjunta cuatripartita que ha de vigilar la tregua en Vietnam, fue retrasada hoy debido a que los representantes del Vietcong, aun se encuentran a bordo del avión que les condujo a Saigón.

Unos 20 funcionarios del gobierno revolucionario provisional del Vietcong aun se encuentran a bordo del avión en el aeropuerto Tan Son Nhut, más de 19 horas después de su llegada de París, vía Bangkok.

Se negaron a firmar impresos de inmigración, antes de desembarcar porque dijeron que eso significaba reconocer al régimen de Thieu, como gobierno soberano de Vietnam del Sur.

Por fín el gobierno survietnamita ha autorizado hoy a catorce miembros del Gobierno Revolucionario provisional de Vietnam del Sur (GRP), a entrar en el país sin cumplir las formalidades establecidas sobre inmigración, con lo que se ha puesto fin a una situación que se ha prolongado durante más de veinte horas, que retrasó la primera reunión de la comisión militar.

AL FIN HUBO REUNION

La nueva comisión de control vietnamita, se reunió hoy por primera vez con los delegados jefes de las cuatro naciones participantes, en una reunión de sesenta minutos.

Representantes civiles y militares de Canadá, Indonesia, Polonia y Hungría, se reunieron en la antigua sede de la comisión para celebrar su primera reunión el segundo día de la tregua.

Antes de las 10, (3 de la madrugada, , hora española) el delegado jefe canadiense, Michel Gauvin, manifestó a los informadores de prensa que la reunión se realizaba para que los delegados se conocieran entre sí.

EL ALTO EL FUEGO NO SE RESPETA

El Vietcong violó la tregua de Vietnam 426 veces, durante las primeras 24 horas, según dicen círculos militares de Saigón.

Al producirse combates en varias partes de Vietnam del Sur ayer –cada una de las partes beligerantes acusando al contrario– un alto funcionario estadounidense dejó abierta la posibilidad de que los buques y aviones entrasen en acción nuevamente, si los comunistas no cumplían el tratado de paz.

William Sullivan, experto en Vietnam y perteneciente al departamento de estado, manifestó en una entrevista televisada en Estados Unidos: "No hay inhibiciones, por lo que a nosotros respecta".

Añadió que los Estados Unidos mantenían su fuerza aérea estacionada en Thailandia y diversas unidades navales frente a la costa vietnamita. Las fuerzas Vietcong de las altiplanicies centrales realizaron un avance ayer para bloquear la autopista 14, a 27 kilómetros al sur de Pleiku.

El Vietcong ha acusado a las tropas survietnamitas de violar la tregua en numerosos lugares, pero afirma que sus tropas cumplen escrupulosamente con el acuerdo de paz.

Un portavoz del mando Vietcong, citado esta mañana por la agencia de noticias norvietnamita, manifiesta que los aviones gubernamentales bombardearon y ametrallaron numerosas localidades.

"Denunciamos enérgicamente esos actos de violación del acuerdo por las tropas survietnamitas. Deberá achacárseles toda la responsabilidad por las graves consecuencias de esos actos".

TREGUA EN CAMBOYA

PHNOM PENH, 29. (Efe-Upi).– Una bomba hizo explosión en las instalaciones de un destacamento de miembros de los servicios de seguridad camboyanos, encargados de proteger al personal de la embajada estadounidense, poco antes de que la tregua unilateral de Lon Nol comenzase, a las 7,00 horas local de hoy (1,00 de la madrugada del lunes, hora española), informa un portavoz de la policía.

La explosión hirió a tres policías que dormían y destruyó un automóvil.

AVIONES ESTADOUNIDENSES REALIZAN BOMBARDEOS EN LAOS

WASHINGTON, 29. (Efe-Upi).– El departamento de defensa estadounidense manifestó ayer que aviones estadounidenses realizaban bombardeos en Laos, en apoyo de las fuerzas reales laosianas, a pesar del alto el fuego oficial en Vietnam del Norte y Vietnam del Sur.

Por desavenencias con la esposa:

MATA A SU HIJO Y SE SUICIDA

LEEDS (Inglaterra), 29 (Efe).– Los cadáveres de un hombre de 37 años y su hijo de nueve han aparecido esta madrugada en un coche aparcado en las afueras de Leeds. Ambos habían muerto por heridas de bala y el arma fue encontrada junto al hombre.

Este era Eric Allen Moss, el cual había cumplido tres años de cárcel por inducir a dos hombres a matar a su esposa, Sylvia, a los padres de ésta y a un amigo de la familia.

Según la policía, Eric disparó contra su hijo David, volviendo después el arma contra él mismo.

Eric se había divorciado en 1967 concediéndosele la custodia del niño a la madre. El padre consiguió llevárselo, tratando de irse con él al extranjero, por lo que fue sancionado. Entonces ideó encargar a dos hombres para matar a su mujer, pero éstos resultaron ser policías, por lo que Eric fue a la cárcel.

Ultimamente había conseguido permiso para ver a su hijo dos veces al mes.

● LA PANTERA COQUETUELA

Un felino que ha desbancado a las más bellas maniquís

PARIS, 29.– Un hermoso ejemplar de pantera, inofensiva y paciente, ha usurpado este año, en París, el primer lugar de la atención durante los desfiles de modelos de moda y joyería francesas a las bellas y esbeltas maniquís.

El felino ha sido utilizado por el joyero "Cartier" para presentar sus últimas creaciones. La pantera ha percibido por su trabajo, incluido un seguro de riesgo de accidentes, setecientos francos (8.400 pesetas) por hora, aunque ésta cantidad irá a parar a una agencia de alquiler de fieras y animales exóticos que ha abierto sus puertas en París.

DATOS ESTADISTICOS SOBRE LA IGLESIA CATOLICA EN RHODESIA

SALYSBURY. (OFIM).– Se ha publicado los datos estadísticos sobre la Iglesia Católica en Rhodesia. La situación de la Iglesia es muy delicada ya que en el país 230 mil blancos mantienen el ejercicio del poder excluyendo del mismo a cerca de 5 millones de negros. En la población africana de Rhodesia los católicos, según las referidas estadísticas, son 457 mil y representan el 8 por 100 con un incremento del 5 por 100 respecto a hace 20 años. En la población europea los católicos son 18 mil, lo que equivale al 16 por 100. Los sacerdotes misioneros son 375, de los cuales 34 son africanos. Hace 20 años los africanos eran tan solo 3 y los extranjeros 125.

ESTRENOS PARA HOY LUNES

COSO: MATINAL 11'45 y 5-7-9-11

Una historia desconcertante...
Una carrera contra el tiempo...
Y una bella historia de amor

(Mayores de 14 años)

VICTORIA

EL AGUDO PROBLEMA SOCIAL DE LAS MADRES SOLTERAS

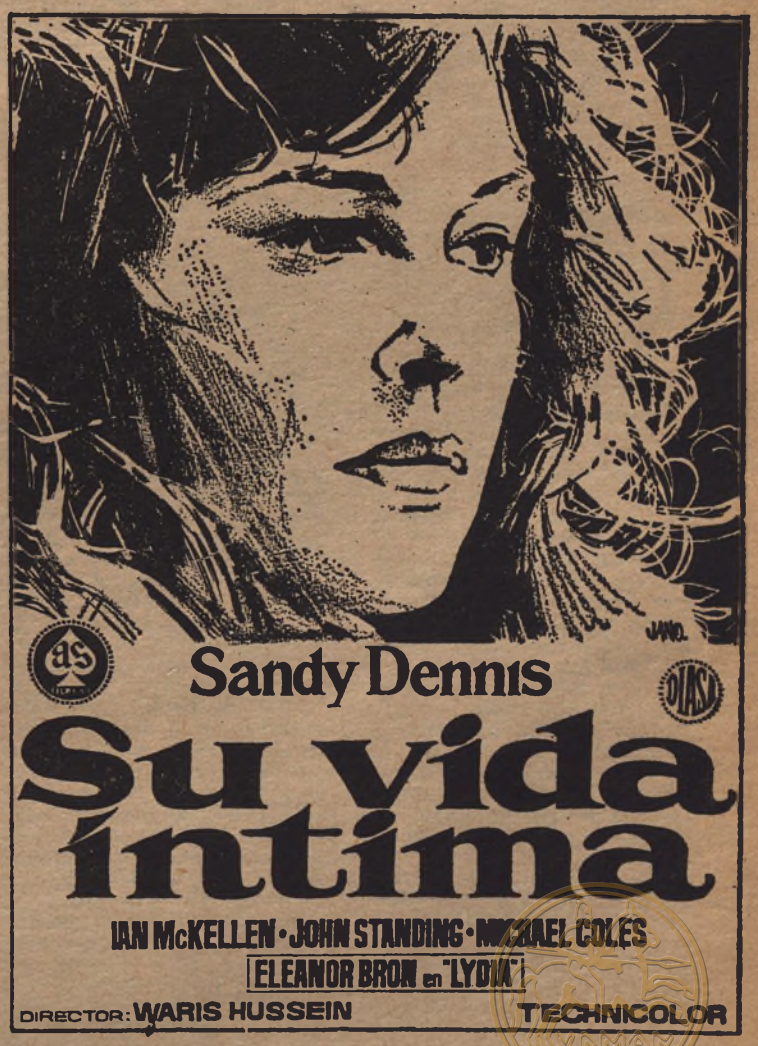

¡Una película que hace pensar y da que hablar!

5-7-9-11 (Mayores de 18 años)

Diputación de Huesca

DESPUES DE LA TEMPESTAD, VIENE LA CALMA

Reconstruir Vietnam es la CONSIGNA

● LA ONU Y LA UNICEF PREPARAN PROGRAMAS DE AYUDA

NACIONES UNIDAS
Anthony ASTRACHAN

NACIONES UNIDAS, 29. (Crónica de "Washington Post-Efe, especial para "ARAGON/exprés").— Ambos bandos tienen la seguridad de que las naciones del mundo contribuirán a la reconstrucción de Vietnam ahora que la paz es casi un hecho, pero nadie habla de cómo ni de qué forma se podría llevar a cabo éste esfuerzo internacional ni de quién se encargaría de su administración.

El secretario general de las Naciones Unidas, Kurt Waldheim, dijo el sábado que tenía la esperanza de que la organización internacional desempeñaría un papel importante en este asunto. En una alocución pronunciada después de la firma en París del alto el fuego, dijo: "la tarea de la rehabilitación y reconstrucción del país se ha convertido en un tema de urgente e ineludible prioridad... si ambas partes... así lo desean, creo que las Naciones Unidas podrían desempeñar un papel importante en este aspecto".

PROGRAMA DE CARACTER ESTRICTAMENTE HUMANITARIO

Waldheim dijo que cualquier programa de ayuda que promocionara la O.N.U. tendrá carácter "estrictamente humanitario" e iría destinado a ambos bandos contendientes, sin distinción.

En el caso de intervención de la O.N.U, los Estados Unidos tendrían un papel preponderante ya que es el único país que podría contribuir con una gran parte de los 7,500 millones de dólares que se necesitarían para la reconstrucción de Indochina, según un cálculo adelantado por el presidente Nixon. Funcionarios norteamericanos han advertido que la supuesta ayuda para la reconstrucción del país "sería una especie de incentivo para el cumplimiento del alto el fuego".

Waldheim mantuvo una entrevista el jueves pasado con el secretario de estado norteamericano, William P. Rogers en Washington, pero de lo que hablaron principalmente fue del acuerdo de alto el fuego y del papel de la O.N.U en la conferencia de paz que posiblemente se celebre el mes que viene. Se mencionó el tema de la reconstrucción de Vietnam, pero un portavoz de las Naciones Unidas dijo después que las Naciones Unidas" no habían solicitado formalmente su intervención".

Un portavoz del departamento de estado ha dicho a este respecto que el gobierno de los Estados Unidos no estaba aun en condiciones de hablar acerca del alcance y forma de los planes de reconstrucción sobre los cuales se ha venido trabajando desde varios años. De todos modos "ha de pensarse que será una especie de consorcio o ayuda multilateral".

CAMPAÑA MUNDIAL DE LA UNICEF

Algunos expertos en cuestiones de ayudas económicas aseguran que tienen la seguridad de que Hanoi no se avendrá a que los Estados Unidos efectuén una función fiscalizadora en Vietnam del Norte, sin la cual el congreso no aprobará la dotación de fondos. Para obviar este inconveniente habría que dejar en manos de una tercera parte (otras naciones, o las Naciones Unidas) el control de su funcionamiento.

Las Naciones Unidas tienen con respecto a Indochina un gran proyecto en perspectiva para impulsar su desarrollo, lo que tendrá que llevar a cabo coordinándolo con el programa de reconstrucción. Al programa de desarrollo es fundamental en la construccion de modernos y eficaces sistemas de irrigación, y en el montaje de complejos hidroeléctricos en la cuenca del Mekong a su paso por Vietnam, Tailandia, Laos y Camboya. La guerra hizo que tales proyectos no se pudieran llevar a cabo.

Tambien la UNICEF tiene previstos programas en Indochina. Uno de ellos, la conversión de fondos holandeses en ropa infantil para Vietnam del Norte, se está llevando a efecto con la supervisión de la Cruz Roja Internacional, que se encarga de su distribución.

El comité de la UNICEF va a iniciar esta semana una campaña mundial para la recaudación de fondos destinados a prestar ayuda a la población infantil de Indochina.

● El miércoles en Viena, comienza la conferencia sobre reducción de efectivos en Europa

La U.R.S.S. CONTEMPORIZADORA

MOSCU
Cristopher OGDEN

MOSCU, 29 (Crónica de U. P. I. por teletipo para "ARAGON/expres).— Con la renuncia a su petición inicial de que las conversaciones estuvieran abiertas a todos los países interesados en su asistencia, la Unión Soviética ha acordado iniciar el miércoles las conversaciones sobre la reducción de tropas y armamento en Europa en Viena con la única adición de Bulgaria y Rumanía a los 12 participantes con los que se contaba inicialmente, según fuentes diplomáticas.

Los aliados occidentales probablemente acepten la contrapropuesta soviética, quedando únicamente por resolver la participación de Rumanía y Bulgaria, según fuentes de la "OTAN".

La "OTAN" propuso en un principio la participación de siete naciones del Pacto Atlántico -Estados Unidos, Canadá, Inglaterra, Alemania Occidental y los tres países del Benelux- sobre una base de igualdad y solamente cinco países del "Pacto de Varsovia"- Unión Soviética, Alemania Oriental, Hungría, Polonia y Checoslovaquia. También Rumanía y Bulgaria son países del "Pacto de Varsovia".

Hace doce días los soviéticos anunciaron que unicamente participarían en las conversaciones si éstas se abrían a todos los países interesados.

Fuentes de la 'OTAN" en Bruselas han dicho que no está claro en la respuesta soviética si desea que Rumanía y Bulgaria asistan como miembros de pleno derecho o simplemente como observadores, tal como se tiene previsto para los restantes miembros de la "OTAN": Italia, Grecia, Turquía, Noruega y Dinamarca. Los aliados occidentales están estudiando la respuesta.

La "OTAN" prefiere limitar las discusiones, inicialmente denominadas "Conversaciones sobre la reducción mutua y equilibrada de fuerzas", a las naciones directamente implicadas en las reducciones de tropas y armamento del centro de Europa. El miércoles de la semana pasada la "OTAN" expuso su punto de vista de que la participación de otras naciones podría discutirse una vez que estuviesen en marcha las conversaciones exploratorias.

Los soviéticos se mostraron de acuerdo el sábado con esta propuesta, según han manifestado fuentes diplomáticas.

Un despacho de la "TASS" de anoche ha confirmado esta decisión.

"Cuando se haga entrega del memorandum a los representantes de la "OTAN", el bloque soviético se reserva el derecho de emplazar para una fecha posterior la cuestión de la participación, cuando se inicie la discusión de temas trascendentales, de otros países europeos, incluidas algunas naciones neutrales, que deseen tomar parte en ellos", dice "TASS".

Sin hacer mención de Bulgaria o Rumanía, añade "TASS", queda convenido que en las conversaciones preparatorias intervengan aquellos paises interesados en reducir sus propias fuerzas armadas y armamentos, lo mismo que aquellos otros en cuyos territorios se encuentren tropas estacionadas.

Los soviéticos no han mencionado a Ginebra como el lugar donde han de celebrarse las discusiones el 31 de enero, tal como fue propuesto por la "OTAN". Occidente propuso Ginebra por disponer de mejores comunicaciones, pero tampoco se negó a que la reunion tuviera lugar en Viena.

Después de la PAZ en Vietnam...

BEIRUT
Sim HOAGLAND

¿PAZ para Oriente Medio?

● Tel Aviv parece mucho más flexible que El Cairo para unas conversaciones definitivas

BEIRUT, (Líbano), 23 (Crónica de "The Washington Post", especial para "ARAGON/exprés").- El arreglo de paz en Vietnam ha hecho renacer las esperanzas de que Estados Unidos intente sentar a la mesa de negociaciones a Israel, Egipto y Jordania este mismo año. Existen señales de que ya se han ensayado algunos intercambios, para una nueva iniciativa de paz en Oriente Medio.

"Resuelto por medio de negociaciones el problema de Vietnam, el conflicto de Oriente Medio destacará como una llaga sin cura" según ha comentado un importante funcionario norteamericano en Washington.

MAYOR FLEXIBILIDAD ISRAELITA

Altos planificadores de política norteamericana sobre Oriente Medio consideran que Israel ha dado muestras de mucha más flexibilidad en las conversaciones internas destinadas a conseguir la reapertura del canal de Suez a cambio de la retirada de las tropas israelíes de sus posiciones de vanguardia.

Israel recientemente ha asegurado en contactos no oficiales a Estados Unidos que acepta el principio de la celebración de conversaciones internas para unas negociaciones totales de un arreglo de paz definitivo, según fuentes autorizadas de Washington. Se podrían celebrar conversaciones simultaneamente aunque los israelíes no han querido comprometerse sobre su forma definitiva. Aunque las autoridades se abstienen de hacer comentarios se piensa que Estados Unidos muestra síntomas de nueva flexibilidad.

Según criterio de altos funcionarios norteamericanos especialistas en cuestiones de Oriente Medio, el escollo infranqueable que se interpone en la iniciación de negociaciones es la reiterada insistencia de Sadat en la previa promesa israelí de retirada total del Sinaí. Por su lado, diplomáticos árabes en Beirut y en Washington afirman que tal exigencia es sólo una distorsión de una situación mucho más compleja.

LAS VISITAS DE HUSSEIN Y GOLDA MEIR A NIXON

El papel estadounidense en Oriente Medio será de mucho más relieve en las próximas semanas durante las visitas del rey Hussein de Jordania y de la primer ministro israelí, señora Golda Meir, a Washington. Hussein y la señora Meir serán los primeros estadistas extranjeros que se reunen con Nixon en el periodo de la postguerra.

La visita de Hussein a Washington el próximo seis de febrero en realidad no se ha anunciado hasta después de que se hubieran concluido las negociaciones.

Ambas visitas, destinadas probablemente a solicitar dinero y armas de Estados Unidos, repercutirán decisivamente en los embriónicos esfuerzos de paz para Oriente Medio.

En los medios de información norteamericana ya se han observado señales de que Hussein pudiera considerar la conveniencia de reforzar sus vínculos con el mundo árabe y adoptar una postura más intransigente con Israel, en caso de que Washington no le preste la ayuda que piensa solicitar.

Algunos analistas norteamericanos creen que tal amenaza podría ser una táctica de presión de Hussein aunque sugieren que tienen muchos aspectos de verosimilitud dadas las nuevas aperturas hacia Egipto y la mejora de relaciones con la Unión Soviética.

Sadat ha manifestado recientemente que Hussein podría visitar El Cairo antes de su viaje a Washington. El presidente egipcio se reunió con Salah Abu Zaid, ministro de asuntos exteriores jordano, el sábado en El Cairo.

El final de las negociaciones de Vietnam significa también que William J. Porter, podrá asumir su cargo de vicesubsecretario de asuntos políticos, es decir el tercero en la jerarquía del departamento de Estado.

¿CUAL ES LA POSTURA DE SADAT?

En todo caso, Washington parece estar esperando a que se despierte el interés de Egipto por las negociaciones interinas vinculadas a un arreglo final.

Una influyente autoridad norteamericana ha comentado, en forma figurada, que ahora le toca el turno de decidir a Sadat.

Otro importante funcionario ha llegado hasta aseverar que ahora la cuestión fundamental es el criterio de Sadat respecto a su propia posición. Hace dos años creyó preferible la movilidad a la inmovilidad. Actualmente no estamos seguros de que piense lo mismo.

Diputación de Huesca

ARAGON 2 expres
REPORTAJES Y COMENTARIOS

RIGO "PITO" como siempre

Un «roscón» sin sorpresa

NO puede ser más soso el "roscón" sin sorpresa, y con sabor a cero, que nos ha deparado la víspera de San Valero. Un roscón de mala nata y sin sorpresa, ya que no cabía esperarla sabiendo que el postre futbolístico se iba a cocer en el horno mallorquín de las ensaimadas del tal Rigo, esas que va repartiendo a domicilio por todos los campos de España con las "casuales" victorias caseras de los equipos por donde va a repartir su dulce mercancía. El repartidor de ensaimadas llegó a Burgos para hacer la rosca al graderío, mientras dejaba al Zaragoza sin el azúcar y la nata del roscón de San Valero. Nos amargó el roscón. Nos hizo la Pascua un mes después de Navidad. Un roscón sin sorpresa, sí señor. Rigo pitó como siempre.

Diputación de Huesca

MARCADOR de la JORNADA

PRIMERA DIVISION

Burgos - Zaragoza	3 - 0
Granada - Coruña	2 - 0
Barcelona - Valencia	0 - 0
At. Madrid - Oviedo	2 - 1
Las Palmas - Betis	2 - 0
Sporting Gijón - R. Madrid	1 - 0
Castellón - Español	2 - 0
Celta - Ath. Bilbao	1 - 0
Málaga - Real Sociedad	3 - 0

SEGUNDA DIVISION

Osasuna - Rayo Vallecano	4 - 2
Mallorca - Pontevedra	0 - 1
San Andrés - Leonesa	1 - 0
Elche - Tenerife	1 - 0
Sevilla - Hércules	1 - 0
Valladolid - Murcia	2 - 0
Mestalla - Sabadell	2 - 1
Cádiz - Logroñés	3 - 2
Córdoba - Racing Santander	1 - 2
Baracaldo - Tarragona	3 - 0

TERCERA DIVISION (GRUPO SEGUNDO)

Eibar - Torrejón	1 - 0
S. Sebastián - Ejea	6 - 1
Puertollano - Arechavaleta	2 - 1
Salamanca - Castilla	0 - 0
Moscardó - Mirandés	5 - 0
Alavés - At. Madrileño	1 - 0
Pegaso - Béjar	1 - 1
C.S. Andorra - Osasuna P.	1 - 0
Huesca - Chantrea	2 - 1
Tudelano - Getafe	3 - 1

GRUPO I

Ensidesa - Laredo	2 - 1
Torrelavega - Gran Peña	5 - 0
Bilbao Ath. - Caudal	5 - 0
Sestao - Lemos	4 - 1
Basconia - Compostela	2 - 1
Zamora - Siero	2 - 0
Langreo - Llodio	2 - 0
Ponferradina - Palencia	0 - 2
Ferrol - Avilés	0 - 0
Orense - Guecho	1 - 0

GRUPO III

Calella - Ibiza	2 - 1
Lérida - Júpiter	1 - 0
Tarrasa - Villarreal	1 - 0
Vinaroz - Menorca	2 - 0
Europa - Alcoyano	2 - 0
Onteniente - Olímpico	2 - 0
Acero - Masnou	0 - 1
Levante - Ciudadela	0 - 0
Tortosa - Gerona	2 - 0
Poblense - At. Baleares	0 - 0

GRUPO IV

O'Donell - At. Malagueño	2 - 0
Jaén - S. Fernando	1 - 0
Badajoz - Jerez	1 - 0
Cartagena - Portuense	2 - 1
Melilla - Sevilla At.	1 - 1
Algemesí - Eldense	1 - 1
Huelva - Hellín	4 - 0
Linense - Extremadura	1 - 0
Valdepeñas - Ceuta	2 - 1
Almería - Linares	1 - 3

PRIMERA REGIONAL PREFERENTE

Casetas - Tamarite	2 - 0
Sariñena - At. Monzón	0 - 2
Sabiñánigo - Aragón	2 - 0
Mequinenza - Tauste	4 - 2
Calatorao - La Almunia	1 - 3
Almazán - Numancia	3 - 1
Calatayud - Fraga	3 - 1
Oliver - Utebo	2 - 2
Binéfar - Escatrón	3 - 2
Barbastro - Lamusa	3 - 1

PRIMERA REGIONAL

Teruel - Tardienta	3 - 1
At. Huesca - Norma	4 - 1
Gallur - Zuera	2 - 0
Sta. Isabel - Torres	0 - 0
Juv. Barbastro - Caspe	1 - 2
Leciñena - Escolapios	1 - 2
Eureka - Boscos	1 - 1
Arenas - Jacetano	1 - 0
Valdefierro - Almudévar	2 - 1
Alcañiz - Zaidín	1 - 1

SEGUNDA REGIONAL PREFERENTE

Lalueza - Villamayor	susp.
Belchite - El Gancho	2 - 2
Fuentes - Borja	2 - 2
Luceni - Robres	2 - 1
Sanders - Perdiguera	5 - 3
Maella - Rompeolas	1 - 1
Grañén - Alfajarín	3 - 0
Calamocha - Lackey	1 - 1
San Mateo - Utrillas	1 - 2
Illueca - Alcorisa	2 - 1

SEGUNDA REGIONAL

Grupo 1

Malón - Mallén	3 - 1
Pinseque - Alagón	2 - 2
Luna - Eureka B	1 - 0
Pradilla - Pedrola	1 - 0
Novallas - Ateca	2 - 2

Grupo 2

El Burgo - At. Alfindén	5 - 0
Cariñena - Gurrea	3 - 2
Sástago - La Muela	0 - 0
Peñaflor - Quinto	1 - 1

Grupo 3

Giner - Rayo Cascajo	susp.
Gran Vía - San Gregorio	3 - 0
San Antonio - Boscos B	2 - 2
Aislam - San Juan	1 - 4
La Salle - Zodiac	susp.
Ranillas - Dominicos	2 - 2

Grupo 4

Ciclón - Cuber	0 - 2
Agustinos - Almudena	1 - 1
At. Codorniz - Spar	7 - 1
Torresol - Torrero	4 - 2
Optica Jena - R. Leonés	2 - 3
Ebro - Sto. Domingo	2 - 0
Terminillo - At. Bozada	0 - 1

Grupo 5

El Baturro - Independiente	0 - 0
Casablanca - Montecralo	0 - 0
Huracán - Andrés Vicente	2 - 0
St. Venecia - Salvador	4 - 5
E. Verdes - Montañana	2 - 2
Universitario - Oliver B	2 - 0
Arenas B - La Faz	4 - 1

RUGBY

Samboyana - C F Barcelona	7 - 3
Cornellá - Arquitectura Madrid	9 - 32
Cau - Universitario	17 - 0
At. S. Sebastián - Salvador V.	0 - 0
C. N. Barcelona - Canoe M.	6 - 15

WATERPOLO

Canoe - Pueblo Nuevo	1 - 10
Helios - Barceloneta	0 - 11
Montjuich - Sabadell	12 - 3
Barcelona - Tarrasa	7 - 4

HOCKEY HILE

Puigcerdá, 5; Jaca, 2.
Barcelona, 14; Jaca, 2.

PRIMERA DIVISION

		J.	G.	E.	P.	F.	C.	Ptos.
1.	Barcelona	19	11	6	2	25	10	28 + 10
2.	At. Madrid	19	11	5	3	26	14	27 + 9
3.	Español	19	8	8	3	27	17	24 + 4
4.	Real Madrid	19	10	3	6	25	13	23 + 3
5.	Málaga	19	8	6	5	23	14	22 + 4
6.	Real Sociedad	19	9	3	7	27	26	21 + 3
7.	ZARAGOZA	19	7	6	6	21	20	20
8.	Ath. Bilbao	19	7	5	7	24	23	19 + 1
9.	Valencia	19	5	8	6	23	20	18 — 2
10.	Granada	19	6	6	7	13	18	18 — 2
11.	Las Palmas	19	6	5	8	22	28	17 — 1
12.	Castellón	19	7	3	9	19	24	17 — 1
13.	Gijón	19	6	4	9	18	18	16 — 2
14.	Betis	19	4	7	8	16	19	15 — 5
15.	Oviedo	19	4	7	8	19	26	15 — 5
16.	Celta	19	4	6	9	14	22	14 — 4
17.	Burgos	19	5	4	10	21	33	14 — 6
18.	Coruña	19	4	6	9	12	29	14 — 6

SEGUNDA DIVISION

		J.	G.	E.	P.	F.	C.	Ptos.
1.	Murcia	21	14	3	4	43	16	31 + 9
2.	Santander	21	13	4	4	23	15	30 + 10
3.	Elche	21	12	5	4	28	15	29 + 5
4.	Sevilla	21	9	7	5	26	15	25 + 5
5.	Valladolid	21	9	7	5	23	17	25 + 5
6.	Baracaldo	21	9	6	6	21	20	24 + 4
7.	Tarragona	21	11	2	8	25	25	24 + 2
8.	San Andrés	21	8	7	6	22	23	23 + 3
9.	Cádiz	21	9	4	8	31	26	22 + 2
10.	Mallorca	21	9	4	8	22	20	22
11.	Hércules	21	9	3	9	18	20	21 — 1
12.	Córdoba	21	8	3	10	22	28	19 — 1
13.	Tenerife	21	7	4	10	17	22	18 — 4
14.	Osasuna	21	7	4	10	16	26	18 — 4
15.	Logroñés	21	4	9	8	25	24	17 — 3
16.	Leonesa	21	5	5	11	20	30	15 — 7
17.	Pontevedra	21	5	5	11	18	27	15 — 7
18.	Sabadell	21	5	5	11	23	33	15 — 7
19.	Mestalla	21	4	6	11	16	30	14 — 6
20.	Rayo Vallecano	21	5	3	13	27	34	13 — 9

TERCERA DIVISION (Grupo II)

		J.	G.	E.	P.	F.	C.	Ptos.
1.	Salamanca	21	14	6	1	43	12	34 + 14
2.	Alavés	21	11	6	4	32	15	28 + 8
3.	Castilla	21	9	7	5	35	14	27 + 5
4.	At. Madrileño	21	11	5	5	25	15	27 + 5
5.	Pegaso	21	9	8	4	35	21	26 + 6
6.	Tudelano	21	11	3	7	26	19	25 + 5
7.	Sanse	21	12	0	9	44	30	24 + 2
8.	Eibar	21	9	6	6	27	23	24 + 2
9.	C. S. Puertollano	21	7	8	6	22	21	22 + 2
10.	C.S. Andorra	21	10	2	9	20	23	22 + 2
11.	Moscardó	21	9	3	9	21	22	21 + 1
12.	Huesca	21	8	3	10	30	28	19 — 1
13.	Osasuna P.	21	6	7	8	23	26	19 — 3
14.	Getafe	21	7	3	11	17	26	19 — 3
15.	Arechavaleta	21	5	8	8	17	24	18 — 4
16.	Mirandés	21	7	4	10	19	34	18 — 4
17.	Béjar	21	5	5	11	16	36	15 — 7
18.	Torrejón	21	3	6	12	10	19	12 — 10
19.	Chantrea	21	2	7	12	14	35	11 — 9
20.	Ejea	21	3	5	13	19	50	11 — 11

PRIMERA REGIONAL PREFERENTE

		J.	G.	E.	P.	F.	C.	Ptos.
1.	Barbastro	21	15	5	1	60	16	35 + 15
2.	At. Monzón	20	9	8	3	27	13	26 + 6
3.	Binéfar	21	9	8	4	35	26	26 + 6
4.	Fraga	21	10	5	6	42	31	25 + 3
5.	Sabiñánigo	21	10	4	7	35	34	24 + 4
6.	Aragón	21	7	9	5	25	22	23 — 1
7.	La Almunia	21	10	3	8	34	29	23 + 3
8.	Oliver	21	8	7	6	26	27	23 + 3
9.	Escatrón	21	9	5	7	32	40	23 + 3
10.	Lamusa	21	8	6	7	38	29	22 + 2
11.	Calatayud	20	8	5	7	31	26	21 + 1
12.	Mequinenza	20	5	10	5	29	28	20 + 2
13.	Almazán	20	6	6	8	33	30	18 — 2
14.	Tamarite	20	8	2	10	28	29	18 — 4
15.	Tauste	21	6	6	9	24	26	18 — 4
16.	Numancia	20	6	5	9	22	31	17 — 3
17.	Sariñena	21	6	4	11	22	35	16 — 6
18.	Utebo	21	5	5	11	24	38	15 — 7
19.	Casetas	21	4	4	13	31	43	12 — 10
20.	Calatorao	21	2	5	14	18	63	9 — 11

SEGUNDA REGIONAL PREFERENTE

		J.	G.	E.	P.	F.	C.	Ptos.
1.	Illueca	21	16	5	0	55	16	37 + 17
2.	Perdiguera	21	14	3	4	63	26	31 + 9
3.	Luceni	21	12	4	5	51	22	28 + 8
4.	Robres	21	8	9	4	43	22	25 + 3
5.	Lackey	21	9	5	7	29	25	23 + 1
6.	Villamayor	21	9	4	8	38	28	22
7.	Maella	21	8	6	7	38	33	22
8.	Calamocha	21	9	4	8	33	33	22 + 2
9.	Utrillas	21	9	2	10	39	58	20
10.	Borja	21	5	9	7	31	29	19 — 3
11.	Rompeolas	21	6	7	8	30	32	19 — 3
12.	El Gancho	21	7	5	9	33	53	19 — 3
13.	San Mateo	21	9	2	10	48	47	18 — 2
14.	Sanders	21	7	4	10	36	52	18 — 2
15.	Belchite	20	5	7	8	32	36	17 — 1
16.	Alcorisa	21	5	7	9	35	41	17 — 3
17.	Grañén	21	6	5	10	27	45	17 — 3
18.	Lalueza	20	6	3	11	24	49	15 — 5
19.	Alfajarín	21	6	3	12	25	44	13 — 7
20.	Fuentes	21	4	4	13	30	49	12 — 8

PRIMERA REGIONAL

		J.	G.	E.	P.	F.	C.	Ptos.
1.	Caspe	21	15	2	4	53	26	32 + 10
2.	Teruel	21	13	3	5	59	17	29 + 5
3.	Eureka	21	13	3	5	31	20	29 + 9
4.	Boscos	21	11	6	4	36	22	28 + 6
5.	Norma	21	11	5	4	67	39	27 + 7
6.	Gallur	21	13	0	8	41	46	26 + 6
7.	At. Huesca	21	11	3	7	47	32	25 + 3
8.	Leciñena	21	11	3	7	38	36	25 + 5
9.	Zuera	21	9	5	7	37	22	23 + 1
10.	Arenas	21	8	4	9	33	27	20
11.	Alcañiz	21	8	4	9	42	50	20
12.	Almudévar	21	6	7	8	36	29	19 — 1
13.	Jacetano	21	8	3	10	39	44	19 — 3
14.	Zaidín	21	8	4	10	31	49	18 — 2
15.	Tardienta	21	7	3	11	46	49	17 — 5
16.	Juv. Barbastro	21	6	4	11	29	49	16 — 4
17.	Escolapios	21	6	2	13	22	43	14 — 8
18.	Torres	21	4	5	12	28	45	13 — 9
19.	Sta. Isabel	21	0	10	11	22	52	10 — 10
20.	Valdefierro	21	5	0	16	22	62	10 — 10

BALONMANO

DIVISION DE HONOR

Borafurll - Marcol	11 - 11
Barcelona - Picadero	13 - 9
Vallehermoso - Anaitasuna	12 - 10
Calpisa - Bidasoa	22 - 15
Roca Gavá - Granollers	18 - 25
San Antonio - Sabadell	20 - 15
La Salle - At. Madrid	12 - 16

PRIMERA DIVISION

Grupo Primero

Beti/Onak - La Salle	15 - 5
Teucro - Dom Bosco	12 - 11
Salleko - Paloma	17 - 7
Vizcaya - San Salvador	16 - 12
Donibane - Eguía	8 - 9
Academia Octavio - Arrate	13 - 11

Grupo Segundo

Córdoba - Crevillente	8 - 7
Helios - Barcelona	12 - 18
Valencia - Palautordera	15 - 16
P. Sagunto - Boscos Zaragoza	10 - 7
Sarriá - Dominicos Valencia	16 - 13
S. Salesiano - Dominicos Z.	22 - 17

Primera categoría provincial:
Colegio Menor, 9; Destellos, 15.
I.T.I.S.A., 13; Dyanmus 69, 17.
Ind. Carn. J. Mallén, 16; Armas, 18.
Atlético Armas, 20; A. La Salle, 18.
Segunda categoría provincial:
C. Chasyr 1879 - Helios, 30; Altamar, 2.

BALONCESTO

PRIMERA DIVISION

Juventud - Pineda	78 - 68
Vasconia - Náutico	57 - 53
Barcelona - Filomatic	80 - 68
Breogan - Vallehermoso	87 - 57
Aguilas - Manresa Casera	58 - 76
C. B. Manresa - Kas	81 - 76
Estudiantes - Real Madrid	65 - 88
Mataró - San José	82 - 67

SEGUNDA DIVISION

Grupo «A»

Alisas - Natación Pacense	68 - 63
Huarte - At. San Sebastián	77 - 66
Bosco - Canoe	66 - 57
Dom Bosco - Celta	74 - 55
Schweppes - Castilla	60 - 61
Banesto - Atlas	45 - 67

Grupo «B»

Español - Mollet	79 - 61
Liria - Hospitalet	61 - 43
Marcol - Ademar	74 - 60
La Salle - Mataró	67 - 57
Ripollet - Layetano	81 - 59
Granollers - C. Católico Gracia	91 - 63
Sda. Familia - Santa Coloma	63 - 50

VOLEIBOL

At. Madrid, 3; Real Madrid, 0.
Grupo Covadonga de Gijón, 3; El Pilar, de Vigo, 0.

SEGUNDA REGIONAL

Grupo 1

	J.	G.	E.	P.	F.	C.	Ptos.
1, Alagón	17	11	3	3	49	20	25
2, Ateca	16	11	2	3	41	18	24
3, Brea	16	9	3	4	36	22	21
4, Remo.	15	9	3	3	37	24	21
5, Eureka B	17	9	2	6	32	25	20
6, Pedrola	17	8	2	7	28	22	18
7, Mallén	16	6	4	6	33	29	16
8, Boqui.	16	7	1	8	34	34	15
9, Malón	17	7	1	9	28	42	15
10, Tauste B	15	5	4	6	31	37	14
11, Pinseque	17	4	5	8	34	41	13
12, Luna	16	4	3	9	27	45	11
13, Novallas	16	2	3	11	21	38	7
14, Pradilla	15	2	2	11	18	52	6

Grupo 2

	J.	G.	E.	P.	F.	C.	Ptos.
1, Quinto	19	14	1	4	53	27	29
2, Cariñena	18	12	2	4	38	27	26
3, Gurrea	19	11	1	7	39	28	23
4, El Burgo	19	10	3	6	55	43	23
5, Cuarte	18	9	3	6	37	26	21
6, Villan.	18	9	2	7	38	36	20
7, Pina	18	8	2	8	40	34	18
8, Boto.	17	8	2	7	27	34	18
9, Herrera	18	8	1	9	26	38	17
10, Daroca	18	7	3	8	31	39	17
11, Zuera B	18	8	1	9	37	36	17
12, Peñaflor	19	6	4	9	27	34	16
13, Sástago	19	6	2	11	28	38	14
14, At. Alf.	19	5	3	11	30	41	13
15, Alfamén	18	6	0	12	39	50	12
16, La Muela	19	4	2	13	38	52	10

Grupo 3

	J.	G.	E.	P.	F.	C.	Ptos.
1, Giner	14	12	1	1	35	12	25
2, San Juan	15	11	2	2	35	11	24
3, S. An.	16	8	4	4	29	23	20
4, Ranillas	15	6	7	2	30	23	19
5, Rayo C.	14	8	1	5	33	17	17
6, San G.	15	7	2	6	25	24	16
7, Domins.	16	6	4	6	27	28	16
8, Boscos B	16	6	3	7	27	26	15
9, Zodiac	14	6	3	5	23	23	15
10, Colón	14	3	5	6	23	24	11
11, Gran Vía	16	4	0	12	19	55	8
12, Aislam	16	2	2	12	23	42	6
13, La Salle	15	1	2	12	19	40	4

Grupo 4

	J.	G.	E.	P.	F.	C.	Ptos.
1, At. Cod.	17	12	3	2	52	16	27
2, Ebro	16	12	2	2	44	18	26
3, Torresol	17	9	4	4	34	27	22
4, Agust.	17	9	4	4	41	35	22
5, Sto. Dom.	17	9	2	6	38	25	20
6, R. Leonés	17	7	5	5	33	30	19
7, Optica Je.	17	7	2	8	40	30	16
8, Termin.	17	6	3	8	31	27	15
9, At. Boz.	17	6	3	8	19	31	15
10, Alna.	17	3	7	7	24	35	13
11, Cuber	17	4	4	9	25	42	12
12, Ciclón	17	3	4	10	19	39	10
13, Torrero	16	4	1	11	21	37	9
14, Spar	17	4	2	11	25	54	7

El C. F. Spar, ha sido sancionado con tres puntos.

Grupo 5

	J.	G.	E.	P.	F.	C.	Ptos.
1, Oliver B	17	11	4	2	46	22	26
2, Indete.	17	10	4	3	69	32	24
3, Monlo.	17	10	4	3	36	25	24
4, Univer.	16	10	1	5	39	17	21
5, Sdor.	16	10	0	6	34	23	20
6, A. Vic.	17	9	2	6	33	29	20
7, Hcán.	17	8	3	6	39	27	19
8, Caszb.	17	8	3	6	36	30	19
9, St Vene.	17	8	2	7	45	43	18
10, Monna	17	5	4	8	30	37	14
11, Estre. V.	17	5	4	8	35	42	14
12, Arenas B	17	4	2	11	28	36	10
13, El Barro.	17	3	1	13	18	40	7
14, La Paz	17	0	0	17	5	100	0

El C. F. La Paz, ha sido sancionado con dos puntos.

HOCKEY SOBRE PATINES

DIVISION DE HONOR

Reus Deportivo - Barcelona	10 - 2
Femsa - Noya	2 - 3
Voltregá - Vendrell	4 - 3
Calafell - Crilenka	4 - 4
Sardañola - C. N. Reus	2 - 0
Sentmenat - Igualada	5 - 2

HOCKEY HIERBA

DIVISION DE HONOR

Real Polo - Barcelona	3 - 0
Vallés - Rimas	0 - 3
EHC - Club Egara	0 - 3
At. Tarrasa - Pedralbes	1 - 2
Junior - At. Tarrasa	0 - 1

Diputación de Huesca

Con el mandoble del «CID»

- EL BURGOS VENCIO CON JUSTICIA AL ZARAGOZA EN UN PARTIDO LLENO DE BRUSQUEDADES
- El Zaragoza actuó encogido ante la dureza del contrario y el freno del árbitro

UN lleno en "El Plantio". Ese bonito campo que tiene el Burgos. Y en el que el domingo abundaba la pasión, dentro y fuera del terreno de juego. Pancartas, boinas, banderas con los colores del equipo burgalés animaban y daban aspecto a la fiesta que iban a celebrar los seguidores del equipo castellano, que tiraban cohetes antes,durante ydespués de la celebración del partido. Día nublado y amenazante de nieve. Fría la tarde, pero sin llegar a esas bajas temperaturas que asustan a los que vienen de fuera. Terreno blando, pero en condiciones para practicar el iuego.

Presidiendo el encuentro se hallaba el Excmo. Sr. Gobernador Civil de Burgos don Federico Trillo Figueroa que, ha sido nombrado para el mismo cargo en Zaragoza. Aplausos al Real Zaragoza al saltar al terreno de juego y gran ovación cuando lo hace el Burgos. En la segunda parte se encendieron los focos. El Zaragoza visitó camiseta y medias rojas y pantalón azul de "respeto"

ALINEACIONES:

Burgos C. de F.: Marcos; Osorio, Raul, Gómez; Alcorta, Ederra; Angelín, Pocholo, Quirós, Gonzalo y Requejo.

Real Zaragoza: Nieves; Rico, González, Royo, Ruiz Igartúa, Violeta; Rubial, Molinos, Ocampos Luis Costa y Leirós.

A los 14 minutos del segundo tiempo Duñabeitia sustituyó a Luis Costa.

ARBITRO

El colegiado mallorquín señor Rigó, fue el designado para juzgar el encuentro. Al terminar el partido fué despedido con una gran ovación.

GOLES:

A los 13 minutos y medio del primer tiempo centra sobre puerta el defensa Gómez y Quirós de cabeza, toca el balón que va a parar a los piés de Angelín empalmando éste una bolea que pasa como exhalación por entre las manos de Nieves sin que pueda hacer nada por evitar el gol. Cuando pasaba algo de los 20 minutos del segundo tiempo Gonzalo sortea a un defensa zaragocista y tira fuerte y colocado desde muy cerca, batiendo por raso al meta zaragocista. Y a los 34 minutos, un fallo de la defensa es aprovechado por Pocholo, en claro fuera de juego marcando el tercer tanto, para el Burgos.

"Y CUANDO MONTO EN LA SILLA,
SE VA ENSANCHANDO CASTILLA,
DELANTE DE MI CABALLO"

La hidalga capital castellana tiene tono. Basta darse un paseo por "El Espolón" al medio día, como este domingo, para ver el estilo y el señorío de sus gentes. Y todo resulta más grato, si el ambiente está repleto de amigos y de fútbol. Un fútbol preocupado. El Burgos tiene en su cuenta seis negativos. Y el perder hoy ante el Real Zaragoza suponía, virtualmente, el descenso a Segunda División. Sabían lo que se jugaban los componentes del equipo que entrena Galarraga, y salieron a darlo todo. Su fútbol era macizo. Como las piedras de esa incomparable cátedra gótica que atesoran los burgaleses. Pero suficiente para frenar los intentos de ataque del equipo aragonés. Los jugadores burgaleses, se lanzaron a un ataque brioso. Yo que había estado contemplando al medio día la estatua del Cid Campeador, sobre su silla, con el mandoble en ofensiva, atacannte, pensé que así serían los ataques de los jugadores que capitanea Ederra. La verdad es que mandoble, por aquí y mandoble por allá, fueron encogiendo, a los hombres de los que es su capitán Violeta. Ellos se montaron en la silla, como el Cid. Pero actuaron con la protección del señor Rigo que, permitía las entradas violentas a los locales, mientras que a los visitantes. no los dejaba vivir. Y así, no sólo se puede ir a caballo, sacudiendo golpes de mandoble. De ese modo, se "va en coche".

Pero no seré de los que culpen totalmente a Rigo de un resultado contrario al Zaragoza, porque creo que, el Burgos mereció ganar, precisamente por ese empuje, por ese genio que echaron sus componentes en la pelea. Y así también se puedele decir como don Rodrigo: "Y cuanto monto en la silla se va ensanchando Castilla, delante de mi caballo".

Muchas facilidades tuvieron los burgaleses. Pero hay que reconocer noblemente que merecieron ganar el partido, puesto que además de sus afanes de lucha por evitar el descenso, tuvieron dos extremos que jugaron magníficamente, siendo la figura del partido Angelín, jugador que siempre ha sido inteligente y tiene un sentido de gran jugador para buscar su posición en el campo, donde da siempre efectividad en el remate o en el centro medido al campañero. Junto a Requejo y Angelín, hay que destacar a Raul. A éste por la cantidad de golpes que repartió durante todo el partido, sin que viese ni la tarjeta blanca.

Yo comprendo que cuando los atacantes locales empujaban, agarraban o estaban fuera de juego, ó los defensores pegaban, o cometían faltas a los zaragocistas, sin que tuviesen sanción, por el contrario perdieron el balón, el equilibrio o la jugada, es difícil poderse igualar en la contienda. Pero no hay más remedio que luchar con afanes. Porque la verdad es que el Zaragoza lo vi francamente encogido, tímido en sus movimientos, como impresionado ante el brio de sus contrarios. Y conste que no exluyo a ningún zaragocista de ello. Incluso aquellos que se han caracterizado siempre por jugadores duros o de temperamento. Mal anduvo el Zaragoza en la disputa. Quiso imponer un ritmo suave a su juego, de pases medidos y cayó ante la avalancha de los que no querían morir tan temprano en la Segunda División. Calificamos al Zaragoza de hoy de un equipo maniatado. Sujeto de piés y manos y quizás hayamos acertado con la calificación colectiva, porque a nuestro modo de juzgar, todos actuaron parecidamente.

DEL ATLETICO DE MADRID, AL BURGOS

Las tácticas, las tácticas... Que sí. Que son buenas y convenientes. Aquí en Burgos. En la temporada 1948-49 se celebró el Primer Curso Nacional de Entrenadores de España. Asistí a dicho curso. Fué el curso con un profesorado internacional de gran categoría. Monsieur Perpere, el gran técnico francés, Míster Taylor, el magnífico entrenador inglés. En fin. Un cuadro muy selecto.

Y allí acudieron alumnos como Helenio Herrera, Ricardo Zamora, Quincoces, Ipiña, Benito Díaz, etc.etc. Y allí se vió una vez más lo conveniente de las tácticas.

Más tarde, hemos podido obtener explicaciones parecidas en Sander Barcs que define la táctica por el plan de juego que determina la función de los diferentes jugadores en la defensa y en el ataque, en sorprender al adversario y frustrar sus propósitos y proyectos. Poco a poco el futbol moderno pierde su atractivo, al pasar por la WM y llegar a una defensa cada vez más organizada por esa responsabilidad, por esa exigencia en puntuar que se pide a los entrenadores. Así, hoy Carriega empareió a González con Quirós, Royo con Angelín, Rico con Requejo, Ruiz Igartúa con Pocholo, Molinos con Alcorta y Costa con Gonzalo.

Sólo se variaba un peón con arreglo a los hombres que formaba contra el Atlético de Madrid, recientemente. Y, sin embargo, a pesar de la gran diferencia que hay actualmente —y hace dos semanas también— entre los madrileños y los burgaleses, el Zaragoza ha sido víctima en ésta ocasión de... las circunstancias. Y no podemos llamar circunstancia al señor Rigo, ya que también él arbitró al Real Zaragoza aquella tarde en que el equipo aragonés jugó un partido soberbio. Y que conste que el reffere mallorquín actuó en el mismo tono a que va siendo norma suya. Quizá contra el Burgos fuese más acentuado.

Fueron los hombres, los mismos que en esta ocasión, posiblemente se hallaron más desamparados ante la entrada violenta del contrario.

¿Puede explicarse de otro modo?

Y así cayó el Cid del Real Zaragoza en Burgos. Sus huestes perdieron la batalla por un ¡tres a cero! Y me creo que Luis Cid "Carriega", se habrá ido pensando en don Rodrigo Diaz de Vivar y en el señor Rigo. Y habrá entonado en ésta noche dominguera entre sueños:

"Non es de sesudos homes,
ni de infanzones de pro,
facer denuest o a un fidalgo....."

¡LAS TARJETAS! ¡LAS TARJETAS! ...

Me había hecho propósito de no juzgar a ningún árbitro, porque estoy convencido de su honorabilidad y deseos de quedar bien. Sin embargo, en ésta ocasión, me obligan las frases que pude escuchar al señor Ocio, Director de Radio Juventud de Burgos. Un informador serio y de prestigio. Al terminar el partido decia, repetía y lo escuchaban todos los informadores locales y foráneos:

—El arbitraje que hoy ha hecho Rigo es indignante. Es bochornoso. Esto no se puede tolerar. Estoy avergonzado.

Esto decía un burgalés. Un partidario del Burgos de toda la vida. Un hombre de gran prestigio en los medios informativos.

Hubo tarjetas. ¿No se quejaban ustedes de que nose exhibían tarjetas a los jugadores? Pues la hubo. Para Violeta, una de ellas. Le entró Raul, le derribó y cayó el jugador local al suelo, desde donde, le lanzó una patada al capitán zaragocista, y además le enlazó las piernas teniéndole sujeto en el suelo. El aragonés cansado de tanto golpe como le habían dado a él y a sus compañeros, cogió el balón del suelo y lo lanzó con las manos al cuerpo de Raul. Un gesto indelicado, pero que no puede hacer daño. Un desplante de desprecio para el defensa burgalés. Pero sin ánimo de otra cosa. Entonces el árbitro sacó la tarjeta blanca. Y aún volvió a exhibir su tarjetero. Fué Raul también el que le había estado pegando toda la tarde. Y a poco de comenzar volvió lanzar otra patada a Ocampos. Esté soltó la clásica patadita, que ni hace daño, ni nada. Y entonces el árbitro sacó la tarjeta roja. Ocampos fué expulsado, sin que Raul sufriese amonestación alguna. Hasta entonces, con un solo, gol en contra se admitían posibilidades para el Zaragoza.

Sus ataques a la puerta contraria —mentiríamos si dijéramos que no hicieron bastantes avances— tenían rematador. A partir de aquel momento, y aun cuando el Zaragoza jugó mejor con diez jugadores que con once —dándo con ésto y por una vez la razón a Helenio Herrera— sus efectivos realizadores estaban ausentes.

Una baja sensible. No se veía llegar el gol para el Zaragoza. Y, por contra, el Burgos volvió a marcar dos más.

El cambió de Duñabeitia por Luis Costa tampoco sirvió para remediar el mal, aun cuando estuviese más sujeto su par.

Mal partido del Zaragoza. Y un Burgos que luchó por salvarse del descenso, con uñas y dientes. Como hay que pelear. Claro que en futbol como en el "poker", teniendo el "comodín", se gana más fácilmente.

Los grandes técnicos del fútbol dicen que nunca se sabe si un equipo juega bien porque el otro juega mal, o un equipo juega mal porque el otro juega bien.

Y algo de esto podían haber dicho esta tarde. Pero claro, como piensa "Carriega". "Con el comodín", con el "comodín"..... ¡Así cualquiera!

Antonio MOLINOS

GALARRAGA

"LA BAJA DE OCAMPOS HA INFLUIDO EN EL ZARAGOZA"

Ha finalizado el partido. Román Galarraga, entrenador del Burgos habla para los informadores a los que dice:

—Era un partido de gran responsabilidad para nosotros. Creo que hemos merecido ganar.

—¿No le parecen muchos goles y demasiado dominio para un Zaragoza?

—Una vez más digo que venimos jugando bien. Creo que el dominio que se ha ejercido ha sido por que hemos puesto voluntad para ello.

—¿No ha influido notablemente la expulsión de Ocampos?

—Pues si. La verdad es que Ocampos ha significado mucho para el Zaragoza. Justo es reconocerlo.

—¿Le ha parecido justa la expulsión?

—Yo no lo hubiese exnulsado.

Galarraga es sincero. Habla y dice las cosas como las siente. Allí queda recibiendo felicitaciones.

Diputación de Huesca

Así nos vieron ellos

"EL ZARAGOZA SOLO CREO DOS OCASIONES DE GOL"

BURGOS, 28.- (Especial de Alfil, para "Aragón/exprés") — El encuentro ha sido de total iniciativa burgalesa, que se hizo particularmente insistente en la segunda parte, en que el once maño actuó con diez hombres.

La victoria burgalesa ha debido ser mucho más holgada pues, aunque su delantera llegó con facilidad y peligro a los dominios de Nieves, a la hora final se mostró remisa y desacertada en el remate. De otra forma, el resultado hubiera sido mucho más abultado.

El Zaragoza planteó el partido con un férreo marcaje de hombre a hombre que fué poco a poco aflojando, pues en cuanto a su capacidad ofensiva ha sido muy limitada, no habiendo habido más que un par de ocasiones de verdadero peligro a su favor: singularmente una a los 31 minutos de la segunda parte en que Molinos después de internarse solo malogró ante Marcos, la jugada, dando tiempo a que se despejara la situación.

El primer gol fué obra de Angelín a los 13 minutos de juego, rematando habilmente un centro de Requejo previo toque de cabeza de Gonzalo.

A los 21 minutos de la segunda parte Gonzalo marca el segundo gol a pase de Pocholo, con un buen tiro desde fuera del área después de burlar a un defensa. El último y tercer tanto lo consiguió Pocholo a los 31 minutos, recogiendo un rechace a tiro de Gonzalo.

A los 40 minutos del primer tiempo el árbitro mostró tarjeta blanca a Violeta y a los 3 minutos de la segunda mitad fué expulsado Ocampos, por agresión a Raul, y su actitud de continuas protestas.

Han destacado por el Zaragoza Violeta y también la defensa en el primer tiempo. Adelante Costa y Leirós fueron los más bullidores.

En el Burgos todos han jugado en buen tono y los mejores han sido Ederra, Gonzalo, Alcorta II, Pocholo y Osorio.

Carriega:

"EL ARBITRAJE CREO QUE NOS PERJUDICO"

"Carriega" fué jugador del Burgos. El Gobernador Civil le abraza, Don Federico Trillo-Figueroa, gran deportista y aficionado es buen amigo. Una vez que el entrenador Zaragocista ha pasado a las preguntas de los informadores ha dicho:

—No hemos jugado bien. De acuerdo. Pero es que no hay quien pueda jugar ni bien ni mal, en un partido como el de hoy.

—¿Se refiere al árbitro?

—Desde luego. El señor del "pito" ya ven ustedes lo que ha hecho con la expulsión de Ocampos y la amonestación de Violeta. El arbitraje creo que nos ha perjudicado.

—¿Y el Burgos?

—Han luchado mucho. Le han gustado sus extremos. Y sobre todo su afan de ganar.

Y sigue haciendo comentarios, contestando a las preguntas. Pero en su gesto se ve el disgusto que le ha producido la expulsión de Ocampos.

UNA OPINION SINCERA

EXCMO. SR. GOBERNADOR CIVIL, D. FEDERICO TRILLO - FIGUEROA: "ME AGRADARIA QUE GANARA EL BURGOS"

"Las palabras y los sentimientos de un Gobernador Civil no pueden variar en veinticuatro horas"

El sábado le preguntaron el Excmo. Sr. Gobernador Civil de Burgos don Federico Trillo-Figueroa:

—¿Quién le gustaría que gane mañana?

—El Burgos.

—¿No le gustaría que ganara el Zaragoza, siendo destinado como gobernador civil a dicha provincia, dentro de unos días?

—Las palabras y los sentimientos de un gobernador civil, no pueden variar en veinticuatro horas.

Hubo quién sintió que el nuevo gobernador civil de Zaragoza, no hubiese dicho que su agrado era en sentido contrario.

Nosotros creemos que el señor Trillo-Figueroa ha sido sincero. Y por estas tierras, nos gusta que sean así. Lo contrario hubiese sido "mano izquierda", diplomacia o como se quiera llamar. Pero no hubiese ido revestido de esa sinceridad y esa nobleza de las que ha hecho gala en esta ocasión.

Una opinión sincera.

ASI LO VIO BASILIO

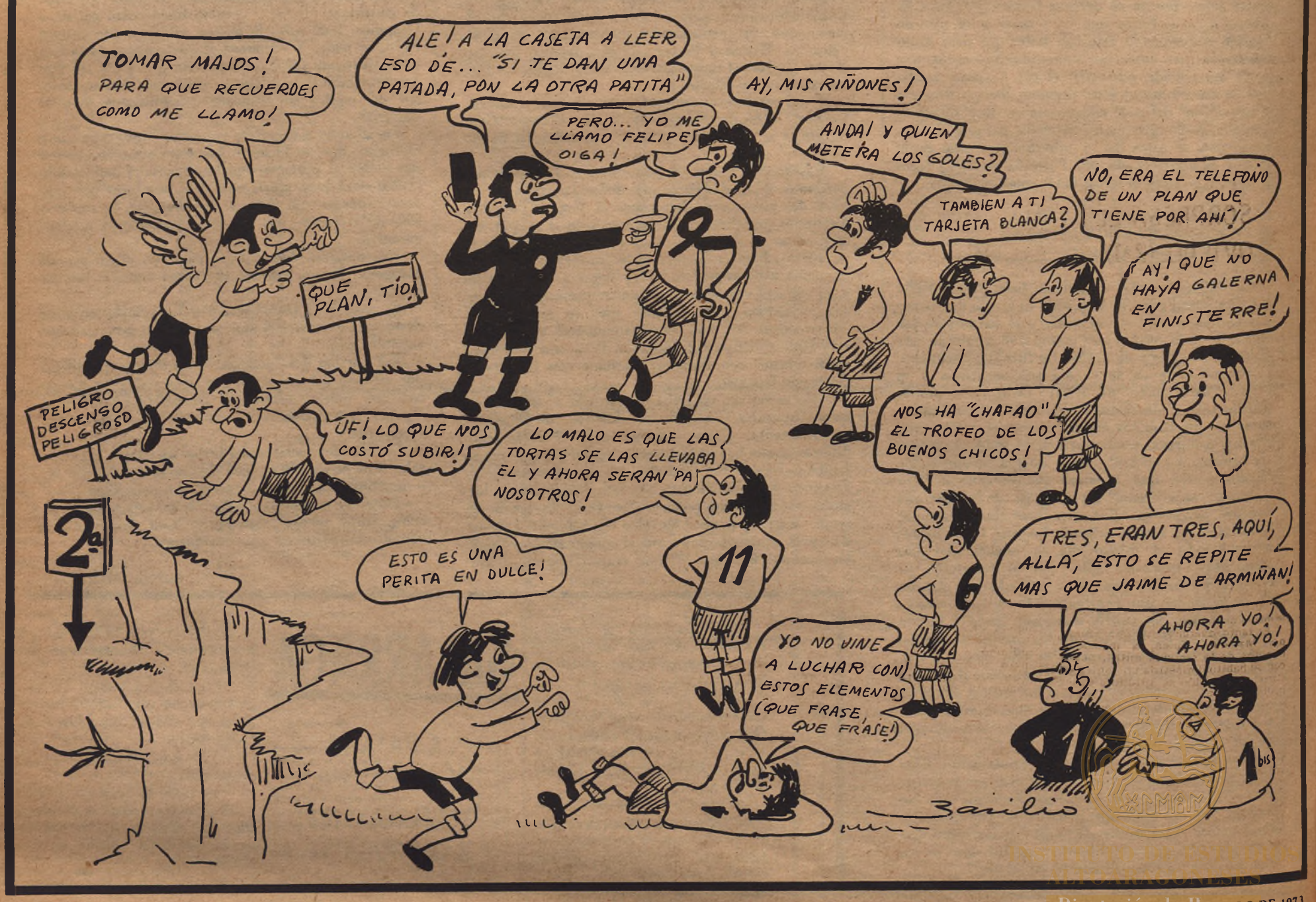

INSTITUTO DE ESTUDIOS MEDINACELIS
Diputación de B

PRIMERA DIVISION

Peligra el liderato del Barcelona

NO TUVO SUERTE EL BARCELONA (0-0)

BARCELONA, 28 (Alfil).- El estadio azulgrana registró un lleno a rebosar en tarde soleada y de buena temperatura y a las órdenes del señor Pelayo Serrano, que hizo un buen arbitraje, los equipos fueron:

Barcelona.- Reina, Rifé, Gallego, Larcdo: Torres, Juan Carlos, Rexach, Marcial, Barrios, Asensi y Pujol.

Al empezar el segundo tiempo salió Martí Filosía en lugar de Marcial y a los 74 minutos Pérez suplió a Barrios.

Valencia.- Abelardo: Barrachina, Anibal, Antón, Sol, Claramunt, Sergio, Lico, Uriarte II, Pellicer y Valdez.

No hubo cambios en el Valencia.

Salió presionando fuertemente el Barcelona que al minuto y medio ya había estrellado el balón en el poste en un disparo de falta desde fuera del área lanzado por Rexach. Siguió presionando el Barcelona pero el Valencia efectuó algún peligroso contraataque, especialmente a los 8 minutos en que el disparo de Uriarte lo desvió a corner Reina. A los doce, buen disparo de Rexach con paradón de Abelardo, que vuelve a lucirse a los 15 en un tremendo disparo de Asensi. El mismo Asensi, a los 17 minutos y en remate a sólo tres metros del portal valencianista estrella el balón en el poste. Sigue la presión azulgrana, con varios disparos de Rexach, el mejor delantero y artillero barcelonista, que unas veces detiene Abelardo y otras salen ligeramente desviados, especialmente uno a los 44 minutos en que el balón sale lamiendo la madera.

En la segunda parte mengua la presión barcelonista y el juego se hace más igualado, aunque también más insulso. A los 21 minutos un fuerte disparo de Gallego lo detiene Abelardo pero el balón se le escapa y sale a córner. A los 23, Barrios pierde una clara ocasión desde cerca lo desvía el defensa blanca a corner. Los últimos minutos son de nuevo e ineficaz presión barcelonista y al final se llega con empate a cero.

Por el Valencia destacaron Abelardo, Barrachina, Sol, Antón, Lico, y Pellier y por el Barcelona Rexach, Rifé, Gallego, Asensi, y Pujol.

DECEPCIONO EL ESPAÑOL EN CASTALIA (2-0)

CASTELLON DE LA PLANA, 28.- (Alfil).— Guruceta, que dirigió el encuentro, hizo un excelente arbitraje.

Equipos:

Castellón: Corral, Figueirido, Cela, Babiloni, Ferrer, Cayuela, Tonin, Del Bosque, Clarés, Ortuño y Planelles (Felix)

Español.- Borja, Granero, De Felipe, Ochoa, Poll, Glaria, Roberto Martinez, Solsona, Amiano, Carbonell y De Diego (Pepin).

El primer gol lo marcó el Castellón a los ocho minutos de juego, al sacar Clarés una falta sobre Cayuela, que éste, sin parar. disparó a puerta.

El segundo lo marcó también Cayuela, en un tiro colocadísimo, lanzado desde mas de 25 metros de distancia.

El Castellón, que hizo un partido completo, de gran técnica, con pases cortos al primer toque, superó ampliamente al Español, que esta tarde decepcionó bastante, teniendo en cuenta la excelente campaña que viene realizando.

El equipo local hizo méritos para ampliar su victoria, pero la zaga españolista, la mejor de las lineas visitantes, estuvo acertada y contuvo y en último extremo supo cortar los peligrosos avances locales. Cierto que también el Español pudo conseguir algún tanto, porque ocasiones no le faltaron para ello, pero los delanteros blanquiazules (hoy totalmente de azul), las malograron en el último momento.

CASI DIO LA SORPRESA EL OVIEDO (2-1)

MADRID, 28.- (Alfil).— Encuentro jugado bajo los focos del estadio Vicente Calderón, cuyo terreno de juego se hallaba en buenas condiciones.

A las órdenes del vizcaino, Salz Elizondo, que tuvo una actuación que no influyó en el marcador, los equipos presentaron las siguientes alineaciones:

Atlético de Madrid: Rodri, Capón, Ovejero, Quique, (Jayo), Adelardo, Benegas, (Iglesias), Becerra, Luis, Garate, Irureta y Alberto.

Oviedo.- Lombardia, Carrete, Tensi (Nico), Juan Manuel, Iriarte, Chuso, Javier, Jacquet, Marianin, Galan y Uria (Bravo).

Los dos goles del Atlético de Madrid fueron conseguidos en la primera parte. El primero, a los 20 minutos, por mediación de Luis, que remató sin parar un pase de Becerra.

El segundo, a los 28 minutos, fue marcado por Ovejero, que, tras recibir el balón de Alberto, en saque de falta, largo un fortísimo tiro desde la media ovetense.

El tanto ovetense fue conseguido por Marianin, quien, a los ocho minutos de la segunda mitad, peinó con su habitual maestria un centro de Carrete y el balón se introdujo en las mallas atléticas.

Partido cómodo en principio para el Atlético de Madrid, que dominó a su rival durante los primeros 45 minutos y que, después, en la continuación se convirtió en difícil, ya que los jugadores madrileños, especialmente después de marcar los visitantes, actuaron con mucho nerviosismo y no supieron aprovechar las numerosas jugadas de gol que se les presentaron.

Victoria atlética justa, por el mayor dominio del centro del terreno del equipo rojiblanco, aun cuando el Oviedo estuvo a punto de dar la sorpresa en la segunda parte.

MERECIDA VICTORIA VIGUESA (1-0)

VIGO, 28.- (Alfil).— Un gol de Doblas ha proporcionado al Celta de Vigo los dos puntos en litigio, en su partido de hoy frente al Athletic de Bilbao. Tres cuartos de entrada. Campo en magníficas condiciones. Tarde y temperatura agradables. Fué amonestado el capitan del Athlétic, Saez. A lo largo del partido el Celta sacó nueve corners, por cuatro el equipo bilbaino.

Arbitró Andrés Molina Segocia, del colegio catalán. Su actuación no influyó en el resultado.

Alineaciones:

Athletic de Bilbao: Marro; Saez, Larrauri, Guisasola, Zubiaga, Igartua, Rojo II, Uriarte, Lasa, Arieta, Rojo I. No hubo cambios.

Celta: Alarcia; Pedrito, Rivas, Manolo; Navarro, Castro; Fernandez Amado, Juan, Dolfi, Doblas, y Jimenez. No hubo cambios.

El gol se marcó en el minuto 37 de juego. Centro de Ca tro. desde la banda derecha al poste. No llega ningún jugador visitante, y Doblas, casi sin ángulo de tiro, lleva el balón a la red, de cabeza.

En los primeros veinte minutos dominó el Athlétic, pero sin peligro para el marco vigués. A partir de aquel minuto, el Celta tomó el mando del medio campo, merced a la buena actuación de Castro, Fernández Amado y Juan, trabajando desde entonces con sentido, creando una serie de jugadas peligrosas ante el marco bilbaino.

En el segundo tiempo, al principio, el Celta adoptó la misma tónica de juego, pero a continuación se hizo con el partido el Athlétic, que dominaría, infructuosamente de cara al gol, hasta el minuto 30. En los minutos finales el Celta volvió al ataque, y Jimenez desperdició dos clarisimas ocasiones de gol.

El encuentro llegó al final con la mínima y merecida victoria del Celta.

EN LOS CARMENES IGUALDAD DE FUERZAS (2-0)

GRANADA, 28 (Alfil).— Granada.- Izcoa, Toni, Aguirre, Suarez, Falito; Jaen, Fernández; Quiles, Castellanos, Porta, Dueñas y Vicente.

A los 14 minutos de la primera parte Aguilera sustituyó a Fernández, por lesión de este, y durante el descanso Oliveros salió sustituyendo a Dueñas;

Coruña.- Aguilar, Bello, Zugazaga, Cholo; Luis, Bordoy; Cortes, Vales, Besi, Plaza y Rubiñan.

Faltando tres minutos para finalizar el encuentro Prieto y Rabañeda sustituyeron a Cortes y Rubiñan.

Arbitró el colegiado cántabro Olavarria.

A los 9 minutos de la segunda mitad se inauguró el marcador en una falta sacada contra la meta del Coruña desde una esquina del área. Lo hace Vicente y Quiles en remate de cabeza introduce la pelota junto a un poste. El segundo gol fué logrado a los 35 minutos de juego siendo su autor Porta que en jugada individual burla a los contrarios y en última instancia la salida desesperada de Aguilar y desde cerca envia la pelota a la red.

El encuentro no ha sido de calidad aunque si muy disputado. El Granada encontró en el Coruña un rival más dificil de lo previsto al que no pudo doblegar y que le puso muy cuesta arriba el triunfo. Todos sus hombres pelearon con gran entusiasmo forzando el cero-uno hasta el término del primer tiempo y en este periodo fue precisamente el cuadro gallego el que más pronto tuvo ocasión de inaugurar el marcador en una peligrosa internada de Rubiñán coronada con un duro disparo que difícilmente Izcoa logró neutralizar. El dominio fué alterno y ambas porterias pasaron por momentos de agobios, sobresaliendo los coruñeses con un juego mas coordinado que el de los granadinos.

En el descanso Pasiegulto sustituyo a Dueñas y la entrada de Oliveros y el cambio de posición de Quiles al corner izquierdo como extremos natos dieron mayor profundidad al ataque local creando mayores ocasiones de peligro y con ello la llegada de ambos goles. El Coruña no cesó en su afán de alcanzar un mejor resultado que justamente lo mereció ya que en este segundo tiempo y cuando el marcador aún se mantenia inalterable en una jugada un tanto confusa Besi fué derribado dentro del área local sin que el colegiado señalase el máximo castigo que los jugadores coruñeses le reclamaban.

Destacaron por el Granada Falito Seguido de Toni y Vicente; en el Coruña Cortes, Beci, Cholo fueron los más sobresalfentes.

LA QUINIELA GANADORA

1 Burgos-Zaragoza.....	/		
2 Granada-Coruña.....	/		
3 Barcelona-Valencia...		X	
4 At. Madrid-Oviedo....	/		
5 Gijón-R. Madrid.....	/		
6 Castellón-Español....	/		
7 Celta-At. Bilbao.....	/		
8 Málaga-R. Sociedad...	/		
9 Osasuna-Rayo.....	/		
10 San Andrés-Leonesa..	/		
11 Valladolid-Murcia....	/		
12 Cádiz-Logroñés.....	/		
13 Córdoba-Santander...			2
14 Baracaldo-Tarragona..	/		

Dr. SANCHEZ GARCIA
UROLOGO
Avda. Goya, 59 - 1.º
Telfs.: 224089 - 354186

MERECIO EMPATAR EL REAL MADRID (1-0)

GIJON, 28.- (Alfil).— Sporting.- Castro; Paredes, Alonso, Echevarria, Pascual, Jose Manuel; Megido, Quini, Fanjul, Valdés y Churruca.

A los 16 minutos del segundo tiempo, Ciriaco sustituyó a Fanjul.

R. Madrid. García Remón, José Luis; Benito, Verdugo, Pirri; Zoco, Amancio, Grosso, Santillana, Grande, Aguilar. No introdujo cambios en la alineación.

Arbitraje de Franco Martinez, murciano, continuamente protestado por sus errores y parcialidad a favor del equipo madrileño, ya que perjudicó continuamente al Gijón.

El único gol se marcó a los 38 minutos de la primera parte, en acoso del Gijón por la izquierda, con pase de Valdés sobre Churruca, que colocado en posición interior disparó fuerte. La pelota tropezó en Benito y se coló por la escuadra en el marco de García Remón.

Gran entrada en el Molinón, en tarde soleada y buen terreno de juego. El partido ha sido siempre interesante duro y competido. Con mejor calidad tecnica por parte del Madrid y mayor empuje por los gijoneses.

El primer tiempo, sobre todo los 25 minutos iniciales, fueron claro dominio e iniciativa del Madrid, que desbordó al Sporting, con fútbol ligado y preciso. Los madrileños tuvieron mala suerte, pues el larguero devolvió un remate de Pirri y en otros dos remates, de Grosso y Grande, el balón rozó el larguero. El Sporting se mostraba impetuoso, pero muy impreciso. Una delantera que no acertaba a crear situaciones de peligro, una de las primeras fué la que precisamente dió lugar al gol de la victoria. En el cuarto de hora anterior al descanso mejoraron los gijoneses pero en conjunto este periodo correspondió al Madrid, por su mejor juego, técnica y dominio de la situación. En la segunda parte, con moral recrecida por la ventaja, el Gijón, se serenó y jugó más, reforzando su entusiasmo y nervio a medida que pasaban los minutos, mientras que el Madrid, andaba con los papeles perdidos sin sentarse como la primera parte. En esta última tanda, fueron los locales los que dominaron más y crearon abundantes situaciones de gol. Sin embargo el último cuarto de hora fué de angustia para los gijoneses al lanzarse el Madrid al ataque, no consiguiendo el empate por mala suerte, ya que se produjeron tres o cuatro remates claros, de Amancio, Santillana y Grande, que encontrándose solos chutaron desviado o permitieron la intervención del portero local.

En conjunto un partido con mucho interés, e incierto en el resultado y en el que a la mejor técnica de los merengues respondió el Sporting con entusiasmo a través de un primer tiempo muy difuminado y un segundo en que el Madrid fué fuerte y peligroso. Un empate hubiera sido bueno ya que no faltó remates para ello.

EL BETIS NO APROVECHO LAS RACHAS DEL MAL JUEGO CANARIO (2-0)

LAS PALMAS DE GRAN CANARIA, 28 (Alfil).— La primera parte finalizó también con ventaja canaria de uno-cero.

Arbitró el encuentro el colegiado navarro, señor Orrantía, que no tuvo problemas en su cometido aunque toleró demasiado las protestas de los jugadores béticos. En el minuto 12 del segundo tiempo mostró tarjeta blanca a Del Sol.

Alineaciones:

Las Palmas: Cervantes; Martín, Tonono, Hernández; Paez, Castellanos: Fernández, Gilberto II, Soto, Germán y Gilberto I.

En la segunda parte, Trona entró por Gilberto II y en el minuto 25 de este tiempo, Miguel Angel sustituyó a Fernández.

Betis: Pesudo; Bizcocho, Telechia, Cobo; Frigols, Genaro; Del Pozo, Gonzalez, Del Sol, Rogelio y Nebot.

A los 18 minutos del segundo tiempo, Biosca entró por Rogelio y Oribe por Del Pozo.

Goles: a los 24 minutos del primer tiempo, Bizcocho pierde una pelota, centra Gilberto I y remata a la red, de cabeza, Fernández.

A los 43 minutos del segundo tiempo, falta que saca Germán hacia la izquierda, por donde se mete solo Hernández que bate a Pesudo.

Partido flojo en el Estadio Insular entre Las Palmas y el Betis. La victoria del quipo canario ha sido justa aunque Las Palmas ha tenido rachas de juego muy bajo que no ha sabido provechar el Betis. El equipo andaluz ha estado falto de profundidad en su ataque y este defecto le privó, tal vez, de haber empatado en la segunda parte entre el minuto 15 y 30 en que Las Palmas anduvo muy mal en su juego.

EXCEPCIONAL PARTIDO DEL MALAGA (3-0)

MALAGA' 28 (Alfil).— Málaga: Deusto, Irles, Macias, Monreal, Martinez, Migueli, Alvarez, Galindo, Bustillo, Vilanova, Bua.

38 de la segunda parte, Montero sustituyó a Irles y Parra a Galindo.

Real Sociedad.— Esnaola, Gorriti, Martinez, Ormaechea, Corcuera, Cortabarria, Amas, Arzac, Ansola, Urreisti, Boronat.

19 del segundo tiempo, Uranga por Ormaechea y en el 35, Mendiluce por Arzac.

Arbitraje de Martinez Banegas, con algunos errores. Tarde espléndida y regular entrada.

Minuto 7 de la primera parte, jugada de Bua por la derecha con centro pasado, que Bustillo recoge y marca.

Segundo tiempo, minuto 2. Centro de Galindo y gol de Vilanova, aprovechando fallo defensivo.

Minuto 37. Buá saca de banda, falla Esnaola y remata Migueli.

En el minuto 35, del primer tiempo, fué anulado un gol a Búa por hacer una tijereta.

Partido excepcionalmente jugado por el Málaga, sin duda el mejor del año en el campo de la Rosaleda, sobre todo en el primer tiempo en el que realizó una auténtica exhibición de buen fútbol, que continuó en el segundo tiempo, aunque en éste la brillantez fué a rachas por el cansancio del esfuerzo que acusaban algunos jugadores.

La Real Sociedad, que no salio a defenderse sino a ganar, y que no se entregó en ningún momento, poco pudo hacer. Gran parte del encuentro se mantuvo en un bloque en el centro del campo, sin conseguir que funcionaran sus dispositivos.

Gracias a la actuación de Esnaola, a pesar de haber encajado tres goles, el equipo donostiarra se libró de un resultado más abultado, ya que fueron muchas las oportunidades malaguistas que impidió que se trasformaran en gol. En el capítulo de destacados, por el Málaga, Vilanova, Bua y Galindo, aunque lo mejor ha sido el planteamiento en el que encajaron todos los hombres.

Diputación de Huesca

2ª DIVISION

TRAS LA DERROTA DEL LIDER

El Valladolid aspirante al ascenso

ABURRIMIENTO EN BARCELONA (1-0)

BARCELONA, 28 (Alfil).— Dirigió el encuentro el colegiado tinerfeño señor Valle.

Alineaciones:

San Andrés: Comas; Mur, Moya, Borrás; Leguizamon, Puigviñeta; Serena, (Botella), Feliu, Moles, Vidal y Lavin.

Cultural Leonesa: Bernardo; Hernandez, Herminio, Piñán; Roldán, Iglesias; Mortera, (Tini), Villafañe, Casi, Crispi y Zugazaga.

Gol: A los 25 minutos del primer tiempo, Feliu cede un balon a Vidal al borde del área. Este, tras diblar a dos defensas lanza un zurdazo impresionante que se cuela por la misma escuadra.

El partido ha sido de muy poca calidad y mal jugado por ambos bandos, especialmente por parte de los locales que, tras la consecución del gol, se han limitado a dejar pasar el tiempo sin mayores ambiciones que conseguir una victoria mínima. La cultural Leonesa se ha aprovechado de la desidia local y ha intentado igualar el tanteador, cosa que no ha conseguido por la falta de acierto en el remate de sus hombres de vanguardia.

DERROTA MINIMA DEL LOGROÑES (3-2)

CADIZ, 28 (Alfil).— Cádiz: Bonilla; Puig, Madariaga, Soriano; Migueli, Isauro; Arroyo (Viqueiras), Juanito Machicha, Larrauri y Baena (Muñoz).

Logroñés: Chomin; Cenitagoya, Abiega, Arana; Marin, Irizar; Gesalaga, Ferrero, Bilbao, Berazategui y Simarro.

Dirigió el encuentro el colegiado catalán señor Lorente.

A los siete minuos de juego, Baena centro y Machicha, sobre la marcha, remató el primer tanto. En el minuto cuarenta y tres de esta primera mitad, Simarro remata flojo y el balón se escapa a Bonilla, rematando Bilbao.

Tras el descanso, a los seis minutos Bonilla saca de puerta defectuosamente, Simarro se hace con el balón, se interna, dribla al propio guardameta y marca. El empate a dos llegó a los quince minutos; sacó de banda Soriano sobre Baena, que cabeceó hacia atrás para que Machicha, desde lejos, rematara con fuerza. Por último, en el minuto treinta, centro de Larrauri y Migueli, de cabeza, establece el resultado definitivo.

El partido ha sido de dominio del Cádiz, que ha puesto mucho coraje y buen hacer, consiguiendo una justa victoria sobre los riojanos, merced a una desafortunada tarde del meta local no fué más amplia la victoria, estando a punto de convertirse en empate, lo que hubiese sido injusto ante el buen juego dado por el Cádiz, que incluso estrelló un balón en el poste. El Logroñés hizo un partido defensivo, con mucha serenidad, y realizó peligrosos contraataques.

Tuvo sus mejores hombres en el guardameta Chomin, Abiega, Marin e Irizar; por el Cádiz destacaron Juanito Soariano y Migueli.

EL TENERIFE NO JUGO A LA DEFENSIVA (1-0)

ELCHE (Alicante), 28 (Alfil).— El arbitraje del colegiado extremeño señor Congregado, fué bastante discreto.

Alineaciones.

Elche: Mora; Poyoyo, González, Canos; Montero, Llompart, Chiva, Cano (Almagro), Sitja, Romea, y Melenchón.

Tenerife.- Castillo; Lesmes, Molina, Pepito; Esteban, Roberto; Jorge (Felipe), Bergara, Cantudo, Cabrero, y Medina.

El único gol del partido se produjo en el minuto 13, al pasar Melenchón de cabeza a Sitja, para que este, a su vez, cabecease el balón a las mallas.

El Tenerife, en contra de lo que se prevefa, salió al terreno de Altabix con una táctica sin grandes precauciones defensivas, atendiendo sus hombres a llevar el peligro a la meta de Mora, que en los primeros momentos pasó algunos apuros. Después, poco a poco, pasó a dominar el Elche, aunque sin imponerse del todo a su rival.

El partido fué disputado con ardor por ambas partes, y a los 22 hombres demostraron hallarse en buena forma física, aunque no hicieron futbol de calidad.

En el egundo tiempo, tras lanzar un tiro al larguero de Mora el Tenerife, volvió a reaccionar el equipo local, que no logró incrementar su ventaja.

SIGUE GOLEANDO EL BARACALDO (3-0)

BARACALDO, 28 (Alfil).— Arbitraje del andaluz Perez Quintas, a cuyas órdenes los equipos presentaron las siguientes alineaciones:

Baracaldo: Bilbao; Carlos, Ramirez Escudero, Arechalde; Nando, Orostiaga; Dani (Carmelo), Uriona, Larreina Urruchurtu y Lalo.

Tarragona: Roca (Jose Luis); Angel, Robles, Lolin; Nebot, Laguna; Saavedra, Reina, Gallastegui, Diego y Najera.

A los 29 minutos, Roca, por bajo, marcó el primer tanto; a los 41, Larreina, de cabeza, consigue el dos-cero. En el segundo tiempo, a los 14, Uriona, también de cabeza, establece el definitivo tres a cero.

Partido de completo dominio del Baracaldo, crecido por la victoria del miércoles, que dominó siempre y creó mayor peligro que su oponente. Destacaron en las filas locales Ramirez Escudero, Carlos, Uriona, Lalo, Dani y Larreina.

En el Tarragona, Roca, hasta que se lesionó; Robles, Nebot, Diego y Najera.

REACCIONO EL RACING DE SANTANDER (1-2)

CORDOBA, 28 (Alfil).— Córdoba.- Molina; López, Rodri, Alarcón; Tejada, Piñel; Cuesta, Escalante, Cruz Carrascosa, Urbano y Jimenez. En el segundo tiempo Rojas sustituyo a Jimenez y a los 37 minutos Garrido a Urbano.

Santander.- Santamaria; Espídora, Chinchon, Portu; Sistiaga, Santi; Martin, Barba, Aitor, Gento y Arrieta. A los 26 minutos del primer tiempo se lesionó Aitor en un choque con López y fué sustituido por Docal. A los 26 minutos de la segunda parte Pedro Amado ocupó el puesto de Gento.

Arbitró el colegiado catalán señor Lopez Cuadrado, cuya actuación no agradó a los aficionados locales.

Tarde soleada, mucho público y terreno de juego en buenas condiciones. A los 17 minutos del primer tiempo sacó una falta Gento sobre la portería contraria enviando el esférico a Barba quien regateó a Piñel, siendo agarrado por éste en el área. El árbitro sanciona con penalty que ejecutado por Gento se tradujo en el primer gol del Santander.

En la segunda parte a los 4 minutos una internada de Docal culmina con centro rematado de cabeza por Marín que consigue el segundo gol, tanto de bella ejecución. En el minuto 13 a centro de Tejada Cruz Carrascosa, tambien de cabeza marcó el gol cordobesista.

En el encuentro hubo dos tiempos de diferentes caracteristicas. El Córdoba en la primera parte tras el penalty acusó excesivo nerviosismo y fué superado por su rival. El racing hizo un magnífico primer tiempo pero en el segundo jugó una cerrada defensiva y el Córdoba reaccionó volcándose sobre su portería. Tuvo emocionantes pasajes esta fase del partido pues el equipo local pudo haber logrado como mínimo el empate pues dispuso de varias oportunidades que no fueron resueltas con fortuna del Rancif.

Destacaron en el Santander Aitor Aguirre hasta su lesión, Portu, Santi y Docal. Por el Córdoba Tejada y Rojas.

EL ARBITRO FUE EL PROTAGONISTA DEL PARTIDO (2-0)

VALLADOLID, 28.- (Alfil).— Valladolid.- Llacer; Salvi (Delio), Melian, Perez; Segura, Berriozabal; Astrain, Lorenzo; Alvarez (Vosmediano), Lizarralde, Cardeñosa.

Murcia.- Ojeda, Ponce, Jose, Canito (Casco), Ruiz, Moreno, Añil, (Chincurreta), Murciano, Verapalmer; Juarez y López.

Arbitró el señor Sanz Marron que tuvo una actuación desastrosa.

Gran partido el jugado por los dos equipos con fuerte lucha que se prolongó durante todo el encuentro. El Valladolid neutralizó perfectamente a los hombres más peligrosos del Murcia y ese ha sido el motivo de que el lider no marcara ni un solo tanto.

El Valladolid presionó constantemente durante la primera parte en la que bordó el fútbol continuamente.

El primer gol fué marcado en el minuto tres de la primera parte por medio de Alvarez. El segundo se produjo a los 37 minutos de la segunda mitad marcado por Ojeda en su propia puerta al rechazar mal de puños un centro de Vosmediano.

Destacaron por el Valladolid Alvarez, Pérez, Berriozabal, Astrain y Cardeñosa.

Por el Murcia José, Ruiz, Murciano y Juarez.

EL OSASUNA NO MARCO MAS GOLES POR SUS PROPIOS FALLOS (4-2)

PAMPLONA, 28.- (Alfil).— A las órdenes del guipuzcoano Olasagasti, los equipos formaron así:

Osasuna: Illumbe; Santamaria, Sanchez Rubio; Mañu; Tirapu; Indio; Salazar, Mata, Ostivar, Otiñano y Laguna.

Rayo: Parreño; Araez, Alonso, Nieto; Artero, Hernández; Emilio (Anero), Curta, Illan, Bordons y Potele.

A los seis minutos de juego, Illán aprovecha un fallo defensivo de los locales para marcar el primer tanto del Rayo; un minuto más tarde, empate Laguna. Tras el descanso, a los dos minutos, Laguna, de penalty, marca para Osasuna; a los 16, Ostivar, de cabeza, consigue el tres-uno, pero, a los 22, en nuevo fallo defensivo, Illán marca nuevamente para el Rayo. A los 25, Mata establece el definitivo cuatro-dos.

Partido muy disputado, pero sin gran calidad. Fué mejor Osasuna, que no metió mas goles por sus propios fallos. Tirapu, Sanchez, Rubio, Mata y Mañu fueron los mejores elementos de entre los locales, mientras que en el Rayo, que hizo un partido muy discreto, destacaron Hernandez, Illan y Bordons.

EL PONTEVEDRA SE APROVECHO DE LA BAJA FORMA ISLEÑA (0-1)

MALLORCA, 28.- (Alfil).— Pontevedra.- Pereira, Hachero, García, Temprano, Amavisca; Geñupi, Alpino, Neme, Jorge, Carballeda, Norat, Vavá.

En la segunda parte salió Huerta por Vavá.

Mallorca.- Heredía, Garau (Isidoro) Mariano, Taberner; Marañón, (Martinez), Sabate, Doval, Eloy, Chango Diaz, Paco y Teixido.

Arbitró el colegiado del oeste, señor López Montenegro. Que realizó un arbitraje parcial, equivocándose en pocas ocasiones y siendo despedido con una ovación.

A los 44 minutos de la primera mitad falta de Paco a Norat, cerca del área del Mallorca. La saca Jorge, se queda clavada la defensa del Mallorca y Neme, de cabeza, consigue el cero-uno.

Justo y aún corto triunfo del Pontevedra sobre el Mallorca. Su incuestionable superioridad quedó reflejada sobre el campo desde el primer minuto de partido. Técnica y aún tácticamente el conjunto gallego demostró, hasta la saciedad, que además de ir prevenido conocía perfectamente la poca talla y entidad del Mallorca actual. Jugó preferentemente la baza defensiva que le salió bordada y contraatacó con enorme rapidez sobre todo por la izquierda y por el centro desarbolando a la poca eficaz defensiva isleña. Cuando quiso marcharse al ataque también lo hizo con clarividente perfección, aunque sabiendo que iba por delante en el marcador prefirió quedar atrás aguardando los infructuosos ataques mallorquinistas.

EL HERCULES PUDO EMPATAR EN SEVILLA (1-0)

SEVILLA, 28.- (Alfil).— Buena entrada en los graderios del estadio hispalense. Tarde algo fria y terreno en buenas condiciones.

Sevilla: Paco, Isabelo, Toñanez, Blanco: Pazos, Catalan; Juan Antonio, Lora, Acosta, Garzón y Sanjose. A los 15 minutos se lesionó Isabelo y fué sustituido por Chacón, y a los 22 minutos de la segunda parte, Lebrón sustituyó a Sanjose.

Hercules.- Zamora, Pachón, Santamaria, Eladio; Varela, Rivera: Pares, Sarrachini, Baena, Fusté y Carcelen. A los 37 minutos de la segunda parte Albadalejó sustituyó a Sarrachini.

Arbitró el colegiado gallego Rabadán. Mostró tarjeta blanca al alicantino Varela.

El único gol del partido fué marcado por Juan Antonio a los 28 minutos del primer tiempo, al internarse por el centro tras sortear a la zaga rival y de disparo a un ángulo batió al meta Zamora.

Cada equipo ha dominado un tiempo, correspondiendo al Sevilla los primeros cuarenta y cinco minutos, en los que pudo dejar sentenciado el resultado porque aparte el gol del xtremo sevillista, tuvo otras buenas ocasiones de batir a Zamora, va que llegó con facilidad al área rival y ensayó el disparo con frecuencia.

EN MESTALLA, SOLO HUBO EMOCION (2-1)

VALENCIA, 28 (Alfil).- El público estimó que el árbitro del encuentro, el navarro Juango, se sacó de la manga el máximo castigo con que fué sancionado el bando mestallista, puesto que se produjo al despejar Aquilino y dejarse caer Cristo. El colegiado amonestó a Fernández, del Sabadell por juego peligroso, y a Carbonell, por desplazar el balón. Su labor, en general, fué deficiente. Siguió el juego de lejos y no se entendió con los jueces de línea.

Mestalla: Jimenez; Martín, Andrés, Cervero; Cristóbal, Aquilino; Sancayetano (Agustin), Carbonell, Víctor, Figuerola, (Paquito) y Ramirez.

Sabadell: López II; González, Pini, Herrera; Montesinos, Vilar; Soriano, Zaldúa, Palau (Abete y después Flores), Fernández y Cristo.

El gol del Sabadell lo marcó Fernández a los doce minutos de juego. El Mestalla empató a los 17 minutos del segundo tiempo, al rematar Ramirez un pase de Carbonell. El segundo gol mestallista también lo marcó Ramirez, al resolver un lio que se organizó en la puerta vallesana tras un saque de esquina lanzado por Agustín en el 38.

El partido, aunque resultó emocionante y entretenido, por la igualdad del marcador y el empeño que pusieron en la contienda sobre todo los jugadores blancos, careció, sin embargo, de calidad técnica.

El Sabadell, al conseguir su prematuro gol, se echó atrás y trató de mantener la ventaja por todos los medios. El Mestalla, por su parte, se lanzó a un acoso constante de la portería de López, que no decayó en casi ningún momento del partido.

Prueba del constante dominio que ejercieron los mestallistas es el balance de corners: 17 sacados por los merenguez y sólo dos por los arlequinados.

Atletismo:

BESFORD VENCEDOR EN LASARTE

SAN SEBASTIAN, 28 (Alfil).— El inglés Dave Besford, sacando el genio de sus mejores victorias, ha repetido hoy en el cross internacional de San Sebastián, la victoria que en el mismo escenario lograse en el cross de las naciones de 1971. Su dominio ha sido indiscutible sobre el resto de los participantes. Durante la primera mitad de la carrera se ha permitido jugar a dejarse adelantar y a desbordar corredores para, en el último término del recorrido, ponerse definitivamente en cabeza e ir ganando ventaja.

La enorme dificultad del recorrido, completamente embarrado, debido a las adversidades meteorológicas, ha perjudicado sensiblemente a los atletas africanos, y especial a los atletas africanos, y en especial a los etiopes Yfter medalla de bronce en Munich— que ha llegado sexto y Mano Wolde, que optó por retirarse tras cubrir el sexto kilómetro.

Por parte española, tras el "forfait" de Mariano Haro a última hora, quien sin embargo vino a San Sebastián, Juan Hidalgo fué el mejor como ya lo había sido el pasado año. Tras el, Santiago de la Parte y Julio Gude, ocuparon mejores puestos de los que cabía esperar en principio.

1.- Dave Besfort, Inglaterra, 33 minutos, 15 segundos 8 décimas.
2.- N. Morrison, Escocia, 33-25-4
3.- Rene Joudan, Francia, 33-32-4
4.- Liardet, Francia, 33-32-6
5.- Juan Hidalgo, Real Madrid, 33-40-4.

Ayer, dos records mundiales en pista

BERLIN, 28 (Alfil).- La atleta alemana oriental, Rosemarie Witschas, ha salvado el listón, hoy, a una altura de 1.91; con lo que ha logrado una mejor marca mundial femenina, en el salto de altura, en pista cubierta, de atletismo.

La marca anterior la poseían conjuntamente la austriaca Roma Gusenhbauer y la alemana oriental Rita Kirst-Schmidt, con 1.90 metros

PORTLAND (Estados Unidos), 28 (Alfil).— El norteamericano Al Feuerbach ha realizado la mejor marca mundial de lanzamiento de peso en pista cubierta, con 21,17 metros, en el transcurso de la reunión de atletismo celebrada en Portland Feuerbach ha mejorado en tres centímetros su propio record indoor (21,14 metros) conseguido la semana pasada en los Angeles.

Diputación de Huesca

3ª DIVISION

El HUESCA en la ZONA TRANQUILA

LA OPINION DE LOS GRADERIOS

HUESCA, 28 (Por teléfono de nuestro corresponsal).– A nuestro lado ha presenciado el encuentro, amablemente invitado por la directiva local don Ramón Fernández un oscense afincado desde hace doce años en Santiago de Chile y que actualmente se encuentra en Huesca pasando una temporada de descanso. Como buen futbolista que fué defendiendo los colores de Lamusa le pedimos nos de su opinión sobre estos 45 minutos de juego de la primera parte del encuentro Huesca-Chantrea.

–¿A usted qué le parece el Huesca de hoy?

–Bueno, primeramente quisiera dar las gracias por estos simpáticos aplausos que la afición oscense me dedicó antes de dar comienzo el partido. Después, y referente a estos primeros 45 minutos de partido, puedo decir que el Huesca me parece un buen equipo, que, como es lógico no puede tener las mismas cualidades que, por ejemplo, un Real Zaragoza. No obstante creo que debían haber jugado con la pelota a ras del suelo debido al fuerte viento reinante.

–A juzgar por lo visto ¿qué cree que ocurrirá en la segunda mitad?

–Yo creo que se va a ver mucho mejor futbol en este segundo tiempo ya que los dos equipos van a ir en busca de la victoria. El Huesca si quiere ganar tendrá que contar con el viento y jugar por bajo.

–¿Su pronóstico para el final?

–Creo en una victoria del Huesca por que es un equipo muy superior al Chantrea.

–¿A quién destacaría del Huesca?

–Particularmente me gusta el defensa central Julián y sobre todos el número 8 Compostizo, ya que técnicamente es un buen elemento.

Otro personaje al que entrevistamos hoy en el Alcoraz es el exazulgrana Emilio Lacruz, actualmente jugador del Real Zaragoza que aprovechando su presencia en este partido como espectador le preguntamos.

–¿Tú que conoces al Huesca qué te ha parecido en esta primera mitad?

–Yo creo que el Huesca está haciendo todo lo posible por ganar. Pero es muy difícil con el viento que hace jugar bien al fútbol. Hay que jugar hoy con el balón a ras de suelo. Yo creo que el segundo tiempo va a jugar mucho mejor en contra del viento.

–¿Crees por tanto que el Huesca está fallando al no tener en cuenta esta circunstancia adversa?

–No, no. Es muy difícil jugar con tanto aire. Yo he jugado bastantes partidos aquí y es muy difícil controlar la pelota cuando sopla el cierzo tan fuerte.

–¿No crees tú que hay nervios en las filas azulgranas?

–Bueno, quizás los tengan pues el resultado y el público no está precisamente favoreciendo la serenidad de los jugadores.

–¿Qué esperas para el minuto 90?

–Es muy difícil, predecir esto. No obstante creo que ganará el Huesca,

José LUIS.

UNA VICTORIA SIN ALAS

HUESCA, 28 (Por teléfono de nuestro corresponsal).– Huesca, Justribó, Mariano, Julián, Salvatierra II, Ausaberri, Ortega Bordún Compostizo, Palazino, Mendiara y Encontra.

En los minutos 30 y 39 de la segunda mitad Valentin y Ferrer sustituyen a Mariano y Mendiara respectivamente.

Chantrea: Luquin; Hernández, Amizqueta, Pascual, Eusebio, Otaegui, Losarcos, Arana, Velasco, Beterot y Garro.

En la segunda parte, y en el minuto 30, Otaegui y Losarcos se retiran del terreno de juego y salen en su lugar Pyada y Muniaiz.

Goles. 1-0 En el minuto 6 del segundo periodo hay un desesperado ataque local. Palazino pasa una pelota a Encontra y este en el alarde de técnica y serenidad eleva la pelota por encima de Luquin, pese a tener que aguantar la dura de entrada de un defensor contrario.

2-0. Un cuarto de hora más tarde, Ausaberri efectúa una colada por la banda derecha, centrando en última instancia sobre la puerta de Luquín. El balón, tras ser tocado ligeramente por Palazino, llega a poder de Mendiara quien, de un tiro flojo, marca en el segundo tanto local.

2-1. Cuando faltaba un cuarto de hora para finalizar el encuentro, Pascual, defensa lateral izquierda del Chantrea, envía un centro sobre el portal oscense desde la banda izquierda. La pelota impulsada por el viento efectúa un cambio de trayectoria que engaña a Justribó y se cuela dentro del marco oscense.

Tarde soleada pero con mucho viento. Quizás este fue el motivo de que el Alcoraz registrara una asistencia de público bastante floja. Al finalizar el encuentro una gran cantidad de aficionados mostraron su disconformidad con el cambio de Mendiara por Ferrer, desconociendo sin duda los orígenes de tal sustitución, que a nuestro juicio, estuvo acertada, en vista de cómo se estaban desarrollando las cosas en el centro del campo. De todas formas el respetable es muy libre de exteriorizar su opinión, siempre que lo haga como en esta ocasión, por los cauces normales. En lo que no estamos de acuerdo es en la actitud disonante de ciertos señores, que, precisamente, por ocupar cargos de responsabilidad, debieran refrenar sus impulsos dando muestras de cordura y buen ejemplo.

El partido, en líneas generales, ha sido muy malo. Ambos equipos han rivalizado en fallos individuales y posicionales, y la calidad del fútbol practicado ha estado a la altura de lo que puede verse en cualquier partido de colegio.

Hoy el Huesca ha sido el reverso de la medalla de aquel equipo sereno, ordenado y luchador que hace ocho días salió victorioso del estadio pamplonica del Sadar. Esta tarde ha habido nervios. Desorden y sobre todo inhibición en algunos de sus hombres que han hecho provocar las iras del público. Roto por el centro del campo, nulo por el ala derecha y fallón por el flanco derecho de la zaga, el once local ha naufragado durante los noventa minutos del encuentro. Menos mal que la final se ha salvado el resultado que en resumidas cuentas era lo interesante.

Pese a todo esto, el marcador ha sido justo con el equipo que más méritos ha hecho, pues al menos el Huesca ha tenido en sus filas algunas individualidades que han desnivelado la balanza a su favor, pues Julián, Ausaberri y Encontra se han bastado por si solos por derrotar a un Chantrea que en el Alcoraz no ha hecho otra cosa que demostrar que es muy justo el lugar que ocupa en la clasificación. Solamente Eusebio y Garro sacaron a relucir esta calidad futbolística que se ha visto facilitada por el defectuoso marcaje a que han estado sometidos.

Ha dirigido a contienda el colegiado aragonés Sr. Moros que a nuestro juicio ha estado regular. Ha seguido el juego de lejos, y no ha concedido un tanto al Huesca cuando el balón, tras dar en un poste, ha sido sacado por Luquin estando casi 30 centímetros dentro de su marco. Menos mal para él, que ambos equipos han rivalizado en deportividad y buenos modos.

Finalmente es de destacar el fuerte viento reinante que ha sido un ingrediente más en este cocktel de desastres, que se dieron cita en una tarde de fútbol que de antemano se presumía acabaría en goleada. Y allí quizás el desencanto final del público que por otra parte ha estado muy apático y a tono con el partido.

BERNUES

ESCASA VICTORIA DE LOS ANDORRANOS (1-0)

ANDORRA, 28 (Alfil).– Con el resultado final de un gol a cero, favorable al Calvo Sotelo de Andorra, ha finalizado esta tarde el partido entre el Calvo Sotelo de Andorra y el Osasuna Promesas; al descanso se llegó con el resultado de empate a cero goles.

Dirigió el encuentro el señor Roda, que en líneas generales ha estado regular. A sus órdenes los equipos presentaron las siguientes alineaciones:

Osasuna Promesas: Iparraguirre. Aranguren. Lacasa, Gabri, Goñi, Marin, Echevarria, Javi, Iriguibel, Julio y Lizoain.

Calvo Sotelo de Andorra: Marco, Camin, Diaz, Meluz, Vilella, Miguel, José Luis, González, Carmelo, Mayoral y Vicente.

Goles:

(1-0) El único gol del encuentro lo marcó Carmelo, quien a los diez minutos de la segunda parte, resolvió de un tiro flojo pero colocado, una mele en el área visitante.

El encuentro ha tenido un protagonista, el viento durante todo el encuentro, el viento no dejó de soplar y esto hacía que los jugadores no pudieran controlar el balón y este saliera fuera multitud de veces, ambos equipos han luchado por el triunfo y el marcador solamente refleja el equipo que a lo largo de los 90 minutos ha tenido más suerte.

GOLEADA DEL "SANSE" AL EJEA (6-1)

SAN SEBASTIAN.– Alineaciones: Arconada, Amunarriz, Echave, Olaizola, Astarbe, Larañaga, Gomez, Ibigoras, Muruzabal, Barral e Iriarte. Iriarte y Echave lesionados en jugadas fortuitas, fueron sustituidos por Satustregui y Choperena.

Ejea: Castellano, Juan Ramón, Blesa, Gaiz, Vila, Clemente, Rodriguez, Rojo, Abadia, Asín y Cores. Rojo fue sustituido por Lucea.

Arbitro: El alavés Dieba condescendiente con ambos equipos, como se jugó sin mala intención intervino en contadísimas ocasiones.

Goles (1-0) 13 minutos, Ibigoras centra y remate raso de Gómez (2-0) 22 minutos jugada de Satustregui, con remate final cruzado. (2-1) 34 minutos, pase de Vila a Abadia, marcando cuando el portero se encontraba a media salida. (3-1) tres minutos de la segunda parte, centra Gómez y Astarbe remata el tercer gol local. (4-1) 78 minutos tiro de Gomez, la pelota queda clavada en el barro y Barral oportuno lo envía a la red. (6-1) cuando se cumplía el final del segundo tiempo y, nuevamente Barral logra introducir el balón en la red visitante.

El partido se jugó bajo lluvia constante y sobre terreno impracticable por estar embarrado. El Ejea resistió en el primer tiempo, pero en el segundo apenas pudo salir de campo propio más que en un par de ocasiones.

FACIL VICTORIA DEL TUDELANO

TUDELA (Navarra), 28 (Alfil).– El Tudelano ganó por 3-1 al Getafe, Alineaciones:

Tudelano: Alonso., Chucho, Gelo, Irusquieta., Faustino, Lecumberri., Hidalgo, Santos, Cordón, Marañón y Amunarriz. (Novella).

Getafe: Arévalo., Mozun, Aparicio (Luiñi), Diaz (Pintado)., Pascual, Alfonso ♦ Hungria, Santi, Rufo, Alcala y Riesgo.

En los minutos 21 y 22 del primer tiempo consiguió adelantarse en el marcador el cuadro navarro. El primer gol fué obra de Cordón, de espléndido cabezazo, y el segundo, de Marañón, quien en tiro desde 30 metros, batió al portero, al colarse el esférico por debajo de sus piernas.

A los 40 minutos, Santos, al sacar una falta, consigue el tres a cero. Cuando faltaban diez minutos para el final, Pintado, desde lejos, marca el tanto del Getafe.

Victoria justa de los locales, que fueron siempre superiores

SELECCIONE EN SU RECEPTOR DE RADIO LOS PROGRAMAS DE SU AGRADO.

En RADIO JUVENTUD, todos los días

"Alborada en Aragón", de siete a ocho.
"En pie, con las orquestas", de ocho a nueve.
"Alegramos su trabajo", de nueve a diez.

... y así, con la más completa variedad en música y palabra, Radio Juventud le acompaña durante dieciocho horas diarias.

ELISEOS SALA ESPECIAL
CINE DE ARTE Y ENSAYO

DESDE HOY ¡¡ VUELVE !!

En versión original, íntegra, la gran realización de VITTORIO DE SICA

SOFIA LOREN
JEAN-PAUL BELMONDO
RAF VALLONE

LA CIOCIARA
(DOS MUJERES)
SEGUN LA OBRA DE ALBERTO MORAVIA
UN FILM DE VITTORIO DE SICA

5-7-9-11 (Mayores de 18 años)

Diputación de Huesca

TRAS DOS AÑOS DE AUSENCIA

EL AJAX VUELVE a ESPAÑA

DURANTE LOS DIAS 25 y 26 DEL PROXIMO MES DE AGOSTO, PARTICIPARA EN EL "TROFEO RAMON DE CARRANZA"

Dicen que el famoso conjunto holandés cobrará cerca de tres millones de pesetas por jugar EN Cádiz

(Crónica de nuestro corresponsal en Andalucia Occidental).- Hace un par de semanas escribíamos que en Cádiz ya se hablaba del famoso Trofeo Ramón de Carranza y que pronto habría alguna noticia más concreta sobre los posibles participantes en la próxima edición. La novedad no se ha hecho esperar y hace unos días el propio Alcalde gaditano reunió a los informadores deportivos para darnos cuenta de que el potente conjunto A.F.C. Ajax de Holanda era uno de los equipos contratados. En el Ayuntamiento de la "Tacita de Plata" se acababa de recibir el contrato, que por parte del club holandés lo firmaban el presidente, el tesorero y el secretario. Como intermediarios de esta laboriosa gestión habían participado Nicolaus Berger y el conocido hombre de negocios futbolísticos Luis Guijarro, representantes ambos, de la U.E.F.A. para concretar partidos amistosos.

Al margen de la noticia escueta podemos añadir que el Alcalde de Cádiz, señor Almagro y Montes de Oca, presidente de la Comisión Organizadora del mundialmente famoso torneo ya quiso contratar al Ajax el año pasado con motivo de un viaje que efectuó a Holanda. Compromisos ya contraídos por el conjunto holandés impidieron que pudiera venir, pero estas gestiones iniciadas hace tanto tiempo han fructificado ahora en una gozosa realidad. Los aficionados han acogido con natural complacencia la presencia del Ajax en la próxima edición del "Carranza" por varias razones. El Ajax está considerado, en la actualidad, como el mejor equipo de club del mundo. Además lleva dos años sin jugar ningún partido, ni oficial, ni amistoso en España, lo que supone un nuevo aliciente. Y entre los muchos títulos que ostenta en su historial, figura el de Campeón Intercontinental.

Hay más. En los documentos que los dirigentes del Ajax han firmado con los organizadores del "Carranza", figura una claúsula en la que los holandeses se comprometen a no participar en ningún otro torneo en nuestra patria antes del de Cádiz que este año tendrá lugar durante los días 25 y 26 de agosto.

Sobre lo que cobrará el Ajax por jugar en Cádiz no se han facilitado cifras oficialmente. Se habla de una cantidad muy elevada y hay quien apunta incluso una cifra que ronda los tres millones de pesetas. Aunque, de forma oficial, repetimos, no ha dicho nada al respecto.

Para el "Carranza-73" ya se cuenta en firme con la participación del A.F.C. Ajax de Holanda y con la casi segura intervención también del Auético de Bilbao ganador del torneo del año anterior. Falta por dilucidar los otros dos conjuntos, uno español y otro extraniero. Suenan los nombres de muchos candidatos. Con gran insistencia se habla del Real Madrid y de un equipo inglés. Pero puede haber sorpresas. De momento el primer contratado en firme —el Ajax— no ha podido tener una acogida más feliz. Esperemos que, como siempre, los organizadores nos ofrecerán un plantel, lleno de fuerza y pleno de interés. Estamos seguros que el "Ramón Carranza" seguirá siendo el mejor trofeo de los trofeos.

EL ZARAGOZA Y LA PEÑA GADITANA DEL REAL MADRID

No es la primera vez —y si Dios quiere no será la última— que escribimos sobre los zaragocistas de adopción que nos encontramos en cualquier rincón de nuestra piel de toro. Hace algunos días, no muchos, en el corazón de la "Tacita de Plata", en la calle Veedor, vía que desemboca a la llamada plaza grande de Cádiz, plaza de San Antonio, en donde por cierto tiene su casa, el gran poeta y dramaturgo José María Pemán, vimos en un establecimiento una magnífica foto al "poliester" del Zaragoza de "los magníficos". La tienda y almacen —los gaditanos suelen llamar tienda al bar y almacén al negocio dedicado a comestibles— es propiedad de don Vicente Gómez y G. de Barreda. Y a don Vicente le preguntamos:

—¿Por qué tiene usted en lugar de honor la estampa del Real Zaragoza?

—Soy santanderino, pero llevo muchos años en esta acogedora ciudad, soy aficionado al fútbol y mis equipos son el Real Santander naturalmente, el Cádiz y el Real Zaragoza.

—Y eso ¿por qué? ¿Por qué zaragocista?

—Tal vez porque soy amigo personal de Paco Santamaría que fue quien me regaló esta estupenda fotografía del club de La Romareda. De todas formas, puede afirmar de que a pesar de que mi amigo Santamaría está retirado del fútbol, continúo siendo zaragocista, equipo al que deseo los mejores triunfos.

Y para que nadie lo dude, pensamos nosotros, ahí está en lugar de honor, en el establecimiento de don Vicente Gómez y G de Barreda la fotografía del Real Zaragoza.

Por cierto que a muy pocos metros de este lugar está enclavada la "Peña del Real Madrid". Invitados por uno de sus socios, nuestro amigo Juan Mey, asistimos la semana pasada a una reunión de confraternidad que la citada entidad organizó en honor de sus simpatizantes. La peña del Real madrid gaditana, es tan joven en su creación como veterana en sus proyectos e ilusiones. En la calle Enrique de las Marinas cuentan con su local social que ya se les está quedando pequeño puesto que son alrededor de cien personas las que componen la sociedad. Y los socios van en aumento porque casi todos los días reciben nuevas altas. Todos sus componentes —¡faltaría más!— son madridistas. Pero también del Cádiz. Prueba de ello es que junto a banderines y motivos del Real, destaca en lugar de honor la fotografía del equipo titular gaditano.

La Peña del Real Madrid de Cádiz, tiene grandes proyectos y para ello cuentan con el apoyo incondicional del club que preside Santiago Bernabeu. Siempre se habla del poderío de la organización envidiable que posee el Real Madrid. Pero se habla con razón. Con una razón que lo atestiguan estas peñas esparcidas por la geografía hispana que, como esta de Cádiz que comentamos, viene a ser un granito más en ese montón de ¿trigo o arena? pero montón al fin que forman la legión de seguidores del equipo blanco de la capital de España.

Nos encontramos con seguidores zaragocistas por todas partes. Lo proclaman las fotos y los banderine exhibidos en cualquier establecimiento de cualquier lugar. Topamos también con hinchas del Barcelona y del Valencia, del Atlético de Bilbao y del Betis... Pero son escasas las peñas que llevan sus nombres. En cambio bajo la bandera del Real Madrid proliferan cantidad —y calidad— de sociedades. Peñas modelo como esta de Cádiz que hemos conocido ¿Por qué? Tal vez porque no haya más remedio que reconocer que ante el Real Madrid como club organizado, de ayer de hoy y de siempre, hay que descubrirse. Ojalá que otros equipos, entre ellos nuestro Real Zaragoza, tomen ejemplo positivo.

EL RESURGIR DEL BETIS

En Sevilla, como siempre, los aires futbolísticos que corren son bien distintos, según se mire al bando bético o se ponga atención a los del Sánchez Pizjuan. La eterna rivalidad existente entre blancos y verdiblancos no sólo sirve en las gradas y sobre el cesped, sino en la calle, en los bares, en las tertulias y en los lugares de trabajo. El fútbol, quiérase o no, tiene esta fuerza, pero en "Servz la barí", por eso de la rivalidad antes apuntada, adquiere unas cotas muy altas de apasionamiento.

El Real Betis Balompié, a pesar de sus cinco peligrosos negativos, lucha denodadamente y con esperanzas, para mantener la categoría. Da una de cal y otra de arena, pero últimamente se ve al conjunto con más fuerza. Por eso ningún bético que se precie de serlo, se atreve a poner en duda de que su equipo se mantendrá en Primera División. Y es curioso que sean precisamente dos veteranos —Rogelio y Del Sol— los que están marcando la pauta en ese notorio resurgir de los del "manque pierda", sobre todo Rogelio —que no es tan veterano como el "Luis de Oro"— pero que en cada partido ultimamente está dando todo un curso de balompédico de bien jugar. El Betis, si continúa por el actual camino de superación, puede y debe mantenerse dignamente en la división de los mejores. En eso confían ciegamente la ruidosa legión que forman sus incondicionales seguidores.

LA DIFICIL SITUACION ECONOMICA DEL SEVILLA

Por el contrario, en la acera de enfrente, al Sevilla club de fútbol se le podía aplicar el conocido dicho de que las desgracias nunca vienen solas. A la crisis directiva, con la irrevocable dimisión de Cisneros Palacios y al triste y súbito fallecimiento del llorado Pedro Berruezo, se ha unido la desconcertante marcha deportiva. Todavía queda mucha Liga y aún pueden los sevillistas agarrarse a uno de los primeros puestos de ascenso, pero, por el momento, nadie puede negar que su marcha es alarmante y demasiado vacilante. Pero con ser esto malo, no es lo peor. Lo grave es su situación económica calificada por algunos como de auténtica bancarrota. La diferencia de taquillas que están haciendo esta temporada, comparadas con las que lograban, por ejemplo, el año pasado en Primera son abismales. Y es que la marcha deportiva del club se suele reflejar la más de las dos veces en las recaudaciones.

Alguien recuerda que en la otra etapa en las que también estuvieron los sevillistas en la categoría intermedia, los taquillajes eran fabulosos. Y es verdad que entonces el Sevilla durante casi toda la temporada se mantuvo en cabeza de la clasificación y al final se proclamó campeón. Y en la actualidad las circunstancias son bien diferentes. Tampoco hay que olvidar que entonces el Betis también estaba en segunda y en cambio ahora los béticos militan en la División de Honor. Otro detalle más que hay que tener en cuenta a la hora de analizar esta difícil situación económica que está atravesando el Sevilla ¿Solución? Facil y difícil. Marcar goles y ganar partidos. Logrando eso, todos los males del fútbol se disipan. No falla.

PELOTA

TORNEO DE FEDERACIONES

En San Sebastián:
Mano individual: Guipúzcoa, 18; Rioja, 16. Mano parejas: Guipúzcoa, 22; Rioja, 14. Pala corta: Guipúzcoa, 40; Rioja, 22.
En Barcelona:
Mano individual: Cataluña, 18; Asturias, 4. Mano parejas: Cataluña, 22; Asturias, 4. Pala corta: Cataluña, 40; Asturias, 17.
En Bilbao:
Mano individual: Vizcaya, 18; Alava, 9. Mano parejas: Vizcaya, 22; Alava, 6. Pala corta: Vizcaya, 40; Alava, 25.
En Madrid:
Mano individual: Castilla, 18; Navarra, 16. Mano parejas: Castilla, 6; Navarra, 22. Pala corta: Castilla, 40; Navarra, 26. Pala: Castilla, 45; Navarra, 32. Cesta punta: Castilla, 40; Navarra, 34. Remonte: Castilla, 18; Navarra, 45.
En Gijón:
Pala: Asturias, 45; Cataluña, 33. Cesta punta: Asturias, 25; Cataluña, 40.

BALONMANO

SAFA-EUREKA, 36; OLIVAR. 10

TARAZONA, 29.—

Bonito encuentro el jugado en la Cancha del Colegio Safa, en el que el dominio local fue tan abrumador, que tan apenas hubo emoción en el juego que fue superior del equipo propietario del terreno, frente a los jovenes del Oliver.

Al finalizar la primera parte, la ventaja era de 7 tantos a favor de los locales.

Buen arbitraje y estupenda deportividad por ambos bandos. Puche realizó un buen partido como portero, llegando a parar dos penaltys y retirandose al final del encuentro por un golpe que recibió en la cabeza.

RUGBY

En partido correspondiente al campeonato nacional juvenil de rugby, celebrado en las instalaciones del Seminario Menor, el equipo titular volvió a dar otro paso y arrollo por completo al Club Deportivo de Zaragoza, al que venció ampliamente por el resultado de 73 a 3. Este abultado tanteo es fiel reflejo de lo que fue el partido de los jóvenes del colegio Seminario, que cada día van superandose en su bien hacer en la práctica juego del rugby. ¡Adelante muchachos!

El fútbol infantil Federado y en su fase final, el Equipo Safa A se proclamó vencedor de este interesante torneo infnatil de fútbol local. Nuestra felicitación y adelante para la próxima fase.

ANTONIO.

ESQUI

Montañeros de Aragón

Siendo el interés de Montañeros de Aragón, la promoción del esquí de competición a todos los niveles y pretendiendo ante todo la búsqueda de nuevos valores, se va a llevar a cabo por este Club una campaña de promoción a Nivel Infantil.

Esta campaña se realizará por medio de entrenamientos con monitores cualificados y cursillos, subvencionados por este Club.

Con este motivo hacemos una llamada a todos los interesados, aunque no pertenezcan a este Club, para que se personen el martes 30, a las 8 de la tarde en los locales del Club, sitos en Calvo Sotelo, 11 bajos.

LIGA ITALIANA

Atalanta, 0; Cagliari, 0.
Fiorentina, 2; Sampdoria, 0:
Inter, 1; Lazio 1.
Juventus, 2; Bologna, 0.
Vicenza, 1; Torino, 0.
Palermo, 0; Milán, 1.
Roma, 0; Verona, 1. (Campo neutral).
Ternana, 0; Napoli, 0.

Clasificación: 1, Milán, 24 puntos; 2, Juventus, 24; 3, Inter, 22; 4, Lazio, 22; 5, Fiorentina, 19; 6, Roma, 15; 7, Cagliari, 15; 8, Torino, 14; 9, Bologna, 14; 10, Atalanta, 14; 11, Verona, 14; 12, Napoli, 13; 13, Ternana, 12; 14, Sampdoria, 11; 15, Palermo, 11, y 16, Vicenza, 10.

Inter y Vicenza, con un partido menos.

SERVICIO MEDICO URGENTE
22 67 76
22 67 77
CRUZ BLANCA

Diputación de Zaragoza

Duelo en la montaña

● LASTRA Y PEREZ DE TUDELA DIRIMEN, DESDE AYER, UNA RIVALIDAD DEPORTIVA EN EL TEMIBLE NARANJO DE BULNES

ESPINAMA (Santander), 29 (Del enviado especial de "Alfil", J. M. Jimeno).— Dos grupos, capitaneados respectivamente por Gervasio Lastra y César Pérez de Tudela, han iniciado hoy la escalada del Naranjo de Bulnes, por su temible cara oeste.

Utilizando un léxico bélico, podemos decir que el "Picu", "Naranjo" o "Urriello", cualquiera de los nombres con que el nativo bautiza a esa gran mole rey de los Picos de Europa, va a ser atacada en gran ofensiva, que puede desencadenar una especie de batalla, ya que los capitanes de la empresa son enemigos en materia deportiva y tratarán de conseguir, cada uno por su parte, la primacía de ser los primeros en llegar a la cumbre, situada a 2.519 metros de altitud.

A través del teleférico de Fuente de. por la parte de la zona Lebaniega —uno de los dos caminos que hacen accesible la base del Naranjo (el otro es Arenas de Cabrales)—, han partido los dos grupos de montañeros.

La empresa, por sus características y los hombres que la componen —expertos montañeros y provistos de magnífico material—, es apasionante. Ojala no rinda víctimas y el Naranjo de Bulnes no se cobre nuevas vidas cuando todavía está fresca la tragedia de Antonio Mayral y Félix Ruiz.

Automovilismo

FITTIPALDI VENCEDOR EN BUENOS AIRES

BUENOS AIRES, 28 (Alfil).— El piloto brasileño Emersson Fittipaldi, actual campeón mundial de conductores, ha ganado el gran premio de Argentina, primera prueba de la temporada puntuable para el campeonato mundial de fórmula uno, que se ha disputado hoy en el autódromo municipal de Buenos Aires.

En segundo lugar se clasificó el francés Francois Cevert, delante del escocés y subcampeón mundial Jackie Stewart.

SUSPENDIDAS LAS PRUEBAS DE FORMIGAL

SALLENT DE GALLEGO (Huesca), 29.— Dada la poca visibilidad y el mal tiempo en general, fue suspendida la disputa del trofeo "Rabada-Navarro" prueba de descenso de carácter nacional, organizada por la federación aragonesa.

Se iba a celebrar en la pista "Tres hombres". de la estación invernal de Formigal, prueba de descenso de 2.300 metros de longitud, 700 metros de desnivel y 15 puertas.

A esta confrontación de esquí se habían inscrito 80 esquiadores masculinos y 30 femeninos, pertenecientes a todas las federaciones nacionales.

Esquí: TAMPOCO AYER HUBO "CHANCE" FERNANDEZ OCHOA

HITZBUEHEL (Austria), 29 (Alfil).— El francés Jean Noel Augert, de 23 años, de edad, volvió a la cúspide del esquí alpino mundial, al adjudicarse hoy el "slalom" especial del "Hahnenkamm", valedero para la copa del mundo, celebrada en esta localidad.

El norteamericano Bob Cochran, de 22 años, ha resultado ganador de la combinada de la competición celebrada ayer y hoy en ésta, vislumbrándose, como una de las grandes figuras del esquí alpino.

Auger, campeón mundial de "slalom" de 1970, hizo las dos "mangas" de la prueba de hoy en un tiempo de 106,22, delante del actual campeón mundial, Gustavo Thoeni, de Italia, que fue cronometrado en 107,07.

El ganador de la medalla de oro en Sapporo, el español Francisco Fernández Ochoa, no tuvo suerte en la prueba de hoy, ya que sufrió una caisa que le obligó a abandonar la competición en espera de otras oportunidades.

Después de la prueba de hoy, la clasificación general de la copa del mundo, de esquí alpino, queda establecida así:

1.- R. Collombin (Suiza) 131 puntos.
2.- D. Zwillng (Austria) y Gustavo Thoeni (Italia) 104.
4.- B. Rüssi (Suiza) 81.

PRIMER TORNEO SAN VALERO DE FUTBOL JUVENIL

El R. Zaragoza fué brillante vencedor del I. Torneo San Valero, de fútbol juvenil al vencer por 2-0 al Juventud.

Hubo lucha y emoción y el partido respondió a la categoría de los participantes, con destacados seleccionados en sus filas.

El Sindicato Provincial de Alimentación patrocinador del Trofeo en beneficio de la Cruz Roja puede sentirse satisfecho.

Nuestra enhorabuena a los clubs participantes.

ATLETISMO

XIII TROFEO "SAN FERNANDO", VIII MEMORIAL "JOSE MARIA SALVO" PARA ESCOLARES Y CAMPEONATO PROVINCIAL DE LA ORGANIZACION JUVENIL ESPAÑOLA

El club deportivo "San Fernando" de Zaragoza, debidamente autorizado por la Federación Zaragozana de Atletismo y totalmente identificado con el Servicio Provincial de Actividades Deportivas de la Delegación de la Juventud, organiza para el día 4 de febrero de 1973 el XIII Trofeo "San Fernando", VIII Memorial "José M. Salvo" para Escolares y Campeonato Provincial de la Organización Juvenil Española, pruebas de la modalidad de, campo a través.

Podrán tomar parte en estas pruebas: todos los atletas en las categorías Femenina, Juveniles y Junior-Senior. Y en la categoría masculina, Alevines, Infantiles, Junior y Senior, que estén en posesión de la Licencia Federativa actual. Los afiliados a la O.J.E. (Grados de Flechas, Arqueros y Cadetes) y los Escolares pertenecientes a Centros de 1 Enseñanza (Alevines, Infantiles y Juveniles), así como también unidades militares.

Las pruebas que se organizan y el kilometraje, así como el horario, se ajustarán a la distribución siguiente:

10,00 horas 1.600 mts. Alevines Masculinos, Federados y Escolares nacidos en los años 1960 y 1961 y afiliados a la O.J.E. (Flechas)

10,01 horas, 3.000 mts. Infantiles Masculinos, Federados y Escolares nacidos en los años 1958 y 1959 y afiliados a la O.J.E. (Arqueros).

10,40 horas, 5.000 mts. Juveniles Masculinos, Federados y Escolares nacidos después del 18 de marzo de 1955 en 1956 y 1957 y afiliados a la O.J.E. (Cadetes) así como aprendices de centros de trabajo.

11,10 horas. 1.400 mts., Juveniles Femeninas, nacidos en los años 1957 y 1958.

11,30 horas, 2.200 mtas. Junior-Senior Femeninas, nacidas las primeras en 1955 y 1956 y las segundas en 1954 y antes.

11,50 horas, 7.000 mts. Junior Masculino, Federados, nacidos entre el 18 de marzo de 1952 y 17 de marzo de 1955 así como Militares y veteranos.

12,30 horas, 11.000 mts. Senior Masculinos, Federados nacidos antes de 17 de marzo de 1952.

Las pruebas se realizarán por los terrenos del antiguo Castillo Palomar.

Las inscripciones y retirada de dorsales se efectuarán en el domicilio social del club Organizados, Avda. de Valencia, 51-53 2. D. de 20,00 a 21,00 horas, todos los días excepto sábados y hasta el día 31 de enero inclusive.

Ciclo-cross

● TRIUNFO DE BASUALDO EN FRANCIA

CONFLANS SAINTE HONORINE (Francia), 29 (Alfil).— Con gran facilidad, el español José María Basualdo ha inscrito su nombre en el palmarés del ciclo-cross internacional de esta localidad francesa, que se ha disputado hoy.

Respondiendo magníficamente a un primer ataque del campeón francés Richeux, Basualdo ha logrado colocarse en cabeza de la prueba en las primeras vueltas, posición que ya nunca abandonaría.

BALONMANO EN "SALDUBA"

El equipo de balonmano denominado "Armas", de la Academia General Militar, que ayer venció al conjunto Industrias Cárnicas "Mallén" por el tanteo 18-16.

(Foto G. Luna).

GOYA HOY ESTRENO

¡UN GRAN EXITO DEL CINE ITALIANO Y DE SU GRAN DIRECTOR!

(MAYORES 18 AÑOS) SESIONES: 5-7-9-11

Diputación de Huesca

CARTELERA

CINES DE ESTRENO

AVENIDA. — MATINAL 11'45. 5 - 7 - 9 - 11. (May. 18). 2.ª semana: **DIAGNOSTICO: ASESINATO.** Metrocolor. James Coburn, Jenniferi O'Neiill.

COLISEO. — MATINAL 11'45. 5 - 7 - 9 - 11. (May. 18). 2.ª semana: **EL VIKINGO.** J. L. López Vázquez, Conchita Velasco, Mary Francis.

COSO. — MATINAL A LAS 11'45. 5 - 7 - 9 - 11. (Mayores 14). Hoy estreno: **EN BUSCA DEL AMOR.** Eastmancolor. Joan Collins, Tom Bell.

DORADO. — MATINAL 11'45. 5 - 7 - 9 - 11. (Todos públicos). Estreno: **EL CASTILLO DE FU-MANCHU.** Cristhoper Lee, Richard Green, Rosalba Neri.

FLETA. — MATINAL 10'45. 6'30 tarde y 10 noche. (May. 14 y menores acomp.). 5.ª semana: **EL VIOLINISTA EN EL TEJADO.** Todd-ao - color - estereofónico. Topol, Norma Crane. (Pases 6'45 y 10'15.)

GOYA. — MATINAL 11'45. 5 - 7 - 9 - 11. (May. 18). Estreno: **EL DIVORCIO ES COSA DE TRES.** Film de Pietro Germi, con Dustin Hoffman, Stefania Sandrelli.

MOLA.—4'45 y 7. (Todos públicos). Hoy estreno: **DOS TEJANOS EN LA SELVA.** Eastmancolor. Hugh O'Brian, John Mills. 9 y 11'15. (May. 18). 2.ª semana: **SOLO SE VIVE DOS VECES.** Technicolor. Sean Connery, Mie Hana.

PALACIO. — MATINAL INFANTIL 11'45. **NO LE BUSQUES TRES PIES.** 5 - 7 - 9 - 11. (May. 18). **LA VICTIMA DESIGNADA.** Tomas Milian, Pierre Clementi.

PALAFOX. — MATINAL A LAS 11'45. 5 - 7 - 9 - 11. (May. 18). **EL ZORRO Y LA RAPOSA.** Eastmancolor. John Mills, Carol Withe.

REX.—MATINAL A LAS 11'45. 5 - 7 - 9 - 11. (May. 14). **LOS INDESEABLES.** Panavisión 70 mm - Eastmancolor - sonido estereofónico. Paul Newman, Lee Marvin.

VICTORIA. — A LAS 11'45 MATINAL INFANTIL. **EL DIA MAS LARGO DE KANSAS CITY.** 5 - 7 - 9 - 11. (May. 18). Hoy estreno: **SU VIDA INTIMA.** Technicolor. Sandy Dennis, John Standing.

CINES DE ARTE Y ENSAYO

ACTUALIDADES. — MATINAL 11'45. 5 - 7 - 9 - 11. (Todos públicos). 2.ª semana: **EL NOVIO** («The Boy Friend»). Metrocolor. Twiggy. (V. o.).

ELISEOS. — 5 - 7 - 9 - 11. (May. 18). **LA CIOCIARA** («Dos mujeres»). Un film de Vittorio de Sica, con Sofia Loren, Jean-Paul Belmondo, Raf Vallone.

CINES DE REESTRENO

ARGENSOLA. — 5 - 7 - 9 - 11. (May. 18). 2.ª semana: **EL JEFE DE LA MAFIA.** Antonio Sabato, Telly Savalas.

ARLEQUIN. — MATINAL INFANTIL A LAS 11'45 y tarde a las 5. **FESTIVAL MICKEY MOUSE.** Dibujos en **color** de Walt Disney. 5 - 7 - 9 - 11. (Mayores 18). **KILL!** («Matar»). Eastmancolor. Stephen Boyd, Jean Seberg.

DELICIAS. — 5 - 7 - 9 - 11. (May. 18). **LOS DESESPERADOS.** Cinemascope - Technicolor. George Hamilton, Ernest Borgnine.

DUX. — 5 - 7 - 9 - 11. (Todos públicos). **EL DIA DE LOS ENAMORADOS.** Eastmancolor. Tony Leblanc, Conchita Velasco.

GRAN VIA. — 4'45 - 7 - 9 - 11. (May. 14). **SIMPLEMENTE MARIA.** Eastmancolor. Saby Kamalich, Braulio Castillo.

MADRID.—SALA 1: MATINAL A LAS 11'30. 5 - 7 - 9 - 11. (May. 18). **LA INVASION DE LOS BARBAROS.** Cinemascope - Eastmancolor. Laurence Harvey, Orson Welles, Sylva Koscina.

SALA 2: MATINAL INFANTIL A LAS 11'30. **TINTIN EN EL TEMPLO DEL SOL.** Dibujos animados en **Eastmancolor.** 5 - 7 - 9 - 11. (May. 18). **CON LOS DEDOS CRUZADOS.** Technicolor. Kirk Douglas, Marlene Jobert.

NORTE. — 4 tarde. (Todos públicos). **TARZAN Y LAS INTREPIDAS AMAZONAS.** Johnny Weissmuller. 6 - 8 - 10. (May. 18). **X Y ZEE, SALVAJE Y PELIGROSA.** Elizabeth Taylor, Michael Caine.

PARIS. — 5 - 7 - 9 - 11. (May. 14). 2.ª semana: **¿QUE ME PASA, DOCTOR?** Technicolor. Barbra Streisand, Ryan O'Neal.

PAX. — 5 - 7 - 9 - 11. (Todos públicos). **AQUEL MALDITO DIA.** Eastmancolor. Paul Sullivan, María Pía Conte.

RIALTO.—Matinal 11'45. 3 - 5 - 7 - 9 - 11. (Todos públicos). **LOS INDESTRUCTIBLES.** John Wayne, Rock Hudson.

ROXY. — 5 - 7 - 9 - 11. (May. 18). **EXPERIENCIA PREMATRIMONIAL.** Eastmancolor. Ornella Muti, Alessio Orano.

SALAMANCA. — 4 - 6 - 8 - 10. (Todos públicos). **TRES SUPERHOMBRES EN TOKIO.** George Martin, Dick Gordon.

PELOTA

FRONTON JAI ALAI. — 4'30. PARTIDOS DE PELOTA A CESTA PUNTA. QUINIELAS.

GOLF

MAGNIFICA ACTUACION DEL ESPAÑOL GALLARDO EN MEJICO

MEJICO, 28 (Alfil).— El norteamericano Charles Sifford sigue en el primer lugar al concluir la tercera jornada del tercer torneo correspondiente a la copa "Raleigh", gira de golf profesional mejicana que terminará mañana en los "links" del club campestre de la ciudad de Méjico.

Sifford hizo 72 golpes (par de campo) para un total de 207 golpes, pero le sigue muy próximo el español Angel Gallardo, quien se encuentra a un solo golpe de distancia.

Gallardo hizo hoy un 70 (dos bajo par) y se hubiera colocado en el lugar de honor de no haber cometido un "doble bogey" en el hoyo nueve.

BOXEO

¿CRISIS EN LA FEDERACION ARAGONESA DE BOXEO?

Nos aseguran, sin que podamos afirmarlo rotundamente, que habrá pronto relevo en nuestra Federación de Boxeo.

La información nos llega de buena tinta. Pero estamos ya tan de vuelta, desde hace tiempo de las cosas, cosillas y cosazas que ocurren en el boxeo aragonés, que de verdad, hasta nos resbala una cosa tan importante cual es para el boxeo regional este cambio al más alto nivel.

Al hablar de cosas, cosillas y cosazas de nuestro deporte de las 12 cuerdas, no nos referimos por supuesto a ningún acto inconfesable que pueda achacarse a dicho deporte dentro del aréa regional.

Más que nada, se trata, de inhibiciones, incomparecencias, incluso irregularidades. Detalles de forma y a veces de fondo que lastran y deforman lamentablemente este deporte que otra fué espejo y paradigna de virtudes.

Pero así están las cosas. Cuando el actual Presidente señor Merino cogió las riendas de nuestro boxeo lo hizo con gran entusiasmo e ilusión. Pero claro, un hombre no puede erigirse en héroe a todas las horas. Lo natural pues, es, que cedan las iniciales y den paso al cansancio y la monotonía.

En tales condiciones, es preferible el relevo de personas. Que empuñen las riendas y si es preciso el látigo, -claro, se trata de una simple metáfora-, nuevas gentes, con nuevas ideas, proyectos e ilusiones.

Circula el nombre de un prestigioso doctor como futuro presidente de la Federación Aragonesa de Boxeo. Si de verdad el actual presidente está un tanto cansado de ese constante batallar de su etapa presidencial, sería difícil poner la antorcha boxística en mejores manos que las señaladas como sucesoras.

Además si como nos han asegurado, el nuevo presidente tiene arropada con un equipo de colaboradores entusiastas solventes, miel sobre hojuelas sólo esto y más, le hace falta a nuestro boxeo.

LAS QUINIELAS MUCHOS ACERTANTES DE 14 RESULTADOS

MADRID, 29 (Alfil).— 1.253 boletos máximos acertantes han aparecido al término de la primera fase del escrutinio de boletos de las apuestas mutuas benéficos deportivas.

El resultado provisional del escrutinio, es el siguiente:

De 14 aciertos: 1.253.
De 13: 37.072.
De 12: 416.122.

La recaudación de esta semana se calcula sobre los 361 millones de pesetas.

A PARTIR DE MAYO, HABRA INTERCAMBIO DE ARBITROS ENTRE MEJICO Y ESPAÑA

MEJICO, 28 (Alfil).— El presidente de la federación española de fútbol, José Luis Pérez Payá, visitará Méjico a finales del mes de mayo próximo, según informó hoy su colega mejicano, José Luis Pérez Moriega.

Al parecer, el presidente de la federación española vendrá a Méjico a cerrar el intercambio de árbitros entre Méjico y España, que dará comienzo en mayo próximo.

Sorpresa en el Polideportivo

● EL IDOLO PERICO FERNANDEZ NO PUDO CON BERMEJO

La mitad del público, por lo menos, que acudió a la velada del boxeo el sábado en el Polideportivo, lo hizo, atraido por el combate final de la programación.

La afición quiere sensaciones fuertes. Y el combate entre los aragoneses Bermejo y Perico Fernández, prometía emoción a caño libre. Y así fué en efecto. Pero el desenlace de dicha pelea fué totalmente distinto a lo que se presntía.

El que más y el que menos, esta es la verdad, no daba diez céntimos por la verticalidad de Bermejo. Si otros, se autopreguntaban, sin gran entidad profesional, habían conseguido abatir al científico y escurridizo pero feble y vulnerable Bermejo, para el aspirante oficial al título de Kid Tano, el problema iba a ser poco menos que coser y cantar. La quiniela estaba solamente en acertar hasta qué asalto se podría mantener en pié Fernando Bermejo.

Pero Bermejo le salió respondón a Perico. El otras veces "cristalino" Bermejo, aguantó el sábado todas las tarascadas a que fué sometido por Fernández. Bien que fué tocado más de una vez y hasta le contó el árbitro en cierta ocasión, pero en todo momento, —salvo en esos intervalos dificultosos que acabamos de reseñar—, Bermejo, valiente, en gran forma física, con excelentes desplazamientos sobre sus flexibles piernas, fué una anguila que se le escurrió a Perico constantemente. Y vamos ya con una relación extractada, telegráfica, de la velada.

Aranda venció por puntos a Rius. Era el bautismo de ambos en el ring. Cebollada hizo lo propio con Sainz de la Maza. Ambos triunfadores pertenecían al Gimnasio Miranda.

En sustitución del combate Escudero—Rolan que hubo de suspenderse por no presentarse el catalán salieron Artigau y Aparicio I en aficionados. Terminaron en match nulo.

El cuarto combate lo protagonizaron los ligeros "Juan Peña". No nos equivocamos. Así se llamaban ambos contrincantes. Solo que el uno es el Peña aragonés, y al de Canet de Mar se le distingue con el segundo apellido de Villaescusa.

Después de un confrontación fea, monótona salpicada de amonestaciones publica y privadas para ambos boxeadores, se le dió la victoria a los puntos al que pateció el menos incorrecto. O simplemente al de casa. Merecida? Digamos que ninguno de los dos debió bajar victorioso del cuadrilátero. Por cierto que este combate tuvo mucho, pero mucho que arbitrar y Marqués con la ayuda de la mesa federativa en un momento crucial, salvó airosamente su cometido.

Del comienzo de nuestro comentario, habrá sacado el lector la consecuencia de que en la pelea final entre Perico Fernández y Bermejo no hubo ningún vencedor. Efectivamente así fué. Y no creemos que con dicho veredicto se perjudicase lo más mínimo a Perico.

Resultado inesperado. Después de todo les conviene a los ídolos de vez en cuando estas curas de humildad. No se puede salir solamente con la obsesión de estar a la espera, durante veinticuatro minutos, de cazar a un hombre. Hay que boxear también. Y Perico se le olvidó el sábado que los combates se ganan también por puntos.

Y ahora a esperar contecimientos. En otro lugar de este número, se publica una carta abierta del preparador Miranda dirigida a nuestro director. En ella Perico Fernández reta a Valentín Loren para cuando lo desee. Cuanto antes mejor. Y Miranda por su parte, ofrece una suculenta bolsa. Cuarenta mil pesetas para el ganador y en el caso de hacer combate nulo un equitativo reparto de bienes.

¿No está mal, verdad lector? El excampeón de España y exolímpico Loren tiene pues la palabra.

(Foto García Luna)

Antonio SARRIA.

INSTITUTO DE ESTUDIOS ALTOARAGONESES
Diputación de Huesca

GALLUR exprés

CORRESPONSAL DELEGADO:
CARLOS MIGUEL PASCUAL Isabel La Católica, 12

POLEMICA LOCAL

En nuestro anterior número les prometimos recoger la opinión de los galluranos acerca de la decisión de derribar esa histórica chimenea de la que fuera Azucarera de Gallur para, una vez tirado todo y nivelado el terreno comenzar la construcción de un moderno barrio en aquel espacio inmenso.

El tema tiene candente actualidad y como ha levantado recia polémica local hemos querido tantearlo con el principal deseo de dar a conocer a través de estas líneas la opinión de diversas personas de Gallur.

El proyecto ya sabemos que está realizado y los técnicos ya han dicho la última palabra, pero...

Dejemos el asunto como está y empecemos por transcribirles las respuestas que seis destacadas personas nos dieron a la pregunta de: "¿Qué opina sobre la decisión de derribar la chimenea de la Azucarera?

La primera en contestarnos fue D. José María Navarro (Primer Teniente Alcalde).

—Yo no la tiraría porque es un punto de Orientación de Gallur y alrededor, para salvar ese peligro de derrumbamiento que dicen puede existir, se podría formar una plaza. Más adelante podría servir para colocar en lo alto un repetidor de televisión.

A continuación preguntamos a D. Calixto Isasa (Presidente del Sindicato de Riegos).

—Es una pena que la tiren, pero si ha de existir, algún peligro para los vecinos que en su día ocupen esas viviendas que la tiren; en esto los arquitectos tienen la palabra.

Con nuestro cassette fuimos a recoger la opinión de nuestro querido cura párroco, que en arte entiende lo suyo y Mosen Jesús Moreno nos dijo:

—Esta chimenea ha dado al pueblo su fisonomía especial y en fotografías y programas de fiestas siempre aparecía como símbolo de la laboriosidad de Gallur. Mi opinión, salvo la última palabra de los arquitectos, técnicos, etc. es que si pudiera ser respetada sería muy hermoso; a su alrededor se podría hacer una zona verde e incluso colocar un repetidor de televisión. También se podría hacer como una especie de atalaya puesto que domina una gran llanura y se puede ver hasta Zaragoza cuando el tiempo está despejado.

En fín, más que nada es por conservar lo típico por lo que mi opinión estimo que no se debería derribar de no existir inconvenientes de mayor cuantía.

Como pueden ver hasta ahora la opinión general es que la chimenea quede en pie.

Oigamos a un gallurano de "pura cepa", precisamente D. José Vicens (Industrial).

—No se debería derribar porque es una cosa típica que distingue a Gallur de otros pueblos; por otra parte y desde muchos kilómetros a la redonda, es visible esta chimenea tan querida por nosotros.

D. Miguel Angel Zapata (Concejal por el Tercio de cabezas de Familia) nos dijo esto:

—Es una decisión que lesiona gravemente el aspecto estético de la localidad, dañándola en su perspectiva clásica de muchos años. La nueva ordenación urbana de una zona en la que haya un edificio o construcción digna de conservarse, como este, debe de tener en cuenta este detalle.

Aquí acabamos nuestra encuesta. Como han podido observar la mayoría se manifiesta por la conservación de este recuerdo de nuestro pasado tan querido por los galluranos. Esperemos acontecimientos.

Carlos M. Pascual.

NECESITA GALLUR UNA RESIDENCIA DE ANCIANOS

De los 250 mayores de setenta años de su censo, 113 no cobran subsidio y otros 30 están totalmente desamparados

Cuando se entra en las últimas etapas de la vida, las enfermedades y los achaques van recortando la actividad de los ancianos por lo que a medida que van envejeciendo precisan mayores cuidados y "dan más trabajo" a sus familiares. Y con la ajetreada vida moderna ya saben lo que pasa...

Unos se quedan con sus familiares y otros totalmente desamparados, pero incluso los primeros aunque hagan vida en familia la verdad es que se encuentran totalmente solos en su soledad. Ni sus problemas interesan a la gente joven ni su conservación despierta interés y los pobres viejecitos se ven abandonados si no materialmente —algunos— casi todos espiritualmente. Débiles, achacosos, sin ilusiones, sufren y callan.

Ante este panorama que entenebrece el ánimo y que es un auténtica acusación para la humanidad los estados reaccionan y hacen lo que pueden para que los cuidados y atenciones que "antes" se prodigaban a los ancianos, los reciban ahora a través de la tutela gubernamental para que esa última andadura, que a todos nos espera, si no cariño, tengan al menos atención y cuidados.

Este es un problema general en todos los países y en todas las latitudes y si hablamos de él es para, a continuación referirnos a Gallur en donde se ha reaccionado espléndidamente a la llamada que se hizo para rendir un homenaje a la ancianidad.

Como ustedes recordarán en la pasada Navidad se celebró un festival destinado a reacaudar fondos para rendir este homenaje. Entonces se recibieron muchas colaboraciones, los galluranos respondieron bien y como el propietario del Cine Roma cedió gratuitamente el local, la verdad es que todos fueron ingresos.

Previamente un grupo de jóvenes realizó una encuesta para estudiar la verdadera situación de este problema en Gallur. De esta encuenta se deducía que en Gallur viven unos 250 ancianos, incluyendo en este grupo a los mayores de setenta años. Noventa y cinco de ellos viven con sus familiares, ochenta forman matrimonios y totalmente solos sin nadie que de ellos se preocupe se contaron una treintena.

También se comprobó en la encuesta que veinte ancianos viven de sus propias rentas, 120 perciben el subsidio de vejez y 113 no tienen esta ayuda de la Seguridad Social. Como verán ustedes su situación es crítica y todo cuanto se haga para mejorarla nos parecera estupendo porque es de justicia que cuando un hombre ha entregado a la sociedad lo mejor de su vida trabajando y luchando, encuentre en la última singladura un cierto bienestar que haga más apacible el ocaso de su vida.

En el homenaje a la Vejez celebrado que la juventud gallurana celebró el pasado día 20, estuvieron presentes el Presidente de la Hermandad, el del Casino, el del Sindicato de Riegos, el teniente de la Guardia Civil, el Sr. cura Parroco, el señor Juez y el alcalde de la villa. Dando pruebas de su excelente disposición, las personalidades mencionadas mantuvieron un animado coloquio con los jóvenes organizadores quienes dieron cuenta del estudio que les ofrecemos en párrafos anteriores sugiriéndoles la conveniencia de que se hiciera cuanto fuera posible para construir en Gallur una Residencia de Ancianos o al menos, inicialmente, un Club donde pudieran reunirse y hablar de sus cosas en un ambiente grato para ellos.

La idea fue muy bien acogida y esperamos que entre todos se ponga en marcha, pues entendemos que para conseguirlo no faltarán ayudas oficiales ni tampoco de los propios galluranos.

Posteriormente se cleebró el homenaje a que nos referíamos anteriormente y que consistió en ofrecerles una suculenta merienda. En su transcurso actuó la Rondalla de Gallur y el grupo de joteros. No faltaron otros divertidos números y en resumen puede decirse que los ancianos pasaron una tarde fenomenal. Pero los años tienen trescientas sesenta y cinco tardes...

En fin, esperamos que la iniciativa surgida sea acogida por todos con cariño y todos los galluranos colaboren para convertirla en realidad. Con esa Residencia de Ancianos cumpliremos un deber de conciencia y un acto de justicia social.

La nueva estación de la RENFE

● MUY ADELANTADAS LAS OBRAS, PODRA INAUGURARSE DENTRO DE CINCO MESES

La construcción de una nueva estación ferroviaria en Gallur, fue tema que anteriormente comentamos y hoy, como podrán ver en la fotografía, puede decirse que es una venturosa realidad.

Para darles algunos detalles de la nueva estación nos hemos entrevistado con el encargado de las obras D. Maximino Sánchez, quien muy amablemente nos informó:

La nueva estación, que dentro de cinco meses se espera esté terminada, es un moderno edificio de 2 plantas, tiene 27 metros de largo y 10,25 de ancho. En él habrá espacios destinados a Cantina, Oficinas, cabina de cambio de agujas y también contará con 2 viviendas para el Jefe de Estación y algún empleado más. El edificio tendrá calefacción y así los viajeros que tengan que esperar en invierno, no tendrán que soportar las actuales molestias.

En resumen, una modernísima estación ferrea, donde nada faltará para que los viajeros que nos visiten y los galluranos que usan este medio de locomoción reciban una grata impresión.

Siguió diciéndonos el Sr. Sánchez que, efectivamente, la estación será bonita con la fachada de ladrillo visto. Añadió que también se están haciendo estaciones nuevas en Ribaforada y Cortes. Posteriormente se empezará la de Luceni.

Da gusto dar noticias como esta porque demuestra como va prosperando Gallur y si añaden el nuevo barrio de la Azucarera. Convendrán con nosotros en que esta zona será una de las más hermosas de la Villa en un próximo futuro.

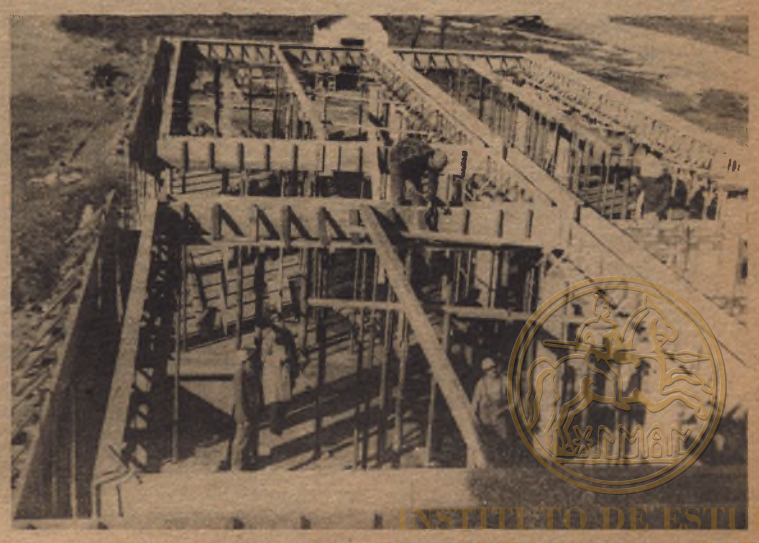

NUEVA ETAPA DEL C. D. GALLUR

Mal terminó la primera vuelta de la Liga y no se inició mejor la segunda, pero la Directiva reaccionó con decisión y las medidas adoptadas no tardarán en dar su fruto.

Por de pronto, el pasado domingo debutó ya Tobeñas, un jugador que promete y es de esperar que no acaben ahí los refuerzos si se consideran necesarios.

La rápida decisión de la Directiva permite mirar con optimismo el porvenir y estamos seguros que de persistir en su empresa el equipo puede terminar la competición entre los cinco primeros.

Por cierto que esperamos se produzca el primer empate —fuera de casa, naturalmente,— porque quizá sea el Gallur uno de los pocos equipos que en lo que va de Campeonato no ha hecho tablas en encuentro alguno.

INSTITUTO DE ESTUDIOS ALTOARAGONESES
Diputación de Huesca

CASPE expres
Corresponsal - Delegado: Teodoro Ruiz Martínez
José Antonio, 20 - Teléfono 426

FIESTA en la CASA ASILO

● Los "plantelistas" obsequiaron con una comida a los ancianos

Los animosos jóvenes —chicos y chicas— del Plantel de Extensión Agraria obsequiaron días pasados a los ancianos de la Casa Asilo con una merienda por todo lo alto, y múltiples regalos, pero estamos seguros, que lo que más agradecieron los viejecitos fue la presencia de los chicos, que con sus bromas y alegrías pusieron una nota de optimismo en el ambiente de la rutina diaria.

Vean ustedes en las fotografías de nuestro corresponsal, un momento del suculento ágape que fue servido, en una de ellas, y en la otra, más optimista, el momento en que una ancianita inicia con garbo y entre los aplausos de la juventud unos pasos de jota.

Por cierto, que, por muy tradicional que sea entendemos que debe desaparecer el nombre de Casa Asilo. La palabra «asilo» tiene un sentido peyorativo en este caso, y al igual que se ha hecho en la mayoría de los sitios, bien podría cambiarse ese nombre por el de Residencia u otro análogo. Son cosas que parece que no tienen importancia, pero en el fondo sí la tienen, ya que no debemos disimular tras el nombre de caridad que la palabra «asilo» parece entrañar, lo que realmente se debe otorgar por justicia.

En fin, esto es tema que ofrece múltiples facetas para el comentario, y quizá no sea éste el momento más oportuno para sacarlo a relucir, pero bueno es que vayamos creando alrededor de estos centros el clima que debieran tener a tono con los tiempos actuales.

Lo importante es que los ancianos caspolinos pasaron un día inolvidable y los jóvenes también, pues no hay alegría más honda y duradera que la satisfacción que produce el cumplimiento de un deber. Mucho más si ese deber se cumple con auténtico amor.

Cabalgata de Reyes Magos

● A su paso por la ciudad hicieron su ofrenda ante el belén viviente instalado en La Colegiata

Organizados por el Plantel de Extensión Agraria, con la colaboración del Ayuntamiento, se celebraron diversos actos para conmemorar la festividad de los Reyes Magos.

Comprendemos que la noticia llega con bastante retraso a nuestros lectores; pero la culpa fue de la gripe, que no permitió que en el momento oportuno se la trasladáramos a ustedes. No obstante, no queremos dejar sin constancia la vistosidad y brillantez de la cabalgata que recorrió las calles de la ciudad.

En el incomparable marco de nuestra Colegiata se instaló un «Belén viviente» ante el que los Reyes hicieron la tradicional ofrenda al Niño Dios, de oro, incienso y mirra; ceremonia que fue presenciada por todo el vecindario prácticamente.

Los Reyes, en su desfile por las calles, repartieron entre los peques cien kilos de caramelos y, sobre todo, miles de toneladas de fantasía que llevó la ilusión y la esperanza a miles de niños, esperanza e ilusión que no fue defraudada a juzgar por los miles de juguetes que se despacharon en nuestras tiendas.

Una vez más se cumplió la tradición y a nosotros nos satisface que Caspe, abierta a todas las iniciativas que los tiempos actuales imponen, sepa también conservar costumbres y tradiciones que forman parte de su íntima manera de ser. Lo triste es que otras costumbres no menos importantes dentro

de nuestro tipismo, se vayan perdiendo poco a poco; aunque justo es reconocer que la vida moderna no deja paso a ciertos festejos que, si en un tiempo tuvieron justificación, hoy ya no divertirían a nadie.

Por último, queremos dejar constancia también del enorme pino que los plantelistas plantaron en la Plaza de España, y que animó el paisaje urbano durante las pasadas Navidades.

Vaya nuestra felicitación para el Plantel de Extensión Agraria y para los animosos «plantelistas» que, una vez más, han dado muestras de su dinamismo y de sus deseos de «hacer cosas» que es lo importante.

HOGAR DE JUVENTUDES

● A pesar de estar todo dispuesto siguen sin iniciarse las obras

La fotografía de nuestro corresponsal muestra un aspecto del ya famoso Mercado de nuestra ciudad, que, de momento, sigue albergando los cursillos del P.P.O.

No sabemos qué clase de inconvenientes existirán para que el edificio no se destine a los fines para los que fue construido, pero, a fin de cuentas, la verdad es que cumple un cometido social y la cosa tiene cierto pase. Pero...

¿Pero qué pasa con el Hogar de Juventudes? Disponemos del solar y hace tiempo se dijo que las obras se iniciarían en seguida, por disponerse de los créditos necesarios, pero como ustedes pueden comprobar el Hogar de Juventudes sigue siendo una aspiración para los jóvenes caspolinos.

Caspe cuenta con un centenar de afiliados, cifra que probablemente se ampliará con nuevas adhesiones si los chicos contaran con un centro, en el que además de actos culturales encontrarán unos ciertos servicios para las organizaciones deportivas, y un lugar donde reunirse para comentar iniciativas, ideas y sugerencias.

Sea como sea, el caso es que los días pasan, las obras no se inician y la juventud caspolina no tiene un lugar donde centrar sus actividades. Suponemos que, como ocurre casi siempre, este retraso se deberá a razones económicas, es decir, falta de consignaciones en la Organización Juvenil, pero entendemos que dada la enorme utilidad de esta inversión debe hacerse un esfuerzo, para que Caspe cuente con el Hogar de Juventudes que durante algún tiempo creímos tener al alcance de la mano. ¿De acuerdo?

¡CAMPEONES DE INVIERNO!

● Tras su victoria sobre el Eureka, el Caspe se perfila como favorito

Por circunstancias ajenas a nuestra voluntad no apareció en el semanario la crónica correspondiente al partido con el Eureka, pero aunque ya quede algo lejos en el tiempo queremos dejar constancia del magnífico encuentro que los dos equipos nos depararon y de la satisfacción que el triunfo —que nos daba el título de campeones de invierno— produjo en los aficionados. Y como una imagen vale más que cien palabras ahí tienen ustedes a la formación caspolina que con tanto entusiasno y acierto se batió con los turiasonenses. ¡Enhorabuena!

INSTITUTO FERNANDO EL CATÓLICO
ALBERGA ARAGONESES
Diputación de Huesca