514

El Día Gráfico

10 cts

Barcelona, miércoles 26 de Julio de 1933

El comandante Ortiz y los oficiales del grupo de hidroaviones militares de mar menor que dan la vuelta al Mediterráneo, en su visita al Ayuntamiento, fueron recibidos por el teniente de alcalde Sr. Puig y Alfonso. - (Fot. Merletti)

EL CONSEJO DE GUERRA EN LA CARCEL POR LOS SUCESOS DE TARRASA

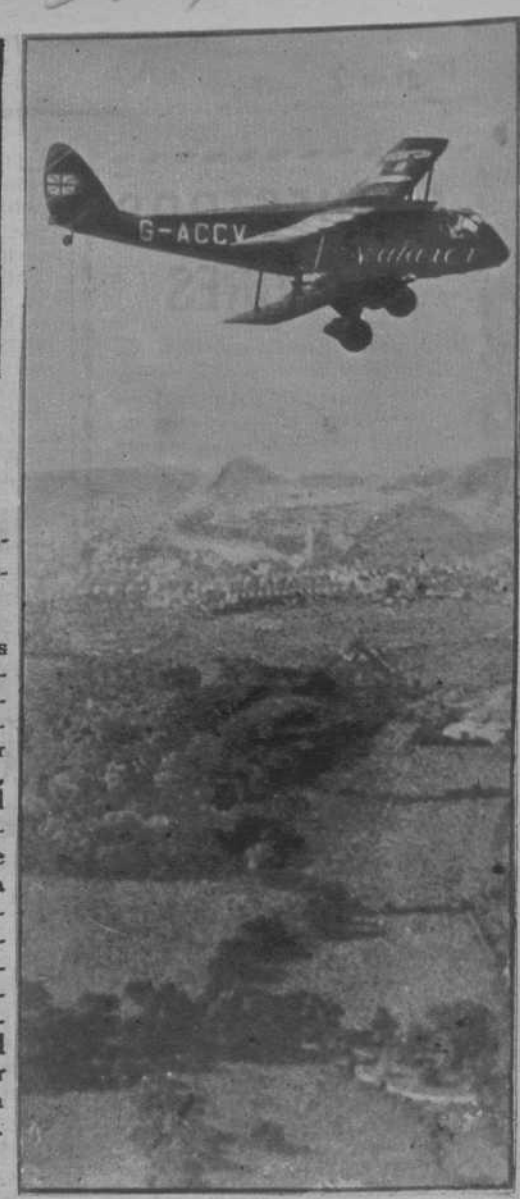

EL AVION «SEAFARER», DE LOS ESPOSOS MOLLISON

Cuando los esposos Mollison habían logrado cruzar ya el Atlántico, la carencia de esencia les obligó a aterrizar en malas condiciones, quedando destruído el aparato y resultando lesionada, aunque no de importancia, la pareja aviadora que en un momento ha visto derrumbarse su ilusión de llegar a Nueva York y desde la ciudad norteamericana lanzarse hacia el viejo mundo para batir el record de distancia en línea recta. — (Fot. Keystone)

LA VUELTA CICLISTA A FRANCIA

El público, haciendo cola para asistir a la vista de la causa. — (Fot. Badosa)

El italiano Guerra, pisando la meta en el Parque de los Príncipes, en la última etapa. — (Fot. Keystone)

El tribunal.—(Fot. Badosa)

El matrimonio Mollison, antes de emprender el vuelo. - (Fot. Keystone)

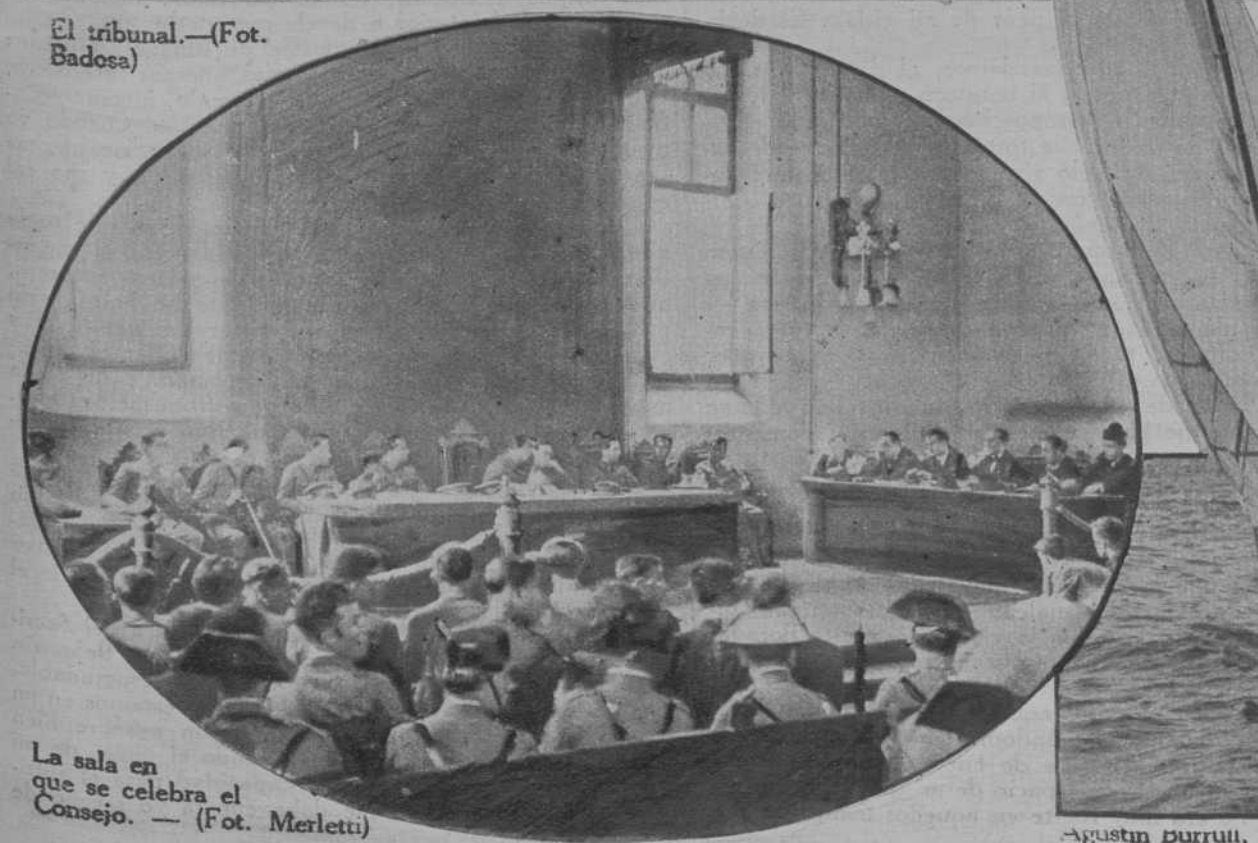

La sala en que se celebra el Consejo. — (Fot. Merletti)

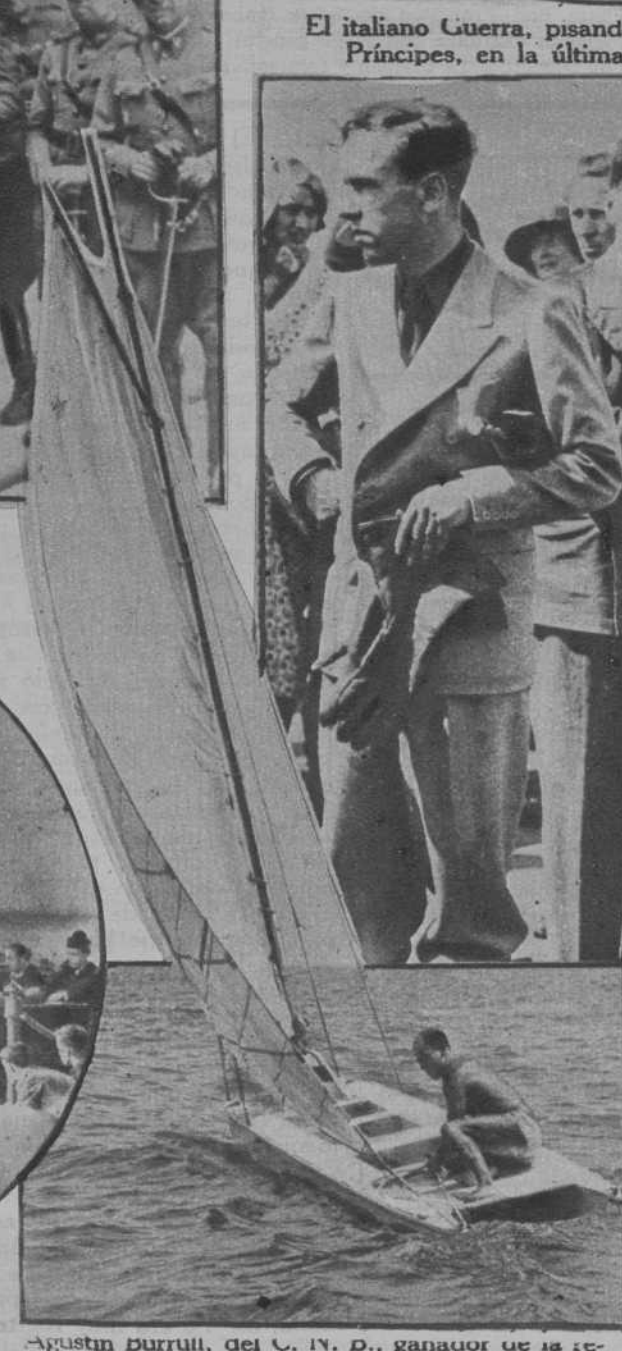

Agustín Burrull, del C. N. B., ganador de la regata con patines a vela. — (Fot. Florit)

A NUESTROS LECTORES

Habrán observado nuestros lectores habituales una intensificación de nuestros servicios informativos, y un cambio en nuestra compaginación, con ordenación y subrayados necesarios. A esto se sumará la aportación de crónicas, reportajes y cuentos firmados por las más prestigiosas personalidades de nuestras letras y de nuestro periodismo.

Estos cambios, ya suficientemente interesantes, serán completados con otros puramente administrativos. Nuestro número de los domingos será vendido a

10 céntimos

y por lógico enlace a nuestra suscripción, corresponderá para la capital, 2 pesetas al mes; y 7'50 pesetas el trimestre, para provincias.

DELEGACION DE HACIENDA

PAGOS PARA HOY

La Delegación de Hacienda ha señalado para hoy los siguientes pagos:

Jefe del Centro de Telégrafos, pesetas 16.954'91; Administrador de la Prisión Celular, 19.076'50; Jefe Sementales Hospitalet, 4.725; Ingeniero Junta de Obras del Puerto, 1.125; ídem director del Puerto, 795'40; Ingeniero jefe de Industria, 12.106'04; íd. íd. Sección Agronómica, 616'88; Habilitado tercer tercio de la Guardia civil, 14.596'32; íd 21 tercio íd., 15.189'65; íd. 29 íd., 20.299'50; Fomento de Obras y Construcciones, 82.314'55; Administración Prisión de Mujeres, 1.602'60; Octavio Moinet, 4.309; José M. Díaz, 250.000; Pedro García, 7.021'50; José Real, 9.367'50; Bautista Bagés, 1.000; Mariano Doñate, 3.674; Francisco Escayola, 5.000; José M. Guardiola, 137.962'50; Casimiro Manzanares, 3.644'20; Carlos Rafael, 1.404'80; Santiago Riera, 3.000; Secretario Juntas Administrativas, pesetas 2.665'80; Ramón Santurio, pesetas 7.534'50; Juan Valls Pallejá, pesetas 2.000.

Movimiento de los Aeropuertos

Día 25.

Procdente de Toulouse, a las 6'10, llegó el avión correo con mercancías y cuatro pasajeros.

Procedente de Marsella, a las 6'37, llegó el avión correo con mercancías.

Procedente de Casablanca, a las 6'45 llegó el avión con correo, mercancías y cuatro pasajeros.

Salió a las 13'38 el avión para Toulouse, con correo, mercancías y dos pasajeros.

Salió a las 13'33 el avión para Marsella con correo, mercancías y cuatro pasajeros.

Salió a las 13'28 el avión para Casablanca con correo, mrecancías y siete pasajeros.

Procedente de Stuttgart con escalas en Ginebra y Marsella, llegó a las 17'45 el avión D-880 JUNKERS, con correo, mercancías y dos pasajeros.

Salió a las siete el avión trimotor D-1280 JUNKERS para Stuttgart, con escalas en Marsella y Ginebra, con correo, mercancías y cuatro pasajeros.

Salió a las siete el hidroavión italiano «I-Reos» para Génova, con correo, mrecancías y ocho pasajeros.

MOVIMIENTO DEL PUERTO

Día 25:

ENTRADAS

Vapor «Sac 3», de Cabo Gata con sal; vapor inglés «Polo», de Alejandría con carga general; vapor alemán «Cartagena», de Hamburgo y escalas con carga general; vapor correo «Rey Jaime I», de Palma con 117 pasajeros y carga general; motonave postal «Cabo San Antonio», de Génova y Marsella con 6 pasajeros y pasaje y carga de tránsito; vapor norteamericano «Sapinero», de Tampa y escalas con carga general; vapor italiano «Fanny Brunner», de Fiume y escals con un pasajero y carga general; pailebot «Isla de Ibiza», de Ibiza con carga general; pailebot «Eduardo Weibel», de Valencia con efectos; vapor «Artza Mendi», de Bilbao y escalas con carga general; yate de recreo «Eider Duck», de Mahón y Palma de Mallorca con 2 turistas; vapor «San Eduardo», de Palma de Mallorca con carga general; vapor francés «Mendoza», de Buenos Aires y escalas con 12 pasajeros y carga general.

DESPACHADOS DE SALIDA

Vapor pesquero «Juan», con su equipo para la mar; vapor inglés «Churruca», con carga de tránsito para San Feliu de Guixols; vapor italiano «Perla», con carga de tránsito para Trieste; fragata alemana «Magdalena Vinnen», con potasa para Townsvilele y escalas vapor italiano «Fanny Brunner», con carga general y de tránsito para Casablanca y escalas; vapor inglés «Polo», con carga de tránsito para Londres; vapor francés «Mendoza», con pasaje y carga de tránsito para Marsella; vapor correo «Rey Jaime I», con pasaje y carga general para Palma; vapor sueco «Liguria», con lastre para San Francisco do Sul»; vapor alemán «Tritón», con carga general y de tránsito para Bremen y escalas; vapor «La Guardia», de tránsito para Tarragona; vapor «San Eduardo», con carga general para Palma.

NOTICIAS

Llegó de Bilbao y escalas la motonave «Artza Mendi», conduciendo 500 toneladas de carga general que alija en el muelle de San Beltrán.

—El vapor «Sac 3» llegado de Cabo Gata, ha sido portador de 380 toneladas de sal común, verificando la descarga en el muelle de Bosch y Alsina.

—Mañana, a las diez, emrenderá viaje con rumbo a Buenos Aires y escalas la motonave postal «Cabo San Antonio» la cual llegó esta mañana procedente de Génova y Marsella con 6 pasajeros y pasaje y carga de tránsito.

—A la hora de itinerario llegó procedente de Palma el vapor correo «Rey Jaime I» siendo portador de 117 pasajeros, la valija y 36 toneladas de carga diversa. El citado buque regresa esta noche al puerto de procedencia, no habiendo embarcado mercancías.

—Como de costumbre llegó esta mañana procedente de Palma el vapor «San Eduardo», conduciendo abundante carga general entre la que figuran varias jaulas de volatería.

VIGIA MARITIMO DEL CASTILLO MONTJUICH

Día 25 de julio de 1933.

Observaciones meteorológicas: al ortoto viento; al E. freco círculo claro a las doce del día, SSE cielo claro y horizontes calimosos y al ocaso SO. fresquito, mar bonanza del SO. y el círculo queda claro.

Barómetro, 756; termómtero, 26.

MOVIMIENTO DE BUQUES AL ANOCHECER

Demoran al E dos pailebots, un bergantín goleta y una goleta que van en popa; un pailebot y una polacra goletaa que barloventean. Por el sur dos pailebots y dos corbetas que van para dicho rumbo, una balandra y un bergantín goleta y una polacra goleta que pasan a poniente y al SO. cuatro balandras y un bergantín goleta y una corbeta que vienen en popa; una goleta, una balandra y una goletaque barloventean, de vela latina siete faluchos por variado rumbo y tres para este puerto.

evitar las competencias, principal-

Distancia navegada de los buques que hoy han salido fuera de horizonte se hallan los vapores el inglés «Churruca» para Londres, de los señores Mac Andrews y Compañía; el noruego «San Lucas» para levante, de los señores Talavera e hijos; el alemán «Triton» para San Feliu, de la Comercial Combalia Sagrera; el noruego «Einar Jarl» para Alejandría, de los señores Hijos de Condeminas; el francés «Qued Fes» para poniente, de los señores Ignacio Villavecchia y Compañía; el de la misman ación «Mendoza» para Marsella, de don Jan Salvador; los españoles el «Ciutat de Reus» para Tarragona, de don Francisco Arguimbau; el «San Eduardo» para Palma, de los señores Pijoan y Galve; el «Rey Jaime I» para Palma, de la Compañía Trasmediterránea.

HIJO DE ROMULO BOSCH
S. en C.
ARMADORES Y CONSIGNATARIOS
Servicio regular a puertos del Mediterráneo. Norte de Africa. Cádiz. Sevilla y Huelva
por los vapores
BERGA. CERVERA. VILAFRANCA y LANDFORD
Tinglado n.º 1 del Muelle de Baleares
TELEFONO 18274
Oficinas: VIA LAYETANA, 7
TELEFONO 22057

Vapores de Hijo de RAMON A. RAMOS
Directo para
CARTAGENA
Directo semanal, con salidas los jueves a las SEIS de la mañana. admitiendo carga y pasaje
Directo para
AGUILAS, ALMERIA, MOTRIL ALGECIRAS y MALAGA
Servicio semanal con salida los sábados por la tarde
Admitiendo carga y pasaje
Para informes dirigise a su armador y consignatario
Hijo de Ramón A. Ramos
Paseo de Colón, 19 - Teléfono 15041

YBARRA Y COMP.ª (S. en C. de Sevilla)
Línea MEDITERRANEO - BRASIL PLATA
MOTONAVES CORREOS ESPAÑOLES
SERVICIO RAPIDO REGULAR
Para Santos, Montevideo y Buenos Aires, saldrá el día 26 de julio la magnífica motonave
CABO SAN ANTONIO
Admitiendo carga y pasaje
Asimismo libramos conocimientos directos en combinación con las Compañías ARGENTINAS DE NAVEGACION MIHAMOVICH SOCIEDAD ANONIMA IMPORTADORA Y EXPORTADORA DE LA PATAGONIA para los puertos de:
Rosario Santa Fe, Asunción, Bama. Así como para Puerto Madryn, Comodoro, Rivadavia, Puerto Deseado, San Julián, Santa Ana, Río Gallegos y Punta Arenas
CON TRASBORDO EN BUENOS AIRES
La carga se recibe hasta la víspera del día de salida en el tinglado número 1 del muelle de Baleares. Teléfono 18274
Para fletes e informes dirigirse a sus Consignatarios
HIJO DE ROMULO BOSCH, S. en C.
Vía Layetana, 7 — Teléfono 22057

Anunciar en un buen periódico como EL DIA GRAFICO, es prosperar

COMPAÑIA TRASMEDITERRANEA
VIA LAYETANA, 2 - BARCELONA
Paseo de la Castellana, 14, MADRID
Servicio semanal y rápido del Mediterráneo y Cantábrico
Saliendo de Barcelona todos los miércoles
Península y Canarias
Servicio quincenal admitiendo carga y pasaje para los puertos del Mediterráneo, Las Palmas y Tenerife, con salidas los jueves
Servicio rápido de gran lujo semanal. Barcelona, Cádiz y Canarias
Para Canarias saldrá el día 29 de julio, la motonave
CIUDAD DE SEVILLA
Línea rápida mensual Fernando Póo
El día 15 de agosto saldrá el vapor
LEGAZPI
con escalas en Valencia, Alicante, Cartagena, Cádiz, Las Palmas, Tenerife, Río de Oro, Monrovia, Santa Isabel (Fernando Póo), Bata, Kogo y Río Benito
SERVICIO BARCELONA VALENCIA
Salidas de Barcelona: lunes y jueves a las veinte horas
Salidas de Valencia: miércoles y sábados a las diecinueve horas, prestado por el magnífico buque a motores
CIUDAD DE VALENCIA
SERVICIO
BARCELONA - ALICANTE - ORAN
Salida de Barcelona todos los domingos, a las ocho horas, con escalas en Alicante, Orán, Melilla, Villa Sanjurjo, Ceuta, Melilla, Orán, Alicante y Barcelona
SERVICIO
BARCELONA - CARTAGENA
Salidas todos los jueves a las seis horas
SERVICIO ENTRE LA PENINSULA Y BALEARES
Salidas de Barcelona y Palma todos los días, excepto domingos, a las veintiuna horas, por las motonaves
CIUDAD DE BARCELONA y CIUDAD DE PALMA
Salidas de Barcelona para Mahón, los miércoles, viernes y domingos, a las diecinueve horas
Salida de Barcelona para Ibiza, los lunes, a las dieciocho horas

Compañía NEPTUN - Bremen
SERVICIO REGULAR SEMANAL DE PASAJE Y CARGA PARA LOS PUERTOS DE BREMEN y AMBERES
Admitiendo carga con transbordo para todos los puertos del Norte de Europa
Saldrá el día 31 de julio el vapor
APOLLO
La carga se admite en el tinglado número 2 del muelle de Baleares sin cobrar gasto alguno por concepto de almacenaje
Para pasajes, fletes y demás informes dirigirse a sus Consignatarios:
Comercial Combalia Sagrera S. A.
PASEO DE COLON, 23, 1.º
TELEFONO 22024

Folletón de EL DIA GRAFICO Núm. 4

BEAU IDEAL

por P. C. WREN

CON AUTORIZACION DE EDITORIAL JUVENTUD, S. A.

muerto. Y en realidad, *mes amis*, el ser ahorcado y el morir por estrangulamiento, y no porque a uno le rompan el cuello, es una de las muertes más desagradables que existen.

»Pero es evidente que me soltaron a tiempo y aflojaron la cuerda en torno de mi cuello, porque, poco a poco, me di cuenta de que estaba mirando a las estrellas y recobraba todas mis facultades... En especial el sentido del olfato.

»El olor íntimo de los negros no se parece a otro ninguno en el mundo. No hay nada que se le pueda comparar ni que se le parezca y éste es un hecho que debiera interesar en gran manera al fisiólogo y al psicólogo. Siempre que me despierto, como nos ocurre a veces a los *Zephyrs*, cubierto de sudor frío o gritando con toda mi alma a consecuencia de una pesadilla, me parece sentir de nuevo y con la mayor claridad el olor de los negros. Es asqueroso...

»Y es muy curioso observar que aquellas fieras salvajes, que son capaces de atacar a un cañón disparando, armados tan sólo de lanzas, se convierten en cambio en unos cobardes indecentes durante la noche, porque entonces empiezan a temblar y a sentir horror por diez mil clases diferentes de diablos, espectros, *djins* (1), *ghouls* (2), duendes y una infinidad de espíritus malos... El caso es que poco después se agruparon todas a mi alrededor, en busca de protección, de manera que yo quedé casi aplastado y enterrado bajo la masa de ellas, que se estrujaban contra mí.

»Seguía estrechamente atado, y sólo puedo explicarme aquello suponiendo que fuese una especie de talismán, un *juju*, una mascota, o, tal vez, un *icono*.

»Se habían congregado todas a mi alrededor del mismo modo como unos campesinos europeos se hubiesen reunido en torno de un Calvario y me utilizaban como si yo fuese una Cruz, una reliquia santa o un amuleto...

»Sí, aún hoy, me parece sentir de nuevo aquel olor espantoso, terrible, a causa de sus asociaciones.

»He pasado otras malas noches, una de ellas empalado en unas estacas de bambú, en Nha-Nam, en Tonquin, pero aquella fué la peor de mi vida... Es decir, casi la peor...

»Por la mañana, aquellas damas, al despertarse, no se hicieron ningún tocado ni tampoco me dieron de comer... En cambio, me proporcionaron una débil esperanza, en medio de aquella tortura, y colegí que deseaban conservarme, no sólo vivo y entero, sino sin mancha ni herida alguna, con un propósito excelente.

»Y, en efecto, lo tenían.

»Pero cuando lo descubrí, casi deseé que me hubiesen muerto con el fuego, el acero o la cuerda, según hacían con todos los hombres a quienes cogían presos.

»Por alguna razón, y quizá a causa de mi corpulencia extraordinaria, pues entonces yo era un ejemplar notable—medía un metro noventa y cinco y tenía el cabello y la barba de color dorado—, me llevaban a Kana para presentarme al excelente rey Behanzin, como regalo valioso para una quema general y una matanza en honor de sus dioses y de sus ídolos.

»Se refirió luego la historia de que a Behanzin le dijeron sus adivinos y sus médicos hechiceros que lograría derrotar a los franceses si hacía un fuerte *juju* con la sangre de un gallo blanco que tuviese la cresta dorada. Uno de nuestros oficiales, el capitán Battreau, dijo que, sin duda, yo debía la vida a mi cresta dorada. Cuando no estoy quemado por el sol tengo una piel bastante blanca.

»Pero, sea como fuere, aquellas damiselas me llevaron a Kana, aunque obligándome con la punta de sus machetes y con sus látigos de cuero de rinoceronte... Ignoro si anduvimos por espacio de un día o de una semana. Sí. Yo era muy fuerte en aquellos tiempos. Creo que no comí otra cosa que carroña cruda y además tenía los brazos atados al cuerpo con tanta fuerza como si en vez de cuerdas hubiesen utilizado alambre.

»Kana se hallaba en lo alto de una colina; todo el poblado está construído con tierra, arcilla y adobes. Daba entrada a aquél una puerta semejante a un túnel. Por una serie de calles sucias, estrechas y de color rojizo, llegamos a otra muralla interior que rodeaba los palacios reales, los harenes, los templos y la Casa del Sacrificio.

»La multitud aulladora, que nos había acompañado desde la primera puerta y que se agolpaba a nuestro alrededor para dirigirme insultos y llenarme de porquerías, aunque manteniéndose lejos del alcance de las armas de las amazonas, temía, sin duda, penetrar en aquella ciudad interior a donde me conducían.

»Me entregaron a una guardia de rufianes, armados de largas lanzas, y también a unas puercos sacerdotes, que me encerraron en un edificio grande, incomunicándome luego por medio de dobles puertas. Cuando yo avanzaba en la obscuridad, resbalé sobre las piedras lisas y redondeadas que había en el suelo y me caí cuan largo era y perdí el sentido.

»Llegó a mis oídos un fuerte rugido, no el que suele percibir el hombre que pierde el sentido, sino el zumbido de millones, billones y trillones de moscas enormes, que me cubrieron, de tal manera, que no habría sido posible clavarme un alfiler sin matar un insecto. Sus cuerpos de color azul-gris metálico, me daban el aspecto de estar cubierto por una cota de malla. Y no podía mover un solo dedo ni siquiera para frotarme los ojos, no me era posible hacer otra cosa que abrirlos y cerrarlos con rapidez.

»Cuando mis ojos se hubieron acostumbrado a las tinieblas, vi que lo que me parecieron en un principio piedras redondeadas y brillantes, no eran más que cráneos humanos medio hundidos en la tierra. Entonces comprendí las náuseas que experimentaba al sentir el hedor propio de un matadero sucio.

»Porque aquello era un matadero. La Casa del Sacrificio de Kana, la Ciudad Sagrada, del Rey Behanzin de Dahomey... Aquella fué otra noche desagradable, *mes amis*. ¡Oh, muy desagradable! Aquí estamos en un lugar de delicias, como cerdos ante un pesebre bien abastecido... Por fortuna había llegado al límite de mi resistencia y tenía ya tan poca capacidad para el sufrimiento, que ni siquiera me daba cuenta yo mismo de

(1) «Djin».—Sér fantástico, bueno o malo, que puede asumir varias formas. Representa el genio de las leyendas orientales.

(2) «Ghoul».—Entre los orientales, es una figura imaginaria, maléfica, que roba las tumbas y se alimenta de cadáveres.

Redacción y Administración: Plaza Cataluña, 9 - Teléf. [illegible]
Imprenta y Talleres: Muntaner, 49 (Entrada Pasaje de la Merced, 8) Teléf. [illegible]
Suscripción Capital: Ptas. 4 mes
Suscripción Provincias: 1'50 trimestr.
Número suelto: DIEZ CENTIMOS

El Día Gráfico

Año XXI Barcelona, Miércoles, 26 de Julio de 1933 Núm. 5.244

ECOS

Un empleado municipal. Un periodista. Diálogo.

—Ayer, ¿hicisteis fiesta?

—Sí.

—¿Y anteayer, lunes?

—También.

—¿Por qué? Ayer era comprensible, olvidando el laicismo oficial. Anteayer, lunes, no. ¿Por qué?

—Dicen que para celebrar el santo del alcalde. El doctor Aguadé, se llama Jaime.

Los reyes, el día de su santo, otorgaban a sus súbditos un día de asueto. El doctor Aguadé concede, a los suyos, tres días de fiesta. El doctor Aguadé debe llevar, como el Papa, una triple corona sobre su frente.

★

Noticia bomba para las gentes zarzueleras, para los que gustan del género lírico: el maestro Guerrero trae su compañía al Tívoli.

Viene Guerrero, según afirman, porque a él, seis veces millonario, le ha dolido esa minucia de las cincuenta mil pesetas otorgadas, por el Estado, al empresario que ha desarrollado mejor actuación de conjunto durante la temporada pasada, que a él se le han escapado de las manos.

Iniciará la temporada con El ama, *de Ardavín.*

★

La Generalidad tiene que ordenar, organizándolas, todas las modalidades de la vida catalana. Entendiéndolo así, los ordenanzas de determinado centro oficial acordaron crear el estatuto de las propinas, estableciendo una tarifa razonable y la lista de los posibles beneficiados. Fué sancionada por el conserje mayor y la cosa marchaba a las mil maravillas.

Esa ordenación puso término a la "caza del turista", divertido deporte al que se venían dedicando unos cuantos.

Lo infausto es que ese documento histórico ha pasado a mejor vida. Una disposición del jefe supremo de la casa, dictada al enterarse de lo que pasaba, ha hecho fracasar los propósitos que animaba a los ordenancistas. Se han acabado las propinas de una manera terminante. Y, además, ha sido retirado el banco que se hallaba junto a la puerta de la capilla de San Jorge, magnífica atalaya desde la que se veía llegar a los ingleses, tudescos y demás gentes paganas.

★

La cinematografía nacional va avanzando hacia su triunfo definitivo. Se habla de nuevas empresas regentadas por personalidades prestigiosas que ya han seleccionado los elencos que actuarán en las producciones que se preparan.

Se afirma que Pepe Romeu será el intérprete del film "La muerte del ruiseñor", que ha ne ser impresionada en los valles del Roncal, cuna de Gayarre.

Rafael López de Haro, del brazo de Martínez de Rivera, y en compañía del director Adolfo Trotz, se disponen a filmar en tierras de Galicia "Alalá", basada en la novela del notario barcelonés y novelista. Financia esta obra la nueva Empresa "Fira", que nace a la vida con muchos deseos de acertar.

UN TRIUNFO DE LOS EUGENESICOS

En Alemania será practicada oficialmente la esterilización a partir del primero de enero venidero

Berlín, 25. — Ha sido promulgada una ley que reglamenta la esterilización de los hombres y las mujeres, con objeto de evitar la transmisión por herencia de enfermedades mentales, que puedan comprometer el porvenir de la nación.

La ley se refiere únicamente a un grupo morboso, como por ejemplo: idiotas congénitos, enfermedades mentales, baile de San Vito, causas de debilidad congénita grave, etcétera.

La esterilización se obtendrá por medio de una pequeña intervención quirúrgica, sencilla y no dolorosa, sin que afecte nada esencial para la función biológica del individuo.

UNA ENCUESTA DE ACTUALIDAD

«¿Cómo resolvería usted el problema del orden público en Cataluña?»

He aquí lo que responden algunas personalidades de la política y del periodismo

Ante la extraordinaria importancia adquirida estos días por todo cuanto hace referencia al Orden Público, que ha llegado a alcanzar un plano de primera actualidad, haciendo que la atención ciudadana se interesase vivamente en el problema, hemos creído interesante realizar una encuesta entre las primeras personalidades de nuestra política y de nuestro periodismo, a las cuales, con el fin de aclarar la confusión que respecto de este problema existe en estos momentos, hemos sometido un cuestionario en el que preguntábamos acerca de la conveniencia del traspaso de los servicios de Orden Público; si dichos servicios debían ser íntegramente traspasados a la Generalidad; cómo debería ésta orientar su actuación y de qué procedencia deberían ser y qué preparación debería darse a los que hubiesen de constituir el futuro Cuerpo Policial Catalán.

Sin distinción de matices políticos, cada una de las personalidades preguntadas nos ha expuesto su criterio respecto de lo que podría ser la resolución de este importante problema.

DON JOAQUIN VENTALLO, DIRECTOR DE «L'OPINIO», CREE INDISPENSABLES UNA AUTORIDAD ECUANIME Y UNAS LEYES SOCIALES JUSTAS

A la pregunta: ¿Cómo resolvería usted el problema del orden público en Cataluña?, he de empezar por responder—nos dice don Joaquín Ventalló—que creo no es problema que pueda resolverlo una sola persona, por excelentes dotes que tuviera para ello. En Cataluña, país en el cual la industria y la agricultura viven agitadas por litigios enconados de orden social, el orden público sólo podía ser resuelto a base de que previamente se resuelvan las cuestiones sociales con absoluta justicia, prescindiendo de si cada resolución que se dicte disgustará a satisfará a unos o a otros.

Para el desorden público producido por la delincuencia común, basta con que los resortes policíacos funcionen con regularidad. Para el otro, el mejor gobernador o consejero de Gobernación, con el mejor jefe de policía, con los agentes de la autoridad más idóneos, y con el Cuerpo judicial más responsable de su deber, no podrá hacer absolutamente nada si no se empieza por dar al país la sensación de que existe una autoridad ecuánime y un Parlamento que dicte unas leyes sociales estrictamente justas para que aquella autoridad las haya cumplir.

La pregunta ¿Cómo resolvería usted el problema del orden público en Cataluña?, requeriría, a mi entender, esta otra, previa: ¿Cómo puede cauterizarse esta herida abierta y sangrante de los problemas sociales? Digo *cauterizar*, y no *resolver* el problema, porque es un problema cuyos aspectos más irritados pueden mejorarse, pero no resolverse con rapidez.

En cuanto a las otras preguntas, creo que mientras los servicios de orden público no sean totalmente traspasados a Cataluña — siempre contando con que una vez traspasados, en el orden del trabajo se actúe al propio tiempo en la forma dicha—no se conseguirá la paz. La Junta mixta de Seguridad, como todas las situaciones de interinidad, creo que no tendrán ningún éxito para el fin que se propone. Creo que mientras los servicios de orden público no sean traspasados totalmente, la autonomía de la Cataluña sólo existirá en el papel.

Creo, finalmente, que la policía de Cataluña debe estar integrada por personas que, una vez pasadas por la Escuela que acaba de crearse, tengan de la autoridad con que sean investidas, un concepto absolutamente distinto del que temo que tendrán en el momento de presentar la solicitud de admisión.

EL SEÑOR MARTI ESTEVE

DIPUTADO A CORTES, PERTENECIENTE A ACCION CATALANA, CREE INAPLAZABLES EL TRASPASO Y LA ACCION PREVENTIVA POLICIAL

I

En estas circunstancias y en cualquier otras, cree oportuno y conveniente que se realice el traspaso de servicios de Orden público a la Generalidad, en la forma determinada por el Estatuto. Las interminadas son siempre y en toda cosa poco deseables. En esta materia son, además, peligrosas.

II

Cree que la realización del traspaso es condición previa de toda otra acción que tiende a perfeccionar y dar eficacia a los servicios de Policía y Seguridad.

III

La Policía ha de garantir el orden, los intereses generales y los derechos de todo ciudadano; es decir, ha de asegurar la libertad. ¿Una Policía basada en un partido? No sería Policía. Sería un fascismo.

IV

Las quiebras más frecuentes de la Policía en Barcelona no han sido en la represión (policía de Seguridad), sino en la presencia (Policía de investigación. A mi juicio, a este aspecto se ha de atender preferentemente. Control severo de la población flotante que no tenga una ocupación determinada y de la gente que vive en el vicio y de la explotación del vicio. La preparación del crimen siempre la hallaremos en su cultivo apropiado.

Francisco Madrid y su nuevo libro

Un día, reciente la salida del Buenos Aires *con los sindicalistas deportados, Francisco Madrid me dijo:*

—Un viaje a Fernando Poo, tras los deportados, sería muy interesante, y yo lo haría.

Al día siguiente, Francisco Madrid, partía hacia la Guinea. Según siendo el repórter dinámico y trepidante. De aquel viaje salieron unos reportajes sobre los deportados, que podrán incorporarse al estudio de la historia de nuestras discordias, y un libro que ahora lanza: "La Guinea Incógnita".

Este libro me ha producido la impresión de que Francisco Madrid ha estrangulado circunstancialmente al reporter para convertirse en un fiscal documentado. En vez de prosa periodística agitada y fluctuante semeja una recopilación de los discursos parlamentarios de un diputado joven y vivaz que con una oratoria precisa y punzante lanza un ¡yo acuso! Porque este es el valor, el doble valor del libro de Francisco Madrid. Todo lo que podría extraerse como visión y como crítica de nuestras últimas tierras coloniales está allí, razonado y apremiante. La monarquía no hizo carreteras, ni ferrocarriles, ni hospitales, ni escuelas, ni aprovechó las riquezas forestales, ni dió una moral colonista a los españoles estancieros y a los funcionarios, ni truncó la trata de negros, y sólo, continuando la tradición, que fué sentenciada en Cavite, extendió su protección sobre las Misiones, más preocupadas de hacer catequística que mejoras. A cada quiebra moral, a cada desfallecimiento patriótico, a cada quiebra colonista, a cada torpeza de los gobernadores, a cada negligencia burocrática, Francisco Madrid va poniendo su indignada denuncia, seguida de su razonamiento ordenador. Ninguna pluma española hubiera logrado componer un libro como el de Francisco Madrid, ni tan exacto, ni tan convincente, ni tan completo, ni tan ágil. Y al final, la conminación a la República: o vender la Guinea, o rectificar la política colonial, pero de prisa, porque en torno de los negros de Guinea se va tegiendo una propaganda insurgente, y los negros tienen dinero y los negros pueden comprar armas y los negros han visto que el gobernador general Gustavo de Sortua, caía asesinado, sin que se replicase con una represalia fulminante...

Francisco Madrid ha hecho más que un libro: ha marcado una orientación colonial a la República. Porque—y esta es la conclusión de la lectura—en Francisco Madrid, aun cuando les duele a cuatro majaderos, hay un político. No importa su ímpetu. El que tiene temperamento bovino, será siempre bovino, y por aquí, por Cataluña, hay quien está probando inútilmente en imponer su bovinería, sin lograrlo, precisamente porque le falta el ímpetu. Francisco Madrid es un gran periodista. Después de su libro "La Guinea Incógnita", aparece en él un político. Podríamos citar cien nombres que están en circulación gobernante y que no poseen ni su inteligencia, ni su instinto, ni su espíritu organizador. Y que no pueden presentar su obra y menos su último libro, político, con política densa y realista.—M. A.

DE NUESTRA COLABORACION

EN TORNO A LAS MOSCAS

Ahora se ha puesto de moda mirar las moscas, seguir el curso de las moscas, descubrir el secreto de sus giros, de sus equilibrios, de sus pasos. Y más que nada de esa maravilla de caminar por el techo, con la misma facilidad que por el suelo para desentrañar la causa verosímil del prodigio.

Hacer una divagación en torno de las moscas es un tema sugestivo ya que consiste en divagar sobre lo que es pura divagación. Diríase que la mosca ha nacido para esto, que su fin en la vida no es otro sino divagar, como si no tuviera otro instinto que el del puro azar, sin conceder importancia al tiempo y al espacio, sin un sólo signo que indique su previsión, ni un movimiento en el que podamos descubrir un propósito definido. La divagación de la mariposa es más poética, pero como suelen ser las de los poetas prácticos que hacen versos y cobran sueldos del Estado. La mosca lo mismo para el alimento que para el amor, fía en la fortuna, en la casualidad, toma lo que buenamente se encuentra, y satisfecho su deseo vuela de nuevo sin preocuparse de nada. Lástima que sea un animal inmundo, de fisiología tan grosera, y tan insoportable cuando se nos presenta en forma de plaga.

Pero un mosca aislada, volando en el aire limpio de una habitación clara, resbalando por un cristal transparente, caminando por una calva brillante, posada sobre un terrón de azúcar... es siempre la representación de un ser limpio, ingrávido, ligero, que traza mapas en las paredes y ofrece una exhibición de circo sobre el techo.

La mosca no tiene nunca pereza para viajar. Entra por la ventanilla del tren, se posa en una maleta, recorre las cabezas de los viajeros, y una vez el tren en marcha ella vuela y el propio aire, su aire, su elemento, la lleva con nosotros. No hay cuidado que el tren la deje atrás. La impresión que tendrá la mosca no es que viaja sino que está en una estancia inmóvil, así como nosotros en la tierra, que nos trasladamos por el espacio sin saberlo. De pronto el tren se detiene. Una estación. Sale corriendo la mosca por la ventanilla. ¿Ha llegado? La mosca no necesita llegar, está siempre en el Mundo, no tiene patria, ni afición por parte alguna de la tierra. Se orienta bien pronto y se cuela por la puerta de la cantina. Gran peligro en estas cantinas para las moscas. Hay papeles en donde quedan pegadas; por el mostrador corren líquidos espesos en los que es funesto pisar; manos pesadas y callosas golpean las cabezas para aplastar moscas..., pero esto no importa para que en estos lugares las moscas estén en legión. La mosca busca siempre una multitud de moscas, una ciudad de moscas, en la que si hay peligros hay también en abundancia las cosas que apetecen las moscas: azúcar, tazas de café, bollos de dulce, tapetes de hule, calvas sudorosas... No existe ser que viaje tanto como una mosca.

Las plazas de los pueblos, a las doce, a pleno sol, tienen un zumbido de moscas que nos hace adormecer. La tienda del cerero está llena de moscas, y en el escaparate las velas casi derretidas por el calor muestran miles de picaduras de moscas, y parecen desear la llama que consume tanto agravio.

Pero sobre todo nada nos conmueve tanto como la facilidad que la mosca tiene para caminar por el techo. Esto, forzosamente, ha de prestar a la mosca un concepto del universo, del espacio y las dimensiones, completamente distinto al que tiene el hombre. ¿Qué pensará la mosca sobre la ley de la gravedad?

Animal imprevisor, divagador, vagabundo, entregado al azar, sin finura para distinguir lo selecto de lo grosero, fiado inconscientemente a lo efímero, huyendo siempre del peligro y siempre en trance peligroso.. constituye la gran obsesión del verano, el mejor anuncio del calor, el torcedor más cruel de las siestas, el compañero más molesto de los viajes... y, sin embargo, no hay nada tan deliciosamente sutil, que nos dé una idea tan clara de la divagación pura y de los buenos perfiles, como una mosca caminando, perezosa de volar, sobre una superficie de cristal.

FRANCISCO DE COSSIO

EN VENEZUELA

El presidente Gómez está gravemente enfermo

Caracas, 25.—En los círculos políticos se asegura que el Ppesidente de la República, general Gómez, se halla enfermo de algún cuidado. No se ha facilitado ninguna noticia oficial respecto al particular. — Agencia Americana.

En la India

Empezó la campaña de desobediencia civil

Bombay, 25.—Por el presidente del Congreso ha sido anunciada oficialmente la apertura de la campaña individual de desobediencia civil.—Fabra.

VIDA DE LA CIUDAD

NECROLOGICA

LOS QUE MUEREN

Don Pedro Martí Rosell y Vilar

Víctima de cruel enfermedad dejó ayer de existir en nuestra ciudad el diputado al Parlamento catalán don Pedro Martí Roselll y Vilar.

El finado gozaba de gran aprecio y su muerte, al ser conocida, causará profundo dolor.

En la actualidad, además de su cargo de diputado, D. Pedro Martí desempeñaba los de director de la Escuela Superior de Agricultura y de director de la colección zoológica del Parque.

En política militaba en el Partido de Esquerra Republicana de Cataluña y su nombre había sonado en varias ocasiones para desempeñar un alto cargo en la Generalidad.

Reciban los familiares del difunto nuestro más sentido pésame por la pérdida que les aflige.

***

Al recibir, anoche, el gobernador civil a los periodistas, les manifestó que había visitado a la viuda del diputado al Parlamento catalán, señor Rosell y Vilar, para darle el pésame.

El señor Ametlla agregó que el señor Rosell y Vilar era antiguo e íntimo amigo suyo y persona a la cual admiraba y apreciaba mucho, por su rectitud y por sus virtudes fundamentales, poco corrientes, así como por valor intelectual y político, muy superior al que la gente creía.

Por estos motivos—terminó diciendo el gobernador—su muerte me ha producido un verdadero disgusto, a pesar de que ya preveía este triste fin.

A la memoria de don Francisco Viñas

SE CELEBRARAN MAÑANA SOLEMNES FUNERALES

La familia del malogrado artista, continúa recibiendo centenares de telegramas y cartas de todas partes, asociándose a su dolor y expresando, además la consideración y afecto de que gozaba el finado en todos los medios artísticos y sociales.

En la imposibilidad de contestar particularmente a cada uno de aquéllos, nos ruegan las familias Viñas y Vilardell, nos hagamos ecos de su gratitud por las demistraciones de afecto recibidas y que expresemos en su nombre su reconocimiento más sincero a todos.

Varios artistas se han ofrecido desinteresadamente a coadyuvar en los solemnes funerales que en sufragio de su alma se celebrarán mañana jueves, en la iglesia de la Concepción, rindiendo así un homenaje póstumo al ilustre artista catalán. Entre los que han ofrecido su colaboración, se cuentan los artistas Hipólito Lázaro y Emilio Vendrell.

El primero cantará la "Plegaria" de M. F. Alvarez, y el segundo, el "Panis Angélicus", de César Frank, y el "Jesu Mi", del reverendo Mariano Viñas, hermano del finado.

ENSEÑANZA

CONGRESO INTERNACIONAL DE ESTUDIANTES

Con motivo del Congreso de la "Confederation Internationale des Etudiants" que se celebrará este verano en Roma y demás actos anexos a dicho Congreso (Juegos Universitarios Internacionales, intercambio de hospitalidad, etc.), el Gobierno italiano ha concedido la reducción del 70 por 100 sobre la tarifa normal de ferrocarriles del Estado, a todos los estudiantes extranjeros que vayan a Italia para participar a dichas manifestaciones estudiantiles.

Para gozar de esta reducción es necesario que los interesados exhiban el correspondiente carnet que pueden obtener solicitándolo a la Secretaría de los Grupos Universitarios Fascistas, en Roma, Palacio del Littorio.

ESCUELA INDUSTRIAL DE BARCELONA

Hoy, a las cinco de la tarde, será inaugurada en dicha Escuela la Exposición de los trabajos realizados durante el curso, a cuyo acto se invita, además de los alumnos, a los antiguos alumnos y sus familiares.

SOCIALES

LOS YESEROS

El Montepío de yeseros adornistas La Unión convoca a todos sus asociados a la reunión general ordinaria que se celebrará mañana, en el local calle Salmerón, 208 (café), a las seis de la tarde, de primera y segunda convocatoria.

SINDICATO DE OBREROS DE PRODUCTOS QUIMICOS (U. G. DE T.)

Se invita a los afiliados del ramo de la goma y similares, para que pasen por la secretaría de dicho Sindicato (Nueva de San Francisco, 7), todos los martes y jueves, de siete y media a ocho y media de la tarde, para enterarles de las bases de trabajo que en su día serán presentadas al Jurado mixto.

LOS COCINEROS

La Sociedad Artística Culinaria de Cataluña celebrará reunión general extraordinaria el sábado, a las tres y media de primera convocatoria y a las cuatro de segunda.

SOCIEDAD DE OBREROS IMPRESORES

Se les convoca a la asamblea ordinaria que se celebrará mañana, a las siete de la tarde de primera convocatoria y media hora después de segunda, en su local social, Nueva de San Francisco, 7, Casa del Pueblo.

SOCIEDAD DE ALBAÑILES Y PEONES (U. G. T.)

Esta entidad recomienda a todos sus afiliados que no trabajen pasen por su secretaría (Nueva de San Francisco, 7; secretaría núm. 3), los días jueves, viernes y sábado, de 3 a 5 de la tarde, para entregarles el subsidio que les corresponde.

Conferencia de Joaquín Maurín

El viernes ,a las ocho de la noche, Joaquín Maurín dará una conferencia en el Ateneo Polytechnicum (Alta de San Pedro, 27, pral.). Hablará del tema «El món a la deriva».

MUNDANAS

UNA BODA

En la Sagrada Familia verificóse el enlace de la bella y distinguida señorita Pilar Cardús Canals, con el joven industrial don Juan Majó Masip.

Bendijo la unión el reverendo doctor Doi, de Arenys de Mar, y fueron testigos de los contrayentes don Ramón Cardoner Bruguera y don José Valls Vivó.

Entre la distinguida concurrencia recordamos a las familias Majó, Cardús, Valls, Garriga, Olivé, Vila, Artigas, Vilaró, Pruna, Giró, Riba y a la gentil tiple del teatro Novedades Cecilia Gubert.

Terminada la ceremonia nupcial, los invitados se trasladaron al acreditado restaurant «Joanet», de la 4Barceloneta, donde les fué servido un espléndido banquete.

Los nuevos esposos salieron, en viaje de bodas, para varias capitales de España. Deseamos a los recién casados una venturosa luna de miel.

Ha sido pedida la extradición de los tres individuos extranjeros detenidos por la policía

En la Jefatura Superior de Policía se ha recibido la petición de extradición hecha por el Gobierno francés, acerca de Jean Forlbone Jean Pierre Courrie y Mario Paravicini, que cometieron asesinatos en Francia y fueron detenidos recientemente en Barcelona.

También se ha recibido la petición de extradición del súbdito belga, Jules Georges, que lo reclaman las autoridades de Francia por una importante estafa cometida en dicho país.

RELIGIOSAS

Cuarenta horas.—Continúan en la iglesia del Santo Espíritu. Se expone a las seis de la mañana y se reserva a las siete y media de la tarde.

Comunión Reparadora.—Hoy, en la iglesia parroquial de San Pedro de las Puellas. Mañana, en la Parroquia de Jesús, de Gracia.

Vela en sufragio de las almas del Purgatorio.—Hoy, turno de Jesús Salvador. Mañana, turno del Vía Crucis.

LA FIESTA DE SAN JAIME

En la iglesia parroquial de San Jaime celebróse ayer la fiesta de su Santo titular con solemnes cultos, luciendo el templo sus preciosos tapices y una espléndida iluminación.

A las siete hubo misa matinal cantada, con acompañamiento de órgano, a la que asistieron un gran número de fieles. Y a las diez, con la iglesia atestada de devotos dieron comienzo los Divinos Oficios, en los que fué cantada la inspirada "Misa Secunda Pontificalis", de Perosi, por la capilla de música de la parroquia dirigida por su maestro reverendo don Rosendo Molera.

Enalteció las glorias del Santo el reverendo don Joaquín María Seguí, quien pronunció un elocuente sermón en el que expuso las virtudes del Santo Apóstol y señaló los medios para imitarlas los católicos.

Durante el ofertorio se dió a adorar la reliquia del Santo, durando largo rato la piadosa ceremonia, en el transcurso de la cual fué interpretado por la Capilla de Música el Responsorio del maestro M. Manén.

Al oficio concurrió también la Junta de Obra de la Parroquia que ocupaba sus sitiales en el presbiterio.

Con motivo de la fiesta se vió dicho templo, muy frecuentado durante todo el día, exponiéndose como de costumbre los tradicionales manojos de espliego en las puertas de la iglesia.

Llegada del señor Bertrán y Musitu

Ayer mañana, en el Expreso de Madrid, llegó a Barcelona, el ex ministro regionalista, señor Bertrán y Musitú.

EL TIEMPO

SERVICIO METEOROLOGICO ESPAÑOL

CENTRO METEOROLOGICO DE BARCELONA (OBSERVATORIO DE LA UNIVERSIDAD)

Boletín del Servicio Meteorológico Español

Estado general atmosférico del día 25 de julio, a las 7 horas.

Se debilitan las presiones y quedan centradas sobre los Países Bajos, Norte de Francia y Austria. También por el Sur del continente se debilita la presión y se forman centros de bajas relativas, mientras que al Oeste de Irlanda se acerca una borrasca de alguna importancia. El tiempo es bueno, poco nuboso, pero con nieblas por Normandía y Bretaña. Por España está el cielo despejado por todas las regiones, los vientos son flojos y la temperatura ha sufrido escasa oscilación.

TEMPERATURAS EXTREMAS

Península: Máxima de ayer, 40 grados en Badajoz y Cáceres.

Mínima de hoy, 12 grados en Palencia y Vitoria.

Madrid: Máxima de ayer, 35'8 grados; mínima de hoy, 21,0.

TIEMPO PROBABLE PARA HOY

Toda España vientos flojos, buen tiempo y calor.

Horas de observación: 7 horas - 13 horas - 18 horas.

Barómetro a cero y al nivel del mar.—Milímetros: 763,4 - 763,5 - 762,9.—Milíbares: 1017,8 - 1017,9 - 1017,1.

Termómetro a la sombra.—Seco: 26,0 - 27,2 - 27,2.—Húmedo: 21,0 - 21,0 - 22.0.

Temperaturas extremas a la sombra.—Máxima: 29,4.—Mínima: 21,4.—Idem cerca del suelo 20,0.

Temperatura media: 25.4.

Exposición de Trabajos Escolares

La Escuela del Trabajo abrirá su tradicional Exposición de trabajos escolares ejecutados durante el pasado curso, hoy, miércoles, a las seis de la tarde, con asistencia del señor presidente de la Generalidad y demás autoridades.

Desde dicho día la Exposición queda abierta hasta el día 15 de agosto próximo, de cinco a ocho de la tarde, los días laborables, y de nueve a una los días festivos.

GACETILLAS

Sale el sol a las 4'39. Se pone a las 7'15.

Sale la luna a las 8'20. Se pone a las 9'07.

Santos de hoy.—Santa Ana, madre de Nuestra Señora. San Erasto, obispo y mártir; Valente, obispo; Pastor, presbítero; Simeón, monje eremita; Jacinto, Simfronio, Olimpio y Teódulo, mártires. Santa Exuperia, mártir.

Santos de mañana.—San Pantaleón, médico y mártir; Cucufate, mártir; Celestino I, papa. Mauro, obispo y mártir; Hermolao, presbítero y mártir; Jorge, diácono; Aurelio y su esposa Natalia, y Félix y su esposa Liliosa, mártires. Santas Juliana y Semproniana, vírgenes y mártires, patronas de Mataró; Antusa, virgen, y Julia e Incunda, mártires.

◆◆

—La mayor parte de los trastornos digestivos son consecuencia del esfuerzo a que se obliga al estómago. Afine las salsas con MAIZENA; prepare exquisitos guisos con MAIZENA. Tenga siempre MAIZENA en la cocina. Verá como nadie en su casa padece del estómago.

◆◆

La Caja de Pensiones para la vejez e invalidez de artistas teatrales de España celebrará asamblea general ordinaria hoy, miércoles, día 26, en el teatro Apolo y a la hora de la terminación de los espectáculos.

◆◆

La conferencia que ayer debía haber dado, en el Ateneo Polytechnicum, el señor Vidal y Guardiola, fué suspendida a causa de encontrarse enfermo el conferenciante.

◆◆

La Asociación de la Dependencia Mercantil celebrará Junta general ordinaria mañana, a las diez de la noche, en su local social (San Honorato, 7, principal).

◆◆

La Unión Ultramarina convoca a todos sus asociados a las asambleas generales que se celebrarán en su local social (Hospital, 110 y 112), hoy, a las nueve de la noche, la del Montepío y a las diez y media de la misma noche la de la entidad.

—Para curar las escoceduras del niño busque un remedio eficaz por sus resultados, cómodo por su aplicación, seguro por su inalterabilidad. El BALSAMO BEBE, por ejemplo, que es un antiséptico secante en forma de pomada y se vende en tubos herméticos.

◆◆

En la Sociedad Naturista (Raurich, núm. 14), mañana, jueves, a las nueve en punto de la noche, dará una conferencia el profesor N. Capo, pajo el tema «¿Qué es el naturismo integral?»

◆◆

El "Montepío de Yeseros Adornistas La Unión" celebrará reunión general el día 27, en el local de la calle Salmerón, núm. 208, y a las seis de la tarde.

◆◆

PARIS
HOTEL MONT-THABOR
4, RUE MONT THABOR
AMPLIADO EN 1930
180 HABITACIONES - 100 BAÑOS
GERENCIA ESPAÑOLA

◆◆

En Junta general extraordinaria celebrada por el Club France (Layetana, 37), se acordó cambiar el nombre de la entidad por el de Studi Club, agrupación cultural y artística, que dedicará especial atención a su sección francesa, ampliando así su campo de acción, ya que dará gran impulso a sus secciones de arte, conferencias, teatro, deportes, cursillos, etcétera. Studi Club tomará también parte activa en la campaña contra la guerra por mediación de su representante en el Congreso Internacional de la Paz, don Emilio Codina, quien marchará a París el día primero de agosto con dicho objeto.

La nueva Junta directiva quedó constituída en la siguiente forma: Presidente, don Avenilo Pujol; vicepresidente, don Manuel Rubio; secretario, don José M. Mestres; tesorero, don José Puibert; contador, don Enrique Martínez; bibliotecaria, señorita Mercedes Delgado; vocales, señorita Isabel Camacho; don José Mata, don Emilio Codina y don Antonio Jiménez.

BELLEZA... ELEGANCIA... DISTINCION...

Para conseguir estos tres puntos esenciales en el arte de vestir le ofrecemos admirar, Señora, nuestros modelos para Verano de las últimas creaciones de la moda en

VESTIDOS Y ABRIGOS

Donde encontrará, en distintos precios, el modelo que usted necesite para el paseo, el té o el teatro.

RONDA S. ANTONIO, 31, pral.
Teléfono 31399

Nota: Esta casa admite géneros para ser confeccionados

EL SUPUESTO COMPLOT ANARCO-FASCISTA

Fué detenido ayer mañana un comandante del ejército retirado, que se cree es el representante del doctor Albiñana en Cataluña

CONTINUAN LOS REGISTROS, HABIENDOSE PRCTICADO NUEVAS DETENCIONES

CONTINUAN LOS REGISTROS

Ayer mañana la Policía continuó efectuando registros en los domicilios de extremistas de la derecha y de la izquierda. En ninguno fueron ocupadas armas.

COMO ACTUABAN LOS ORGANIZADORES DEL FASCIO

La actuación de la Policía con motivo del supuesto complot anarcofascista, ha permitido a ésta obtener una gran cantidad de detalles reveladores sobre la forma en que actuaban los organizadores del fascio en Cataluña. Estos no realizaban una labor de captación entre las masas. Operaban entre las individualidades. Por ejemplo, sabían de un individuo que era simpatizante con las ideas fascistas. Tomaban nota de su nombre y domicilio y a los pocos días se presentaba en éste un militante del fascio, que después de sondear su ánimo le proponía formar parte de la organización fascista. Si el visitado accedía, se le daban instrucciones sobre la actuación a seguir que tenía por principal motivo la captación de otros simpatizantes con el fascismo. Se les recomendaba que esta labor de proselitismo debía ser desarrollada, especialmente, entre militares, policías y otros funcionarios del Estado.

NUMEROS, NADA DE NOMBRES

Cuando el simpatizante fascista pasaba a ser enrolado como un nuevo militante del fascio se le daba un número. En adelante el nuevo fascista no era el señor X o B, si no el número tantos.

Parece ser que la numeración fascista en Cataluña es muy pequeña, lo que prueba que no son muchos los fascistas.

EL 29 HIZO UNA GRAN LABOR DE CAPTACION

El fascista que ostenta el número 29 ha realizado una gran labor de captación. Se calcula, a juzgar por los documentos ocupados por la Policía, que él solo ha aportado al fascio unos veinte simpatizantes. Entre los documentos recogidos se habla de rendirle un homenaje por su entusiasmo a favor de la organización.

¿Quién es el número 29? Esto es lo que está averiguando la Policía, y parece ser que no le va a ser muy difícil el lograrlo.

EN PEÑA BLANCA HABIA UNA CRUZ GAMADA

Durante el registro que efectuó la Policía en el domicilio que ocupaba la Peña Blanca se incautó de una cruz gamada, la que se encontraba colocada en un dosel.

EL FASCISMO EN CATALUÑA CARECE DE IMPORTANCIA

La organización fascista en Cataluña tiene cierta infantibilidad, según los que la conocen.

La Policía, según versión, no la concede importancia alguna, por no considerarla en ningún momento capaz de originar un movimiento de envergadura.

UN SIDPATIZANTE QUE TIENE MIEDO

Parece ser que entre los documentos ocupados por la Policía en los medios fascistas, figuran unas cartas firmadas por una personalidad que desempeñó cargos durante la Dictadura, la que invitada a formar parte de la organización fascista contestó que aun siendo un simpatizante del fascismo no creía oportuno adherirse a él por considerar que aun no era el momento de hacerlo. Añade que por ahora el fascismo no puede reportar a los que figuren en él otra cosa que persecuciones y disgustos, y que a él le falta el espíritu de sacrificio necesario para enrolarse en el movimiento.

DETENCION DEL REPRESENTANTE DEL DOCTOR ALBIÑANA EN CATALUÑA

Ayer mañana la Policía consiguió detener a un comandante retirado del Ejército, el cual es considerado como el representante del doctor Albiñana en Cataluña.

En el registro que efectuó la Policía en su domicilio logró incautarse de una infinidad de cartas cruzadas entre él y el referido doctor en las que se aludía a la organización del fascio en la Península. También se incautó la Policía de unas interesantes fotografías.

Dicho detenido fué conducido a la Jefatura Superior de Policía y ayer tarde fué sometido a un largo interrogatorio especialmente sobre la procedencia de las referidas fotografías.

AYER AL MEDIODIA LAS DETENCIONES PASABAN DE DOSCIENTAS

Las detenciones efectuados hasta el mediodía de ayer ascendían a unas doscientas veinte. En su mayoría los detenidos pertenecen a las organizaciones de extrema izquierda. Los derechistas detenidos es posible que no pasen de la docena.

Durante toda la mañana de ayer la Policía estuvo realizando una labor de selección entre los detenidos, suponiéndose que la mayoría de estos serán libertados.

ADEMAS DEL COMANDANTE RETIRADO FUE DETENIDI EL SEÑOR LLANAS DE NIUBO

Al recibir anoche el señor Ametlla a los periodistas les dijo que habían sido puestos en libertad bastantes de los detenidos el día anterior preventivamente.

También dijo que había sido detenido, en su domicilio, el comandante retirado, señor López Mandulei, al que se le encontraron cartas del doctor Albiñana y del ex general Sanjurjo.

Según parece—añadió—, el señor López Mandulei era el representante del doctor Albiñana en Barcelona.

En el momento de practicarse el registro, se encontraba en el domicilio del señor López Mandulei el señor Llanas de Niubó, el cual también fué detenido.

Ambas detenciones han sido mantenidas—terminó diciendo el gobernador.

FUERON PUESTOS ANOCHE EN LIBERTAD 62 DETENIDOS

Anoche fueron puestos en libertad sesenta y dos individuos de los que han sido detenidos estos días pasados por suponerse que hayan podido tener intervención en el supuesto complot anarco-fascista. Los libertados son, en su mayoría, militantes de la Confederación, aun cuando no tienen antecedetes de haber sido detenidos en otras ocasiones.

CLAUSURA DE OTRA ENTIDAD MONARQUIZANTE

Por la Policía fué clausurada anoche una entidad domiciliada en la calle de Balmes, y que al parecer tiene un carácter monarquizante.

Se practicó en el local un registro que dió resultado negativo.

REGISTRO EN EL DOMICILIO DE UN JEFE DEL EJERCITO RETIRADO

Ayer tarde unos agentes se personaron en el domicilio de un jefe del Ejército, retirado, en el cual se practicó un registro, que dió resultado negativo.

Dicho militar fué detenido hará unos cuatro meses, con motivo de la «Sanjurjada». Esta vez no ha sido detenido, por no haberse encontrado en su domicilio nada delictivo.

EL JEFE SUPERIOR DE POLICIA Y EL GOBERNADOR CENARON JUNTOS

Anoche, cenaron juntos el gobernador civil, señor Ametlla, y el jefe superior de Policía.

Se cree que durante la cena tuvieron un cambio de impresiones respecto a la situación política y social en Barcelona, conviniendo la línea de conducta a seguir ante los actuales momentos.

EL GOBERNADOR DICE QUE NO EXISTE PELIGRO

Al recibir ayer tarde el gobernador civil a los periodistas, les manifestó que en Barcelona no existe peligro de ninguna clase con motivo del complot descubierto.

Confirmó las noticias referentes a detenciones y clausuras de locales, que ascienden a unos 520, añadiendo que la Policía seguirá efectuando nuevas investigaciones y que se practicarán otras detenciones de importancia.

Donativo a los Hospitales

Teniendo en cuenta la situación que atraviesan los hospitales y demás establecimientos de beneficencia, «La Unió de Vaquers Rurals», que está integrada por la totalidad de productores de leche de cincuenta poblaciones catalanas, la semana pasada hizo un donativo de 2.000 litros de dicho producto.

RADIO
TODAS LAS MARCAS
NEVERAS
1 peseta semana
PROVENZA, 247, 3.º, 1.ª
SIN ENTRADA NI FIADOR
junto Rbla. Cataluña. Tel. 76152

La Escuela de Verano de la Generalidad

Han tenido lugar la sexta y la séptima jornadas

Después de un día de descanso, el día 23, los inscritos en la reemprendida Escuela de Verano de este año, han vivido con toda intensidad las jornadas sexta y séptima. El trabajo realizado durante estas jornadas, en la «Conversa pedagógica» sobre «La educación moral y cívica en las escuelas de la República» ha sido estimable. El lunes se celebró doble sesión, una por a mañana y otra por la tarde.

En la sesión de la mañana, que fué presidida por el señor Coll y Mas, fueron aprobadas las conclusiones tercera, cuarta y quinta de la Ponencia. En relación con la conclusión cuarta, la asamblea rechazó una enmienda presentada por el señor Marco Aurelio Vila. Unas enmiendas referentes a las conclusiones cuarta, quinta y a la misma conclusión tercera, después de laboriosa discusión, fueron retiradas por sus mismos defensores.

En la misma sesión fué discutida una proposición incidental, firmada entre otros, por el señor Víctor Colomer, que la defendió.

En la sesión de la tarde, que la presidió igualmente el señor Coll y Mas, la asamblea rechazó una enmienda presentada por el señor Taverna, relativa a la conclusión sexta. En relación con la misma, la Ponencia aceptó las enmiendas presentadas por la señora Montserrat Bertrán, y por el grupo de maestros de Cabós, Fábrega, Forment, etc. Otra enmienda presentada por el mismo grupo de maestros promovió un debate entre los señores Cabós y Carreras Artau. La asamblea hizo suya, por gran mayoría de votos, la referida enmienda. La conclusión séptima fué aprobada sin discusión.

En relación con la conclusión octava fué discutida una enmienda de la señora Bertrán de Galés. La Ponencia aceptó algunas de las sugestiones de dicha señora, y sin otra discusión quedó aprobada la conclusión octava. Durante la misma sesión fué tomada en consideración una proposisión incidental presentada por el señor Juan Hervás y relativa a la actitud que debe tomar la escuela ante el grave problema de la guerra.

En la sesión de ayer, la última de esta «Conversa pedagógica» la asamblea coronó sus tareas. Presidió esta sesión el doctor Joaquín Xirau. El señor Taverna retiró una enmienda a la conclusión décima. Iguamente fueron retiradas las enmiendas que habían sido presentadas en relación con las restantes conclusiones de la Ponencia. Seguidamente fueron aprobadas todas aquellas conclusiones, hasta la conclusión 23, que era la última. Lad iscusión más interesante se produjo en torno de una conclusión presentada por el grupo de maestros Cabós, Fábrega y Forment, relativa a la creación de un Comité pro laicismo. Intervinieron en esta discusión los señores Forment, Coll y Creixell, Coll y Mas, Torroja y Cabós. Los firmantes de la conclusión adicional, accedieron a retirar la última parte y la asamblea, por unanimidad, aprobó la idea de la creación de un Comité pro laicismo.

El doctor Xirau, en un breve discurso glosó la significación de la «Conversa» celebrada y, después de felicitarse por la capacitación demostrada en la misma por el Magisterio catalán, declaró clausurada la asamblea.

Ha sido aplazada la conferencia que debía dar el día 27 don Carlos Pí Suñer

La conferencia anunciada en el «Centre Catalanista d'Esquerra» para mañana, jueves, a cargo del consejero delegado don Carlos Pi y Suñer, ha tenido que ser aplazada hasta el próximo martes, día 1 de agosto, por haber tenido que salir el señor Pi y Suñer con dirección a Madrid.

Por consiguiente, mañana continuarán las reuniones de controversia que viene celebrando el «Centre», terminándose con la ponencia de «El problema de l'atur forçós a Catalunya».

POLITICAS

LOS SOCIALISTAS CELEBRARAN UN ACTO DE COMPAÑERISMO

Con objeto de celbrar la fusión de las fuerzas socialistas de Cataluña, la sección del distrito VIII (Gracia), de la Unió Socialista de Catalunya, ha organizado para el domingo, día 30, una excursión a Las Planas (Font de l'Alba).

El sitio de reunión para la salida será en el domicilio social, Monmany, 24, a las seis de la mañana, par adirigirse a la plaza de Cataluña (Estación F. C. de Cataluña), para tomar el tren a las siete de la mañana.

La comida se puede llevar particularmente o por familias. También pueden adherirse grupos, por tal de hacerlo colectivamente.

Para más detalles, a la Comisión organizadora (Monmany, 24), de siete a 11 de la noche.

Sólo hay hormigas en las casas donde no se emplea el exterminador
"$ 1000.00 DE GARANTIA"
Concesionario: FEDERICO DONEG
Barcelona

EL MISMO DIA DE SU SALIDA
El Dia Gráfico
se vende en MADRID, pudiendo adquirirlo nuestros lectores en los siguientes puntos de venta:
Quiosco de la calle de Alcalá, frente al Banco de España.
Quiosco de la calle de Alcalá, frente al teatro Apolo.
Quiosco de la calle de Alcalá, «LA VOZ».
Quiosco de la calle de Alcalá, frente a Calatravas.
Quiosco de la calle de Alcalá, frente al teatro Alkázar.
Quiosco de la Puerta del Sol, «EL LIBERAL».
Puesto de la Puerta del Sol, frente al Bar Flor.
Puesto de la Puerta del Sol, esquina a la calle de Alcalá.
Puesto de la Puerta del Sol, cerca de la calle de Carretas.
Puesto de la calle de Carretas, Bar Ideal.

El Señor
D. Francisco Viñas Dordal
Viudo de Doña Julia Novelli
Miembro Pastor de la Arcadia de Roma, Fundador de la Institución Cultural «Lliga Defensa de l'Abre Fruiter» de la Ilustre Villa de Moyá. Artista de Canto, condecorado por los Estados de España, Inglaterra, Italia y Portugal.
FALLECIO EL DIA 14 DEL CORRIENTE
Habiendo recibido los Santo. Sacramentos y la Bendición Apostólica
(E. P. D.)
Sus afligidos: hija, Mercedes, hijó político, Dr. Jacinto Vilardell; nietos, María y Franco; hermanos, reverendo Mariano Viñas, presbítero, y Pedro Viñas, hermano político, Humberto; hermanas políticas, María Vilardell, Virginia Novelli y María Fiocca; sobrinos, primos (presentes y ausentes), las familias De Gregori y Bombi, los «LABORATORIOS VIÑAS», «PRODUCTOS T. K.», y la razón social «LAVISA, S. A.», al recordar a sus amigos y conocidos tan irreparable pérdida, les ruegan le tengan presente en sus oraciones y se sirvan asistir a los funerales que para el eterno descanso de su alma, se celebrarán, mañana jueves, a las diez, en la Iglesia Parroquial de la Purísima Concepción, por lo que les quedarán muy agradecidos.
Las misas después del oficio y en seguida la del perdón
EL DUELO SE DA POR DESPEDIDO.
NO SE INVITA PARTICULARMENTE

EN LA CARCEL MODELO

Consejo de guerra por los sucesos de Tarrasa

AYER TUVO LUGAR LA SEGUNDA SESION

SEGUNDA SESION

POR LA MAÑANA

SIGUEN LAS PRECAUCIONES

La autoridad había dispuesto para ayer también algunas precauciones, si bien no fueron tantas como en el día anterior. Fuerzas de Asalto, de Seguridad y Guardia Civil, cuidaron del orden en las inmediaciones de la Cárcel.

El público también fué numeroso, y desde primeras horas de la mañana se formó la cola para poder asistir a la sesión. El público aguantaba allí el excesivo calor.

LECTURA DEL ACTA DE LA SESION ANTERIOR

Al comenzar este Consejo, se tomó el acuerdo de que de cada sesión se extendiera la correspondiente acta de todo lo tratado, y este acta se leyese al comenzar la sesión del otro día.

A las diez y cuarto se constituyó el Tribunal, y el juez dió lectura del acta de la sesión anterior, de la que hicieron algunas aclaraciones el Ministerio Fiscal y las defensas.

A las once menos diez, entraron los procesados en el salón, dándose, después, audiencia pública. Asistió más público que el día anterior.

DECLARACION DE LOS PROCESADOS - INCIDENTES

Continuó el examen de los procesados en esta causa.

Jaime Caballé. A preguntas del fiscal, dijo que el día de autos se dirigía al trabajo, yendo después al Ayuntamiento, dando algunas explicaciones respecto a su permanencia en él.

Preguntó el fiscal si vió disparar, a lo que el Caballé contesta negativamente.

El letrado señor Barriobero pregunta al procesado si sabía quién había disparado, contestando que la Guardia Civil, pues él, por haber servido tres años en el Ejército, podía distinguir los disparos hechos con máuser.

Intervino el vocal ponente, quien preguntó al declarante si conocía no más los disparos de máuser y si sabía si existe otra arma de fuego que tuviese idéntica detonación. La contestación fué negativa.

Manuel Coma. A preguntas del fiscal explicó, como el anterior, su permanencia en el Ayuntamiento cuando ocurrieron los sucesos. Dijo que intentó salir, por dos veces, de aquel Centro oficial, impidiéndoselo varios individuos.

El letrado señor Vilarrodona, y después el señor Velilla, preguntaron al procesado si notó en Tarrasa se proclamara la Ley Marcial, contestando negativamente.

El letrado señor Sierra le preguntó si se le concedió la libertad provisional, y al contestar afirmativamente, le dijo qué vida hacía en Tarrasa, si intentó ausentarse de allí. Manuel Coma afirmó que como no tenía temor de que nada le ocurriera por no haber intervenido en los sucesos, realizaba su vida normal.

Jaime Casarramona. A este procesado las defensas le hicieron las mismas preguntas que al anterior.

Al interrogatorio del fiscal, contestó que había sido forzado para que entrara en el Ayuntamiento. Como hubo alguna discrepancia en lo declarado por éste en el sumario, el fiscal pidió que se leyera aquella declaración, lo que hace el juez.

Como el fiscal quisiera hacer algunas aclaraciones, el letrado señor Sierra llamó la atención de la presidencia, haciéndole ver que es a ella a quien incumbe tal determinación.

Siguió el fiscal buscando la manera de poner en claro lo declarado por el procesado.

A preguntas del señor Barriobero, dijo el procesado, que los disparos partieron de la fuerza pública.

Pablo Castells. Este procesado dijo al fiscal, que al dirigirse a su casa encontró al otro procesado, Fidel Lechou y que después dos individuos armados, les intimidaron a que se dirigieran al Ayuntamiento.

Las defensas, señores Sierra y Vilarrodona, interrogaron a este procesado respecto a su permanencia en las Casas Consistoriales y que dijese si había oído, cuando los sucesos, toques de clarín y tambores y que se publicasen bandos, contestando negativamente.

Miguel Doménech.—A preguntas del fiscal nota éste una contradicción sobre lo declarado en el sumario, por lo que se lee su declaración.

El letrado señor Velilla le pregunta si en el Ayuntamiento había jefes, caudillos, y si proferían palabras contra el régimen, la República o el Gobierno. Doménech contestó que no.

Añadió después que no salió del Ayuntamiento por miedo a ser alcanzado por las balas de la fuerza.

El señor Velilla preguntó si era la guardia civil o el ejército y la presidencia interviene considerando impertinente la pregunta.

Hubo un diálogo entre la presidencia y el señor Velilla y éste rogó constasen en acta sus manifestaciones.

Siguieron las declaraciones y lo hizo

Francisco Folch.—A preguntas del fiscal dijo que saliendo del Bar Catalá se dirigió al Ayuntamiento y allí penetraron, estando hasta que los detuvieron. Que oyó los disparos, no pudiendo precisar de dónde partían.

Luis Fortel.—A este procesado, según su declaración al fiscal, varios individuos le intimaron para que penetrase en el Ayuntamiento y, una vez allí, se escondió.

El señor Barriobero preguntó al procesado si había oído toques de corneta y tambores, contestándole que no.

Preguntóle el señor Barriobero si conocía a Mariano Lectosa, contestando Fortel que sí, que estaba detenido con él en el Ayuntamiento y que llevaba uniforme.

El señor Barriobero dijo:

—Sí; lo de siempre; este Lectosa es de los que siempre mandan en todas ocasiones... (Risas y campanillazos de la presidencia).

El señor Velilla pregunta si el procesado creía que los revoltosos pudieron huir por las puertas del Ayuntamiento. Esta misma pregunta la hace el letrado señor Vilarrodona, creyendo el procesado que sí.

Se pidió la exhibición de un plano del Ayuntamiento de Tarrasa, que obra en el sumario.

Se entregó a la presidencia y el procesado, sobre el plano, puntualizó su declaración.

OTRO INCIDENTE

A las doce se suspendió la sesión, reanudándose a las doce y cuarto.

Al reanudarse, el letrado señor Juanola llamó la atención de la presidencia de que el testigo de cargo, guardia civil Tomás Peña, había permanecido en la Sala, habiendo sido expulsado por dos veces, una por un agente de policía y otra por un oficial de la benemérita.

El señor Velilla se adhiere a la protesta del señor Juanola yla presidencia dijo que se tendría en cuenta.

Como el señor Juanola hiciera la petición en catalán, el letrado señor Sierra protestó de que aquel señor siempre que se dirigía a la presidencia lo hiciese en catalán.

El señor Juanola le contestó que se expresaba en su lengua nativa y no creía que esto fuese ofensa para nadie.

El señor Sierra hizo presente que tal actitud era para hacer en aquel acto política, lo que rechazó el señor Juanola.

Terminó el incidente y el señor Barriobero dijo que una cosa era el derecho que podía tener el señor Juanola y otro la cortesía que merecía el tribunal.

SIGUIO EL INTERROGATORIO A LOS PROCESADOS

José Gracia.—A preguntas del fiscal dijo que fué obligado por unos individuos para que pentrara en el Ayuntamiento.

Como hubiese discrepancia en lo declarado ahora y lo del sumario, se leyó por dos veces sus declaraciones.

Hubo un incidente entre las defensas y el fiscal, interviniendo la presidencia.

A preguntas del señor Vilarrodona, el procesado dijo que no hubo rebelión, sino una protesta por las deportaciones.

Miguel Hernández.—En sus afirmaciones al Fiscal dijo que no disparó, y contestando al letrado señor Velilla añadió que él entró en el Ayuntamiento por intimación; que allí le dieron un fusil y que como no sabía dispararlo, el que se lo dió hizo dos disparos contra una puerta para enseñarle el manejo del arma.

Fidel Lechón.—Explicó este procesado su permanencia en el Ayuntamiento, a cuyo punto fué obligado, escapándose en un momento de confusión.

Joaquín López.—Este procesado en sus manifestaciones dijo que también fué obligado a penetrar en el Ayuntamiento, que allí le dieron un arma y le obligaron a salir a la calle con un grupo armado. Que cuando pudo lo abandonó y escondió el arma en un campo, entregándola después a la guardia civil.

Las declaraciones que hace el procesado a petición de las defensas las hace con gran claridad.

Declararon después Rosino López, Pedro Martí, Francisco Morales y Camilo Nostes, defendiéndose de los cargos que aparecen en el sumario, negando su particpiación en los sucesos.

A la una y treinta y cinco se suspendió la sesión, para reanudarla por la tarde a las cuatro.

PROCESADOS QUE DEFIENDE EL SEÑOR BARRIOBERO

El señor Barriobero defiende a Jaime Caballé Raspalló; Jaime Casarramona Florenza; Luis Fortti Noguera: Pedro Martí Jover; Diego Navarro García; José Puig Serrat; Lorenzo Tapiolas Vancells y Juan Viñals Grifell.

PROCESADOS QUE DEFIENDE EL SEÑOR VELILLA

El señor Abel Velilla defiende a Pedro Perearnau Subirana; Francisco Morales López; Joaquín Regalís Montell; José Olivares Santander; Antonio Olivares Santander; Arcadio Durán Facundo; Tomás Solá Lahoz: Manuel Rico García; Miguel Hernández Fuentes; Miguel Doménech Morant; Fernando Restoy Martínez y Juan Blanes Soriano.

PROCESADOS QUE DEFIENDE EL SEÑOR VILARRODONA

El señor Vilarrodona defiende a José Rimbau Almirall; Camilo Cortés Rodríguez; José Planas Arbones; Ramón Solé Orriols; José García Ballester: Francisco Comas Font; Joaquín López Fornieles; Manuel Bou Carbonell; Rosino López Rubio; José Pedro Ginjoan; Daniel Sánchez García y Delfín Badía Ontiñano.

PROCESADOS QUE DEFIENDE EL SEÑOR SIERRA

El señor Sierra defiende a Benito Codina; Pablo Castells; Francisco Folch; Francisco Galán; Didel Lechón: José Padilla y Andrés Rosell.

Por la tarde

SIGUIO LA DECLARACION DE LOS PROCESADOS

A las 4'25 se reunió el tribunal, comenzando la sesión.

La presidencia advirtió que si había en la Sala alguna persona que tuviera que declarar como testigo que se ausentara.

Penetraron los procesados, situándose en el lugar destinado a ellos, con la escolta correspondiente.

El público que asistió a la sesión de la tarde era numeroso, abundando las mujeres.

José Padilla.—Este procesado, a preguntas del fiscal, dijo que fué llevado al Ayuntamiento violentamente y que allí le entregaron una pistola. Que no disparó ni intervino en ningún acto y que no conoce al Mariano Lectora.

Fernando Restoy.—Afirmó que en el Ayuntamiento le fué entregada una pistola y que unos individuos le obligaron a salir a la calle para detener a otros.

A preguntas del señor Velilla añadió que los que le acompañaban detenían violentamente a cuantos encontraban. Que no oyó que se diesen gritos contra la República ni contra el Gobierno.

José Rimbau.—Ante una contradicción en sus manifestaciones al fiscal, se lee su declaración del sumario. Dijo que en el Ayuntamiento le fué entregada un arma y le obligaron a permanecer de centinela en una escalera.

Juan Viñals.—Este procesado explicó su entrada en el Ayuntamiento espontáneamente, al oir unos disparos. Que allí—añade—había mucha gente que entraba y salía a voluntad, y que unos individuos le entregaron una pistola, y que el jefe de la Guardia Municipal de Tarrasa, señor Murillo, le preguntó dónde iba, obligándole a ir con él y otros hasta una plazuela cercana al cuartel de la Guardia civil.

Dijo que las anteriores declararciones que aparecían en el sumario eran falsas, pues las hizo ante el temor de una agresión.

Julián Abad.—Declaró que también se le obligó a ir al Ayuntamiento y a preguntas del señor Barriobero dice que no es cierto que se le conozca por el apodo de «el poca ropa».

El fiscal renunció al interrogatorio de los otros procesados y las defensas hicieron lo mismo.

TESTIGOS DEL SUMARIO

Joaquín Murillo.—Es subcabo de la Guardia Municipal de Tarrasa.

A preguntas del señor Sierra dijo que no tuvo noticia del móvil de los sucesos desarrollados en Tarrasa ni que se preparara una huelga como protesta de los confinamientos. Aunque dió nombres de los procesados, no puede hacer cargo alguno contra ellos. Las defensas le hacen idénticas preguntas, y el testigo no puntualiza ningún cargo.

A preguntas del fiscal dijo que unos individuos le obligaron a subir al Ayuntamiento donde estaban el alcalde, concejales y guardias del Municipio: que les requirieron a que salieran al balcón y desde allí vió las fuerzas a distancia.

Añadió que no sabía si habían tirado una bomba y que los que había en el Ayuntamiento no iban armados, que voluntariamente se prestó a llevar al cuartel de la Guardia civil la orden que habían los revoltosos obligado a firmar al alcalde y negó unas afirmaciones suyas que aparecían en el sumario.

Negó después que reconociera a Tapiolas en rueda de presos y negó nuevamente todas sus anteriores declaraciones.

Enrique Corbí.—Vigilante nocturno. Este testigo tampoco hizo cargo alguno contra los procesados.

Dijo que el alcalde le ordenó que cambiara la bandera comunista que ondeaba en el balcón del Ayuntamiento por la nacional, y que no lo hizo por miedo. Que no recordaba nada por el tiempo transcurrido.

Eduardo Viladomos.—Fué renunciada su declaración por el fiscal y defensas.

Angel Illa—Guardia municipal de Tarrasa. Las declaraciones de este testigo son algo confusas, produciendo risas en el público. Dijo que en Tarrasa se hace mucha vida de noche y que por lo mismo algunos obreros van al trabajo saliendo del bar.

No reconoció a nadie de los procesados, y desmiente anteriores declaraciones y dice que quién sabe si antes acusó por la debilidad de cerebro que padecía. (Grandes risas.)

Fidel Ruíz Robles.—A preguntas del fiscal y las defensas, dice que no se acuerda de nada, que ha perdido por completo la memoria. (Nuevas risas.)

Añadió que aunque antes reconoció a unos individuos, ahora la falta de memoria, el cerebro se lo impide. (Risas y campanillazos de la presidencia.)

José Adoll. — Vigilante nocturno: Dice que él entregó la pistola a uno que se la pidió, y que lo hizo por miedo, que los revolucionarios iban con la cara tapada y por esto no los conoce.

Francisco Ferrán. — Vigilante nocturno: Tampoco no conoce a nadie, ni hizo cargo alguno.

Se suspende la sesión a las seis de la tarde para reanudarla a las seis y cuarto.

SIGUE EL DESFILE DE TESTIGOS

Martín Lavilla.—Vigilante de Tarrasa: Dijo primeramente que afirmaba cuanto había declarado en el sumario, y al preguntarle si reconoció a uno, no contesta, porque como es sordo, no entiende.

El letrado señor Sierra, dice:

—Hay que oír al testigo lo que dice.

Y se le contesta:

—Si no dice nada. (Grandes risas.)

El letrado señor Vilarrodona, pide se lea su declaración, y en resumidas cuentas no se pone en claro nada.

Se pide que suba al estrado Lorenzo Tapiolas, para si le reconoce el testigo, y éste dice que no lo ha visto nunca. La declaración de este testigo resulta cómica.

Interviene el Vocal ponente, para poner en claro si el testigo leyó su declaración, contestando éste afirmativamente.

Juan Santamaría. — Este tampoco vió nada, ni se acuerda de nada. Tampoco tiene memoria de lo ocurrido.

Valentín Sallén.—Igual que el anterior, no hace acusación alguna.

Salvador Ariso.—Este testigo dijo que fué al Ayuntamiento a dar conocimiento de lo que ocurría a sus superiores, pues él es vigilante. Que había visto un camión con varios hombres y un centinela. Que les preguntó ¿dónde están mis superiores?, y le contestaron: «Aquí no hay más superiores que nosotros» y que le quitaron el arma y lo llevaron al Ayuntamiento.

Añadió que en el Ayuntamiento vió a Lorenzo Tapiolas y Pedro Martín, los dos de buena reputación. Que le pidió permiso al Tapiolas para poder ir a su domicilio, pues tenía la mujer enferma y que el Tapiolas se lo concedió y entonces en el Ayuntamiento no lo pusieron ningún reparo. Qeu los que en el Ayuntamiento estaban, la mayoría llevaban armas, pero no cometían ningún delito.

El vocal del Consejo, capitán don Mario Domingo, pregunta al testigo cómo el Tapiolas le dió el permiso de salida, contestando que lo acompañó hasta la puerta, diciéndole: «¡cómo no me lo habías pedido antes!».

Román Gómez.—Dijo no conocía a los procesados, y a preguntas del letrado señor Vilarredona, dijo que la Guardia civil de Tarrasa tenía orden del gobernador civil de no salir del cuartel hasta que amaneciera. (Rumores.)

Explicó cómo los revoltosos fueron a su domicilio pidiendo que acudiera a la Alcaldía, y que él, ante una amenaza, pidió el auxilio de la Guardia civi, tardando algún rato a prestarle auxilio.

El letrado señor Sierra renunció a varios testigos.

Las declaraciones de José Casabiñana carecieron de interés.

Emiliano Rodríguez, guardia civil, dijo que prestaba servicio en el Cuartel el día de los sucesos, que hubo tiroteo frente al cuartel y no puede precisar sui hubo gritos subversivos.

Mariano Lectosa.—Dijo que al dar la lista de los presuntos complicados en los sucesos, lo hizo a requerimiento del juez, y aquella era de los detenidos que había en el Ayuntamiento.

El fiscal le pregunta porqué había dado la lista incompleta, y él contesta que creyó que estaba completa.

El fiscal le advierte que en la lista había observaciones, y él contesta que las puso sin pensar.

En rueda de presos no reconoció a nadie—dijo.

Se le lee la declaración donde se afirma o contrario que dice el testigo, y que había reconocido a los que hacían fuego contra la fuerza desde el Ayuntamiento.

Mariano Lectosa, dijo que al hacer tales afirmaciones no sabía lo que se hacía, por obcecación y considera en su actual declaración que aquello lo hizo mal.

Finalmente, a preguntas del señor Lorca, dijo que con la lista que dió no quería acusar a nadie y que Abad era el que mandaba a todos.

El señor Barriobero le advierte diga porqué acusa ahora a Abad de ser el que mandaba a todos, y contestó que él le vió pasearse de un lado a otro en el Ayuntamiento.

Barriobero le dice:

—Sí; paseándose de un lado a otro, con una mano atrás, como Napoleón. (Grandes risas.)

A las siete y media se levantó la sesión para reanudarla hoy a las diez.

EL DIA DE GALICIA

Los gallegos residentes en Barcelona celebraron ayer diversos actos, solemnizando su fiesta regional

El lunes por la noche tuvo efecto en Maricel Park una verbena organizada por el Centro Gallego de Barcelona, con motivo de la festividad de San Jaime, a la que asistió gran concurrencia.

Entre los diversos actos que figuraban en el programa hay que mencionar la exhibición por varias parejas de baile del Centro, de las típicas muñeiras, riveiranas y jotas, que fueron ejecutadas con acompañamiento de tambor y bombo por el renombrado gaitero gallego Antonio Bastos. En el restaurant de Maricel dió un selecto concierto el Orfeón Gallego, bajo la dirección del maestro don Antonio Castells.

Todas las composiciones fueron calurosamente aplaudidas, especialmente el "Galicia Himno", que fué escuchado de pie con el mayor silencio.

Después sirvióse un lunch popular, durante el cual tuvo efecto un lucido baile de verbena, amenizado por la orquestina Forward Jazz, en obsequio a la gente moza, entre la que abundaban bellas y elegantes señoritas.

La fiesta, que estuvo animadísima, se prolongó hasta bien entrada la madrugada.

***

Ayer continuaron los festejos, teniendo efecto, por la tarde, en el local social del Centro Gallego, el solemne acto de la entrega por un grupo de entusiastas asociados, de dos hermosas banderas, la nacional y la regional, que fueron izadas en los balcones de la entidad entre grandes aplausos. El señor Juncal pronunció breves y sentidas palabras de agradecimiento.

A continuación el divo Florencio Magaña, cantó varias seleccionadas composiciones de su extenso y variado repertorio, en las que hizo gala de sus excelentes cualidades para el anto, siendo en todas ellas ovacionado. Luego, hubo recital de poesías gallegas, a cargo de don Vicente Rodríguez, que fueron muy celebradas y aplaudidas.

Por último, el ex gobernador de Sevilla don Antonio Montaner, dió una interesante conferencia sobre Galicia.

El disertante, que demostró ser un buen conocedor de los problemas que afectan a aquella hermosa región, que fueron profundamente tratados por el orador, fué prolongadamente aplaudido por la numerosa concurrencia que llenaba el local, al terminar su excelente y bien documentado discurso.

La fiesta finalizó con un baile, para esparcimiento y diversión del elemento joven.

Por la noche, como remate al programa de actos organizados, celebróse un banquete de confraternidad, al que asistieron gran número de comensales, entre los que había muchas damas y señoritas, pertenecientes a la numerosa colonia gallega de nuestra ciudad.

INFORMACIONES Y REPORTAJES

Noticias de todo el mundo

El plan socializante de reforma del trabajo

Se lleva a cabo por Roosevelt a base de una campaña publicitaria

Pero el pánico que ha determinado en la Bolsa de Nueva York, ha sido causa de la pérdida de 3 mil millones de dolares

El famoso plan de reforma del trabajo concebido por Mr. Roosevelt va a entrar pronto en acción. Apoyado por una formidable campaña publicitaria por medio de periódicos, cines y radio y con la adhesión de los poderosos Clubs femeninos y de la opinión pública, que vé en el Presidente un salvador, Mr. Roosevelt intenta imponer un verdadero socialismo de Estado a los grandes industriales.

Más de cinco millones de patronos han recibido el programa de mister Roosevelt, que estriba—como ya dijimos—en restringir la jornada de trabajo y fijar un mínimo de salarios. Si los patronos no acceden buenamente a aceptar las indicaciones del Presidente, se verán obligados a cumplirlas.

Millares de oradores populares diseminados por todos los Estados Unidos se han encargado de loar las ventajas del plan. Y al mismo tiempo se ha previsto un boycotaje sistemático contra los patronos rebeldes al plan reformista del Presidente, que se ha dado cuenta de un hecho que puede determinar una catástrofe económica: que el precio de compra es superior al poder de adquisición del consumidor.

De momento parece que los pequeños industriales lo apoyan y que las grandes firmas automovilísticas aumentarán los salarios a sus cincuenta mil empleados. Pero en la Bolsa de Nueva York ha sembrado el pánico y las ventas de valores han sido tan extraordinarias que más de cinco mil no han podido realizarse. Los valores han descendido de un 2 a un 15 por 100, cambiando de propietario 9,570 mil títulos. Las pérdidas se calculan en tres mil millones de dólares.

El trabajo voluntario en Alemania

Lo realizan actualmente 300,000 personas

En uno de los campos de trabajo voluntario dirigido por los nacional-socialistas en Alemania, el horario de labor es el siguientes:

Seis de la mañana: despertar.

De 6,30 o 9,30: trabajo de la tierra para ponerla en condiciones de cultivo.

De 10 a 12: educación física y manejo de fusil.

De 12 a 14: comida y siesta obligatoria.

De 14 a 17: ejercicio con máscaras contra los gases, con fusiles y ametralladoras.

A las 17: descanso.

De las 18 a las 22: libertad.

A las 22: llamamiento para dormir, del que nadie exceptuado.

Algunas noches se celebran ejercicios militares.

Los días de lluvia se dedican a la instrucción técnica y cultural del espíritu militar.

Actualmente se dedican al trabajo voluntario 300.000 personas, siendo renovados periódicamente los efectivos.

Un hijo de Roosevelt

Se divorcia y a los cuatro días vuelve a casarse

M. Elliott Roosevelt, hijo del Presidente de los Estados Unidos, se casó el domingo en Burlington (Estado de Iowa), con Miss Ruth Googins. Cuatro días antes se había divorciado de su mujer, Miss Elisabeth Donnas Roosevelth.

El casamiento tropezó con algunas dificultades de orden religioso. Por pertenecer los contrayentes a la iglesia episcopal, tuvo que casarles un sacerdote congregacionista, porque los episcopales no casan a los divorciados.

PANORAMAS

Paseo sentimental ante la Colección Zoológica del Parque barcelonés

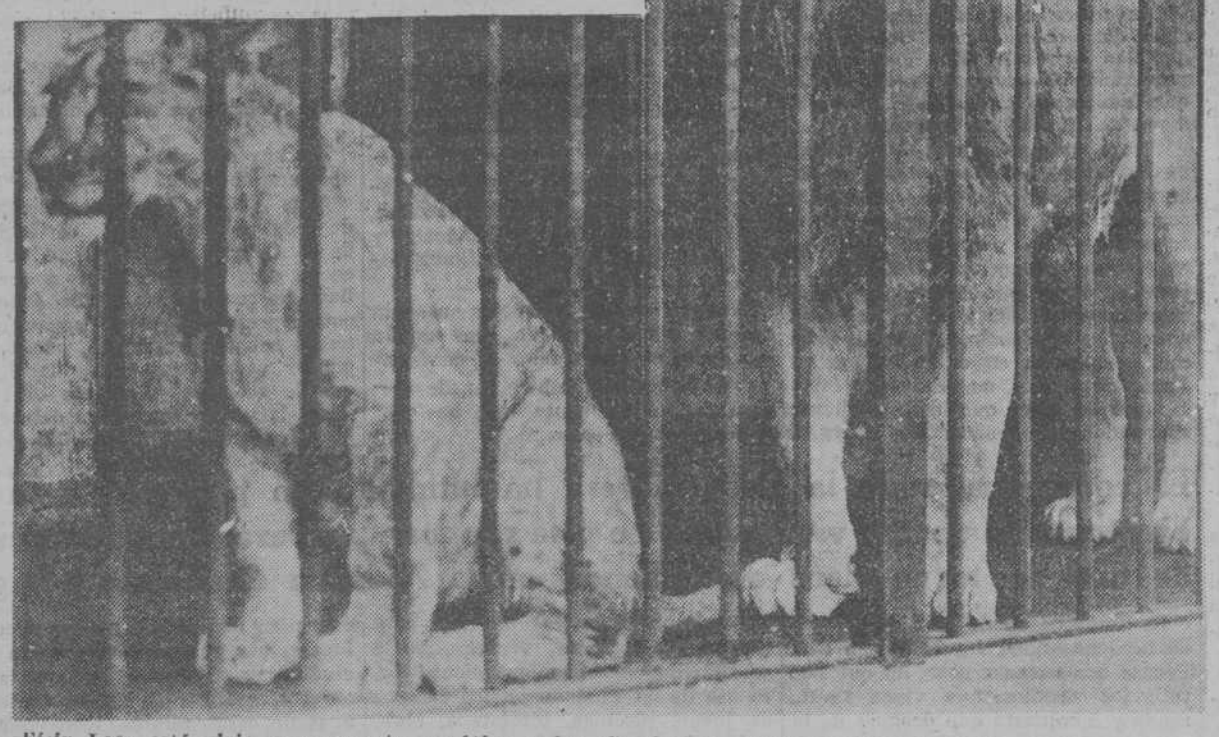

«Félix Leo» está viejo, seguramente asmático, y los años le han proporcionado un carácter dulce, nostálgico, apacible

LAS COTORRAS

Son las mismas. Han pasado veinte años y son las mismas.

Las cotorras tiene cara de mal genio; un mal genio que les sale a chorros por el moño rosa, azul o rojo, y que contrasta con la expresión bobalicona de su congénere y vecino de jaula, el loro.

Para que todo el que pasa se aperciba de su mal genio, las cotorras riñen entre ellas, lanzándose el insulto constante de su chillido estridente, del que han venido a tomar modelo los fabricantes de «sirenas» para automóviles. Al chillar encrespan ligeramente las plumitas curvas del moño, y giran vestiginosamente los puntos dorados de los ojos.

Con todo, su irritación interminable tiene algo de muy fenómeno, y sus posturas y su expresión también. El propio nombre es asímismo deliciosamente femenino: la cotorra.

Por esto, la Naturaleza, siempre tan sabia, les dió una lengua redonda, como a los loros ,pero las privó de hablar.

Tras los cristales de sus jaulas, las cotorras del Parque barcelonés, siguen celebrando su reunión de dueñas y discutiendo el mismo asunto sobre el que cotilleaban hace veinte años.

EL «CAIMAN YACARE» Y «JULIA»

Todos los pájaros y las aves del Parque, a excepción de las cotorras, tienen aire de aburridos. Se han familiarizado con el público y no huyen y un pájaro que no huye no es un pájaro. Tan sólo el faisán parece acometido de un deseo insaciable de encontrar la salida a su encierro y da vueltas y vueltas a todo el perímetro de su jaula, con unos pasitos cortos, desiguales y nerviosos.

Ante los pavorreales no se paran ya más que las parejas de recién casados pueblerinos. Se paran a contemplar las vibraciones eléctricas de los abanicos de las colas y piensan en lo bien que harían dos de aquellas plumas, cruzadas ,sobre la cónsola lugareña.

Ante los «patos mudos», los niños se detienen a esperar «que canten» y los patos se acercan a ellos para pedirles un poco de panecillo, con su voz afónica.

«Mi» cocodrilo de los años escolares, no es un cocodrilo, es un «Caimán yacaré» y es también el mismo de entonces, quieto, estático, estóico, con los ojos cerados, los labios entreabiertos y un rimero de moscas en las encías. Los niños lo miran con recelo como miraba yo, entonces, al cocodrilo.

El elefante sigue siendo un animal alegre, simpático, con un perfil de «humour» cuando se traga una zanahoria o sopla hacia el público su carcajada acuosa y desvergonzada.

Este elefante del Parque, «Julia», es hembra, pero cuesta trabajo hacerse a esta idea. Como todos los elefantes, tiene un gesto de «viejo verde» y parece guiñarle uno de sus ojillos a todas las jovencitas que, al pertrecharse sobre el barandal de su recinto, exageran la abertura de los escotes.

EL LEON

El «Oso de los Pirineos» continúa borracho y miope en su condición de oso y esparciendo el mismo olor a almizcle. Con «Julia» y con los monos comparte en el Parque el éxito de público. Las criadas y los soldados se eternizan ante la jaula del oso, subrayando a coro de carcajadas los movimientos de parodia humana del animal. El espectáculo del público ante el plantígrado, ante el «Oso de los Pirineos», es una reproducción exacta del mismo espectáculo en 1912.

El tigre es el único animal del Parque que piensa. En los ojos y en los movimientos del tigre hay la preocupación constante por la fórmula, todavía no hallada, para evadirse de su encierro. Es el único que no se resigna y el único que parece recién llegado, siempre con el «pensamiento» puesto en un mañana en que habrá de salirse con la suya.

Los seis u ocho leones de la colección han nacido en el propio Parque y viven en las jaulas con toda la naturalidad de su raquitismo. Las gentes los miran sólo un momento y se sienten un poquito defraudadas.

En cambio, en una jaula perdida, solo y viejo, está El León. El león de entonces, el que fué traído con todas las precauciones, y entre otros ejemplares, hace ya muchos años; el que ha engendrado a toda la colección de leones raquíticos del Parque; el que se enfadaba a la vista de un palo; el de los rugidos poderosos, admiración de mis abuelos y terror de mi infancia.

Yo sentí durante muchos años una franca simpatía por este león. En la época de Instituto abandonaba, con mis compañeros de entonces, las aulas de invierno, para venir en busca del sol del Parque. Y, tácitamente, llegábamos a rendir una visita de simpatía al león, sólo al león. Estaba entonces en la plenitud de su vida de león.

¡Cuántas lecciones se nos escaparon ante la jaula del «Félix Leó»! ¡Qué de «novillos» nuestros sabe el viejo león!

Juan Enrique Moll, hoy doctor en derecho y secretario general de una de las más importantes Compañías industriales barcelonesas, y José Pons, director ahora de una primera Empresa de comercio internacional, se sonrojarían conmigo si el león hablase de nuestra calidad de estudiantes.

«Félix Leo» está viejo, seguramente asmático, y los años le han proporcionado un carácter dulce, nostálgico, apacible. Se ha convertido en un león ciudadano, probo, honorable.

Ha venido cumpliendo su misión de «rey de la selva» durante por lo menos treinta años. El Municipio debería dedicarle un homenaje; debería nombrarle hijo adoptivo de Barcelona.

LAS FOCAS Y LOS OSOS BLANCOS

Mirando a la cebra los niños vacilan, ¿es blanca a rayas negras?, ¿es negra a rayas blancas?, y les contraría que sus orejas se parezcan tanto a las del pollino.

Los monos llevan sentados sobre las posaderas veinte años más, y cuando marchan hacia el fondo de la jaula, rien, más fuerte que entonces, los grupos de criadas y soldados, que comparten con ellos los cacahuetes.

Los ejemplares incorporados a la colección, desde aquellos años, son, entre otros de menor cuantía, unas focas y unos osos blancos.

Los osos blancos tienen más de desterrados que de recluídos. Magníficos enormes, andan con abatida tristeza sobre los témpanos de asfalto de su recinto, y cuando llegan al borde del reducido estanque turbio, del que disponen, se quedan horas y horas balanceando la cabeza, como un péndulo, para proporcionarse un poco de aire fresco.

Mirándoles se siente el sentimiento caritativo de despojarles de su abundante piel de oso.

Solamente cuando a la caída de la tarde se arrojan al estanque y rompen, jugando y mordiéndose, con velocidad de peces, las aguas quietas, parecen recordar unos momentos las soledades inmensas de sus regiones polares.

Las focas son una pesadilla, una pesadilla dolorosa. La voz de las focas ,medio ladrido, medio «gárgara», parece pedir clemencia para el castigo del bárbaro clima meridional.

Parecen hacer gárgaras de grasa derretida bajo su piel de foca.

GRACIAN SANCHEZ-BOXA

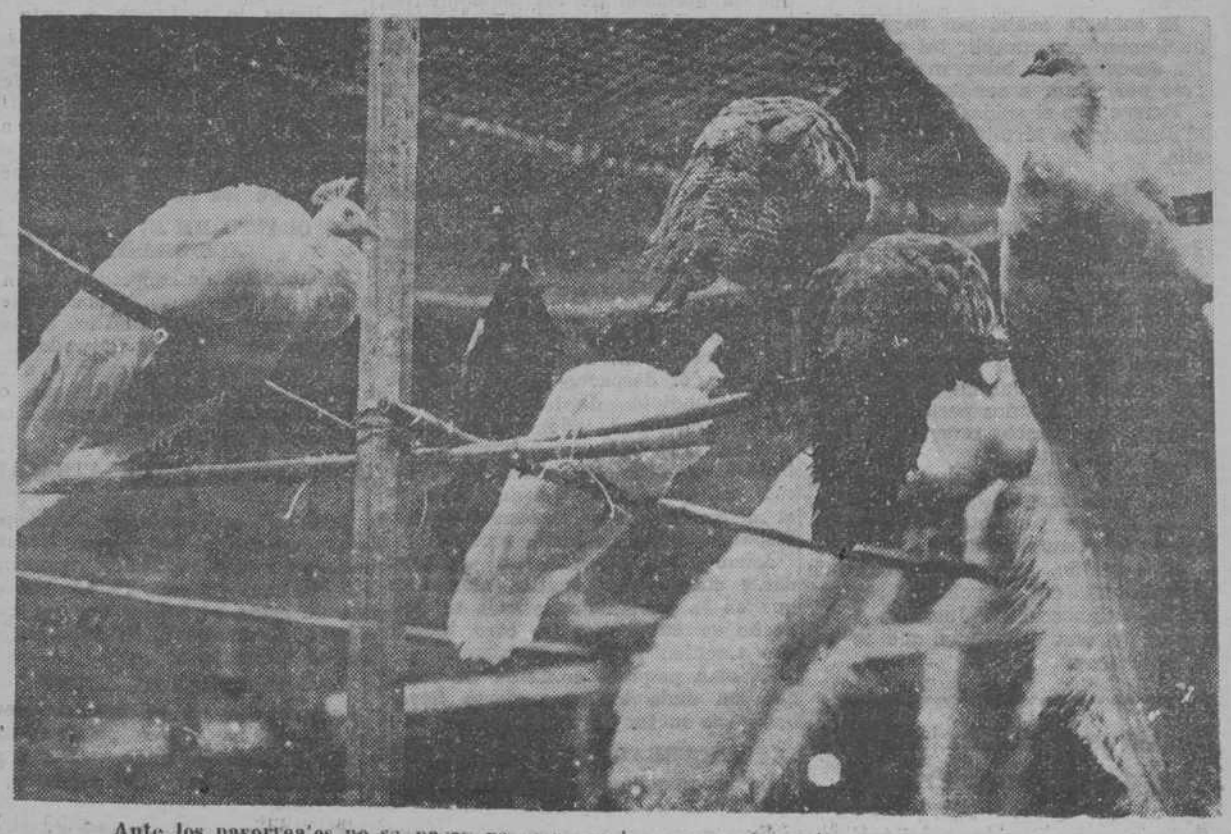

Ante los pavorreales no se paran ya [illegible]

Estudiantes aragoneses en el Archivo de la Corona de Aragón

Ha llegado a Barcelona, un grupo de estudiantes de la Facultad de Historia de la Universidad de Zaragoza, bajo la dirección del catedrático doctor Pascual Galindo, para emprender trabajos de investigación histórica en el Archivo de la Corona de Aragón.

Con esta expedición, cuya permanencia en Barcelona se prolongará hasta el mes de septiembre, se iniciará una colaboración periódica, regular y colectiva de los aragoneses a las tareas científicas del Archivo, profundizando de una parte el conocimiento histórico de su región y contribuyendo, por otra, a estrechar los lazos de fraternidad espiritual con Cataluña.

Los universitarios aragoneses, que cuentan con el apoyo espiritual y material de varias entidades y representantes parlamentarios de su región, aspiran a ver pronto reunidas en el Archivo, bajo la dirección de su competentísimo jefe, don Fernando Valls Taberner, las representaciones valenciana, balear y murciana que en unión de catalanes y aragoneses puedan propulsar como se merecen nuestros estudios de historia medieval, y particularmente la significación europea del Archivo.

Anteyer, el profesor Galindo, en compañía de sus colaboradores y de algunos destacados elementos de la colonia visitó los centros regionales aragoneses, recibiendo en todos ellos todo género de estímulos para realizar su empresa de cultura.

Seguidamente se proponen visitar a las autoridades oficiales y académicas, comenzando inmediatamente sus trabajos de los que daremos cuenta en momento oportuno.

Manifestaciones del señor Selvas

El consejero de Gobernación señor Selvas, recibió a los periodistas, a quienes manifestó que no tenía noticias que comunicarles.

Dijo únicamente que el «Boletín» de la Generalidad publicaba un decreto ampliando a 600 las instancias que se tendrán en cuenta para el ingreso en la Escuela de Policía, y ampliando también el número de plazas de los que habrán de ser admitidos, hasta doscientas.

Se refirió a otro decreto aparecido en el «Boletín» referente a la suspensión del Ayuntamiento de San Celoni, pasando al Juzgado de Arenys de Mar el asunto en forma global, para depuración de responsabilidades.

Preguntado por un reporter acerca del complot fascista, dijo que por lo que respecta a Cataluña la tranquilidad ha sido absoluta y que no tenía noticias de que afectase dicho complot a nuestra región.

En cuanto a la actuación de las autoridades gubernativas en dicho asunto, manifestó que han debido obrar obedeciendo órdenes de la Dirección General de Seguridad.

Como quiera que por la noche habían de salir para Madrid, como efectivamente la efectuaron, los consejeros señor Pi y Suñer, Corominas, Gassol y Dencás, se le preguntó por qué no efectuaba también este viaje, y dijo que él no salía de Barcelona porque aguardaba el regreso del señor Azcárraga que fué a Madrid para recibir instrucciones del Gobierno y trasladarse con dicho señor a S'Agaro para realizar la labor que les ha sido encomendada en relación con el traspaso de los servicios de Orden público.

Se le preguntó finalmente acerca del fundamento que a su juicio pudieran tener los rumores de crisis del Gobierno central, y dijo que no creía que se produjese la crisis esta semana ,ni por ahora.

Ratificaciones del señor Mías

El consejero de Agricultura, señor Mías, que fué saludado por los reporters en el Salón de San Jorge, manifestó que se hallaba agobiado de trabajo e insistió en que los conflictos que se presentan en el campo son pocos y sin importancia y que las informaciones que se facilitan desde los centros agrícolas son exageradas y tendenciosas.

Ayer no hubo oficinas

Habiéndose declarado festivo el día de ayer, fué de calma absoluta en las oficinas de la Generalidad, a las que no concurrieron otros empleados que los secretarios de algunos consejeros.

Tampoco se vió en el Palacio otro público que el acostumbrado de turistas que suele visitarlo.

Palacio de Justicia

Se solicita dinamiteros a 100 pesetas

En el Juzgado de guardia se presentó una denuncia asegurando que al soldado Jaime Ayats se le presentaron en la plaza de Tetuán dos individiuos, portadores de sendos envoltorios y le propusieron que colocase unas bombas en unas obras en construcción, ofreciéndole, en pago de este "servicio", cien pesetas por cada bomba que colocase y estallase.

Como el soldado se hiciera el remolón, los desconocidos insistiieron en su oferta y trataron de convencerle, aduciendo que su uniforme le pondría a cubierto de toda sospeoha.

El soldado acabó por negarse resueltamente a cumplir tal encargo y los desconocidos huyeron a todo correr por temor a ser detenidos.

Parece que el soldado confirmó en el Juzgado los términos de la denunciia.

DEL COMPLOT FASCISTA

Estuvo en el Juzgado número 16, Juan Camps Majó, fabricante de Sabadell, a quien en un registro practicado en su domicilio se le hallaron documentos y proclamas de carácter monárquico.

Manifestó en su declaración que los manifiestos habían ya sido publicados por algunos periódicos y no podían, por tanto, referirse al actual movimiento.

Terminó diciendo que al saber que iba a practicarse un registro en su domicilio, se presentó espontáneamente a las autoridades.

El detenido, que negó intervenir actualmente en la política, ingresó en los calabozos del Juzgado a resultas de una diligencia que se ha de practicar.

Esquelas de defunción hasta las dos de la madrugada

GENERALIDAD

DESPUES DE UNOS RUMORES

Si hubo disgusto en el seno del Gobierno de la Generalidad, el peligro de crisis ha quedado definitivamente conjurado

El señor Miguel Badía es posible que deje la secretaría particular del consejero señor Dencás

Con referencia a unos rumores de crisis del Gobierno de la Generalidad, que han circulado estos días, hemos procurado informarnos acerca de lo que hubiera de cierto en el supuesto disgusto de algunos consejeros.

Parece que, en efecto, hubo algunos consejeros—concretamente los señores Pi Suñer y Selvas—que hubieron de manifestar su disgusto por la actuación de los "escamots" en cuanto pudiera parecer extralimitación e invasión de atribuciones reservadas a organismos oficiales hasta ahora vinculados al Estado, y que su actitud, compartida en el fondo por los demás consejeros, no obtuvo de éstos la adhesión firme que había de llevar aparejada una condenación enérgica de los hechos que motivaron el disgusto de los señores Selvas y Pi.

Pero, posiblemente, aclaraciones posteriores, tanto por lo que se refiere a la apreciación de los hechos en lo que, como decimos, fundamentalmente coincidían los demás consejeros, como por lo que afecta a disposicines que hayan podido tomarse, han dejado liquidado el incidente y no existe ya discrepancia alguna entre los consejeros.

Nuestro informador nos asegura que no hubo, con todo, en ningún momento peligró alguno de crisis.

—Si lo hubiera habido, puede asegurarse rotundamente que ha quedado conjurado—agregó.

Y dijo nuestro informador, para terminar:

—No hay crisis, además, porque no puede haberla. Hoy por hoy, los actuales consejeros son insustituíbles.

***

Es muy probable que para dejar en absoluta libertad al jefe de los "escamots", Miguel Badía, desligándole de toda posición cerca del Gobierno de la Generalidad, al objeto de que en las diligencia sumariales a que sea llamado con motivo de la denuncia por él presentada y por las que contra él se han presentado, pueda responder personalmente en la forma que le acomode, abandone el señor Badía la secretaría política del consejero de Sanidad y Asistencia Social.

El comisionado de la Casa Obrera ha ultimado un proyecto para la construcción de 198 viviendas bloc y se propone empezar la construcción de uno de los núcleos de viviendas en la Avenida de Torres y Bages

El Comisariado de la Casa Obrera de la Generalidad, ha facilitado a la Prensa una extensa nota, en que detalla los estudios que viene realizando y manifiesta que después de la experiencia obtenida en la construcción de diez viviendas unifamiliares en la Avenida de Torres y Bages, de la barriada de San Andrés, se decide por la construcción de grandes grupos de viviendas.

Con estas viviendas modélicas, perfectamente ventiladas—dice la nota—con todas las habitaciones dando directamente al exterior, orientadas a fin de conseguir un máximo asoleamiento, se han suprimido los patios de venilación antihigiénicos bajo todos conceptos. El conjunto de viviendas, en número de 198, está rodeado de espacios verdes. donde se distribuyen convenientemente para uso de los ciudadanos, los campos de juego, piscinas, biblioteca, club, coperativa de consumo, tiendas, almacenes etc. Los niños disponen de jardines para el juego piscina, guardería y biblioteca infantil. La escuela se sitúa dentro de un conjunto de blocs ,procurando que para su acceso al mismo no tengan que atravesar ninguna calle de gran circulación.

Ha creído el Comisariado de la Casa Obrera, que en Barcelona, mientras se estudia un plan de conjunto, ligado con la urbanización futura y se busca para llevar a término este plan una fórmula económica, es interesante y beneficiosos para los ciudadanos y sobre todo para los obreros, realizar la construcción de unas de estas células con núcleos parecidos a los que se tendrían de generalizar después a la nueva ciudad; y teniendo a mano unos terrenos en la Avenida de Torres y Bages, que reunen las condiciones para la construcción y viviendas del tipo de bloc, ha llevado a efecto los convenientes estudios, partiendo de los mismos que a su vez tienen la ventaja de tener contiguo el Grupo Escolar «Ignacio Iglesias», que viene a completar los servicios comunes que se pueden instalar en este conjunto de construcciones.

EL ATRACO DE AYER

Fué asaltado el despacho de la fábrica de chocolates Juncosa

Los seis individuos que perpetraron el atraco se apoderaron de veintinueve mil pesetas

EN LAS PRIMERAS HORAS DE LA MAÑANA

Alrededor de las nueve y media de la mañana de ayer se presentaron seis individuos en el despacho de la fábrica de chocolate Evaristo Juncosa, sito en la calle Diputación, 114, bajos. Se encontraban en el mismo el encargado don Virgilio Valdés y los dependientes don Joaquín Círcol, don Juan Raveil, don Honorio Ayuso, don Francisco Calero y don Francisco Rodés.

Los seis individuos primeramente citados llevaban dos paquetes envueltos con periódicos.

La entrada de los desconocidos llamó la atención de los dependientes, pero como aquellos dieron muestras de una gran tranquilidad de ánimo no creyeron en los primeros momentos que se tratase de atracadores. Al contrario, más bien los tomaron por unos clientes que habían coincidido en el despacho.

UNO DE LOS PAQUETES CONTENIA PISTOLAS

Los que llevaban los paquetes dejaron éstos en el mostrador y con toda tranquilidad comenzaron a desenvolverlos. Uno de dichos paquetes contenía pistolas y el otro un saco. Al aparecer las armas, los dependientes del despacho ya no dudaron de la condición de los visitantes y algunos hicieron ademán de pedir auxilio, pero los malhechores ya se habían repartido las armas y con éstas encañonaron a los dependientes al mismo tiempo que amenazaban con disparar si alguno pedía auxilio.

Además los dependientes pudieron darse cuenta en aquellos momentos que en la puerta de entrada al despacho se había situado otro individuo también armado de pistola.

El otro paquete contenía un saco, que sin duda los atracadores llevaban para meter en él la plata.

LOS ENCERRARON EN EL WATER

Los malhechores obligaron a los dependientes y al encargado a que pasasen al water, donde los dejaron encerrados. Seguidamente comenzaron a registrar los cajones de los pupitres, apoderándose de catorce mil pesetas en plata y billetes que había en una de éstos. Como se dieran cuenta que las dos cajas de caudales estaban cerradas se dirigieron al water y preguntaron a los inutilizados quién de ellos era el encargado. Una vez que supieron que el encargado era el señor Valdés, le requirieron para que saliese, ordenándole que les entregara las llaves de dichas cajas. El señor Valdés intentó oponer resistencia, pero los malechores le dijeron que si no entregaba las llaves lo matarían y ante este argumento aquél expresó que las llaves de la caja grande no podía entregarlas por tenerlas en su poder el señor Juncosa, haciéndoles entrega de las llaves correspondientes a la caja pequeña, que contenía quince mil pesetas, cantidad de la que se apoderaron los malhechores.

CON OBJETO DE EVITAR QUE REACCIONASEN

Después los desconocidos, a fin de evitar que los perjudicados pudieran reaccionar y pedir auxilio, cortaron los hilos del teléfono, llevando al señor Valdés y a su ayudante a otra habitación diferente a la que ocupaban sus compañeros, dejando también a aquellos encerrados.

COMO VESTIAN LOS ATRACADORES

Tres de los atracadores iban muy bien vestidos y los otros llevaban traje de mecánico. Todos representaban ser muy jóvenes. Parece ser que uno de éstos, al hablar con un compañero de fechoría, lo hizo en un idioma extranjero.

¿HUYERON EN AUTO?

Los vecinos no se dieron cuenta del atraco hasta que pasados unos minutos los perjudicados pidieron auxilio. Estos, al salir del encierro, se dirigieron a una casa inmediata y desde ésta dieron cuenta por teléfono a la Jefatura Superior de Policía de lo que había ocurrido.

Nadie vió salir a los atracadores, ignorándose, por lo tanto, si en la calle les esperaba algún auto. No obstante, la Policía tiene la impresión de que los atracadores llegaron al despacho y huyeron en un auto, el cual no debió parar frente al despacho del señor Juncosa sino en una de las calles inmediatas.

LOS PERJUDICADOS NO RECONOCIERON A NINGUN FICHADO

Ayer, a mediodía, los perjudicados estuvieron en la Jefatura Superior de Policía, siéndoles mostradas las fotografías de individuos que han sido detenidos en otras ocasiones por hechos semejantes.

Parece ser que esta diligencia dió un resultado negativo.

¿SE TRATA DE LOS MISMOS INDIVIDUOS?

Como recordará el lector, estos días últimos unos individuos alquilaron en distinto día y a distinta hora tres taxis, cuyos vehículos sustrajeron, pistola en mano, a sus conductores .

Se cree, fundadamente, que dichos individuos son los autores del atraco de ayer mañana, pues no se concibe que estos días pasados, después de haberse apoderado de los referidos taxis, los abandonasen sin haberlos hecho servir para ningún atraco.

Por lo visto no lo efectuaron entonces, por no creer llegado el momento.

EN EL JUZGADO DE GUARDIA

Ayer tarde estuvo en el Juzgado de guardia, el señor Valdés, quien prestó una extensa declaración respecto a la forma en que se cometió el atraco. Parece ser que sus manifestaciones coinciden en un todo con el relato que dejamos hecho.

Declaraciones del señor Pi Suñer

El señor Pi y Suñer estuvo en su despacho ordenando papeles para preparar su viaje a Madrid.

A preguntas de los reporters dijo que no conocía las declaraciones atribuídas al ministro de Hacienda con respecto al traspaso de la contribución territorial.

Hablando del Consejo de la Generalidad ceelbrado ayer, manifestó que entre otras cosas se ocupó del reglamento para la implantación de servicios del notariado, que quedó aprobado y del de aplicación de la Ley de conflictos del campo.

Dijo finalmente, y también refiriéndose al Consejo, que se aprobaron en él varios proyectos de ley.

Afirmaciones del señor Gassol

El señor Gassol habló también con los representantes de la Prensa, a quienes expuso las ventajas que reporta la creación del Patronato de Segunda Enseñanza, una de las cuales es la de evitar el dualismo de centros docentes y otra la de facilitar la labor del profesorado. Considera que la experiencia de este Patronato aconsejará crear otro análogo para la Primera Enseñanza.

Se le preguntó también acerca del complot fascista del que dijo que oyó hablar de él últimamente en Madrid, en los pasillos de la Cámara. Cree que no tiene importancia alguna.

Finalmente anunció el festiva que en honor de Wagner se celebrará mañana en el Teatro griego de Montjuich, encomiando la importancia que tendrá esta manifestación artística.

A PUNTO DE ENCONTRARSE CON LOS ATRACADORES

El encargado de la limpieza del despacho, en un momento que salió al patio, le extrañó ver las puertas de las oficinas cerradas y cuando se dirigía hacia allí, a fin de ver lo que ocurría, se encontró con el señor Valdés, que salía precipitadamente para telefonear a la Policía.

CONOCIAN MUY BIEN LAS OFICINAS

De la actuación de los atracadores, se desprende que se trata de unos individuos, a los que se había facilitado previamente y con gran precisión, todos los detalles de la instalación de la oficina, pues uno de los atracadores se dirigió sin titubear al púpitre que ocupa el cajero y abriendo uno de los cajones del mismo, se apoderó del dinero que allí había.

LO QUE DIJO EL GOBERNADOR

El gobernador manifestó que había visto en los periódicos de la noche, con gran satisfacción por parte suya, cómo se comentaban los detalles del atraco cometido por la mañana, el cual, en efecto, era de un carácter diferente a los que se han registrado hasta ahora. Agregó que precisamente por estas causas, era de esperar que los autores del mismo serían pronto identificados y detenidos, ya que la Policía cree tener una buena pista para conseguirlo.

Guía del capital y del pequeño ahorro

CONSULTORIO TÉCNICO

En las páginas del domingo contestaremos a cuantas consultas se nos dirijan sobre las entidades emisoras y valores fiduciarios, así como sobre la marcha y posición de las grandes empresas.

Es indispensable que todas las consultas nos sean expuestas en términos breves y concretos, y firmadas por el interesado, indicando su nombre y domicilio.

Las contestaciones irán precedidas de las iniciales del solicitante o, con preferencia, de un lema que éste puede indicar en su demanda.

Queae bien entendido que no nos prestamos a mantener conversaciones ni correspondencia particular sobre las cuestiones presentadas a consulta, pero desde luego estamos dispuestos a hacer dentro de esta sección cuantas aclaraciones nos sean solicitadas.

Dirigir las consultas a EL DIA GRAFICO, sección de Economía y Finanzas.

ECONOMIA Y FINANZAS

MOVIMIENTO BURSATIL

BOLSA DE BARCELONA

25 de julio

Horario de verano: De diez y media a doce

VALORES FIN DE MES.—La ligera mejora experimentada en las Bolsas extranjeras parece haber influido en nuestros valores, que han ganado parte del retroceso sufrido estos últimos dias. Se desenvuelve la sesión en un ambiente de calma.

Nortes, después de llegar al máximo de 37'40, cierran a 37'45 dinero; Alicantes, pasan a 37'25; Transversal, pierde terreno al cotizarse a 33'00; Colonial y Explosivos mejoran un cuartillo; Minas del Rif abren a 50'00 para quedar a 49'75; Petrolillos obtiene una pequeña ventaja, cotizándose a 5'00; Montserrat retira a 55'75, quedando paepl; Filipinas abren a 319 y se benefician de dos puntos en el cierre; en Chades, por estar solicitadas a cambios por encima de su paridad, no se registra, oficialmente, ninguna operación. En Zurich se observa una ventaja de treinta puntos en su apertura, comparada con el cierre de ayer; el de hoy es a 883.

Entre elementos del Colegio Oficial de Agentes se tratan los siguientes valores: Minas Rif, a 248'75.

CONTADO.—Ninguna novedad se observa en el corro de Deudas del Estado, siguiendo la misma tónica al operarse a 204'75.

En ciertas series de la Deuda Municipal aparece un ligerísimo descenso, producido por algún papel que no encuentra contrapartida, dado el escaso negocio que preside el desarrollo de la sesión.

Los valores Industrailes se tratan sin variaciones sensibles.

Los valores Ferraviarios, igualmente, sin mucho mercado, marcan tipos iguales o alrededor de los de ayer, destacando Cataluñas 6 %, que se opera a 74'00.

BOLSIN

Horario de verano: De doce y media a trece

Nortes y Alicantes sufren una mínima diferencia, ecrrando a 37'40 y 37'20, respectivamente; Explosivos mejoran, siendo su cierre a 125'35; Montserrat, repite el cambio operado en Bolsa, quedando solicitadas; Chade, por la misma causa expuesta más arriba, no llega a cotizarse.

CAMBIOS DE LA SESION OFICIAL DE BOLSA OPERADOS ENTRE SOCIOS DEL MERCADO LIBRE DE VALORES

Sesión de diez y media a doce

Nortes. 37'35, 37'45, 37'50, 37'35, 37'40 37'45 dinero; Alicantes: 37'20, 37'25 operaciones; Transversal: 33'00 operaciones; Colonial: 44'75 papel; Explosivos: 125'00 papel; Minas del Rif: 50'00, 49'85, 50'00, 49'75 operaciones; Petrolillos: 5'00 papel; Montserrat: 55'75 papel; Filipinas. 319, 321 operaciones.

Mercado Libre de Valores

Sesión de doce y media a trece

Nortes: 37'45, 37'50, 37'40 dinero; Alicantes: 37'25, 37'20 operaciones; Explosivos: 125'00, 125'35 dinero; Montserrat: 55'75 dinero.

VALORES NO ADMITIDOS A LA COTIZACION OFICIAL

Barcelona Traction 6 %, 91'25 dinero, 91'75 papel; Catalana preferentes, 31 operaciones.

BOLSA DE MADRID

25 de julio

Interior A, 68; íd. C, 68; Exterior A, 83'60; íd. C, 83'60; Amortizable 1927 A, libre, 99'75; íd. 1927 A, con impuestos, 88'25; íd. 3 % A, 74; Bonos oro A, 205; íd. B, 205; Tesoro 5 1/2 % A, 101'80; íd. 5 % A, 100'95; Acciones Banco España, 539; Acciones Minas del Rif, portador, 246; Acciones Madrid, Zaragoza y a Alicante, fin., 186 idem, contado, 186; Acciones Norte, fin, 186; id. contado, 186; Acciones Azucarera, fin, 39; íd. contado, 39; Acciones Española Petróleos, fin, 25; ídem contado, 25; Acciones Explosivos, fin, 625.

Comentarios, noticias y rumores

MAL SINTOMA

Dicen en Madrid que cuando Barcelona compra Fondos Públicos y abandona los Industriales, es un mal sintoma, porque ello significa una evidente falta de confianza incluso en lo que compra. Si aquí se hiciesen estadísticas al día se vería cómo ha aumentado, considerablemente, la compra de pan, pero se vería también cómo ha aumentado más considerablemente todavía el problema del hambre. Y los gobiernos y los panaderos actuales tan satisfechos, porque, «delante de la evidencia», quien les puede dar a entender de que estamos en plena crisis? Tienen mayoria, aun en la Bolsa y esto les basta...

Y seguirán subiendo los Fondos Públicos, porque de vuelta el señor Flores de Lemus de la famosa Conferencia, ha dicho: «que el acuerdo sobre la plata ha puesto a salvo, de modo perfecto y completo, los intereses de España.»

Hay que tener en cuenta que Flores de Lemus ha sido el asesor de todos los ministros de Hacienda de la Dictadura y que entonces es cuando estaban más altos los Fondos Públicos...

Seguirán subiendo los Fondos Públicos, porque Largo Caballero ha dicho que el partido socialista va a la reconquista del Poder (de un Poder que no ha dejado todavía), y que lo obtendrá con arreglo a la constitución, y si no, como pueda, etc. etc.

Seguirán subiendo los Fondos Públicos porque a pesar de todos los desmanes que acusa el balance diario de los sucesos, el gobernador se muestra satisfecho y optimista, satisfacción y optimismo que se pega.

Seguirán subiendo los Fondos Públicos porque es muy posible, como anuncia Maura, que el déficit en el ejercicio de 1933, sea de mil millones, y que la deuda flotante de 1.º de enero de 1934 sea mayor de dos mil doscientos millones de pesetas. Y, claro, a mayor déficit, mayores impuestos.

Seguirán subiendo los Fondos Públicos porque, como ha dicho Gordón Ordáx, el radical socialista, «con la desorganización de la economía agraria, sin beneficio para nadie, cuando lleguen los asentamientos no habrá nadie que quiera ser asentado.»

Y, finalmente, seguirán subiendo los Fondos Públicos porque bajarán todos los demás.

Y MIENTRAS...

Se dice que un grupo de industriales norteamericanos trata de la creación de un Banco para facilitar y liquidar créditos del consumo importador de la América latina.

Y EN TANTO...

Todavía se sigue esperando la solución al bloqueo argentino de divisas, con el consiguiente perjuicio de los comerciantes, importadores, exportadores y del grande y pequeño ahorro español, sin que puedan obtenerse noticias concretas sobre el particular. ¿No habría manera de pedir una contestación definitiva a la Argentina? Cierto que aquí hace mucho calor, pero allí no, y valdría la pena de aprovechar la oportunidad para mover a los representantes diplomáticos. En realidad es de allí de donde debe de venir la solución; pero es de aquí de donde debe partir la conminación o, en términos más diplomáticos y elegantes, el suplicatorio. ¡Hay que ver las cantidades que están pendientes de esta solución! ¿Estamos o no estamos en plena prohibición de emigración de capitales? Pues esto es extradición, que significa todo lo contrario.

EL ULTIMO DISCURSO DE M. HULL

Según el "Chicago Daily Tribune", Mr. Hull se propone pronunciar un Londres para justificar no tan sólo último discurso en la Conferencia de la política económica del Presidente Roosevelt, sino también su propia posición en la Conferencia, que se termina sin haber alcanzado su pretendido objeto.

Una vez evitado semejante peligro, cree Mr. Hull que el Presidente de los Estados Unidos negociará acuerdos con vistas a la estabilización de las monedas, a la reducción de los derechos de Aduana y a la supresión de toda barrera aduanera.

CAMBIOS FACILITADOS POR EL CENTRO OFICIAL DE CONTRATACION DE MONEDAS

25 de julio de 1933

Cambios precedentes Dinero	Cambios precedentes Papel	DIVISAS	Cambios de hoy Dinero	Cambios de hoy Papel
40 10	40 20	1 libra	40 10	40 20
4 90	47 00	100 francos	46 90	47 00
8 61	8 63	1 dólar	8 55	8 57
63 20	63 35	100 liras	63 20	63 35
2 845	2 85	1 marco	2 845	2 85
231 75	232 00	100 suizos	231 75	232 00
167 25	167 50	100 belgas	167 25	167 50
4 84	4 85	1 florín	4 84	4 85
35 20	36 60	100 escudos	36 20	36 60
35 60	35 80	100 checas	35 60	35 80
	3 03	1 argentino		3 03
2 05	2 07	1 sueco	2 05	2 07
2 00	2 02	1 noruego	2 00	2 02
1 78	1 80	1 danesa	1 78	1 80

INFORMACION DE LA CASA DE CAMBIO GRAU Y COMPAÑIA

Rambla del Centro, 35

BILLETES	
Argentina	2 35
Austria	1 25
Bélgica	33 00
Brasil	0 50
Canadá	7 50
Colombia	6 50
Checo-Eslovaquia	33 00
Dinamarca	1 73
Filipinas	4 35
Holanda	4 73
Hungría	1 45
Méjico	2 20
Noruega	1 95
Perú	15 00
Polonia	1 25
Portugal	35 50
Suecia	2 00
Turquía	4 50
Uruguay	3 30
Venezuela	1 30
MONEDAS DE ORO	
Isabel	231 00 por 100
Alfonso	230 00 por 100
Onzas	230 00 por 100
Cuartos	230 00 por 100
Duriños	11 50 uno
Francos	230 00 por 100
Libras est.	57 90 uno
Dólares	11 90 uno
Cubano	11 55 un peso
Mejicano	5 75 un peso
Oro defectuoso	226 00 por 100
METALES PRECIOSOS	
Oro fino	7 75 gramo
Plata fina	100 00 el kg.
Platino	8 50 gramo

SERVICIO FACILITADO por la Casa EMILIO GAISSERT Vía Layetana, 39.

CAMBIOS del día 25 de julio de 1933

	Cierre anterior	Apertura	Cierre
ALGODON LIVERPOOL			
Enero	5 93	6 08	
Marzo	6 02	6 12	
Mayo	6 06	6 16	
Julio	5 89		
Sepbre.	5 92		
Octubre	5 94	6 04	
Diebre.	5 97		
ALGODON NEW YORK			
Disponible	10 55		10 50
Enero	11 00		10 88
Marzo	11 20		11 08
Mayo	11 30		11 24
Julio	10 42		Suprimido
Octubre	10 73		10 60
Diebre.	10 95		10 80
CAFE NEW-YORK Contrato «A»			
Disponible	7 00		7 00
Marzo	6 26		6 24
Mayo	6 32		6 32
Julio	5 61		5 58
Sepbre.	5 80		5 80
Diebre.	6 01		6 05
CAFE NEW-YORK Contrato «D»			
Disponible	9 00		9 00
Marzo	8 35		8 42
Mayo	8 42		8 44
Julio	7 71		7 88
Sepbre.	7 96		8 04
Diebre.	8 23		8 29
AZUCAR NEW-YORK			
Enero	1 56		1 54
Marzo	1 60		1 59
Mayo	1 64		1 63
Julio	1 46		
Sepbre.	1 46		1 47
Diebre.	1 54		1 54
CACAO NEW-YORK			
Enero	5 22		5 21
Marzo	5 36		5 43
Mayo	5 48		5 55
Julio	4 63		4 75
Sepbre.	4 77		4 85
Diebre.	5 11		5 14

	Cierre anterior	Apertura	Cierre
TRIGO LIVERPOOL			
Marzo			
Mayo	5/11 3/8		
Julio	5/5 7/8		
Octubre	5/7 7/8		
Diebre.	5/9 7,8		
TRIGO WINNIPEG			
Marzo			
Mayo	84 1/4	84 1/2	88 7/8
Julio	76 1/4		81 1/4
Octubre	78 1/4	78 3/4	82 3/4
Diebre.	80 1/8	80 1/2	84 7/8
TRIGO CHICAGO			
Marzo			
Mayo	100		101 1/2
Julio	90		91 5/4
Sepbre.	92		93 5/8
Diebre.	95 1/2		97
MAIZ CHICAGO			
Marzo			
Mayo	65 1/4		
Julio	51 1/2		53 7/8
Sepbre.	56 1/2		58 1/4
Diebre.	61 5/8		64 1/8
CAUCHO LONDRES			
Ene-Mar.	-/4 9/32	/4 7/16	
Abr-Jun.			
Jul-Sepb.			
Oct-Dic.	-/4 3/8	-/4 3/8	
Disponible	-/4 3/16	/4 3/16	
CAUCHO NEW YORK			
Enero	9 13		9 08
Marzo	9 30		9 24
Mayo	9 60		9 49
Julio	8 00		8 20
Sepbre.	8 33		8 45
Octubre	8 55		8 64
Diebre.	9 04		9 00
PLATA LONDRES			
Disponible	18 5/16		
2 meses	18 7/16		

	Cierre anterior	Primera apert.	Segunda apert.	Cierre	Diferencia
SAKEL					
Enero	8 15	8 25			
Marzo	8 22				
Mayo	8 30				
Julio	7 94				
Nvbre.	8 07	8 16			

	Anterior	Cierre	Diferencia
COBRE LONDRES			
Contado	36 15		
Término	36 17 2		
ESTAÑO LONDRES			
Contado	213 5		
Término	213 5		

Cotizaciones oficiales de la Bolsa de Barcelona

25 julio 1933

Cambio anterior		DIA 25
	DEUDAS DEL ESTADO	
68 40	Interior 4 % A.	68 35
68 35	» » B.	68 35
68 40	» » C.	68 35
68 35	» » D.	68 35
68 35	» » E.	68 35
68 65	» » F.	68 35
66 50	» » G. H.	65 50
84 00	Exterior 4 % A.	84 25
83 85	» » B.	
84 25	» » C.	83 50
82 85	» » D.	83 25
82 50	» » E.	82 40
82 75	» » F.	
82 25	» » G. H.	
77 50	Amortizable 4 % A.	
77 75	» » B.	
77 50	» » C.	
77 25	» » D.	
77 25	» » E.	
94 25	Amortizable 5 % 1920 A.	94 00
94 00	» » » B.	
94 00	» » » C.	94 00
93 75	» » » D.	
94 50	» » » E.	
90 15	» » » F.	
90 50	Amortizable 5 % 1928 A.	90 00
90 25	» » » B.	90 00
90 00	» » » C.	90 00
90 25	» » » D.	
86 50	» » » E.	
85 25	» » » F.	
99 85	Amortizable 5 % 1926 A.	99 85
99 85	» » » B.	99 85
99 85	» » » C.	
99 85	» » » D.	
99 50	» » » E.	
99 50	» » » F.	
91 25	Amortizable 4 ½ % 1928 A.	
91 45	» » » B.	91 50
91 45	» » » C.	91 50
91 15	» » » D.	
92 75	» » » E.	
91 50	» » » F.	
100 25	Amortz. 5 % 1927 libre A.	100 15
100 15	» » » » B.	100 05
100 10	» » » » C.	100 05
100 10	» » » » D.	100 00
100 10	» » » » E.	
100 10	» » » » F.	
88 50	Amortz. 5 % 1927 con A.	88 50
88 50	» » » » B.	88 40
88 50	» » » » C.	88 40
88 25	» » » » D.	88 40
87 85	» » » » E.	
88 50	» » » » F.	88 50
73 25	Amortizable 3 % 1928 A.	73 50
73 00	» » » B.	73 15
72 75	» » » C.	73 15
72 15	» » » D.	
72 75	» » » E.	
73 00	» » » F.	73 25
88 15	Amortizable 4 % 1928 A.	
88 00	» » » B.	
87 50	» » » C.	
87 50	» » » D.	
88 00	» » » E.	
88 50	» » » F.	
84 25	» » » G. H.	
100 15	Amortz. 5 % 1929 libre A.	
99 90	» » » » B.	
99 85	» » » » C.	
99 85	» » » » D.	
99 65	» » » » E.	
99 75	» » » » F.	
204 00	Bonos Oro Tesorería 6 % A.	204 50
204 00	» » » » B.	204 25
98 00	Deuda Ferroviaria 5 % A.	99 75
97 75	» » » B.	97 75
97 50	» » » C.	
88 35	Deu. Ferv. 4½ % 1929 A.	88 00
88 15	» » » » B.	88 00
87 50	» » » » C.	
100 75	Oblig. Tesoro 5 ½ % A.	101 75
101 75	Idem ídem ídem íd B.	
100 75	Generalidad Cataluña. 6 %	
	AYUNTAMIENTOS	
55 00	Barna. 1904 4 ½ %	
57 00	Barna. 1906 4 ½ %	57 00
55 25	Barna. 1920 4 ½ %	
72 75	Barna. 1921 6 %	72 75
72 00	Barna. 1926 6 %	72 00
80 00	Barna. 1925 6 % Expos.	
71 75	Barna. Fc. Balmes 6 % 1925	
70 65	Id id ídem id 6 % 1928	
71 50	Barna. Puerto Franco 5 %	71 50
60 00	Barna. 1928 5 %	60 00
72 50	Barna. Ensanche 6 % 1927	
61 00	Barna. B. Roma 4 %	61 00
43 00	Málaga. Reformas 6 %	43 00
61 00	Sarriá 4 ½ %	
68 25	Sevilla Exposición 6 %	68 50
65 25	Valencia 5 %	65 25
	DIPUTACIONES	
64 00	Barna. Serie B: 4 ½ %	
65 00	Idem id. C. 4 ½ %	
	Provinciales B. G. L. Tr	
88 25	6 por 100	88 75
	VARIAS	
83 00	Pto. Barna. 1908 4 ½ %	80 00
80 25	Caja Emisiones 6 %	
92 00	Confederación Ebro 6 %	
82 00	Banco Hipt. España 4 %	
90 50	» » » 5 %	90 50
102 50	» » » 6 %	102 25
97 00	» » » 5 ½ %	
88 25	Crédito Local 6 %	88 25
81 00	Crédito Local 5 ½ %	81 00
83 00	Crédito Local 5 % inter.	83 00
95 00	Crédito Local 6 % ídem	94 75
94 00	Id. id. 6 % 1932 libre	
95 25	Id. id. 6 % Bonos Exp.	
100 00	Id. id. 5 ½ % 1932	
	VALORES EXTRANJEROS	
2 35	Cédulas Argentinas 6 %	
90 50	Empréstito Argentino	88 00
73 00	Cédulas Costa Rica 7% oro	
	Empréstito Marruecos	
101 25	6 % serie A.	
101 75	6 % serie B.	
101 00	6 % serie C.	
	FERROCARRILES	
55 00	Nortes 1.ª serie 3 %	55 50
52 50	Nortes 5.ª serie 3 %	52 50
50 00	Espec. Pamplona 3 %	50 00
55 75	Prioridad Barna. 3 %	55 75
45 25	Segovia a Medina 3 %	
50 00	Asturias 1.ª hip. 3 %	49 65
57 75	Lérida 3 %	
57 25	Villalba a Segovia 4 %	
59 00	Almansas especiales 4 %	
50 50	Almansas adher. 3 %	50 25
54 00	Minas San Juan 3 %	
67 25	Aisasuas 4 ½ %	67 25
63 00	Huescas 4 %	62 25
85 50	Especiales 6 %	85 50
82 25	Valencia 5 ½ %	82 00
71 75	Alar a Santander	
49 50	Alicantes 1.ª r. 3 %	49 50
73 25	» 2.ª hip. 3 %	
71 00	» A. 4 %	
64 00	» B. 4 %	
60 75	» C. 4 %	
64 50	» D. 4 %	
69 50	» E. 4 ½ %	
75 00	» F. 5 %	75 00
88 75	» G. 5 %	83 50
84 50	» H. 5 ½ %	84 15
85 00	» I. 6 %	85 25
72 50	» J. 5 %	
55 85	Francias 1864 2 %	
47 00	Francias 1878 2 ½ %	
46 00	Córdoba 2 %	
76 00	Badajoz 5 %	

Cambio anterior		DIA 25
7 00	Andaluces La Serie v.	
11 50	íd. 1.ª Serie fijo 3 %	
5 00	íd. 2.ª Serie v.	
10 10	íd. 2.ª Serie fijo 3 %	
14 50	íd. Hobadillas 4 ½ %	
13 00	íd. 1918 5 %	
19 00	Andaluces 6 % 1920	
57 00	Cataluña 5 %	
73 00	» 6 %	74 00
54 50	Cent. Aragón Caminreal 5 %	
45 00	Oeste España 3 %	
11 00	Cliera Montserrat 6 %	
80 00	Secundarios 5 %	
79 50	Gran Metro 1922 6 %	
83 50	Gran Metro 1925 6 %	
30 00	Madrid-Aragón 6 %	
26 50	Cáceres P. variable	
30 00	Metro Transversal 6 %	
36 00	Orense a Vigo. variable	
44 50	íd. íd. íd. pref. 3 %	
82 50	Sarriá a Barcelona 4 %	
95 50	Tánger a Fez 6 %	
89 00	V. Asturianr 2.ª hip. 6 %	
	TRANVIAS	
68 00	G. de Tranvías 4 %	
68 00	G. de Tranvías 5 %	
85 50	Tranvías Barcelona 6 %	
83 50	» » » 1930	
	NAVIERAS	
88 00	Esp. Const. Naval 6 % 1920	
52 00	Trasatlántica 4 %	
10 00	Idem 1920 6 %	
11 00	Idem 1922 6 %	
82 00	Idem 1925 espec. 5 ½ %	
81 75	Idem 1925 const. 5 ½ %	81 75
87 50	Idem 1926 especiales 6 %	
75 00	Idem 1928 especiales 5 %	75 00
77 00	Unión Naval Levante	77 00
95 00	Trasmediterránea 5% Bonos	96 50
	AGUAS, CANALES Y ELECTRICIDAD	
39 25	Aguas Huelva 6 %	
92 00	Aguas Valencia 6 %	
93 00	Barcelonesa Elec: 1908 4 %	
90 00	» » 1913 6 %	
97 00	» » 1920 6 %	98 00
69 50	Canal Urgel variable	
81 25	Gas E. 4 ½ %	82 00
81 25	Gas F. 4 ½ %	
100 25	Gas G. 6 %	100 25
98 75	Gas Bonos 6 %	98 50
104 00	Chades 6 %	104 00
66 00	C. Regantes Ebro 4 %	
50 75	Cop. de F. Eléct. 6 % 1921	
51 00	» » » » » 1929	
83 00	Energía Eléctrica 5 %	
95 50	Energía Eléctrica 6 %	
98 00	Idem. ídem 6 % 1928	
98 00	Idem. ídem 6 % 1932	97 75
100 25	Energía Eléct. Bonos 6 %	
91 00	Eléctrica Cinca 6 %	
78 50	Elect. I. Tenerife 6 %	78 50
96 00	Gas Lebón 6 %	
92 50	A. Barcelona 5 % A 2a s.	
102 25	Aguas Barcelona 6 % C	102 25
101 25	Aguas Barcelona 6 % D	101 50
89 50	Luz Fuerza Levante 6 %	
67 00	Fuerzas Motrices 1920 6 %	
81 00	Fuerzas Motrices Bonos	
71 25	Fuerzas Motrices 1923 6 %	70 25
98 50	Rieg. Levante 6 % Bonos	
65 25	» » 5 % 1928	66 00
91 25	Unión Eléct. Cataluña 6 %	91 50
	VARIOS	
78 50	Aplic. Eléctricas 6 %	78 50
82 00	Asland pref. 5 %	
84 00	Idem 5 % 1916	
99 00	Idem 7 %	
81 00	Idem 6 % Villalnenga	
91 75	Idem 6 % Córdobas	
79 50	Auxi. C. Sansón 6 %	81 00
97 00	Aux Ferrocarril 6 %	
86 00	Carbones Berga 4 ½ %	
59 00	C. y Pavimentos 6 %	
82 50	C. y Pavimentos 7 %	
98 00	C. Güell 6 %	
74 00	Constructora Frrv. 5 ½ %	
100 75	Cros 6 %	
98 00	Electro-Metal Ebro 6 %	
73 00	E. Indust. Aragonesas 6 %	73 25
79 00	Construc Eléct 6 %	
72 50	Energ e Indust Arag 6 %	
95 25	Carburos Metálicos 6 %	
87 00	Fin y Fid Arnús-Garí 5 %	
94 50	F. O. y Const. 4 ½ %	
86 00	F O y Const 6 % 1925	
80 00	Idem íd 5 % 1923	
87 00	Idem íd 6 % Bonos	
87 00	Id id Cédulas 6 %	
90 00	Gd. Almns. El Siglo 6 %	
75 00	Hotel Ritz 7 %	
55 50	Hulleras Esp 6 % 1926	
98 50	Indust Sanitaria 6 ½	
80 00	Madrid-París 6 %	
77 25	Maquinista T y M 6 %	
51 00	Metropolitano Const	
79 50	Manufas Corcho 6 %	
99 00	M Potasa Suria 7 %	
95 00	Productos Pirelli 5 % 1928	
30 00	Sert 6 %	
82 25	Siemens I Eléctrica 5 %	
90 00	Siemens I Eléctrica 6 %	89 00
90 25	Telf Nac Española 5 ½ %	90 25
78 00	T M F Española 7 %	
58 75	U I Algodonera 6 %	
100 50	U Salinera Española 6 %	
86 00	V Mej Urbanas 6 %	
	ACCIONES VARIAS	
17 00	Funicular Montjuich ord.	
42 50	Tranvías Barcelona ord.	
70 00	Tranv Barcelona pref 7 %	
69 00	Idem ídem íd 6 %	
59 95	Idem Granada	
94 00	Catalana Gas F	
65 00	Aguas Llobregat A	
124 00	Trasmediterránea no estamp.	
115 00	» estamp	
527 00	Banco de España	
123 00	Banca Marsans	
105 00	Banco Valls	
115 00	España Industrial	
24 25	Española Petróleos portd.	
7 50	Idem íd Parles func	
65 00	Española Construc Eléct	
57 00	Hotel Ritz	
105 75	Telefónica Nacional pref.	106 35
115 75	M. Petróleos B. intransf.	
34 00	Maquinista T y M	
	VALORES A PLAZOS	
67 30	Interior 4 %	
187 00	Nortes	188 00
186 00	Alicantes	187 00
10 50	Andaluces	10 50
33 50	Metro Transversal	33 50
42 50	Tranvías ord.	42 50
282 50	Aéreo Montserrat	280 00
225 00	Colonial	225 00
87 50	Río de la Plata	87 50
165 00	Docks	165 00
90 50	Acciones Gas E.	90 50
398 00	Chades A. B. C.	409 00
398 00	Chades D.	400 00
393 00	Chades E.	400 00
141 50	Aguas	141 50
315 00	Filipinas	320 00
32 50	Hulleras	32 50
38 50	Felgueras	38 50
627 50	Explosivos	627 50
250 00	Minas Rif portador	250 00
39 50	Azucarera Ordinaria	39 50
25 00	Petróleos nuevos	25 00
162 00	Ford	164 00
60 00	Asland	60 00
2 35	Cédulas Argentinas 6 % Ley 1872, por peso	2 40
100 50	Telefónica Nacional Española ord.	100 50
82 00	Sevillana Electricidad paridad	81 00
110 00	Cros	110 00
76 00	Marruecos 5 % 1910	77 00
156 00	Industrias Agrícolas.	165 00

Anunciar en EL DIA GRAFICO, es prosperar

Teatro Novedades

Compañía lírica LUIS CALVO
Tarde a las 4'30. BUTACAS DESDE 2 PESETAS. Noche a las 10. BUTACAS DESDE 3 PESETAS:
LA LEYENDA DEL MONJE
y
LUISA FERNANDA
Reaparición del celebrado artista
PABLO GORGÉ
con GLORIA ALCARAZ, PABLO GORGE, JUAN ARNO, LLANOS, BLANCA, BARAJA, LLORCA, etc. Debutando la primera tiple MARINA EASTRA, y por la noche la interpretará MATILDE ROSSY, GLORIA ALCARAZ, PABLO GORGE, JUAN ARNO, ANTONIO PALACIOS y demás artistas de la tarde. Mañana tarde, Popular: **LOS PARIENTES DE LA NATI, y DOÑA FRANCISQUITA,** por el divo EMILIO VENDRELL. Noche: **LOS PARIENTES DE LA NATI: LOS CLAVELES,** por el tenor MIRAS, y **LA DOLOROSA,** por los grandes artistas CORA RAGA y VICENTE SIMON.
SABADO NOCHE, ESTRENO de
LA MARCHENERA
del maestro TORROBA.
PRONTO:
LA GAVIOTA
del maestro MILLAN.
Se despacha en contaduría

Teatro Tívoli

Gran Compañía de Género Frívolo titular del TEATRO ROMEA, DE MADRID
Tarde a las cinco. PRECIOS POPULARES. BUTACAS DESDE DOS PESETAS.
El campeón de las revistas:
¡G O L!
A cada ¡GOL! UN BESO DE MARGARITA CARBAJAL. Exitazo en crescendo a diario. **FIN DE FIESTA** por la formidable pareja de baile MARGUE-PEÑA, LIANA GRACIAN, LEPE y ALADY. Noche a las diez y cuarto, exitazo formidable:
LAS TENTACIONES
VERDADERA REVOLUCION DEL GENERO FRIVOLO
Mañana tarde el EXITAZO:
¡G O L!
y FIN DE FIESTA
BUTACAS DESDE DOS PESETAS
Noche el delirante exitazo:
LAS TENTACIONES
!A T E N C I O N!
SABADO 29 y DOMINGO 30
3 UNICAS FUNCIONES DE OPERA, 3
Sábado noche:
CARMEN
por los eminentes artistas:
MARIA ESPINALT
CONCHITA CALLAO
JOSÉ PALET
Domingo tarde:
I PAGLIACCI
IL TROVATORE
por el gran tenor
CRISTOBAL ALTUBE
Noche:
LUCIA DI LAMERMMOOR
por
MARIA ESPINALT
JOSE PALET
Se despacha en contaduría

EL MAESTRO TORROBA
ESTRENA EL PROXIMO SABADO EN NOVEDADES
LA MARCHENERA

Teatro Barcelona

GRAN COMPAÑIA DE REVISTAS DE CELIA GAMEZ
Hoy miércoles tarde NO HAY FUNCION. Noche a las diez y cuarto, COLOSAL EXITO de la grandiosa revista de González del Castillo y Muñoz Román, música del maestro ALONSO:
LAS DE VILLADIEGO
Fomidable creación de la vedette suprema CELIA GAMEZ. Mañana jueves tarde y noche: **LAS DE VILLADIEGO. IMPORTANTE: Durante la actuación de la temporada de revistas, sólo habrá función de tarde los martes, jueves, sábados y días festivos**

COLISEUM

Hoy tarde a las 4. Noche a las 9'45. **LA DONCELLA PARTICULAR,** por Nancy Carroll (Estreno), y reprise de la opereta de Lubitsch:
EL TENIENTE SEDUCTOR
por MAURICE CHEVALIER
Son dos films Paramount

Principal Palace

TELEFONO 11882
HOY MIERCOLES, TARDE Y NOCHE
DEBUT DE LA GRAN COMPAÑIA DE VARIETES
10 GRANDES ATRACCIONES, 10
X A V I E R
con sus perros comediantes.
MERY BROWN
L I D I A R E A L
G O M P E R
BARON FRANZ KOKOS
ELOISA ALBENIZ
PAQUITA DOMINGUEZ
estrella de la copla andaluza.
LOS 7 MENDEZ
formidables saltadores.
PRECIOS POPULARES

EL TEATRO

LA REPOSICION DE «LA GAVIOTA»

Se celebrará en Novedades después del estreno de «La marchenera» y en una gran función de homenaje al maestro Millán

Deseaba Luis Calvo — desde hace ya bastante tiempo — organizar una gran fiesta de recuerdo y homenaje al gran músico Rafael Millán.

Una cruel enfermedad tiene retirado de la vida del Arte, al ilustre compositor de "La Dogaresa", "El pájaro azul", "La gaviota", "Glorias del pueblo" y otras muchas obras, sancionadas clamorosamente por el público de Barcelona...

El maestro Millán — gaditano de nacimiento — pero catalán de corazón, contaba aquí con innumerables simpatías. Su cariño hacia Cataluña era grande. Públicamente lo pregonaba a los cuatro vientos; íntimamente, en la soledad de su cuarto de estudio, lo ponía de manifiesto escribiendo "La gaviota", cuya partitura hállase totalmente inspirada en el rico y bellísimo "foklore" de nuestra tierra.

Recientemente, el maestro Moreno Torroba, en el teatro Calderón, de Madrid, organizó la función de homenaje al camarada enfermo, maltrecho y roto, y la compañía del Lírico Nacional, estrenó "La gaviota", que obtuvo un éxito, grande, unánime, indiscutible...

Ahora, Luis Calvo, el amigo bueno, el empresario cordialísimo, el camarada entrañable de artistas y autores, aprovechando, quizá, las circunstancias de haber reunido en su compañía — que actúa en Novedades — muchos de los intérpretes que estrenaron "La gaviota" en Barcelona y en Madrid, se dispone a llevar a cabo la idea de celebrar la gran fiesta en honor de Rafael Millán.

E inmediatamente se ha puesto al habla con "Amichatis" y Armando Oliveros — autores del libro de "La gaviota" — para confeccionar el cartel de esta fiesta.

En ella, tomarán parte destacados cantantes.

Se pondrá en escena "La gaviota", con un reparto estupendo y, además, serán interpretados los números más salientes de "La dogaresa" y "El pájaro azul".

Y, además, el ilustre don Joaquín Montero — a instancia de autores y empresa, ofrecerá el homenaje, leyendo unas cuartillas —que, como suyas — habrán de deleitarnos.

Cuando se publique la lista de los nombres de los artistas que tomarán parte en el festival homenaje al maestro Millán, seguramente, el pedido de localidades será enorme.

No merecen menos la notable iniciativa de Luis Calvo y el cariño que por Barcelona, sintió siempre el popular y aplaudidísimo compositor.

COMICOS Y COMEDIAS

En el teatro de la Opera, de Dresde, se ha estrenado "Arabella", la última producicón del más grande de los músicos contemporáneos, Ricardo Straus.

El estreno de "Arabella", libro del poeta austriaco Ugo von Hofmansthal, muerto a los pocos días de terminarlo, constituyó un formidable éxito de público, para el compositor y para los intérpretes.

Esta nueva ópera de Straus, que está llamada a dar rápidamente la vuelta al Mundo, será estrenada durante la próxima temporada en la Opera de Berlín.

—El aplaudido autor don Luis de Vargas ha entregado a Carmen Díaz el título de la comedia que ha de esmente se halla descansando en Liérganes, de donde marchará a Madrid y más tarde a Gijón.

—La reciente muerte de la insigne Rosario Pino ha obligado a don Juan Vila, que durante muchos años fué su empresario, a modificar el carácter de su Compañía, a cuyo frente figurarán ahora los prestigiosos nombres de Amalia Isaura y Paco Alarcón, quienes en lo sucesivo cultivarán la comedia y el juguete cómico.

—En el teatro Victoria, de Madrid, terminará la temporada veraniega con las representaciones de la opereta "La flor de Hawai", que tan clamoroso éxito está obteniendo.

—Después de la brillante actuación, que ha durado ocho meses, por los principales teatros de Filipinas, ha embarcado con rumbo a España la gentil bailarina catalana Sara Rivera, a quien la crítica de aquel país le ha tributado unánimes y calurosos elogios, considerándola como una estrella de primera magnitud en la danza clásica española.

—Por la Prensa de Méjico nos enteramos de la actuación triunfal en la capital federal, así como en las de distintos Estados, de la admirable recitadora Berta Singerman, que actualmente se encuentra en el Estado de Caxaca. La gran artista tan pronto termine sus compromisos en América volverá a Europa a cumplir varios contratos que tiene pendientes, regresando a España probablemente a fines de año, de donde guarda uno de sus mejores recuerdos artísticos.

—Antonio Miras, el joven tenor que en el corto tiempo que lleva actuando en Novedades se ha ganado la simpatía, el aprecio y la admiración del público, tanto por su voz fresca y magnífica como por brillantes facultades, que le colocan en el escalofón de cantantes de primera categoría, ha conseguido un éxito personal clamoroso en la excelente interpretación dada a las populares zarzuelas "La Dolorosa", "Los Claveles" y "Los de Aragón", en las que escuchó delirantes ovaciones.

Miras es de aquellos jóvenes cantantes que tiene asegurado su porvenir artístico y en el que no cabe duda ha de alcanzar gloria y provecho.

EL TRASPUNTE

El maestro Lapuerta

Ha fallecido en Madrid el exelente compositor Arturo Lapuerta.

Puso música a muchas obras teatrales, entre otras, "Los polichinelas", cuyo libro le entregó don Jacinto Benavente; "La barcarola", libro de don Eugenio Sellés, que obtuvo un éxito ruidoso en el teatro de la Zarzuela. Mucho más tarde, y con ocasión de celebrarse en Zaragoza el centenario de los sitios, estrenó allí la ópera "Zaragoza", trazada, escrita y musicada por él sibre el episodio del inmortal Galdós, con quien le unió una profundaamistad.

Desde entonces, sin dejar en absoluto la actividad teatral, pues a él acudían siempre en demanda de colaboración cuantos autores sentían la necesidad de lo nuevo, se dedicó a escribir números para casas editoriales y canciones ligeras, algunas de las cuales alcanzaron gran popularidad.

Era un pianista formidable y un profesor meritísimo de este instrumento. Trabajador siempre, hasta los últimos momentos de su vida luchó con entusiasmo, pues hace poco tiempo había estrenado dos o tres obras en el teatro Calderón.

Ha muerto a los 63 años.

LA FARANDULA ERRANTE

VICTORIANO LAGO

Esta notable formación actúa en Guardo (Palencia), donde ha estrenado "Vidas rotas", "El último pecado" y "Apóstoles". Entre los intérpretes destacaron la primera actriz Luz Pereira, las señoras Montero, Carceller y Prats, y los actores Lago, Montero, Sabino y Benaharre.

LOS DE ESTEVE-LORENTE

Después de actuar con éxito en el teatro Circo, de Puente Genil, donde estrenaron la famosa zarzuela "Katiuska" y reprisaron "Luisa Fernanda", "La reina mora", "La verbena de la Paloma" y "El barquillero", los artistas que forman la compañía de Esteve-Lorente han debutado en el teatro Garnelo, de Montilla, con "Katiuska", que alcanzó un triunfo completo. En la interpretación se aplaudió a Rosarito Peris, María Martos, América Otero, Esperanza Arquero, Gabarra, De las Heras, Paredes, Gracián, Valleanera y Rodrigo. En vista del éxito alcanzado, la Empresa Cabrera le ha prorrogado los contratos para una nueva jira artística por todos sus teatros.

LOS DE MARCUELLO

Continúa su "tournée" por Andalucía la notable compañía de vodevil de José G. Marcuello y Margarita Aznar.

Ultimamente han actuado en Sanlúcar de Barrameda, San Fernando y Jerez de la Frontera, desde donde pasan al teatro Isabel la Católica, de Granada, y Cervantes, de Almería.

CARMEN ECHEVARRIA

Actúa con éxito en Ciudad Real la compañía de Carmen Echevarria, que ha representado "La Chascarrillera", "¡Engáñala, Constante!", "El Refugio" y otras.

La interpretación, excelente por parte de todo el elenco.

CARTELERA

Cine Paris

Tarde a las 4'30. Noche a las 9'45
R E V I S T A
MARRUECOS
EL TRIO DE LA BENCINA

URQUINAONA
Teléfono 25621 - 24515
REGINALD DENNY y LEILA HYAMS en: **DE PARRANDA,** y MARIA DRESSLER y POLLY MORAN en:
LA ALCALDESA
Films METRO GOLDWYN MAYER.
Temperatura deliciosa

Cine Ramblas

Rambla del Centro, 36. Teléfono 18972.
Hoy: REVISTA
DIBUJOS SONOROS
24 HORAS, por CLIVE BROOK y KAY FRANCIS.
UNA HORA CONTIGO
por MAURICE CHEVALIER y JEANETTE MAC DONALD
(Sesión continua)

Fantásio
Hoy tarde de 4 a 8.
Noche a las 10
LIANE HAID y WILLY FORST en
EL SECRETARIO DE MADAME

Cine Layetana

SONORO. SESION CONTINUA
Hoy: **PAPA PIERNAS LARGAS,** por la genial Janet Gaynor; **CARCELERAS,** cantada y hablada en español, por Raquel Rodrigo; **DOGBAY MELODI** (cómica); **¡CADENAS! (la tragedia de los sexos),** por Mary Johnson; **MAS ALLA DEL AMOR** (dibujos). Jueves, estreno: **SANGRE JOVEN; EL PUERTO INFERNAL, LAS TELEFONISTAS** y otras.

ACTUALIDADES
EL MUNDO EN 55 MINUTOS
RAMBLA DE CATALUÑA, 37
EN BUSCA DEL PEZ ESPADA; EN EL LAGO DE LUGANO; FRANCIA ACTUALIDADES; MAGAZINE ATLANTIC; ECLAIR JOURNAL. Entrada única UNA PESETA. Festivos 1'50

SALONES CINAES

CAPITOL
4 tarde y 9'45 noche. «EL HOMBRE DEL ANTIFAZ BLANCO» (5'25 tarde y 10 noche); «AVENTURA HIPICA» 4'05, 6'35 tarde y 11 noche, en español. W. Collier, Jr.)
CATALUÑA
4 tarde y 9'45 noche. «HACIA LA LUZ» (Marilyn Miller, 4'05, 6'15 tarde y 10'45 noche)
KURSAAL
4 tarde y 9'45 noche. «EL LOCO AVIADOR» (4'05 tarde); «ESTA ES LA NOCHE» (Lily Damita, 5'20 tarde y 9'45 noche); «DOS SOLDADITOS» (Jackie Cooper, 6'45 tarde y 11'05 noche).
PATHE PALACE
4 tarde y 9'30 noche. «LA QUIMERA DE HOLLYWOOD» (4, 6'55 tarde y 9'40 noche); «INDISCRETA» (Gloria Swanson, 5'20 tarde y 10'55 noche)
EXCELSIOR
4 tarde y 9'30 noche. «EL PAÑUELO INDIO» (4'10 tarde y 9'45 noche); «YO QUIERO A MI NIÑERA» (5'25 tarde); «LA CONQUISTA DEL MONTE KAMET» (6'55 tarde y 11'15 noche).
MIRIA
4 tarde y 9'30 noche. «BANDIDO DE TEXAS» (4'10, 7 tarde y 9'30 noche); «UNA VEZ EN LA VIDA» (Jackie Oakie, 5'10 tarde y 10'45 noche)
GRAN TEATRO CONDAL
Continua 3'45 tarde. «TRES RUBIAS» (6'30 tarde y 10'55 noche); «BANDIDO DE TEXAS» (3'55 tarde y 8'20 noche); «UNA VEZ EN LA VIDA» (Jackie Oakie, 4'55 tarde y 9'20 noche)
MONUMENTAL
Continua 3'45 tarde. «LA CHOCOLATERITA» (4'55 tarde y 8'45 noche); «CICLON TEJANO» (6'15 tarde y 10'05 noche); «CRUEL DESENGAÑO» (3'45, 7'15 tarde y 11'05 noche)
ROYAL
Continua 3'45 tarde. «ESTA NOCHE O NUNCA» (Gloria Swanson, 5'55 tarde y 9'45 noche); «CICLON TEJANO» (4'55 tarde y 8'45 noche); «CRUEL DESENGAÑO» (3'45, 8'15 tarde y 11 noche).
IRIS PARK
Continua 3'45 tarde. «INDISCRETA» (5 tarde y 9'25 noche); «REBECA» (3'45 tarde y 8'10 noche); «AMOR PELIGROSO» (Warner Baxter, 6'30 tarde y 10'55 noche)
BOHEMIA
Continua 3'45 tarde. «EL EXPRESO FANTASMA» (4'45 tarde y 8'40 noche); «JUSTA RETRIBUCION» (3'45, 7'20 tarde y 11'15 noche); «AMOR PELIGROSO» (Warner Baxter, 6'05 tarde y 10 noche)

Teatro Triunfo y Cine Marina

Grandioso programa para hoy:
TRIUNFO:
SANGRE ROJA (sonora)
SEIS HORAS DE VIDA (hablada en español por dobles), por WARNER BAXTER.
MARINA:
BESO REDENTOR (en español, por dobles), por CHARLES FARRELL.
SHERLOCK HOLMES (sonora)
Completarán el programa
DIBUJOS y otra:
Jueves: **¡QUE VALE EL DINERO! y SU NOCHE DE BODAS** (en español), sólo en el MARINA; **EL PROCESO DE MARY DUGAN** (en español), y **MI PADRE ES UN FRESCO,** sólo en el TRIUNFO.

MARICEL-PARK

LA FRESCA BRISA DEL MAR DISFRUTELA EN LAS TERRAZAS DEL «MARICEL». EL PARQUE DE ATRACCIONES MAS IMPORTANTE DE EUROPA. Hoy miércoles, tarde y noche, hasta las dos, disfrute usted de fresco y diversiones. Vea usted **FLOR HINDU. ¡Es una cabeza sin cuerpo que adivina su pensamiento? ¡Es un misterio!** Entrada al Parque: **50 CENTIMOS.** Funicular y entrada: **UNA PESETA.** Tranvías 19, 39, 57 y 60. Entrada de coches: Plaza del Dante y Carretera de Montjuich. En la pista de GOLF de este Parque siguen admitiéndose inscripciones para las Copas del presente mes, que se disputarán el último, a las once de la noche. Las Copas están expuestas en uno de los escaparates de la Casa Hendrick (Calle Fivaller)

Frontón Novedades

CANCHA AL AIRE LIBRE. EL LOCAL MAS FRESCO DE BARCELONA. Hoy miércoles tarde a las 4: **AROSTEGUI - LARRINAGA contra ORTIZ - ODRIOZOLA.** Noche a las 10'15: **ARRUTI - MAGUREGUI I contra GARATE I - ALDAZABAL.** Detalles por carteles.

BA-TA-CLAN

85, Francisco Layret, 85. Teléfono 31374
Tarde a las 3'30 y noche a las 9'30. **El mejor programa varietés. 60 artistas.** Solé - Chevalier - Alonso - Angelines - Anita García - A. España - Merchi - M. del Río - R. Levante - A. Vargas - Hnas. Samper - Fuentes - Lucentina - Valencia - Carmen Vara - C. Martínez - Marín - Diana de Charny - Marina López - Bella Maruja - A. Reyes - Mabel
CARMELITA PALACIOS
Todos los días dancing de 1 a 4 madrugada. Hoy vodevil: **«El marido celoso».**

B O X E O
OLYMPIA-RING

HOY MIERCOLES, NOCHE A LAS 10'15
EXTRAORDINARIA VELADA
4 diez rounds, 4:
MESTRES - LLANGUAS
HERNANDEZ - GORI
SANS - JAIME LOPEZ
¡¡Sensacional combate pesos fuertes!!
MATEO OSA - GODOY
GENERAL: 2'50 PESETAS
Entradas y localidades en «Olympia», «Nuevo Mundo» y Centros de Reventa. Ideal temperatura. Local refrigerado.

En Santander debutó la la compañía del teatro Maravillas de Madrid

Santander. — La empresa del Gran Cinema, siguiendo sutrad icional costumbre de presentar al público santanderino las Compañía teatrales más destacadas en su género respectivo, después de un breve intervalo de descanso, presentó ayer a la Compañía de revistas del teatro Maravillas. de Madrid, integrada por valiosos elementos artísticos, entre los que destacan como primeras figuras Perlita Greco, vedette, Amparito Taberner, primera tiple cómico; Salvador Videgain, primer actor; Paco Gallego (Galleguito), primer tenor cómico, y la pareja de baile Mariene and Diamon.

La obra elegida para el debut fué «Las mujeres bonitas», humorada lírica en dos actos, divididos en ocho cuadros. libro de Antonio Paso. música de los maestros Alonso y Cabas, pro[illegible] a las situaciones cómicas una música ligera y substanciosa de agradables entonaciones y perfecto ritmo; circunstancias todas aprovechadas por la Compañía del Teatro aMravikas para interpretar sus papeles respectivos con una gran justeza y una gran disciplina de conjunto.

Esta notable agrupación ya conocida y aplaudida de nuestro público, obtuvo ayer una excelentísima acogida y para todos los artistas sonaron insistentemente los aplausos especialmente para Perlita Greco, Amparito Taberner. Galleguito y Videgain, destacadas figuras del teatro Maravillas y del género de revistas.

Principal Palace

Nuevo espectáculo de varietés

Con las funciones de hoy miércoles, tarde y noche, debuta en el Principal Palace una extraordinaria compañía de varietés que ha sido posible combinar por hallarse los artistas que la forman eventualmente en nuestra ciudad.

Por única vez actuarán diez notables atracciones de postivo mérito, de las cuales merecen ser citadas en primer lugar el formidable número excéntrico musical, procedente del Circo Medrano de París, Juli Ameri Pamplinas; la nueva estrella de la copla andaluza, ídolo del público sevillano, Paquita Domínguez, y los saltadores de fe a mundial, los siete Méndez, que acaban de regresar de una tournée triunfal por el extranjero.

Estos artistas actuarán solamente cinco días en el Principal Palace, pues para el próximo 2 de agosto está anunciado en dicho teatro el debut de la gran Compañía de Revistas del teatro Maravillas de Madrid.

Se afirma entre bastidores que...

El empresario señor Galipienzo ha contratado a la excelente primera actriz Manolita Ruiz y al notable galán Pepe Casín, creadores de «Crimen pasional en Rusia», el último gran éxito de Pérez Doménech.

La compañía de Galipienzo saldrá a últimos de agosto.

Fidel Prado, ha escrito, en colaboración con el maestro Pepe Gordo, un pasodoble dedicado al nuevo astro de la tauromaquia Félix Colomo.

Se ha formado una nueva empresa para explotar el popular teatro Cómico del Paralelo.

Al frente de dicha empresa y en calidad de gerente figura un conocido escenógrafo, que no es Pepe Castells.

A primeros de septiembre debutará en el teatro Tívoli la compañía de Zarzuela del maestro Guerrero.

Uno de los primeros estrenos será el de «El ama».

Mañana es esperado en Barcelona el maestro Moreno Torroba.

Viene para dirigir los últimos ensayos y asistir al estreno de su obra «La Marchenera».

Un veterano empresario de gran solvencia artística, está en tratos para convertir — definitivamente en teatro — una elegante sala barcelonesa, que hasta ahora albergó el cine y las varietés.

[illegible] conseguir [illegible] empresario en cuestión, organizaría una gran compañía de género frívolo, para actuar durante todo el próximo invierno.

Notas informativas

BARCELONA.—«Las de Villadiego» y Celia Gámez continúan triunfando diariamente.

Artista de méritos tan destacados como Celia, no necesita de adjetivos retumbantes ni estudiadas frases para expresar hasta dónde llega su exquisito gusto teatral. Celia Gámez en «Las de Villadiego», se ha superado, ha alcanzado un triunfo tan personal e indiscutible, que forzosamente no ha pasado desapercibido para la alta crítica de Barcelona.

González del Castillo y Muñoz Román, conocedores del temperamento artístico de la gran vedette, han forjado una revista que, aparte su gracia irresistible, su diálogo carcajeante, sus inverosímiles situaciones, su excelente buen gusto, se amolda a la perfección con las dotes de picardía y frivolidad de la gentil porteña.

Unamos a estas cualidades de «Las de Villadiego», la melodía finísima que para ella ha compuesto el maestro Alonso, artífice de la revista, y el éxito de «Las de Villadiego», todos comprenderemos que no puede ser más natural ni evidente.

DEPORTES

BOXEO

HOY, EN OLYMPIA RING EL SENSACIONAL COMBATE GODOY - LA OSA

La extraordinaria velada de esta noche, encuadrará el combate de la máxima emoción, en el que se enfrontarán los formidables pegadores el vasco Mateo de la Osa y el campeón de Chile Arturo Godoy.

Romperán el fuego, en cuatro asaltos, dos de nuestros mejores segundones.

Seguirá el primer combate a diez rounds, en el que en revancha se enfrontarán Mestres, el espectacular ligero, con Llanguas, uno de los mejores hombres de la división, que tiene victorias sobre púgiles muy destacados y que quiere borrar en este encuentro de su excelente récord, el fallo de nulo, conseguido a su primer choque, con el batallador Mestres.

Hernández, el simpático sabadellense, va a recibir esta noche, una ayuda moral extraordinaria con la presencia, en su rincón, de su nuevo manager el famoso «Pincho Gutiérrez», a quien ayudará en el cuidado del de Sabadell su gran poulín Kid Chocolate.

Gori, el contrincante de Hernández, es también batallador y de primerísima línea.

El semifondo es, nada menos, que la revancha entre Roberto Sans, el ex campeón de España, y el valenciano Jaime López. Este es vencedor por dos veces, de Sans, y la última en el Nuevo Mundo, en la que el público se cansó de aplaudir la ciencia y bravura de estos dos excelentes púgiles.

Del gran combate estelar, ¿qué vamos a decir que durante estos días no se haya hablado en todos los tonos en nuestros centros pugilísticos?

Godoy y Mateo de la Osa han llevado su preparación con el cuidado que requiere la pelea de esta noche en Olympia Ring y se hallan en su mejor forma. Uno y otro creen ciegamente en el triunfo y entre los incontables partidarios de los dos sabemos se han cruzado tantas apuestas y de tal cuantía, que estamos por asegurar que en este aspecto superan a las de cualquier otro combate celebrado en nuestra capital.

CICLISMO

INTERESANTES DETALLES DEL HOMENAJE A TRUEBA

La Comisión organizadora de este acto, nos da cuenta de que cada día va recibiendo nuevas e importantes adhesiones al acto de homenaje que se prepara al gran corredor, aumentando ello el interés entre toda la afición deportiva de nuestra capital.

A las adhesiones ya publicadas, hay que agregar ahora las de la Casa de los Castellanos, el F. C. Barcelona, el Moto Club de Cataluña, Club Ciclista de San Martín, Casal Barcelonista, Peña Pedal Santa Eulalia, Peña Ciclista Andresense y Club Suburense de Sitges.

Todo hace, pues, suponer, que la recepción de Trueba será un acto grandioso, digno de sus merecimientos.

***

Don Pedro Balañá, a expensas del cual viene Trueba a Barcelona para premiar su grandioso esfuerzo, ha delegado a don Francisco Peris, de «El Mundo Deportivo», para ir a buscar a Trueba a París y acompañarle en su viaje a ésta, donde llegará el domingo, por la mañana, por carretera.

***

La Comisión ha ultimado ya el programa que constituirá la gran jornada de homenaje, que se ha decidido en la siguiente forma: Salida de una inmensa caravana de ciclistas, motoristas y automovilistas, por carretera, a las siete de la mañana, que se dirigirá a Badalona y Mongat, donde esperará la llegada de Trueba y sus acompañantes, para regresar todos juntos a Barcelona, donde se hará un gran desfile por las calles de la ciudad y recepción en el Ayuntamiento y Palacio de la Generalidad, para saludar a las autoridades populares.

Después se celebrará un gran vermouth popular en uno de los establecimientos de Barcelona, de suficiente capacidad para el gran número de asistentes al mismo.

Por la tarde, a las cuatro, Trueba, galantemente invitado por el señor Balañá y por los toreros que toman parte enl a gran corrida que se celebrará, presidirá la misma, desfilando por el redondel, para recoger los aplausos del público.

Y por la noche se celebrará en su honor un banquete, al que pueden inscribirse todos aquellos que deseen tomar parte en esta fiesta de agasajo al rey de los trepadores, adquiriendo el correspondiente ticket.

***

Este homenaje tendrá una segunda parte que se celebrará cuando Trueba, libre de sus compromisos en el Extranjero, pueda pasar unos días en Barcelona, en cuya fecha se celebrará la proyectada carrera en los jardines de Montjuich, a beneficio de los hospitales y en la cual, en su honor, participarán todos nuestros mejores corredores, que se han ofrecido galante y desinteresadamente para ello, y cuyo concurso tiene en estima la Comisión organizadora.

También, en aquella oportunidad, se le entregará la placa o pergamino conmemorativo de su gesta, cuyo obsequio será sufragado por suscripciónpopular, que se ha abierto en todas las entidades ciclistas, en los centros deportivos y en Casa de la Montaña, destinándose también el sobarnte a beneficio de los hospitales de nuestra ciudad.

CINEMATOGRAFIA

LOS ESTRENOS

En el Coliseum: «La doncella particular»

(Paramount Films)

El lunes pasado se estrenó en el Coliseum una nueva cinta de la Paramount, interpretada por la bellísima actriz Nancy Carroll. La cinta en cuestión ofrece amplio campo para que dicha artista luzca sus magníficas cualidades artísticas.

Nancy Carroll desempeña el papel de una doncella que entra al servicio de una aristocrática familia cuyo primogénito es un verdadero tarambana.

La doncella quiere conocer un nuevo ambiente de la vida y se instala en un gran hotel de la ciudad, marchando más tarde a Virginia. El muchacho, que ha sentado ya la cabeza, se entera de ello y marcha en pos de su amada.

El asunto de la cinta resulta entretenido, sobresaliendo sobre todo la labor de Nancy Carroll, a la que acompañan Gene Raymond y Pot O' Brien, dos buenos actores que no desmerecen en nada a su lado.

También figura en el programa del Coliseum como complemento, la divertida opereta de Lubitsch, «El teniente seductor», de la que es protagonista el genial artista Maurice Chevalier.

«La doncella particular» y «El teniente seductor», son dos cintas que componen un magnífico programa, les deseamos los mejores resultados para seguir en su tarea en pro del cinema.

«La usurpadora»

Está para rodarse actualmente en idioma alemán en vista de los éxitos crecientes obtenidos en París, Budapest y diversas metrópolis americanas. Boles y la Dunne conservarán los principales papeles. Como recordarán todos, la genial producción de la Universal obtuvo en España inmejorables éxitos, si bien no recibió los honores que el resto del mundo viene dedicándole.

«Out all Night», premiada

En la encuesta celebrada en Nueva York para premiar las siete mejores películas del mes, se hallan dos de la Universal; la una, la celebrada «Be Mine Tonigh», y la otra, la de más marcado éxito «Out all Night», con Slim Summerville y Zasu Pitts, los que más risas provocan en la industria actualmente. Asimismo nos llegan noticias referentes a «El beso ante el espejo», que en el teatro Amuzu se ha destacado por su desbordante éxito. «El beso ante el espejo» con Nancy Carrol, Frank Morgan, Paul Lukas y Gloria Stuart en los principales «rols», es de los más soberbios que el celuloide ha presentado jamás. ¡Esto es arte y preparación técnica, según los informes que nos llegan!

Selecciones filmófono

Selecciones Filmófono ha ampliado su programa para la próxima temporada con dos films más de la producción alemana. Estos se titulan «Dos buenos camaradas», y está interpretada por los más famosos cómicos europeos, Fritz Kampers y Paul Horbiger, los cuales, como recordarán nuestros lectores, fueron los felices intérpretes de «Milicia de paz». El otro film se titula «Un testamento original» en su versión alemana y está llamado a ser el éxito espectacular más grande del próximo año, a juzgar por la gran acogida que ha merecido en las principales capitales de Europa, en donde acaba de ser presentado.

Don Ricardo M. de Urgoiti

Ha permanecido entre nosotros el conocido cinematografisa, don Ricardo M. de Urgoiti, consejero-delegado de Seleccioones Filmófono, para dar los últimos toques para el «doublage» de las producciones que esta prestigiosa marca presentará la próxima temporada.

Felicitamos sinceramente al señor Urgoiti y a Selecciones Filmófono, y

«El hombre invisible»

En «El hombre invisible», de la Universal, Laemmle ha consignado el papel del doctor a Chester Morris, otro genio del maquillajje frente a Boris Karloff. También fueron contratados para «Only yesterday» Hugh Enfield y Mabel Marden, que se asegura se casarán terminado dicho rodaje.

«Vidas íntimas»

En breve Metro Goldwyn Mayer presentará en el cine Urquinaona una de sus más finas creaciones, «Vidas íntimas», de que son protagonistas la gentil gran actriz Norma Shearer y los conocidos actores Robert Montgomery, Reginald Denny, Una Merkel y Jean Hersholt.

En este film se nos presenta por primera vez la oportunidad de oír la voz de soprano de Norma Shearer en «Some Day I'll Findrvou», canción que ha estado en boga largo tiempo en América y que hará, sin duda, las delicias de nuestros amantes de la música popular de aquel país.

Esta deliciosa comedia, adaptada de la obra teatral de Noel Goward, produjo la hilaridad de Broadway, un éxito entero.

Al mismo tiempo y en el mismo programa, nos presentará Metro Goldwyn Mayer a Marion Davies en la deliciosa comedia «La princesa del 5-10». Pudiéndose admirar en este film toda la gracia de la psicología americana, mas el arte de Marion Davies, que se aparta esta vez de la frivolidad para presentársenos encarnando un carácter que nos emociona por su emotividad.

Mañana
ALEXANDRE
el popular «AS» francés
EL COFRE DE LACA
Film ALMIRA
Doblado en español
por Antonio Guasch
en
CINEMA CAPITOL

La Conferencia anual de la «Fox»

Durante la semana del 17 al 22 de julio, la Hispano Foxfilm S. A. E. ha celebrado su Conferencia anual, a la que han asistido los jefes de las Sucursales y Agencias que posee en las principales capitales de la Península Ibérica, en Portugal, las Islas Canarias, Marruecos y las Islas Baleares.

Además, gentilmente invitados por dicha entidad, han acudido Empresarios de todas las regiones de España, para gozar durante algunos días de la hospitalidad del pueblo catalán, admirar su hermosa capital y paisajes, y asistir a las pruebas privadas de parte del material que les ofrecerá la Fox para la temporada de 1933-34.

Dichas pruebas, que han tenido lugar en Publi-Cinema, en medio de extraordinaria animación, han revestido un carácter de verdadero acontecimiento. Entre las películas proyectadas hemos visto «La feria de la vida», «Humanidad», «Pimienta y más pimienta», Aniakchak» (documental), «Huérfanos en Budapest», «Esclavitud», «Una vida romántica» y la maravillosa obra «Cabalgata», cuya proyección cerró una espontánea y estupenda ovación por parte de los Empresarios que duró largo rato. La calidad de los films proyectados es superior a cuanto nos había hecho esperar las críticas del extranjero, y todos los que han acudido a las citadas pruebas, han llevado una gratísima impresión del nuevo material de la Fox.

El domingo, el personal de la casa y Empresarios invitados por la misma, harán una interesante excursión a Camprodón, donde serán obsequiados con un espléndido banquete en el Hotel Rigat.

Plácenos unir nuestras más sinceras felicitaciones a las muchas que recibe Mr. S. S. Horen, Director de la Fox, con motivo del señalado éxito de esta Conferencia anual y, al mismo tiempo, por su inteligente y fructífera labor al frente de esta casa durante los últimoos cinco años.

«La alcaldesa»

Hacen las delicias del público en la gran producción de Metro Goldwyn Mayer «La alcaldesa», que actualmente se proyecta en el cine Urquinaona, la famosa actriz cómico-dramática Marie Dresler y su sin igual compañera Polly Moran.

En este film acaba por simpatizar con cualquier prooyecto que tienda a dar más amplitud a la libertad jurídica de la mujer, el más encarnizado enemigo de as ideas feministas.

No dejando de ser una mujer, y lo que es más, lna msjer amante de la vida «hogareña», que lo mismo lava la cara a los pequeñuelos que corre a dar un oportuno consejo a la joven en peligro, con discrección digna de todo encomio, desbordante en su pecho, en su alma de mujer, exquisitamente femenina, sabe también, con gallardía, hacer valer sus ciudadanos derechos y acabar, tras heroica y reñida lid, con los maleantes que se han adueñado de su ciudad, gracias a la inteligente libertad de que hoy goza la mujer de nuestros días.

INFORMACIONES
REPORTAJES
COMENTARIOS

CATALUÑA

(De nuestros corresponsales especiales)

TELÉGRAFO
TELÉFONO
CORREO

LERIDA

La fiesta de San Jaime. - Nuevo fiscal. Agresión a una sirvienta

Lérida, 25.—Para el día 28 del actual ha sido convocada la Asociación de Empleados de Banca de esta provincia, para celebrar junta general.

—En el río Segre y en lugar próximo a donde se ahogó, ha aparecido el cadáver del Joven Francisco Español, que, como hemos dado cuenta, se ahogó el pasado domingo a consecuencia de haber sufrido un síncope.

En el lugar del suceso se personó el Juzgado, que ordenó el levantamiento del cadáver para ser trasladado al depósito judicial, en donde se le practicará la autopsia.

—Hállase disfrutando de licencia el gobernador civil, don Antonio Ventós, encargándose del mando interino en el gobierno, el secretario del mismo, don Arturo López de Serain.

—Por la superioridad ha sido admitida la renuncia de su cargo en la presidencia de la Delegación de la Cruz Roja, en esta provincia, al doctor don Francisco Cava, habiéndose nombrado para ocupar dicho cargo al médico cirujano, don Julio Bañory.

Como recompensa a los méritos contraídos por el doctor Cava, ha sido nombrado presidente de Honor de la referida entidad.

—Se celebró, con gran concurrencia, la fiesta de San Jaime, ofreciendo las calles una animación extraordinaria, hasta altas horas de la madrugada.

En varios lugares se celebraron bailes al aire libre, que se vieron concurridísimos, sin que se registrase la menor alteración del orden ni incidente desagradable alguno.

En la Bordeta ha sido numerosísima la concurencia que se trasladó a aquella barriada,con objeto de asistir a los festejos que allí se habían organizado.

—En la Casa de Socorro de esta ciudad ha sido curada la joven sirvienta de un bar sito en la carretera de Barcelona, que había sido acgredida por varios individuos que se dieron a la fuga, ocasionándose diversas contusiones en la cara.

—Ha tomado posesión de su cargo el nuevo fiscal de la Audiencia de esta provincia don Pedro Bilbao.

—Por la Jefatura del distrito, se está instruyendo el oportuno expediente en virtud de la solicitud presentada por el vecino de Borjas Blancas, don Antonio Companys, para establecer en aquel término un polvorín.

—Ha sido atropellado por un auto de la matrícula de Lérida, número 3.731, el vecino de esta capital Adolfo Leocadia, que iba montado en una bicicleta, produciéndose diversas lesiones en la cara y en la mano derecha.

—El comandante militar de esta plaza ha establecido un servicio permanente en la Secretaría de las Oficinas de aquella Comandancia para que facilite los oportunos pases, con objeto de que los turistas que llegan a esta capital puedan visitar el interior del castillo principal, en donde están alojadas las fuerzas militares de esta guarnición.

GERONA

Clausura de sindicatos. - Varias detenciones. - Una suscripción escolar

Gerona, 25.—Por la guardia urbana han sido expulsadas dos caravanas de gitanos qu ese habían aposentado en la carretera de Santa Eugenia de Ter.

—La suscripción abierta a favor de las colonias escolares asciende a 2.935 pesetas.

—Obedeciendo órdenes recibidas por la Superioridad, de Madrid, el gobernador civil ha ordenado la clausura del Sindicato de trabajadores, de Gerona, afecta a la Confederación Nacional del Trabajo; Federación de Sindicatos autónomos de Gerona; Centro Tradicionalista, Sindicato de Luz y Fuerza, Sindicato Ferroviario, Centro Tradicionalista de Olot y Sindicatos únicos de San Feliu de Guixols, Palamós, Ribas de Fresser, Ripoll y Salt.

Fueron detenidos el presidente y secretario del Centro Tradicionalista de Gerona, José María Roure, médico, y Vicente Cano Serra, respectivamente, el primero de los cuales fué puesto a disposición del Juzgado por habérsele encontrado en su domicilio una pistola para cuyo uso carecía de licencia. El segundo ha sido puesto a disposición de la autoridad gubernativa.

También han sido detenidos Pedro Serra Tubau, Miguel Esplugas Colubret y Esteban Artigas Galcerán.

VILAFRANCA DEL PANADES

Subvención para Colonias escolares. Preso que se fuga. - Una biblioteca

La Dirección general de Enseñanza ha concedido cuatro mil pesetas a nuestro Ayuntamiento para colaborar a la obra de las Colonias Escolares que organiza el Consistorio. Ello permitirá ampliar el número de plazas, y al mismo tiempo, se premian los grandes sacrificios que hace Villafranca para la cultura escolar.

—Anoche se fugó del calabozo municipal, donde se hallaba detenido, un sujeto "quincenario", que durante el mercado semanal de la misma mañana, había logrado limpiar los bolsillos de algunos comarcanos, por lo que fué detenido y encerrado. Por tal causa hubo un ligero alboroto en la calle de la Cort.

—Ha regresado de Madrid el exalcalde on Juan Fuster, para eclarar como director de "Panadés Republicano", sobre una demanda hecha por el diputado señor Armendares. Los amigos del señor Fuster le dedicarán una cena e homenaje y admiración.

—Nuestro Ayuntamiento ha concedido cincuenta pesetas al Centre Excursionista, para los gastos del "Aplec al Bosc de Can Lleó", que tendrá lugar el próximo día 30.

—A la Biblioteca instalada en la Caja de Pensiones, durante los meses de abril, mayo y junio asistieron 5.700 lectores. Ello prueba el éxito y eficacia de dicha Biblioteca y la afición de los vilafranqueses a la lectura.

—Pasa una temporada entre sus familiares el vilafranqués don J. Rigual, que ha regresado estos días de la República Argentina.—C.

SAN FELIU DE LLOBREGAT

Urbanizaciones municipales. - Fallecimientos. - Labor cultural

Los siete primeros solares edificables de las urbanizaciones del sector occidental, situados en los hermosos lugares de la finca recientemente adquirida por el Ayuntamiento y conocidos por calles de los Pinos y de Pedro Alvarez, serán vendidos a principios del mes de agosto mediante celebración de pública subasta, siendo muchísimos los ciudadanos que se han personado en la Casa de la Ciudad para enterarse de las condiciones que rigen para la adquisición.

—Ha causado general sentimiento la defunción de doña Magdalena Mata, esposa del concejal don Antonio Colet, y persona que era apreciadísima en la población y de cuantos la trataron. El acto del entierro constituyó una manifestación de duelo.

Asimismo ha sido sentidísima la muerte del propietario sanfeliuense don Enrique Boloix Mitjans, hermano político de nuestro compañero en la Prensa don Salvador Ghiglino.

Expresamos nuestro más sincero pésame a las distinguidas familias de los finados.

—La labor cultural que realiza el Ateneo Sanfeliuense merece pública satisfacción, muy especialmente por el éxito de la Exposición de los trabajos de los alumnos realizados en el último curso.

—El Foment Catalá Republicá organizó una concurso de fotografías de "Can Nadal, que ha expuesto en el local social de Amics de l'Art i de les Lletres, y ha constituído un verdadero éxito.

—Resultó provechoso el curso de gramática catalana que la Comisión delegada de la Protectora de la Enseñanza Catalana organizó en nuestra ciudad a cargo del profesor don Narciso Massó, como asimismo el señalado éxito que consiguió el acto de clausura del curso con la valiosísima cooperación del maestro don Pompeyo Fabra.

—Ha dado a luz con toda felicidad un robusto niño, doña Lucía Mogas Tusellas, esposa el director de la Caja de Pensiones para la Vejez, don Antonio Sol Mogas.

Nuestra más cordial enhorabuena.—C.

HOSPITALET DE LLOBREGAT

LOS CAZADORES Y LA FIESTA MAYOR

La Sociedad de Cazadores, en su reunión general, celebrada el día 13 del actual, procedió a la renovación de su Junta directiva, que quedó constituída en la siguiente forma: Presidente, don Enrique Joanaura; Vicepresidente, don José Pons; Secretario, don Valentín Serra; Tesorero, don Esteban Pallarés; Vocales, don Jaime Mínguez, don Alfonso Ferrer y don Federico Corominas.

Con motivo de la próxima fiesta mayor, la citada entidad está realizando activamente, los trabajos necesarios para la organización de las grandes tir das con premios para los concursantes.—C.

AMPOSTA

EXPOSICION ESCOLAR

En la escuela de las Carmelitas se ha verificado una Exposición de los trabajos realizados por sus escolares durante el pasado curso.

Los trabajos escolares estaban hechos con una originalidad extraordinaria y sin igual buen gusto.

En cuanto a las labores, no creemos exagerar diciendo que expusieron maravillas dentro de la capacidad de cada alumna.

Entre las mismas citaremos a las señoritas Riera, María Saldoni, Conchita Roca, Pilar Reguant, Montserrat Arán, María Castellá, Teresa Pascual y Soledad Busquets.

La pulcritud, delicadeza y buen gusto se reflejaban en todos ellos como nota predominante.

Los cuadros y tapices expuestos pusieron de manifiesto las aptitudes artísticas de sus autoras, entre las cuales sobresalieron las señoritas Pilar Reguant, Teresa Arán, Antonia Soler y María de los Angeles Tresserres.

Todos los visitantes salieron satisfechos en grado sumo.—C.

CALDAS DE MONTBUY

CENTRE EXCURSIONISTA CALDENSE

El programa de excursiones de esta sociedad es el siguiente:

Día 23 de julio.—Al "Castell de Montbui i Villá". Salida a las 6'30. Punto de reunión, plaza del Progreso. Provisiones para el día.

Días 29, 30, 31 de julio y 1 de agosto.—Excursión al Valle de Arán, en autocar. Salida el día 29, a la una de la tarde. Para más detalles, al vocal don Francisco Sala Molas.

Día 30 de julio.—Excursión de "fontada" a la "Font de Sant Roc de Can Aiguader". Salida, a las siete de la mañana. PProvisiones para el día.

Día 6 de agosto.—Excursión a la "Font del Llorer d'En Canyelles". Salida, a las 5'30 de la mañana. Vuelta por Castellar. Provisiones para el díaí. Punto de reunión, plaza del Progreso.

Día 20 de agosto.—Excursión a las barbotes de pesca y natación. Provisiones para el día. Punto de reunión, plaza del Progreso.

Día 27 de agosto.—Excursión a Cadamada de Castellar. Provisiones para el día. Reunión, frente a la estación. Salida a las seis de la mañana.—C.

SABADELL

CONCURSO DE FOTOGRAFIAS

Para el concurso fotográfico de la «Festa de Germanor Sardanista» que se celebrará en el Bosque de «Can Feu», de Sabadell, el día 30 del actual, se concederán los cuatro premios siguientes.

Primero. Los libros «Nostra Dona la Sardana», de José Miracle; «La Sardana», de Juan Amades; «De la Sardana», de Manuel Capdevila y «Pep Ventura», de Francisco Salvat, a las mejores fotografías de la fiesta (selección de cuatro).

Segundo. Los libros «Nostra Dona la Sardana», a la coleción que le sigue en méritos.

Tercero. Los libros «De la Sardana» y «Pep Ventura», a la mejor fotografía de la fiesta.

Cuarto. «De la Sardana», a la que sigue en mérito.

Para detalles y programas de dicha «Festa de Germanor Sardanista», el Foment de la Sardana de Barcelona (Pino, 11, pral.), de siete a nueve de la noche.

VILLANUEVA Y GELTRU

PREPARATIVOS PARA LA FIESTA MAYOR - HIPOLITO LAZARO CANTARA «MARINA» - IMPORTANTE CARRERA CICLISTA NACIONAL

Con gran entusiasmo se ha dado comienzo a los preparativos de los actos a celebrar en la próxima Fiesta Mayor que, a juzgar por aquéllos, revestirá este año inusitada importancia y esplendidez.

Sabemos que las Empresas de los principales coliseos villanovenses están llevando a cabo activas gestiones para conseguir la venida a ésta de importantes compañía teatrales de la capital.

La agrupación «Amics del Teatre i de les Arts», por su parte, han conseguido ya contratar en firme para tal fecha a Hipólito Lázaro y a los aplaudidos artistas Pablo Gorgé, Cecilia Gubert y Font Mola, con cuya valiosísima colaboración será representada en el Teatro Bosque la obra cumbre del maestra Arrieta, «Marina», tiempo ha no representada en ésta.

También en el aspecto deportivo habrá actos de suma importancia, ya que además de los clásicos partidos de futbol y competiciones atléticas en el campo del F. C. Cataluña, un grupo de amantes del ciclismo, pertenecientes a la Unión C. Villanovesa, organiza para el domingo, día 6, una gran carrera seleccionadora para el Campeonato de España, en la cual tomarásn parte los más renombrados ases catalanes y del resto de España.—C.

SAN FELIU de GUIXOLS

IMPORTANTE INCENDIO - RONALD COLMANN EN S'AGARO OTRAS NOTICIAS

Se declaró un violento incendio en la fábrica de aglomerados de corcho, que en la carretera de Gerona, poseen los señores Estrada yl Corveró.

Desde el primer momento el fuego tomó gran incremento, presentando imponente aspecto, acudiendo las autoridades, Guardia civil y la Brigada municipal, que ayudada por obreros de la fábrica y vecinos, trató de combatir el incendio, evitando que tomara mayor importancia.

Quedó destruida la casi totalidad del edificio y maquinaria, siendo las pérdidas muy considerables. Ni el edificio ni la maquinaria estaban asegurados.

—Ultimamente han prestado servicio por las carreteras que conducen a esta ciudad, los nuevos guardias especiales de servicio de carreteras.

—Próxima la Fiesta Mayor de ésta, que se celebra los días 1, 2, 3 y 4 del próximo agosto, se notan ya sus preparativos, habiendo llegado numerosos veraneantes y familias que acostumbran a pasar el verano en ésta.

—Ha estado en S'Agaró, hospedándose en el Hotel de la Gavina, el popular artista americano de la pantalla, Ronald Colmann.

—La Comisión gestora de este Ayuntamiento ha dictado acertadas disposiciones sobre el tránsito de vehículos por la ciudad, que en esta época del año es muy intensa.—C.

TARRAGONA

Homenaje a Maseras. - El tren fallero. Choque de trenes. - Accidentes

Tarragona, 25.—Hoy se ha considerado como día festivo. Por la mañana han cerrado sus puertas algunos comercios y por la tarde el cierre es general.

Los propietarios y corredores de vinos que acostumbraban a venir a la feria que se celebra los martes, no han venido.

El movimiento en el puerto ha sido escaso por la falta de buques.

—En los centros oficiales del Estado se trabaja normalmente y en las oficinas dependientes del Ayuntamiento y de la Generalidad, se ha hecho fiesta.

—Esta tarde han salido para el campo numerosas familias de esta capital.

—Esta mañana ha salido para Sant Jaume dels Domenys, el gobernador civil de la provincia, para asistir al homenaje a Maseras, asistiendo también el consejero de Trabajo de la Generalidad, señor Casals, y el diputado por Tarragona al Parlamento catalán, señor Farreras Durán.

—El tren fallero, que tiene que pasar por nuestra estación, procedente de Valencia, a media noche, ha llegado con dos horas de retraso, debido a un choque de trenes ocurrido en Villanueva y Geltrú, en cuyo accidente, según noticias particulares, ha habido diez heridos.

—En la carretera de Barcelona, Luis Anguix Piñana, de 20 años, sufrió un accidente con la motocicleta que montaba, siendo conducido en un auto al hospital, en el que fué asistido, apreciándosele la rotura de costillas, lesiones y contusiones en diferentes partes del cuerpo.

—En la playa del Milagro, ayer tarde pidió auxilio un bañista, en situación apurada por la cantidad de agua ingerida. Fué conducido en un auto al hospital, donde el médico de guardia le aplicó la respiración artificial, desalojando el agua, desapareciendo de momento la gravedad de su estado. Se llama el paciente Francisco Gómez Romero, de 33 años, vecino de ésta. Dice que sufrió un síncope, bañándose. Quedó hospitalizado.

INFORMACION EXTRANJERA

CABLE :: TELÉGRAFO :: TELÉFONO :: RADIO

LA SITUACION EN ALEMANIA

La policía ha realizado una gran maniobra de conjunto en todo el territorio alemán, practicando gran número de detenciones

El record de vuelo sin motor ha sido establecido en 16 horas 47 minutos

El stock de oro ha aumentado en 13.900,000 marcos

UN DISCURSO DEL JEFE NACIONAL SOCIALISTA AUSTRIACO

Berlín, 25. — En un discurso pronunciado por el jefe nacional socialista austríaco, señor Walluschek, que ha sido radiodifundido, refiriéndose a la actuación de los nazis en Austria, ha dico:

Un día llegará que Hitler será también canciller de Austria y que reunirá a todos los alemanes dentro de la gran Alemania.

Refiriéndose a los atropellos de que son víctimas los nacional socialistas en Austria, añadió: Quisiéramos llegar al Poder sin derramar una gota de sangre. Pero ya que se está sembrando el odio nadie nos impedirá que hagamos todo cuanto sea encesario para el triunfo de nuestros ideales. — Fraba.

UNA INFORMACION DEL "TIMES"

Londres, 25. — El diario "Times" publica la siguiente información.

El señor Goehring se creyó en el deber de llamar la atención al agregado de aeronáutica británico, en Berlín, sobre el hecho de que Austria hubiese adquirido varios aviones de policía, indicándole que el Reich abrigaba el mismo propósito y que aceptaría proposiciones de Inglaterra.

El Gobierno inglés ha contestado a Goehring por mediación de dicho agregado de aeronáutica que ningún avión del tipo indicado había sido vendido a Austria y que por su parte, no estaba dispuesto a suministrar aparatos armados al Reich, violando de esta forma lo que está previsto en el Tratado de Versalles sobre armamentos aéreos. — Fabra.

LA CAUSA CONTRA UNOS COMUNISTAS

Berlín, 25. — Ha terminado la vista de la causa contra dos comunistas acusados de haber dado muerte a un nacional socialista. Ambos han sido condenados a la pena capital. — Fabra.

NO SE PODRAN HACER ENVIOS DE DINERO AL EXTRANJERO

Berlín, 25. — Ha sido prohibido, de ahora en adelante, todo envío postal de numerario al extranjero, con excepción de las cartas de valores declarados y las cartas que vayan selladas y timbradas por el Servicio de Aduanas.—Fabra.

CIERRE DE LA BOLSA DE CEREALES

Breslau, 25. — La Bolsa de cereales de esta ciudad ha sido cerrada a consecuencia de ciertos hechos que el propio ministro de Economía procurará esclarecer.—Fabra.

AUMENTARON LOS STOCKS DE ORO

Berlín, 25. — Del balance presentado por el Reichsbank, resulta que la existencia de oro ha aumentado en 13.900.000 marcos.

El encaje oro ha pasado del 8,90 al 9,06.—Fabra.

RECORD DE VUELO A VELA

Berlín, 25. — El director de la escuela de vuelo a vela, se ha mantenido en el aire durante 16 horas y 47 minutos, lo que constituye el record de duración. — Fabra.

DETENCIONES Y CONFINAMIENTOS

Weimar, 25.—El Gobierno prusiano ha ratificado la orden de internar en un campamento de concentración a cinco parientes del ex Canciller señor Scheidemann.

Por su parte el Gobierno de Thuringia ha ordenado la detención de la exposa e hija del señor Worch, ex Burgomaestre republicano de Langwiesen, que actualmente se encuentra refugiado en Praga.—Fabra.

***

Berlín, 25.—Ha terminado la vista de la causa contra dos comunistas acusados de haber dado muerte a un nacional socialista. Ambos han sido condenados a la pena capital.—Fabra.

***

Berlín, 25.—Con objeto de suprimir los manejos de los comunistas y otros enemigos del Estado y acabar de una vez con las personas que sirven de agentes de enlace a esos grupos hostiles al régimen. ha sido movilizado gran número de agentes de policía, policía auxiliar y tropas racistas de asalto, que se encargarán de registrar todos los trenes y automóviles que circulen en Alemania, y procederán a la detención preventiva de los elementos sospechosos.—Fabra.

***

Berlín, 25. — De una manera inesperada, la policía ha efectuado una gigantesca operación en todo el territorio alemán.

Esta operación tenía por objeto la detención de elementos políticos sospechosos y, en particular, de los correos comunistas, cuya actividad parece que se ha acrecentado últimamente en Alemania.—Fabra.

Los grandes «raids» trasatlánticos

La escuadrilla del general Balbo ha salido de New-York con dirección a Europa

Nueva York, 25. — A las 14 horas y un minuto de hoy, hora española, han emprendido el vuelo de regreso a Europa los 24 hidroaviones de la escuadrilla de Italo Balbo. El despegue se ha efectuado sin ningún incidente.

En el momento de despedirse de las autoridades recordó Balbo que hoy, precisamente, hacía 25 años que el francés Bleriot atravesó el Canal de la Mancha.

Los 24 aparatos han despegado en 17 minutos. El pueblo de Nueva York ha tributado una despedida afectuosa a los aviadores italianos.

La etapa de hoy supone un recorrido de 1.200 kilómetros, que son los que separan Nueva York de Shediac. Desde dicho punto marcharán a Terranoba y allí emprenderán el salto del Atlántico propiamente dicho, tomando la dirección de Irlanda o de las Azores, según aconsejen las condiciones atmosféricas.

***

Nueva York, 25.—La escuadrilla de hidroaviones italianos que manda el general Balbo, ha emprendido el vuelo poco después de las 10, hora local, con destino a Shediac (Nueva Brunswick).—Fabra.

***

Rockland (Maine), 25.—Uno de los hidroaviones italianos que manda el general Balbo, ha amerrizado en este puerto, a causa de haberse iniciado una pérdida de aceite.

Los tripulantes del aparato han empezado inmediatamente a realizar con toda actividad las reparaciones necesarias.—Fabra.

EN LOS ESTADOS UNIDOS

Ha empezado la gran semana del trabajo

Serán colocados en masa cinco millones de obreros

Las hazañas de los «gangsters»

UN DISCURSO DE ROOSEVELT

Nueva York, 25. — El discurso del presidente Roosevelt dirigido a todo el país norteamericano, invitando a todas las clases patronales a alistarse bajo su nuevo Código de Trabajo para el resurgimiento industrial, señala el comienzo de la gran semana en los Estados Unidos. Se están haciendo preparativos para empezar el jueves una campaña con la finalidad de colocar en masa a cinco millones de obreros pasados. — Fabra.

UN PLAN NACIONAL

Nueva York, 25. — La administración del «Farm Act», ha establecido un plan nacional para contingentar la producción del trigo.

El señor Wallace, secretario de Agricultura, calcula en 460 millones de «bushels» la cantidad de trigo que será absorbida por el consumo interior el año próximo a los Estados Unidos, o sea el 54 por ciento de la produción media en los cinco últimos años. Sobre esta cifra se aplicará una tasa de 30 cénts. por bushel, lo que dará al Tesoro unos 138 millones de dólares, de los cuales 90 millones serán retribuídos como primas a los granjeros qu e acepten reducir su siembra de cereales en 20 por ciento.

El granjero que posea 100 acres de tierra y que siembre solamente 80, recibirá una prima de 20 centavos por bushel sobre la cosecha futura en otoño y otra prima de 8 a 10 cents. en el momento de la cosecha. El rendimiento medio por acre se calcula en unos 10 bushels.

El mismo plan de contingente será aplicado para la cosecha de 1935. El saldo del producto de las tasas se aplicará en bonos para fomentar la exportación del trigo sobrante y a buscar nuevos mercados.

Este plan de saneamiento tiene por finalidad eliminar del mercado a los especuladores profesionales y evitar que entre en este negocio el que no tenga intereses legítimos en él. — Fabra.

OTRAS HAZAÑAS DE LOS GANGSTERS

Chicago, 25. — Unos gangsters se han presentado en el domicilio del millonario americano C. F. Urshell, quien se encontraba jugando a las cartas con unos amigos y lo raptaron. Uno de sus compañeros de tertulia que había sido llevado también por la fuerza, fué libertado poco después por los bandidos, no sin antes haberle despojado de todo cuanto de valor llevaba encima. — Fabra.

***

Chicago, 25. — Cinco bandidos armados de revólveres han invadido el Círculo Olímpico, uno de los clubs de golf más conocidos.

Los bandidos desvalijaron las vitrinas en donde estaban expuestos objetos de gran valor. El importe del robo se calcula en medio millón de francos.—Fabra.

DEL REINO UNIDO

La Conferencia del Desarme suspenderá sus sesiones, «sine die», el jueves

Ha sido subastada la biblioteca Roseberry, habiendo sido adjudicada en 4.400 libras esterlinas unas cartas de Napoleón

DE LA CONFERENCIA ECONOMICA

Londres, 25.—La Mesa de la Conferencia económica mundial ha decidido, en su sesión de hoy, que dicha reunión internacional suspenda el jueves próximo sus trabajos sine die.—Fabra.

***

Londres, 25.—La Conferencia de balizaje e iluminación de las costas ha terminado sus trabajos, después de haber llegado a un absoluto acuerdo.

Se espera que dentro de poco estará unificado el sistema de balizaje en todo el mundo, con excepción de los Estados Unidos, que no han participado en la Conferencia.—Fabra.

***

Londres, 25.—El Canadá y los Estados Unidos han presentado hoy el texto de los países exportadores de trigo, en el que solicitan la fijación de precios remuneradores y propone que una rebaja de las tarifas aduaneras siga inmediatamente a la mejoría de los aprecios de los mercados mundiales.

El representante de la Argentina ha pedido que se añada a ese texto la abolición del principio preferencial en materia de compras de trigo po rlos países importadores.—Fabra.

VENTA DE UNA BIBLIOTECA

Londres, 25.—Ha sido vendida en pública subasta la biblioteca Rosebery, que contiene, además de numerosos volúmenes, diversos recuerdos de Nopoleón I.

Ocho cartas del emperador a Josefina han sido vendidas en 4.400 libras esterlinas, y la carta de despedida de Napoleón a María Luisa, al abandonar la Isla de Elba, ha alcanzado el precio de mil libras.—Fabra.

***

Londres, 25.—Un comunicado oficial que ha sido facilitado, dice que la Mesa de la Conferencia económica mundial, reunida esta tarde bajo la presidencia del señor Mac Donald, ha adoptado diversas disposiciones para la reunión plenaria de la Conferencia que se celebrará el jueves.

La Mesa ha aprobado inmediatamente después el texto del informe que ha de someter a la Conferencia.

El párrafo final de dicho informe, dice lo siguiente:

«Recomienda a la Conferencia confiar a su Mesa la labor de organizar los trabjos a ejecutar por las Comisiones en preparación para la reanudación de las reuniones plenarias de la Conferencia y sus principales Comisiones. Con este objeto, la Mesa recomienda la adopción de la resolución siguiente:

La Conferencia da a su presidente, vicepresidente, y a la Mesa, poder para

Primero. Tomar toda medida que ellos consideren propia para favorecer el éxito, sea por la convocatoria del Comité instituído por la Conferencia o por la representación de los Estados particularmente interesados en un cierto problema, o con objeto de estudiar toda cuestión especial, y

Segundo. Determinar cuándo y cómo la Conferencia será convocada de nuevo».

E lcomunicado, añade ,que la Mesa ha decidido convocar la sesión plenaria de la Conferencia para el jueves próximo, a las diez de la mañana.—Fabra.

LA EXPORTACION INGLESA DE AUTOMOVILES

Londres, 25.—Interrogado en la Cámara de los Comunes acrca de las consecuencias que podría tener en el desarrollo de la exportación inglesa de automóviles el nuevo acuerdo entre Francia y España, el subsecretario de Estado en el Board of Trade ha manifestado que el Gobierno inglés se había dirigido ya sobre el particular al Gobierno español.—Fabra.

LOS TRADE UNIONS SOCORRERAN A LAS VICTIMAS DEL HITLERISMO

Londres, 25.—El Consejo nacional mixto, que agrupa representantes del Congreso nacional de los Trade Unions, partido laborista nacional y grupo laborista parlamentario, ha comenzado una campaña en todo el país, con objeto de obtener fondos destinados a aliviar la situación de todas las víctimas del hitlerismo.—Fabra.

LITVINOF NO CONFERENCIARA CON TROTZKY

Londres, 25. — El «Daily Herald» dice que uno de sus redactores se ha puesto al habla por teléfono con el señor Litvinof, que se encuentra en un balneario francés, preguntándole si se entrevistaría con Trotzky durante su estancia en Francia. Litvinof contestó que no tenía ninguna intención de hacerlo. — Fabra.

EN TOKIO

Tokío, 25.—La Agencia Rengo dice que el conocido escritor norteamericano Langlon Hugues, ha recibido orden de las autoridades japonesas para que abandone el territorio del Japón.

A dicho escritor se le acusa de favorecer las relaciones entre los elementos desafectos al Japón.—Fabra.

LAS OPERACIONES FRANCESAS EN MARRUECOS

Rabat, 25. — Los nuevos avances de los grupos móviles han consolidado su unión con las tropas de Meknes y Tadla y dividido la zona disidente del Gran Atlas.

Durante el avance del grupo de Marrakech, murió el teniente Mangin, hijo del célebre general Mangin, muerto hace algunos años. — Fabra.

EN FRANCIA

Ha sido presentada una denuncia contra el Crédito Mobiliario

Nuevo residente General en Marruecos

LA COPA DAVIS

DENUNCIA CONTRA EL CREDITO MOBILIARIO

París, 25. — El Juzgado ha abierto ya la instrucción correspondiente con motivo de la denuncia formulada contra el Crédito Mobiliario interdepartamental de la región parisina.—Fabra.

NUEVO RESIDENTE GENERAL EN MARRUECOS

París, 25. — El señor Ponsot, Alto Comisario en Siria y Líbano, ha sido nombrado Residente General de Francia en Marruecos, en sustitución de M. Saint.—Fabra.

LA COPA DAVIS

París, 25. — El sorteo para las pruebas de la Copa Davis tendrá lugar el próximo día 27 a las 11'30 de la mañana en los locales de la Federación de lawn tennis.—Fabra.

LA ESCUADRA FRANCESA OCUPA UNAS ISLAS

París, 25. — El «Journal Officiel» anuncia que la escuadra francesa ocupó el día 19 del corriente las islas situadas entre Indochina, Borneo y Filipinas, que desde ahora son de soberanía francesa.

Las islas ocupadas son: Spraily, ocupada el día 12 de abril; el islote Damboise ,ocupado el día 7 de abril; el islote Ituaba, ocupado el día 10 de abril; un grupo de los isñas, ocupadas el día 14 de abril; el islote Laito, ocupado el día 11 de abril; la isla Thitua, ocupada el día 12 de abril. Han sido también ocupados, y dependen de la soberanía francesa, otros islotes del mismo archipiélago.

Hasta ahora ninguna potencia había colocado su pabellón en este grupo de islas.—Fabra.

INFORMACION NACIONAL

CABLE :: TELÉGRAFO :: TELÉFONO :: RADIO

EL CONSEJO DE MINISTROS DE AYER

El ministro de la Gobernación expuso a sus compañeros los antecedentes de los manejos sospechosos de elementos de extrema izquierda y extrema derecha, y propuso el nombramiento de cuatro jueces especiales para esclarecer la participación de cada uno de los detenidos en la campaña subversiva que se proponían desarrollar

A LA ENTRADA

Madrid, 25. — A las once cuarenta y cinco quedaron reunidos los ministros en Consejo.

El señor Franchy Roca preguntado por los periodistas dijo que venía sin papeles.

Al señor Casares Quiroga se le preguntó que había respecto del complot y manifestó:

—Yo nunca he hablado de complot.

Es que la Prensa lo dice, insistieron los periodistas.

—Pues yo no escribo para la Prensa.

El señor Barnés dijo que qevaba al Consejo varios expedientes de construcción de escuelas.

A LA SALIDA

Madrid, 25. — A las dosy media terminó el Consejo de ministros.

Al salir el ministro de la Gobernación, dijo a preguntas de los periodistas que continuaban practicándose detenciones aunque no podía decir ni el número ni la filiación de los detenidos. Agregó que continuarán con alguna intensidad.

Preguntaron los periodistas al ministro de Industria y Comercio si era cierta la noticia que publica «El Sol» de esta mañana, y el señor Franchy Roca contestó que no había leído «El Sol».

—Pues dicho periódico asegura, le dijeron los informadores que usted ha presentado la dimisión.

—No es verdad nada de eso, contestó el señor Franchy Roca.

NOTA OFICIOSA

Madrid, 25. — El ministro de Agricultura facilitó la siguiente referencia oficiosa de lo tratado en la reunión ministerial:

Gobernación. — Aprobando el pliego de condiciones formulado por la Dirección General de Correos, para contratar, mediante subasta pública, el suministro de uniformes para el personal de carteros y subalternos de Correos, y autorizando la celebración de dicha subasta.

Marina. — Varios decretos para la adquisición de material.

Proyecto de Ley extendiendo a los presuntos responsables de delitos en la Marina de Guerra los beneficios de la prisión atenuada.

Justicia. — Decreto dictando normas para el cumplimiento de la Ley de Confesiones y Congregaciones religiosas.

Instrucción Pública. — Expediente de construcción de un edificio con destino a dos escuelas graduadas en Roa (Burgos).

Idem con destino a cuatro escuelas unitarias en Illuecas (Zaragoza).

Decreto nombrando patrono honorario del Museo Moderno, a Mr. Huntincton, fundador de la "Hispanis Society".

Obras Públicas. — Expediente aprobando subvenciones para abastecimientos de agua en Tarajona, Corredoria y Colloto (Oviedo); Moros (Zaragoza); Grullos (Oviedo), y Estella (Navarra).

Expediente aprobando el proyecto relativo al puerto de Aguiño (Coruña), Canido (Pontevedra), Altea (Alicante) y Firengirolo (Málaga).

AMPLIACION DEL CONSEJO

Madrid, 25.—El Consejo de ministros de hoy invirtió la mayor parte del tiempo en el detallado informe que facilitó el ministro de la Gobernación de las medidas preventivas que se había visto obligado a tomar en estos últimos días con motivo de haber llegado a su conocimiento los manejos sospechosos de algunos elementos de la extrema derecha y de la extrema izquierda.

El señor Casares Quiroga expuso a sus compañeros todos los antecedentes que sabía y propuso el nombramiento de cuatro jueces especiales con jurisdicción cada uno de ellos en toda la Península para esclarecer la participación de cada uno de los detenidos en la campaña subversiva que se proponían desarrollar.

Las personas designadas para esclarecer estos hechos son los jueces don Francisco Eyré Varela, don Juan Pastor Mengual, don José Aragonés Chaplin y don Eduardo Aizpún.

Según nuestras impresiones a juicio del Gobierno, la finalidad inmediata de este movimiento, más que una ofensiva contra el régimen, era producir un estado de alarma que perturbase el normal desarrollo de la política,

Los elementos que suelen intervenir en la génesis de estos movimientos habían movilizado algunas personas destacadas de ambos sectores extremistas, sin duda para producir así la propuesta situación de intranquilidad.

Las medidas adoptadas no puede decirse que correspondan, según nuestro informador, a la aplicación de la ley de Defensa de la República. Todas ellas, lo mismo las detenciones que los registros y la clausura de centros, han sido adoptadas en virtud de las facultades que concede la ley de Orden público vigente.

Pasadas las 72 horas, si no se hubiese adoptado ninguna resolución judicial respecto a los detenidos y éstos no fuesen libertados, podría decirse que se había utilizado la ley de excepción de Defensa de la República, que el Gobierno al constituirse declaró no aplicar en lo sucesivo. Pero según nuestros informes no piensa el Gobierno aplicar dicha ley, y a ello responde el nombramiento de jueces especiales a que antes se ha hecho referencia.

Por esta cauoa carecen de fundamento los rumores que anunciaban para el Consejo de hoy la dimisión del ministro de Industria y Comercio, señor Franchy Roca, por haberse vulnerado el acuerdo de no utilizar la ley de Defensa de la República.

normales que no pueden mover al

Se trata hasta aeora de medidas ministro de Industria a considerar que se aaya roto la promesa que se le hizo. Pero nada se puede decir de la decisión que adoptará en el caso de que el Gobierno llegase a la aplicación verdadera de dicha ley de excepción, porque conocidas son las ideas del señor Franchy Roca sobre esta materia.

En el Consejo se habló también de la situación parlamentaria.

El Gobierno persiste, al parecer, en intentar de nuevo mañana obtener la mayoría absoluta para la aprobación de los proyectos de Ley que se hallan sobre la mesa hace ya varios días pendientes de aprobación definitiva, entre ellos los muy importantes de crédito para la aplicación de la Ley de Congregaciones y Confesiones religiosas y el de reforma de Ley del Jurado.

El Gobierno ha de hacer cuanto esté a su alcance para que estas leyes tengan inmediata sanción, pues hay que tener en cuenta que si el primero ed los indicados proyectos no se aprobase rápidamente y llegasen así las vacaciones parlamentarias sin haberlo conseguido, la sustitución de la enseñanza religiosa en octubre sería imposible.

—¿Qué pasará mañana si no hay quórum?—preguntamos a un miembro del Gobierno.

—¡Ah! Si es así, yo llego a creer que habrá que pensar en disolver estas Cortes.

Le pedimos también la opinión sobre el tiempo que se empleará en la discusión de los importtantes proyectos pendientes antes de las vacaciones.

Dijo que, a su juicio, las sesiones nocturnas resultan poco por el reducido número de diputados que a ellas asisten y por la corta duración de las mismas. Por ello, iniciada la discusión de los proyectos de ley pendientes, las vacaciones se alejan hasta septiembre, época que, por lo avanzado del calor, serán ya poco prácticas, pues no ha de olvidarse que el día 1.º de octubre ha de abrirse nuevamente el Parlamento para dar comienzo al examen de los Presupuestos.

Por lo que se refiere a la provisión de la cartera vacante, quedó aplazada hasta la próxima reunión ministerial, que tendrá lugar el jueves de esta semana, en el Palacio Nacional, bajo la presidencia del Jefe del Estado.

En este Consejo se planteará una reorganización del Ministerio con toda la intensidad que el momento político aconseja.

A más de cubrirse la cartera vacante es posible que se hable también de algunos cambios de cartera entre los mismos que las desempeñan actualmente.

«El Sol» y la situación política

El diario madrileño hace varios comentarios y se refiere a un informe del señor Casares Quiroga, acerca de la situación general del orden público

Madrid, 25.—«El Sol» publica un comentario acerca de la situación política.

Dice que en uno de los últimos Consejos de ministros, el señor Casares Quiroga leyó un informe acerca de la situación general del Orden público pasado en los manejos que había observado la Policía entre los extremistas de la derecha y de la izquierda.

En vista de esto, el ministro requirió la necesidad de la urgente aprobación de la ley de Orden público, pues en caso contrario se vería obligado a usar de las atribuciones que le otorga al ley de Defensa de la República.

No se le ocultaba al señor Casares Quiroga la condición impuesta por el señor Franchy Roca al entrar en el Gobierno, y por esto llamaba la atención de sus compañeros y apelaba a su responsabilidad.

En realidad, el apoyo de los federales en el Parlamento se había reducido a dos votos, y la presencia del señor Franchy Roca había inquietado la vida del Gobierno con algunas exigencias.

Ante la obstrucción que se hacía al proyecto de ley de Orden público, el señor Azaña, consciente de su responsabilidad, llamó a algunos jefes de minoría y les expuso las razones que había para poner un límite a la discusión de aquella ley.

Todos los concursos que requirió los obtuvo, pero conocida la fecha próxima del movimiento se vió precisado el señor Casares Quiroga a aplicar la ley de Defensa de la República.

Consecuente con su criterio el señor Franchy Roca, ha anunciado a algunos íntimos su dimisión.

Caso de ser cierta, daría motivo para hacer un reajuste más completo del Gobierno, o plantear el problema político en toda su integridad.

Comenta también «El Sol» las palabras del señor Largo Caballero acerca de la ley de Términos Municipales, en su discurso pronunciado el último domingo, y dice que es posible que los radicales socialistas no dejen transcurrir la semana sin retirar su ministro, y de ahí podría derivarse la escisión ya conocida en el partido.

LOS SEÑORES FLORES DE LEMUS Y GABRIEL FRANCO, REGRESAN A MADRID

Madrid, 25.—Después de asistir a la conferencia económica de Londres, han regresado a Madrid los señores Flores de Lemus y Gabriel Franco.

Han quedado allí solamente y no regresarán hasta que se clausure la conferencia ,los señores Nicolau d'Olwer y Rodríguez Mata.

DIMITE EL DIRECTOR GENERAL DE COMERCIO

Madrid, 25.—Ha dimitido su cargo el director general de Comercio, señor Sánchez Díaz.

DISPOSICIONES DE LA «GACETA»

Madrid, 25.—La «Gaceta» de hoy inserta, entre otras, las siguientes disposiciones:

Disponiendo que en lo sucesivo no se otorguen nuevas concesiones de líneas tranviarias que, en todo o en parte, hayan de ocupar terrenos de carreteras o cualquiea de vía de carácter público costeadas con fondos del Estado.

Decreto de Hacienda creando la Comisión informativa del impuesto del Timbre.

Otro del mismo Ministerio, disponiendo el paso a la serserva del general de brigada del Cuerpo de Carabineros, don Miguel Garrote.

Nombrando director general de Minas, a don Justo Foria.

LA UNION REPUBLICANA

Madrid 25.—Don Rodrigo Soriano ha citado para mañana, a las tres y media de la tarde, a todos los jefes de las minorías republicanas de izquierda, con objeto de tratar de la unión republicana, llevando así a cabo el encargo que en este sentido recibió de su minoría.

LA VOTACION DE HOY EN LA CAMARA

Madrid 25.—Los jefes de los diversos grupos parlamentarios han cursado invitaciones a los diputados que integran, para que mañana acudan a la Cámara a tomar parte en las votaciones de quorum, señaladas para dicha sesión.

EL CONGRESO EXTRAORDINARIO DEL PARTIDO RADICAL SOCIALISTA

Madrid 25.—En la reunión que celebrará mañana la minoría radical socialista, se examinará, probablemente, la petición de convocatoria de un Congreso extraordinario del partido.

REGRESO DEL MINISTRO DE ESTADO

Madrid, 25.—Esta mañana ha llegado a Madrid, procedente de San Sebastián, el ministro de Estado, don Fernando de los Ríos, que llegó acompañado del nuevo subsecretario don Antonio de la Cruz Marín, y de su secretario particular, Sr. Troyano.

El nuevo subsecretario de Estado, señor de la Cruz Marín, después de celebrar una detenida conferencia con su antecesor, señor Gómez Ocerín, se hizo cargo de la subsecretaría de aquel departamento ministerial.

LOS ALCALDES DE LA CUENCA DEL TAJO

Madrid, 25. — Se han reunido en Madrid los alcaldes y representantes de los Ayuntamientos de la provincia de Madrid, más directamente interesados en los riegos del río Tajo, con objeto de aunar sus esfuerzos en evitación de que las aguas del citado río o de sus afluentes se lleven a otra cuenca como pretende el ministro de Obras Públicas, lo que les ocasionaría graves perjuicios.

Atracadores en una tienda de comestibles

En Madrid unos atracadores, después de disparar contra los dependientes de un colmado, se dan a la fuga perseguidos por guardias, que finalmente detuvieron a uno

Madrid 25.—A primeras horas de la tarde de ayer, unos individuos se presentaron en una tienda de ultramarinos, de la calle de Argensola, 27, en el momento en que el dependiente se disponía a char los cierres del establecimiento.

El dependiente fué amenazado con pistolas por los desconocidos; pero no se amilanó y dió voces en demanda de auxilio.

Uno de los atracadores, al verse comprometido, pues se había congregado público en la puerta, hizo dos disparos contra el depediente que, afortunadamente no hicieron blanco, y encañonando los atracadores, luego, al público, lograron huir.

Una pareja de Seguridad y un motorista de Orden Público, salieron en persecución de los fugitivos y consiguieron dar alcance a uno de ellos, llamado Agustín González, natural de Ayllón (Guadalajara), ocupándosele una pistola con un cargador de 14 balas, dos de ellas disparadas.

Después de prestar declaración en la Comisaría del Distrito, fué puesto a disposición del Juzgado de guardia.

La Policía realiza pesquisas para detener a los otros atracadores.

MINAS Y COMBUSTIBLES

Nuevo Director general

Madrid, 25.—Ha sido nombrado Director general de Minas y Combustibles, don Justo Feria Salvadores.

LA EXPEDICION UNIVERSITARIA SALIO DE PALERMO HACIA NAPOLES

Madrid, 25.—En el ministerio de Estado facilitaron el siguiente telegrama:

El cónsul de España en Palermo comunica que acaba de salir el "Ciudad de C[illegible]" con destino a Nápoles. Los expedicionarios españoles han sido acogidos cordialmente por las autoridades civiles y universitarias de Palermo.

Las investigaciones científicas en el Alto Amazonas

Una Comisión de obreros de los Astilleros de Sagunto gestiona en Madrid para que puedan comenzar los trabajos de construcción de un barco destinado a dichas investigaciones

Madrid 25.—La Comisión de obreros de los astilleros de Sagunto ha continuado hoy sus gestiones para que pueda ponerse la quilla del buque destinado a investigaciones científicas en el Alto Amazonas, pendiente, para la formalización del contrato, de una gestión con el Banco de Crédito Industrial.

Los comisionados visitaron al señor Viñuales para que concediera la autorización y ordenara una tramitación urgentísima.

El ministro de Hacienda dió a los comisionados buenas impresiones, pero dijo que supeditaba la resolución definitiva a una consulta con el jefe del Gobierno.

La Comisión fué a la Presidencia del Consejo para saludar al señor Azaña, quien no pudo recibirlos, por lo que volvieron a entrevisatrse con el ministro de Hacienda, quien había hablado telefónicamente ya con el jefe del Gobierno, y les garantizó la inmediata resolución del asunto.

Los comisionados comunicaron imediatamente estas impresiones a Valencia.

LAS CORTES DE LA REPUBLICA

En la sesión de ayer quedó aprobada la ley de Orden Público

Madrid, 25. — A las cuatro y cuarto comienza la sesión de la Cámara, bajo la presidencia del señor Besteiro. Desanimación en escaños y tribunas. En el Banco Azul el ministro de la Gobernación. Es leída y aprobada el acta de la sesión anterior.

El señor SERRANO BATANERO da cuenta del fallecimiento de su correligionario, el diputado don Eduardo Pérez Iglesias, al que dedica grandes elogios.

Los señores GUERRA DóL RIO, BAEZA MEDINA, BARRIOBERO y demás jefes de minorías, se adhieren al sentimiento de dolor por el fallecimiento del señor Pérez Iglesias, dedicándole grandes elogios.

El PRESIDENTE DE LA CAMARA pide que conste en acta el sentimiento del Parlamento y así se acuerda.

ORDEN DEL DIA

Proyecto de Ley de Orden Público (Entra el ministro de Estado).

La Comisión acepta unas enmiendas de los señores Ortega y Gasset (don Eduardo) y Ossorio y Gallardo.

Son aprobados varios artículos llegándose hasta el número 38, aplazándose algunas votaciones por no haber número suficiente de diputados. La petición la hace el diputado agrario

El señor BALBONTIN protesta de la forma en que está redactado el artículo 39 del proyecto. Dice que en todo el dictamen se observa una fobia extraordinaria a toda manifestación popular. Cree que de aprobarse el artículo en la forma que está redactado podrá dar lugar a muchas desgracias, porque en una manifestación obrera se puede dar el caso de que por cualqquier circunstancia no sea oído el toque de atención, y la fuerza dispare. Solicita de la Comisión que se redacte este artículo en otra forma, para que la fuerza pública se vea obligada a actuar con menos precipitación en caso de manifestaciones.

Se aprueba el artículo 40, reformado con arreglo a una enmienda del señor Ortega y Gasset, que la Comisión acepta en gran parte.

Se pone a discusión el artículo 41.

El señor BALBONTIN consume un turno en contra.

Aprovechando el tema, dice que se ha producido un complot monárquico que él denunció a la Cámara hace días, y asegura que los comunistas no han intervenido ni intervendrán en relación con los fascistas.

Protesta de que se hayan cerrado con este pretexto centros comunistas y recuerda que cuando la intentona monárquica del 10 de Agosto, falló la fuerza pública y fueron los obreros quienes lucharon contra la reacción.

También dice que se ha aplicado la Ley de Defensa de la República y que por lo tanto debe dimitir el señor Franchy Roca.

El señor SANCHEZ COVISA responde, en nombre de la Comisión.

Se aprueba el artículo.

El presidente da lectura a la lista de diputados que deben formar parte de la Comisión juzgadora de las responsabilidades derivadas de los sucesos de Jaca.

Se pone a discusión el artículo 42.

Contesta el señor PEÑALVA, en nombre de la Comisión, y rectifica el señor BALBONTIN.

El señor ORTEGA Y GASSET defiende una enmienda.

El PRESIDENTE le advierte que esta discusión es en cierto modo anormal, puesto que merced a un acuerdo previo, la Comisión ha emitido otras enmiendas y cuando no ha aceptado ésta, le parece obvio no defenderla.

Se somete el artículo a votación nominal y queda aprobado.

En votación ordinaria se aprueban los artículos que habían quedado pendientes en la primera parte de la sesión.

El señor BALBONTIN consume su consiguiente turno en contra del artículo 43.

(Entran en la Cámara el jefe del Gobierno y el ministro de Marina.)

En votación nominal se aprueba el referido artículo.

(Pasa a ocupar la Presidencia el señor Gómez Paratcha).

Sin discusión se aprueban los artículos 44, 45 y 46.

El señor ORTEGA Y GASSET defiende una enmienda al artículo 47, que la Comisión no admite.

El señor BALBONTIN consume un turno en contra.

En votación nominal es aprobado el artículo 47.

El señor NISTAL, de la Comisión, lee el artículo 48 tal como ha quedo redactado después de admitirse parte de una enmienda presentada por el señor Osorio y Gallardo.

El señor OSSORIO Y GALLARDO retira el resto de la enmienda.

El señor AYUSO defiende una enmienda que la Comisión rechaza.

La misma suerte corre otra enmienda del señor Ortega y Gasset.

(Vuelve a ocupar la Presidencia el señor Besteiro.)

El señor BALBONTIN consume un turno en contra.

Se aprueba el artículo 49 en votación nominal.

El señor BALBONTIN consume otro turno en contra del artículo 50, que trata del estado de guerra.

El señor OSSORIO Y GALLARDO pide a la Comisión que se aclare el que la decisión de declarar el estado de guerra corresponde a la autoridad militar.

El señor NISTAL, por la Comisión, se muestra dispuesto a admitir esta aclaración.

Se aprueba el artículo y tras éste se pone a debate el artículo 51.

El señor OSSORIO Y GALLARDO observa que podría suceder que la Guardia civil se considerara como autoridad militar para los efectos de declaración del estado de guerra.

El JEFE DEL GOBIERNO dice que la guardia civil no es fuerza militar, sino que depende del Ministerio de la Gobernación.

Propone a la Comisión que se sustituyan las palabras «fuerza militar» por «fuerzas dependientes del Ministerio de la Guerra».

El señor OSSORIO Y GALLARDO insiste en que la Guardia civil es fuerza militar.

La Comisión redacta dos veces el artículo, y por último queda éste aprobado.

Se aprueban también los artículos siguientes, hasta el 62, que es el final del Título II, del proyecto de ley.

El señor AYUSO consume un turno en contra del Título III, haciéndolo brevemente.

El señor PEÑALVA le contesta en nombre de la Comisión.

El señor BALBONTIN hace algunas observaciones al artículo 63, que es también aprobado.

Se aprueba también el artículo 64, con otras observaciones del propio señor Balbontín.

La Comisión da cuenta de una nueva redacción del artículo 65, que es aprobada, y a continuación lo son los siguientes, hasta el 67.

Al 68 la Comisión acepta una enmienda y es aprobado, como lo son luego, sin discusión, los que le siguen, hasta el 71.

Se da cuenta de una enmienda del señor Elola, qu propone la fusión de los artículos 72 al 89, en un solo artículo.

La Comisión lo acepta con los pequeñas modificaciones y otra propuesta por el señor Ossorio y Gallardo.

A propuesta del señor Royo Villanova se acepta que los detenidos con motivo de esta ley no se confundan con los detenidos y presos por delitos comunes.

El mismo señor ROYO VILLANOVA defiende un voto particular que tenía presentado al artículo 89 y con este motivo se lamenta de que se detenga a los repartidores de unas hojas que, aunque clandestinas, no son ofensivas.

El señor PEÑALVA rechaza el voto en nombre de la Comisión.

El señor OSSORIO se congratula de la cordialidad que la Cámara y la Comisión han mantenido para las oposiciones en la discusión de esta ley y cree que en el dictamen queda aun una cosa que podría dejar acritud en el ánimo de muchos y es la hora de antelación con que los periódicos tienen que presentarse a las autoridades cuando el Gobierno así lo exija en el estado de alarma.

No cree que esto sea un atropello, pero sí puede representar en ocasiones un grave perjuicio y ruega a la Comisión que lo haga desaparecer.

El señor PEÑALVA, por la Comisión, agradece también al señor Ossorio la colaboración que ha prestado a este proyecto.

En cuanto al punto concreto a que se ha referido, recuerda que la Comisión ya aceptó la reducción de una hora de las dos que se proponían en el dictamen.

El señor OSSORIO rectifica, insistiendo en su petición, pero la Cámara rechaza el voto.

Se pasa a la discusión de las disposiciones adicionales, que son igualmente aprobadas.

El señor BALBONTIN se opone a la tercera y pide que conste su voto en contra de esta ley que se acaba de aprobar, por considerarla fatal para la clase trabajadora.

Pregunta si quedará derogada con esta ley la de defensa de la República.

El señor SANCHEZ COVISA dice que la ley de defensa quedará derogada en cuanto se oponga a esta ley, pero que su derogación total corresponde a las Cortes o se producirá al finalizar la vida de éstas.

Queda, pues, aprobada la ley de Orden público y se levanta la sesión a las 9'05 de la noche, después de haber acordado no celebrar hoy sesión nocturna.

La dimisión del señor Franchy Roca

El ministro de Marina desmiente dicha supuesta dimisión

Otro ministro dijo que el Consejo de ayer no tuvo interés político, si bien el próximo pudiera tenerlo

Madrid, 25.—Los informadores pidieron al señor Companys algunas noticias ampliatorias del Consejo de ministros.

El señor Companys contestó:

—No ha habido nada de particular.

—¿Pero el ministro de la Gobernación—le dijeron—ha hablado extensamente del complot, y según nuestras noticias ha leído a ustedes una nota de medidas y detenciones practicadas?

—Son medidas preventivas—respondió—, y nada más que eso.

—Y el señor Franchy Roca, ¿ha dimitido?

—¿Por qué?

—Ha dicho algún periódico—dijo un periodista—que como consecuencia de haberse aplicado la ley de Defensa de la República.

—No hay nada de eso—dijo el señor Companys—. Repito que no ha habido más medidas preventivas contra unos señores, los cuales serán puestos a disposición del juez, de forma que no ha habido por parte del Gobierno incumplimiento de su promesa de no aplicar la ley de Defensa de la República, motivos para que el señor Franchy Roca abandone el Gobierno.

***

Madrid, 25.—Preguntamos a un ministro si era cierto que en el Consejo de esta mañana se había planteado el caso de dimisión por parte del ministro de Industria y Comercio.

Nos dijo que no había motivo para tal dimisión, pues ésta sólo la plantearía el representante de los federales en el Gobierno, en el caso de que se aplicase la ley de Defensa de la República.

Esta, hasta ahora no se ha aplicado, pues ya actúan los jueces correspondientes, que instruyen los oportunos sumarios.

En el Consejo nos aseguró que no hubo nada de interés político, pero dejó entreveer al posibilidad de que, en el próximo, pudiera haberla.

El ministro de la Gobernación dió cuenta de las medidas policíacas que se habían adoptado y que continuarán en días sucesivos, hasta abortar completamente el movimiento anarcofascista, que aunque no muy extenso, tiene ramificaciones en toda España.

Se hizo notar al coincidencia de éste movimiento con la circunstancia de no poderse aplicar la ley de Defensa de la República y estar votando en el Congreso la ley de Orden público, lo que equivale a que el Gobierno esté inerme frente a los ataques de sus enemigos, tanto de la extrema derecha como de la extrema izquierda.

También coincide lo ocurrido con la próxima discusión en las Cortes de la ley de Arrendamientos, que como se sabe será duramente combatida por la extrema derecha, la cual ha anunciado la presentación de centenares de enmiendas.

No se trató en el Consejo de hoy ni del convenio hispano-uruguayo, ni de las bases persentadas por los radicales socialistas, ya que sobre este punto no han contestado aún las minorías que están representadas en el actual Gobierno.

TOROS EN VALENCIA

LAS CORRIDAS DE FERIA

Valencia, 25.—Tercera corrida de feria.

Buena entrada.

Toros de Saltillo, que resultan buenos.

Primero.—Barrera torea parado y ceñido.

Hace una buena faena y está con la muleta dominador.

Da dos pinchazos y descabella.

Segundo.—Manolo Bienvenida lancea parado y encuentra al toro quedado y reservón.

De cerca da dos pinchazos, una estocada corta y delantera, y descabella. (Pitos.)

Tercero.—La Serna veroniquea magníficamente, y es aplaudido.

Brinda el toro al dibujante Ruano Llopis.

Hace una faena formidable, tocando la música y continúa muy valiente para dar un pinchazo bueno y una estocada corta y ladeada. Ovación, oreja y rabo.

Cuarto.—Barrera capea medianamente.

Encuentra al toro manso.

Hace una faena valiente para un pinchazo y una estocada delantera y defectuosa. Palmas y pitos.

Quinto. — Bienvenida veroniquea bien y es aplaudido.

Brinda a un amigo y hace una faena tranquila y confiada, dando un pinchazo bueno, otro que escupe el toro, otro pinchazo, una estocada delantera y dos descabellos. Pitos.

Sexto.—La Serna lancea y es aplaudido.

Brinda al público.

Hace una faena admirable, entre los pitones.

Da tres pinchazos, media estocada desprendida y descabella. Ovación, oreja y rabo.

EN MADRID

IMPRESION TAURINA

Novillada.—La segunda despedida de Larita, renunciando a su categoría de matador de toros.

En una novillada, anunciado como novillero y con ganado defectuoso, Matías Lara «Larita» se ha despedido del público madrileño por segunda vez en diez meses. Los novillos de Palhas, fueron nobles, suaves, fáciles, flojos, sin poder y mansotes. Uno de la Viuda de Aleas, que sustituyó a uno de aquéllos, aunque gordo y grande, acusó mansedumbre e inocencia.

Quiso exponer todo el largo repertorio de sus bufonadas, sin divertir a los espectadores, que no llegaban a la mitad de los que caben en la plaza. Matando no estuvo bien, pero, afortunadamente, estuvo breve.

Rubiti, hecho un héroe toda la tarde. Y ahora a esperar que anuncie su despedida de novillero. La de hoy no merece ni más crónica, ni más comentario.—V. Bejarano.

***

Madrid, 25.—Se ha celebrado una corrida extraordinaria, lidiándose seis toros de Palas, por Matías Lara (Larita), que se retira de la profesión.

La entrada es buena.

Al aparecer «Larita» en el ruedo, es aplaudido.

Primero. «Larita» lancea medianamente.

Pone un buen par de banderillas y es aplaudido.

Hace una faena valiente y da un pinchazo y una buena estocada. (Palmas).

Segundo. «Larita» sigue actuando con valentía.

Hace una faena breve para un pinchazo y una estocada superior, rodando el toro. (Aplausos).

Tercero. Bastante grande. Lo protesta el público y es retirado.

Tercero bis. «Larita» hace unos lances graciosos.

Después hace una faena valiente, para dar una estocada tendida. (Palmas).

Cuarto. Nada digno de mención.

«Larita», después de pocos pases, da un pinchazo, otro, y termina de un golletazo. (Silencio).

Quinto.—Es un buey.

El sobresaliente Pérez Soto lanceó, siendo aplaudido.

Larita, en mangas de camisa, da varios pinchazos y media estocada tendida y descabella.

Sexto.—Larita se muestra cauto ante los enermes cuernos del bicho.

Hace una faena regular y da un pinchazo y una estocada de cualquier modo.

UNA PENSION A LA HIJA DE DON NICOLAS ESTEVANEZ

Madrid, 25. — Se ha presentado una proposición de ley, solicitando una pensión vitalicia de mil pesetas, para la hija del que fué ministro de la Guerra, de la primera República, don Nicolás Estévanez, llamada Ana, que se encuentra en precaria situación económica.

LA UNION NACIONAL DE ABOGADOS Y LAS DETENCIONES DE ALGUNOS LETRADOS

Madrid, 25.—El señor Salazar Alonso, como presidente de la Unión Nacional de abogados, se ha entrevistado con el ministro de la Gobernación para interesarse por la suerte de algunos abogados detenidos con motivo de las últimas medidas policíacas.

El presidente de la Diputación, dijo que el señor Casares Quiroga le había manifestado que había órdenes para que las diligencias de esclarecimiento de lo acaecido se lleven a cabo con gran rapidez, para que los detenidos contra los que no resulten cargos sean puestos en libertad y que, en caso contrarioo, se proceda a ponerlos a disposición del jujez especial.

También se interesó el señor Salazar Alonso por el redactor de «La Nación», don Gonzalo Latorre.

INTERESANDOSE POR LOS DETENIDOS AFILIADOS A LA C. N. T.

Madrid 25.—Esta tarde estuvo en el Congreso una Comisión del Sindicato Unico para hablar con don Eduardo Ortega y Gasset, de la detención de algunos afiliados de la C. N. T en diversas localidades y rogarle se interesara por la pronta libertad de los detenidos.

Posteriormente el citado diputado de la izquierda radical socialista, se entrevistó con el ministro de la Gobernación, dándole conocimiento de aquellos deseos.

El señor Casares Quiroga le dijo que ya hoy habían sido puestos en libertad muchos de los detenidos de ayer, contra los que no resultaban cargos, y que la depuración de la responsabilidad de los demás, se verificará rápidamente, con lo que los que no apareciesen con ella, serán asimismo libertados y los que resulten responsables, puestos a disposición de los jueces especiales nombrados, a los que he dado instrucciones para que actúen con toda rapidez.

El ministro de Obras Públicas

Recibió en la Cámara la visita de una Comisión de industriales, con los que trató de la construcción de veinte locomotoras para los ferrocarriles del Oeste y Andaluces

Madrid 25.—El ministro de Obras Públicas recibió esta tarde, en la Cámara, a una Comisión de industriales, con los que trató de la construcción de veinte locomotoras de amplio tonelaje, para los ferrocarriles del Oeste y Andaluces, y con objeto de contribuir a la resolución de la crisis de trabajo en diversas factorías.

Las locomotoras que se construirán, serán veinte, de ellas quince para los ferrocarriles del Oeste y cinco para los Andaluces, y serán, cada una de ellas, de ciento tres toneladas.

La construcción se encargará a la Sociedad Vizcaína Backox & Wilcox, a la Euzkalduna, a la Maquinista Terrestre y Marítima, de Barcelona, y a la Unión Naval de Levante.

En la actualidd el ministro discute el precio de cada una de estas unidades que tiene asignado cada una de las sociedades constructoras para proponerlo luego al Consejo Superior de Ferrocarriles.

El presupuesto del ministro es de 3.500.000 de pesetas con una rebaja de 300,000 pesetas en relación del que interesa a los actuales y probables concesionarios.

EL FRACASADO COMPLOT, SEGUN UN PERIODICO

Parece que el movimiento que se preparaba no tenía carácter de complot contra el régimen, sino que tendía a producir una campaña alarmista para atraerse a determinados elementos de las masas populares

TODOS LOS DETALLES OBRAN EN PODER DE LA JUSTICIA

¿Estaban comprometidos en el movimiento elementos militares?

Madrid, 25. — Un periódico publica la siguiente información sobre el complot:

"En la Dirección general de Seguridad continúa imperando el silencio, sobre todo lo relacionado con este asunto.

No hay medio de obtener una sola noticia que tenga carácter oficial. Todos callan, nadie sabe nada.

Y ésto, a pesar de los incesantes trabajos de investigación que realizan casi todas las brigadas.

En vista de ello el periodista se vió obligado a buscar la referencia en otras fuentes que considera veraces.

Ayer por la noche se efectuaron seis nuevas detenciones. Los detenidos fueron llevados a la Dirección general de Seguridad y después ingresaron en la cárcel.

Parece que el movimiento que se preparaba no tenía carácter e complot contra el Régimen, sino simplemente producir una campaña alarmista para atraerse determinados elementos a las masas populares.

Para ello se pusieron al habla elementos fascistas y anarcosindicalistas, al objeto de realizar hechos ruidosos que causaran la desmoralización entre la gente, y entre tanto los dirigentes de este movimiento emplearían el tiempo en hacer propaganda favorable a sus ideas.

La policía, con sus laboriosos trabajos ha averiguado todos los detalles relacionados con la forma de realizar los atentados y atracos por los sindicalistas que tomaban parte en este movimiento.

Se asegura que todos estos detalles obran en poder de la policía, la cual podrá trabajar en adelante con más seguridades de éxito.

Hemos sabido que la policía ha efectuado trabajos para esclarecer lo que hubiera de cierto en relación con una comida celebrada recientemente en la finca de un aristócrata, situada en un pueblo próximo a Madrid, a la que asistieron, según nuestras referencias, buen número de militares.

Se celebró esta fiesta, según nos han dicho, en circunstancias extrañas, que son las que han hecho sospechar a las autoridades de la finalidad que el acto pudiera tener.

Al pueblo a que hacemos referencias llegaron por la mañana varios oficiales a caballo, colocándose a la sombra de los árboles y preguntando a unos muchachos que allí había si habían visto pasar a más militares.

Al contestarles que no, dejaron los caballos atados a los árboles, y ellos se fueron a refrescar a un establecimiento cercano.

Poco después llegó otro grupo de militares también a caballo e hicieron la misma pregunta a los muchachos y esperaron el regreso de los que habían marchado a refrescar.

Al poco tiempo, de entre la enramada surgieron nuevos jinetes en número de 30 o 35, y más tarde un auto pequeño en el cual iban tres o cuatro personas que debían tener cierta categoría social, pues que todos los ayudaron con el mayor respeto.

Reunidos todos, se dirigieron a la propiedad del aristócrata, donde se celebró el banquete.

Las clases y soldados comieron en la parte baja de la finca.

A la una de la tarde llegaron al pueblo autobuses militares, y en ellos regresaron, se supone que a Madrid, los que habían asistido al banquete, extrañando extraordinariamente a los vecinos del pueblo que no regresaran a caballo, como habían llegado.

Hemos tratado de concretar más, pero nuestra gestión ha resultado por completo infructuosa. Por tanto, sólo a título de rumor damos la anterior referencia.

Unas manifestaciones del señor Martínez Barrios

El ex ministro radical, entre otras cosas, dijo hablando de los socialistas, que éstos saldrán muy en breve del Gobierno

Madrid, 25. — Antes de comenzar la sesión del Congreso en uno de los escritorios, los periodistas hablaron con el señor Martínez Barrios.

Los informadores le preguntaron acerca de su opinión sobre los tres discursos pronunciados el domingo.

El ex ministro radical dijo que no había tenido todavía tiempo de leerlos.

Manifestó luego el señor Martínez Barrios que él tenía la creencia de que la situación política había variado sensiblemente en estos últimos días.

Refiriéndose a lo dicho por el ministro de la Gobernación, acerca de las detenciones y del complot, el señor Martínez Barrios manifestó que él no se explicaba que no habiendo complot, como ha dicho el ministro, sigan estas detenciones.

Sin duda, agregó, en este movimiento ha intervenido mucho el calor y hay gentes que sin duda alguna quieren ponerse a la sombra.

Refiriéndose luego al acto que se celebrará el próximo domingo y en el que pronunciará un discurso, al que se atribuye gran importancia política, el ministro de Agricultura, don Marcelino Domingo, manifestó que él no sabía cuál será la actitud que adopte el partido radical socialista.

Un periodista le indicó que el señor Gordon Ordax se había expresado en tonos de comedimiento al hablar de la salida de los socialistas del Gobierno y que, por tanto, por ahí, en política, nada podría ocurrir.

El señor Martínez Barrios replicó:

—Si no es por ahí, será por aquí, por el Parlamento y muy en breve.

Uno de los presentes en esta conversación, indicó que por lo visto, además de los discursos pronunciados, debía tener el señor Martínez Barrios algunos antecedentes que le permitiesen hacer una afirmación de esta especie.

Uno de los periodistas preguntó luego al ex ministro de Comunicaciones, si se daría estado parlamentario a las detenciones de estos días y contestó aquél:

—Nosotros somos la oposición, pero creo que no faltará algún espontáneo que haga esta pregunta al Gobierno.

También se le preguntó si era cierta al visita que se decía iba a hacer el señor Lerroux al presidente de la República.

—Yo lo ignoro, pero no tendría nada de extraño, porque otros políticos lo han hecho también, con ánimo de saludarle.

Un periodista insistió en que se seguía aplicando con las detenciones de estos días la ley de Defensa de la República, y el señor Martínez Barrios, manifestó:

—Yo no he creido nunca en la suspensión de esta Ley y no será creible mientras no se derogue.

Hay que tener en cuenta que esta Ley no es permitida sino perceptiva y el Gobierno tiene que aplicarla cuando lo considere conveniente.

Se le dijo que todo el mundo suponía que hoy habría dimitido el señor Franchy Roca por la aplicación de esta Ley, a lo que el señor Martínez Barrios manifestó:

—Indudablemente, no es culpa suya sino ha dimitido, porque la dimisión sólo estaba prevista para el caso en que la aplicación de dicha ley se hiciese en momentos y por circunstancias que no se pudiesen justificar.

Parece que antes de formar parte del Gobierno, el señor Franchy Roca se procedía a la aplicación de esta ley de una manera un tanto arbitraria, pero ahora que está dicho señor en el Ministerio, estará justificada la aplicación de la misma.

EN BERZOCANA

No están conformes con el reparto de utilidades

Cáceres, 25. — Comunican de Berzocana, que hallándose el secretario del Ayuntamiento, don Manuel Rosado Timón, en su despacho oficial en el ejercicio de su profesión, percibió el rumor de muchas personas hablando en voz alta, por lo que se asomó a la ventana de su oficina, viendo que en la plaza había gran número de personas, en su mayor parte mujeres en actitud tumultuosa, por lo que requirió el auxilio de las fuerzas del puesto de la guardia civil, por hallarse ausente del pueblo el alcalde.

Acudieron inmediatamente el cabo y un guardia, única fuerza del puesmujeres acerca de lo que se proponían con su actitud levantisca, diciendo éstas que iban a protestar del reparto de utilidades, que consideraban excesivo y que era la ruina del pueblo, a lo que el secretario les repuso que el reparto aún no estaba terminado

Las mujeres insistieron en que el reparto estaba hecho y entonces se destacó una comisión de hombres, que se dirigieron por el reparto al domicilio de Francisco Díaz y Díaz, llevándolo al Ayuntamiento un hijo de éste. Una vez examinado lo rompieron y pidieron la sustitución del alcalde y del alguacil, y exigieron del secretario que presentara la dimisión de su cargo, lo que así hizo, entregando las llaves del Ayuntamiento al cabo de la guardia civil, conforme a lo solicitado por el pueblo.

Se han enviado refuerzos a dicho pueblo para establecer la calma, pues los ánimos están muy excitados.

CENTRO SINDICALISTA, DE CARACTER FASCISTA, CLAUSURADO EN PAMPLONA

Pamplona, 25. — El gobernador ha clausurado el centro sindicalista de carácter fascista. Han sido practicadas numerosas detenciones, pasando los detenidos a la cárcel. La tranquilidad es completa, no habiéndose observado nada anormal fuera de estas detenciones.

EN MARRUECOS

El señor Moles, satisfecho

Tetuán, 25. — Regresó el alto comisario de España en Marruecos, señor Moles, de su excursión a la zona francesa, donde despidió al residente general francés. El residente le obsequió con un banquete, al final del cual se pronunciaron discursos, hablándose de la colaboración franco-española en Marruecos, que tan positivos beneficios ha reportado para la pacificación de aquel país.

EN MEMORIA DE UN PERIODISTA REPUBLICANO

Almería 25.—Se han celebrado diversos actos en memoria del periodista y batallador republicano, don Manuel Pérez García.

Se dirigieron al cementerio representantes de todos los partidos republicanos, siendo depositadas sobre la tumba numerosas coronas en viadas po rel Ayuntamiento y partidos republicanos.

El diputado radical, don Antonio Tuñón de Lara, a requerimiento de la familia, pronunciófl un discurso de agradecimiento al pueblo almeriense, al que tributó un grandioso homenaje.

En el salón de actos del Ayuntamiento, bajo la presidencia del gobernador, se celebró una velaad necrológica, con lectura de bellos trabajos periodísticos del finado.

Pronunciaron discursos don José Aguilera, por los radicales socialistas; Miguel García Algarám, por los republicanos liberales demócratas; el diputado don Juan Company, por los federaels; Tuñón de Lara, por la familia y por los radicales, y don Plácido Langle.

EN VITORIA SE HICIERON NUMEROSAS DETENCIONES

Vitoria, 25. — Al igual que en otras capitales de España la policía ha practicado en esta capital numerosas detenciones. Fuerzas de asalto a las órdenes de varios tenientes, realizaron diversos registros en entidades políticas, domicilios particulares, etc. Han sido detenidos los médicos don Federico Puente, comunista, y don Fernando Pinedo. El total de detenidos asciende a cuarenta, varios de los cuales han sido trasladados a Pamplona.

El público comentó las detenciones. La población está tranquila.

ACCIDENTE AUTOMOVILISTICO

Salamanca 25. — Cuando iban en una camioneta los bomberos y varios vecinos para apagar un fuego que se declaró en la dehesa propiedad de don Andrés Sánchez, volcó el automóvil que conducía Luis Cambronero. De los ocupantes del vehículo, unos salieron despedidos de él y otros quedaron debajo del coche.

Resultó muerto Gumersindo Lagán, y heridos graves siete bomberos, alguno de los cuales se teme que fallezca y otros cuarenta y cinco heridos de menor consideración y leves.

VUELVA EN CIUDAD RODRIGO UNA CAMIONEA Y RESULTAN UN MUERTO Y 40 HERIDOS

Salamanca, 25.— En este momento comunican de Ciudad Rodrigo que unos vecinos de aquel pueblo que se dirigían en camioneta a sofocar un incendio, sufrieron un accidente volcando el vehículo Resultó muerto Gumersindo Arroyo. Hubo además cuarenta heridos, veinte de ellos graves.

LAS FIESTAS DE SANTIAGO

Santiago de Compostela, 25. — Las fiestas del apóstol Santiago siguen celebrándose con extraordinaria animación. Han acudido excursionistas de toda la provincia, y ayer llegaron dos mil, procedentes de Vigo, siendo recibidos en la estación por las autoridades y numeroso gentío.

El coro vigués que les acompañaba depositó coronas de flores en el monumento a Rosalía de Castro, cantando [illegible] fueron muy aplaudid[illegible]

A las doce de la noche regresaron a Vigo.

Han llegado los obispo de Tuy y Lugo. También llegaron los diputados que tomaron parte en el mitin autonomista, pues han acordado comenzar hoy por la noche la propaganda sobre el plebiscito.

Santiago de Compostela presenta un aspecto extraordinario, no pudién[illegible] circular por las calles.

HALLAZGO DE UN PAQUETE QUE CONTENIA DINAMITA

Sevilla, 25.—En una calle afluente a la de San Fernando, fué encontrado un paquete de cinco kilos de peso, que contenía cartuchos de dinamita.

El paquete fué llevado al Ayuntamiento, y en el departamento correspondiente se hizo figurar el referido paquete entre los objetos procedentes de extravíos, con la indicación de que se depositaba en el Negociado de Gobierno del Ayuntamiento a disposición de quien acreditara ser su dueño.

TIENDA DE ULTRAMARINOS DESTRUIDA POR UN INCENDIO

Zamora, 25.—En el pueblo de Fuentecalada, se incendió la casa de Felipe López Casado en el que hay establecida una tienda de ultramarinos. El inmueble ha quedado reducido a escombros, siendo importantísimas las pérdidas.

El alcalde del pueblo de Vega de Val de Villalobos, comunica al gobernador que un incendio intencionada destruyó cien fanegas de cebada que en la era de su propiedad tenía el vecino Felipe Fernando García.

EL CONGRESO HOMEOPATICO

Madrid, 25. — Los asambleistas del Congreso Homeopático, salieron esta mañana, a las ocho, en varios autocars. Visitarán el Escorial, el Monasterio y la Casita del Príncipe. A las doce, visitarán la Sierra del Guadarrama, donde serán obsequiados con una comida en uno de los paradores A las dos de la tarde, visitarán Segovia, y a las cuatro, la Granja, donde funcionarán los juegos de agua.

COMISION INVESTIGADORA

Los Altos Hornos de Sagunto

Valencia, 25.—Para comprobar la situación económica de los Altos Hornos de Sagunto, se ha nombrado por el Gobierno una Comisión técnica investigadora; la forman, por el Ministerio de Industria, don Eduardo Requena, ingeniero; por el de Obras Públicas, don Alberto Laford, ingeniero, y por el de Hacienda, don Luis Gay, interventor, y un contable. La Comisión citada salió para Bilbao, con objeto de inspeccionar el estado financiero y la marcha administrativa de la Sociedad Siderúrgica, cuya gerencia, como se sabe, radica en la capital dicha.

El Gobierno se propone conceder una moratoria en el pago de los dividendos a los tenedores de obligaciones, y a cambio de esta medida gubernamental, se recabará de la Compañía la readmisión de obreros y el cese de despidos. El Gobierno, además, una vez que conozca el informe de la Comisión investigadora, adoptará aquellas medidas que estime conveniente. Es igualmente su propósito, para la aplicación de esta política, con la que se defienden los intereses más vitales de Sagunto, poner término a la huelga sostenida en la sección de aceros, huelga que significa la paralización casi absoluta de la factoría y que, de persistir, haría ineficaces todas las gestiones que se están realizando para resolver el largo conflicto.

Durante todo el día han habido manifestaciones contra destacadísimas figuras de la política actual, a las que se cree influídas por la Compañía.

De llegarse al cierre de la factoría, repercutirá inmediatamente en el Ayuntamiento, pues éste, que tiene un presupuesto de 1.600.000 pesetas, habría de reducirlo considerablemente. Tampoco podría sostener sostener la plantilla burocrática, con la cifra enorme que importa este capítulo.

SE VA A PIQUE EL "MARIA ADARO", SALVANDOSE LOS TRIPULANTES

Gijón, 25.—En la casa armadora de Gumersindo Junquera, se ha recibido la noticia de que el vapor gijonés "María Adaro", de 3.000 toneladas, se había encallado, a consecuencia de la niebla, en las cercanías de San Adrián, inmediaciones de La Coruña. El buque se perdió por completo. Las familias de los tripulantes desfilan inquietas por la casa armadora. La tripulación quedó a salvo.

DESPUES DE LA SESION

El Jefe del Gobierno habla de la ley de Orden Público

Madrid, 25.—Cuando después de la sesión abandonaba el Congreso el presidente del Consejo, se detuvo a conversar con los periodistas, con quienes comentó la circular dirigida a los jefes de Cuerpo sobre vestuario.

Esperaba—dijo el señor Azaña—que como se había anunciado, suscitase alguien una pregunta sobre esta cuestión, en el salón de sesiones, para haber contestado cumplidamente.

Esta orden—añadió—se da únicament ecomo medida de precaución, para evitar que al incorporarse los reclutas en el próximo Diciembre, pudieran encontrarse sin prendas de vestuario algunos regimientos, porque los contratistas no hubiesen entregado todo el vestuario.

Están hechas todas las subastas y contratas, pero surtir de uniformes a todo el ejército, calculándose que habrá unos veinte mil, además, el aprovechamiento de algunas prendas de uniforme se viene efectuando hace bastantes años, pues no puede extrañar a nadie que con el servicio reducido de un año haya de estrenar capote cada soldado.

Mostró después el jefe del Gobierno su satisfacción por la aprobación de la Ley de Orden Público.

—Hemos aprobado—dijo—dos leyes que ofrecían dificultades: la Electoral y la de Orden Público.

—¿Ahora—preguntó un periodista—queda derogada la Ley de Defensa de la República?

—Para su derogación—respondió el señor Azaña, es necesario una ley especial.

—¿Pero seguirá aplicándose la ley de Defensa?

—Se aplicará lo que haga falta, pero creo que basta con la Ley de Orden Público.

Lo que hacía falta ahora era la habilitación rápida de jueces especiales, para poder enjuiciar cierta clase de delitos, como los de pistolerismo, a raíz de su ejecución.

—¿Cuándo podrá aplicarse la Ley de Orden Público?

—Al día siguiente de su publicación.

MANIFESTACIONES DEL SEÑOR BESTEIRO

Madrid, 27.—El señor Besteiro, después de la sesión, dijo a los periodistas:

—Por hoy nos hemos librado de la sesión nocturna, pero mañana empezará la ley de Vagos y se pondrán a votación definitiva los proyectos que están sobre la mesa pendientes de esta votación.

Con ello habrá bastante para la tarde y para la noche.

El plan acordado es dedicar dos días a cada uno de estos dos proyectos, es decir, al de Vagos y al de Arrendamientos, de modo que el jueves y el viernes, incluso por la noche, dedicaremos las sesiones al proyecto de Arrendamientos.

ULTIMA HORA

BARCELONA

DENUNCIA

A requerimiento de Enrique Portell la policía detuvo anoche, en la Avenida de Francisco Layret, frente a un café-concert, a dos individuos.

Según Portell, los dos individuos el día 10 de septiembre del año pasado cometieron un atraco en el taller de broncistería que don Juan Miserachs poseía en la calle de Sans.

Dijo el denunciante que ambos individuos trabajaban en el referido taller y un sábado, al llegar la hora de pago de jornales, cortaron la luz e hicieron unos disparos de pistola, apoderándose de 800 pesetas.

Agregó Portell que no se presentó denuncia en aquella fecha porque al día siguiente de lo ocurrido el dueño del taller recibió una carta en la que se le amenazaba de muerte si tal hacía.

Los dos detenidos negaron haber cometido el hecho denunciado por Enrique Portell.

CHOQUE DE UN AUTOMOVIL CINCO HERIDOS

En la carretera de Cornellá a Pogás de Tordera, quilómetro 12, un automóvil chocó contra un árbol de la cuneta al efectuar el chofer un viraje para evitar el atropello de una niña.

Resultaron lesionados los ocupantes del vehículo; levemente Teresa Tarrés, de 55 años; Rosa Segalés, de 23; Montserrat Clotet, de 42, y el niño Miguel Swez, de cuatro, y de pronóstico reservado José Clotet, de cuarenta años.

DETENCION DE UN INDIVIDUO QUE SUSTRAIA CLORURO EN EL MUELLE

Desde hacía varios días se venían notando sustracciones de cloruro de potasa y otras mterias para la fabricación de explosivos, que había almacenadas en el muelle.

Ayer fué detenido como autor de las sustracciones, un individuo llamado José Domenech. Se le ocuparon, en el momento de la detención, 500 quilos de cloruro.

También fué detenido el dueño de una trapería de la calle del Cid, que compraba dichas materias.

EN LIBERTAD

Anoche fueron puestos en libertad 48 de los detenidos con motivo del supuesto complot fascista.

CLAUSURA DE LOCALES

Por la policía fueron clausurados anoche los locales que la C. N. del T. posee en Hospitalet. No se practicaron detenciones.

UNA MUJER MUERTA

En la carretera de Esplugas volcó una camioneta que procedía de Castelldefels, resultando muerta una mujer llamada María Canudez y heridos levemente el chófer y su ayudante.

EXTRANJERO

EL RAID DE LA ESCUADRILLA BALBO

Shediac (Nueva Brunswick), 25.—Los hidroaviones que manda el general Balbo han llegado a esta rada a las 14'53, hora local, después de seis horas de vuelo, desde Nueva York.

Durante el camino, dos de los aparatos se vieron obligados a amerrizar, pero reanudaron el vuelo poco después.—Fabra.

DESDE LA BARRERA

PLAZA DE LAS ARENAS
Paco Cester, Españó y Romeral. Seis novillos de Villarroel.

La novillada de ayer tarde se circunscribió a la lidia de un toro, el cuarto, llamado «Vinatero», negro, que cumplió bien con los caballos y fué superior para la gente de a pie, lidia que estuvo a cargo del novillero zaragozano Paco Cester y proporcionó a éste un señalado triunfo.

Toreó dicho diestro a la mencionada res parando mucho con el capote e hizo luego una gran faena, que brindó al público desde el centro del ruedo.

Artística y completa dicha labor—que fué amenizada por la música y jaleada sin cesar—, sobresalieron de ella unos parones con la derecha a guisa de naturales, tres pases al natural con la zurda ligados con el de pecho, otros pectorales con la derecha, mandando en todos irreprochablemente, y algunos por alto con la misma mano peinando los lomos del animal. Fué una faena perfectamente lograda que produjo gran entusiasmo, culminando éste cuando Cester entró a matar recto, mirando al morrillo, y dejó media estocada magnífica que mató a la res instantáneamente.

Se le concedieron las dos orejas y el rabo y entre una ovación delirante dió la vuelta al ruedo y salió a los medios, prologándose aquélla hasta la lidia del toro siguiente.

Con su primero, que fué receloso para los caballos y pegajoso para los de a pie, pues achuchaba y no paraba un momento, se movió al pasar de muleta—salvo en algunos pases que dió, valiente ,de rodillas—, dejó media estocada trasera y descabelló a la primera. Fué aplaudido.

Con el triunfo obtenido toreando y matando al cuarto hizo méritos para que lo repitan, pues demostró lo que ya sabíamos: que es un novillero cuajado que no debía estar alejado de Barcelona, por cuyas plazas desfilan tantas nulidades.

Al final se lo llevaron en hombros, después de pasearlo así por el ruedo.

Españó, el torero de Vich, se nos ofreció una vez más tal como es: enterado y habilidoso, pero eso es muy poco para dar el empujón que ha de sacarle de la situación en que se halla. Mató a su primero de dos pinchazos—que dió con poca confianza—y una estocada buena, y al quinto de media torcida, tres pinchazos y una delantera.

Romeral—que toreaba por vez primera con caballos—tuvo algunos aciertos, pero en conjunto se observó en él la diferencia que supone el paso de avance. Empezó a manejar la muleta con su primero superiormente, por bajo, doblando al enemigo a la perfección, pero luego vinieron las dudas y las indecisiones, poniéndose pesado al matar y saliendo casi siempre encunado por quedarse en la cara y no jugar la mano izquierda.

Al sexto le dió algunos pases recomendables, le recetó media estocada tendida y lo descabelló después de varios intentos.

Con el capote, desigual. Tan pronto le veíamos un lantce parando mucho como se enmendaba descaradamente, echando un borrón en lo bueno que acaba de hacer.

Convengamos, no obstante, en que no se puede ser muy exigente con un muchachito que torea y mata por primera vez reses picadas.

Los de Villarroel, más bien terciados que otra cosa, se limitaron a cumplir; pero hubo tres novillos para los de a pie, por este orden: el cuarto, el tercero y el sexto.

De los subalternos, Jaén y Tino.

El Hiena puso una buena vara.

DON VENTURA

LALANDA, BARRERA, MANOLO BIENVENIDA Y VICTORIANO DE LA SERNA, CON TOROS DE SOTOMAYOR

Esta es la combinación de toreros y toros que figura en los carteles que ayer fueron fijados al público, en los sitios de costumbre, cartel que ha colmado plenamente a los aficionados, pues en él ren materia para pasar una gran tarde. Cuatro espadas del mayor prestigio y entre ellos, La Serna que, a juzgar por la campaña que está llevando a cabo, es, sin disputa alguna, el amo de la situación. Su toreo extremadamente pausado, tanto con el capote como con la muleta, el terreno que pisa, su prestancia, la ligazón de sus faenas formando materialmente un solo cuerpo con el toro—tal es su ajuste—la delicadeza de sus modales, todo, en fin, elevan el toreo a un grado de difícil sencillez, que los públicos se rinden ante tanta grandeza. Tanta perfección hay en su toreo—pues suyo es, suya es la escuela que practica—que los buenos aficionados, al hablar de él, no le comparan con nadie.

Viene el domingo, y le corresponde alternar con el maestro Marcial Lalanda. El público de Barcelona deberá fijar bien la atención en este torero.

Se da esta gran corrida en honor del inmenso Vicente Trueba, héroe de la Vuelta a Francia, que el domingo llegará a nuestra ciudad, invitado por la Empresa y los toreros, para presidirla. Con él, en la presidencia, figurarán las bellezas que representan a los Clubs taurinos de Barcelona y la elegida Miss afición de Cataluña.

Antes de dar comienzo la corrida, será presentado el famoso corredor, con gran pompa y solemnidad, entre las bellezas de los Clubs taurinos y brillante cortejo.

Anunciar en EL DIA GRAFICO, es prosperar

Fábrica de Pantallas
Modelos gran fantasía en Papel Cristal
La última palabra de la moda en París
Lo más nuevo, a precios corrientes de siempre
J. CAMPS
Exposición y venta
Paseo de Gracia, 152
Teléfono 74055

Compañía Trasatlántica
Servicio del mes de agosto de 1933

LINEA DEL CANTABRICO A CUBA - MEJICO
El vapor CRISTOBAL COLON saldrá, salvo variación, de Bilbao y Santander el 25 de agosto, de Gijón el 26 y de Coruña el 28, para Habana y Veracruz, escalando en Nueva York al regreso.
Próxima salida, salvo variación, el 25 de septiembre.

LINEA DEL MEDITERRANEO A PUERTO RICO VENEZUELA COLOMBIA
El vapor JUAN SEBASTIAN ELCANO saldrá, salvo variación, de Barcelona el 20 de agosto, de Valencia el 21, de Málaga el 22, de Cádiz el 24, para Santa Cruz de Tenerife, San Juan de Puerto Rico, Santo Domingo (fva.), La Guayra, Puerto Cabello (fva.), Curaçao (fva.), Puerto Colombia (fva.) y Cristobal.
Próxima salida, salvo variación, el 20 de septiembre.

EXTENSION AL MEDITERRANEO DE LA LINEA DEL CANTABRICO A CUBA - MEJICO
El vapor CRISTOBAL COLON saldrá de Barcelona, salvo variación, el 16 de agosto para Tarragona (fva.), Valencia, Alicante (fva.), Málaga, Cádiz y Bilbao, de donde saldrá el 25 del mismo mes para Habana, Veracruz y escalas intermedias.

LINEA DEL MEDITERRANEO A NUEVA YORK CUBA - CENTRO AMERICA
Próxima salida de Barcelona, salvo variación, el 16 de septiembre, el vapor MARQUES DE COMILLAS

Servicio tipo Gran Hotel - T.S.H. - Cine sonoro Orquesta, etc. etc.
Las comodidades y trato de que disfruta el pasaje se mantienen a la altura tradicional de la Compañía.
También tiene establecida esta Compañía una red de servicios combinados para los principales puertos del mundo, servidos por líneas regulares.
Para informes y despacho de pasajes, en su Consignatario, A. Ripol, Layetana, 3.

ALQUILERES

En Torrellas de Llobregat
alquilo para meses verano 2 bonitas y limpias habit. con derecho a cocina, a matrimonio sin hijos. Esc. EL DIA GRAFICO, 1289

Guarda muebles
MUDANZAS ECONOMICO
CASA ROJALS
Campo Sagrado, 21
Teléf. 35804

PIANOS
Alquileres desde pts 8 mes. C. Bieger. RRUCH, 78

Piso todo confort
Consejo de Ciento, 246 entre Aribau y Muntaner.

COMPRAS

MUEBLES COMPRO
Pisos enteros, Pianos, Radios, Máq. COSER M. ESCRIBIR, etc. Pago bien y en seguida. MERCADO DE OCASIONES, CORTES, 414 TEL. 80.422

DEMANDAS

POR 5 PESETAS
al mes, puede usted aprender CONTABILIDAD CALCULO MERCANTIL REFORMA DE LETRA, en Gerona, 179, 1.o

HUESPEDES

HABITACION
espléndida con o sin pensión preferible dos hermanas, matrimonio o madre e hija. Belén, 158 1-1a

OFERTAS

CIRUJANA CALLISTA
Vicenta Soler
Gabinete instalado con todos los adelantos que la Ciencia moderna aconseja y todas las comodidades de los más renombrados gabinetes nacionales y extranjeros
PRECIOS REDUCIDOS
Plaza Cataluña, núm. 9, pral.
Teléfono, 19553

INGLES-FRANCES
puede usted aprender por CINCO PTAS AL MES, en Gerona, 179, 1.o Enseñanza por profesores nativos.

JOVEN de 20 años
libre servicio militar, se ofrece para mozo u otro cualquier trabajo. Modestas pretensiones y doy toda clase de referencias. Esc. EL DIA GRAFICO núm. 3200

MECANOGRAFA
práctica y conocedora trabajos archivo y oficinas, se ofrece con modestas pretensiones. Esc. DIA GRAFICO núm. 3200

PROPIETARIOS
Administración de fincas a renta fija y reducido descuento
Tramitación de toda clase de documentos. Préstamos e Hipotecas
F. RODRIGUEZ
Diputación 167 1.o 2.a Oficina de 2 a 4 y a las 9 noche
Teléfono 35350

SEñORITA
se ofrece como mecanógrafa, cajera, telefonista o dependienta para la venta de toda clase de artículos. Doy amplias referencias. Dirigirse a El DIA GRAFICO n. 2900

VENTAS

BORDADORAS
Máquina Cornely marca L. en muy buen estado, se vende económica. Séneca, núm. 1, tda.

AUTOS
Continuas ocasiones de todas marcas
MOTOR, Sdad. Ltda.
Concesionarios CITROEN
PROVENZA, 328
entre Lauria y Bruch

COLUMNAS VIGAS
Rejas, Rejados y todo lo necesario para edificar en hierro y madera lo encontrará en Urgel, 47, y ALMACENES DE
F. POMES CASAS
Sepúlveda, 137

ESENCIAS
purísimas de todas clases para licores, jarabes confitería, etc. Verdadera especialidad en las de plantas higiénicas y flores, de toda concentración para elaborar Colonias, Quinas extracto y loción
Fábrica de Esencias
EVA
Viladomat 102 y 104
TELEFONO 32247

EL TRANSVAAL
Festes Majors
Trajos estam per a home Rebaixats a 50 pessetes, carrer HOSPITAL, 67. SASTRERIA

MUEBLES
Dormitorios — Comedores — Muebles para Oficina
LIQUIDACION
HASTA FIN DE MES, de todas las existencias, a cualquier precio
FIVALLER, 51 (antes Fernando) - CALL, 20 y 22

MUEBLES
y Colchones a Plazos sin fiador. 18, calle Santa Ana, 18

MUEBLES A PLAZOS SIN FIADOR
MUEBLES PLA
CARMEN, 64

VARIOS

¿BUSCA USTED LA CERTEZA?
Lea Vd. la Biblia
Estas cosas he escrito a vosotros que creeis en el hombre del Hijo de Dios, para que sepais que teneis vida eterna
Casa de la Biblia
Calle Cortes, 552

Verbenas y Fiestas
ADORNOS - GUIRNALDAS
FAROLILLOS, etc.
FUEGOS ARTIFICIALES
EL INGENIO - Raurich, 6
Pídase catálogo Teléfono, 15086

CLINICA GUERAU de ARELLANO
Rambla del Centro 15 (frente calle Unión)
DIATERMIA-RAYOS ELETROTERAPIA
VIAS URINARIAS-PIEL
PROSTATA-ESPERMA
TORREA-IMPOTENCIA
vigor sexual rápido y sin peligro
APLICACION 606-914
depuración rápida segura de la sangre
CONSULTA de 10 a 1 y de 4 a 9; festivos de 10 a 1. Especiales tratamientos para FORASTEROS

LA TORRE DE BABEL HUBIERA LLEGADO HASTA LOS CIELOS
si en los tiempos bíblicos hubiese existido el sistema rápido de aprender idiomas que se practica en Consejo de Ciento 255, 3.o por sólo 5 ptas. al mes

Pensión La Mundial
Hospital, 125, pral. Para viajeros y huéspedes. Magnífica terraza de verano. Baño. Teléfono 17391

VALE
FOTOS por AMER
CARMEN, 3
2'50 y la presentación de este vale darán derecho a usted a un hermoso retrato tamaño 18 por 25 centímetros, en colores, cuyo valor es de 10 PESETAS

SE ADMITEN ESQUELAS DE DEFUNCION HASTA LAS DOS DE LA MADRUGADA

SE ADMITEN ANUNCIOS PARA ESTA SECCION. EN LA CALLE DE PELAYO, NUMERO 58, BAJOS

MUEBLES REY
AL CONTADO
A PLAZOS
SIN FIADOR

Dormitorio	Pts. 700	10	Pts.	semana
Comedor	id. 480	8	id.	id.
Recibidor	id. 170	4	id.	id.
Salón	id. 500	9	id.	id.

Sección de muebles finos, más baratos que ninguna otra casa
RONDA S. ANTONIO, 49

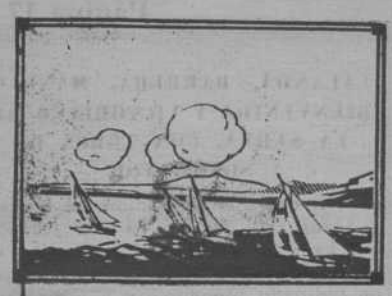

BALNEARIOS · HOTELES · VERANEO · TURISMO

CASAS RECOMENDABLES

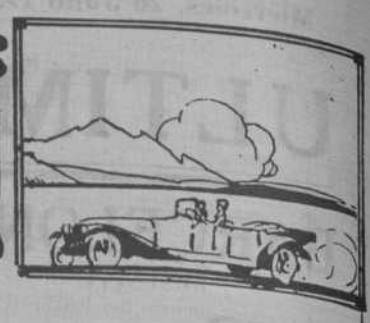

Anuncios FORMENT-Cortes 523-Teléfono 30986

BALNEARIO **TERMAS ORION** SANTA COLOMA DE FARNES

PRODIGIOSAS AGUAS

Enfermedades del sistema nervioso. — Hipertensión arterial. Apoplegía, Artritismo. Reumatismo. Procesos quirúrgicos. Enfermedades de la mujer. REJUVENECEN. Temporada: del 15 Mayo al 31 de Octubre. SANTA COLOMA DE FARNES (Provincia de Gerona)

Baños las - HOTEL FLORA

Primer premio en el Concurso de Hoteles de la Atracción de Forasteros y placa de A. C. C. Propietario: FELIPE TERRADES. Situación espléndida. Centro de excursiones. Cocina selecta. Confort moderno. Autos de alquiler. Garage. Tel. 24. Coche para servicio de La Puda y Poste de gasolina.

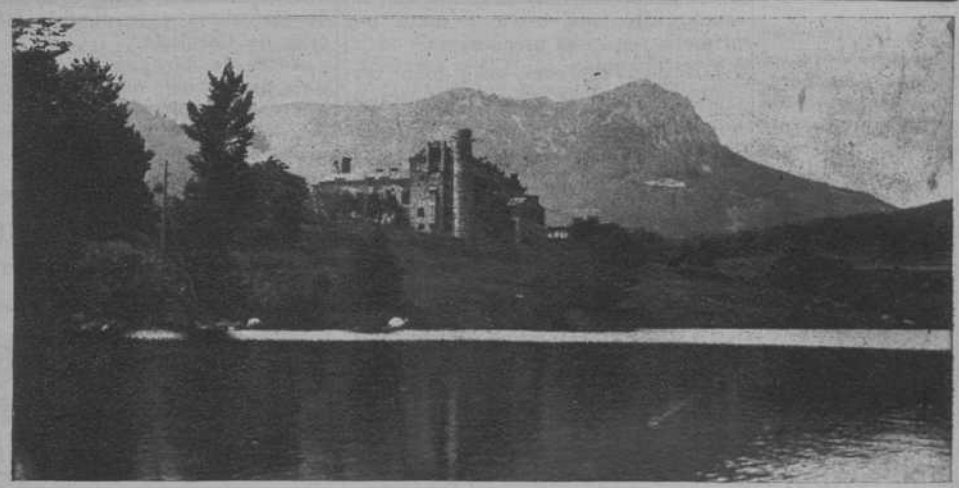

SANTA FE DEL MONTSENY GRAN HOTEL

Situado a 1.130 metros sobre el nivel del mar. Clima fresco y delicioso, con frondosos bosques y ricas fuentes. Centro de excursiones. Confort. Servicio esmerado. Habitaciones con cuarto de baño y agua corriente en todas. Primer premio en el concurso de Hoteles de la Atracción de Forasteros y Placa del Automóvil Club de Cataluña. Servicio de autos en la estación de San Celoni en los trenes que salen de Barcelona a las 7'45 de la mañana y a las 2 de la tarde. Misa en la capilla de Santa Fe, junto al mismo Hotel. Garage. Teléf. núm. 11 de Gualba. Para informes: JAIME RIERA, SANTA FE

BAGUR (COSTA BRAVA)

Visítenlo y se deleiterán con la belleza de sus maravillosas

CALAS y PLAYAS de

SA TUNA - AIGUA FREDA - AIGUA BLAVA - FORNELLS - SA RIERA

Una nota de color en cada cala. - Un recuerdo imborrable para el visitante

VILADRAU - Hotel RITA

Cocina selecta. Habitaciones con vistas al Montseny. Cuarto de baño. Garage. Precios módicos. Teléfono número 2. Autos estación Balenyá

Tona-Fonda ROQUETA CARRETERA, 4

Hospedaje, 10 pesetas. Pisos de alquiler.

No es platja de moda. es recó d'ensomni

PORT de la SELVA

(Costa Brava) HOTEL COMERC. Grans reformes. Aigua corrent. Garatge. Teléf. 9. Preus moderats

Cadaqués (Costa Brava)

Hotel MIRAMAR

Confort moderno. Cocina selecta.
Propietario: UBALDO PELL
Teléfono 16 — Dirección telegráfica: MIRAMAR

SAN FELIU DE GUIXOLS — COSTA BRAVA

Hotel MARINA

Prop.: Ernesto Pi. Situado en la playa. Confort moderno. Solarium desde la cama. Cocina selecta. Trato exquisito. Precios razonables para familias y turismo. Garage del Hotel. Teléf. n.º 59

OLOT

Hotel EUROPA

Cómodo y antiguo Establecimiento recientemente reformado

Grandes habitaciones, todas con agua corriente, timbre, calefacción. Cuarto de baño.
Gran jardín-terraza situado al primer piso.
Salón de lectura.
Esmerado servicio de Restaurant.
Cocina Regional.

Dirección: Joaquín MARGALEF

Calle Bellaire, 6. Telf. 108.

Turistas - Veraneantes

es interesantísimo veranear en la

Costa Brava

y uno de los lugares más pintorescos es el

Hotel-Restaurant San Sebastián

de Palafrugell

Los domingos y fiestas tés de moda, en la terraza, y por las noches cenas a la americana. Orquestina Típica. Se reservan mesas. Teléfono 7
CALELLA DE PALAFRUGELL

CALDAS DE MONTBUY

REUMATICOS: CURAREIS EN

BALNEARIO TERMAS VICTORIA

(antes Casa Llobet) - Abierto todo el año - Gran confort - Tl. 28 (Red Sabadell)

Camprodón HOTEL RIGAT

Con habitaciones especiales para familias, montadas a la moderna. Confort. Calefacción central. Servicio esmerado de Restaurant. Cocina selecta. Sección de Taxis — Centro de excursiones
Teléfono público

BALNEARIO DE VALLFOGONA

Aguas medicinales insustituibles para el tratamiento de las enfermedades del hígado, eczemas, estreñimiento y artritismo en sus diversas manifestaciones. Disminución de la presión arterial. HOTEL-RESTAURANT en el mismo BALNEARIO. Servicio esmeradísimo. MESA DE REGIMEN. Chalets amueblados para familias. Capilla. Garage. Parques y jardines. Tennis. Centro de excursiones. Viajes, Informes: Agencia Igualadina, Gerona, 15. Teléfono, número 15548. Informes, pedidos y detalles: Administrador del Balneario de VALLFOGONA DE RIUCORP (Correspondencia por Tárrega). Teléfono, número 4

Balneario VILLA ENGRACIA de ESPLUGA DE FRANCOLI

Agua de la FONT DEL FERRO

CURA las Anemias - Clorosis - Hemofilia Neurastenia
Escrofulismo - Linfatismo, etc.

HOTEL FRANCOLI. HOTEL VILLA ENGRACIA, junto POBLET, Chalets

Informes y tratos en Barcelona: Bruch, núm. 114, TEL. 70611, y en el Balneario: TEL. núm. 5

PLAYA de la FOSCA

A 1 km. de PALAMOS. Perla de la COSTA BRAVA. Bella, fresca, extremadamente sana, robustece a los niños. Resguardada del húmedo y molestoso viento «garbi». Mar limpísimo y con poco fondo. Preciosas excursiones.

HOTEL RESTAURANT "GEROGLIFIC"

Excelente servicio Hotel, cocina esmeradísima. Agua pura de manantial. Espléndido comedor frente al mar. Habitaciones todas exteriores y con agua corriente. Gran jardín y hermoso bosque contiguo Hotel. Cuarto de baño. Garaje. Ducha instalada playa. También se alquilan CHALETS para familias, amueblados con todo, por temporada o meses. R.: P. TAULER. PALAMOS.
Teléfono 67. PALAMOS

Tona-Fonda ROQUETA CARRETERA, 4

Hospedaje, 10 pesetas. Pisos de alquiler.

TONA **Hotel Restaurant RISTOL**

de Tecla Vidal — Servicio esmerado

CALDAS DE MALAVELLA **Balneario SOLER**

Curación Artritismo. Diabetes. Hígado. Estómago. Reuma. Intestinos. Cocina de régimen. Garage. Teléfono interurbano

PUIGCERDA - HOTEL RITA

Gran confort. Agua corriente. Cuartos de baño y ducha. Calefacción central. Garage. Auto a todos los trenes. Teléfono 29

Palamós (Costa Brava)

La Maravilla del Mediterráneo

Hotel TRIAS

Primer Premio Hoteles 1924
Confort moderno. Situado en la espléndida playa.
Baños de oleaje frente al mismo Hotel

Centro de Excursiones de la Costa Brava

Garage — Teléfono 35

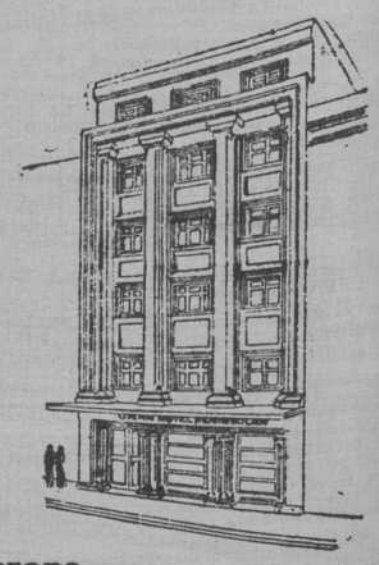

Gerona

Gran Hotel Peninsular

Edificio completamente nuevo, provisto de los más modernos adelantos en hotelería. Similar a los mejores hoteles de Europa. Comedores en la planta baja