El Día Gráfico

REDACCIÓN
DIRECCIÓN COMERCIAL
Y ANUNCIOS
Plaza de Cataluña, 9 - Tel. 14160

IMPRENTA Y TALLERES
MUNTANER, 49
ENTRADA
Pasaje de la Merced, núm. 8
Teléfono, 31518

SUSCRIPCIÓN CAPITAL
Ptas. 2'25 al mes
SUSCRIPCIÓN PROVINCIAS
Ptas. 8'50 trimestre
NÚMERO SUELTO
VEINTE CENTIMOS

Barcelona, domingo 30 de Abril de 1933

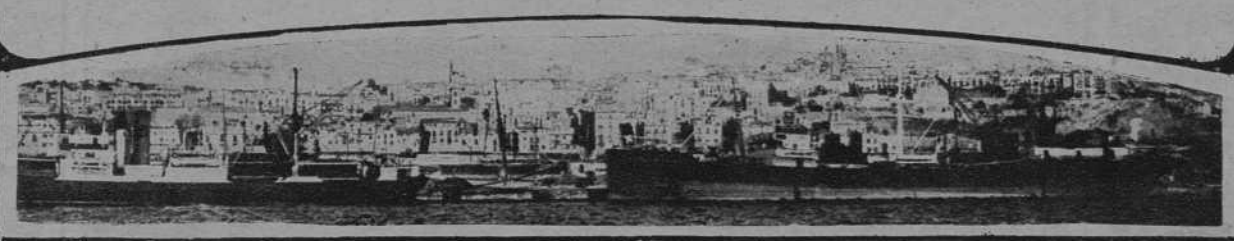

La señorita Amelia López, «Miss Obrera argentina».—(Fot. Merletti)

La llegada de la expedición hispano-argentina

La preside la señorita Amelia López, «Miss Obrera argentina»

Ayer llegaron setenta expedicionarios argentinos y españoles, que, rodeando a la señorita Amelia López, «Miss Obrera argentina 1933», vinieron a España trayendo un mensaje de la Argentina a la República Española, en el segundo aniversario de la proclamación de ésta.

Han recorrido varias ciudades españolas, en peregrinación patriótica y republicana. Hoy son huéspedes de Barcelona, donde hallarán una cordial acogida. Nosotros saludamos fervorosamente al grupo hispano-argentino, representante de una nación hermana, con la que tantas vinculaciones espirituales tenemos,

La señorita Remedios Guzmán, «Miss Murcia».—(Fot. Merletti)

«Miss Murcia» recibida en la estación por «Miss Cataluña» y el alcalde (Fot. Pérez de Rozas)

«Miss Obrera argentina», recibida por el representante del alcalde, señor Ribé. — (Fot. Merletti)

DIENTES SANOS Y BLANCOS

Una boca sana, con dientes que deslumbran con su blancura, es la mejor aportación de la juventud, la cual puede retenerse indefinidamente lavándose dos veces al día (mañana y noche) con la pasta dentífrica MILADY.

PASTA DENTIFRICA

MILADY

TUBO GRANDE 1'40 ptas
TUBO PEQUEÑO 1'—

ELIXIR DENTIFRICO MILADY
DESDE PTAS 4'— FRASCO

De venta en perfumerías. De no encontrarlo en su localidad, le será remitido contra reembolso pidiéndolo al LABORATORIOS A. PUIG - Valencia, 293, Barcelona

Nador.—Desfile del Tercio ante el Alto Comisario

Sí... pero PILOSAN es el único producto vegetal que hace crecer el cabello, deteniendo inmediatamente su caída. Es infalible

Nador.—Desfile de un escuadrón de regulares ante el Alto Comisario

Telata de Ketama.—Una cabila esperando al Alto Comisario

Telata de Ketama.—El señor Moles, saludando al Caid

Targuis.—El Alto Comisario, en una de las escuelas

Nador.—El jefe del E. M., leyendo el decreto concediendo la laureada de San Fernando al comandante Rodríguez

Telata de Ketama.—El señor Moles, revistando a la compañía que le rindió honores

Nador.—El Alto Comisario, presenciando el desfile de fuerzas en honor del comandante Rodríguez. (Fots. Escolano)

¡Hé aquí la dicha de la vida!

- Así decía un joven médico - Nuestras penas y alegrías no son mas que el reflejo de nuestra constitución orgánica. Así, logrando una salud constante, poseeremos la dicha en la vida.

Tomad este completo **Tonico - regenerador** del organismo humano, y curareis la **debilidad, la inapetencia, la anemia** y el **agotamiento en la vejez.** Yo os aseguro que no existe debilidad de la sangre o de los huesos ni decaimiento o degeneración del organismo que resista al poderoso influjo del **Jarabe de**

HIPOFOSFITOS SALUD

Aprobado por la Academia de Medicina.
Se puede tomar en todas las épocas del año.

En cuantos casos he empleado el Jarabe Hipofosfitos Salud he obtenido los mejores y mas rápidos resultados.—*E. Roca Sánchez*, Doctor en Medicina y Cirugía. Calle Rios Rosas, 25, pral.—Madrid.

LAXANTE SALUD Eliminación suave del estreñimiento aunque este muy arraigado. No produce habituación. Glóbeos en cajitas precintadas. Pídase en farmacias.

REDACCION, DIRECCION COMERCIAL • ANUNCIOS: PLAZA DE CATALUÑA, núm. 2. Teléfono 14.160
IMPRENTA Y TALLERES: MUNTANER, 49. Entrada Pasaje de la Merced 8. Teléfono 31.518.

El Día Gráfico

Año XXI — Barcelona, Domingo, 30 de Abril de 1933 — Núm. 5.171

SUSCRIPCION CAPITAL: Ptas. 2'25 mes.
SUSCRIPCION PROVINCIAS: Ptas. 8'50 trimestre.
NÚMERO SUELTO VEINTE CENTIMOS

El Día Gráfico no se publicará el martes, por cumplir sus operarios la fiesta del 1.º de mayo

NOTICIAS DEL MUNDO

Hace pocos días ha festejado sus 103 años Giovanni Dirassich, nacido en 1830 en Barbana d'Istria (Italia). Su cumpleaños lo ha solemnizado con gran sencillez en compañía de su mujer, casi centenaria.

"Nuestra vida—ha declarado—se ha caracterizado siempre por una constante pobreza. Siempre hemos poseído pocas cosas y éstas de ningún valor. Lo necesario para vivir nos lo ha proporcionado la tierra. Nuestra pobreza—pobreza, no miseria—consistía y consiste en que hemos visto y vemos poco dinero. No sabemos cómo son los billetes de mil liras".

Al preguntarle la receta para llegar a su edad, Durassich ha dicho: "Precisa beber vino, pero sin abusar. Saber beber significa saber vivir. Si el vino es bueno, beber con juicio; si es malo, sólo mojarse los labios. En cuanto a la comida, me limitaré a decir que he sido siempre vegetariano.

★

Hoy domingo se inaugura en Florencia el primer Congreso Internacional de música. Participan en el Congreso los principales compositores italianos y extranjeros y los críticos musicales de todo el mundo. Por la importancia de los temas teóricos y prácticos que serán discutidos y por la valía de sus participantes, el Congreso constituye en el campo musical un gran acontecimiento.

★

Una viuda de naciionalidad alemana, Ana Kunikc, de 38 años, trabó conocimiento en septiembre pasado con Arnaldo Peschkle, de buen tipo, elegantemente vestido, que al parecer forma parte de una banda nacional de estafadores. Al cabo de pocos días de conocerse Arnaldo confesó a Ana que sentía por ella fogosa pasión y le propuso el casamiento. Ana aceptó. Pero antes de unirse a ella, Arnaldo le confesó que se vería obligado a esperar que se resolviera su demanda de divorcio, ya en curso. En espera de la libertad, los novios se fueron a pasar una temporada en Suiza, practicando los deportes de invierno.

Arnaldo en varias ocasiones propuso a Ana que retirara su fortuna del Banco berlinés en que lo tenía depositado. A primeros de marzo se instalaron en París y Arnaldo logró convencer a Ana que adquiriera un comercio, ya que una Agencia le había ofrecido un negocio magnífico. Y los 145.000 francos que constituían su fortuna, los retiró de la Banca berlinesa. Llegó un día en que al regresar de un paseo, Ana se encontró con que Arnaldo había desaparecido, vaciando al mismo tiempo la caja. Un billete lacónico decía: "Obligado a emprender un viaje de gran importancia; ya te lo explicaré todo al regreso, que no tardará".

Cansada de esperar a Arnaldo, la viuda alemana denunció lo ocurrido a la policía y ésta ha averiguado que Arnaldo Peschkle se llama en realidad Ofear Biso, natural de Budapest, habiéndose casado en Francia, en los Estados Unidos, en Alemania y en Hungría, de cuyos países había sido expulsado.

En la plana 22

LA SITUACION POLITICA

Las minorías republicanas de oposición acuerdan que sólo puede solucionarse planteando el Gobierno la crisis

¿PROCESO DREYFUS EN INGLATERRA?

EL DEL TENIENTE BAILLIE STEWART

Londres y con Londres Inglaterra, han recibido con un solo proceso tres emociones. Primero se supo que un prisionero misterioso era guardado en la Torre de Londres. Después que el prisionero era un teniente del Ejército, llamado Ballie Stew art, de una familia escocesa, acomodada e hidalgo, acusado de espía. Finalmente que el teniente traidor había sido condenado y ratificada por el rey la sentencia.

El teniente Baillie Stewart, acusado de traición, saliendo del Consejo de guerra que le juzgó

Y, sin embargo, la Torre de Londres había guardado un nuevo misterio. Los barceloneses que hayan visitado Londres habrán visitado, como nosotros, esa torre histórica y siniestra, por donde vagan las sombras trágicas de Ana Bolena y de María Estuard. Unos guardianes vestidos a la usanza de los tiempos de la reina Isabel, son los vigilantes de esa torre donde todavía se ven armaduras y el cuarto de los tormentos. En ella, hace unos meses, entró un hombre, rodeada su prisión de todos los silencios; pero, poco a poco, Londres se enteraba de que en la Torre de Londres había un prisionero que era teniente de «hibhlanders», del cuerpo escocés de «élite», y que ese teniente era un traidor a Inglaterra, el crimen más abominable para los ingleses.

De vez en cuando los visitantes de la Torre de Londres veían pasar, encuadrado por soldados con la bayoneta calada, al teniente felón. Surgían los gritos acusadores y algún salivazo despreciativo surcaba el aire. El teniente seguía su paseo con una altiva melancolía.

¿De qué se le acusaba? De espía. ¿Dónde? En Alemania. ¿Y por qué había traicionado? Por dinero. ¿Por cuánto dinero? Por noventa libras, por cuatro mil pesetas. No es mucho—replicaban algunos. Los contrarios, creyentes en la traición, podían objetar que Judas vendió a Jesús por treinta dineros, que eran unas ochenta pesetas.

El teniente Baillie Stewart

El proceso se vió a finales de marzo. Lo presidió el general Dugan. Acusó el comandante Shapeott. Lo defendió el capitán Parker. Desfilaron unos testigos de cargo, pero las acusaciones principales fueron sostenidas por agentes secretos. La «Intelligence Service» no podía comunicar sus informaciones a los doscientos oídos del público que acudía al Consejo de guerra, que después serían cien mil lenguas que esparcerían secretos que el contraespionaje inglés desea guardar.

La acusación fué terminada. El teniente Norman Ballie Stewart visitaba Alemania, y desde 1932 todo su regimiento había observado que llevaba una vida fastuosa, adquiriendo un auto, dando reuniones y frecuentando los lugares de esparcimiento y galantería. Montado un servicio discreto de vigilancia, pudo averiguarse que el teniente Ballie Steward usaba, durante sus viajes a Berlín, el nombre de Alfonso Poiret, que frecuentaba el trato de una muchacha llamada María Luisa; que había recibido, enviados desde Berlín, dos cheques, uno de cuarenta y otro de cincuenta libras, enviados por esa María Luisa, que Baillie Stewart, sostenía correspondencia con un supuesto Obst, tenido por agente alemán, y que toda esa correspondencia, aparentemente amorosa o amistosa, no era más que correspondencia de espionaje, con un lenguaje convencional.

El capitán Parker, defensor, contraatacó, alegando que María Luisa existía, y que no era más que una mujer enamorada y generosa con el teniente, como lo habían sido otras que figuraban en la historia amorosa de Ballie Stewart. El supuesto agente alemán Obst no había sido más que un intermediario. No se trataba más que de una aventura galante, por parte del teniente. Si en ella aparecían puntos turbios era a ellos ajeno el teniente, cogido, tal vez, involuntariamente, en un secreto engranaje de servicios secretos de espionaje.

María Luisa Riutelen, la mujer falta del proceso

—¿Quién es esa María Luisa?—le preguntaron los jueces, al teniente.

—No lo sé. Ignoro su apellido. La conocí en Holanda, y es cierto que me dió dinero, pero para nuestros viajes y nuestra vida, sin que nunca abandonara el amor para hacer investigaciones imprudentes.

El Consejo de guerra falló, condenando. El teniente de la Guardia Escocesa había ejecutado el espionaje al servicio de una Potencia extranjera. Cinco años de cárcel. El resto de la vida al margen de la sociedad inglesa.

• •

Pero parte de la opinión ha comenzado a murmurar: «En todo esto hay algo extraño». El padre del teniente, antiguo oficial británico, se alza contra la sentencia, afirmando que su hijo ha sido la víctima de la rivalidad entre los servicios de espionaje alemán e inglés. El padre de la supuesta María Luisa, el ex comandante alemán Franz Von Riuteleu, protesta a su vez de que se haya lanzado el nombre de su hija María Luisa Riuteleu, como el de una amiga del teniente. Es bonita, es inteligente, sabe inglés. Su apellido no es corriente, estaba en Berlín cuando el teniente, y tal vez por todo esto se hayan creído que la misteriosa María Luisa, sea mi hija.

—¿Cree usted que haya algún interesado en esta confusión?—le han preguntado al ex comandante alemán.

—Yo no sé, no sé; pero quince días antes de la detención del teniente, yo publique un libro «The Dark Invador» (La fuerza invasora), narrando mi obra de espía en la guerra marítima, y estaba dedicado a mi hija.

Dos padres se juramentan para salvar el honor de sus hijos. Un oficial considerado traidor va camino de presidio. ¿No estaremos frente a un nuevo proceso Dreyfus?

EL REPORTER X

En 7.ª plana

En el Paseo de la República chocan un tranvía y un autobús

◆

Resultaron 41 pasajeros heridos

La huelga del ramo de construcción

El Sindicato de albañiles de la U. G. T. recomienda el cese de la huelga

Parece que han sido anuladas las bases aprobadas por el Jurado Mixto sin el voto de los representantes obreros

La Unión General de Trabajadores (Secretariado Regional de Cataluña) nos comunica:

«Merced a las gestiones de los vocales obreros de la U. G. T. en el Jurado mixto de construcción han sido anuladas por la Dirección General de Trabajo las bases aprobadas en el Jurado mixto sin el voto de los representantes obreros.

Por lo tanto ha de empezar la discusión de las bases que han de regir en la albañilería y en la cual los vocales obreros sostendrán la implantación de la jornada de siete horas como punto fundamental, así como el aumento de jornales.

Los vocales obreros defenderán las aspiraciones de los albañiles con toda energía, por lo que el Sindicato de Albañiles, afecto a la U. G. T., recomienda cesen en la huelga los obreros de la construcción».

UN GRUPO

Coacciona a los obreros de una casa en construcción

Al intentar estos últimos oponerse, son agredidos a puñetazos, siendo detenidss tres de los agresores

Ayer tarde, en las primeras horas, se presentó un grupo formado por nueve individuos frente a una casa en construcción sita en la Plaza de San Joaquín con la pretensión de que los que trabajan en ella secundasen la huelga existente en el ramo de la construcción. Dichos obreros se negaron a tal requerimiento y entonces los que formaban el grupo los agredieron a puñetazos, causando lesiones leves a Pascual Solbes y Juan Vila.

Los agredidos pidieron auxilio, y los agresores, con objeto de no ser detenidos, se dieron a la fuga, tomando distintas direcciones, perseguidos por algunos de aquéllos, que, a fin de detenerles, montaron en un taxi que pasó por la referida Plaza. En la calle de Fernando Puig fueron detenidos tres de los agresores, que fueron entregados a la guardia civil, que los llevó al Juzgado de guardia.

Se llaman los detenidos Ricardo Roig, de treinta y un años de edad; José Güell, de veintitrés, y Eulogio Sanmartín, de treinta y cinco, los que ingresaron en los calabozos.

Detención de un extrnajero sospechoso

Por la Policía fué detenido el súbdito austriaco Alejandro Amman, que se presentó en el Cuartel general de la División pretendiendo ser recibido a la fuerza por el general Batet.

Probablemente, dicho individuo será propuesto para la expulsión.

INICIAL

MAYO

Hoy muere abril y nace mayo.

"A cantar er mayo,
señora, venimos
y para cantarlo
lisensia pedimos".

Así, por Castilla, cantan los grupos de mozos los "mayos". "Maius" de los latinos, mes de espurgar las vides, labrar los barbechos y escardar los trigos, mes dedicado por los romanos a los "majorum" y a la Bona Dea, pero regido y gobernado por el dios Apolo bajo el signo de Géminis.

Géminis: Séneca y Juvenal recuerdan con indignación las licenciosas fiestas de Floralia. Géminis: el novio pone en la ventana de la novia el ramo de mayo. Los campesinos beben vino claro y riegan un árbol joven, mientras le sonrien a la moza rolliza y fresca, como la Reina de Mayo.

La sangre joven recorre las venas de Apolo y del mayo enamorado, cantándole a la dama maya, en el templado respaldar del tronco de un olivo.

Florecen las rosas hasta deshojarse en exceso de vida para para hacer del campo y del balcón un lecho de mayo.

En las aldeas escandinavas subastan en mayo al mejor postor la adolescente más bella y con el producto de la subasta se compra el ajuar de la doncella menos favorecida de Venus; así se la hace codiciable a los galanes de mayo.

El labrador descansa en el paréntesis de abril a junio: mayo. El labrador es el superhombre. Durante el mes de mayo no puede sembrarse, ni recolectar. El labrador, durante el mes de mayo, ama.—G. S.-B.

Delegación de Hacienda

PAGOS PARA EL MARTES

Por la Delagación de Hacienda de esta provincia, han sido señalados para el martes, los siguientes pagos:

En oro: Baquera Kusche y Martín, 180 pesetas; don Juan Iruretagoyena, 120; don Arístides Peña, 70; don Fernando Roqué, 120; don Joaquín Sabriá, 290; señores Simorra y Gabriel, 30 pesetas.

En moneda corriente: Baquera Kusche y Martín, 1.063'11; Bodegas Bosch Güell, S. A., 612'12; don Juan Iruretagoyena, 2.101'37; don José María Jové, S. A., 6.828'83; don Arístides Peña, 397'43; S. A. Puigmal, 129'87; don Fernando Roqué, 1.002; don Joaquín Sabriá, 1.772'38; Simorra y Gabriel, S. en C., 146'12; don Luciano Cervera, 22.629'52; don Guillermo Casares, 123.512'84; don Luis Fajardo, 73.475'37; don Enrique Gómez, 73.187'66; don Salvador Gómez, 45.429'48; don Federico González, 20.461'50; don José García, 98.492'48; don Angel Lagar, 57.837'76; don Juan López, 66.870'18; don Francisco Llopis, 132.338'27; don José Montagut, 90.572'45; don Jaime Roselló, 79.323'25; don Carlos Rosal, 46.674'32; don Atanasio Torres, 29.002'99; Secretario de la Junta Administrativa, 2.387; don Francisco Giménez, 1.812'14; D. Eduardo Albors, 5.859'15; don Eugenio Escriche, 31.041'21; don Ildefonso García, 6.926'72; don Pedro García, 243.695; don José Jofre, 37.144'17; don José Batais, 603'34; don Casimiro Manzanares, 5.013'32; don Daniel Morlanes, 7.634'84; don José Marfá, 3.926'64; don Manuel Martínez, 6.231'06; don Jaime Mans, 3.075'88; don Plácido Rey, 277.150'84; don Arturo Rivero, 47.889'78; don Emilio Rovira, 6.109'114; don Virgilio Zamorano, 10.962'27.

TELEFONOS

Ultimamente han sido dados de alta los siguientes abonados

Número.	*Nombre y Domicilio*
75700	Arnó, Emilio; Avenida República Argentina, 189.
25559	Bernet, P.; Fusina, 3.
75778	Casanovas, Emilioo; Muntaner, número 185.
55158	Foz y Compañía, S. L.; Cortes, número 681.
75944	Gadea, Vicente; Río Rosas, 49.
76299	García, Miguel; Provenza, 323.
75832	Krebs, Wilhelm; Avenida Nuestra Señora del Coll, 8.
78202	Pont, Juan; Lauria, 129.
55151	Serrat, José y Francisco; Cortes, 583.
34188	Serveí d'Asistencia Soc. Vacunació Calmette, B. C. G.; Radas, 24.
51653	Transoceánic Trading C.o; Andén estación M. Z. A.
78267	Tranvías de Barcelona; San Cugat Vallés, 9

GACETILLAS

Los alunmnos aspirantes a ingreso en las Escuelas de Ingenieros Industriales, considerando lesionados sus intereses por la implantación prematura del nuevo Reglamento para el ingreso en dichas Escuelas, han acordado elevar al ministro de Instrucción Pública una respetuosa y documentada protesta y solicitar del mismo que aplace la implantación de dicho Reglamento hasta el próximo curso.

Esperando que sus justas peticiones sean atendidas y con el fin de dar tiempo a la tramitación de dicha instancia, han acordado también últimamente aplazar su matrícula hasta el 15 de mayo.

VERDAGUER Bañeras, lavabos, etc. Ronda Universidad, 9

El Instituto Médico Farmacéutico celebró sesión, en la que el presidente, doctor don José Trenchs, disertó sobre «Quistes gaseosos intestinales». Tomó parte en la discusión de este trabajo el doctor don Higinio Sicart.

Otra vez las entidades excursionistas gracienses están preparando con todo entusiasmo su aplec, que este año tendrá lugar en la ermita de la Salud el 14 mayo. El programa es el siguiente: Mañana, a las 7, marcha excursionista individual, desde Gracia, Can Gomis, Tibidabo, Vallvidrera, Santa Creu d'Olorde y Ermita de La Salud.

A las once, exhibición de pruebas atléticas y concurso de saltos a la cuerda para señorita.

Tarde: A las cinco, sardanas y bailes populares catalanes. También habrá un concurso fotográfico y de reseñas.

La Sociedad de Socorros mutuos entre Sordomudos de ambos sexos de Cataluña ,domiciliada en el Instituto catalán de Sordomudos, calle de Monserrate, 20 ,principal, celebrará hoy, a las tres y media de la tarde, su reunión general ordinaria, en el Salón de Actos del Fomento del Trabajo Nacional, Avenida de la Puerta del Angel, 7.

EL ALUMINIO Ronda San Antonio, 68 y 70 Salmerón, 43 :: Teléf. 15452
APROVECHE AHORA LA TEMPORADA DE LIQUIDACION
Liquidamos, con grandes descuentos (precio de ganga), los géneros de las dos tiendas cerradas en Madrid
NEVERAS MARCA «MONT-BLANC», SON LAS MEJORES

Se nos transmite la siguiente nota: El Jurado Mixto de Trabajo de Artes Gráficas y Prensa, Sección de Encuadernación, ha editado una hoja con la adaptación del Estatuto Nacional de Salarios Obligatorios para los talleres radicados en poblaciones de las provincias de Barcelona y Lérida, de su jurisdicción en los que trabajen obreros de encuadernación y similares. Estas hojas pueden adquirirse al precio de cincuenta céntimos, en el domicilio del Jurado, Vía Layetana, 48 A, segundo tercera, los días laborables, excepto los sábados, de seis a ocho de la tarde. A los que residan fuera de Barcelona se les remitirá por correo certificado si envían sellos por su valor, más treinta y cinco céntimos para el franqueo.

Se advierte a los patronos de los talleres de encuadernación y similares de las provincias de Barcelona y Lérida, que aquellos que pasado el 20 de mayo no tengan expuesto en sitio visible de su taller un ejemplar de dichas hojas, incurrirán en sanción. Al propio tiempo se les recuerda que el mencionado Estatuto entraron en vigor el día primero de enero del corriente año, de modo que los que hayan pagado a sus obreros salarios inferiores a dichos mínimos, tienen la obligación ineludible de abonarles las diferencias correspondientes desde la expresada fecha.

La Sección de Deportes y Excursiones del Casal dels Lluisos, de Gracia, realizará durante estas fiestas una excursión a la montaña de Montserrat, bajo el siguiente itinerario: Olesa de Montserrat, Sant Salvador de les Espases, Cove del salitre, Monasterio, San Juan, San Jerónimo y Monistrol.

Se oirá la misa a las cinco en la iglesia de San Felipe Neri de Gracia.

La Asociación Cultural Artística Hipólito Lázaro, hoy, a las diez de la noche, celebrará una velada, representándose el juguete cómico Sangre gorda» y la bonita zarzuela «El Santo de la Isidra».

La Casa de los Castellanos celebrará esta tarde y mañana, lunes, por la tarde, un baile en su domicilio social, calle Diputación, 251.

El Monte de Piedad de la Virgen de la Esperanza, organismo de préstamos prendarios de la Caja de Pensiones para la Vejez y de Ahorros, pone en conocimiento del público la venta de las partidas de joyas, de vencimiento anterior al primero de febrero de 1933, verificándose el día 4 de mayo del presente año, desde las nueve a las doce y media, en la Sala de Subastas que en el entresuelo de la casa de la Plaza de Junqueras, número 2, tiene instalada esa benéfica institución.

WERTHEIM Máquinas para coser y bordar; las mejores

El Ateneo Enciclopédico Popular ha tenido la idea de resucitar la oratoria polémica en Barcelona, organizando un vasto plan de discusiones públicas. La primera tendrá lugar el miércoles, día 3 de mayo, a las diez de la noche, en el local de la entidad, Carmen, 30; se ceñirá al tema «La Ciencia y la Filosofía» y será ponente el doctor Serra Hunter, rector de la Universidad catalana.

El Ateneo invita a todos los estudiosos a tomar parte en los turnos polémicos. El acto será público y promete atraer un gran gentío.

La Agrupación Sardanista de Barcelona ha organizado para hoy, tarde y noche, dos audiciones de sardanas en su local, Francisco Lairet, 101, a cargo de las Coblas Prat del Llobregat y Barcelona Albert Martí, que interpretarán selectos programas.

Con estas audiciones terminarán las de esta temporada dentro del local.

—BALANZAS CASTEL. Layetana, 46

El Gremio de Auxiliares de Farmacia de Cataluña del Centro Autonomista de Dependientes del Comercio y de la Industria, nos comunica que por dificultades surgidas a última hora, ha sido aplazada la cena que tenían anunciada para el domingo, día 30, a las diez de la noche. Oportunamente avisarán la nueva fecha.

El próximo jueves, día 4 de mayo, a las diez de la noche, en el Centro Autonomista de Dependientes del Comercio y de la Industria, el historiador don R. Carreras Valls disertará sobre el tema «La República Catalana en la Edad Media».

El catarro gástrico

El catarro gástrico se produce misteriosamente; a veces por infiltración de algún agente exterior, el aire malsano o los alimentos infectos; también por la presencia de tóxicos en la sangre. Si el estómago no tiene suficientes defensas para resistir la invasión del bacilo, tóxico, se produce entonces el proceso inflamatorio, que puede llevar consecuencias funestas. Se comprende la importancia que el médico da en lo que atañe a la alimentación del enfermo. Nada de excitantes ni cosas de difícil digerir....

La farmacopea moderna, para estos casos, ofrece hoy al paciente un alimento ideal, compuesto de vitaminas extractadas de la leche—«fosfocasein»—, de la cebada germinada en invierno, amén de otras substancias diastásicas que, facilitando la digestión de todos los alimentos, contribuyen a curar la dolencia. Tal es el Ruamba, y una cucharada del mismo en un vaso de leche, aumenta ésta cuatro veces su valor nutritivo; de modo que, con una menor cantidad de alimento, se consiguen las calorías suficientes que permiten al músculo digestivo un mayor descanso. Ya se ha dicho que para todo miembro enfermo el remedio soberano para su curación es el de evitar la fatiga. El Ruamba es hoy recomendado por los principales médicos de Europa y América para las enfermedades del estómago.

EL ALUMINIO Ronda San Antonio, 68 y 70 Salmerón, 43 :: Teléf. 15452
APROVECHE AHORA LA TEMPORADA DE LIQUIDACION
Esta es la casa mejor surtida en artículos de cocina, mesa, aluminio, cristal, loza, porcelana y Juguetes. Estufas petróleo marca «SUN» (las mejores), sin humo ni olor, Braseros, Caloríferos y artículos de calefacción
Fabricación propia del aluminio marca «LL» (es la mejor)

motores Siemens Los mas conocidos

EL TIEMPO

OBSERVATORIO METEOROLOGICO DE LA UNIVERSIDAD DE BARCELONA

BOLETIN DEL SERVICIO METEOROLOGICO ESPAÑOL

Estado general atmosférico del día 29 de abril, a las 7 horas:

Desaparecen por el E. las presiones altas del Báltico y las del Atlántico persisten al N. de las Azores, aunque se alejan de aquel archipiélago. La borrasca de Irlanda se interna en el archipiélago inglés y se forman diversos núcleos sobre Irlanda y mar del N. En toda Europa es grande la nubosidad y en nuestra Península continúa el descenso de la presión; se forman sobre toda ella pequeños núcleos de presiones bajas. Ha llovido en Cantabria y Galicia.

Estado del tiempo en nuestra Península a las 18 horas:

Temperaturas extremas a la sombra.—Máxima: 21,2.—Mínima: 13,4.—Temperatura media: 16,8.

TIEMPO PROBABLE PARA HOY

Tiempo de aguaceros tormentosos y locales en toda España.

ECOS TAURINOS

FUNCION TAURINA POPULAR

Hoy domingo, en la Monumental, a las cuatro y media, se celebrará una función taurina a precios populares. Lidiarán seis erales de la famosa ganadería cordobesa de don FFlorentino Sotomayor, los aplaudidos novilleros Catalá, Chalmeta, Pardo, «Romeral», Díaz y Ripollés.

Son estos jóvenes lidiadores, lo más destacado en su clase y el incluirles en un cartel con novillos erales de casta, obedece a dar al público ocasión para que juzgue si son capaces de dar el salto de categoría, si ve en ellos condiciones para que sean incluídos en carteles de más envergadura, o sea en novilladas con picadores.

Trazado de programa interesante y a cincuenta céntimos la entrada general, el lleno se mastica.

CORRIDA ORGANIZADA POR LA AGRUPACION CULTURAL DEPORTIVA DE LA TELEFONICA A BENEFICIO DE LOS CAMPOS INFANTILES (COLONIAS ESCOLARES)

El anuncio de esta gran corrida de toros en proyecto, una de las solemnidades de la presente temporada, ha despertado gran entusiasmo.

Se ha designado la fecha del primero de junio para verificar el espectáculo y éste constará de ocho toros y cuatro matadores: Barrera, Ortega, Carnicerito de Méjico y La Serna, o en sustitución de alguno de éstos, si son tres los espadas, el caballero Simao da Veiga.

Oportunamente se dará a conocer la ganadería a que pertenecerán los toros, pero el solo anuncio del proyecto, aun sin estar difinitivamente ultimado el cartel, ha sido suficiente para que se haya despachado ya muchísimas localidades.

Se previene que pueden adquirirse las mismas en la calle de Aviñó, número 13, 3.º o avisando a los siguientes números del teléfono: 25.372, 35.400, 50.500, 25.518, 23.233, 25.200,

GOBIERNO CIVIL

HA TERMINADO LA REQUISA DE AUTOS

Al recibir ayer tarde el gobernador civil a los periodistas, uno de éstos expresó que los agentes que se presentan en los garajes para requisar autos, lo efectuaban sin exhibir volante alguno. Y el señor Ametlla contestó que había terminado la requisa de autos, por considerarla innecesaria, ya que la normalidad es absoluta y la policía se basta con sus propios medios.

Ha sido un procedimiento—continuó diciendo—que ha dado muy buen resultado y de encontrarme en circunstancias análogas otras veces, no tendría inconveniente en repetirlo, aun cuando he de hacer constar que ordené a los agentes que al efectuar la requisa llevasen el volante oportuno.

LA SITUACION DE LOS DETENIDOS A BORDO DEL «MANUEL ARNUS»

Al recibir ayer al mediodía el gobernador civil a los periodistas, les dijo que como todos los días le había visitado el comandante del buque de guerra «Laya», fondeado al lado del «Manuel Arnús», quien le había dado cuenta de la situación de los detenidos a bordo del «Manuel Arnús». Dijo el señor Ametlla que los detenidos son atendidos dentro las normas de humanidad posibles, compatibles con la vigilancia. Como ya les dije—terminó diciendo el gobernador—se está efectuando un estudio acerca de los detenidos, al objeto de poner en libertad a los que deben serlo.

FELICITACIONES

Después expresó el señor Ametlla que continuaba recibiendo felicitaciones de todos los sectores, por haber solucionado el pasado conflicto, quedando en el ambiente menos odios.

LA FIESTA DEL PRIMERO DE MAYO

A continuación dijo el gobernador que había decidido autorizar todos los actos organizados con motivo del primero de mayo, sin otra limitación que se celebren en los locales de las entidades organizadoras.

Aunque la situación—continuó diciendo—es de completa normalidad, no consentiré que los actos que se celebren en las salas de espectáculos puedan originar manifestaciones en la calle.

Terminó diciendo el señor Ametlla, que los espectáculos, el ramo de transportes y el comercio, deben atenerse en lo que hace referencia al primero de mayo, a lo que acuerde el Jurado Mixto respectivo, y a preguntas de un periodista sobre si se autorizaría la circulación de autos particulares, conducidos por sus propietarios, contestó que él creía que sí, pues en las instrucciones que había recibido del ministro, le indicaban que diese toda clase de facilidades a aquellos que pensaran celebrar la fiesta en el campo, para lo que tendrían los excursionistas necesidad de utilizar carruajes.

PROTESTANDO DE UN REGISTRO

Ayer al mediodía estuvo en el Gobierno Civil la Junta Directiva del Centro Radical del distrito quinto, integrada por su presidente, señor Hierro; vicepresidente señor Mellid; ,secretario, señor Bartroli, y los vocales señores Clapera, Xelabert, Serrano, Fernández y Montes, cuyos señores protestaron ante el señor Ametlla del registro que en dicha entidad practicó días pasados la policía.

EL LUNES FUNCIONARA EL «METRO»

Al recibir anoche el gobernador civil a los periodistas, les manifestó que muchas personas le habían consultado si el «metro» circularía durante el día primero de mayo. Agregó el señor Ametlla que después de consutar el caso, se había convenido en que el «metro» puede funcionar y seguramente funcionará durante dicho día, ya que tiene categoría de ferrocarril.

VISITAS

Visitaron ayer al gobernador civil el alcalde de Sallent, una Comisión del Sindicato de Transportes que solicitó del señor Ametlla la libertad de los presos, y una representación del Ayuntamiento de Esparraguera, que le habló del conflicto surgido en la fábrica Sedó.

NO ERAN TALES REGISTROS

Un periodista manifestó al gobernador que se había efectuado otro registro en un Centro Radical del Clot, a lo que replicó el señor Ametlla que no se trataba de ningún registro, ya que, según sus noticias, la Guardia Civil, sin saber que se trataba de un Centro político había entrado allí para cachear solamente a las personas que se encontraban en el local.

Respecto al registro de que se habló hace unos días, efectuado, según se dijo, en un Centro Radical de la calle de Mendizábal, el gobernador manifestó que había hecho abrir una información, para saber por qué motivos se hizo dicho registro y quién dió las órdenes para hacerlo.

Al empezar la temporada de venta de artículos de verano

EL INDIO

CARMEN 24

ha creído oportuno hacer un llamamiento a todo Barcelona en la única forma que un gran almacén puede hacerlo. Ofreciendo un inmenso surtido y ponerlo al alcance de todos.

Con el almacén repleto de las últimas novedades va EL INDIO a proporcionar una OCASION EXCEPCIONAL para que el público pueda comprar, ahora, los artículos de primavera y verano.

A dicho fin empezará el próximo martes día 2 y terminará el día 18 de mayo la extraordinaria

QUINCENA DEL TRAJE DE LAS QUINCE PESETAS

durante la cual y por tan reducida cantidad podrán adquirirse riquísimas novedades de mucho más valor.

NOTAS: Para que puedan apreciarse los artículos, además de los que estarán expuestos en los escaparates, habrá una Exposición en el interior del almacén. Entrada libre.

Las demás secciones de la casa trabajarán con la baratura de costubre.

EL 14 DE MAYO

Se celebrará la «Diada de la Dependenta»

La Comisión organizadora de la «Diada de la Dependenta» ha decidido celebrar la fiesta de las dependientas el segundo domingo de mayo en lugar del día 7 como se había dicho al principio.

Este aplazamiento excepcional, debido a celebrarse los Juegos Florales el día 7, en el Palacio de Bellas Artes, permitirá dar a la organización de la «Diada de la Dependenta» una preparación mejor para asegurar un mayor éxito de la fiesta.

En el programa de la «Diada de la Dependenta» de este año figura una fiesta matinal con obsequios y sardanas en «Maricel Park», un festival escogidísimo por la tarde en el Palacio de Bellas Artes en el cual se procederá a la elección de la Reina de las Dependientas y, como de costumbre, un baile de gala con sorpresas espléndidas, iluminaciones extraordinarias y grandes orquestas que tendrá lugar el mismo domingo, día 14, a las 11 de la noche, en el Palacio de Bellas Artes, cedido galantemente por el Ayuntamiento en honor de las dependientas del comercio de Barcelona.

La Comisión organizadora atenderá toda clase de encargos y avisos todos los días, de 7 a 9, en su domicilio social Avenida Puerta del Angel, 36, segundo segunda (T. 14869).

CARNET JUDICIAL

LOS JUICIOS DE AYER

Se suspendió en la Sección primera el juicio que debía celebrarse contra Tomás Molinero, por delito de imprenta.

—Antonio Serra Riera, que compareció ante el Tribunal de la Sección segunda, para responder de un delito de tentativa de robo, se conformó con la multa de 125 pesetas que solicitaba el fiscal.

—Se vió en la Sección cuarta una causa por robo contra Amadeo Reyes que fué sorprendido en San Feliu cuando se llevaba unos sacos con géneros cuya procedencia no supo explicar.

La pena pedida por el fiscal fué la de dos años, cuatro meses y un día de prisión.

El procesado es reincidente.

LLEVABA UNA PISTOLA SIN LICENCIA

Una pareja de la Guardia civil vió en el Paseo de Fabra y Puig, a un individuo que le infundió sospechas.

Los guardias cachearon al sospechoso y le encontraron una pistola con cargador y bala en la recámara.

Detenido, fué puesto a disposición del Juzgado, donde dijo llamarse Armando Huguet Vicente.

Dijo que se había encontrado el arma abandonada en la calle.

LA EVASION DE CAPITALES

Se ha recibido en el Decanato judicial de los de Instrucción, un exhorto del juez especial que instruye sumarios por evasión de capitales, señor Arias Vila, para que se comunique a los señores Jhon Hill y Albert Peiffer que ha quedado sin efecto el auto de procesamiento que se dictó contra ellos.

En el mismo exhorto se dispone que le sean canceladas las fianzas que se les exigían para la libertad provisional y a los efectos de responsabilidad civil y que, en total, sumaban 29 millones de pesetas.

LOS HUESPEDES QUE NO PAGAN

El gerente de un hotel de la Plaza del Angel ha presentado al Juzgado una denuncia contra tres huéspedes que no le han pagado el hospedaje.

Uno de estos huéspedes, le entregó un cheque contra un Banco en el cual no tenía fondos.

La contratación de los obreros que trabajan en la descarga del pescado fresco

El gobernador civil ha autorizado a los patronos de la descarga del pescado fresco para que puedan contratar a los obreros en el Sindicato de la Metalurgia mientras permanezca clausurado el del Transporte, en cuyo local se efectuaba aquéllas.

El Sindicato de la Metalurgia está domiciliado en la calle Ancha.

Instituto de Cultura y Biblioteca Popular de la Mujer

Sección permanente de Religión y Culto. — Todos los sábados, a las seis y media: Rosario, Visita Espiritual, Salve y Virolay. Domingo, día 30, a las ocho: Misa cantada de Comunión, reglamentaria, de la Cofradía de Nuestra Señora de Montserra. Lunes, día 1 de mayo: Empiezan los Ejercicios del Mes de María. Miércoles, festividad de la Santa Cruz: A las ocho, Misa de Comunión, con cantos. Viernes, día 5, a las ocho: Misa de Comunión y Ejercicios del Primer Viernes.

Sección Permanente de Biblioteca Circulante y Pública. — Viernes, día día 5, a las ocho: Misa de Comunión en honor de San Agustín.

Sección Permanente de Economía y Abastos. — Lista de la semana: Martes, bacalao a la vizcaína; miércoles, roast-beeff con patatas souflées; jueves, tarta de espárragos y nido de patatas; viernes, huevos a la gelée; sábado, centro primorosa. Clases de las tardes: Miércoles, boullabaise marsellesa y Macedonia de frutas con gelatina; viernes, balotina de cabrito y Carlota a la Dearling.

Comedor económico femenino. — Funciona a diario de 1 a 3. Por una comida suelta, tres pesetas; por abono (un mes de duración), siete comidas, 2,50 pesetas; por abono semana inglesa y mensual, dos pesetas.

El salón de peluquería funciona a diario. Los servicios se prestan a precios sumamente reducidos. Para las asociadas del Instituto de Cultura tiene establecida una cuota especial más económica. Se reservan horas avisando con anticipación.

DIENTES SANOS Y BLANCOS CON Chlorodont PASTA ELIXIR CEPILLOS

La exportación de frutas y hortalizas a Francia

El ingeniero jefe de la sección Agronómica de Barcelona, nos participa para conocimiento de los interesados, que previa autorización del Director general de Comercio y Política Arancelaria, ha efectuado la distribución de los cupos concedidos a esta provincia para la primera decena del mes de mayo, con arreglo a las normas establecidas por los productores y exportadores que componían la Junta Reguladora de la tal exportación.

Los datos relativos a dichos cupos se hallarán expuestos en la tablilla de anuncios, como de costumbre.

En cuanto a la entrega de notificaciones, tendrá lugar a partir del próximo martes, día 2 del citado mes.

CONFERENCIAS

Dos interesantes conferencias a cargo de don Jesús Paluzie se anuncian en el Ateneo Barcelonés para la próxima semana. La primera, sobre el tema «Economía y crisis», tendrá efecto el martes, a las siete de la tarde. La segunda se celebrará el viernes a la misma hora, y versará sobre «Las soluciones doctrinales de las crisis».

En el Club France dió una conferencia el poeta don Ramón Vinyes, sobre «Romantics francesos». Hizo primeramente la definición del Romanticismo, diciendo que es, a su entender, la síntesis de todo cuanto forma la vida libre y amplia, la fuerza de nuestro espíritu marcando pautas a nuestra naturaleza. Sin el romanticismo—dijo—no habrán surgido las grandes ideas, las revoluciones que han ido haciendo cambiar a la humanidad. Comparó el romanticismo de los demás países con el de Francia, reputando a ésta como la nación donde ha brotado el verdadero romanticismo, en toda su pureza y delicadeza, haciendo un de tenido estudio de sus poetas y novelistas románticos más destacados.

EMPLEADOS GANAR DINERO

Pisos luj., m. sol, nvos. 5 hab. baño, lav., cal., asc., tel. 70 a 95 Pts. representan 200. Diagonal, 237, trv. 40, autb. C y Castillejos

CORREO DE LAS ARTES Y DE LAS LETRAS

El «Saló de Montjuich» convoca una reunión de sus asociados para el martes, a las diez de la noche, en el local del Círculo Artístico de Sant Lluch, Montesión, 3.

ANUNCIOS OFICIALES

Colegio de Abogados de Barcelona

Se abre un concurso nacional entre Arquitectos para la obtención de un ante-proyecto de Sala de Actos y Conferencias anexa al edificio que ocupa el Colegio de Abogados en la calle de Mallorca, núm. 283, de esta ciudad, de conformidad con las bases y condiciones que figuran en la convocatoria expuesta en la Secretaría de la Corporación y en el Colegio Oficial de Arquitectos de Barcelona.

Barcelona, 29 de abril de 1933.

EL SECRETARIO
Federico Roda Ventura

EL MISMO DIA DE SU SALIDA

El Dia Gráfico

se vende en MADRID pudiendo adquirirlo nuestros lectores en los siguientes puntos de venta:

Quiosco de la calle de Alcalá, frente al Banco de España.
Quiosco de la calle de Alcalá, frente al teatro Apolo.
Quiosco de la calle de Alcalá, «LA VOZ».
Quiosco de la calle de Alcalá, frente a Calatravas.
Quiosco de la calle de Alcalá, frente al teatro Alkázar.
Quiosco de la Puerta del Sol, «EL LIBERAL».
Puesto de la Puerta del Sol frente al Bar Flor.
Puesto de la Puerta del Sol esquina a la calle de Alcalá.
Puesto de la Puerta del Sol cerca de la calle de Carretas.
Puesto de la calle de Carretas, Bar Ideal.

MAIZENA
ALIMENTO DE RÉGIMEN
Concesionario: FEDERICO BONET Apartado 888. Barcelona

ECOS POLITICOS

LA CAMPAÑA CONTRA EL FASCISMO

El martes, a las diez de la noche, en el Ateneo Enciclopédico Popular (Carmen, 30) tendrá lugar la anunciada conferencia a cargo de Ricardo Neira, de la Federación Socialista de Barcelona, sobre el tema, «La Alianza Obrera contra el fascismo».

Un grupo de propagandistas de la Alianza Obrera contra el Fascismo, el próximo domingo, por la noche, dará un mitin en el salón de actos de la Federación Local de Sindicatos de Sitges, sobre la campaña antifascista.

Al propio tiempo, el domingo, por la mañana, una Comisión de la campaña contra la guerra, que lleva a efecto el Ateneo Enciclopédico Popular, celebrará un interesante mitin, en el que colaborarán otros elementos, en un teatro de la vecina ciudad de Sabadell.

EL FRENTE CONTRA LA GUERRA

La Comisión organizadora del «Front Popular contra la guerra» del Ateneo Enciclopédico Popular, continúa activamente sus tareas, recibiendo diariamente nuevas y valiosas adhesiones.

Para el próximo sábado, a las diez de la noche, anuncia la celebración de la Asamblea de Constitución, en la que tomarán parte representantes de todas las entidades adheridas. Como quiera que una de las cuestiones a tratar es la constitución de un Secretariado Femenino, se comunica a todas las entidades u organizaciones femeninas que quieran tomar parte en la discusión, que deben enviar su adhesión antes del día 6 de mayo, al local del Ateneo, calle del Carmen, número 30.

FIESTA DEDICADA F. A. SCHMID

Mañana, a las cinco de la tarde, en el «Centre Nacionalista Radical «Nosaltres Sols», distrito V, Carmen, 20, primero se celebrará un lunch en honor del amigo de Cataluña, F. A. Schmit, actual presidente del Centre Catalá Luis Berna.

LOS ACTOS DE LLIGA CATALANA

Para la próxima semana, la Lliga Catalana tiene anunciados los actos siguientes:

El martes, a las diez de la noche, en el Círculo Republicá Federal de Martorell, don Armando Carabén, conferencia sobre «Els nostre evolucionisme».

Para el miércoles, conferencia, a las siete de la tarde, n el Centre Catalanista Doctor Robert (Fortuny, número 9) a cargo de doña Palina Pi de la Serra, «La femenitat al servei de la política», y a las diez de la noche, en el Centre Autonomista Republicá de Hospitalet (Prat de la Riba, 337) el diputado don Miguel Vidal y Guardiola, hablará sobre «Comunisme agrari i comunisme industrial. Dues desviacions contradictories peró igualment pernicioses per a l'obrer catalá».

Y para el jueves, a las diez de la noche, don Francisco Figuerola, en el Centre Popular Catalanista de San Andrés (San Andrés, 146) desarrollará el tema, «Alguns remeis a la crisis económica» y también, a las diez de la noche, en la Sección Femenina del Ateneo Autonomista del distrito VI (Enrique Granados, 3) otra conferencia, el concejal don Felipe de Solá Cañizares.

LA MUNICIPALIZACION DE LOS SERVICIOS PUBLICOS

En el Centre Catalá de Sabadell se está celebrando un curso sobre cuestiones municipales, a cargo de la Associació de Llicenciats en Administració Pública.

El martes, a las siete de la tarde, don Manuel Alcántara Gusart disertará sobre «La municipalización de los servicios públicos. Uno de los caminos para conseguirla».

CONFERENCIA QUE HOY DARA EL SEÑOR DE VALERA EN EL CINE KURSAAL

Hoy, a las once de la mañana, tendrá lugar en el cine Kursaal la segunda y última de las conferencias organizadas por el Ateneo Nacionalista del distrito IV, a cargo de don Fernando Valera, sobre «Orientaciones fundamentales de la República».

MITIN DEL B. O. C. SUSPENDIDO

El gobernador ha suspendido a última hora el mitin que el Bloque Obrero y Campesino debía celebrar el primero de mayo, en el Palacio de las Artes Decorativas.

CONFERENCIA

El día primero de mayo, a las siete de la tarde, en el Bloque Central (Palau, 6, pral.) Joaquín Maurín dará una conferenci sobre el tema, «El mundo a la deriva».

EL C. R. R. DE LA PROSPERIDAD

En Asamblea general celebrada el día 23, por el Círculo Republicano Radical de la Prosperidad, ha sido elegida por unanimidad la siguiente Junta Directiva:

Presidente, don Enrique Coy; vicepresidente, don Teodoro Ortiz; secretario, don Enrique Carballo; vicesecretario, don Juan Espinosa; contador, don Emilio Pallarolas; cajero, don Paciano Andreu; vocales, don Dionisio Pérez, don Benito Peiré y don Lucio Benito.

LA JOVENTUT SOCIALISTA DE CATALUNYA

Constituída definitivamente la Joventut Socialista de Catalunya, adhrida a la U. S. C., el próximo martes, a las siete y media de la tarde, hará su presentación en un mitin contra la guerra y el fascismo, en el que tomarán parte los oradores Vilanova, Miret, Vilella, Ardiaca y Granier Barrera. El acto tendrá lugar en el local central, Puertaferrisa, 30, principal.

UNIO SOCIALISTA DE CATALUNYA

Pone en conocimiento de los ciudadanos que asistan al mitin que celebrará hoy, a las 10'30 de la mañana, en el Teatro Triunfo, Unió Socialista de Catalunya, que en lugar del camarada José Xirau, tomará parte en dicho acto el secretario general de este partido, el compañero Juan Comorera.

La policía detuvo durante la madrugada última a tres significados sindicalistas

La policía, siguiendo el plan trazado por la Superioridad, con objeto de proceder a la detención de todos los individuos que hayan podido tener intervención en las pasadas huelgas, detuvo durante la madrugada última a los significados sindicalistas Andrés Conesa Fillol, Diego Pérez Hernández y Enrique Playans Terol, que ingresaron en los calabozos de la Jefatura a disposición del Jefe Superior.

Playans pertenece a la entidad de contramaestres "El Radium", y el Conesa es obrero mosaísta, teniendo la policía la impresión de que ha sido uno de los dirigentes de la huelga en el ramo de la construcción.

LA SITUACION EN EL PUERTO

En el muelle del carbón mineral se retiraron los obreros afectos o la U. G. T. y a la C. N. T., pero se organizaron los trabajos a base de obreros libres

En el muelle de la Potasa fueron empleados ayer mañana 25 obreros de los trabajos de carga descarga.

En el muelle del Carbón vegetal se presentaron 70 obreros pertenecientes a la Unión General de Trabajadores y a la Confederación Nacional del Trabajo, contratándose solamente 60 de los primeros y retirándose los de la C. N. T., en vista de que los capataces sólo escogían a los obreros de la U. G. T., que son los que desde el primer momento trabajan.

En dicho muelle se hacía la contratación con arreglo al turno, pero los capataces no creyeron necesario seguir este procedimiento, lo que motivó la retirada de los 12 obreros afectos a la Confederación.

Los obreros afiliados a la U. G. T. que trabajan en el Carbón mineral presentaron al Jurado Mixto una proposición en el sentido de que dicho organismo reconozca a la U. G. T. como entidad del Puerto, dándole un plazo de 48 horas para que conteste.

Se reunieron los patronos y acordaron no ser posible acceder a dicha petición, porque ello implicaría el tener que reconocer a otras agrupaciones obreras y ellos sólo pueden reconocer a los obreros que forman parte del Censo del Puerto y no a las ideologías de éstos, si bien hay que tener en cuenta que los patronos no tienen personalidad jurídica bastante para resolver dicho asunto. El presidente de la Patronal se entrevistó con el Jurado Mixto y parece ser que este organismo hace suyo el acuerdo de la Patronal. El plazo señalado por los obreros termina esta noche.

Ayer mañana los obreros afectos a la U. G. T. de dicho muelle se retiraron del trabajo, siguiéndoles en su actitud los de la C. N. T. En vista de ello fueron contratados 300 obreros libres, que se emplearon en los trabajos de carga y descarga de dicho muelle.

Banquete al jefe de Fomento del Ayuntamiento

Con motivo de haber sido jubilado en su cargo de jefe de la sección de Fomento de este Ayuntamiento don Francisco Tenas, éste fué obsequiado ayer al medio día con un banquete en el acreditado restaurant "Joanet", de la Barceloneta.

Fué una fiesta de suma cordialidad, en la que el agasajado pudo convencerse del gran aprecio y consideración que le profesan cuantos funcionarios han estado a sus órdenes.

Al terminar el banquete todos los comensales desfilaron por delante del señor Tenas, para testimoniarle su afecto y felicitación más efusiva, por haber logrado con la jubilación un descanso que por su continua labor y por sus constantes desvelos en favor de la ciudad, tiene bien merecido.

UNA INTERESANTE CONFERENCIA

La dió en el Colegio Pericial Mercantil don Manuel Francitorre

En el domicilio social del Colegio Pericial, dió una conferencia don Manuel Francitorre. El tema escogido para la disertación fué sobre «Aspecto jurídico y técnico de los balances de las sociedades de capital».

Después de definir el contrato de compañías mercantiles de acuerdo con la legislación actual, puso de relieve el señor Francitorre la organización interna de las sociedades anónimas, analizando punto por punto los organismos que la integran, la participación de los accionistas, según sean éstos, claro está, del Consejo de Administración o accionistas solamente.

Se detuvo luego a explicar los balances de final de los ejercicios de las sociedades de crecido capital y condiciones ténicas que deben reunir.

Es conveniente—añadió—la publicación en periódico oficial distinto de la «Gaceta» de los balances, incluso antes de ser aprobados por las Juntas de Accionistas. En esos balances deben constar todos aquellos datos que interesen a los accionistas, acreedores y obligacionistas. Naturalmente que los balances deben ser censurados por personas entendidas.

El público, distinguido y numeroso, tributó muchos aplauso al coferenciante.

ACTUALMENTE

Realizamos con gran éxito la exhibición de modelos para

PRIMAVERA Y VERANO

de las últimas creaciones de la moda en

VESTIDOS Y ABRIGOS

Desde 100 a 250 Pesetas

VISITENOS, SEÑORA, Y ADMIRARA LOS MAS BELLOS MODELOS

Nota: Esta casa admite géneros para ser confeccionados

RONDA S. ANTONIO, 31, pral.
Teléfono 31399

EN UNA FABRICA DE VIDRIO

Despiden al aprendiz, y éste exhorta a los obreros para que se declaren en huelga

En la fábrica de vidrio Rafael y Balta, sita en la calle de la Industria, fué despedido el aprendiz Antonio Ros Pérez, de diecinueve años de edad. Este exhortó a los obreros para que se declarasen en huelga como protesta por su despido, a lo que se negaron éstos en un princiipio.

El encargado del taller requirió el auxilio de unos guardias civiles para que detuviesen al aprendiz, lo que se efectuó, siendo trasladado éste al Juzgado de guardia.

AYER MAÑANA SE EFECTUO EL ENTIERRO DE UN SINDICALISTA

La policía adoptó precauciones, anticipando la hora del entierro

Como se recordará, el jueves de la semana pasada ingresó en el Hospital Clínico un individuo que dijo llamarse Juan Catalán Berrueto, el cual presentaba una herida por arma de feugo, de pronóstico grave, en el hígado.

A causa de su estado no pudo declarar, por lo que se ignora cómo fué herido, aun cuando se supone que lo fué con motivo de uno de los tiroteos que durante los pasados días se entablaron entre los agentes de policía y algunos grupos.

Dicho individuo falleció anteayer y sus familiares anunciaron su entierro para ayer tarde, a las cuatro. La autoridad gubernativa, a fin de evitar que, con el pretexto del entierro, pudiera alterarse el orden público, dispuso que el acto se verificase por la mañana, como así se efectuó.

A las cuatro de ayer tarde se reunieron en el patio del Clínico unas cincuenta personas que tenían el propósito de asistir al entierro. Al enterarse de que éste ya se había efectuado se retiraron sin que se registrase incidente alguno.

La autoridad había adoptado, por la tarde, precauciones en el Clínico.

El Director general de Seguridad felicita al Jefe Superior de Policía

El jefe superior de Policía de Barcelona, don Jesús Pérez Salas, ha recibido del director general de Seguridad una carta, en la que le felicita por su actuación durante la pasada huelga, encargándole al mismo tiempo que haga extensiva la felicitación a todo el personal afecto a sus órdenes.

Del asesinato de una joven en Hospitalet de Llobregat

El asesino era un pordiosero cojo

El Juzgado de San Feliu recibió declaración a Vicente Fontanet Aparicio, el individuo que fué detenido por los somatenes del Prat en las inmediaciones del Teatro Nuevo, de esta capital, como autor del asesinato de la joven Antonia Tello Pastor.

Dicho individuo se hallaba en el Prat desde hace algún tiempo. Es oriundo de Castellón y se dedicaba a la mendicidad explotando su cojera, que le obligaba a llevar una muleta.

Ante el Juzgado parece que confesó de plano su crimen, como lo había confesado ya ante los somatenistas que le tuvieron.

DILIGENCIAS JUDICIALES

El Juzgado estuvo ayer en el Prat practicando una inspección ocular en el lugar donde fué hallado el cadáver de Antonia Tello y efectuado otras diligencias de comprobación.

COMO SE COMETIO EL CRIMEN

De las declaraciones prestadas por el detenido, se deduce que al salir la muchacha de la taberna donde entró cuando descendió del autobús de Hospitalet, fué seguida de cerca por el cojo, el cual se dió pronto cuenta de que la joven iba desorientada.

Se le acercó y entabló conversación con ella y, pretextando que le enseñaría el camino de su casa, la desvió hasta llevarla al cañaveral de las inmediaciones del bar Saboya.

Es de presumir que el cojo trataría de abusar de la desgraciada joven y como ésta se resistiera bravamente, trató de forzarla, dando lugar a que la muchacha pidiera auxilio.

Entonces el cojo entabló con ella una lucha para hacerla callar, lo que sólo consiguió el efecto contrario: esto es, que la joven diera algún grito en demanda de socorro.

El agresor, ante el temor de verse descubierto, dió un fuerte golpe con la muleta a la muchacha, hiriéndola en un ojo y como siguiera gritando la agarró por el cuello con ambas manos, atenazándola hasta ahogarla.

El Juzgado ha recibido declaración a varios testigos para comprobar algunos extremos relacionados con la inversión del tiempo, por parte de la víctima desde que salió de la casa donde prestaba sus servicios como doméstica.

ATENCION

Para informaciones fotográficas dirigirse al conocido fotógrafo MERLETTI (decano de los reporters gráficos de España). Tapiolas, 42. Teléfono 30183. Auto a disposición del cliente

LA GENERALIDAD

LAS OBRAS DEL TUNEL DE VIELLA

Regresó de Madrid el diputado a las Cortes Catalanas don José María España, que fué a la capital de la República para gestionar la continuación de las obras del túnel de Viella.

El señor España visitó ayer mañana al señor Maciá para darle cuenta de las gestiones realizadas cerca del ministro de Obras Públicas.

De momento, se ha logrado un crédito de 40.000 pesetas que se destinaran a reparaciones de la carretera del puerto de la Bonaigua, con lo que se logrará dar ocupación a los 200 obreros que quedaron sin trabajo.

En tanto, se procurará activar lo referente al túnel, al objeto de señalar los créditos necesarios para que las obras puedan reanudarse intensamente.

El señor España se ha mostrado muy satisfecho de la acogida que halló en el señor Prieto, quien prometió resolver lo del túnel con la mayor rapidez posible.

EL SEÑOR MACIA NO CONCURRIO AYER A SU DESPACHO DE LA PRESIDENCIA

El Presidente no estuvo ayer en su despacho oficial.

Pasó la mañana en la residencia, recibiendo algunas visitas y despachando con su secretario señor Alavedra.

EL CENSO DE OBREROS EN PARO FORZOSO

Para compensar los pasados días de anormalidad y con objeto de facilitar la inscripción de todos los obreros en paro forzoso, el Departamento de Trabajo ha decidido prorrogar el plazo señalado y pone en conocimiento de todos los interesados que el próximo martes, día 2 de mayo, y en días sucesivos, continuará abierta la inscripción en el Censo de Obreros en paro forzoso.

Seguirán abiertas las mismas oficinas, excepto la de la calle de la Sagrera, núm. 2, que ha sido trasladada a la calle de Malats, 1, Tenencia de Alcaldía del Distrito IX (San Andrés) y la de la calle de Asturias, número 10, que ha sido trasladada a la calle de San Joaquín, 8, de la barriada de Gracia.

CENSO DE PROFESORES DE CATALAN

El Tribunal de los Ejercicios de Catalán para la formación de un Censo de Profesores, declara aprobados definitivamente los señores siguientes:

Emilio Vallés Vidal, Arturo Martorell Bisbal, doctor Carlos Cardó, Pablo Romera Ferrer, Mn. Enrique Jordá, César Augusto Jordana, Jesús Sanz Poch, Carlos Magriñá Solé, Bartolomé Bardagí Morés, Rafael Foch Capdevila, Montserrat Betrán Vallés, Sebastián Sánchez Juan, Luis Rexach Fábrega, José Juanola Pujol, Concepción Vandellós, Asunción Martí Espí, José Boronat Recasens, M. Cristina Baldrich, Esperanza Figueras Bassols, José Climent Pascual, María A. Pascual Mañé, Rosalina Poch Ferrer, José Villalón Sabater, Eduardo Artells Bover, José M. Casas Homs, Marcelino Antich Camprubí, María de los Angeles Garriga, Angel Estrem y Fa, José Miracle Montserrat, Margarita Delclós Farré, Hilda T. Agostini Banús, Montserrat Sastre Carbonell, Madrona Batlle Rovirosa, Ana Pujolá Pabó, Juan Sales Vallés, María Tuset Sala, Juan Montanya Pradera, Jaime Aymá Mayol, Antonio Sabaté Mur, Manuel G. Alba, Amadeo Saboya Ginesta, Josefinana Bayona Gotanegre, Arturo Balot Bigues, Narciso Masó Valentí.

Se declaran aptos para el tercer ejercicio los señores siguientes:

1, Luis Guart; 2, Luis Noguer; 3, Emilio Sabater y Casals; 4, Elionor Condal Riba; 5, Salvador Roca Roca; 6, Francisco Badía Miró; 7, Juan Cortés Picó; 8, Carmen Rigau Tolosa; 9, Montserrat Comas; 10, José Alberich; 11, Mateo Bardagí; 12, Juan Linares; 13, Serafín Singla; 14, Nicolau Lluelles; 15, Teresa Miguel; 16, Josefa Tejero; 17, M. Carmen Riudor Carol; 18, Hortensia Corominas; 19, Teresa Anglés; 20, Juan Mata; 21, Martín Alejandro de Riquer; 22, Francisco Arnó; 23, Engenio Balañá; 24, Ramona Roset; 25, Manuel Roset; 26, Francisca Prat; 27, María Castells; 28, José Forn; 29, Horacio Sabater; 30, José Teixidó; 31, Montserrat Ribera; 32, Javier Clavell; 33, Manuel Colominas; 34, Ana M. Gay; 35, Marta Claramunt; 36, Jaime Coll; 37, Luis Icart; 38, Tomás Roig y Llop; 39, José Planuch; 40, Mercedes Baca; 41, Aniceto Villar; 42, Julio Suñer; 43, Angela Pascual; 44, Enrique Roig; 45, Amadeo Serch; 46, Miguel Martínez; 47, Laureano Vilalta; 48, Jaime Vilalta; 49, Irene Pujol; 50, Dolores Mallafré, y 51, Ana Judas.

De conformidad con los acuerdos anteriares se convoca a los señores que figuran en los veinte primeros números de la lista de orden precedente, para la celebración del tercer ejercicio, que tendrá lugar el próximo jueves, día 4, de mayo, a las nueve de la mañana, en la Escuela del Trabajo, Universidad Industrial, Urgell, 187. Los veinte siguientes, o sea del número 21 al 40, inclusive, quedan convocados para el viernes, y los restantes para el sábado a la misma hora.

EL «BULLETI OFICIAL»

El «Butlleti Oficial de la Generalitat de Catalunya» publica en su número de ayer el siguiente sumario:

Presidencia.—Decreto designando a los consejeros de Gobernación y Justicia y Derecho, señores Selvas y Corominas, respectivamente, y al presidente del Parlamento de Cataluña, señor Companys, para representar a la Generalidad en la Junta de Seguridad de Cataluña.

Gobernación.—Orden-circular a los alcaldes de Cataluña, recordándoles la obligación de cumplimentar el artículo 2.º de la ley relativa a la renovación de los Ayuntamientos de Cataluña que fueron proclamados por el artículo 29 de la ley Electoral, y conminando a los que aún no lo hagan en el término de cinco días, pues en caso contrario les será impuesta una multa.

Cultura.—Decreto dictando normas para las subvenciones que hayan de ser otorgadas por el Departamento de Cultura con destino a instituciones y servicios de Cultura general y Enseñanza.

Orden nombrando, de acuerdo con la resolución del Tribunal designado al efecto, al señor don Pedro Llobera y Carol, auxiliar-archivero de Cultura.

Recaudación de Contribuciones de Tarragona.—Itinerario para el cobro de los recibos correspondientes al segundo trimestre de 1933.

Administración Municipal.—Acuerdos, edictos y anuncios de los Ayuntamientos de Cataluña.

ANOCHE

EN EL PASEO DE LA REPUBLICA, UN TRANVIA DE LA LINEA 30 CHOCO CON UN AUTOBUS ROCA

El encontronazo fué tan violento, que el autobús quedó volcado, resultando cuarenta heridos, la mayoría pasajeros de este vehículo. - Una joven resultó gravemente herida

COMO OCURRIO EL ACCIDENTE

Alrededor de las siete y cuarto de la noche, bajaba por el Paseo de la República, con dirección al Salón de Fermín Galán, un tranvía de la línea núm. 30, en el que iban unos ocho pasajeros. Al llegar frente a la calle Ali-Bey, desembocaba en el Paseo de la república el autobús Roca, número 50, que iba ocupado por unos sesenta pasajeros. En dicho sitio, el cruce del autobús de la expresada línea y el tranvía resulta sumamente difícil, debido a que a los conductores de ambos vehículos resulta casi imposible verse acausa del viraje que se ve obligado a hacer el autobús.

Esto mismo ocurrió anoche y otras veces tanto el conductor de un vehículo como el del otro, pudieron frenar a tiempo, logrando evitar el encontronazo, pero anoche no fué posible evitar el choque, a pesar de que ambos conductores hicieron lo indecible por conseguirlo.

El referido tranvía embistió al autobús por la parte trasera en el momento que éste iniciaba el viraje, perdiendo de esta manera parte de su estabilidad, cosa que contribuyó a su vuelco.

EN AUXILIO DE LOS HERIDOS

El tranvía quedó con la plataforma delantera completamente destrozada. Iban en ésta, el conductor y dos pasajeros, los que resultaron con lesiones de alguna consideración en diversas partes del cuerpo.

En el interior del tranvía iban unos seis viajeros, entre ellos dos mujeres. Al encontronazo quedaron hechos añicos los cristales del tranvía, y al saltar estos hirieron levemente a la mayoría de dichos pasajeros.

El autobús ,como ya decimos más arriba, quedó volcado. Gran parte de los pasajeros quedaron heridos.

Los transeúntes, que se dieron cuenta del accidente, acudieron presurosos en auxilio de los heridos de ambos vehículos. Algunos de los cristales del autobús quedaron intactos, especialmente los de la parte de arriba. Transeúntes y vecinos, al objeto de prestar un rápido auxilio a los heridos, rompieron algunos de los cristales del autobús facilitando la salida del pasaje.

Desde un establecimiento sito en la calle de Ali-Bey, se telefoneó al cuartelillo de Bomberos, acudiendo algunos equipos del expresado Cuerpo que también colaboraron a los trabajos de auxilio que se prestó a los heridos.

Igualmente se presentaron en dicho lugar tres autos-ambulancia del Servicio Médico Municipal.

UNA JOVEN EN ESTADO AGONICO

Pronto se pudo dar cuenta el público agolpado en el lugar del accidente, de que en éste no habían resultado heridos de gravedad. Sólo se encontraba en este caso una joven que representa unos veinte años, que quedó en el interior del autobús, aprisionada en el asiento donde se hallaba.

Algunos de los transeúntes recogieron, en brazos, a dicha joven y la llevaron a la Casa de Socorro de la Ronda de San Pedro, donde la asistieron de heridas de consideración en todo el cuerpo. Los médicos que la asistieron consideraron desde el primer momento que no había salvación para dicha joven. En una ambulancia fué trasladada al Hospital Clínico.

EN LA CASA DE SOCORRO DE LA RONDA DE SAN PEDRO FUERON AUXILIADOS UNOS VEINTISEIS HERIDOS

Como ya dejamos dicho, los transeúntes y vecinos se dedicaron a auxiliar a los heridos, llevándolos a la Casa de Socorro de la Ronda de San Pedro, al Dispensario Blanco, existente en el Paseo de la República, al Dispensario de las Casas Consistoriales, a la Casa de Socorro del Puerto y al Dispensario de la calle de Sepúlveda.

En la Casa de Socorro de la Ronda de San Pedro fueron asistidos Arturo Rovira Capella, de cincuenta y dos años, quien presentaba heridas incisas cortantes en la nariz y otras partes del cuerpo, de pronóstico reservado; Felipe Herrero Delgado, de treinta y cinco años, magullamiento general, contusiones en el temporal derecho, pronóstico reservado; José Benet Sabatés, de veintiseis años, escoriaciones en diversas partes del cuerpo, pronóstico leve; José Maure Bota, de ochenta y seis años, herida en el cuello, pronóstico reservado; Luis Bacardó Fol, de veintidós años, contusiones en la cabeza, magullamiento general pronóstico reservado; Francisco Rochina Ruiz, de cincuenta y tres años, contusiones en la frente, magullamiento general, pronóstico reservado; Francisco Maquisia Peraltó, de veintinueve años, erosiones en la cara, pronóstico leve; Guillermo Rodríguez Herrero, de veintidós años, erosiones y contusiones en la cara, pronóstico leve; Juan Tarruella, de cincuenta y cinco años, erosiones en la cara y cabeza, pronóstico reservado; Luis Hernáez Mauro, se diecinueve años, lesiones en la nariz, leve; Angel Ballester Llazat, de cuarenta y ocho años, lesiones en diversas partes del cuerpo, pronóstico leve; Juan Martín Izard, de veintiún años, contusiones en la mano derecha y costado, leve; Jaime Arán Verbí, éste conductor del autobús, contusiones y magullamiento general, pronóstico reservado; Teresa Mestres Bernet, de diecinueve años, contusiones en la cabeza y región frontal, pronóstico reservado. Iba esta joven en el tranvía; Máximo Iturralbe González, de cinco años, herida en la oreja y en el mentón, leve; Santiago Iturralbe Garaz, de cuarenta años, profunda herida en la mano izquierda, pronóstico reservado; Miguel Navarro Navarro, de veintidós años, herida en la región lumbar y rodilla izquierda, leve; María Ribé Sans, de veinticinco años, también pasaje del tranvía, escoriaciones en diversas partes del cuerpo, leve.

En este Centro benéfico asistieron a los heridos los doctores Masot, Cairó, Alfonso y Surbe.

En este Centro fueron asistidos otros heridos de carácter leve que se marcharon sin dejar sus nombres. En total fueron asistidas veintiseis personas.

EN EL DISPENSARIO DE LA ALCALDIA

En el Dispensario de la Alcaldía fueron asistidos Jorge Rull Bate, de 14 años, que presentaba contusiones en diversas partes del cuerpo, y el guardia de Seguridad de la sección montada Domingo Roico, que encontrándose de servicio en el Paseo de la República y darse cuenta del accidente acudió a prestar auxilio a los heridos, cayéndose del caballo y causándose una contusión en la pierna derecha y en el brazo del mismo lado, de pronóstico reservado.

EN LA CASA DE SOCORRO DEL PUERTO

En la Casa de Socorro del Puerto fueron asistidos José Giménez Márquez, de 48 años, contusiones leves en diversas partes del cuerpo; Francisco Alfonso Gallardo, de 34 años, contusiones en la mano derecha; Fernando Sans, de 19, herida leve en la ceja izquierda, y Avelina Rovira Carulla, de 35 años, contusiones leves en la cara.

EN EL DISPENSARIO DE LA CALLE SEPULVEDA

En el Dispensario de la calle de Sepúlveda fueron asistidos María Román, de 25 años, que presentaba heridas incisas en la región parietal derecha y en el cuello, de pronóstico reservado, y Concepción Tort Perelló, que resultó con lesiones leves en el frontal.

EN EL DISPENSARIO BLANCO

En el Dispensario Blanco fueron asistidas unas quince personas. Todas resultaron con lesiones tan leves que, después de auxiliadas, marcharon a sus domicilios por su propio pie. De momento se ignoran sus nombres.

EL PRESIDENTE DE LA GENERALIDAD, EL ALCALDE Y OTRAS AUTORIDADES SE PRESENTAN EN LOS DISPENSARIOS

Tan pronto tuvieron noticias del accidente, el Presidente de la Generalidad, don Francisco Maciá, y el alcalde, doctor Aguadé, se presentaron ambos en la Casa de Socorro de la Ronda de San Pedro, donde, después de enterarse del estado de las víctimas, recorrieron los otros Dispensarios con el mismo objeto.

También se presentaron en dichos centros benéficos el teniente de alcalde señor Velilla y el jefe de los Servicios Médicos Municipales, doctor Mer y Güell.

EN EL LUGAR DEL SUCESO

En el lugar donde ocurrió el choque se congregó un gran gentío, que comentó lo ocurrido. Como queda reseñado, el autobús experimentó grandes desperfectos, quedando volcado. El tranvía no volcó, pero también quedó con la plataforma delantera destrozada y descarriló.

FRENTE A LOS DISPENSARIOS

Frente a los referidos Dispensarios se situó también numeroso público, teniendo que intervenir los guardias con objeto de alejarlo, a fin de no dificultar los trabajos de auxilio.

En la Casa de Socorro de la Ronda de San Pedro, especialmente, acudieron centenares de personas. Algunas de ellas daban muestras de intranquilidad, por suponer que entre los heridos había familiares suyos.

Los médicos de este centro instalaron una lista con los nombres de los heridos, en la puerta de la Casa de Socorro, que leyó ávidamente el público.

DE ENSEÑANZA

LLAMAMIENTO HECHO A LOS ESTUDIANTES DE COMERCIO

En el tablón de anuncios de la Escuela de Altos Estudios Mercantiles de Barcelona se ha fijado un aviso comunicando a los alumnos oficiales, y a sus padres o encargados, el acuerdo del Claustro invitándoles a reanudar las clases a partir del día 3 de mayo, con prórroga del curso, advirtiendo que de no atender este requerimiento se aplicarán las sanciones previstas en el Reglamento de disciplina escolar

LOS ESCOLARES MERCANTILES

Para tratar del acuerdo tomado en el Claustro, este Comité directivo de la Federación Escolar Mercantil Española convoca a todos los alumnos oficiales a la reunión que tendrá lugar el martes, a las nueve y media de la mañana, en el aula-museo de la Escuela de Altos Estudios Mercantiles, para tratar de la conducta que hemos de seguir.

LA VENUS MODERNA

Diez y seis «misses», representantes de diez y seis naciones europeas, llegarán a Barcelona el día 20 de mayo

Posiblemente serán declaradas huéspedes de honor de la ciudad

POR PRIMERA VEZ VA A CELEBRARSE EN ESPAÑA LA ELECCION DE "MISS EUROPA"

El diario "Ahora", de Madrid, en vista del éxito anterior en su concurso para la elección de la "Señorita España", elegida antes "Miss Cataluña" por EL DIA GRAFICO, y del interés que este torneo de belleza despertó en el público, se ha lanzado este año a recabar la celebración en Madrid del Concurso Internacional de Belleza para la proclamación, como hemos dicho, de "Miss Europa 1933", que hasta ahora se ha celebrado siempre en París.

Esta fiesta, una de las más brillantes del mundo moderno, se venía celebrando tradicionalmente en la capital de Francia, a donde acudían las "misses" de todas las naciones de Europa. La proclamación de la belleza triunfante, a la que cabe llamar la Venus de nuestro tiempo, se hacía con toda solemnidad en el famoso baile "des Petits Lits Blancs", en el Teatro de la Opera, de París, y con la asistencia del Presidente de la República francesa y las autoridades parisienses.

Como un acto especial de deferencia hacia Cataluña, las dieciséis representantes de la belleza europea visitarán Barcelona antes que Madrid, las dos únicas grandes capitales peninsulares que conocerán. Así, pues, las "misses" no harán su viaje a España por Irún, sino por Port Bou.

Las representantes de Alemania, Austria, Dinamarca, Bélgica, España, Estonia, Francia, Finlandia, Grecia, Holanda, Inglaterra, Italia, Yugoeslavia, Rusia, Portugal, Rumania y Turquía, con sus respectivas acompañantes, vendrán desde sus puntos de residencia a expensas del diario "Ahora", que para hacer una propaganda turística en bien de España no tiene inconveniente en imponerse el sacrificio que esto supone, no inferior, desde luego, a trescientas mil pesetas.

No son las "misses" muñecas bonitas solamente. El que se haya detenido a leer los artículos, los reportajes y comentarios que en cada uno de los países se ha hecho después de su elección de belleza consagrada, habrá visto que estas muchachitas son capaces de terminar una experiencia en un laboratorio, saben hojear inteligentemente en los archivos, confeccionan ropa interior, ocupan un puesto cualquiera en una fábrica de lo que sea y hasta preparan un discurso político.

Pues bien; las dieciséis bellezas europeas llegarán a Barcelona por la estación de Francia el día 20 del próximo mes de mayo. Desde la estación se dirigirán directamente a depositar un ramo de flores al pie de la estatua de Rius y Taulet, con motivo del homenaje que se le tributará en ese día.

En la noche de ese día tendrá lugar un gran baile en el Palacio Nacional de Montjuic. Pero será, al mismo tiempo, un baile popular, que se llamará "El baile del mantón".

Desde las 21'30 hasta las 24 funcionarán las fuentes luminosas, y en los gallardetes de la entrada a los jardines flamearán las banderes de los países representados por las "misses".

El día 21, por la tarde, se celebrará en la Plaza de Toros Monumental una corrida extraordniaria, en la que tomarán parte los mejores espadas. Las "misses", quince minutos antes de comenzar la lidia, recorrerán el ruedo en calesas enguirnaldadas.

El día 22, en un hotel, tendrá lugar un té "dansant", con dos orquestas. Y por la noche, un baile de gran gala.

Las bellezas europeas saldrán hacia Madrid el día 23, por la mañana.

Es norma que las bellezas sean declaradas huéspedes de honor de las poblaciones que visitan. Sabemos que en el Ayuntamiento se va a presentar, en una de las sesiones próximas, una proposición en el sentido indicado, proposición que no dudamos será votada en el Ayuntamiento de la ciudad archivo de la cortesía.

TAMBIEN LLEGO AYER "MISS MURCIA 1933"

Remedios Guzmán, "Miss Murcia 1933", llegó también ayer a nuestra ciudad, en el tren rápido de Sevilla, procedente de Murcia.

En la estación se reunió una gran cantidad de gente, que aplaudió insistentemente la belleza de la señorita Guzmán, a quien tributaron elogios el alcalde, doctor Aguadé, que la estaba esperando con el señor Ribé, el oficial de Ceremonial de la Generalidad, señor Gibert y una nutrida representación de la Casa Regional de Murcia en nuestra ciudad.

"Miss Cataluña", que asistió a la estación para recibir a la señorita Guzmán, fué objeto, asimismo, de aclamaciones por parte del público.

BAILE DE GALA EN CASA VALENCIA EN HONOR DE «MISS MURCIA»

Con motivo de la visita que «Miss Murcia» ha efectuado a Barcelona, la Casa Valencia, deseosa siempre de mostrar su afecto a las demás regiones de España y sus representantes de la belleza, ha organizado para hoy, domingo, noche, un espléndido baile de gala en honor de la citada señorita, que asistirá a la fiesta acompañada de los directivos de la Casa Regional de Murcia y Albacete.

NOTAS MILITARES

VISITA DE INSPECCION

Ha salido para Lérida, para inspeccionar el Hospital de aquella lolidad, el coronel jefe de Sanidad don José Castellví Via.

REGRESO DE INSTRUIR DILIGENCIAS JUDICIALES

Terminadas las diligencias judiciales que se han instruído en Lérida, han regresado a esta ciudad los jueces militares comandante don Enrique Bibiano Carrión y el capitán don Bernardo Costell Medina.

ASCENSO EN EL CUERPO DE AVIACION

Ha ascendido a oficial el alférez don Miguel Laso de la Vega, perteneciente a las escuadrillas de Aviación de la División.

FALLECIMIENTO

Falleció ayer en esta plaza el capitán de la Guardia civil, don José Serrano Scolte, que residía en el Cuartel de Navas de Tolosa. Ayer tarde se verificó el entierro del cadáver, asistiendo comisiones de los Cuerpos de la guarnición.

MAÑANA LUNES, SERA CONSIDERADO FESTIVO

La autoridad militar, en virtud de lo dispuesto en el decreto de 22 de abril de 1931, ha ordenado que mañana lunes sea considerado día festivo en las dependencias y oficinas del Ejército.

PRECIO DEL PAN PARA EL MES DE MAYO

Se ha puesto en conocimiento de los Cuerpos, Centros y Dependencias de la División, a los efectos de lo dispuesto en la regla segunda de la Orden circuar de 30 de julio de 1931, que el precio a que corresponde ser valoradas por todos los Cuerpos las raciones de pan que devenguen durante el mes de mayo, los individuos con licencia por enfermo y aquellos a quienes se les tiene que facilitar en metálico, es el de 0'437 pesetas.

SERVICIO VETERINARIO PARA EL MES DE MAYO

Los señores oficiales veterinarios que se expresan a continuación, prestarán durante el próximo mes de mayo, el servicio de Plaza que a cada uno se le señala.

Veterinario segundo don Gabriel Rey, con destino en la séptima Brigada de Infantería, asistencia al ganado de los señores generales, Jefes, oficiales y Cuerpos que no tienen veterinario de plantilla.

Veterinario segundo don José Suárez Rabal, del primer Regimiento de Artillería de Montaña, imaginaria de estos servicios.

La asistencia al ganado de la Sección del Depósito de Remonta y Compra de Hospitalet, durante el citado mes de mayo, estará a cargo del veterinario segundo del Regimiento de Caballería número 10, don Antonio Bergüa Jordán.

TRSLADO AL EDIFICIO DE DEPENDENCIAS GENERALES

Se ha dispuesto que con el objeto de facilitar la mudanza del Centro de Movilización y Reserva número 7, a los locales que ha de ocupar en el nuevo edificio de Dependencias Generales, Plaza de la Paz y Paseo de Colón, el séptimo regimiento de Artillería ligera ponga a disposición del coronel del antes mencionado Cuerpo, ocho soldados y tres carros, durante cinco días, a partir del día 2, debiendo presentarse a las ocho de la mañana de dicho día, en el local que actualmente ocupa el Centro de Movilización, calle de Villena.

AVISO

Para comunicarle un asunto que le interesa, se avisa al comandante de Artillería, retirado, don José Vela de Uzurrum, para que se presente mañana, a las doce horas, en la Jefatura de Estado Mayor de la División.

SERVICIO DE LA PLAZA PARA HOY

Jefe de día: Señor comandante del Regimiento de Caballería número 10, don Arturo Alonso Quintero.

Imaginaria: Señor comandante del Regimiento de Infantería número 19, don Fernando Salavera Camps.

Parada: Infantería 34, Cárcel; Infantería 10, Comandancia Militar; primero Montaña, Parque; Sanidad, Hospital.

Imaginaria: Infantería 10, Cárcel; Infantería 34, Comandancia Militar; séptimo ligero, Parque; Sanidad, Hospital.

La guardia del Principal: En el Regimiento de Infantería 34.

Visita de Hosiptal: Séptimo capitán del Regimiento de Infantería número 10.

Oficial médico: Don José Oms Hernández.

Juez de Plaza de guardia: Comandante don José Urrutia Huerta; domicilio, Aragón, 36, tercero, segunda.

El general comandante militar, Batet.

LOS ALMACENES SEGURA

PASEO DE GRACIA, 37

CONTINUA CON ENORME

EXITO

SU

LIQUIDACION TOTAL

Hay un motivo que justifica el éxito:

La baratura de los precios de las mercancías SALVADAS DEL INCENDIO

Hemos de derribar el local y antes queremos LIQUIDAR TODAS LAS EXISTENCIAS

VIDA DEPORTIVA

AUTOMOVILISMO

LA INAUGURACION DE LOS NUEVOS SALONES DE LA "S. E. I. D. A."

La importante firma comercial del ramo automovilista "S. E. I. D. A." inauguró ayer tarde, con toda solemnidad, su nuevo local de exposición y venta, instalado con todo lujo y confort en la Avenida del 14 de Abril, número 435, entre Muntaner y Aribau.

Coincidió la inauguración de los nuevos locales con la presentación de los nuevos modelos de las marcas "Chrysler", "Plymouth" y "De Soto", que representa en Cataluña la citada firma comercial, lo que dió lugar a que se congregaran en el salón de exposición de la "S. E. I. D. A." las más destacadas personalidades del ramo del automóvil, en sus diversos aspectos comercial y deportivo y numerosos aficionados, figurando una nutrida representación del bello sexo, que realzó con su presencia la fiesta.

Entre los coches expuestos pudimos admirar unos soberbios sedan de 5 y 7 plazas, otro convertible de 4-5 baquets, "brougham" y convertible coupé, sobre chasis "Chrysler" de seis cilindros, y los mismos tipos en chasis de ocho cilindros "Royal" e "Imperial" de la misma marca, así como un lujosísimo "Chrysler imperial custon".

De la marca "Plymouth", sobre chasis seis cilindros, figuraban en la exposición diversos modelos sedan, cabriolet roadster y roach. Y varios "De Soto" de ocho cilindros, con carrocerías elegantes y cómodas de 5 y 7 plazas.

La distinguida y numerosa concurrencia que asistió a la inauguración del nuevo local, bien atendida y cumplimentada por los directores y alto personal de la "S. E. I. D. A.", admiraron los diversos coches expuestos, siendo obsequiados con un delicado "lunch".

Diumenge, 30, a un quart de quatre

RIPOLLET-BARCELONA (R.)

Torneig Copa «El Mundo Deportivo»

A les cinc

C. D. Tenerife
F. C. Barcelona

Les Corts. Entrada, DUES Ptes., amb l'impost municipal del 10 % a càrrec del públic

Per aquest partit cal la presentació del quart abonament parcial

MOTOCICLISMO

DEL MOTO CLUB DE CATALUÑA I GRAN PREMIO DE BARCELONA (7 MAYO 1933)

La Comisión organizadora del Gran Premio de Barcelona, a la vista de la fecha de celebración de esta carrera internacional, está constituída en sesión permanente para ultimar los detalles encaminados a que esta gran competición motorista, alcance en todos sus aspectos el grado de magnitud que merece su título y que ha de hacer de ella una de las pruebas consagradas en el calendario deportivo internacional.

Los entrenamientos oficiales han sido fijados para los días 3, 4, y 5 de mayo, de cinco a siete de la tarde, y en dichos días permanecerá el Parque de Montjuich cerrado al libre acceso del público, desde las cuatro, habiéndose acordado la expedición de unos pases valederos para lòs tres días, que se adquirirán en las taquillas del Parque de Montjuich al precio de una peseta.

A principios de la semana próxima se encontrarán en Barcelona todos los ases extranjeros que participan en la competición, teniendo anunciada su llegada para el día 2 los ingleses Anderson y Tiler; para el 3 los alemanes Paetzold, Soenius, Moritz y Schinitzembaumer, los franceses Boetsch, Lafon, Naudon y Terigi y los suizos Haenni y Bianz y para el 4 el resto de los concursantes.

FUTBOL

LOS PARTIDOS DE ESTA TARDE EN LAS CORTS CONTRA EL TENERIFE Y RIPOLLET

Esta tarde tenemos programa doble en Las Corts. Un "vermouth" entre el primer equipo del Ripollet contra el reserva azulgrana para el Torneo Barcelona y un plato fuerte entre los primeros equipos del C. D. Tenerife y Barcelona.

Este segundo partido tiene un doble interés. Por un lado la presentación en Las Corts del Tenerife, excelente conjunto como podremos admirar y como lo justifican los partidos que ha jugado desde el 25 de abril del pasado año hasta el 26 de marzo último. Efectivamente, durante aquel margen de tiempo el Tenerife ha disputado 29 partidos, de los cuales ha triunfado en 25, ha empatado en cuatro y no ha sido vencido en ninguno, marcando la friolera de 129 goals y lo han marcado 34. Entre sus victorias más resonantes destacan dos sobre el Madrid, tres sobre el Donóstia, de San Sebastián, tres sobre el Vitoria de Las Palmas, etcétera.

Después existe la natural curiosidad para ver a Morera, el nuevo elemento fichado por el Barcelona y el deseo de contastar si realmente es tan buen jugador como se ha propagado.

El primer partido empezará a las tres y cuarto; el segundo, a las cinco.

EL JUPITER CONTRA EL MALLORCA Y EL LEVANTE

Hoy, domingo, día 30, y lunes, 1 de mayo, el C. D. Júpiter jugará dos interesantes partidos de fútbol en su campo de la calle de Llull, contra los primeros equipos de los clubs Mallorca F. C. y Levante, de Valencia, respectivamente, empezando con estos partidos la competición para el Torneo Copa Mediterráneo.

Los socios de los demás clubs tendrán derecho a la media entrada, desde luego con la presentación del recibo de su correspondiente club.

EN MATARO SE CONSTRUYE UN NUEVO TERRENO DE JUEGO

La Junta de la U. S. Mataronina, después de realizar no pocos trabajos para construir un nuevo terreno de juego en Mataró, ha logrado que su meritoria labor llegase al éxito deseado, por cuanto ya puede anunciarse que en fecha próxima darán comienzo las obras de construcción, siendo enclavado el mismo en el antiguo campo del desaparecido Mataró.

PELOTA VASCA

EN EL FRONTON NOVEDADES LA REAPARICION DE JOAQUIN IRIGOYEN

Anteanoche debutó en esta cancha el fenómeno delantero Irigoyen I, llevando de compañero a Celaya, con brazal rojo, contra Astigarraga, Gómez y Goitia, de azul.

Buen comienzo tuvo Joaquín Irigoyen. Hizo gala de su formidable juego, arrolló cuando quiso, entusiasmó siempre con sus precisas y matemáticas jugadas, nos recordó el juego que debe hacer el delantero, variando constantemente la jugada, rematando los tantos desde los cuadros diez con matemática precisión.

«OLYMPIA-RING»

ofrece el martes, por la noche, una

gran velada de boxeo

con los siguientes combates

FLYN-WEST MOET
LOOTEN - VITRIA

y la presentación del cubano

ARTURO GODOY

frente al hispano-americano

AL. ROMAN

Vea detalles carteles

Fué el maestro que enseñaba a los discípulos la obligación que tienen los delanteros, procurando por todos los medios intervenir para acortar los tantos con sus remates. Tuvo en Celaya un compañero muy seguro, que dominaba con su fuerte pegada, realizando una gran actuación, por lo que fueron constantemente aplaudidos.

El trío, en los primeros tantos estuvo bastante inseguro, reaccionando después y llegando a sembrar el pánico en la cátedra, que tuvo que cubrir sus operaciones. El mejor del terceto fué Astigarraga, un delantero que se va cuajando, seguro encestando, valiente en los ataques, con mucha vista devolviendo algunos remates de la fiera de Joaquín. Tuvo una noche grande, cooperó en el delante con bravura, aguantó con entusiasmo los embates de la pareja roja. Bien Gómez en el centro; después de la primera decena hizo todo lo que humanamente puede pedirse para salir airoso y quizás lo hubiera logrado si Goitia hubiese ayudado con más valentía en sus escasas intervenciones. Fué Goitia el de la noche gris, tardío, sin decisión alguna; todo lo que dejaba para Gómez, con un poco de voluntad lo hubiera podido hacer él; no obstante, llegaron hasta el tanto 35 mientras la pareja se apuntaba el tanto final 40.—**Irún.**

NATACION

EL CONCURSO SOCIAL DE LA F. A. E. E. T.

Hoy, domingo, y mañana, lunes, tendrá efecto en la piscina de la Escuela del Trabajo las dos últimas jornadas de este concurso.

CICLISMO

HOY DEBE CORRERSE EL IV CIRCUITO DEL PANADES

La salida se dará a las siete de la mañana, de la Plaza de España. El recorrido es el siguiente: calle Sans, San Feliu de Llobregat, Molins de Rey, Pallejá, San Andrés de la Barca, Martorell, Masquefa, Piera, Vallbona Capellades, San Quintín de Mediola, Vilafranca del Panadés, San Pedro de Ribas, Sitges, Villanueva y Geltrú, Arbós (por carretera del Pantano), Monjos Vilafranca del Panadés. Total, 141 kilómetros. Hora probable de llegada, las doce.

La carrera es organizada por la Sección Ciclista de la U. E. de Sans, con el concurso del F. C. Vilafranca y Sección y Cultura Física del Casal la Principal. Patrocina la misma con su acostumbrada esplendidez el constructor don Ramón Lázaro.

La lista de inscripción se cerró con 81 nombres, figurando, como se sabe, casi todos nuestros ases, que ayer ya habían precintado sus máquinas.

BOXEO

EL PROXIMO MIERCOLES, EN EL NUEVO MUNDO, VELADA POPULAR

Para la próxima semana «Barcelona Club» anuncia una velada a precios populares, cuyo combate será la revancha entre el italiano Gori contra el ex campeón de España amateur Lozano.

En el combate semifondo, a diez rounds, Arias peleará con Jim Terry. Estos dos buenos púgiles no han sido considerados nunca en su justo valer, ya que al pasar la frontera buscando fortuna en los rings parisinos, enseñaron ser considerados como dos primeras series.

Dos ocho rounds se efectuarán entre comigamons, el primero Cazorro, el fuerte pegador de la Torrasa, contra Escolá, que se hace señalar como hombre de porvenir.

El segundo será el debut en el peso pluma del batallaor Correa, que tan grandes combates efectuó como gallo, teniendo como adversario al

EN LA VELADA EXTRAORDINARIA DEL MARTES EN OLYMPIA RING. PRESENTACION DE LOS SEMIPESADOS ARTURO GODOY, CAMPEON DE CHILE CONTRA EL ESPAÑOL AL ROMAN, LLEGADO DE AMERICA

La interesante noticia que nos prometió «Olympia-Ring» referente a la velada extraordinaria que tendrá lugar el próximo martes, ha tenido una realidad: el anuncio de un combate que ha de ser acogido con gran satisfacción por nuestros aficionados.

El campeón de Chile de los semipesados, recién llegado de América con el equipo de campeones de Cuba, Arturo Godoy, será opuesto a un tempatriota que ha estado largos años en tierras de ultramar y ha hecho en ellas brillantísima carrera pugilística.

De Arturo Godoy, cuentan y no acaban los que le han visto boxear. Nos dicen que a sus naturales condiciones de excepción en cuanto a rapidez y fortaleza verdaderamente extraordinarias, une una boxe depurada que no es fácil encontrar en hombres de su peso.

Este combate lo ha montado la Empresa «Olympia» haciendo un verdadero esfuerzo para dar a la afición un aliciente supremo para la velada, que ya desde un principio despertó entusiasmos entre los amantes del viril deport y ahora aparece notablemente mejorada con este combate.

El equipo cubano hará una breve exhibición para mostrar a nuestro público que sus componentes merecen los títulos de campeones que ostentan.

VIDA SOCIAL

JURADOS MIXTOS

El Jurado Mixto de Peluqueros para Señoras pone en conocimiento de todos los patronos del ramo:

Que debido a las especiales circunstancias que ha atravesado nuestra ciudad, ha acordado prorrogar para todo el día 5 de mayo el plazo del visado de los contratos de trabajo.

Que en evitación de posibles perjuicios, se ruega el cumplimiento de dicho acuerdo, por ser esta la última prórroga que se concede, para efectuar el visado es imprescindible la presentación de la carta de identidad de los obreros.

NUEVA JUNTA

"La Alianza", Montepío de Camareros de Barcelona, ha nombrado su Junta de gobierno en la forma siguiente:

Presidente, Severo Gavañac; vicepresidente, José Armengol; secretario, José Prat; vicesecretario, Leoncio Sanvicente; tesorero, Ramón Petit; contador, Francisco Casanellas; vocales: Juan Casanoyas, Ricardo Estes, José Murgadas, Pedro Saumell y Joaquín Duc; oidores de cuentas: Juan Bonafont y Joaquín Baldue.

LOS COMERCIANTES DE CARBON MINERAL Y EL SUBSIDIO PRO PARO FORZOSO

Habiendo circulado rumores de que la Sociedad de Comerciantes de Carbón Mineral se negaba al establecimiento del régimen de subsidios pro paro forzoso, dicha entidad hace constar que son totalmente inexactos los expresados rumores, toda vez que la concesión del referido subsidio está sólo pendiente de la aprobación del Reglamento por parte de la representación obrera.

Una supuesta reunión clandestina

Anoche, en las primeras horas, unos agentes de Policía se presentaron en una barbería sita en la calle de San Andrés donde se suponía que elementos extremistas celebraban una reunión clandestina, lo que se comprobó no era cierto.

VIDA MUSICAL

UN CONCIERTO

Hoy por la mañana, tendrá efecto en la Sala Mozart una interesante audición musical a cargo de los alumnos de la Academia Ainaud. El programa, integrado por obras de los grandes maestros, patentizará los progresos que realizan en las respectivas clases de Piano, Violín y Canto, las señoritas P. Bundó, M. T. Ferrer, Jacqueline Serra, C. Lozano, A. Burjalés, Ll. Froutchamn, A. Abadal, T. Aguilar, D. Roca, M. Aguilera y los señores R. Olivé, J. Cuadras, M. Masdeu, E. Joan, J. Curderas, E. Sala, E. Solá, P. Parramón, J. Mercader, F. Chaler, J. M. Pi, H. Palmada, R. Casanovas, J. Rossell, J. Bartomeus y P. Sitges.

EMILIO VENDRELL Y LA DIADA ORFEO CATALA

Emilio eVndrell, que ha conservado siempre un profundo afecto al Orfeó Catalá, ha exteriorizado desde el primer momento que se hizo pública la idea de celebrar la «Diada Orfeó Catalá», el deseo de colaborar en la misma incorporándose aquel día a las filas de los coristas. Y es tan vivo su deseo que, no obstante verse obligado en aquella fecha a estar fuera de Barcelona, el día 21 de mayo se trasladará expresamente a nuestra ciudad con el fin de tomar parte en el concierto popular del Palacio Nacional.

LOS SUCESOS

EL TRAFICO DE ESTUPEFACIENTES

En la calle del Cid la Policía detuvo a Ulpiano Segurado, al que se le ocupó varios papelitos que contenían cocaína.

Dicho individuo es conocido como vendedor de tóxicos.

Radio a plazos
Todas las marcas
1'50 Ptas. semana
SIN ENTRADA NI FIADOR
Provenza, 247, 3.º, 1.ª
Tel. 76152 (junto R. Cataluña)

Hace cuarenta y tres años

COMO SE CELEBRO EN BARCELONA POR PRIMERA VEZ LA FIESTA DEL TRABAJO, EN 1890

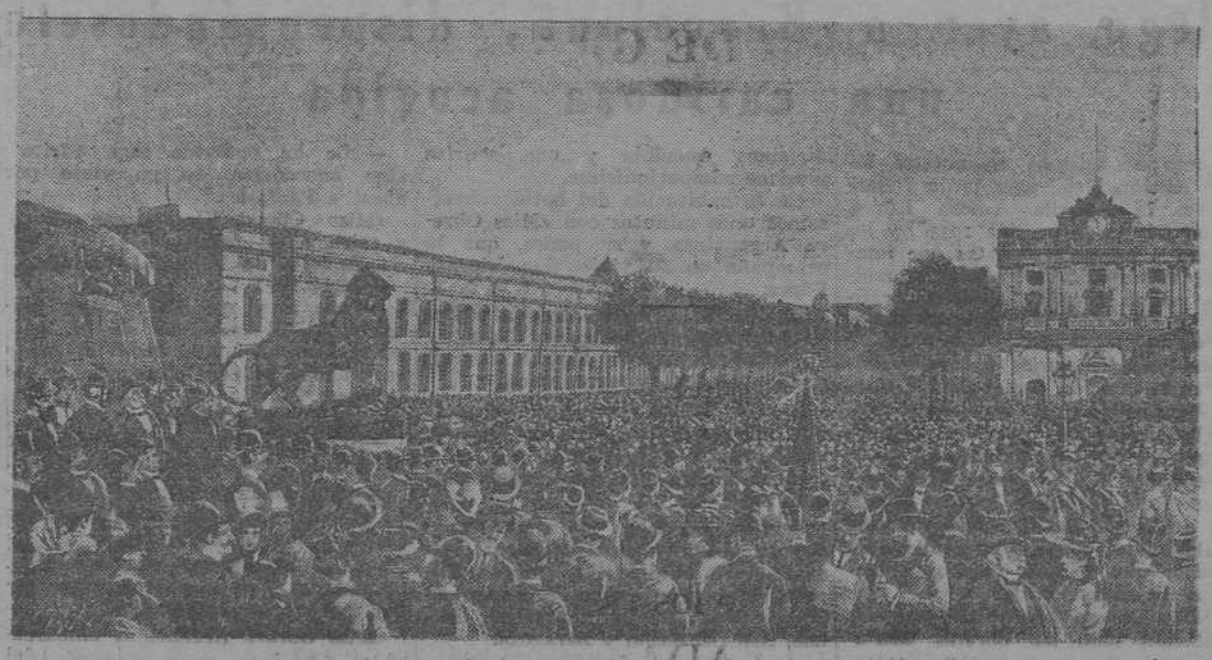

MANIFESTACION OBRERA CELEBRADA EN BRCELONA EL 1.º DE MAYO DE 1890. — (Dibujo de la «Ilustración Catalana».)

Las conclusiones acordadas en el Congreso internacional de trabajadores celebrado en París el año 1889, tuvieron su repercusión en Barcelona como la tuvieron en el mundo entero. Los pacíficos ciudadanos barceloneses andaban algo más que inquietos mucho antes del primero de mayo de 1890. Las prédicas y los manifiestos de aquel Quejido y de aquellos Ramón Solá y Baldomero Pons, directores de las sociedades obreras, les traían bastante preocupados ¿Qué preparan los obreros para el día primero de mayo? ¿Iban a poner bombas en todas las esquinas? ¿Prenderían fuego a todos los edificios públicos?

En las trastiendas de todos los comercios se hablaba en voz baja. El señor Antúnez, el gobernador, había tomado sus precauciones. En los bandos pegados a las paredes se recomendaba y se garantizaba la tranquilidad del vecindario. El señor Blanco, el capitán general, acuartelaría las tropas por si era necesario su concurso.

La huelga, iniciada en el puerto, se desarrollaba pacíficamente. Sin embargo, era necesario hacer provisiones para aquel día, porque a lo mejor cerraban las tiendas de comestibles. Y luego, desde casita, a través de los postigos entornados, se vería muy bien lo que pasaba en la calle.

La cosa iba tomando caracteres alarmantes. Frente al teatro Tívoli se celebraría un mitin—«meeting», como se decía entonces—, en el que tomarían parte varios significados «operarios», y una manifestación con bandera roja iría hasta el palacio del gobernador para presentar a éste unas bases concluyentes, categóricas e inapelables.

La situación era mucho más seria de lo que a primera vista parecía. Algunos coetáneos de Gaminde aseguraban que después del cañoneo de la Villa de Gracia no recordaban situación más comprometida para la ciudad.

Alboreó por fin el día primero de mayo de 1890.

Y dice así el fragmento de un diario de la época:

«Desde las nueve de la mañana un numeroso gentío se dirigía por las Ramblas y la Plaza de Cataluña hacia el Paseo de Gracia. Enfrente del Tívoli, en donde había de celebrarse el «meeting», se formaron grandes grupos que fueron engrosando hasta el momento de salir la manifestación. Desde aquí se dirigieron los obreros nuevamente por las Ramblas hacia el Paseo de Colón. Los paseos, las aceras y los arroyos destinados al tránsito rodado se hallaban ocupados por gran número de curiosos que esperaban presenciar el paso de los manifestantes, viéndose varios chiquillos encaramados en los faroles del alumbrado.

La manifestación iba precedida por una bandera roja que remataba en un globo terráqueo rodeado de una palma. En unas cintas blancas se leía «Jornada legal de ocho horas», «Congreso internacional obrero de París». Al desfilar ante la Capitanía General, los manifestantes saludaron con calurosos aplausos al capitán general, que desde la tribuna les devolvía el saludo con la teresiana en la mano.

Al llegar la comisión al Gobierno de la provincia fué saludada con aplausos por el gentío que llenaba la Plaza de Palacio y Paseo de la Aduana. En el salón de actos, el señor Antúñez recibió al presidente de la comisión, quien le hizo entrega de la Exposición dirigida a los Cuerpos Colegisladores.

El gobernador civil, después de dar la mano a cada uno de los componentes de la comisión, les dijo que su ruego sería preferentemente atendido y que la Exposición sería trasmitida al Gobierno de S. M., haciéndose él mismo intérprete de lo que pedían los exponentes, así como de la conducta y sensatez que en aquel acto se estaba demostrando.

Satisfechos con esto los obreros, la manifestación se disolvió pacíficamente, mostrando la ciudad durante el día el aspecto de un domingo, con la diferencia de que no salieron a la calle los coches y tranvías de la Compañía inglesa».

Envuelto en el fárrago de detalles a que eran dados los cronistas del siglo pasado, hay este, que no puede pasar desapercibido y que refleja una particularidad de aquel tiempo: «Mucho antes de llegar la manifestación a la Plaza de Palacio, se presentó un gran grupo de operarios y se situó en el Paseo de la Aduana, frente al Gobierno de la provincia. Díjose que era el grupo de los anarquistas».

***

No ocurrió más de lo recogido en las líneas anteriores durante la celebración del primero de mayo en Barcelona el año 1890. Aun cuando las ideas sociales siempre tuvieron fácil acogida en nuestra ciudad, las manifestaciones públicas o privadas a que el desarrollo de las mismas condujeron, nunca, por lo menos en el caso concreto del primero de mayo, alcanzaron el tono violento que en otros países y ciudades de Europa y América. En Valladolid fué la primera Fiesta del Trabajo jornada de revuelta y de sangre. En Alemania lucharon los obreros con la fuerza pública y hubo heridos, contusos y presos, y en Francia se recuerda todavía la matanza de Fourmies, en la que diez muertos entre soldados y obreros pusieron un primer eslabón de luto a la fiesta del primero de mayo.

Algo más agitada resultó en Barcelona el año siguiente, 1891. La huelga había comenzado hacía varios días y los ánimos de los obreros estaban un poco excitados. Los esquiroles pretendieron trabajar, fueron apedreados algunos tranvías y se efectuaron algunas detenciones.

Pero el primer primero de mayo barcelonés se resolvió pacíficamente tras una bandera roja que se inclinó señalando que la manifestación quedaba disuelta cuando el gobernador prometió atender y tramitar las bases de los obreros. No hubo más que unos petardos, que no causaron daño alguno.

Aquellas ocho horas por las que se conmovía el mundo entero, son hoy la jornada legal que encuadra nuestra moderna vida barcelonesa.

J. SANCHEZ-BOXA

Los previsores después del 1.º de Mayo:
—¿Y qué haremos ahora con tanta carne?
—No nos queda otro recurso que invitar a todos los vecinos.

Los espantadizos:
—¡Ay, Pepe!
—¡No abras!... ¿Quién es?
—Me parece que es uno de "La Mano Negra".
(Caricaturas de "La Campana de Gracia" de 1891).

EL PRIMERO DE MAYO

Habrá espectáculos y circularán sesenta taxis

LOS OPERADORES DE CINE

La Asociación Mutual de Operadores de Cine pone en conocimiento de sus asociados que, con respecto a la fiesta del primero de Mayo, vista que otros sectores del espectáculo han acordado trabajar en dicho día, dejar en completa libertad a sus asociados, para que acudan o no al trabajo ,rogando, al que no quiera hacerlo, avise con antelación a la Empresa.

LOS TRANSPORTES

El Jurado Mixto de Transportes Terrestres, cumpliendo órdenes del delegado de Trabajo en Barcelona, hace público que podrán circular libremente por Barcelona y su provincia el lunes, fiesta del Trabajo, todos los autos particulares que vayan conducidos por sus propios dueños, así como el servicio de viajeros en estaciones y muelles, con referencia exclusivamente a los autos de hoteles y fondas y a los del servicio central de Ferrocarriles, con exclusión de los taxis.

La Confederación de la Industria del Taxis, Taxis Barcelona, Taxis David, Compañía General de Coches y Automóviles y Taxis Sarriá, reuniendo en total sesenta taxis, prestarán el servicio de urgencia.

EL SINDICATO DE ESPECTACULOS PUBLICOS

La sección Dependencia, adherida a la U. G. T., tomó el acuerdo de declarar día inhábil el primero de Mayo.

Posteriormente, teniendo en cuenta los acuerdos de las demás secciones que integran el espectáculo público, se ve obligada, moralmente, a dejar en libertad de acción a sus afiliados para que trabajen o dejen de trabajar dicho día, en el bien entendido que ningún perjuicio puede irrogarles el que dejen de acudir al trabajo.

AVISO AL PUBLICO

Se pone en conocimiento del público en general que el día primero de Mayo, fiesta del Trabajo, habrá un servicio único de taxis en Barcelona, autorizado por el Jurado Mixto de Trabajo de Transportes Terrestres de la provincia de Barcelona y el Ayuntamiento a favor de la Confederació de la Industria del Taxi, para casos de urgencia, tales como médicos, comadronas, etc.

Para utilizar dicho servicio deberá llamarse al teléfono 77.511.

LOS ESTABLECIMIENTOS DE CONFITERIA

El Gremi de Confiters, del Centre Autonomista de Dependents del Comerç i de la Industria, notifica que, en cumplimiento de lo acordado por el Jurado Mixto, deberán permanecer cerrados todos los establecimientos que afectan a dicho ramo el día primero de Mayo.

VELADA DE LA JUVENTUD SOCIALISTA

En conmemoración de la fiesta del Trabajo, hoy, a las cinco de la tarde, en Rambla de Santa Mónica, 29, primero, se celebrará un festival, organizado por la Federación de Juventudes Socialistas de España, sección de Barcelona, con la cooperación del Grupo Artístico de la misma.

Hasta una hora antes de empezar la velada, podrán recogerse las invitaciones que con anticipación han sido reservadas.

LOS FERROCARRILES DE CATALUÑA

Mañana, día primero de Mayo, el Ferrocarril de Sarriá y Ferrocarriles de Cataluña funcionarán normalmente, dando todas las facilidades al público, y se despacharán billetes al precio de una pesteas, ida y vuelta, inclusive Funicular, desde la plaza de Cataluña a la cumbre de Vallvidrera.

LAS PANADERIAS

El Jurado Mixto del Trabajo en las Industrias de la Alimentación, sección Panadería, capital (pan catalán), pone en conocimiento de patronos y obreros sometidos a su jurisdicción que quedan autorizados para trabajar hoy hasta mediodía, habida cuenta de la festividad del lunes, que no podrá hacerse en los obradores trabajo alguno. Para compensar a los obreros del exceso de trabajo, los patronos vienen obligados a conceder a dichos obreros un día de fiesta durante la misma semana.

MITIN SOCIALISTA

La Unió Socialista de Catalunya y la Federació Socialista Catalana, conjuntamente, han organizado un mitin en celebración de la fiesta del Trabajo, cuyo acto tendrá lugar hoy, a las diez y media, en el Teatro Cine Triunfo, y en el que harán uso de la palabra los compañeros R. Jové Brufau, Antonio Olarte, A. Vila Cuenca y José Xirau y será presidido por F. Botella.

LOS SIMILARES DE COCINA

Aprobado por las Comisiones Mixtas, en todos los restaurants y casas de comida será obligatoria la fiesta del primero de Mayo y los hoteles y pensiones podrán trabajar uno o dos similares, según categoría de la casa, y los demás harán fiesta; y los que trabajen tendrán que hacer fiesta el día 2 de Mayo.

T U R I S M O

Llanura manchega

Panoramas lisos

De todas maneras es muy difícil la descripción de un panorama liso, de una superficie plana, plana. El turista—el turista en general—comprende poco un paisaje en el que no haya la línea sinnosa de unas montañas o la callada—a lo más rumorosa—muchedumbre de unos árboles. Sólo entiende el regalo de la vista. ¿para qué—se dice un turista—serpea aquél arroyo sino para que los álamos se miren en él la fronda de su cabellera como en un espejo?

Parece que sólo allí donde la naturaleza se manifiesta ostentadora sea donde el hombre haya de quedar absorto, embebido. Y no. La Naturaleza es naturaleza en todas partes. Igual da que esté ricamente vestida, que al presentarse desnuda. Es decir: cuando constituye paisajes mondos.

Frente al maravilloso concierto de unas montañas con los acordes de una desenfrenada carrera de árboles, el hombre no tiene nada que pensar. Todo lo encuentra hecho. Su deber es asomarse a las ventanas de los ojos y mirar. En paisajes exúberos, el hombre, que puede estar muy bien escondido tras de un sauce, es infinitamente inferior a un modesto y melifluo ruiseñor.

En un panorama pelado, el turista resalta como un chopo solitario. Aquí el individuo no puede ver. La naturaleza está en ropas menores y la mirada humana se pierde en la infinitud de una línea sólo real a la retina. El paisaje, sin embargo, es sugeridor. El hombre ya no contempla, se contempla. Están cerradas las ventanas de sus ojos y sólo se abren para agradecer a la naturaleza que por su ausencia de estética le permita el placer hondo de la introversión. El hombre ya no piensa sino en él, subjetivamente, de fuera a adentro. Intuye, intuye hasta explicarse su soledad. Y de la tortura espiritual que es el pensar, o resulta un formidable dominador, o deviene en un misticismo lírico, agudo, de rimas en punta, que se clavan berbiqueantes y «sonorosas» en esa «frente de pensador» viva, que es toda meseta, todo paisaje lirondo. Nada hay que le prive de la meditación. A lo sumo, la monotonía campanera de la codorniz. Pero fuera de eso, se escurren, como por toboganes infinitos, las evocaciones.

Así es, por ejemplo, la llanura manchega. Lo que en ella no ponga la imaginación—más bien, cultura—del turista, no lo dará el campo. Se ha de ir con el deseo de «ver» cómo se remonta la viruta cabrilleante y fresca de una seguidilla escapada de aquel gañán del arado que parece un «Jesús caído», o salida de labios de Dulcinea; se ha de contemplar que en la lejanía, a medio sol, cabalga la criatura loca de cuya fantasía está llena la meseta. Detrás, y a su derecha, para enriquecer el matiz, va otra efigie sobre un rucio, lenta, intrigada ansiosa de ínsulas...

A lo mejor descubrimos una venta y en la puerta el hombre bajo y regordete que, sentado en un poyo mira con fijeza al sol.

Nos acercamos a preguntarle:

—¿Qué mira el buen hombre?

—¿Pero no lo ven?—nos dirá—. Fíjense ustedes como se está hinchando el sol. ¡Parece que arden las mieses! Adviertan, señores turistas, adviertan que se pone rojo y que «aquellas manchas» van tomando forma.

Miramos el disco brillante del día y hacia él las simbólicas siluetas de Don Quijote y de Sancho. Cuando se ha introducido despaciosa la moneda dorada en la riquísima alcancía de la llanura manchega sólo queda el resplandor, una visión cervantina. Una visión rectilínea, porque la Mancha resulta que tampoco tiene curvas.

ISIDORO ENRIQUEZ CALLEJA

«MISS OBRERA ARGENTINA»

Llegó ayer a Barcelona, dispensándosele una cariñosa acogida

Como anunciamos en nuestra última edición, llegó ayer tarde a Barcelona la señorita Amelia López, "Miss Obrera Argentina 1933", y los setenta y un excursionistas que integran la expedición turística organizada por la revista "Noticias Gráficas" y el Centro Republicano Español de Buenos Aires.

Los expedicionarios fueron recibidos en la estación por el alcalde, doctor Aguadé Miró; el canciller del consulado Argentino, señor Arenas Fraga; los jefes de Ceremonial de la Generalidad y del Ayuntamiento, señores Rubí y Ribé; la casi totalidad de la colonia argentina radicada en Barcelona, y una gran cantidad de público, que tributó muchos aplausos a los excursionistas.

"Miss Obrera Argentina" trae una salutación para las obreras catalanas de sus paisanas de América.

CINCO MINUTOS DE CHARLA CON LA SEÑORITA AMALIA LOPEZ

En el «jol» del Hotel Oriente. «Miss Cataluña»—con la banda barrada»—y «Miss Murcia» en Cataluña acaban de abandonar la habitación número 32, que es la que ocupa la señorita Amalia López, «Miss Obrera Argentina».

La señorita Amalia López es una muchacha alta—igual que «Miss España—, morena, con una gracia que diríamos española y una sonrisa perenne simpatiquísima.

En la habitación del hotel conversamos unos minutos con «Miss Obrera Argentina» y su padre, que la acompaña en su viaje, don Vicente López.

El día 26 de marzo Amelia y don Vicente desembarcaban en Cádiz.

—¿Qué lugares de España han visitado ustedes?—preguntamos.

Amalia López, con una memoria que nos sorprende, los va citando, rápidamente. Y agrega:

—No tendrá bastante papel para apuntar.

Sevilla, Córdoba, Málaga, Granada, Alicante, Valencia Mallorca, Madrid, Avila, Valladolid, Burgos, Coruña, Vigo, Pontevedra, Santiago de Compostela, Oviedo, Santander, Bilbao, San Sebastián y Zaragoza.

—Toda España—dice don Vicente López.

—Y díganos, señorita Argentina, ¿qué lugar de los que ha visitado le ha gustado más?

—Ha sido un viaje rapidísimo... Pero puedo asegurarle que todos mis recuerdos son magníficos para todas esas poblaciones. El paisaje, sobre todo, es algo sorprendente. La cordialidad de los españoles es algo aparte que tardaré mucho en olvidar si lo olvido.

—¿Le ha ocurrido algo curioso, algo anecdótico, en su viaje por nuestra Península?

«Miss Obrera Argentina» sonríe y mira a su padre.

—Aquello de Palma...—insinúa.

—¿Qué fué?

—Pues muy sencillo y muy gracioso. Al desembarcar de un yot, en el que habíamos dado un paseo por el mar, tropecé no sé cómo y caí al agua.

—¿Sabe usted nadar?

—Sí, claro. La cosa se redujo a un remojón y la consiguiente risa.

A esta sazón el timbre del teléfono interrumpe la charla. Amalia López acude al auricular.

—Sí... sí, señora—va diciendo—. Encantada... Pero no madrugue usted por eso... Encantada...

«Miss Obrera Argentina» embarcará el día 3 de mayo, a bordo del «Cabo San Agustín», rumbo a su nación.

—¿Y para lo porvenir?—preguntamos.

—¿Para lo porvenir? Lo mismo que antes de este viaje. Reanudaré mi vida ordinaria.

—¡Y mañana a los toros!—exclama riendo.

—Un admirador más, señorita Argentina.

A. P. FORISCOT

Veintitres periodistas extranjeros recorrerán España

Pero en el itinerario no figura Barcelona

El Patronato Nacional del Turismo ha invitado a veintitrés periodistas de naciones europeas para que, concurriendo en Madrid el día 11 de Mayo, puedan realizar un viaje colectivo por España, con arreglo al siguiente itinerario:

Días 11, 12 y 13, estancia en Madrid.

Día 14, visita a El Escorial y Avila y llegada a Salamanca.

Días 15 y 16, estancia en Salamanca.

Día 17, visita a Gredos y llegada a Toledo.

Día 18, estancia en Toledo.

Día 19, estancia en Madrid.

Día 20, visita a Aranjuez y Manzanares y llegada a Ubeda.

Días 21 y 22, estancia en Córdoba.

Días 23 y 24, estancia en Sevilla.

Día 25, visita a Jerez y llegada a Cádiz.

Día 26, visita a Algeciras.

Día 27, visita a Málaga, pasando por Loja.

Días 27 y 28, estancia en Granada.

Día 29, visita a Almería.

Día 30, visita a Murcia.

Día 31, estancia en Alicante.

Días 1 y 2 de Junio, estancia en Valencia.

Día 3, visita a Cuenca y regreso a Madrid.

Lo que nos extraña en este itinerario es no ver incluído el nombre de nuestra ciudad entre las que lo forman.

Suponemos que este viaje, organizado por el Patronato Nacional del Turismo, lo habrá sido en combinación con el Sindicato Hotelero y con algunas Compañías particulares de transporte y tal vez con los Ayuntamientos de las ciudades comprendidas en el itinerario. No podemos creer que la oferta no haya sido hecha a nuestra ciudad, pues sabemos cómo vela por sus intereses nuestro Fomento del Turismo, nos inclinamos más bien a pensar que pueden no haber considerado interesante, las entidades a las cuales se haya hecho la proposición, que los veintitrés periodistas extranjeros conocieran Barcelona. Es un gran error pensarlo así y una equivocación que estos periodistas no convivan unos días con nosotros. Tantos periódicos como componentes de esta caravana serían los que se ocupasen de nuestra ciudad a cambio de la acogida que por unos días y haciendo honor a la tradición barcelonesa, deberíamos ofrecerles.

En el itinerario que se les señala sería muy fácil incluir Barcelona en el último lugar de la lista para que luego emprendiesen el viaje de regreso a sus países por Port-Bou en lugar de hacerlo por Irún, como parece desprenderse del suelto que nos remiten.

El Sindicato Hotelero, la Generalidad, el Ayuntamiento y el Fomento del Turismo de Cataluña y Baleares son los que deben decidir en todo caso.

PRO TURISMO

Una publicación de interés turístico dedicada a Tarragona

Se encuentran en Tarragona, a fin de continuar los trabajos de preparación de una publicación de fomento turístico tarraconense, los señores José Anglés, ex presidente de la Cámara Oficial del Comercio de España en Amberes y José Tallada.

La publicación que se dedicará a Tarragona será tipográficamente análoga a la que se editó, y ha sido acogida con gran éxito, dedicada a Mallorca, y como aquélla, no tendrá más objeto que pone de relieve los valores turísticos de la tierra catalana. En una serie de artículos y de documentos gráficos aparecerán destacadas en la nueva obra las riquezas monumentales y las riquezas naturales de Tarragona.

Los realizadores de la referida obra cuentan con el apoyo de las Corporaciones locales y de buen número de casas de comercio y de la industria de la comarca a que estará dedicada.

La Conferencia europea de Turismo

SE CELEBRA DECIDIDAMENTE EN PARIS EL DIA 18 DE MAYO Y EN ELLA SERA PRESENTADO EL PROYECTO DE EXPOSICION INTERNACIONAL DE TURISMO QUE SE EFECTUARA EN MONTJUICH

Superadas las dificultades de organización para la Conferencia europea del turismo que motivaron un aplazamiento por unos días, ésta se celebrará decididamente el día 18 del próximo mes de mayo, en París.

A esta reunión serán llevadas para su aprobación las conclusiones de la reunión que tuvo lugar en Niza durante el pasado mes de enero, y entre las que figura la importante del señor Asseo, de valorizar en el terreno económico la industria turística.

La conferencia europea del día 18, tiene una gran trascendencia para nuestro turismo, pues a ella será llevado un proyecto concreto de la Exposición Internacional de turismo a celebrar en nuestra ciudad y para la que serán nuevamente habilitados los palacios y jardines de Montjuich, según planos del arquitecto señor Bohigas, de los que ya nos hemos ocupado extensamente en estas columnas.

Nuestras primeras corporaciones oficiales ven con gran simpatía este proyecto, al que sólo falta la sanción del Bureau internacional para que sea llevado inmediatamente a la práctica.

En nuestra próxima página turística daremos más amplios detalles sobre la comisión que irá a París a presentar el proyecto.

LOS INCENDIOS DE ANOCHE

Se declaró anoche un gran incendio en los almacenes de madera que Construcciones y Pavimentos tiene en la calle de Pedro IV, y otro, también en un almacén de maderas del Fomento de Obras y Construcciones

En los almacenes que Construcciones y Pavimentos, S. A., tiene en la carretera de Mataró entre el Puente de Marina y el Paso a Nivel de la calle de Pedro IV, se declaró anoche un incendio, que adquirió en poco tiempo enormes proporciones.

A las nueve menos cuarto, cuando el encargado de Construcciones y Pavimentos, Plácido Bas Benagés, cenaba tranquilamente rodeado de su familia, en el cuarto número 8, unos muchachos, dando gritos, se acercaron a la puerta diciéndole que se estaban quemando los almacenes.

Inmediatamente Plácido Bas salió a ver lo que ocurría, comprobando que, efectivamente, las llamas invadían ya por completo uno de los tinglados.

Trastornado ante la magnitud de la catástrofe, no acertaba el hombre a comunicar por teléfono, ni a dar el aviso a los bomberos. Por fin pudo serenarse y dió cuenta primero al Parque central y luego al Cuartelillo del Parque de lo que ocurría.

A los quince minutos de la llamada telefónica, se presentaron los bomberos en número de cuarenta, al mando del jefe y del subjefe, señores Jordán y Sabadell, comenzando a atajar el fuego, a fin de evitar que pudiese propagarse a las casas colindantes y unas barracas cercanas a la vía del ferrocaril.

Como las llamas del incendio se veían a gran distancia, del Cuerpo de Intendencia salió una compañía de soldados al mando de un oficial, nueve parejas de la Guardia civil del Cuartel de Pueblo Nuevo, con el jefe de la Comandancia, teniente coronel don Gregorio Zubiri y una sección de guardias de Asalto y Seguridad, que impidieron que la gente que se había congregado allí se acercara a los almacenes.

También desde los primeros momentos estuvo dando órdenes a los guardias el jefe superior de Policía don Jesús Pérez Sala y el jefe de las fuerzas de Seguridad, señor Flórez Mayor.

El incendio se inició en uno de los cubiertos próximos a la vía del ferrocarril, suponiéndose que fué intencionado, por haber visto algunos chiquillos a unos hombres sospechosos cerca del almacén.

El encargado, cuando hablamos con él, no supo decirnos las existencias de madera que había en los almacenes y si éstos estaban o no asegurados.

A media noche todavía continuaba el incendio, habiéndose quemado un almacén de más de sesenta metros de largo por treinta de ancho, cayendo parte de las techumbres con gran estruendo.

Los trenes que a esas horas circularon por el paso a nivel tenían que hacerlo con mucha lentitud, deteniéndose uno de ellos durante breves minutos. No así los tranvías de la calle de Pedro IV, donde quedó completamente interrumpida la circulación.

Uno de los postes telegráficos situados en la vía se derrumbó, pero la comunicación pudo restablecerse pronto. Las llamas se vieron desde sitios lejanos de la ciudad.

Aunque, como ya hemos dicho, se desconocen las existencias almacenadas que se quemaron, el encargado y el gerente de Construcciones y Pavimentos suponían que éstas eran cuantiosas.

OTRO INCENDIO EN UN ALMACEN DE MADERAS DEL FOMENTO DE OBRAS

Hacia las ocho y media de la noche se inició un incendio en un almacén de maderas que en La Sagrera posee el Fomento de Obras y Construcciones.

Las llamas prendieron inmediatamente en los tablones almacenados, quemándose, también, bastantes herramientas. Acudieron los bomberos, consiguiendo dominar el incendio, que, aunque fué importante, no alcanzó las proporciones del de la calle de Pedro IV.

Aun cuando no se tienen detalles concretos, se cree que el incendió obedeció a un acto de sabotaje.

En el Ateneo nacionalista

CONFERENCIA DEL DIPUTADO DON FERNANDO VALERA

La conferencia que en el Ateneo Nacionalista de la calle de Carders debía dar a las diez de la noche, el diputado valenciano don Fernando Valera, no pudo comenzar hasta las once y media, a causa del retraso de la llegada del señor Valera. El local estaba abarrotado. Presidieron los señores Maciá, Companys, Aguadé, Gassol, Dencás y la Junta directiva del Ateneo.

El señor Valera disertó durante tres cuartos de hora sobre la solidaridad social con una brillante elocuencia, comenzando por definir el concepto de solidaridad que, como lo indica su etimología latina—*solidum*—significa contrato establecido entre varias personas que contraen una obligación. Esa solidaridad fué rota completamente durante la guerra, resucitando, entonces, el tipo de hombre primitivo, que, más tarde, acentúa una literatura cruel que no recogió más que el aspecto primario de los que luchaban.

El señor Valera estudió el origen de las sociedades, que en la India, con la civilización bramánica, formaron una escala de castas, la de los intelectuales, aristócrats, burgueses y parias, que el orador analizó, clases que se encuentran, más o menos modificadas, en otros pueblos, pero siempre teniendo por base la proletaria. Caminamos ahora hacia una depuración de la convivencia social, a través de la solidaridad democrática, que es deber de todos fortalecer.

El señor Valera, aplaudido durante su discurso, oyó una fuerte ovación al final de su conferencia.

Hoy, por la mañana, el señor Valera dará otra conferencia en el Kursaal.

El choque del Paseo de la República. Una joven gravente herida

En el Hospital de San Pablo fué auxiliada una joven que viajaba en el autobús y que resultó con heridas de gravedad, de las que fué curada de primera intención en la Casa de Socorro de la Ronda de San Pedro. Dicha joven, debido a su gravedad, en principio se creyó que había fallecido a consecuencia de las heridas.

Dicha joven se llama Carmen, de 22 años. Si bien su estado es grave, se confía en poderla salvar.

En dicho Hospital también fueron auxiliados Manuel Bartre, José Viladius y Engracia Eroles, que presentan todos ellos lesiones de pronóstico reservado.

El juez de guardia, don Adolfo Fernández, se presentó en el referido Hospital, tomando declaración a los heridos.

En el Hospital Clínico ingresaron Bartolomé Pagés, de 60 años, María Solanas, de 22, Crescencio Gimeno, de 20, Rosa Raventós Miguel, de 44 y Manuel López Alcubilla, de cuatro, todos ellos con lesiones de pronóstico reservado.

INFORMACIONES
REPORTAJES
COMENTARIOS

CATALUÑA

(De nuestros corresponsales especiales)

TELEGRAFO
TELEFONO
CORREO

LERIDA

LA FIESTA DEL PRIMERO DE MAYO :: VACHIERIZACION DEL TRANSITO :: ACCIDENTE EL PUENTE SOBRE EL SEGRE

Lérida, 29.—El jueves último, en el kliómetro 21 de la carretera de Lérida a Tarragona, en el término de Borjas Blancas, ha sido atropellado por una moto el niño de cuatro años Juan Bellmú, que se produjo una herida en la mejilla izquierda.

El conductor de la moto, llamado José Sans, vecino de aquella población, ha sido detenido por la guardia civil, que lo ha puesto a disposición del Juzgado.

—Hoy se ha procedido por los técnicos de la Generalidad a la recepción del camino vecinal de Sort a Llesuny.

—La Federación local obrera, con motivo de la Fiesta del Trabajo, prepara para el día primero de mayo, un mitin, que tendrá lugar a las diez de la mañana en el teatro municipal de los Campos Elíseos. Al acabar el mitin, desfilarán por el Gobierno civil, con objeto de entregar al señor Ventós las conclusiones acordadas.

El día primero de mayo el paro será completo, cerrando los establecimientos y comercio en general, incluso los espectáculos.

—La guardia civil ha detenido en Santalina, al vecino Antonio Pijuan, por haber amenazado a su vecino, Antonio Cussó, con objeto de que dejase de cultivar una finca que tiene en arrendamiento.

—La masa coral "La Violeta", dará mañana un festival a beneficio de la agrupación artística teatral "Atlántida".

—El gobernador civil de Logroño ha dirigido un telegrama al de esta provincia, para que se proceda a la busca y captura del joven José Clavijo, que se ha fugado de su domicilio paterno.

—El próximo martes, darán comienzo los trabajos organizados por la Generalidad, para la construcción del puente sobre el río Segre, en el término de la Granja d'Escartes.

—Con objeto de facilitar el tránsito en esta ciudad, el Ayuntamiento ha acordado la colocación de 17 discos que señalarán la dirección prohibida, prohibición de parada, estacionamiento, etcétera.

SAN FELIU de GUIXOLS

MOVIMIENTO DEL PUERTO. — DIMISION. — EL DIA DEL LIBRO

Durante el pasado mes de marzo entraron en este puerto, cinco vapores españoles, cinco ingleses, dos noruegos y un alemán. También entraron cinco veleros españoles y dos italianos.

—Por desavenencias surgidas en el seno de la Junta administrativa del Hospital Municipal, ha presentado al Ayuntamiento la dimisión de su cargo, el contador de la Junta don Manuel Jané Prats.

—Ha tomado posesión de su cargo el nuevo juez de primera instancia de La Bisbal, don Francisco Almendros y Grallén.

—Con motivo de la celebración de la «Diada del Llibre» el Ayuntamiento, lo mismo que el año anterior, ha repartido libros a los alumnos de la Escuelas Nacionales, Colegio Vidal e Institución Horaciana de Cultura.

—En la última sesión celebrada por el Ayuntamiento se acordó nombrar ayudante interina de la Escuela de Párvulos número uno, a la señorita Magdalena Serra y Alusá.

—Se anuncia para en breve la presentación en el Salón Novedades, de la compañía que dirige el primer actor don Ramón Martori, con la obra «Remordimiento».

—El lunes por la noche, la Agrupació Romea, dió una velada artística extraordinaria en el Salón Novedades, representándose por la sección dramática del «Ateneu Pi i Margall» de La Bilbal, el drama de Federico Soler (Pitarra) «El Pubill».—C.

SABADELL

MITIN CONTRA LA GUERRA Y CONFERENCIA

Hoy, domingo, por la mañana, en el teatro Campos, se celebrará un mitin contra la guerra en el que tomarán parte los oradores Angel Pestaña y Moix por el Sindicato Obrero, y el procurador Ferrer por el "Círcol Federal"; además, tomarán parte otros oradores de gran valía.

—Esta noche, el señor B. Turull dará una conferencia en el local del "Centre Excursionista Sabadell", disertando sobre el tema "Els carrers antics de Barcelona i quelcom dels de Sabadell".

El acto será público y es de prever un buen éxito.—C.

GERONA

ACCIDENTE DEL TRABAJO. — NUEVAS ESCUELAS. — LOS RADICALES-SOCIALISTAS

Gerona, 29. — Ha sido curado en el Dispensario Municipal de esta ciudad el joven de 18 años Juan Nadal Bartrina, que en accidente del trabajo se produjo una herida en el dedo índice de la mano derecha.

—La «Gaceta» de ayer, publica un decreto creando gran número de escuelas en esta provincia, llenándose de esta forma las aspiraciones— de la misma.

—El señor Santaló ha visitado al Jefe de Correos, con objeto de interesarle en la renovación de los servicios en Gerona y pueblos limítrofes.

—Sabemos que, como en años anteriores, se han concedido tres mil pesetas con destino a estas colonias escolares.

—Ha sido nombrado presidente de la Cámara Agrícola del Ampurdán, nuestro distinguido amigo, don Carlos de Ordá.

—El partido Republicano Radical-Socialista celebrará mañana una reunión con objeto de tratar de la actuación del partido en esta provincia.

BADALONA

VARIAS NOTICIAS

La fiesta del Libro se ha celebrado con el mismo entusiasmo que en años anteriores. Las librerías se vieron muy concurridas, si bien debido al retraimiento o a la crisis reinante, la venta ha sido menor que el año pasado, a pesar de que los comerciantes en libros han hecho importantes rebajas de precios en los ejemplares.

—Celebró sesión el Ayuntamiento, tratándose los asuntos de trámite y finalmente al tratarse del aumento de tarifas de autobuses se promovió un violento y apasionado debate que tuvo que poner fin al mismo el alcalde levantando la sesión.

—El sereno de la barriada de Artigas, Domingo Ventura, detuvo en la carretera de Santa Coloma a un individuo que le infundió sospechas. Al ser cacheado, se le halló un revólver cargado con seis cápsulas. Dicho individuo, llamado Enrique Prat, es vecino de Santa Coloma de Gramanet.

—Según la rectificación del Padrón municipal de habitantes que se acaba de llevar a cabo, Badalona tiene una población de hecho de 45.051 habitantes (21.698 varones y 23.353 hembras) y una población de derecho, de 45.175 habitantes.

—El próximo miércoles, por la noche, tendrá lugar en el Coro de la Marina, una conferencia a cargo del secretario general del Comité de Asistencia municipal de Barcelona, don A. Oliva.

TORTOSA

NOTAS DIVERSAS

En Roquetas, un joven vecino de aquella población, regresó licenciado de Africa, quien no escribió su llegada para dar una sorpresa a la familia. Al llegar a su casa y llamar a su madre, ésta corrió a abrazar a su hijo, y de la impresión le sobrevino un ataque cardiaco, falleciendo. El suceso ha causado hondo sentimiento entre el vecindario.

—La Agrupación Femenina del P. R. R. S. C., ha establecido un premio consistente en una libreta de la Caja de Ahorros, con una imposición de 50 pesetas, para el niño o niña pobres que nacieron el 14 de abril Además, regaló 50 pesetas para el restablecimiento de la madre.

—La casa Llopis, de Reus, ha dado a nuestro Hospital 25 sacos de patatas para siembra.

—En el convento de religiosas de San Juan de Jerusalén, de esta ciudad, ha fallecido a los setenta años de edad y cuarenta y ocho de religión, la madre sor Angela Valimaña Alcoverro, natural de Prat de Compte

—La subasta del solar núm. 3, procedente de la parcelación de la Lonja ha quedado desierta por falta de postores.

—En la biblioteca popular de la Generalidad celebróse la fiesta del libro con gran brillantes. Don Francisco Mestres y don Juan Cid Mulet, regalaron diez ejemplares de las obras «Vida y obras de Jaime I» y «A l'ombra del Munsiá», que fueron repartidos entre los niños de las escuelas primarias de esta ciudad.

NOTAS VARIAS

La sección de ingenieros de la Hidrológica del Ebro está verificando trabajos en la orilla izquierda del río en esta ciudad, para efectuar las obras del muro de defensa, el cual empezará más allá del Matadero de Remolinos y terminará pasado el Parque Municipal.

—En la vecina partida de Regés han sido adquiridos, por suscripción voluntaria, unos terrenos para la construcción de un grupo escolar.

—Los sismógrafos del Observatorio del Ebro registraron el día 27, a las 2 h. 47 m. 58 s. un violento terremoto a una distancia de 8.440 quilómetros.

—Circula el rumor de que el próximo Mayo visitará esta ciudad el presidente de la República.

—Con el fin de administrar el sacramento de la Confirmación marchó a Castellar nuestro prelado, el doctor Bilbao.

—Don Manuel Cort Alvarez, presidente en Valencia, denunció que Salvador Bagá Pons, vecino de Gavá, se halla en posesión indebida y cultivando una finca propiedad del denunciante, quien requirió para que la abandonase, negándose a ello. La guardia civil comprobó la veracidad de esta denuncia.

—Para Barcelona salió el alcalde, señor Bonet.

—Con motivo de la fiesta de Nuestra Señora de la Proivdencia, en cuyo ermitorio se han celebrado varios festejos, fueron muchas las familias que se trasladaron a dicho punto para pasar el día.

TARRAGONA

«MISS MURCIA».—HALLAZGOS ARTISTICOS.—LA FIESTA DEL PRIMERO DE MAYO.—ACTIVIDAD POLICIACA

Tarragona, 29. — Las reparaciones que se están llevando a cabo en la Catedral están dando magníficos resultados, habiéndose descubierto con el lavado de la capilla de Nuestra Señora de los Sastres, y sobre la puerta que comunica con el altar mayoyr, varias pinturas, una de las cuales representa a la Santísima Virgen con el Niño en brazos y otra que parece representar al prelado Pedro de Glasqueri, cuyos restos se rguadan en la mencionada capilla.

—Anoche llegó a esta ciudad la señorita «Miss Murcia», que visitó los lugares más pintorescos de la capital, marchando hoy a Barcelona en el tren de la una y cuarenta.

—La asamblea de funcionarios del Estado en Cataluña, se celebrará mañana, a las diez, en el local del Ateneo de Tarragona, que ha sido cedido para tal objeto.

Asistirán a esta asamblea representantes de los funcionarios del Estado en Barcelona, Gerona y Lérida.

—La Lliga Catalana celebrará mañana diversos actos de propaganda en Alcover, Constantí, Esplugas de Francolí, Arbós y Tortosa. El acto, organizado por la Liga femenina en Montblanch, estará a cargo de la señorita María Abadal y la señora viuda de Verdaguer.

—Por la guardia civil han sido denunciados varios vecinos de Montbuí, por haber dejado en el campo remaje de oliveros, con gran perjuicio, para el desarrollo de la mosca de olivo.

—El diputado socialista don Rafael Campalans ha dado hoy una conferencia en Flix, saliendo, por la tarde, para Barcelona.

—El Instituto Social de la Marina ha acordado conceder al Pósito de Pescadores de Tarragona, un crédito de 130.000 pesetas para el mejoramiento de su edificio social.

—Con motivo de la Fiesta del Trabajo, el día 1.º de mayo el paro será completo, En Reus se realizarán algunos actos, para los cuales se ha concedido el permiso correspondiente.

—Se encuentran en esta una Sección de guardias de asalto que, con los agentes de la Brigada de Investigación Social, realizan investigaciones para la busca de armas y explosivos, por cuyo motivo se trasladaron ayer a Falset, no dando resultado alguno las investigaciones llevadas a cabo, pero efectuándose la detención de un individuo, del que se ignora la relación que pueda tener con este asunto.

MONTBLANC

BODA. - NOTAS VARIAS

El día 27 tuvo lugar en la iglesia de San Miguel la boda de don Pascual Gessé Llop, oficial de Caballería, con la bella señorita Carmen Sabaté Garmendía.

Actuaron de padrinos don Miguel Gamboa Motiñó, por el novio, y don Francisco Pedrol Poblet, por la novia, bendiciendo la unión el canónigo de la Seo de Taragona, reverendo don Jaime Sabaté Poblet, tío de la contrayente.

Los jóvenes esposos salieron de viaje de novios por diferentes poblaciones de España, fijando su residencia en Burgos, donde ha sido destinado el señor Gessé.

—Se ha posesionado del cargo de Inspector de Alcoholes de este partido, don Joaquín Roger Espluga.

—Ha sido nombrado juez de Instrucción Pública, don Ramón María Roca Sastre, que hasta hace poco desempeñaba el cargo de notario en Vilafranca del Panadés.

—Para el día 7 de mayo está fijada la celebración de un partido de fútbol entre los «viejos» jugadores del F. C. Montblanquí y el primer equipo de la Penya Joventut, a beneficio de la «Penya Ciclista», que este año organiza el Campeonato Ciclista de Catalunya.—C.

BERGA

LOS DETENIDOS EN LAS MINAS DE CARDONA

Han sido conducidos a Barcelona doce detenidos del conflicto de las minas de Cardona, habiendo sido puestos en libertad cuatro, entre ellos uno que se encuentra enfermo en el Hospital de ésta. El martes habían sido ya conducidos otros quince detenidos. Actualmente no queda ningún detenido en la Prisión de esta ciudad.

—Con objeto de inspeccionar las fuerzas del 29 Tercio móvil de la Guardia civil concentradas en esta cuenca minera y Alto Llobregat, ha llegó el coronel de la Guardia civil don José Osuna Pineda, acompañado de su ayudante capitan don Rasenal Balbino Arévalo.—C.

CASTELLO de AMPURIAS

NOTAS VARIAS

Prometen verse muy animados los festejos que el Centro Obrero celebrará mañana, con motivo de la Fiesta del Trabajo. Por la mañana, una Banda de música recorrerá las calles de la población anunciando a los vecinos la llegada de la Fiesta; a las once, sardanas; a las tres de la tarde, sardanas y, seguidamente, en el campo de deportes de la sociedad "Penya Rápids", se celebrará un partido de fútbol de desempate entre el primer equipo de la sociedad y el "Rácing de Figueras", partido que tanto interés ha despertado entre los aficionados al deporte, de esta comarca, en cuyo partido se disputará una copa ofrecida por el diputado catalán a las Cortes Constituyentes don José Bordas de la Cuesta. El partido será presidido por las autoridades.

—Se nos asegura que, dentro de poco, una importante Compañía de transportes de mercancías establecerá un servicio de camionaje entre ésta y Barcelona.

—Ha fallecido el ferviente republicano don Alvaro Montaner.

—Con gran actividad se está llevando a cabo la instalación de las aguas potables en el barrio de la Rambla, instalando en la misma una fuente pública.

—Se halla pasando unos días entre nosotros el publicista don Luís Ruiz de Contreras.—C.

S. LORENZO DE HORTONS

NOTAS LOCALES

Con extraordinaria concurrencia y brillantez transcurrieron todos los actos de la pasada Pascua. El sábado por la tarde recrrieron las afueras de la población las típicas «caramellas» de la Sociedad Antigua, y el domingo por la mañana el casco de la población, acompañados de orquesta. Por la tarde y noche celebróse en ambas sociedades un baile de gala, viéndose todos ellos muy concurridos, principalmente de la colonia veraniega, que se trasladaron a ésta para celebrar las fiestas de Pascua.

Todos los actos fueron amenizados por las orquestas «La Moderna Barcelona» y «La Salvenca», de Selva del Camp.

—Ha sido objeto de una intervención quirúrgica, en una clínica de Barcelona, en el estómago, nuestro particular amigo don Arturo Gramunt, a quien deseamos un rápido restablecimiento.

—La Empresa de cine de la Sociedad Agrícola Hortonense, está recibiendo cada día más elogios por las películas que están representando, principalmente por la película «Los dos pilletes», de la que el domingo darán la última representación.

—El equipo infantil de fútbol de ésta se está entrenando activamente para la formación de su primer equipo, contando con nuevos y valiosos elementos para la próxima temporada de verano, teniendo en tratos varios partidos en las poblaciones vecinas.—C.

PEDRA Y COMA

VARIAS NOTICIAS

Estando terminadas las obras y trabajos en la carretera, camino vecinal de San Lorenzo de Murenys a Pedra y Coma, se dice que en el mes de mayo próximo se hará su entrega oficial, haciéndose cargo de ella la Comisaría de la Generalidad.

—En la villa de San Lorenzo de Murenys se ha concertado la boda para el día primero de mayo próximo, del distinguido joven don Juan Sala, hijo del alcalde de aquella localidad, con la distinguida y simpática señorita Ramona Pujol, también de la misma localidad. Les deseamos un feliz porvenir.

—Al vecino de San Lorenzo, don José Llohis, hace unos das se le declaró un incendio en su casa-habitación. Las pérdidas fueron de alguna consideración.

—Del pueblo de La Coma ha marchado el cura-párroco, habiendo quedado la iglesia sin director espiritual. Dicho sacerdote ha fijado su residencia en Berga, donde se dice que ha fundado un beneficio.—C.

PALAMOS

NOTAS VARIAS

El domingo de Pascua, en el Casino «El Port», en lucido baile, se eligió «Miss Primavera 1933» y su corte de honor. Tras reñida votación resultó elegida la señorita Rafaela Maruny «Miss Primavera» y las señoritas Pepita Palet, Marina Bonhome, Luisa Mollá y Ester Vilanova su corte de honor. Fueron obsequiadas con sendos ramos de flores y con un delicado lunch.

—El lunes se celebró en el campo de deportes del Palamós S. C. un interesante partido de fútbol a beneficio del jugador Agustín Barti, que había resultado lesionado en el transcurso de un partido benéfico en el que actuaba. «Miss Primavera» tiró el kik-off, contribuyendo a dar mayor esplendor a la fiesta. El chor «El Progrés» interpretó algunas piezas. La orquesta del Centre Republicá Federal hizo acto de presencia en el campo con la intención de tocar alguna sardana, no pudiendo efectuarlo a causa del tiempo. Distinguidas señoritas postularon, contribuyendo a engrosar la cantidad recaudada. Deseamos al amigo Barti un pronto restablecimiento.

—A bordo del vapor «Konstand» se embarcaron nuestros amigos José Matas y Juan Costart, con la intención de visitar los puertos en que recalará dicho vapor, en viaje al Norte de Africa, donde va a cargar un importante lote de «palo de tinte» para la casa Pagans de Celrá. Les deseamos agradable viaje.

—Ha fallecido doña Concha Ribas de Camós, esposa y madre, respectivamente, de nuestros amigos Juan Bautista y José Camós. Les expresamos nuestro sentido pésame por la irreparable pérdida que han experimentado—C.

PRULLANS

LA FIESTA DEL ARBOL

El día 17 del corriente se celebró por primera vez en esta población, la fiesta del árbol, con extraordinaria animación.

Organizada la comitiva y compuesta por el Ayuntamiento, los maestros nacionales con sus respectivos alumnos y el pueblo en masa, se dirigió por la carretera de esa al punto denominado «Feixa del Farrenou», sitio escogido para la plantación de los árboles. Una vez plantados los mismos, hicieron uso de la palabra, haciendo la apología del árbol, la maestra nacional doña Cecilia Martí, el presidente del Consejo local de Enseñanza don Francisco Trafi y el secretario del Ayuntamiento, don Buenaventura Aleix. También recitaron versos alusivos al acto las niñas Benedicta Doménech, Josefa Trafi, María Marginet, Luisa Xena y Dolores Aleix. Todos cuantos hablaron fueron muy aplaudidos.

No pudo hacer uso de la palabra el maestro por haber sufrido un accidente hace unos días.

Terminada la ceremonia, se repartió a los niños la clásica merienda, dándose por terminado el acto.

—La pasada semana se declaró un incendio en un pajar del caserío La Serra, de este término municipal, propiedad de José Isern. Gracias a la pronta intervención del vecindario se pudo localizar el fuego. Como dato curioso de este edificio, merece señalar que en Febrero próximo pasado, cuando aquel fuerte vendaval, que tantos daños causó en algunos edificios, le arrancó todo el cobertizo en una longitud de 27 metros por 8 de anchura, y despues de reconstruído, el fuego lo destruyó.—C.

CINEMATOGRAFIA

LOS ESTRENOS

El estreno de «Topaze» en el Coliseum

El viernes, por la noche, en el Coliseum y en sesión «Mirador», nos fué presentado «Topaze», film dialogado en francés, con títulos explicativos en español y que ha sido hecho basándose en la obra de Marcel Pagnol, del mismo título.

Si algún defecto hallamos en este film es, acaso, su excesivo parecido en las obras teatrales.

Un poco más de acción, de dinamismo, cosa tan fácil de conseguir en el cine, no hubiera perjudicado a la cinta. De todos modos, aún con ese pequeño defecto (¿?) «Topaze» es una magnífica película y la labor que en ella realizan sus intérpretes verdaderamente excepcional.

Ricardo Topaze es un maestro de escuela que cree verdaderamente en la bondad de los hombres y en su rectitud moral. Para él la vida sólo tiene un camino: la honradez, y durante los diez años que desempeña el cargo de maestro no se aparta de él ni un milímetro. El tiene la conciencia tranquila y no le importa su vida rutinaria ni su escaso sueldo.

Pero la vida — gran maestra — le hace ver que no sólo los hombres honrados son los que cuentan con el aprecio de la sociedad; teniendo dinero también se consigue.

Bien pronto se da cuenta de ello al ir a visitarle el director del Colegio con su hija, la que cuando él prestaba sus servicios de maestro le despreció, y que ahora quiere casarse con él.

Louis Jouvet—el infeliz maestro—hace una verdadera creación de su personaje y la transformación que en él se opera —física y moralmente — al dejar de ser el hombre tímido y sin aspiraciones para convertirse en un estafador en gran escala, pero siempre «dentro de la ley», capaz de engañar al que le inició en el «chantage», está muy bien conseguida.

Junto con Louis Jouvet, Edwige Feuilliere, Marcel Vallee, Pauley, Simone Reliar y Pierre Lasquey, desempeñan los principales papeles de «Topaze», film que ha sido dirigido por Gasnier.

UNA GRAN PRODUCCION DE

UROUICAOCA

UROUICAOCA

Hoy, domingo, y mañana, lunes, sesión matinal a las once; primera sesión, tarde, a las tres y media. Numeradas a las seis y diez noche

En el Capitol «Estupefacientes»

La "A. C. E.", representante en España de la "U. F. A.", presentó ayer tarde en el Capitol la versión francesa de "Estupefacientes", cinta que nos muestra la manera cómo actúan las bandas traficantes en drogas "heroicas", y los ingeniosos medios de que se valen para transportar su mercancía y para hacerla llegar a su destino.

Opio, cocaína, morfina...

Todos los "paraísos artificiales" que tan gratos momentos proporcionan, que tantos alientos infunden al ánimo decaído y que luego tan caros se pagan, son transportados de país a país, sin que la policía logre descubrir a los criminales.

Daniela Parola—en la cinta Lilian Werner—está intoxicada por la "coca", pero su hermano Henri—Jean Murat—, para salvarla, se propone destruir la poderosa banda, cosa que consigue después de múltiples esfuerzos.

La protagonista de "Amores de media noche" consigue un nuevo triunfo en esta cinta, con su belleza rubia y blanca, al lado del galán Jean Murat, el que en esta cinta se aparta del género de la opereta y nos ofrece una interpretación llena de energía y realismo.

Como complemento de programa, se estrenó "Por el derecho y el humor", por el cow-boy Ken Maynard y su caballo "Tarzán".

ACTUALIDADES LA VUELTA AL MUNDO EN 55 MINUTOS

Rambla Cataluña, 37 :: Tel. 11701

LUNES, 1 DE MAYO
NUEVO PROGRAMA

U.F.A. ACTUALIDADES, los últimos reportajes europeos.

PATHETONE, una formidable exhibición de acrobacias aéreas presentadas por Sir Alan Cobham.

PARAMOUNT NEWS, las últimas noticias mundiales.

TOLEDO, formidable documental de la colección artística y monumental de España. Las bellezas de la Imperial Ciudad.

ECLAIR JOURNAL, las más recientes actualidades del mundo, que con carácter de exclusiva se exhiben en este salón.

Continua desde las once mañana a la una madrugada
LOCALIDAD UNICA: 1 PESETA
Aparatos Western Electric

HOY, DOMINGO, LOCALIDAD UNICA: 1'50 Pesetas

«La Princesa se divierte»

En el marco espléndido del viejo palacio de Schombrun y encerrada en sus doradas salas vive una princesa cuya juventud radiante es el único rayo de luz que alegra los históricos muros de la regia mansión, ensombrecidos por la etiqueta y el protocolo, que limitan, con la rigidez de sus mandatos, las expansiones juveniles de la rubia princesa, hija de reyes y destinada también para esposa de un príncipe de estirpe real.

Martha Eggerth (la Venus del Rhin) interpreta maravillosamente este personaje de cuento de hadas y es su interpretación una de las realizaciones más perfectas de su arte exquisito y polifacético, que ha conseguido en este film una de sus más bellas manifestaciones.

Hermann Thiming, Hans Durkermann y Ernst Verebes son los que acompañan a Martha Eggerth en la realización del film, dirigido por Johannes Meyer. Este reparto y este director han conseguido hacer un film lleno de alegría, en el que el arte joven de Martha Eggerth cautiva, seduce y deleita al espectador, por el optimismo y la alegría amable de sus escenas, que van desarrollándose sobre la melodía inspiradísima de una partitura llena de varios y emotivos matices que canta de un modo admirable Martha Eggerth, cuya sensibilidad llega al más alto grado al interpretar el vals vienés que sirve de tema musical al film.

"La Princesa se divierte" es un film inolvidable por el fino encanto que le envuelve y por la interpretación ajustadísima que llevan a realización los artistas que dan vida a los distintos personajes en que se apoya su argumentación.

"La Princesa se divierte" será presentada en Urquinaona por Exclusivas Febrer & Blai, la firma distribuidora que más éxitos ha conseguido en las últimas temporadas cinematográficas.

COLISEUM

LA OBRA MAESTRA DE UN ACTOR FAMOSO

Avalada por el prestigio de

PARAMOUNT

y EL PATROCINIO de

MIRADOR

JUEVES
día 4 de Mayo
ESTRENO
en sesión extraordinaria
en Cinema
KURSAAL
del film nacional

MERCEDES

con
José Santpere, Rafael Arcos, Carmen Aubert, Héctor Morel

JAIME PLANAS
y sus
DISCOS VIVIENTES

Producción Barcelona Film

Argumento de «La línea general»

Esta marca popular y solvente (Selecciones Filmófono) se complace en aofrecer al público español «La línea general», maravilla cinematográfica que, por el arte insuperable de su composición y la originalidad de su tema, ha suscitado unánime admiración en cuantos países fué presentada. Este film extraordinario tiene por base un sencillo argumento, dibujado sobre el fondo grandioso de la lucha por la tierra:

La campesina Marfa vive una vida de miseria y rudo trabajo. Así han vivido y viven millones y millones de labriegos sobre la estepa rusa, partida en retazos insignificantes que, labrados con medios primitivos, no dan a sus propietarios más que una escasa porción del pan de cada día. Marfa no quiere vegetar de esta manera. Convencida de que la causa principal de su penuria es la división de los «mujiks» o campesinos, Marfa contribuye a la constitución de una Cooperativa agrícola, que, uniendo la tierra y el esfuerzo de muchos, aumentará el rendimiento en beneficio de la colectividad.

La Cooperativa tropieza al principio con el espíritu individualista de los campesinos, pero éstos reconocen, al fin, las ventajas de la unión y se adhieren al nuevo organismo. Hay, sin embargo, un sector irreductible, el de los «kulaks», que declara una guerra a muerte a la Cooperativa, pues, ésta, armada de máquinas modernas, les hace una competencia mortal.

Mas, a pesar de los atentados enemigos, los cooperadores triunfan, amplían sus dominios, imponen su espíritu y sus normas. Un ejército de tractores voltea la tierra y la tradición sobre la estepa inmensa. El rugir de miles de motores va dejando un eco de fecundidad, bienestar y progreso.

«La línea general» es el mejor film documental que se ha proyectado hasta ahora en las pantallas internacionales. Es una película singular e incomparable. Sergio M. Eisenstein el famoso director, ha realizado con «La línea general» un verdadero monumento cinematográfico de gran envergadura técnica, fotográfica y argumental.

El tiempo que se ha invertido en «La amargura del general Yen»

«La amargura del general Yen» requirió mayor estudio, preparación y esfuerzo concentrado que ninguna otra de las películas hasta ahora producidas en los estudios de la Columbia, sin exceptuar siquiera a «Dirigible», obra anterior del mismo Frank Capra.

El argumento, basado en la novela de Grace Stone, fué lo primero en recibir la consideración más cuidadosa. Tratando de un tema delicado como lo es el del amor entre un hombre y una mujer, que se quieren a pesar del abismo racial que los separa, el tratamiento para llevarlo a la pantalla era en sí tarea difícil.

Tres escritores prepararon diferentes manuscritos, aceptándose finalmente el de Edward Paramore. Este joven dramaturgo resultó particularmente «ad hoc»: había vivido varios años en la China, es un orientalista empapado de la filosofía y las costumbres chinas y, casualmente, había presenciado los sangrientos sucesos de Shanghai durante el reciente conflicto chino-japonés, que sirven de fondo a uno de los espectaculares episodios de la cinta.

Varios meses se invirtieron en la construcción de enormes decorados, entre ellos el palacio veraniego del caudillo chino, y en la preparación de los trajes y uniformes, que debían ser exactos hasta en sus más íntimos detalles.

Luego, Capra, conocido por el realismo y la fidelidad de sus producciones, y que personlmente elige el reparto de todas sus películas, aún de las partes menores, se halló con el problema de escoger un occidental para encarnar al general Yen. Con gran tacto se acercó a varios de los galanes disponibles en Hollywood para preguntarles si consentían someterse a una prueba. Todos aceptaron anhelantes y después de estudiar cuidadosamente las varias pruebas, la competencia se redujo a tres.

Convencido Capra de que «La amargura del general Yen» debería ser una película de especial atracción para la mujer, se le ocurrió una idea, quizá usada por primera vez en un estudio: la de someter las tres pruebas elegidas al elemento femenino de la empresa, y un día se hizo una producción especial a la cual acudieron las damas de todos los departamentos. Se les pidió que votaran al salir, y el resultado fué la elección casi unánime de Nils Asther.

Para el otro papel principal Capra ya había elegido a su estrella favorita, Bárbara Stanwyck. Para el yanqui renegado Walter Connolly estaba como hecho a la medida. La selección de la joven china amante del general fué la que le dió más trabajo, hasta que un día se encontró de improviso con Toshia Mori, una encantadora japonesita, detrás del mostrador en una tienda de curiosidades orientales.

En cuanto a los mil o más chinos que forman la inmensa comparsa, Capra decidió obtener la ayuda de Tom Gubbins, un orientalista, considerado afectuosamente como el «Alcalde del Barrio Chino» de Los Angeles, a cuyo cargo estuvo la selección y el manejo de estos extras orientales.

Después de largas horas de ensayo, de preparación, de pulimento, al fin se inició el rodaje... ¡Treinta y cinco días con sus noches!, y luego la compilación para elegir entre los miles de metros de película expuesta las mejores y más artísticas escenas que integrarían la obra acabada.

La productora, satisfecha por la recepción acordada a la película, siente que el resultado ha justificado los cuidados, el tiempo y el dinero invertidos en la producción.

La orquesta Planas y Carmelita Aubert en «Mercedes»

Mientras la orquesta Planas desgrana las notas melodiosas de este vals, Carmelita Aubert, con una gracia encantadora y Hector Morel con una distinción impecable, bailan seguidos por la cámara movible y cantan el delicioso dúo que constituye el motivo principal de «Mercedes».

El registro sonoro de la voz de Carmelita Aubert ha constituído una sorpresa. No solamente conserva toda su frescor original sino que hasta los matices más imperceptibles se conservan con una fidelidad muy pocas veces superada. El vals original del director de la orquesta Planas, será muy pronto popular, pues es de las músicas que se pegan al oído y ya no se olvidan.

Cinema Cataluña

HOY, éxito de

Nicole y su virtud

Una deliciosa comedia francesa

y

Mensaje secreto

Un drama de intriga y espionaje

Los caprichos de los suicidas

LA COLUMNA DE LA PLAZA DE LA BASTILLA, DE PARIS, ES EL SITIO PREDILECTO DE LOS QUE PRESENTAN LA DIMISION DE SU VIDA

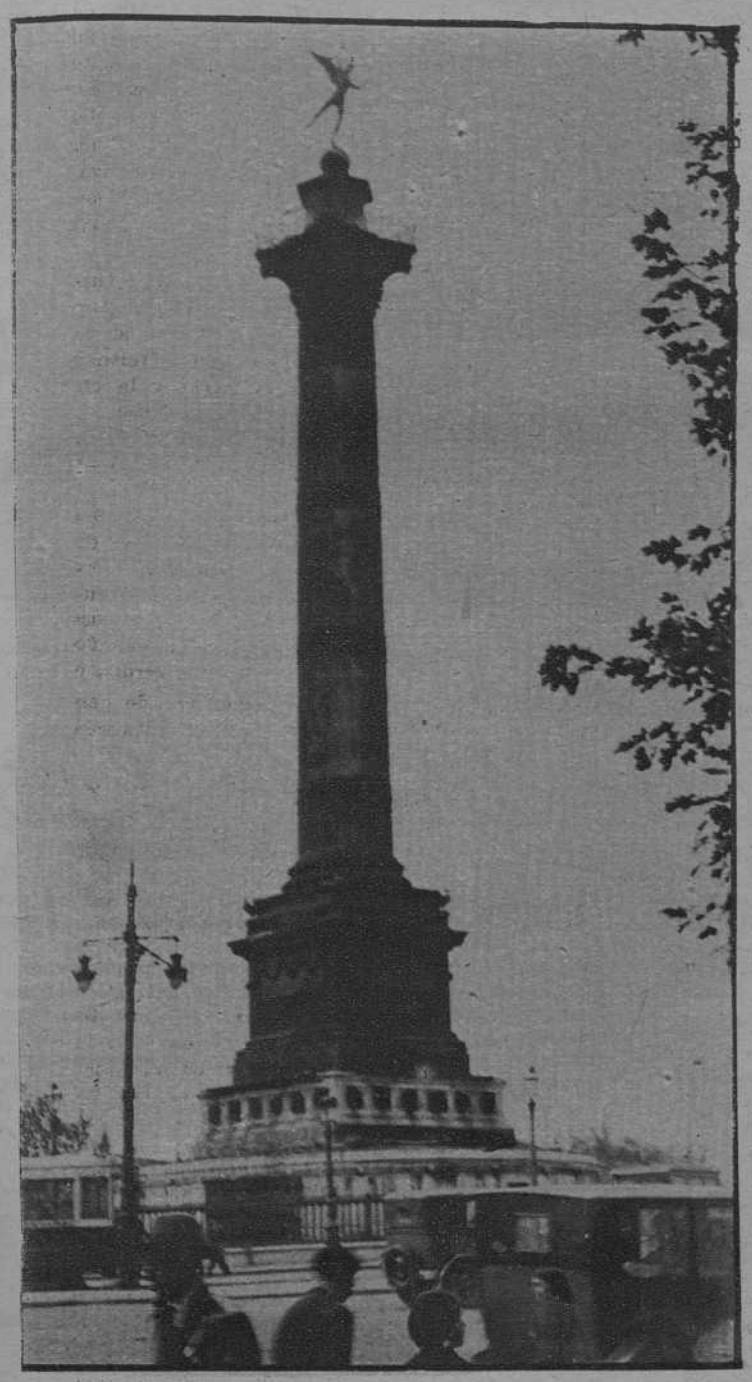

La columna dé la Plaza de la Bastilla, es uno de los lugares favoritos de los suicidas de Paris

Los que o cansados de vivir o enloquecidos por un dolor, una enfermedad o la pérdida de su posición social, presentan la dimisión de su vida, siempre han seguido un procedimiento impuesto por la moda o por la costumbre. Cuando aparecieron los fósforos, una disolución de ellos fué el veneno circunstancial de los suicidas. Después llegaron el ácido sulfúrico y el gas. Eran los medios banales y económicos de los suicidas humildes. La pistola, medio clásico, siempre tuvo las preferencias de los dramaturgos para los suicidios escénicos y la de los desesperados por amor o por la deshonra.

Los suicidas sin pistola, gas, ni ácido sulfúrico, han apelado con frecuencia contagiosa al salto en el espacio y eligiendo en cada ciudad un lugar que creen apropiado. En Madrid, ya es sabido que es el Viaducto de la calle de Segovia. En Paris, la columna que, conmemorando la revolución de Julio de 1830, se alza en la plaza de la Bastilla. En Barcelona... Aqui no tenemos ni viaductos, ni columnas favoritas de suicidas. Aqui, los desesperados, son desesperados de piso, y cuando buscan el desenlace de sus amarguras, abren el balcón y lo aprovechan para el salto definitivo.

Encima de la columna de la plaza de la Bastilla, una estatua, el genio de la Libertad, rompe unas cadenas. Tal vez a los suicidas, eso les parezca simbólico, creyendo que las cadenas rotas son las de la vida.

Y ante la insistencia monomaniaca, la autoridad ha puesto, al pie de la columna, sus guardianes

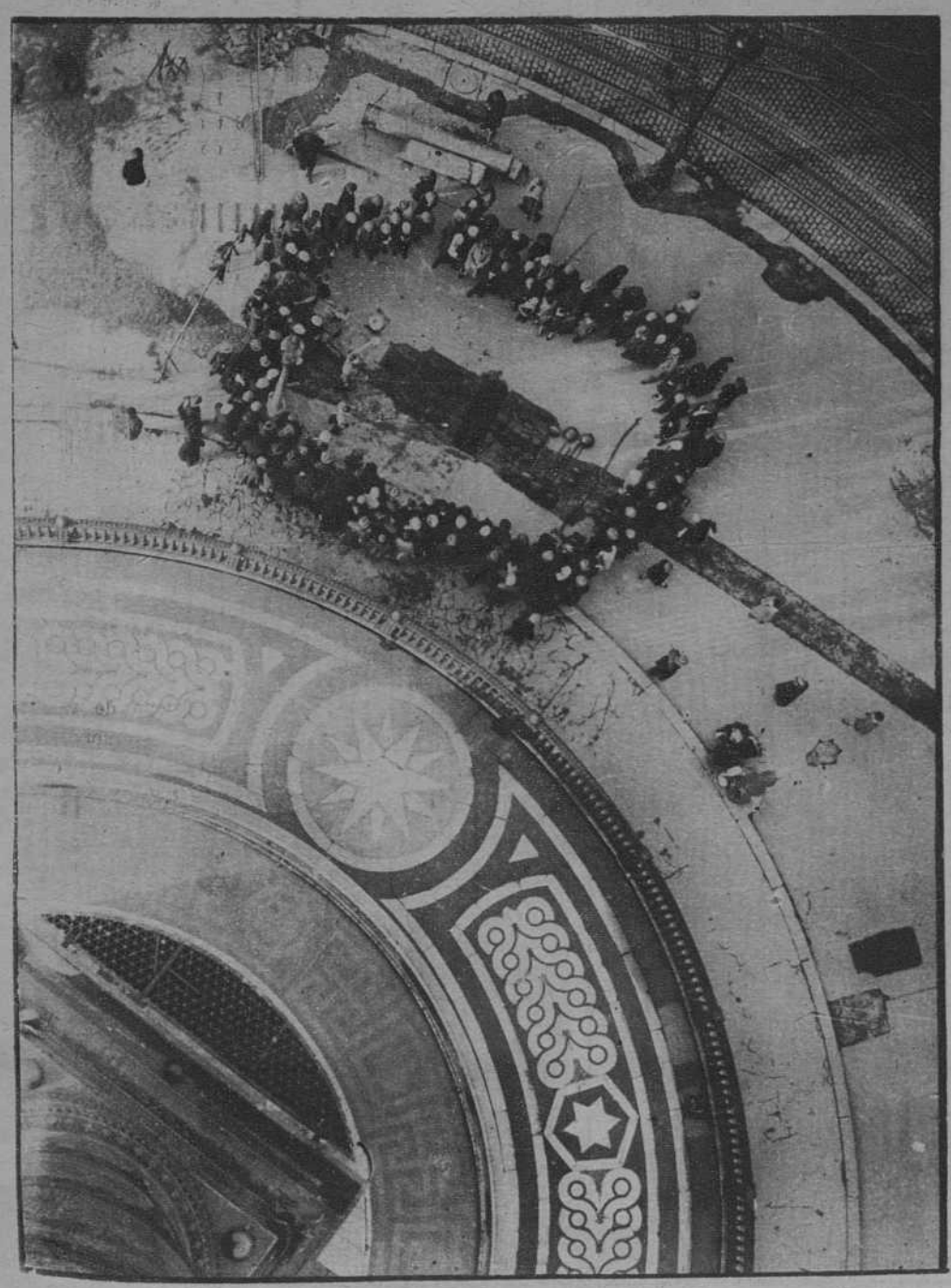

Un suicidio. Acuden los guardias, se aglomeran los curiosos y un fotógrafo toma la escena desde lo alto de la columna

Y la estatua de la columna sigue alzando, con la antorcha de la Vida, su protesta de bronce

El capitán Barberán

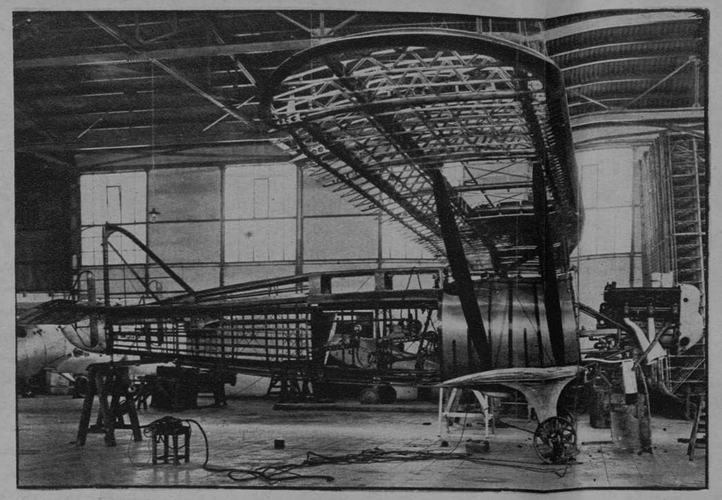

El avión «Cuatro Vientos», cuando se construía en los talleres aeronáuticos de Getafe

El vuelo directo Sevilla-Habana

EN EL AVION DE CONSTRUCCION NACIONAL «CUATRO VIENTOS», PILOTADO POR EL CAPITAN BARBERAN Y EL TENIENTE COLLART

La aviación militar española, hace tiempo que acaricia la idea de llevar a cabo el vuelo directo de Sevilla a La Habana. Hasta ahora, el propósito no ha pasado de la categoría de proyecto, pero en estos días se viene hablando como cosa decidida el arriesgado vuelo. E incluso se fija la fecha: primera decena del próximo mes de junio. Lo realizarán en un avión de construcción nacional dos acreditados aviadores militares: el capitán Barberán y el teniente Collart. Lo difícil es averiguar noticias de los preparativos, porque ni Barberán ni Collart dan su brazo a torcer y cortésmente se han negado a contestar a las preguntas que les han hecho los reporteros. Se sabe que el teniente Collart, ha redactado una Memoria explicativa del vuelo. Pero el teniente Collart dice que la Memoria está ya en poder de la oficina de Información de Aeronáutica, y el jefe de ésta, comandante Longoria, dice que aún no la ha recibido. Sólo se sabe que el vuelo será directo. Y que cuando se eleve el «Cuatro Vientos», será en la seguridad de que las condiciones meteorológicas sean favorables al vuelo

El teniente Collart

Falset.—Enlace de la distinguida señorita Filo Compte, con D. Mariano Llevaria

El avión «Cuatro Vientos»

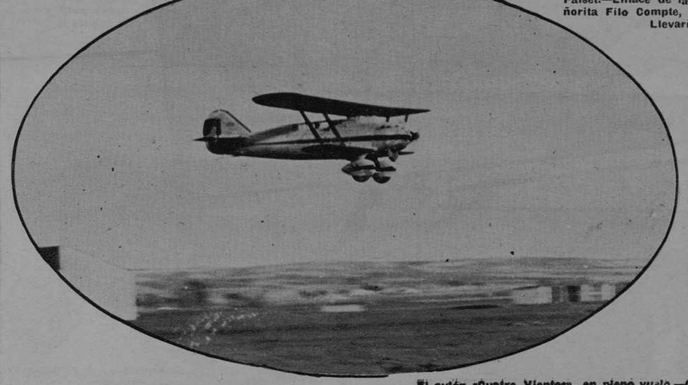

El avión «Cuatro Vientos», en pleno vuelo.—(Fots. Portillo)

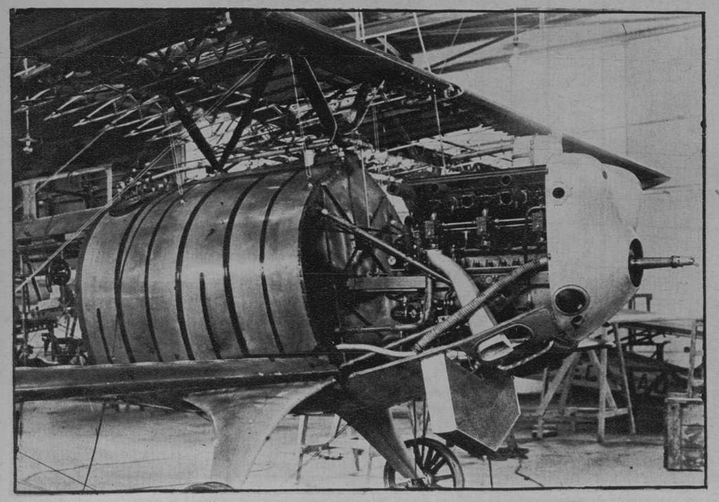

El depósito de gasolina del «Cuatro Vientos», capaz para 5.325 litros

«La Vendimia», cuadro de Carlos Vázquez destinado a la colección del millonario francés M. Violet

Carlos Vázquez ha pintado este «panneaux» para el castillo que M. Violet, el gran industrial francés, posee en Thuix. M. Violet, es un rosellonés de raza, que ha querido poseer en las paredes de su castillo un gran cuadro que representase la vendimia de ese vino del Rosellón que es todo el Rosellón. Carlos Vázquez lo ha resuelto con un admirable realismo evocador de las dionisíacas recolecciones rosellonesas. En su cuadro hay todo el color—verde, oro y azul—que llena la llanura que va de Banyuls a Narbona y de Perpiñán a Ceret

El avión «Cuatro Vientos» al elevarse para el primer vuelo de ensayo

LA NATURALEZA AYUDADA POR EL ARTE

De como de unos bellos ojos se hacen unos ojos de muñeca

Ya en «Afrodita» nos descubrió Pierre Louys el tocado de Crysis, cortesana griega. Hemos de suponer que en Grecia, Chrysis, mujer galante o mujer honesta, sería legión en la aplicación de afeites para el realce de su belleza.

Chrysis extraía de una caja de madera perfumada todo lo necesario a su maquillaje, que entregaba a su esclava, sabia en acentuar con el arte los favores de la Naturaleza. La esclava de Chrysis, después de bañarla, de ungirla con aceites olorosos y de peinarla, con un pincel de piel de camello extendía alrededor de los ojos un poco de pasta negra para que pareciesen más azules los ojos de su dueña. Luego, con un lápiz, estilizaba y prolongaba las cejas...

De esto hace veintidós siglos. Como se ve, el arte del maquillaje viene de lejos, y los ojos han merecido siempre la atención de los lápices estilizadores. Nuestras mujeres que se depilan las cejas para pintarlas, no hacen más que reanudar una tradición helénica perdida. Nada nuevo bajo el sol, ni bajo los ojos femeninos...

Pero Pierre Louys no nos habla de que su Chrysis llevase su coquetería a los párpados, rizándolos hasta parecer los pistilos de una flor. Nuestras mujeres abanican sus párpados y adquieren así sus ojos un hieratismo que no desdeñarían las estatuas egipcias.

¿Favorecen o contrarían a la belleza femenina estos maquillajes? Creemos que no, y que muchas veces unos bellos ojos, a lo Gutierre de Cetina—«ojos claros, serenos, que de dulce mirar sois alabados...»—, se convierten en ojos fríos y turbios de maniquí. Pero es la moda y, naturalmente, estamos dispuestos a creer que las cejas pintadas y los párpados abarquillados hacen de nuestras mujeres las más interesantes mujeres que existieron.

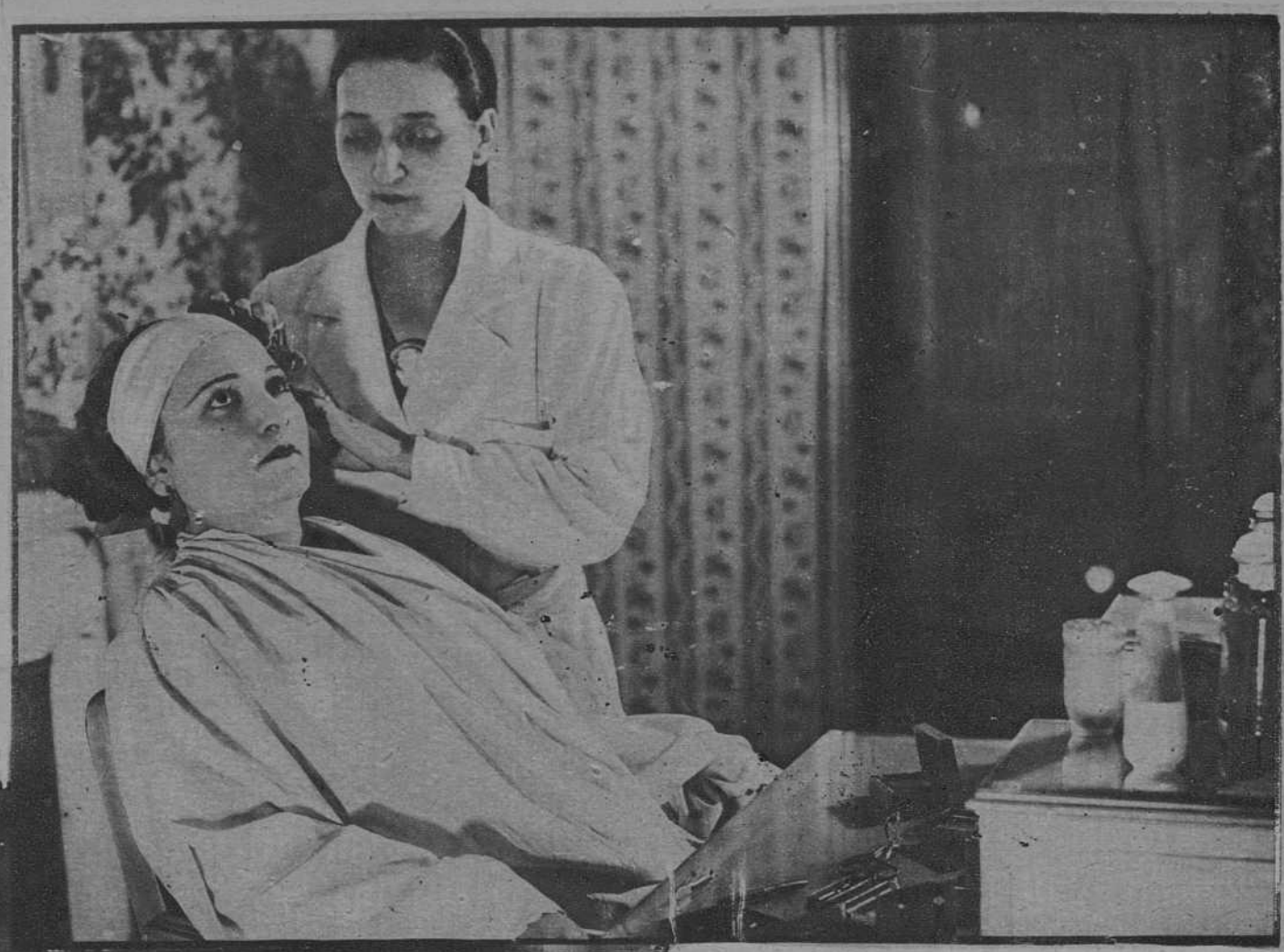

Con las pinzas depiladoras, la «profesora de belleza» procede al arreglo de las cejas de su bella cliente

El pelo superfluo va siendo eliminado hasta no dejar más que una línea pura y arqueada

Una vez la ceja depurada, se pasa por ella un pincelito para dibujarla

Y quedan las cejas perfectas y los párpados como la montura de un varillaje

Faltaban diez minutos para que saliera el tren, y él todavía no había llegado. Bueno, reflexionó Patricia. Era mejor así. A él no le hubiera gustado llegar antes y tener que esperar. A los hombres de estos tiempos no les interesan las muchachas que tienen que estar esperando. No les preocupan estas altivas criaturas que descienden lentamente por una amplia escalera de mármol, con dos horas de retraso, como si fueran reinas. A los hombres modernos les gusta que sus mujeres sean puntuales.

Patricia miró, por encima de la abigarrada multitud, el reloj que se hallaba sobre la puerta de la oficina de informes. Faltaban nueve minutos para la salida del tren. Miró su equipaje. Tres valijas, una bolsa con los palos para jugar al golf y un par de raquetas de tennis con sus fundas y sus prensas. Todo estaba en orden. Todo era muy elegante.

Se contempló a sí misma. Realmente estaba maravillosa. Su traje nuevo, ajustado al cuerpo, hacía más delicada su silueta, ya de por sí delgada. Hubiera apostado algo a que era la muchacha más linda que se hallara en la estación del Central y quizá la más elegante. Y su sombrero era lindísimo. Lo comprobó mirándose en el espejito de su cartera. El velito era terriblemente gracioso y por cierto favorecía muchísimo a sus ojos. Le daba al rostro un toque de misterio, acentuando el óvalo de la cara y reduciendo el tamaño de la nariz. De todos modos, reflexionó Patricia generosamente, eres una nariz linda; siempre me fuiste fiel y juntas hemos estado en muchos sitios divertidos.

Faltaban ocho minutos para la salida del tren. Observó a la multitud, tratando de descubrir a un joven con bigote..., un joven alto, con ojos castaños y bigote. Su propia ansiedad la alarmó. No era posible que fueran a perder el tren. Lo tomarían, sin duda; no había por qué preocuparse. Estaba

Un ruido en la cocina la sobresaltó. Se sentó en la cama y encendió la luz. ¿Sería Miguel otra vez, asaltando la despensa a las tres de la mañana?

Temblando, saltó del lecho y, envolviéndose en una bata, bajó. Aprovecharía la ocasión para cantarle cuatro frescas a Miguel, pidiéndole que desapareciera de su vida. Aunque le costara mucho, se lo diría, tratando de no perder la calma.

Abrió la puerta de la cocina. Como lo supuso, era Miguel, con un cigarrillo en una mano y un sandwinch en la otra. Estaba envuelto en una salida de baño, blanca, que le daba aspecto de oso polar. Al verla, sonrió.

—¿Qué fué ese ruído?—preguntó Patricia.

—Una fuente con tomates. Se cayó.

—¿Se cayó, eh?

—Escucha, nena—exclamó Miguel—. Por fin he conseguido resolver el problema del tercer acto de mi drama. Oye. Se levanta el telón. La escena representa el camarote del capitán de un buque de carga, que se dispone a partir para América Central. Se sueltan las amarras. Suena la sirena. Los remolcadores entran en acción...

—¿A quién le importa todo eso?—exclamó Patricia.

—¡Ssss!

¡No quiero callarme!

—¡Vaya! Haces más ruído que un carrito de lechero a la madrugada .

Ella lo sabía. Pero no podía decir lo que quería. Su voz brotaba finita.

—¡No me importa! ¡No me importa!

Miguel dejó el cigarrillo y el sandwichs, apoyando una de sus manos sobre un hombro de Patricia y tapándole la bcoa con la otra. Empujándola suavemente la sacó de la cocina, conduciéndola al jardín, como quien lleva un gato que ha decidido ahogar en el estanque.

Se sentó en un banco y la obligó a sentarse a su lado. Luego le echó la cabeza hacia atrás, hasta ver temblar los labios de ella. Patricia temblaba de emoción. Se dió cuenta

personas, la mayoría desconocidas. Se procuraron bastantes trajes de baño, muchos de ellos nuevos, reservados para el día de la inauguración de la piscina. Patricia procuró mantenerse junto a la señora Du Quesne, que demostraba una jovialidad inusitada. Nadaron todos un buen rato y de pronto la señora Du Quesne recordó que debía ir a jugar al golf con su hija a las diez de la mañana, marchándose en seguida.

—¡Adios, señora!—le dijo Patricia, repitiéndose interiormente que había hecho todo lo posible por explicarle que Miguel era un conocido del momento y nada más.

¿Pero por qué rodeaba la señora con su brazo la cintura de Patricia? ¿qué significaba eso? ¿Simpatía? ¡Aquella era su oportunidad! Con toda suavidad, entre risas, le explicaría que Miguel no significaba nada para ella. Que era, prácticamente, un desconocido.

Pero oyó que la señora le decía:

—Querida, creo que "su" Miguel es todo un hallazgo. Tráigamelo mañana a la noche a cenar en casa.

¡Oh, si aquello parecía un sueño. ¡Eso no le podía suceder a ella! Debía haber oído mal...

¿Dónde estaba Miguel? En ese instante se disponía a zambullirse desde el trampolín. El salto fué magnífico. El nadar en el agua helada retornaría a Miguel a la normalidad.

Cuando regresaron a casa de Nora, él estaba gravemente entusiasmado. Se había divertido y además lo habían nombrado director honorario de las cacerías.

—Si no tienes planes para mañana—dijo—, los Lipses nos invitan a almorzar con ellos.

Aquello le produjo a Patricia la misma impresión de un golpe en la mandíbula. No podía coordinar los pensamientos. Cuando se despidió de Miguel hasta la mañana, creyó que se despedía de él para siempre.

Una vez en la cama, trató de recapacitar. El mundo debía andar mal. Tal vez estuviera perdiendo la razón, y mañana por la mañana se creyera María, reina de los escoceses.

alarmada al comprobar cuáles eran sus sentimientos para con el joven.

No era prudente sentirse tan ansiosa por ese hombre. Lo había conocido sólo un mes antes y hasta ahora no se lo había presentado a nadie. No. Realmente era una equivocación todo lo que le concernía. Era atropellado. Y hasta rudo, algunas veces, a pesar de que se había educado en una universidad famosa. Era reporter de un diario y escribía cosas escandalosas acerca de los hechos escandalosos cometidos por personas escandalosas. Y, lo que era peor, aquello le gustaba.

Faltaban siete minutos para la salida del tren.

Decía que iba a escribir un drama. Eso era terriblemente divertido. Era como para ponerse a gritar de alegría. Quizá lo escribiera. Pero, por ahora, las cosas no pasaban de un prometedor quizá. A veces se le solía ir a la mano en la bebida. Y otras veces su comportamiento era muy vulgar: la llamaba "piba", sin importársele quien estuviera alrededor, y eso era incorrecto, sumamente incorrecto, a pesar de la creciente popularidad de la palabra. Por último, tenía pecas en la frente.

Pero, a pesar de todo eso, Patricia estaba enamorada de él. No tenía más que mirarla para que llegara al borde del desmayo. Y cuando le retenía las manos entre las suyas tan grandes, prácticamente se sentía morir. ¡Oh, qué tonta era! Era vergonzoso; sí, eso era. Pero lo cierto es que estaba loca por ese hombre. ¡Qué terrible! ¿Por qué se habría enamorado de semejante hombre? ¿Por qué el mero contacto de sus manos le producía esa impresión tan fuerte?

Con creciente desaliento, comprobó que faltaban cuatro minutos nada más, para que saliera el tren. Y no se advertía la menor señal de su presencia. Así era él. Llegando siempre en el último minuto. Imprevisión. Egoísmo. Falta de consideración. Probablemente estuviera en algún sitio, bebiendo algo.

El minutero había saltado otro minuto. La multitud que ocupaba el andén desde donde partía el tren de las 16 y 2, había disminuído. Hasta los hombres que acostumbran a llegar a último momento estaban ya en su sitio. Ya no que-

tenía la cara roja, ardiendo, y el corazón parecía querer saltarle del pecho.

Pero alcanzaron el tren, saltando ágilmente a uno de los coches en movimiento.

—¡Lo alcanzamos!—exclamó él, triunfante, al abrirle la portezuela. Muchas personas se volvían para mirarlos, riéndose abiertamente.

Patricia sentía sus ojos irritados, las mejillas ardiendo, la nariz congestionada, las rodillas quemantes. Por todos sus poros brotaba abundante transpiración. Se le había echado a perder el sombrero, las medias nuevas, el vestido, las manos, las piernas. ¡Hasta se le había echado a perder su disposición para la fiesta!

A través de la niebla de sus lágrimas enfocó un rostro. Un rostro tranquilo, suave, aristocrático. Era la señora Du Quesne, dueña de numerosos millones y de una enviidable posición social. Y la señora Du Quesne sonreía... la saludaba con una inclinación de cabeza. ¡Oh, por favor, señora Du Quesne, no se ria usted de mí!

Miguel—¿hemos dicho que él se llamaba Miguel?—le pedía a un caballero si quería cambiarse a otro asiento para que ellos se sentaran juntos. El caballero—no era tal—se negó. Otro, invitado a lo mismo, obligado por la mirada sensitiva de la señora Du Quesne, consintió en mudarse de sitio.

Patricia se dejó junto a la ventanilla y guardó silencio. Miguel empezó a hablarle de su drama, del que pensaba escribir, desde luego. Repentinamente se le había ocurrido una idea maravillosa, tanto que ya tenía los dos primeros actos concluídos, aunque el tercero se presentaba difícil. Había seguido un curso especial para dramaturgos en cierne y quería llegar a ser famoso, pero el tercer acto le estaba dando muchos trabajo. Había estado golpeando las teclas de su máquina de escribir hasta el último momento.

¡Habría hecho esperar por eso! No se lo perdonaría nunca... sí el drama era un fracaso.

El siguió hablando y haciendo ademanes excitados con sus manos enormes lo hacía, por otra parte. Estaba muy conforme, tal como si no le hubiera echado a perder el día; creía que

bellos de su melena de león de bronce. Inmediatamente después de la presentación, Spencer dijo a Miguel:

—"Tiene usted una magnífica cabeza. ¡Cuánto me gustaría modelarla! Es realmente maravilloso; sus mandíbulas tienen una línea espléndida. Note el ángulo plano de su nariz, Patricia. Mire que pegadas están la orejas al cráneo. ¡Ni un detalle que desentonel Es la viva imagen de la fuerza y la capacidad de dirijir. ¡Es una cabeza clásica!"

Pero el bigote... ¿Desentonaba? ¿No era nadie capaz de decir algo agradable acerca del bigote? Bueno... Peor hubiera sido que hubieran mal.

Una voz interrumpió sus reflexiones:

—¿Bailamos, Patricia?

Deslizándose en los brazos de su amigo Lorenzo, Patricia contemplaba la concurrencia, siempre creciente. En un ángulo del salón se hallaban ocho o diez socios, discutiendo animadamente, agitando sus puños. Algo grave pasaba. Algo grave, relacionado con los bizcochos para los perros.

Por fin estalló la bomba. La orquesta dejó de tocar. El presidente de la Comisión de fiestas del Club empezó a hablar; habla en su voz una nota de emoción. Parecía que, una vez descuentados los gastos, no quedaba nada para comprar alimento a los perros.

¡Habían llegado demasiado tarde para salvar a la jaurín! No había nada que hacer, más que dejarlos marchar a cualquier parte.

La orquesta volvió a tocar. Cuando volvió a pasar junto al grupo, bailando, Patricia vió que el que llevaba ahora la voz cantante era Miguel. Pero... ¿por qué volvía a triunfar la orquesta? ¿Por qué se volvían todos hacia la plataforma que ocupaba la misma? ¿Quiénes eran esos caballeros silenciosos y graves que solicitaban la atención de todos?

Guillermo entre estos ellos. ¿Estaría Miguel? ¡Oh! ¿No era Miguel el que se estaba preparando para pronunciar un discurso? ¡Sí, claro que era él! Miguel, con su corazón de oro, debía encontrarla la forma de proteger a los perros. ¡Ya estaban salvados! A último momento había aparecido el hombre con la idea genial: ese hombre era Miguel.

—Chica, después de todo estoy empezando a creer que tienes un poco de inteligencia. Cuando pescaste a Miguel te servíste de ella.

¡Qué bueno era Guillermo! No porque ella estuviera segura de ser inteligente, sino por lo que sus palabras significaban.

Se dispusieron para ir al baile. Las invitaciones decían que el baile se daba para colectar fondos con que mantener la trailla de perros de caza del club. Aquien los había regalado a la institución un año antes, cuando a los socios se les dió por dedicarse a la caza del zorro; a la caza del zorro con todas las de la ley, con levitones rojos o verdes, disputando una copa y con munida y bale despues. Casi todas las partidas, según observó Patricia en su tiempo, habían terminado cuando la trailla acorralaba una vaca sorprendida e indignada en lugar de un zorro, pero la diversión era la misma... o quizá mayor. Lo cierto es que los socios andaban escasos de dinero y había que comprar alimentos para los perros, ya que el club lampoco estaba en condiciones de hacerlo. Así, pues, el producto de las entradas estaría destinado a la adquisición de bizcochos para perros, una vez deducidos los gastos: orquesta, buffet, flores...

Patricia supo que Miguel y Guillermo estaban muy acuerdo con esos propósitos benéficos. Eran aficionados a la caza y aprobaban que se mantuvieran los perros.

Pero a Patricia le importaba mucho más la impresión que produciría Miguel. Recordaba especialmente dos comentarios. Uno hecho por su amiga Sally, que desde muy lejos se había acercado a ella para decirle: "¡Oh, es un muchacho muy simpático!" Sally era un encanto y poseía el don de inspirar a los hombres con una sola mirada. Pero... ¿no le habría mentido? ¡No! Sally no era de aquellas que se acercan de puntillas, por la espalda, para hundirle a una un puñal.

La opinión, u opiniones, de Spencer, el escultor, valía tanto o más de la de Sally, porque Spencer era muy capaz de anonadar a mujeres más livertes que Patricia. Esta vez su afabilidad parecía brotar hasta de los ensortijados ca-

ella tendría mucho gusto en haber arrinnado un par de medias, un sombrero, un vestido, sus rodillas, la partida de tennis de mañana, su nariz, su disposición y la buena opinión que tendría de ella la señora Du Quesne, por jugar al juego de "corramos el tren" con él.

Recordó otras ocasiones, muchísimas, en las que el había llegado en el último instante. Los hombres creían que el mundo debía detenerse por ellos. ¡Aquí vengo yo! ¡Espera, Mundo!

Miguel se asaltó el bigote. Patricia se mofa de gemas de decirle: —Por lo que a mí concierne, no eres sino otro hombre cualquiera con bigote. Quería verlo anonadado ante su risa. Sería eso corregito un poco? Pero no se le presentó una ocasión propicia para pronunciar aquellas palabras.

Miguel acicoraba cada vez con mayor violencia, descarlando a escasa fuerza del segundo acto. Y Patricia se dió cuenta repentinamente que estaba sentada a su lado; con solo pensarlo se sintió galvanizada: fué algo imposible de evitar. ¡Oh, que tonta era! El hombre de Miguel la rozaba ligeramente; moviéndose en poquito, podía hacer el contacto menos ligero... por eso se movió.

Una vez más, simplemente escuchándolo, tocando simplemente el hombro de él con el suyo, quedó reducida a un estado tal que ya no le importaba que llegara tarde o para tomar el tren o lo que la señora Du Quesne y el mundo entero pensaran de ella y él. No había ninguna diferencia. No le importaba nada. Todo es lo perdonaba. Era una pobrecita mujer, débil y tonta. El susplro que dejó escapar al recostarse contra él fué un suspiro de divino éxtasis.

No conocía a Miguel para invitarlo a pasar. Nora el fin de semana en su casa, para formarse una opinión acerca del pretendiente de su hermana. Los hombres del muchacho deberían producirle buena impresión, porque sus ojos vacilaron allí por una fracción un rostro cualquiera, el haber concluído el rostro como un rostro cualquiera, el de un hombre con bigote, que quiere darse importancia.

¿Pero qué piensa realmente Nora de él? Ella no era una

sentimental. Era más bien ruda en sus opiniones y las manifestaba en una forma tan directa como un golpe a la mandíbula. No era una tonta romántica como Patricia. Escribía y daba opiniones con una justeza impresionante.

Observó Patricia, mientras recorrían el sendero que conducía a la entrada de la casa, que Nora y Miguel disputaban un duelo con palabras; pero cuando Miguel vió la casa y sus maravillosos alrededores, en un rapto de honrado entusiasmo, tomando a Patricia por el brazo, exclamó:

—¡Esto sí que es grande! ¿No te parece maravilloso, nena? ¡Qué perfume tienen las flores! Cuando se estrene mi drama, tendré una casa como esta.

Con Guillermo, el cuñado de Patricia, el entendimiento fué inmediato. Antes de entrar, Guillermo le propuso:

—¿Qué le parece si tomáramos una copita?

—¿Por qué el diminutivo? ¿Es que somos pigmeos?-

Desde el punto de vista de Patricia, aquella parecía ser el comienzo de una amistad eterna. Guillermo se apasionaba muy pronto por las personas y las cosas. Aquello iba a ser asombroso, pensó Patricia.

Fué a su habitación. Todavía le ardía la cara y las rodillas le dolían más que nunca. No se atrevió a mirarse al espejo hasta buen rato después. Tenía las rodillas amoratadas, cubiertas de rasguños. Se quitó el vestido y contempló su imagen en el espejo: experimentó ganas de llorar. Trató de no ver sino la blancura de su piel, de la que estaba tan orgullosa. ¡Y pensaba desperdiciar todo eso por aquel hombre! Era algo así como arrojar margaritas a los cerdos. ¿Iba a hacerlo? Tal vez sí... Nada más que tal vez.

Oyó voces abajo, en el jardín. Miguel tenía un vaso en la mano; Guillermo tenía otro y, además, una "cocktailera". ¿No perderían la forma antes de ir al baile en el Club de polo? Allí estarían la mayor parte de las relaciones de Patricia, todos sabían que tenía un nuevo pretendiente y aguardaban su presentación como fieras dispuestas a caer sobre la presa. ¿Un nuevo pretendiente? Se quedó pensando en sus propias palabras y una ola de pánico la hizo estremecer. Había cometido una locura al traerlo; y la cometía todavía más grande al llevarlo al baile.

Entró Nora.

—¿Oyes todo lo que están diciendo esos?—exclamó Patricia, a punto de llorar.

—¡Vamos, no te pongas histérica!—respondió Nora—. Vístete y ven conmigo abajo.

—Bueno... bueno... ¿Pero qué piensas de él?—preguntó Patricia, dispuesta a defenderlo a todo trance.

—Un buen tipo—dijo Nora.

—Sí, pero, de todos modos, un "tipo"...

—¡Claro!—asintió Nora—. Es un tipo. Lo mismo que Guillermo, lo mismo que todos los hombres.

—Bueno, pero yo lo quiero, ¿sabes? Soy un juguete en sus manos. ¡Es terrible! No me digas que no. Yo sé que es terrible. ¿Qué quieres que haga?

Veinte o treinta años antes, la hermana mayor de una muchacha que le formulara tal pregunta, hubiera respondido: —¡Vamos, vamos! Con tu influencia lo irás refinando y un año o dos de matrimonio obrará milagros.

Pero lo que dijo Nora, un típico modelo 1933, fué:

—Es un tipo de hombre muy atrayente. ¿Son serias sus intenciones?

—Todavía no me ha dicho esas tres mágicas palabritas: "¿Quieres casarte conmigo?"—replicó Patricia, volviendo a su anterior cantinela—: ¡Pero tú dices que es un tipo! La respuesta que se daría hablando de un cualquiera...

—¡Oh, no seas tonta!—exclamó Nora, saliendo de la habitación.

—¡Ah! ¿Con que era una tonta, eh? Se acercó a la ventana, para contemplar el jardín. Pero, más que el jardín, miró a Miguel y Guillermo, que hablaban a gritos, riéndose como locos quién sabe de qué cosas. Aquello le puso los nervios de punta.

A duras penas consiguió serenarse para la hora de la cena. Hasta aparentó estar alegre, porque esa era la nota predominante: alegría. No los dejaría ni sospechar que detrás de su sonrisa yacían los restos del ensueño de su vida.

Después de la cena Guillermo llevó aparte a Patricia y le dijo:

Las palabras que pronunció fueron tan sobrias como las que pudo haber pronunciado el presidente de un tribunal supremo al dictar una sentencia. Se hizo un impresionante silencio para escucharlo. No era para menos. ¿Acaso no estaba inspirado?

—¿Hay nada más hermoso, amigos míos, hay algo más noble, que la devoción de un perro por su amo, el amo a quien ama, el amo por quien daría, sin vacilar, hasta su propia vida?

Miguel usó unas cuantas frases más, todas igualmente impresionantes. ¿Lo oye usted, señora Du Quesne? ¡No pierda ni una de sus sílabas! ¡Ese es "mi" Miguel! ¿Cómo se iba a avergonzar ahora de él?

La nariz de Patricia, mientras pensaba todas estas cosas, se fué poniendo cada vez más colorada. Sin poder resistir ya el calor que reinaba en el salón, salió un momento al jardín, sola, a contemplar las estrellas. Calculó que dentro de veinte horas, dentro de mil doscientos minutos, Miguel regresaría con ella a la ciudad. Pero... ¿qué significaba esa gritería dentro del club? ¿Se disponían a linchar a Miguel o pretendían arrojarlo a los perros? ¡Oh, por favor, no lo hagan hasta que Patricia tenga tiempo de cortarle el bigote, para guardarlo como recuerdo! Al entrar, oyó que una dama decía:

Ese joven tiene razón. Los socios del club tendrían que avergonzarse por haber olvidado a sus mejores amigos.

¿Por qué alababa esa desconocida a Miguel? ¿Era que quedaba en el mundo todavía una persona capaz de tener una buena palabra para él?

Allí estaba ahora Guillermo, anunciando que ya se contaba con ochenta pesos para los perros, gracias a la colecta realizada momentos antes. En mérito a ello, proponía que designaran a Miguel director honorario de las cacerías de zorros.

Todo el mundo asintió y la señora Du Quesne murmuró al oído de Patricia:

—Algunos de nosotros vamos un rato a casa. ¿Quieren venir usted y ese joven en mi automóvil?

acceso a la plataforma. Había perdido la oportunidad de ser examinado por los amigos de ella. ¡La había perdido!

—¡Vamos!—gritó—. ¡Podemos alcanzarlo!

Arrebató las valijas de Patricia, la bolsa con los palos, las raquetas. Era la viva imagen de uno de esos actores cómicos que hacen las delicias del público en una escena en que tratan de alcanzar el tren.

La locomotora se había puesto en movimiento. ¿Era que no lo veía?

—¿No ves que ya se va?—dijo ella.

—¡Vamos, nena!—le gritó, imperioso. Aquello era nuevo. Probablemente le parecía mucho más afectuoso el "piba" de antes.

Cargado como estaba, la agarró por una mano, arrastrándola a través de la puerta a medio cerrar, gritando a cada instante:

—¡Paso! ¡Paso! ¡Que perdemos el tren!—como si la culpa fuera de los demás.

Se asomaron muchas cabezas por las ventanillas. Patricia corría como nunca había corrido en su vida. Tenía la impresión de que hacía el ridículo, pero se sabía delgada y estaba orgullosa de ello: no tenía el tipo de las que hacen el ridículo cuando corren.

De pronto resbaló. Dió cuatro pasos sobre las manos y los pies, sin poder detenerse. Le pareció que el piso se levantaba violentamente hasta chocar contra su nariz y sus rodillas chocaron contra los mosaicos.

—¡Vamos, nena!—repitió él, como si se tratara de un juego; más todavía, de un juego sumamente divertido.

Protestando interiormente, Patricia se levantó. Tenía las manos desholladas, puntos corridos en ambas medias, manchas y desgarrones en el vestido. Además, las rodillas le dolían horriblemente. Seguramente por la mañana comprobaría que se le habían formado ampollas; tal vez tuviera que vendárselas, despidiéndose así de la práctica de los deportes por unos días.

A él no lo detuvieron esas reflexiones: volvió a tomarla de la mano y emprendió un galope furioso por la plataforma. A Patricia se le había torcido el sombrero sobre un lado;

darían asientos desocupados; en el mejor de los casos, no podrían sentarse juntos. Se lo tenía merecido. ¡Oh! ¿Por qué no llegaba. ¿Cómo una muchacha linda, linda y delicada como ella, podía haberse enamorado de un ser como él?

Ahora faltaban dos minutos. El guarda que custodiaba la puerta de acceso a la plataforma comenzaba a hacer esos movimientos tranquilos que señalan la próxima partida del tren.

¿No era eso algo maravilloso? ¡Toda la fiesta de la noche a perder! Nora se pondría furiosa.

Patricia podía ver, desviando lizeramente los ojos, que la punta de su nariz estaba rosada. Siempre la traicionaba en los momentos de crisis emocionales. El resto de su rostro podía permanecer en calma y absoluta compostura, pero que la nariz ofrera un poco de emoción y ya se inquietaba como un centinela que husmea el peligro. Alguien le había dicho que algo semejante les pasa a los peltsos de polo cuando oyen el silbato del juez.

La punta de la nariz de Patricia era como una señal indicadora del tráfico. Cuando se encendía en esa forma indicaba peligro. Esta vez indicaba peligro para un joven de bigote.

Después de todo—pensó—, era simplemente otro hombre con bigote. Le gustó tanto ese pensamiento, que lo repitió mentalmente. Después de todo, eres simplemente otro hombre con bigote. No era, realmente, un gran bigote. No era exactamente uno de esos gigotes que una se siente tentada de describir a sus amigas. Los pelos crecían separados, y, con la masculina vanidad del hombre, él creía que le quedaba muy bien. Se preguntó que impresión se sentiría al ser besada por un hombre con un bigote así. ¿Le haría cosquillas o le pincharía?

¡La hora de la salida del tren!

¡Allí venía! ¡Ah! ¡Allí venía, corriendo desesperadamente por la rotonda, con los boletos en la boca, una bolsa con palos de golf en una mano, una valija en la otra, el sombrero torcido, sobre un oreja. Parecía un ladrón huyendo de la policía. Pero estaba contento. Sin embargo, había llegado demasiado tarde: el tren se iba. Estaban cerrando la puerta de

¡Imposible! La señora Du Quesne no podía retirarse a Miguel. ¿Dónde estaba él? ¿Dónde estaba ese querubín?

—¿Te das cuenta nena?—le dijo cuando lo encontró—. ¡Yo, que jamás he montado a caballo, he sido designado director honorario de las cacerías!

Ella imploró:

—¡Por favor, Miguel! Trata de portarte bien. Es la señora Du Quesne la que nos invita; una de las personas más importantes de aquí. ¡Es una gran ocasión que se te presenta!

—¿Para qué?

—¡Cómo! Para relacionarte...

—¡El director honorario de las cacerías no conoce barreras sociales!

Así era él. Como un chico descuidado a quien regalan un juguete nuevo. Pero en el trayecto hasta la mansión de la señora Du Quesne permaneció en silencio, sentado entre ésta y Patricia. En cuanto descendieron del auto, Miguel se perdió de vista. Patricia se reunió a un grupo de invitados y entró. Nunca había visto una casa tan linda. Todo le parecía maravilloso. ¿Qué producía tanta excitación allá abajo? ¿Era que alguien se había caído dentro de la fuente? ¿Podía dudarse de quien podía ser? ¿Y quién fué el que picó, aplastándola, la tortuga de la señora Du Quesne?

Era demasiado tarde para pretender que no conocía a Miguel, pero todavía estaba a tiempo para hacer creer que era una amistad del momento. ¡Esa sí que era una buena idea para no quedar mal!

* * *

Los Lápses se levantaron, asombrados de que los vinieran a molestar a tales horas de la madrugada, para que comprobaron su pileta de natación con una veintena de

que iba a decir una tontería; por ejemplo: —Después de todo, eres simplemente otro hombre con bigote.

Pero otros labios se posaron sobre los suyos. Se sintió invadida por la paz, la alegría y un divino delirio.

—¡Ah!—suspiró.

—Lo que pasa es que tienes demasiadas preocupaciones —le dijo Miguel—. Desde hoy yo me encargaré de ti.

Y, después de eso, le dijo las tres ansiadas palabritas.

TRES PALABRITAS

(NOVELA)

GEORGE WORTS

El Día Gráfico

Madelaine Carrole igual filma una película que interpreta una obra teatral

Madelenie Carrole tiene una historia romántica.

Hija de padre irlandés y madre francesa, nació en uno de los condados del mediodía de Inglaterra y orientó su vida hacia la instrucción escoar. Pero su afición al teatro le le llevó a tomar parte en varias representaciones de aficionados en Birmingham, y no tardó en decidirse definitivamente por el teatro. Sin embargo, las circunstancias le obligaron a dar clases de francés en una escuela de señoritas, hasta que logró reunir dinero suficiente para encontrar trabajo en Londres.

Su primera aparición en las tablas tuvo lugar en febrero de 1927; ganaba entonces tres libras por semana, representando un papel de doncella francesa. Actuó en otros papeles, y poco después fué elegida por la Stell Picture Company, de entre 150 muchachas que tomaron parte en un concurso, como representante del màs completo tipo inglés. Durante un año trabajó para la Gaumont-British como estrella de varias películas. y después volvió al teatro por una temporada, siendo primera actriz en «The Constant Numph», «Beau Geste», y otras varias. El triunfo del cine hablado la hizo volver a la pantalla, y en el espacio de doce meses representó los primeros papeles de media docena de importantes películas. Nuevamente en el teatro, se distinguió por su éxito en «After All». que se sostuvo en la escena del Criterion Theatre de Londres durante muchos meses, y al terminar su actuaciIn en dicha obra contrajo matrimonio con el capitán Philip Astley, perteneciente a una de las familias inglesas más aristocráticas, e íntimo amigo del Príncipe de Gales. Con posterioridad a su matrimonio ha trabajado en dos obras inglesas, una de ellas «Pleasure Cruise», y a fines de 1932 fué nuevamente contratada por la Gaumont-British para actuar de estrella en «Se permite amar» y. próximamente, en «Yo era espía», con Conrad Veidt y Leslie Banks.

El debut de Raquel Meller

La eximia actriz Raquel Meller debutará finalmente en la escena del suntuoso Fantasio el próximo viernes, día 5 de Mayo, por la noche, asegurándose que interpretará lo más típico y escogido de su repertorio, al que ha agregado algunos cuplés bellísimos.

A partir del próximo domingo, día 30, empezarán a ponerse a la venta las localidades numeradas para la función de presentación, que promete constituir un gran acontecimiento.

A Eisenstein le agrada pasear solo

Le hemos visto muchas veces, paseando por los jardines del Estudio, bajo la fronda de los álamos corpulentos, solo, siempre solo, y nos hemos acercado con timidez, para saludarle. Sergio M. Eisenstein huye fácilmete de todas las compañías. No le gusta verse rodeado de amigos, ni de admiradores, y menos aun de extraños. Cuando alguien trata de comenzar con él una charla, aunque breve, sabe muy bien evitarlo con frases que no molestan, que no ofenden y que le hacen aparecer como un hombre educado, gentil, caballeroso...

Mientras se rodaba la obra cumbre de todas las temporadas que es «La línea general», Sergio M. Eisenstein leía, sentado en un banco de madera, el guión de una nueva película.

Le hicimos varias preguntas a las que contestó muy amablemente, pero viendo que tratábamos de hacer interminable nuestra encuesta, nos dijo cerrando las páginas del libro: «Ustedes sabrán perdonarme. Tengo una idea feliz y quiero llevarla a la práctica».

Así desapareció, jardín adelante, hasta llegar al «set», donde se sentó de nuevo, completamente solo.

«La línea general», presentada en España por «Selecciones Filmófono», es su mejor producción, porque encierra muchos valores.

Al Rogell cree en las corazonadas

Al Rogell cree fielmente en las corazonadas. Una vez que dirigía una película en la cual se mostraba una explosión de dinamita, tuvo un presentimiento, pero lo desechó y al día siguiente la explosión tuvo resultados fatales. Durante la filmación de «La dama del avión» se había asignado para las escenas del día siguiente la del destrozo de un aeroplano frente a un tren en marcha, que el aviador, en este caso James Murray, el protagonista, hacía con el objeto de parar el tren para evitar un siniestro.

Esta escena es una de las más emocionantes que se hayan filmado y, naturalmente, de lo más peligrosa para el atrevido piloto. La noche anterior Rogell no pudo dormir pensando en la escena y resolvió no hacerla ese día a pesar de los inconvenientes que el cambio de plan significaba. Se hizo más tarde, sin mayor daño para el aviador y resultó lo que se intentaba: uno de los más impresionantes episodios de la película.

Emma Dunn en «Los hijos de los gangsters»

Emma Dunn es un actriz de múltiples acentos; en su larga carrera teatral, y en el cine también, la popular característica ha hecho papeles que requerían fingir el acento inglés, irlandés, italiano, alemán, español, sueco, hebreo, el dialecto «cockney» de Inglaterra y los dialectos de los negros de los Estados meridionales de la Unión Norteamericana. Emma Dunn es conocida por la fidelidad de sus caracterizaciones, lo que ha dado lugar a que se le atribuyan diversas nacionalidades. La verdad es que Emma nació en los Estados Unidos de padres irlandeses.

En «Los hijos de los gangsters», de la Columbia, que presentan los Artistas Asociados, Emma Dunn hace el papel de un anciana y dulce madre italiana, agobiadas por un aciago dilema: ¡La vida de su hijo o la felicidad de su adorada nieta! La patriótica figura de esta madre, con su alma desgarrada por las emociones crueles, es la más conmovedora de este drama de pasiones desbordadas. Es, sin duda, el mejor papel de su larga carrera artística.

URQUINAONA

Martes, día 2
ESTRENO

UNA DELICIOSA OPERETA EN EL AMBIENTE IMPERIAL DE VIENA

UNA EXCLUSIVA
FEBRER Y BLAY

VIDA MARITIMA

Día 29.

ENTRADAS

Vapor noruego «Bill», de Cardiff, con carbón mineral; pailebot «Virgen Montserrat», de Mahón, con carga general; vapor inglés «Cano», de Palamós y escalas, con carga general; motonave postal «Ciudad de Palma», con 220 pasajeros, la correspondencia y carga general: vapor «Ciutat de Tarragona», de Tarragona, con carga general; vapor «Cabo Ortegal», de Villagarcía y escalas, con carga general; vapor correo italiano «Franca Fassio», de Génova, con nueve pasajeros y carga general; vapor «Navemar», de Génova, con carga general; balandra «María», de Cartagena, con cargamento de mineral; velero «Vera», de Valencia, con carga general; vapor inglés «Clan Mackenric», de Manila y escalas, con dos pasajeros y carga general; pailebot «Comercio», de San Feliu, con carga general; draga «Guipúzcoa», de Garraf, con su equipo.

DESPACHADOS DE SALIDA

Vapor «Cervera», con carga general, para Huelva: vapor «Mieres», en lastre, para Gijón; pailebot «Emil», con carga general, para Valencia; vapor «Virgen de Africa», con carga general, para Gandía; motor correo «Ciudad de Palma», con pasaje y carga general, para Palma de Mallorca; vapor americano «Sapinero», con carga general y de tránsito, para La Habana y escalas; bergantín italiano «Nereo», en lastre, para Ajaccio; vapor noruego «Sevilla», con carga general y de tránsito, para Marsella y escalas; vapor «Navemar», con carga general y de tránsito, para Nueva York y escalas: motor inglés «Pinto», con carga general y de tránsito, para Valencia y escalas; vapor alemán «Hermes», con carga general y de tránsito, para Londres y escalas; motor «Amboto Mendi», con carga general, para Bilbao y escalas; pailebot «Cala Major», con efectos, para Palma; vapor «Ampurdán», para Rosas y escalas; pailebot «Estela», con carga general, para Palma; vapor «Vicente La Roda», con carga general, para Ceuta y escalas; pailebot «Juan Mari», con efectos, para Ibiza: motonave postal «Villa de Madrid», con pasaje y carga general, para Las Palmas y escalas; velero italiano «Giorgina», en lastre, para Palamós; pailebot «Antonio Matutes», con efectos, para Ibiza.

NOTICIAS

—A la hora de itinerario llegó procedente de Palma el motor correo «Ciudad de Palma», conduciendo 220 pasajeros, la correspondencia y abundante carga general, que alijó en el muelle de Atarazanas. Esta noche regresa al puerto de procedencia.

—Con 346 toneladas de carga general, llegó procedente de Hamburgo y Hull, el vapor inglés «Cano», habiendo atracado en el muelle de Barcelona S. para descargar.

—De Mahón trajo el pailebot «Virgen de Montserrat», 103 toneladas de carga general; la balandra «María» trajo de Cartagena 140 toneladas de mineral y el laúd «Manuela Dolores» de Vinaroz, 66 toneladas de algarrobas.

—Mañana, a las diez, zarpará de nuestro puerto, el vapor correo italiano «Franca Fassio», con rumbo a Génova, de donde llegó ayer tarde, con pasaje y carga general, que deja en el muelle de Barcelona S.

—Con objeto de limpiar fondos y sufrir reconocimiento general, fué subido esta mañana al dique flotante el vapor «Manuela C. de R.», que sadrá el próximo jueves por la mañana para Cartagena, substituyendo al vapor «Sagunto», que llegará el próximo lunes procedente de aquel puerto.

BUQUE CON TURISTAS

Esta tarde recaló en nuestro puerto el trasatlántico alemán «General von Stenben», conduciendo 350 turistas, que efectúan viaje de recreo por el Atlántico y Mediterráneo.

Dicho buqu etomó atraque en el muelle de la Estación Marítima, donde desembarcaron los pasajeros.

Permanecerá en nuestro puerto hasta mañana, a las ocho de la noche.

VIGIA MARITIMO DEL CASTILLO DE CONTJUICH

Día 29 de Abril de 1933

Observaciones meteorológicas: Al orto, viento al O. flojo, círculo con nubes y niebla, hasta las ocho, que se llemó el viento S.; a las doce del día, S.O. fresco, cielo con nubes Stratus y horizontes claros, y al ocaso, O.S.O. fresquito, mar buena y el círculo queda con nubes cirrus; barómetro, 753; termómetro, 17.

MOVIMIENTO DE BUQUES AL ANOCHECER

Demoran al este dos goletas, dos bergantines goletas y una balandra, que van en popa; una polacra goleta y dos corbetas, que barloventean. Por el S. tres pailebots, una goleta y un bergantín goleta, que van para dicho rumbo; dos balandras, una corbeta y una goleta, que pasan a poniente, y al S. O. tres bergantines goletas, dos balandras y un pailebot, que vienen en popa; una polacra goleta, un pailebot y una corbeta, que barloventean; de vela latina, cuatro faluchos por variado rumbo y tres para este puerto.

* * *

Distancia navegada de los buques que hoy han salido fuera de horizonte, se hallan los vapores «Ampurdán», para Rosas, de la señora viuda de C. Martorell; «Betis», para Gandía, de don José Morey; «Roberto R.», para Málaga y escalas, del señor Hijo de Ramón A. Ramos; «Cabo Sacratif», para Bilbao y escalas, y «Navemar», para Nueva York, de los señores Hijos de Rómulo Bosch; «Villa de Madrid», para Las Palmas; «Ciudad de Palma», para Palma, de la Compañía Trasmediterránea; «Ciutat de Tarragona», para Cette, de don Francisco Arguimbau; el francés «Tadla», para Marsella, de los señonoruego «Sevilla», para levante, de los señores Talavera e hijos; alemán los seuores Talavera e hijos; alemán «Hermes», para Bremen, de la Comercial Combalia Sagrera; inglés «Pinto», para Londres, de los señores Mac Andrew y Compañía; italianos «Dóride», para Lisboa, de don Juan Salvador; «Franca Fassio», para Génova, de don Tomás Mallol Bosch.

COMPAÑIA TRASMEDITERRANEA
VIA LAYETANA, 2. BARCELONA
Paseo de la Castellana, 14. MADRID

Servicio semanal y rápido del Mediterráneo y Cantábrico

Saliendo de Barcelona todos los miércoles
Península y Canarias

Servicio quincenal admitiendo carga y pasaje para los puertos del Mediterráneo, Las Palmas y Tenerife con salidas los jueves

Servicio rápido de gran lujo semanal. Barcelona. Cádiz y Canarias

Para Canarias saldrá el día 6 de mayo, la motonave

CIUDAD DE SEVILLA

Línea rápida mensual Fernando Póo

El día 15 de mayo el vapor

PLUS ULTRA

con escalas en Valencia, Alicante, Cartagena, Cádiz, Las Palmas, Tenerife, Río de Oro, Monrovia, Santa Isabel (Fernando Póo), Bata, Kogo y Río Benito

SERVICIO BARCELONA VALENCIA

Salidas de Barcelona: lunes y jueves a las veinte horas

Salidas de Valencia: miércoles y sábados a las diecinueve horas, prestado por el magnífico buque a motores

CIUDAD DE VALENCIA

SERVICIO BARCELONA-ALICANTE ORAN

Salida de Barcelona todos los domingos, a las ocho horas, con escalas en Alicante, Orán, Melilla, Villa Sanjurjo, Ceuta, Melilla, Orán, Alicante y Barcelona

SERVICIO BARCELONA - CARTAGENA

Salidas todos los jueves a las seis horas

SERVICIO ENTRE LA PENINSULA Y BALEARES

Salidas de Barcelona y Palma todos los días, excepto domingos, a las veintiuna horas, por las motonaves

CIUDAD DE BARCELONA y CIUDAD DE PALMA

Salidas de Barcelona para Mahón los miércoles, viernes y domingos a las diecinueve horas

Salida de Barcelona para Ibiza, los lunes, a las dieciocho horas

HIJO DE ROMULO BOSCH
S. en C.
ARMADORES Y CONSIGNATARIOS
Servicio regular a puertos del Mediterráneo, Norte de Africa, Cádiz, Sevilla y Huelva
por los vapores
BERGA, CERVERA, VILAFRANCA y LANDFORD
Tinglado n.º 1 del Muelle de Baleares
TELEFONO 18274
Oficinas: VIA LAYETANA, 7
TELEFONO 22057

Compañía NEPTUN - Bremen

SERVICIO REGULAR SEMANAL DE PASAJE Y CARGA PARA LOS PUERTOS DE BREMEN y AMBERES

Admitiendo carga con transbordo para todos los puertos del Norte de Europa

Saldrá el día 3 de mayo el vapor

ATLAS

La carga se admite en el tinglado número 2 del muelle de Baleares sin cobrar gasto alguno por concepto de almacenaje

Para pasajes, fletes y demás informes, dirigirse a sus Consignatarios:

Comercial Combalia Sagrera
S. A.
PASEO DE COLON, 23, 1.º
TELEFONO 22024

Vapores de Hijo de RAMON A. RAMOS

Directo para
CARTAGENA
Directo semanal, con salidas los jueves a las SEIS de la mañana, admitiendo carga y pasaje

Directo para
AGUILAS, ALMERIA, MOTRIL ALGECIRAS y MALAGA
Servicio semanal con salida los sábados por la tarde
Admitiendo carga y pasaje
Para informes dirigise a su armador y consignatario
Hijo de Ramón A. Ramos
Paseo de Colón, 19 - Teléfono 15041

AGENCIA MARITIMA "DELGADO"

Admitimos carga bajo conocimiento directo para los siguientes destinos con transbordo en NUEVA YORK:

MUNSON STEAMSHIP LINE
Para todos los puertos de Cuba. Servicios rápidos bisemanales

THE NEW YORK & PORTO RICO S. S. Co.
Para todos los puertos de Puerto Rico y de la República Dominicana. Servicio rápido bisemanal

UNITED FRUIT COMPANY
Servicios rápidos semanales y bisemanales para Cuba, Colombia, Costa Rica, Guatemala, Jamaica, Honduras, Panamá y Zona del Canal de Panamá (Los embarques de vinos y licores se efectúan con transbordo en Habana)

STANDARD FRUIT & S. S. Co.
Servicio rápido para Santiago de Cuba y La Ceiba

COLOMBIAN STEAMSHIP Co.
Servicio rápido semanal para todos los puertos de la República de Haiti

GRACE LINE INC. & PANAMA MAIL S. S. Co.
Servicios rapidísimos para Chile, Perú, Ecuador, Colombia, Costa Rica, Nicaragua, Honduras, Salvador, Guatemala, Méjico, Los Angeles y San Francisco

BALTIMORE & OHIO RAILROAD
Todos los puntos interiores de los E. E. U. U.

Con transbordo en Marsella:
FABRE LINE
Para todos los puertos de la Costa Occidental de Africa

Cotizamos fletes para todos los destinos indicados

Para informes y detalles dirigirse a PLAZA MEDINACELI, 6
TELEFONO 24.605
CIUDAD

YBARRA Y COMP.ª (S. en C. de Sevilla)

Línea MEDITERANEO - BRASIL PLATA
MOTONAVES CORREOS ESPAÑOLES
SERVICIO RAPIDO REGULAR
Para Santos, Montevideo y Buenos Aires, saldrá el día 3 de mayo la magnífica motonave
CABO SAN AGUSTIN
Admitiendo carga y pasaje

Asimismo libramos conocimientos directos en combinación con las Compañías ARGENTINAS DE NAVEGACION MIHAMOVICH SOCIEDAD ANONIMA IMPORTADORA Y EXPORTADORA DE LA PATAGONIA para los puertos de:

Rosario, Santa Fe, Asunción, Bama. Así como para Puerto Madryn, Comodoro, Rivadavia, Puerto Deseado, San Julián, Santa Ana, Río Gállego y Punta Arenas

CON TRANSBORDO EN BUENOS AIRES

La carga se recibe hasta la víspera del día de salida en el tinglado número 1 del muelle de Baleares. Teléfono 18274

Para fletes e informes dirigirse a sus Consignatarios

HIJO DE ROMULO BOSCH, S. en C.
Vía Layetana, 7 -- Teléfono 22057.

ESPECTÁCULOS

Teatre Catalá Romea

Companyia VILA-DAVI. Telefon 19691. A dos quarts de quatre: **LA VOLTA AL MON EN PATINET i LA RATETA QU'ESCOMBRAVA L'ESCALETA.** A tres quarts de sis i a un quart d'onze: **EL PETÓ DAVANT DEL MIRALL.** Demà, Diada del Trevall, a les quatre. Seients de pati a 4 pessetes. Grandiós Programa Doble: **EL MISTERI DE LA QUARTA AVINGUDA i LA MES BONICA DEL BARRI.** Nit: **EL PETÓ DAVANT DEL MIRALL.** Dimarts tarda: **EL PETO DAVANT DEL MIRALL.** Nit, Benefici dels Porters i Acomodadors: **LA MES BONICA DEL BARRI.** Divendres, 5 de Maig, Vetllada a Honor de la primera actriu MARIA VILA, Estrena de **LA DONA QUE COMPRA MARIT,** comedia en tres actes, de Passeur, traduida per Carles Soldevila. Es despatxa a comptaduría

UNA OBRA DE EXITO FANTASTICO:

ORO EN LA MONTAñA

UNOS INTERPRETES FORMIDABLES:

PABLO HERTOGS
CANDIDA SUAREZ
CONCHITA BAñULS

Hoy domingo y mañana lunes tarde y noche, en el

TEATRO VICTORIA

Teatro Novedades

Compañía de Grandes Espectáculos líricos LUIS CALVO

Tarde a las 4-Noche a las 10

el entremés: **¡EL DINERO!** y el enorme exitazo, triunfo del gran maestro

PENELLA
JAZZ-BAND

el maravilloso espectáculo que admirará y aplaudirá toda Barcelona, por su buen gusto y distinción. Primerísima vedette:

EMILIA ALIAGA

la notable tiple SOFIA VERGE, el gran actor ANTONIO PALACIOS, MIGUEL TEJADA, JESUS MENENDEZ, CONSUELO ESPLUGAS; 6 VEDETTES, 6; 40 VICETIPLES, 40. No dejéis de ver el espectáculo [illegible] alegría. 14 decorados nuevos d[illegible]A y CAMPSAULINAS y MUST[illegible]S. Vestuario de PERIS HE[illegible] y MANOLITA CAPISTROS. Fi[illegible] de POZAS. Orquesta especial

MAÑANA, FIESTA DEL TRABAJO

Tarde a las 4-Noche a las 10

JAZZ-BAND

el original espectáculo del maestro PENELLA

Martes noche y todas las noches, el sensacional éxito:

JAZZ-BAND

Se despacha en contaduría

NO DEIXEU DE VEURE A

ROMEA
EL PETO DAVANT DEL MIRALL

Teatro Tívoli

Compañía de LUIS CALVO. Tarde a las 3'30, la Grandiosa obra del maestro PENELLA:

DON GIL DE ALCALA

por JUAN RIBA, TRINI AVELLI, FONT MOLA, LLAURADO, ROYO, BARAJA, MURCIA, debutando la notabilísima tiple de ópera CARMEN FLORIA y dirigiendo la orquesta el autor, maestro PENELLA. Fastuosa presentación:

EL CANTAR DEL ARRIERO

por sus creadores MARCOS REDONDO GUBERT, AVELLI, BARAJA, ROYO, FERNANDEZ y el tenor GODAYOL. Noche a las 10:

LA ALSACIANA

por el gran EDUARDO BRITO y MARIA SANTONCHA, y

EL CANTAR DEL ARRIERO

por el coloso MARCOS REDONDO y demás notabilísimos artistas de la función de la tarde. Mañana, FIESTA DEL TRABAJO, GRANDES PROGRAMAS, TARDE Y NOCHE, A PRECIOS POPULARES. TARDE A LAS 3'30: **EL CANTAR DEL ARRIERO,** por el gran BRITO, y **LOS GAVILANES,** por el colosal MARCOS REDONDO, CORA RAGA y JUAN RIBA. Noche: **LOS CLAVELES,** por CORA RAGA, y **EL CANTAR DEL ARRIERO,** por EDUARDO BRITO, CECILIA GUBERT, TRINI AVELLI, y FRANCISCO GODAYOL. BUTACAS DESDE 4 PESETAS. Martes tarde: **LA VIEJECITA; BOHEMIOS** y **EL PUÑAO DE ROSAS.** Noche: **LA REVOLTOSA; LA ALSACIANA** y **LA VIEJECITA.** Miércoles próximo noche, Sensacional Acontecimiento Lírico. DEBUT de los eminentes divos:

MARIA ESPINALT
E
HIPOLITO LAZARO

con la ópera:

MARINA

tomando parte el gran EDUARDO BRITO y PABLO GORGE

Se despacha en contaduría

NO DEIXEU DE VEURE A

ROMEA
EL PETO DAVANT DEL MIRALL

Teatro Barcelona

Compañía de Comedias Cómicas AURORA REDONDO-VALERIANO LEON. Hoy domingo tarde a las cinco y cuarto y noche a las diez y cuarto, GRANDIOSO EXITO de la comedia en tres actos, de Serrano Anguita:

EN LA PANTALLA LAS PREFIEREN RUBIAS

Mañana lunes tarde: **EN LA PANTALLA LAS PREFIEREN RUBIAS.** Noche interesante reposición: **LA VENGANZA DE DON MENDO.** Martes noche, ESTRENO: **LOS MARTIRES DE ALCALA,** de Antonio Paso

NO DEIXEU DE VEURE A

ROMEA
EL PETO DAVANT DEL MIRALL

Gran Teatre Espanyol

Avui diumenge, tarda i nit, a les 10, **l'éxit més gran i més cómic de Pany:**

LA MEUCA DEL QUINT PIS

(La petite poule du cinquieme)
LAS RIALLES INTERROMPEN LES REPRESENTACIONS

NOTA: La funció de la tarda comença-ra amb el vodevil en un acte: D. JAUME EL CONQUERIDOR. Dilluns tarda a les 4 i nit a les 10, **l'éxit de Moda:**

LA MEUCA DEL QUINT PIS

Es despatxa en tots els Centres de Localitats

NO DEIXEU DE VEURE A

ROMEA
EL PETO DAVANT DEL MIRALL

Teatro Victoria

Hoy tarde a las 3'30, BUTACAS A 4 PESETAS, Soberbios Carteles. 5 actos. 5. 1.o **LA ALEGRIA DEL BATALLON,** creación de PEDRO SEGURA; 2.o **LOS CLAVELES,** por DORINI DI DISO y JOSE TORRES; 3.o El grandioso éxito de la zarzuela de M. CARBALLEDA y S. FRANCO PADILLA, música del maestro JOSE RIVERA:

ORO EN LA MONTAñA

Protagonistas: CANDIDA SUAREZ, CONCHITA BAÑULS y PABLO HERTOGS. Noche a las 10, Gran Festival, organizado por la Casa Regional de Murcia y Albacete, con asistencia de «Miss Murcia», «Miss Cataluña» y «Miss Murcia» en Barcelona, alcalde y presidente de la Diputación de Murcia y autoridades locales. 1.o El exitazo **ORO EN LA MONTAÑA,** por CANDIDA SUAREZ, CONCHITA BAÑULS y PABLO HERTOGS; 2.o Los ases del cante jondo FANEGAS y GUERRITA, acompañadas de los guitarristas JUANITO ELDORADO y PEPE HURTADO; 3.o Poesías por el laureado poeta JUAN ZAMORA; 4.o **«Canto a Murcia»,** de la zarzuela **«La Parranda»,** por el divo barítono PABLO HERTOGS y la masa coral del teatro. Mañana lunes, FIESTA DEL TRABAJO, tarde a las 3'30: **LA MARCHA DE CADIZ; LOS CLAVELES** y **ORO EN LA MONTAÑA.** Noche, el éxito cumbre:

ORO EN LA MONTAÑA

Martes tarde, BUTACAS A UNA PESETA: **LA MARCHA DE CADIZ,** por PEDRO SEGURA; **LA FIESTA DE SAN ANTON,** por DORINI DI DISO y ANTONIO LLAMAS, y **LOS CLAVELES,** triunfo enorme de los divos DORINI DI DISO y EMILIO VENDRELL. Noche y todas las noches:

ORO EN LA MONTAÑA

NO DEIXEU DE VEURE A

ROMEA
EL PETO DAVANT DEL MIRALL

Teatro Cómico

Compañía de Espectáculos Modernos
C A R A L T
ULTIMOS DIAS DE ACTUACION DE LA COMPAÑIA

Hoy domingo, 30 de Abril, y mañana lunes, Primero de Mayo, tarde a las 3'45, el emocionante drama en 4 actos:

B E S O M O R T A L
Exito resonante
Magistral interpretación

2.o La comedia dramática en cuatro actos y un prólogo, adaptación de la novela de VICENTE BLASCO IBAÑEZ:

LOS CUATRO JINETES DEL APOCALIPSIS
Ruidosas ovaciones

Noche a las 10'15, la obra de enorme interés:

LOS CUATRO JINETES DEL APOCALIPSIS

Creación de toda la compañía. Próximo día 9, PRESENTACION de la compañía de Revistas del teatro Ruzafa, de Valencia

Circo Barcelonés

Teléfono 13595. Hoy domingo tarde a las 3'30 y 6'15, y noche a las 10, la película sonora **PARIS - BEGUIN.** Sensacional éxito de los grandes espectáculos:

B R I A T O R E - L A R A
12 notables artistas, 12; RONDINI, el Hombre Misterioso; HERMANOS SECH, pareja de bailes americanos
MATILDE DE LARA
estrella del couplet.
LOS CINCO BRIATORES
artistas enciclopédicos.
Musicales, acróbatas, baile, canto
TRIO LARA, los colosos del baile.
Nuevos en este teatro

BUTACAS UNA PTA; y 2'50 PTAS.

CIRCO OLYMPIA

HOY DOMINGO: TARDE: 4'45
NOCHE 10'15
EXITO DE LOS NUEVOS DEBUTS
La gran atracción:

LAS FOCAS LEONES MARINOS

malabaristas.

LA MOTO

INFERNAL. Sensacional
CABALLOS, MULOS, PERROS MONOS COMEDIANTES
12 ATRACCIONES NUEVAS, 12
RISA POR

POMPOFF Y THEDY

LUNES, DIA 1

HAY FUNCION

TARDE: 4'45
NOCHE 10'15

Circo Barcelonés

Teléfono 13595. MAÑANA LUNES, tarde a las 4 y noche a las 10
Gran Compañía de Arte Moderno Teatral

Primer actor y director: EDUARDO CABRE. Actriz joven: FRANCISCA VIRGILI. Actor cómico PEDRO MARTI
Fiesta del Trabajo

Tarde a las 4, el grandioso melodrama en ocho actos, de Moreno Gil:

LA PORTERA DE LA FABRICA

Noche a las 10, el inmortal drama social, en tres actos, divididos en cuatro cuadros, original de Joaquín Dicenta:

J U A N J O S E

Magistral interpretación del primer actor EDUARDO CABRE. **Butacas a 2 Ptas. Asientos butacas primer piso 0'75**

COLISEUM

Hoy tarde, dos sesiones. A las 3'30 y a las 6 ESPECIAL NUMERADA. Noche a las 10

TOPAZE

según la obra de Marcel Pagnol. Es un film Paramount. Mañana lunes tarde, dos sesiones. Noche a las 10: **TOPAZE.**

Fantásio

Hoy tarde de 3'30 a 5'45, a las 6 numerada y noche a las 10
GITTA ALPAR y
GUSTAV FROHLICH
en la hermosísima opereta:

EL HECHIZO DE HUNGRIA

ACTUALIDADES

PROGRAMA
Sesión continua
de 11 de la mañana a una madrugada.
Localidad: 1'50 PESETAS
GAUMONT SUPER NEWS NUMERO 3.
PARAMOUNT NEWS
U. F. A. ACTUALIDADES
MAGAZINE ATLANTIC
Curiosidades y rarezas del mundo
ECLAIR JOURNAL
El Famoso Sabio señor EINSTEIN concede una entrevista a ECLAIR JOURNAL después de su expulsión de Alemania por el Gobierno de Hitler

Cine Ramblas

Rambla del Centro, 36-38. Teléf. 18972
H O Y :
DIBUJOS sonoros
UN PAR DE FOCAS (comedia sonora).
ALMA LIBRE, superproducción sonora, por NORMA SHEARER

ELLA O NINGUNA

magnífica opereta, por la deliciosa estrella GITTA ALPAR
Sesión continua desde las 4

Cine Paris

Matinal 10'15. Tarde 3 a 5'45. Numerada 6 a 8'45. Noche a las 9'45
ANNY ONDRA en: K I - K I
PAUL MUNI en la mejor película americana: **SOY UN FUGITIVO**
Se despacha en taquilla para la sesión numerada de hoy y mañana tarde a las 6
MAÑANA LUNES, DOS GRANDES PRODUCCIONES EN UN MISMO PROGRAMA: **EL AZUL DEL CIELO** y **EL TIGRE DEL MAR NEGRO**

Cine Layetana

Hoy tarde: **MUSICA DE BESOS,** extra cinta, por Reginald Denny; **MERCADER DE ARENA,** magna cinta, por Jean Toulot; **NOTICIARIO FOX; OSOS Y ABEJAS** (dibujos). Noche, Estreno: **EL CODIGO PENAL,** hablada en español, por María Alba. **DRAMA EN EL CABARET «UA - UA».** Mañana hay función y grandes estrenos

JUQUINAONA

Teléfono 25027 - 24513

Hoy a las 11 mañana, matinal
A las tres y media primera sesión tarde. A las seis y diez noche, numeradas.
EXITO DE LA SUBLIME

GRETA GARBO

en

SUSAN LENOX

con CLAK GABLE
el actor del máximo temperamento
Film METRO GOLDWYN MAYER
Mañana lunes, sesión Matinal a las 11.
Numeradas a las seis tarde y diez noche
Martes próximo estreno de:
LA PRINCESA SE DIVIERTE
por MARTA EGGERTH

SALONES CINAES

Fémina

11 mañana y 3'30 tarde. Sesiones infantiles. «AMERICA SALVAJE»; Cómicas, Dibujos y Viajes.
6 tarde y 10 noche

SUEñO DORADO

(Lilian Harvey y Henry Garat)

Capitol

11 mañana, dos sesiones, 3'15, 6 tarde y 9'45 noche. «POR EL DERECHO Y EL HONOR» (Ken Maynard)

ESTUPEFACIENTES

(Jean Murat)

Cataluña

11 mañana, dos sesiones, 3'15, 6 tarde y 9'45 noche. «NICOLE Y SU VIRTUD» (Alice Cocea)

EL MENSAJE SECRETO

(Lil Dagover)

Kursaal

4 tarde y 9'45 noche. «LA USURPADORA» (4 tarde); «LA AMANTE INDOMITA» (5'30 tarde y 9'45 noche); «NAGANA» (Tala Birell, 6'50 tarde y 11 noche)

Pathé Palace

11 mañana y continua 3'30 tarde. «AUDAZ Y GALANTE» y «PRIMAVERA EN OTOÑO» (en español, Catalina Bárcena)

Excelsior

10'45 mañana y continua 3'30 tarde. «LA MUJER PINTADA» y «PRIMAVERA EN OTOÑO» (en español, Catalina Bárcena)

MIRIA
Continua 3'30 tarde y 9'30 noche. «HAMPA» y «14 DE JULIO» (Annabella)

GRAN TEATRO CONDAL
11 mañana y continua 3'30 tarde. «LA NAVE DEL ODIO»; «HAMPA» y «14 DE JULIO» (Annabella)

MONUMENTAL
11 mañana y continua 3'30 tarde. «¡AGUANTA MECHA!»; «DESILUSION» y «TENTACION» (Constance Bennet).

ROYAL
11 mañana y continua 3'30 tarde. «VIENE EL AMOR»; «JUGANDOSE LA VIVA» y TENTACION» (Constance Bennet)

IRIS PARK
10'45 mañana y continua 3'30 tarde. «DIPLOMACIA FEMENINA»; «SIN PATRIA» y «GROCK» (Grock y Gina Manés)

WALKYRIA
11 mañana y continua 3'30 tarde. «SIN PATRIA»; «UNA MUJER DE DESPACHO» y «GROCK» (Grock y Gina Manés)

BOHEMIA
10'45 mañana y continua 3'30 tarde. «LA NAVE DEL ODIO»; «CHICA BIEN» y «SANGRE ROJA» (Clara Bow)

DIANA
10'45 mañana y continua 3'30 tarde. «PRESTIGIO»; «CHICA BIEN» y «SANGRE ROJA» (Clara Bow)

VOLGA

Cortes, 499 - junto Bonavell - teléfono 30563

HOY INFANTIL A LAS 11
LA LEY DE NADIE
GUATEMALA HISTORICA
POR UN QUESO
UN DIA DE TRANQUILIDAD
El excéntrico enciclopédico humorista:

CALVET

Tarde continua 3'30. Noche a las 9'45.
POR UN QUESO - DIBUJOS

LA CENICIENTA DE PARIS
ELLA O NINGUNA

LUNES

Tarde continua 3'30. Noche a las 9'45:
SINFONIAS SUBMARINAS

LA CANCION DEL MARISCAL

y la mejor producción del año:

SOY UN FUGITIVO

por PAUL MUNI

Teatro Triunfo y Cine Marina

Programa para hoy:
CARCEL REDENTORA (sonora), por BETTI COMPSON)
AMAME ESTA NOCHE (sonora), por MAURICE CHEVALIER y JEANETTE MACDONALD
COMICA y otra
Lunes: **LA FORTUNA** (sonora), y **EL COMEDIANTE)** (sonora, en español):
Es un film Paramount

— EMPRESA DELICIAS —

Select Cinema

LUZ AZUL
NO QUIERO SABER QUIEN ERES

Cine Arnau

EL VENCEDOR
E S P E R A M E
(en español)

Publi Cinema

PASEO DE GRACIA, 57. TELEF. 79681
Sesión matinal una Pta. Tarde 3'30 y 6 numerada, 2'20 Ptas. Impuesto incluído: **CONGORILA; REPORTAJES CINEAC; NOTICIARIO FOX; SU MAJESTAD «EL BEBÉ».** Noche de 8'30 a una de la madrugada, sesión continua:
BUTACA UNA PESETA
Lunes: Continuas de tres tarde a una de la madrugada: BUTACA UNA PTA.

Frontón Novedades

Hoy domingo tarde a las 4'15: **EGOZCUE II - MARCELINO contra ERDOZA Menor - TEODORO.** Noche a las 10'15: **IRIGOYEN I - UGALDE contra GURUCEAGA - GUTIERREZ.** Mañana, 1.o de Mayo, Lunes Popular, tarde y noche grandes partidos y quinielas. **BUTACA: UNA PESETA. ENTRADA GENERAL: UNA PESETA.** Martes tarde y noche: Grandes Partidos, Detalles por carteles.

TOROS - Monumental

HOY DOMINGO, 30
TARDE A LAS CUATRO Y MEDIA

GRANDIOSA NOVILLADA CONCURSO

6 bravos novillos de Don FLORENTINO SOTOMAYOR, 6
E S P A D A S :
JUAN CATALA
JUAN CHALMETA
EMILIO SANCHEZ (Romeral)
JOSELITO DIAZ
JUAN PARDO
M A N U E L R I P O L L E S

ENTRADA GENERAL: 0'50

PALAU MUSICA CATALANA

ORQUESTRA PAU CASALS

SISE I ULTIM CONCER. Avui diumenge, a les 5'30 tarda, amb la cooperació de les sopranes C. BADIA D'AGUSTI i C. GOMBAU, tenor E. VENDRELL i ORFEÓ GRACIENC. SEGONA SIMFONIA de BEETHOVEN i ESTRENA a BARCELONA de «L'ORATORI», de MOZART

DAVID PENITENT

Localitats i entrades: **«D'ALAU»**
Dimarts 2 Maig, nit
RECITAL DE VIOLONCEL

PAU CASALS

BA-TA-CLAN

85, FRANCISCO LAYRET, 85
TELEFONO 31.374
Tarde a las 3'30 y noche a las 9'30.
EL MEJOR PROGRAMA DE VARIETES
Distinción - MERCHY
ALONSO - ANGELINES - LUCENTINA - DOROTILLA - VALENCIA - MARTINEZ M. LOPEZ - MONGIN - ZAIDA MERINA

PILY BETTY

PILAR ALCAIDE; Isabel HERNANDEZ.
Hoy vodevil: «EL MARIDO CELOSO».
TODOS LOS DIAS «DANCING» de una a cuatro madrugada

PLAZA DE TOROS DE FIGUERAS

FERIAS
DE SANTA CRUZ
EXTRAORDINARIA CORRIDA DE TOROS
SEIS TOROS DE ARRANZ
REJONEADOR:

SIMAO VEIGA

MATADORES:

VILLALTA
Y
BARRERA

Salón de Fiestas del Hotel Oriente

Hoy domingo, de 5 a 8 tarde

TE DE MODA FAMILIAR

amenizado por
RABASSA ORCHESTRA Y SUS BOYS

A LA FIRA DE PARIS

en autocar, 19-27 Maig, tot comprés: **425 pessetes,** en ferrocarril.—21-25 de Maig, tot comprés: **465 pessetes.** Inscriviu-vos aviat. **VIATGES CATALONIA, Rambla Estudis, 12**

DISFRUTE DE LA TARDE
HOY DOMINGO, EN LOS MAGNIFICOS JARDINES DE
M A R I C E L - P A R K

el gran Parque de Atracciones de Barcelona: **Golf, Montañas rusas, Wiching-Waves, Football humano, Automóviles eléctricos individuales, Aviones, Bug, Cascada,** etc. Entrada al Parque **50 céntimos.** Ida y vuelta con el Funicular de Montjuich (acera del teatro Nuevo) y entrada al Parque: **Una Peseta.** Mañana lunes, 1.o de Mayo, FIESTA DEL TRABAJO, de 3 a 7 de la tarde, MATINEE POPULAR, funcionarán todas las atracciones con el 50 por ciento de rebaja. **(Funcionará el Funicular de Montjuich)**

Venus Sport Palace Ball

Ronda San Antonio, 62 y 64. Tigre, 27.
Hoy domingo, baile de Sociedad tarde y noche
E S T R E N O S :
PASO A LA MUJER .. .. Pasodoble
CHIMPANCÉ .. .. Charles
Lunes, GRAN BAILE tarde

Lea Vd. las páginas teatrales de

El Dia Gráfico

Cosas de bastidores

Se afirma que...

Decididamente el martes próximo saldrá de «turnée» por Cataluña la Compañía lírica «B», que acaudilla Luis Calvo.

Esta Compañía actuará en Figueras, Lérida, Vich y otros puntos de Cataluña, dando a conocer «Don Gil de Alcalá», la famosa ópera cómica del maestro Penella.

Mañana celebrará su beneficio en el teatro Eslava de Madrid la primera actriz, Ana Adamuz.

Para darle mayor aliciente al cartel representará un acto de «Prostitución», otro de «La Lola se va a los puertos» y otro de «Asia», las tres obras en las que Ana Adamuz realiza sus más personales creaciones.

Tomarán parte en esta representación el gran Thuillier y Martínez Tovar, recientemente incorporado al elenco.

La bella y sugestiva tiple, Gloria Lafuente, ha entrado a formar parte de la compañía del teatro Novedades.

En Francia se ha promulgado un decreto prohibiendo trabajar en el teatro a los niños menores de trece años.

En el teatro Beatriz, por la compañía López Heredia-Asquerino, se ensaya una obra nueva de Angel Custodio y Luis Fernández Rica, titulada «La segunda vida», inspirada en una novela alemana.

Los que la conocen aseguran que «La segunda vida» es una comedia interesantísima y muy teatral.

Irene López Heredia y Mariano Asquerino tienen magníficosa papeles en la obra.

Es muy posible que la compañía de Martín — que mañana da el cerrojazo — actúe durante el mes de junio próximo en el Teatro Circo de Zaragoza.

El próximo día 4 de mayo llegará a Barcelona, en el rápido, procedente de Madrid, el celebradísimo actor Miguel Ligero.

NOTAS INFORMATIVAS

ROMEA. — Los carteles de hoy y mañana, Fiesta del Trabajo. — Hoy, como de costumbre, la primera de la tarde es para la gente menuda, aunque esta revista tenga la propiedad de gustar lo mismo a los chicos que a los grandes; se pondrá en escena «La volta al mon en patinet» y «La rateta qu'escombrava l'escaleta». A robustecer el éxito de «La volta al mont en patinet», han venido los cuadros últimamente estrenados, y entre ellos, el alboroto musical «La tornada de Pierrot».

En la segunda sesión se pondrá «El petó davant del mirall». La circunstancia de ser esta la primera representación que se da a la citada obra en tarde de domingo, con la resonancia que ha alcanzado la misma, anticipa un lleno imponente a Romea.

Por la noche, «El petó davant del mirall».

Y mañana, Fiesta del Trabajo, por la tarde, a las cuatro, un programa doble con las dos obras de mayor éxito cómico de la temporada: «El misteri de la Quarta Avinguda» y «La més bonica del barri», cartel que no puede mejorarse para pasar cuatro horas de risa.

Por la noche, «El petó davant del mirall».

Prosiguen con gran actividad los ensayos de «La dona que compra marit», de Stéve Passeur, traducida por Carlos Soldevila.

TEATRO VICTORIA

Estreno de «Oro en la montaña», zarzuela en tres actos, original de M. Carballeda y S. Franco Padilla, música del maestro José Rivera

Con una buena entrada, estrenóse el viernes por la noche, en el popular Teatro Victoria, la zarzuela con ribetes de opereta, «Oro en la montaña», libro de los celebrados autores Manuel Carballeda y Sebastián Franco Padilla, con música del maestro José Rivera, que obtuvo un franco y clamoroso éxito.

La obra, de gran teatralidad, está escrita con moldes modernos y con gran honradez literaria y muy bien dialogada. La acción, hábilmente desarrollada, trancurre en Yagualagua, población fronteriza a los Estados de México, entre buscadores de otro, cow-boys, bandidos y revolucionarios, gentes que en su vida aventurera, luchan, riñen, roban y matan por la posesión de tan preciado metal, o para disputarse el amor de una mujer, lo que da lugar a que se sucedan una serie de interesantes episodios de gran fuerza dramática y sentimental, como asimismo a escenas cómicas, movidas y alegres, que entretienen y distraen al espectador.

Los tipos, muy bien dibujados, y entre ellos el español Luis Miguel, uno de los principales personajes de la obra, que tuvo en Pablo Hertogs un admirable intérprete, que con su bravura y nobleza, logra imponerse entre aquel puñado de aventureros y conseguir el amor de la india Mirta, tiene algo de semejanza con nuestros legendarios personajes populares.

La música, adaptada con acierto y gusto al ambiente del libreto, es rica en matices y motivos de las canciones, bailes y costumbres mejicanas. De estructura armónica y sentimental, es de aquellas que se pego al oído y se escucha con agrado. Debido a ello fueron repetidos casi todos los números, entre clamorosos aplausos. El joven maestro Rivera, que por primera vez se ha hecho conocer como compositor teatral, se ha revelado, justo es decirlo, como un músico fácil, experto e inspirado, que tiene por delante un brillante porvenir dentro del género lírico español.

EL MAESTRO RIVERA
(Visto por Sunyol)

La obra ha sido montada con todo lujo y esplendidez, tanto en el decorado, de un efecto magnífico, como en el vestuario y atrezzo, no olvidando detalles.

En cuanto a la interpretación, hay que calificarla de inmejorable por parte de todos los artistas que intervinieron en la producción, contribuyendo con su buena labor a darle mayor relieve y al éxito, especialmente por parte del gran barítono Pablo Hertogs, que hizo un protagonista admirable, mostrando que a la vez que un cantante de primera categoría, es además un actor de indiscutible mérito, y que se vió obligado entre continuas ovaciones a repetir toda su particella; la excelente tiple Cándida Suárez, que bordó su papel de india Mirta, y que también hubo de bisar la romanza del primer acto ante los nutridos aplausos de la concurrencia. Muy bien Conchita Bañuls, el barítono Llamas, el enciclopédico Pedro Vidal, y acertado y gracioso el excelente tenor cómico Antonio Garrido, que con la simpática tiple cómica Encarnación López, hubieron de repetir los dúos cómicos del primero y segundo acto, cosechando muchos aplausos. Los demás intérpretes, cumplieron. También fué muy aplaudida la notable bailarina Carmen Welter y el conjunto de segundas tiples en la ejecución del número de los «cowboys», que hubo de bisarse.

Bien la orquesta bajo la experta batuta del maestro concertador Vicente Machi, y la dirección escénica a cargo del veterano primer actor y director Perico Segura.

Al final de cada acto, autores e intérpretes fueron llamados repetidas veces al proscenio para recoger los aplausos del auditorio complacido, que fueron agradecidos con los parlamentos de rúbrica en todos los estrenos.

B. S. N.

En la «Sala Studium»

El trofeo «Copa Masriera Carrera»

Hoy domingo, día 30, a las diez de la mañana y en la «Sala Studium» tendrá efecto la disputa de este trofeo, quedando finida la competición amateur correspondiente a la temporada 1932-33.

El Jurado estará integrado por las mismas personas que lo constituyeron en el «II Concurso de Teatro Catalán amateur» y además por las actrices y actores de la relevante «Companyia Belluguet» de acuerdo con las bases hechas públicas.

La obra que representarán las compañías concursantes: «Estudi d'Art Dramátic» de Molins de Rey; «Amics de l'Art i de les Lletres» de San Feliu de Llobregat, y «Joventut Carlista Manresana» de Manresa», las primeras clasificdas en la sección «A» del «II Concurso», es «L'estel-la de la Creu», de don Luis Masriera.

Las compañías concursarán por el orden que consignamos y el acto no será público.

En el Circo Olympia

Los nuevos debuts llenan esta hermosa sala

Las representaciones de circo que se dan esta primavera en el Olympia, atraen al público hacia las taquillas, contándose casi por llenos y es que los programas que nos presenta el director señor Gianelli, reunen toda la fuerza de sugestionar al público.

Las focas del capitán Frank, la moto infernal, los loopings de acrobacia a la báscula, las comicidades enciclopédicas de los Cuatro Lopecitos, la agilidad de los finos atletas los 3 Ferrers, a comedia malabarista de los Perezoff Tirana, las fantasías ecuestres coreográficas de la bella señorita Carmen, los perchistas, mulos, monos, perros comediantes en su circo miniatura, más risa a todo pasto que en todas sus actuaciones dan los graciosos payasos Pompoff y Thedy, hace que el espectáculo que hoy hay en Olympia, sea el que arrastra ciegamente a las multitudes hacia sus taquillas.

Hoy y mañana, monumentales funciones, actuando todos los nuevos debuts, a las 4'45 tarde y 10'15 noche.

La afición a la escena

EN EL CASAL CATALA DEL PRAT

Para el día primero de mayo se dispone un gran festival benéfico en el Casal Catalá del Prat, organizado por los señores Figuerola, Pejoan, Costafreda y Paretas, en el que además de representarse la comedia, en dos actos, «L'amor vigila», se interpretarán distintas piezas de concierto por los artistas Matilde Rossy, Cecilia Gubert, Mateo Guitart, Eduardo Brito y Jesús Royo, cedidos galantemente por las empresas de los teatros Tívoli y Nuevo.

EL ATENEU DEMOCRATIC VERDAGUER

El elemento artístico del «Ateneu Democrátic Verdaguer» pondrá en escena hoy, domingo, día 30, por la noche, el drama en tres actos, de Maeterlink: «El Alcalde de Stilmonde», bajo el siguiente reparto:

Alcalde, Señor Angelats; Isabel, señorita M. A. Sardá; Floris, niño Angelats; otto Filmer, señor Coves; Von Rochow, señor Trapé; Von Schaumberg, señor Dalmau; Claus, señor Tedó, y además los señores Albiges, Bigordá, Pizá y otros.

COMICOS Y COMEDIAS

Esta tarde efectuará su debut en el elegante coliseo Tívoli, con la famosa opereta del maestro Penella «Don Gil de Alcalá», la notabilísima tiple de ópera Carmen Floriá, que tan excelente impresión produjo en el teatro Victoria por sus extraordinarias facultades y portentosa voz, de impecable escuela.

—En la Sala Capsir, a las once y media de la mañana, dará hoy un recital de violín el concertista José María Valero, quien acompañado al piano interpretará un programa de seleccionadas composiciones.

—La celebrada orquesta «Rolan Dorsay et ses Cadets» que tan clamoroso éxito viene obteniendo en cuantos coliseos actúa, dará una serie de audiciones en el Teatro Principal de Valencia.

—La anunciada presentación en el Cinema Goya, de Zaragoza, de la famosa estrella Raquel Meller, ha despertado grandísimo interés en el público zaragozano, que espera ansioso poder admirar el arte singular de esta gran artista, que tan ruidosos triunfos lleva conquistados en su carrera artística por el mundo entero.

—La Peña Artística Miguel Mulleras, ha organizado para hoy, a las cinco de la tarde, en el salón teatro del Casa lCatalá Prat de la Riba, una extraordinaria representación de la ópera del maestro Arieta, «Marina», interpretada por la eminente soprano Teresa González, el gran tenor José Bruna, el excelente barítono Juan Fonoll y el celebrado bajo cantante Patricio Beltrán y bajo la dirección del maestro Andrés Gelabert.

—El maestro Rosillo, está trabajando sin descanso en la partitura de la revista «¡Al pueblo... al pueblo!» que estrenará la Compañía del Romea durante su actuación en el teatro Tívoli. Además, este aplaudido compositor se propone terminar rápidamente la instrumentación de la opereta «Luna de mayo», libro de Romero y Fernández Shaw, que se estrenará, seguramente, en el Coliseum de Madrid.

—El sábado, día 6 de mayo, a las diez de la noche, y en la Sala Stadium, en la función inauguración del ciclo de teatro amateur que celebrará la«Associació de Teatre Selecte», tendrá efecto el estreno de «El comiat de Teresa», interesante producción escénica de Prudencio Bertrana, la cual ,como es sabido ,ha sido confiada a la notable Compañía de Molins de Rey, «Estudi d'Art Dramátic» (primer premio del II Concurso de Teatro Catalán Amateur).

Beneficio de los porteros y acomodadores

Los porteros y acomodadores del Teatro Romea, celebrarán la función de su beneficio el martes por la noche. El programa lo constituye la celebrada y aplaudida comedia de risa, que tan clamoroso éxito viene consiguiendo en dicho coliseo, «La me bonica del barri».

Como fin de fiesta y en obsequio a los beneficiados, actuarán significados elementos artísticos.

Es de esperar que tratándose de modestos empleados ,el público responderá llenando el martes por la noche el teatro.

El gran dramaturgo noruego Bjornstjerne Bjornson

El 8 de diciembre de 1832 nació en Vikne, donde su padre era pastor protestante, el gran poeta y dramaturgo noruego Bjorstjerne Bjornson.

Hombre de ideas liberalísimas, temperamento de luchador, Bjornson en la Prensa, que fué su primera actividad, se mostró un periodista de combate, provocando su artículos rudas polémicas. La crítica literaria y teatral le llevaron a la dirección del teatro de Bergen, y su labor como autor dramático se consolidó con obras que merecieron los honores de la traducción y que al transportar las fronteras afirmaron su prestigio.

Después de dirigir el teatro de Cristianía, en 1870, fundó un teatro libre. Luego dió interesantes conferencias y llevó su labor de orador a América.

Elegido diputado, y afiliado al partido radical de los aldeanos, trabajó por separación de Suecia y Noruega.

Un gran español, el malogrado Angel Ganivet, decía de Bjornson que en política y literatura era un romántico, comparable en cierto modo y proporción con Víctor Hugo.

Las novelas, los cuentos y los artículos del famoso escritor escandinavo tienen un sabor y una enjundia indudables.

En el teatro, su drama «Maynhild» fustiga la falsa y acomodaticia moral; «La quiebra» es una sátira durísima contra los hombres de negocios; «El redactor» censura con acritud a la Prensa; «Leonarda» es un latigazo a la buena sociedad noruega; «El rey» demuestra—¡oh sabio autor!—que un monarca, aun siendo bueno, influye perniciosamente en la sociedad por la propia naturaleza de la institución monárquica; «Un guante» va contra la mojigatería contemporánea y defiende la necesidad de que la mujer se de cuenta de cómo llega al matrimonio su marido; «Ower Aevne» es una mezcla felicísima de misticismo y socialismo.

En 1903 comparte con Ibsen el premio Nóbel.

Murió Bjornson el 26 de abril de 1910.

Contaba al morir 78 años.

CONSUELO ESPLUGAS
Celebradísima actriz de la compañía del teatro Novedades
(Vista por Sunyol)

IDEA INTERESANTE

CIRCUITOS TEATRALES

Los señores Arturo Valero y Diego Perona, por la Empresa del teatro Principal, de Castellón, han publicado un interesante proyecto de circuito de Empresas teatrales de España, del que entresacamos el siguiente párrafo:

"A título de orientación, que no otra cosa se pretende con este bosquejo a la ligera, propugnamos por el establecimiento de circuitos de espectáculos teatrales y cinematográficos, que logren por esta vía de la cooperación para todas y cada una de las Empresas las ventajas que ordinariamente se otorgan a las que son consideradas, por razones de solvencia y capacidad, como de tipo excepcional, y aun otras no otorgadas todavía.

Veamos un ejemplo:

Circuito: Barcelona, Tarragona, Reus, Tortosa, Castellón, Valencia, Játiba, Gandía, Alcoy, Alicante, Orihuela Murcia, Cartagena, Albacete, etc. Total, 14 teatros. Atribuyendo "grosso modo" a cada uno de estos teatros una capacidad de explotación de un espectáculo determinado de tres funciones, dan un total de 42 funciones, cifra no desdeñada para cualquier Empresa artística que resuelve, con el mínimo de baches, el problema de su diaria actuación.

En resumen, para las Empresas teatrales el beneficio consiguiente a una contratación al por mayor y aún a una formación en propiedad

La posibilidad de exigir el montaje de un título que pueda ser considerado como conveniente.

La economía resultante de la recepción del espectáculo desde un corto trayecto anterior.

La obtención de exclusivas para la explotación de obras de positivo éxito.

La compra de lso derechos de representación que pudiera convertir a la Empresa del circuito, por mediación de la Sociedad de Autores en administradora y distribuidora de los derechos adquiridos.

La unificación en el modelaje de propagandas de mano y carteleras

En una palabra, la selección del espectáculo y la selección y mejoramiento de todos sus medios.

Huelga señalar que, del mismo modo que existen espectáculos de muy diversa categoría y presupuesto, hay también una escala de empresas que responden a una muy dilatada gama de posibilidades. Esta evidencia obligaría al establecimiento de varios circuitos, en que tomando como base la posibilidad de cada Empresa, le fueran atribuídos espectáculos de un rango económico y artístico congruente con aquellas posibilidades."

El interesante proyecto seguramente ha de merecer la meditación de todos los empresarios.

INFORMACION NACIONAL

CABLE :: TELEGRAFO :: TELEFONO :: RADIO

LA SITUACION POLITICA

LAS MINORIAS DE OPOSICION REPUBLICANA DICEN EN UNA NOTA QUE LA SOLUCION ESTRIBA EN EL PLANTEAMIENTO DE LA CRISIS POR EL GOBIERNO

Y el señor Azaña declara que el acuerdo en estos términos lo consideraba grave

ACUERDOS DEL PARTIDO PROGRESISTA

Madrid, 29. — El Comité Nacional del Partido Progresista ha hecho pública la siguiente nota:

Primero. Que dicho organismo es el único con atribuciones para orientar la política general del partido, sin perjuicio de las disidencias de las agrupaciones municipales o provinciales, que tienen su tramitación estatutaria adecuada en la Asamblea nacional en función de enjuiciar la conducta de los que componen dicho Comité.

Segundo. Que es evidente la existencia de error en las cifras publicadas como resumen de las elecciones municipales, por lo que afecta a los concejales provinciales elegidos, toda vez que en la provincia de León han salido triunfantes un número que supera el que se ha dado para toda España, en la provincia de Córdoba la representación progresista es la más numerosa y en otras como Salamanca y Avila, en un solo partido judicial, han duplicado el número de los que se le atribuyen para toda la provincia.

RUMORES y PROFECIAS

Madrid, 29.—En los Círculos políticos se comentó durante la tarde de hoy el discurso del señor Sánchez Román y la contestación del señor Azaña. Se hablaba de un Gobierno de amplia concentración republicana, incluso con los socialistas, presidido por el señor Sánchez Román, que aprobaría las leyes complementarias, yéndose después a la disolución de las Cortes y a la convocatoria de nuevas elecciones. También se hablaba de que los socialistas se hallan dispuestos a abandonar el Poder, pero se dice que algunos elementos republicanos creen que esto sería contraproducente.

Los elementos oposicionistas manifestaban que lo más conveniente era que los socialistas quedasen en la oposición. Se espera con expectación el martes, hasta cuyo día no habrá acontecimintos políticos.

El subsecretario de Obras Públicas, don Teodomiro Menéndez, hablando de la situación política, decía que es muy difícil, desde hace mucho tiempo. Para resolverla deben pensarlo bien las fuerzas de oposición e incluso los ministeriales.

Se le indicó que se hablaba de un amplio Gobierno de concentración y dijo que no veía inconveniente, por que incluso es necesario desdoblar algunas carteras, como la de Agricultura, para poder llegar rápidamente a la práctica la Reforma Agraria. Si no se soluciona esto, con socialistas o sin socialistas, se va todo a paseo.

El señor Martínez Barrios, hablando del mismo asunto, dijo que la situación era muy difícil y que debía solucionarse.

Se le indicó también que se hablaba de una solución Sánchez Román, y eludió contestar concretamente. Cabe esta solución —dijo— y otras muchas, pues la República tiene solución para todos. Lo que es necesario es una solución constitucional.

—Pues se habla de actitudes extremas — le dijo un periodista.

El señor Martínez Barrios replicó que cualquier solución extrema tendría a ellos enfrente y a todos los que son esencialmente demócratas.

—Bueno, pues, para una solución indicó otro periodista — lo primero es que haya crisis.

—Pues que la plantée el jefe del Gobierno — contestó—, y, una vez planteada, a resolverla constitucionalmente, porque cualquier Gobierno que se forme, como es lógico y natural, tendrá que someterse al Presidente de la República.

Se le dió cuenta de las palabras del presidente de la Cámara, que dijo esta mañana que cualquier solución habría que buscarla en la Cámara, y dijo el señor Martínez Barrios que no había que tomar estas palabras literalmente, pues a su juicio quería decir que la solución habría de venir de acuerdo con todas las fuerzas republicanas representadas en el Parlamento.

El señor Lerroux

Dice que en estos días no habrá acontecimientos políticos

Madrid, 29. — Esta mañana se reunió en el domicilio del señor Lerroux el Comité Ejecutivo del partido radical.

El señor Martínez Barrios a la salida dijo a los periodistas:

—Conprenderán ustedes que no les pueda anticipar lo acordado en la reunión que hemos celebrado, porque esta tarde tendré que dar cuenta de ello a mis compañeros de Comité. No es posible por un deber de cortesía y de discreción, decirles a ustedes nada antes de que lo sepa el Comité. Esto aunque no fuera más que por un obligado deber de cortesía.

En el Comité de los seis trataremos esta tarde de o que hemos acordado esta mañana los radicales.

—¿Será larga la discusión?

—No lo creo, pues, estamos tan identificados que seguramente coincidiremos inmediatamente en el mismo criterio.

Los periodistas conversaron después con el señor Lerroux quién se excusó también de dar a conocer los acuerdos del Comité Ejecutivo y eludió las preguntas de los periodistas respecto a su criterio personal. Unicamente dijo que el discurso del señor Sánchez Román le había parecido admirable.

—¿Y el del señor Azaña?

—En realidad, la contestación no fué un discurso. Como era natural se limitó a dar una contestación al señor Sánchez Román, sin comprometer su resolución definitiva.

Dijo, finalmente, el señor Lerroux que marcharía a San Rafael donde permanecería hasta el martes.

—¿Entonces no habrá acontecimientos políticos en estos días?

—En estos días, no — contestó el señor Lerroux.

Los periodistas trataron de sacar alguna impresión política del jefe del partido radical, pero, el señor Lerroux desvió la conversación, haciendo a su vez preguntas a los periodistas, preguntándoles, entre otras cosas, qué les habí parecido las declaraciones de don Indalecio Prieto.

El problema naranjero

Marcelino Domingo confía en que se resolverá la próxima semana

Madrid, 29. — El alcalde de Valencia señor Lambies, ha visitado esta mañana en el Ministerio de Agricultura al señor Domingo, para tratar del problema de la naranja.

Dijo, que si no se encontraba solución inmediata al problema tendría que regresar a Valencia, pues allí tenía cosas urgentes que hacer.

Refiriéndose a la fórmula de que se ha venido hablando, dijo que los naranjeros pueden esperar la solución jurídica del problema, si el Banco de Crédito Exterior, concede los tres millones de pesetas que consideran indispensables.

Un periodista requirió su opinión sobre la actuación del señor Prieto y contestó que se trataba de una hábil maniobra política del ministro de Obras Públicas; los radicales valencianos, convencidos de ello, han autorizado a su representación parlamentaria, para que en las Cortes voten libremente.

Terminada esta conversación el señor Llambies acompañado del diputado por Valencia, señor Marcos Miranda, pasó al despacho del señor Domingo, con quien conferenciaron largo rato.

Al sálir el señor Llambies dijo que tenía buenas impresiones y anunció que el ministro facilitaría una nota:

Efectivamente el señor Domingo facilitó la siguiente nota:

«Pasado mañana se reunirán los delegados de Valencia y los representantes del Banco Exterior de España, con objeto de estudiar las garantías para reintegrar el anticipo de tres millones de pesetas que se concede a beneficio de la exportación naranjera y que producirá efectos desde la fecha del veinticinco de abril.

El ministro tiene el convencimiento de que se podrá llegar la próxima semana a una solución plenamente satisfactoria. Para lograrlo el Gobierno aceptará todos los medios posibles actualmente».

La Prensa

Comenta la sesión parlamentaria del viernes, ateniéndose cada periódico a su significación política

Madrid, 29.—Toda la Prensa madrileña hace resaltar la importancia de la jornada política de ayer y estima que el discurso del señor Sánchez Román puede tener derivaciones que pongan fin a la actual situación en que se desenvuelven las Cortes.

"El Sol" dice que se ha abierto un claro en el cerrado horizonte político de estos días pasados. No se trata de pleito de partidos, no se trata de dilucidar cuál ha de ser la orientación de la República, si la que lleva u otra. Se trata que tras leal meditación de todos se destruya el arma de la obstrucción.

"Ahora" considera que el discurso del señor Sánchez Román elevó el debate. Hace votos para que en estos cuatro días de meditación se llegue a una solución de concordia.

"El Liberal" dice que el señor Sánchez Román pronunció un discurso conciliador, que fué recogido por el señor Azaña, al decir que el Gobierno aceptaría una forma que se diese en el Salón de Sesiones y que fuese compatible con su dignidad.

"La Libertad" dice que lo ocurrido anoche con el discurso del señor Sánchez Román, la respuesta del señor Azaña y la suspensión del mitin de mañana en el que habían de hablar los ministros socialistas y el presidente de la Cámara, permite abrigar la esperanza de que España tendrá muy pronto un Gobierno de concentración de elementos republicanos. El momento político es de intenso y emocionante interés.

"El Socialista" se duele de algunos de los extremos del discurso del señor Sánchez Román. Elogia otra parte, principalmente la que dedicó a poner de relieve la necesidad de una política por parte e los elementos republicanos, leal y amistosa y dejando libre la facultad resolutoria del Parlamento. Si el Parlamento, colaborador de la democracia, tampoco acierta a cumplir sus funciones, ¿qué respeto, qué simpatía puede tenérsele? Tal es la pregunta que desde hace tiempo tenemos formulada sin que hasta el momento hayamos tenido contestación. Acaso el debate político traiga una contestación a esto.

LA OBSTRUCCION

INDALECIO PRIETO DICE QUE PLANTEA UN PROBLEMA HONDO Y DELICADO, Y MARCELINO DOMINGO DICE QUE CONVIENE CADA DIA MAS QUE A LOS SOCIALISTAS SE LES HAGA JUSTICIA

Madrid, 29. — Indalecio Prieto ha hecho a un redactor de «El Sol» las siguientes manifestaciones:

«Tuvo el debate extraordinario interés, que se concentró en la polémica entre los señores Sánchez Román y Azaña, y singularmente en determinado punto examinado por ambos oradores.

En las apreciaciones que han venido haciéndose a cuenta de los resultados previsibles de la obstrucción parlamentaria, se omitía, sin duda por no percibirlo, el más grave de todos. En su discurso anterior apuntó a él discretamente el jefe del Gobierno, y ayer, el señor Sánchez Román lo recogió, para hacerlo resaltar en toda su importancia, la cual encontró también eco en palabras del presidente del Consejo.

Se aludía a la posible actitud del partido socialista si la obstrucción triunfara. ¿Cuál sería esa actitud? Los elementos más ponderados, reflexivos y veteranos de nuestro grupo parlamentario están dominados por una honda preocupación. Los obstrucciones pretenden justificar su actitud por su enemiga a la participación de los socialistas en el Poder. El vasto conglomerado que se formó bajo la iniciativa de don Melquiades Alvarez—y de la que tan ufano se mostró este señor al verla realizada—no tiene otra finalidad que ésa: expulsar del Gobierno a los socialistas. Esta pretensión, que al principio figuraba únicamente adscrita dentro del campo republicano a la minoría radical, fué ganando otras voluntades, y conquistó incluso la de los federales, de tan vieja simpatía entre nosotros, y la del grupo que se tituló Al Servicio de la República, parte de cuyas actas fueron otorgadas generosamente por los socialistas. Es más: comentarios periodísticos y conversaciones de pasillos parecen indicar que sienten la misma animadversión hacia nosotros algunos diputados semidisidentes de un grupo mayoritario.

Si esto no fuera un torbellino pasional de carácter pasajero, si se trocara en un sistema de repudiación que busca, entre otros medios expresivos, el lamentable espectáculo que ahora ofrece el Parlamento español, ¿hacia dónde se empuja al socialismo? Si éste puso esperanzas en el Parlamento republicano, y es allí, precisamente allí donde se le cierra el paso, con una vehemencia iracunda que tiene dentro del recinto de las Cortes tono de injuria y fuera eco de difamación, ¿qué cabe hacer?

He ahí el problema más delicado y hondo que plantea la obstrucción. En las palabras de muchos compañeros nuestros, comentando estos sucesos, se advierte más decepción que indignación.

Tal estado de ánimo podía tener reflejos peligrosos en el mitin anunciado para el domingo próximo, pues en comicios de esa magnitud, por grande que sea la cautela del orador, no basta a contener los ímpetus de la masa. Por eso hemos decidido suspenderlo. En el estado en que queda el debate parlamentario, el mitin podía dar un giro insospechado a los acontecimientos. Y es nuestro propósito asistir serenísimamente a ellos, no precipitándonos a marcar rumbos prematuros. Serán los acontecimientos los que nos los señalen».

* *

Madrid, 29.—El ministro de Agricultura, comentando la situación política, ha dicho:

—El señor Sánchez Román, en su discurso de ayer, prestó un servicio a la República. Yo lo tengo dicho cien veces y posiblemente habré de repetirlo cien veces más: esta República es democrática, es decir, parlamentaria, a base del juego normal y armónico de los partidos. Los partidos que tengan conciencia clara de esta realidad histórica han de posibilitar con sacrificio y heroismo que el Parlamento sea fecundo para que acrezca su crédito. Sólo siendo fecundo y fuerte en prestigio, el Parlamento será estable y estará en marcha la República.

Dos aspectos del discurso del señor Sánchez Román me interesa destacar: Uno el que se refiere a los socialistas. Conviene cada día más que a los socialistas se les haga justicia, que se les retenga ,y que se diga a quienes les ataquen, que han prestado, prestan y ha de estimulárseles para que sigan prestándolos, servicios a la República. En este aspecto, la gran responsabilidad de la oposición está en conducirse en forma que cuando los socialistas y los partidos que coinciden con ellos, pasen a la oposición, no sea con irritación y con violencia, sino dentro de la dinámica normal de la vida parlamentaria, cumplida una obra, con el fin de que permitan, cuando sea oposición, cumplir su obra propia, a quienes les substituyan en el Poder. Por prestigio del Poder y por conveniencia de la República, importa que la crisis no se produzca nunca violenta y ácremente, sino dentro de normas de decencia política.

El otro aspecto es el que se relaciona con la ejecución de la Reforma Agraria. El señor Sánchez Román apoya el criterio en el que afirma que la reforma anda lentamente. No. Ni lenta ni apresuradamente; a su paso, dentro de la ley, que el Parlamento ha dado, cumpliendo los trámites y garantías que la ley señala. Va con una rapidez superior a la que ha ido en todos los otros países en donde se ha aplicado.

Mi deseo es que al ser el otoño los asentamientos no sean sobre tierras en litigio, por su titulación o por su condición agronómica ;no sea tampoco sin plan alguno de cultivo. La reforma agraria, para que siga, ha de venir desde hoy pensando en el mañana. Yo no quiero que la reforma agraria sea pleito de desencantos, sino de campesinos asentados sobre tierras buenas. Es preferible perder un día ahora y andar sobre seguro, que no darlo todo por perdido, después, por no haberla hecho sobre seguro. La experiencia de otros países, que han tenido que hacer y deshacer, ha de constituir una lección para nosotros. Para mí lo es. Y mientras siga en este puesto, no será.

El señor Azaña

Dice que los hechos que puedan producirse en la semana próxima tendrán que surgir en el Parlamento

Madrid, 29.—El presidente del Consejo de ministros recibió, en el Ministerio de la Guerra, la visita del señor Kerenski.

Después el señor Azaña conversó con los periodistas sobre los comentarios políticos del día.

Los informadores le preguntaron si había noticias de interés, y contestó que no había más que los hechos que se produjeron ayer en el salón de sesiones y los que pudieran producirse en la semana próxima, pero todos en el Parlamento.

Los periodistas le dijeron que se aseguraba que se había planteado la crisis y el presidente contestó:

—No; no hay por qué.

—Pues, indicó un periodista, circulan por ahí varias listas, y en algunas figura usted como presidente.

El señor Azaña respondió, en tono humorístico:

—En España siempre hay listas ministeriales. Es lo que más hemos tenido los españoles.

Nota de las minorías de oposición republicana

Madrid, 29.—A las seis y cuarto salió de la reunión que celebraban los jefes de minorías, el señor Maura, y entregó a los periodistas la siguiente nota:

«La intención por todos conceptos plausible del señor Sánchez Román en el debate político y la respuesta del señor Azaña, han sido examinadas con el mayor detenimiento por los representantes de las minorías republicanas de oposición. No creemos lícito ni patriótico sustraernos a la sugestión que encierran las palabras del señor Sánchez Román. En el caso de que el Gobierno responda a ellas planteando constitucionalmente el problema político, cumpliremos el deber de prestar todo género de facilidades a su solución».

Después de entregada esta nota, el señor Maura volvió a reunirse con sus compañeros de Comité.

A las siete de la tarde abandonaron dicha reunión los señores Maura, Martínez Barrios y Franchy Roca.

A la salida, los informadores preguntaron al señor Maura sobre lo que habían acordado en la reunión y contestó que ya estaba explicado en la nota oficiosa.

Un periodista preguntó qué pasaría el martes en el debate político, y contestó que rectificará el señor Sánchez Román, hablará el señor Azaña y uno de nosotros, no sé cual, para explicar la nota.

Otro informdor le inquirió qué significaba la frase de «planteando constitucionalmente el problema político».

El señor Maura replicó:

—Está clarísimo; con leer la Constitución, tienen ustedes aclarado esto. La crisis lo resolverá y de lo contrario...

—La obstrucción—dijo un periodista.

Naturalmente—respondió.

A las siete y cuarto salió el señor Castrillo, quien marcha esta noche de Madrid.

Los periodistas le pidieron una ampliación de la nota y se excusó de darla. Luego le preguntaron qué entendía por «plantear consticionalmente la cuestión», como se dice en la nota, y respondió que estaba claro, y que no había por qué explicarlo. Se sobreentiende que es plantear la crisis.

MANIFESTACIONES DEL SEÑOR AZAÑA

Madrid, 29. — A las nueve de la noche recibió el Presidente del Consejo a los periodistas. Estos le leyeron la nota oficiosa de la reunión de los jefes de minorías de oposición que el señor Azaña no conocía por haber estado durante el día en varios actos oficiales.

Los informadores le dijeron también la interpretación que algunos de los jefes de oposición daban a la nota y que es concretamente el planteamiento de la crisis.

El señor Azaña se limitó a contestar que el acuerdo en estos términos lo consideraba grave.

Incidentalmente se habló después de la reunión celebrada por la minoría de Acción Republicaea el jueves por la noche, relacionándola con la información que dió un periódico de la mañana de dicha reunión.

El Presidente del Consejo dijo que no es cierto que en la reunión se tratara de nada de lo que dice la referida información, y agregó:

—En la política hay puerilidades que no se explican. Una de ellas es la de suponer que mis amigos y yo nos vamos a dedicar a zaherir y a molestar a nuestros aliados, y no me dedico a dar puñaladas a los amigos. Yo no entiendo así la política. No sé si algún día se llegará a esta clase de política, pero yo no la hago.

DISPOSICIONES DE LA «GACETA»

El traspaso de pesas y medidas a la Generalidad. - Las instalaciones de máquinas e instalaciones eléctricas de sondeo. - Dimisiones. - Jueces de instrucción. - La Oficina de contratación de moneda en Barcelona. - La reforma agraria. - Indultos

Madrid, 25.—La «Gaceta» publica las siguientes disposiciones:

Decreto que dice así:

«Con arreglo a lo prevenido en el artículo 25 del decreto de 21 de Noviembre de 1932, a propuesta de la Comisión Mixta del Estatuto de Cataluña y de acuerdo con el Consejo de ministros, vengo en decretar:

Artculo único: Se implantan los acuerdos sobre adaptación de servicios referentes a pesas y medidas, consignados en la certificación de la Comisión Mixta que se transcribe como anejo a este decreto.—Dado en Madrid a 28 de Abril de 1933.—Niceto Alcalá Zamora.—El presidente del Consejo de ministros, Manuel Azaña.»

El infrascrito Rafael Closas Sendra, letrado secretario de la Comisión Mixta creada por decreto de la Presidencia del Consejo de ministros de 21 de Noviembre de 1932, para la formación del inventario de los bienes y derechos del Estado que se ceden a la región autónoma de Cataluña y la adaptación de servicios que pasan a la Generalidad, certifico: Que en la sesión de 27 de Febrero último y de hoy, la referida Comisión acordó lo siguiente:

Vistos el artículo quinto del Estatuto de Cataluña y el decreto de 21 de Noviembre de 1932 y

Considerando que los servicios de contratación, verificación e inspección de pesas y medidas, metales preciosos y toda clase de aparatos medidores, contadores y registradores atribuídos con el nombre de servicios «especiales» a las Jefaturas provinciales de Industria, según el reglamento aprobado por decreto de 17 de Noviembre de 1931, son en su integridad los que corresponden a la ejecución de la legislación del Estado en la materia que se comprende en la Constitución y en el Estatuto bajo la denominación de «pesas y medidas».

Considerando que, de los servicios denominados generales atribuídos a las citadas Jefaturas, unos son privativos de las Corporaciones locales y sólo en defecto de éstas pueden ser realizados por aquéllas, siempre en substitución y en nombre de dichas Corporaciones, por lo que estando atribuídas plenamente a la Generalidad la legislación sobre régimen local, le corresponde en lo sucesivo esta función de suplencia y tutela; otros de registro, estadística, información y asesoría, no pueden dejar de ser prestados por los organismos de la Generalidad con iguales garantías y eficacia que estando a cargo de funcionarios de igual competencia académica, y, finalmente, los de laboratorios, también atribuídos a dichas Jefaturas, son ya realizados asimismo por instituciones de la Generalidad;

Considerando que de no ser totalmente traspasadas a la Generalidad las Jefaturas provinciales de Industria, quedarían reducidas a la prestación de servicios informativos para el desempeño de los cuales, habida cuenta la desaparición de la organización rovincial del territorio catalán, y con ello los Gobiernos civiles de los que son, por definición, secciones (artículos 90 y 101 del decreto de 17 de noviembre de 1931), faltaríales el nexo que las relacionan con los organismos provinciales y no podría haber otro de la misma Generalidad, aparte de que el Estado sostendría innecesariamente centros desprovistos de toda acción ejecutiva, ya que ésta se contrae exclusivamente a los servicios de contraste, verificación e inspección que han de ser traspasados, mientras la Generalidad vendría obligada a crear otros en relación con los servicios locales relacionados con la industria cuya inspección la corresponda;

Considerando que la coordinación entre las supuestas Jefaturas residuales del Estado y los organismos técnicos industriales de la Generalidad para evitar duplicidad de los servicios prescritos por el artículo 18 del decreto de 21 de noviembre de 1932, sería difícil y en todo caso más costosa que el traspaso total de las Jefaturas provinciales de industria, sin perjuicio de las obligaciones y cooperación que éstas, aun dependiendo de la Generalidad, deben a la Administración Central en todo cuanto se refiere a estadística, información y asesoría de otras dependencias del Estado, y finalmente,

Considerando que el traspaso de servicios lleva anexo el de todos los funcionarios respectivos según la plantilla aprobada, además de los correspondientes bienes y efectos del Estado, existentes en territorio catalán, según inventario que al efecto ha de formularse, y que el coste de aquéllos deberá ser computado a los fines de la regla primera del artículo 16 des Estatuto de Cataluña por lo que procede fijarlo la Comisión mixta acuerda:

Primero. Se traspasa a la Generalidad de Cataluña la ejecución de todos los servicios encomendados a las Jefaturas provinciales de Industria de Barcelona, Gerona, Lérida y Tarragona, excepto las funciones que conservará el Estado relativas a la definición de toda clase de unidades para pesar y medir, así como la aprobación de métodos, modelos y aparatos para su aplicación, o tipos o patrones utilizables en las prácticas de estas operaciones y sin merma alguna de lo que compete actualmente a la Comisión Permanente de Pesas y Medidas.

Segundo. Los funcionarios adscritos a estos servicios, quedarán comprendidos en el artículo segundo del acuerdo sobre adaptación del personal tomado por la Comisión Mixta del 26 de febrero de 1933.

Tercero. La Generalidad de Cataluña, por medio de sus organismos técnico-industriales, prestará a la Administración Central cuantos se hallan atribuídos a las Jefaturas provinciales de Industria como órganos provinciales de la Dirección general de Industria.

Cuarto. Queda transferida a la Generalidad la ejecución de las funciones actualmente encomendadas a la Dirección General de Comercio en relación con los Colegios oficiales de pesadores y medidores existentes en Cataluña o que se creen al amparo de la legislación del Estado.

Quinto. El traspaso de estos servicios a la Generalidad de Cataluña no modificará la administrción y recaudación de los recursos que se derivan de ellos ni su distribución, que se llevarán a cabo en Cataluña según las disposiciones generales por las que se rige en todo el territorio de Cataluña. Las relaciones que por lo que se refiere a esas funciones habrá de tener la Administración del Estado con las Jefaturas de Industria de Cataluña, se llevarán a cabo por conducto de la Generalidad.

Sexto. El traspaso de servicios comprendidos en el presente acuerdo, se hará efectivo el primero de mayo de 1933. Para dicha fecha deberán quedar terminados y aprobados por la Comisión Mixta a efectos de la adaptación, la plantilla del personal, el inventario de bienes y derechos, si los hubiere; el cálculo del costo del servicio y la cuantía que corresponde y el catálogo general de material y documentos de todas clases en relación con dicho servicio; todo ello dispuesto por el decreto de normas de la Comisión Mixta de 21 de noviembre de 1932.

Y para que conste a efectos del artículo 25 del citado decreto de 21 de noviembre del año último, expido el presente en Madrid a 7 de abril de 1933.—R. Closas.—Visto Bueno, el presidente, Carlos Esplá.

LAS MAQUINAS Y LAS INSTALACIONES ELECTRICAS DE RADIO

Dictando normas relativas a las instalaciones de máquinas e instalaciones eléctricas de radio.

Los propietarios de máquinas procurarán suprimir las perturbaciones que produzcan éstas en los receptores de radio eléctricos.

Se crea una Junta Permanente de Interferencias radioeléctricas, constituída por tres miembros de la Comisión Permanente de Electricidad y tres del Comité Técnico de Radiocomunicación, presidida por el director general de Telecomunicación, siendo su misión la de eliminar estas perturbaciones.

Los usuarios de radio receptores y las asociaciones de radioyentes que observen perturbaciones reclamarán ante el jefe de Telégrafos.

Los propietarios de máquinas vienen obligados a permitir a los técnicos de la Administración revisen aquéllas.

Contra las resoluciones de la Junta cabrá recurso de alzada.

Se prohibe el empleo de radios léctricos capaces de producir oscilaciones en la antena.

***

Admitiendo la dimisión del director general del Instituto Geográfico, don Honorato Castro.

Idem al director general de Prisiones, don Vicente Sol.

Idem al vicepresidente del Consejo Superior de Protección a la Infancia, don Luis Jiménez Asua.

Idem al presidente de la Comisión Jurídica Asesora, don Luis Jiménez Asua.

Idem al presidente del Patronato del Museo Naval, don Honorato Castro.

Idem a los vocales de la Comisión Jurídica Asesora don Enrique Ramos, don Juan Díaz Moral, don Francisco Javier Erola, don Francisco García Valdecasas, don Leopoldo García Alas y don Mariano Ruiz Funes.

Idem al director genral de Beneficencia, don Emilio González López.

Idem al director general de Sanidad, don Marcelino Pascua.

Orden que dice así:

"Siendo de sumo interés para el mejor servicio de peticiones de moneda y para evitar el retraso que se origina por el envío de tales documentos y peticiones y el mucho trabajo que representa la recepción y la gran importancita que tiene el comercio de importación de Barcelona y visto que la repetida Banca y entidades económicas de aquella plaza vienen solicitando la creación de una Delegación del Centro Oficial de Contratación de Moneda; este ministerio, a propuesta de dicho Centro, y de acuerdo con el Banco de España, ha tenido a bien disponer:

Primero.—Se crea en Barcelona una Oficina Auxiliar del Centro de Contratación de Moneda, que se establecerá en el local de la sucursal del Banco de España y funcionará con personal del mismo, siendo los gastos de cuenta de dicho centro oficial.

Segundo.—El Centro Oficial dará a conocer, por circular, a la Banca de Barcelona, la fecha de apertura de dicha oficina y el detalle de las funciones a desempeñar, que serán, en general, las relativas a la entrada y salida de divisas y su justificación.

Tercero.—El Centro dará las instrucciones debidas a la citada Oficina Auxiliar para su perfecto y normal funcionamiento, a fin de saber en cualquier momento el movimiento total de divisas tanto las que afecten a la balanza comercial con el extranjero, como a otras operaciones que aun siendo comerciales influyan en la balanza de pagos.

Cuarto.—Las compras y ventas de divisas que la Banca hace hoy por diferentes conceptos al Centro Oficial de Contratación de Moneda, las hará por la referida Oficina, que las transferirá diariamente por telégrafo, pero la liquidaciones se seguirán haciendo en la misma forma que en la actualidad.

***

Declarando que no ha lugar a exceptuar al ex duque de Peñaranda de las prescripciones de la Ley de Reforma Agraria, relativas a la expropiación sin indemnización.

Idem a don Luis de Salamanca.

Idem que se elimine al ex conde de Billares de la relación que se publicó excluyéndole del inventario de fincas, dejando sin efecto la incautación.

Idem que no ha lugar a exceptuar al ex duque de la Victoria.

Idem que no procede acceder a la petición del ex duque de Tamames de la exención de condición legal de la grandeza de España cubierta ante el rey y no poderse calificar los servicios prestados a la nación como eminentes.

Idem a don Joaquín Fernández de Crdoba, ídem.

***

Indultando a los penados Adrián Gonzáles Martínez, Joaquín Arias González y Pérez Farreras de la condena que les impuso la Audiencia de León, por el delito de incendio.

Las elecciones municipales

HAN SIDO ELEGIDOS 3.575 RADICALES

Madrid 29.—Los datos definitivos de los escrutinios efectuados el jueves, arrojan los siguientes resultados:

Radicales, 3.575; federales, 47; republicanos conservadores, 1.345; progresistas, 168; extrema izquierda, 91; socialistas, 1.875; Acción Republicana, 1.059; radicales socialistas, 1.649; monárquicos, 21; agrarios, 3.123; Acción Popular, 550; otros de derecha, tradicionalistas, jaimistas, nacionalistas, etcétera, 1.609; otros republicanos, 276; independientes, 741; indefinidos, 630; federales democráticos, 125.

El primero de mayo

En Madrid se reanudará el trabajo a las once de la noche del lunes, para que salgan periódicos el martes

Madrid, 29.—El Jurado Mixto de Prensa acordó, por unanimidad, que cese el trabajo en los diarios y periódicos en la fiesta correspondiente al primero de mayo. También deberá cesar los trabajos de los corresponsales y Agencias. A las once de la noche podrán comenzar los periodistas su trabajo para salir los periódicos el martes por la mañana.

Según este acuerdo, el lunes no habrá «Hoja Oficial».

Opinión del socialista Jiménez de Asua

Madrid, 29.—Hemos hablado con el señor Jiménez de Asua respecto a la situación política.

Le hemos preguntado:

—¿La salida de los socialistas del Gobierno estará condicionada por la aprobación de determinada labor legislativa?

El señor Jiménez Asua ha contestado:

—De ninguna manera. En el Congreso celebrado en Octubre por el partido socialista observaría usted que había una tendencia anticolaboracionista.

Entonces hubiera sido mucho más airoso salir del Gobierno que no ahora porque lo habremos de hacer—¿cómo lo diría?—, accediendo a una amable invitación.

Si hoy se hiciera un plebiscito del partido, se vería que la tendencia anticolaboracionista se acusaba con trazos vigorosos.

Por eso le digo que no hay que condicionar nada.

Nos basta con tener 116 diputados.

Con la colaboración ministerial no hemosh echo sino perder.

Recientemente, en un mitin celebrado en Eibar, hablé yo en tonos templados y un compañero se expresó en forma violenta contra el colaboracionismo. Pues bien, al terminar, el público se puso en pie enardecido.

No deseo sino que duren estas Cortes lo suficiente para que la minoría recobre el perfil netamente socialista, y entonces a las elecciones otra vez.

OTRAS OPINIONES

Madrid, 29. — "Heraldo de Madrid" publica varias manifestaciones acerca del momento político.

El señor Castrillo cree eficaces el discurso y la intervención del señor Sánchez Román, pero no cree que el Parlamento deba limitarse a esclarecer la cuestión sino que ha de adoptar soluciones.

El señor Serrano Batanero, de Acción Republicana, cree que hay que hermanar todas las tendencias en beneficio de la República.

El jefe de la minoría agraria, señor Martínez de Velasco, dice que considera que el momento político no ha quedado resuelto, sino que ha entrado en un período agudo, de enormes dificultades. A su juicio, los elementos desplazados no tendrán suficiente desprendimiento para olvidar los agravios.

El señor Recasens Sitges, de la minoría conservadora, dice que existe el reconocimiento por parte del Gobierno de que hay un pleito político que no puede ser, como hasta ahora, aplazado con referencias simplistas, sino que ha de irse a su solución definitiva.

EN EL BOLSIN DEL BANCO DE ESPAÑA

Madrid, 29. — A pesar de que hoy no se celebró bolsa oficial, en el bolsín del Banco de España ha habido un gran movimiento de valores, cotizándose todos en alza y quedando dinero de prima para papel el martes.

Se supone que esta alza está relacionada con la posible salida de los socialistas del Poder. Los Explosivos se cotizaron ayer a 649, y hoy se pagan a 664.

DON ANTONIO ZOZAYA TAMBIEN SE SEPARA DE «LA LIBERTAD»

Madrid, 29.—Don Antonio Zozaya, redactor de «La libertad», ha dirigido al director de dicho periódico una carta en la que dice que se separa del mismo porque es francamente opuesto a las ideas que ha sustentado durante su larga vida de sacrificios, y además que no es decoroso conservar una independencia imposible, escribiendo en un diario para combatir las ideas y aspiraciones de quien le paga.

LOS DIVORCIOS, EN MADRID

Madrid, 29. — En el espacio de un año se han presentado en Madrid y en provincias 260 demandas de divorcio, de las cuales se han concedido 228.

INFORMACION EXTRANJERA

CABLE :: TELEGRAFO :: TELEFONO :: RADIO

EN TORNO DE LAS CONVERSACIONES DE WASHINGTON

El Comité organizador de la Conferencia Económica Mundial ha decidido convocarla para el día 12 de junio, en Londres, siendo seguro que al abrirse se propondrá la tregua de tarifas

El señor Herriot ha embarcado con rumbo a Francia, y llegará el día cinco de mayo

NORMAN DAVIS YA ESTA EN LONDRES

Le Bourget, 29. — Esta mañana, a las nueve, el señor Norman Davis ha salido con dirección a Londres, por la vía aérea. — Fabra.

***

Nueva York, 29.—A las cinco de la tarde llegó el señor Herriot, en tren especial, procedente de Washington. Fué objeto de una calurosa recepción.—Fabra.

***

Londres 29. — Un comunicado que ha sido facilitado en el Foreign Office, indica que el Comité organizador de la Conferencia Económica Mundial, reunido en el Foreign Office, bajo la presidencia de Sir John Simon, ha decidido convocar la mencionada Conferencia en Londres,, para el día 12 de junio próximo.

El señor Simon anunció que el rey inaugurará personalmente los trabajos de dicha Conferencia.

El señor Norman Davis manifestó que al abrirse la Conferencia, la Delegación americana tiene la intención de proponer una tregua de tarifas.

El Comité organizador adjuntará a las invitaciones los términos de esta proposición, para que sirvan de información a las Potencias.

A la reunión asistieron, además de los representantes de los Estados Unidos y de Francia, los Embajadores de Alemania, Bélgica, Italia y Japón y el ministro de Noruega.—Fabra.

Nueva York 29.—El señor Herriot y la Delegación francesa, que habían llegado procedentes de Wáshington, han salido hoy para Francia, a donde el paquebot «Ille de France» llegará el día 5 de mayo próximo.

En un mensaje dirigido al pueblo americano, el señor Herriot preconiza la necesidad de una colaboración entre los Estados Unidos, Gran Bretaña y Francia, para laborar por el mantenimiento de la Libertad y por la organización de la paz.—Fabra.

LA PEQUEÑA PROPIEDAD

Washington, 29. — La Cámara ha aprobado una ley votando 23 millones de dólares en bonos para convertir las hipotecas recargadas en la pequeña propiedad.—Fabra.

LAS DEUDAS DE GUERRA

Washington, 29. — El Senado ha votado una enmienda elevando de 100 a 200 millones dólares el importe en plata que podrán cobrar los Estados Unidos de las deudas de guerra.—Fabra.

NOTA DE LAS CONVERSACIONES ENTRE ROOSEVELT Y EL PRIMER MINISTRO DEL CANADA

Washington, 29. — Como resultado de las conversaciones que ha celebrado el Presidente señor Roosevelt y el primer ministro del Canadá, señor Bennett, se ha facilitado un comunicado, en el cual declaran especialmente:

Las conversaciones fueron satisfactorias y establecieron una base común para abordar los principales problemas que serán sometidos a la próxima Conferencia Económica Internacional.

Estuvimos de acuerdo, agrega el documento, en que lo primero que debía buscarse era elevar el nivel general del precio de las primeras materias.

La política aduanera y la política económica, deben ser ajustadas, para permitir un intercambio internacional más libre de las primeras materias.

Se examinaron muchas proposiciones para un empleo más efectivo de la plata.

Ninguno de los problemas existentes puede ser resuelto aisladamente, ni ninguna nación puede llegar sola a una solución satisfactoria.

Discutimos problemas particulares que conciernen a los Estados Unidos y al Canadá y se llegó a un acuerdo para buscar los medios de aumentar el intercambio de primeras materias entre los dos países y mejorar, no sólo la situación de América del Norte, sino de todo el mundo. — Fabra.

LA CONFERENCIA DEL TRIGO

Wáshington, 29. — Se ha decidido que los Estados Unidos estén representados en la Conferencia del Trigo, que se celebrará en Ginebra.—Fabra.

DE LA AMÉRICA LATINA

La lucha política en Cuba. - El fomento del turismo en Méjico. - La conducta de Bolivia en la cuestión del Chaco. - Notas argentinas. - El trabajo en Chile. Estado del Presidente del Brasil

La Habana, 29.—Comunican de Santa Clara que en el domicilio del inspector de Sanidad doctor Esparza, ha hecho explosión una bomba que afortunadamente no ha producido víctimas El edificio sufrió grandes desperfectos. En la Delegación de Policía de aquella población han sido halladas dos bombas que no llegaron a estallar.

En Camagüey la guardia rural ha sostenido un violento combate con los rebeldes, logrando detener a unos cincuenta que serán juzgados sumarísiammente por haberse levantado en armas contra la fuerza pública.

El presidente Machado ha declarado que la opinión pública se halla al lado del Gobierno como lo demuestra el hecho de que se reciben constantemente protestas de entidades y particulares contra los desmanes de los agitadores que mantienen al país en un constante estado de alarma.—Agencia Americana.

***

Méjico, 29. — El Gobierno ha dispuesto la creación de nuevas oficinas para el fomento del turismo. Durante los últimos seis meses el número de turistas que ha visitado Méjico ha aumentado en una proporción de cuarenta por ceinto con relación a la misma época del año anterior. El mayor contingente de turistas lo dan los Estados Unidos, pues constantemente llegan caravanas de excursiones norteamericanos.—Agencia Americana.

***

Santiago de Chile, 29. — El hecho de que Bolivia haya rechazado la nota conciliatoria de la Argentina y de Chile ha impresionado desfavorablemente en los círculos políticos. Sin embargo, se cree que ambos países no cesarán en sus gestiones para la solución pacífica del conflicto del Chaco. — Fabra.

***

Santiago de Chile, 29.—Según unos datos estadísticos publicados por el ministerio del Interior, el número de obreros en paro forzoso ha disminuído notablemente, sobre todo en la capital y en Valparaíso, gracias a las obras emprendidas por el Gobierno para hacer frente a la crisis planteada.—Agencia Americana.

***

Habana, 29. — Se reciben noticias dando cuenta de que en las provincias del Este han estallado graves desórdenes, especialmente en las poblaciones de Songo, San Luis y Boniato.

Inmediatamente han sido enviadas tropas con ametralladoras, para dominar la situación.—Fabra.

***

Buenos Aires, 29.—El diario "La Prensa" declara que no existe duda alguna sobre la intransigencia de Bolivia para poner término al conflicto del Chaco.

El estado de guerra existe, pero la guerra no ha sido declarada por los beligerantes, porque ningumo de los dos Estados quiere que se le considere como agresor.

De todas formas los países vecinos deben mantener una neutralidda abosluta y rigurosa, y este procedimiento extinguirá, quizás, el incendio.—Fabra.

***

Río Janeiro, 29. — Según el parte facultativo que ha sido facilitado, tanto el Presidente de la República como su esposa, continúan en estado satisfactorio.—Fabra.

La labor de Ginebra sobre cuestiones europeas y asiáticas

Ginebra, 29. — En la Comisión de efectivos de la Conferencia del Desarme, los representantes inglés, polaco, belga, holandés, suizo y francés, han sostenido que la "schuppe" de Alemania constituye una formación de carácter verdaderamente militar.—Fabra.

***

Ginebra, 29. — De conformidad con el Plan de colaboración establecido en 1931 entre China y la Sociedad de Naciones, el Gobierno chino ha nombrado perito agregado a la Administración de los Servicios civiles, el señor Sommervell, ex funcionario británico del ministerio del Trabajo, y perito en la Administración de Telégrafos y Teléfonos al señor Lange, jefe del servicio telefónico de Francfort, que ya se encuentra en camino para China.

Se espera también el nombramiento de un perito en cuestiones postales y de otro que estaría en relaciones con el Consejo Económico chino.—Fabra.

En enero de 1931, el Gobierno chino informó a la Sociedad de Naciones de que había decidido constituir un Consejo nacional económico de reconstrucción nacional y deseaba utilizar las Organizaciones técnicas de la Sociedad de Naciones, bien enviándose a China un agente que se pusiera en relaciones con la Administración general, o bien designándose peritos para proyectos particulares, o por cualquier otro medio que permitiera desarrollar los servicios en China, y especialmente el sistema de educación facilitándose el intercambio entre los Centros intelectuales chinos y los del extranjero.

La Organización de cooperación intelectual envió una Misión para estudiar las condiciones en que se desarrollaba la enseñanza en China y, de acuerdo con ella, vino a Europa un grupo de profesores chinos.

También fueron enviados a China ingenieros, que se han ocupado de la lucha contra las inundaciones y de mejorar las condiciones de los grandes puertos.

NO HABRA CONFLICTO ENTRE TOKIO Y MOSCOU

Londres, 29. — A Reuter le telegrafían de Tokío que la gravedad que los periódicos extranjeros conceden a la tensión soviética japonesa, en Tokío no halla eco y no se le concede ninguna importancia. — Fabra.

LOS OFICIALES INGLESES SECUESTRADOS POR LOS BANDIDOS CHINOS

Londres, 29.—Comunican de Pekín a la Agencia Reuter, que los bandidos chinos que tienen en su poder a los tres oficiales ingleses que fueron raptados del buque «Nanchang», han desmentido que uno de dichos oficiales hubiera muerto durante un combate sostenido recientemente por los mencionados bandidos.

Los tres oficiales ingless se cree que podrán ser rescatados en breve, pues las negociaciones iniciadas para conseguirlo se prosiguen con gran actividad.—Fabra.

EL SENADO FRANCES Y EL MONOPOLIO DE PETROLEOS

París, 29.—La Comisión de Hacienda del Senado, durante el examen del proyecto de Presupuesto aprobado por la Cámara, ha desglosado, por gran mayoría ,el artículo que prevé la creación de una comisión encargada de estudiar la cuestión del Monopolio de petróleos. -Fabra.

ATENTADO FRUSTRADO

Varsovia, 29.—El encargado de negocios ucraniano de la policía política en Leopold, ha escapado a un atentado.—Fabra.

La madera española que entra en Francia

París, 29.—El «Journal Officiel» publica un aviso a los importadores de maderas españolas anunciando que el cupo de la madera redonda (partida 128 del Arancel), con entrada por la Aduana de Fox, durante el segundo trimesrte del corriente año, se eleva de 166 a 416 toneladas, 200 de las cuales se descontarán de los cupos del tercero y cuarto trimestres.

No se entregarán permisos individuales de importación y, una vez agotado el cupo, se fijará el correspondiente aviso en la mencionada Aduana.—Fabra.

LAS CAMARAS CHECOSLOVACAS SE APRUEBAN LAS DECLARACIO- DE BENES

Praga, 29.—La Cámara de diputados ha aprobado, después de hacerlo el Senado y por una enorme mayoría, las explicaciones dadas por el señor Benes sobre la política exterior.—Fabra.

MAS «NAZIS» EN AUSTRIA

Viena, 29.—El partido «Gran alemán» de Styria y la mayoría de los estudiantes de la Universidad de Gratz, se han adherido al movimiento nacionalsocialista.—Fabra.

Del conflicto chino-japonés

Pekín, 29.—Como consecuencia de pequeñas escaramuzas, las tropas japonesas han vuelto a ocupar los puntos principales del triángulo del río Luang,

La batalla continúa con gran intensidad en el frente Noreste.—Fabra.

***

Londres, 29.—Telegrafían de Pekín a la Agencia Reuter, dando cuenta de que los tropas japonesas han evacuado Nan Tien Man y se atrincheran más al Sur de la Gran Muralla.—Fabra.

EL DOCTOR LUTHER, EN NUEVA YORK

DIO UNA CONFERENCIA, SIENDO SUS OPINIONES ANTICOMUNISTAS ACOGIDAS CON DESAGRADO

Nueva York 29.—En una conferencia dada en la Academia de Ciencias, el embajador alemán doctor Luther, declaró que Alemania prestaba un gran servicio al mundo entero, al defenderse contra el comunismo. Estas palabras fueron acogidas con movimientos de desagrado por el auditorio.—Fabra.

MAS NOTICIAS DEL AVION FRANCES QUE SE HABIA PERDIDO

Roma, 29. — El avión francés de la línea de Oriente, que faltaba desde el día 24 de abril, fué descubierto en una región montañosa y desoada cerca de la población de Saracena Matona.

Al encontrar casualmente los restos del aparato, unos guardianes del servicio forestal italiano, encontraron todavía con vida a tres de los siete ocupantes del avión, o sea al radiotelegrafista y dos pasajeros, hombre y mujer, quiénes después del accidente se refugiaron en los restos de la cabina, saliendo después a solicitar auxilio. Finalmente cayeron desmayados y en este estado fueron descubiertos por los guardias.

Aunque se desconocen las causas del accidente, créese probable que el aparato se viera obligado a efectuar un aterrizaje forzoso y violento a causa de la tempestad. — Fabra.

ROTHSCHILD DIMITE UN ALTO CARGA BANCARIO

Viena, 29.—El barón Luis Rothschild, ha dimitido el cargo de director del Credit Anstaldt. Espérase la dimisión de otros consejeros del citado Banco, motivados por un acuerdo del Gobierno austriaco y los acreedores extranjeros.—Fabra.

EN EL MARRUECOS FRANCES UN CONDENADO A CADENA PERPETUA

Casablanca, 29. — El berebere Ibrahim Aim Assan, que en la zona insumisa dió muerte a un ingeniero francés, h sido condenado a cadena perpetua. — Fabra.

EN EL PUERTO DE BURDEOS SE DECLARA LA HUELGA

Burdeos, 29.—Los obreros del puerto se declararon en huelga. En una colisión con los agentes, dos de éstos resultaron heridos. Se practicaron cuatro detenciones. — Fabra.

EN PARIS LA REFORMA AGRARIA DE ESPAÑA

París, 29. — En la Academia de Ciencias Morales y Políticas, ha presentado una moción sobre la Reforma Agraria de España, el señor Marvaud.—Fabra.

DETENCION DE COMUNISTAS EN BELGRADO

Belgrado, 29.—La policía ha detenido a 20 comunistas, que desde hace dos años venían publicando periódicos ilegales.—Fabra.

LA SITUACION EN ALEMANIA

NOTICIAS DIVERSAS Y REPERCUSION DE LAS CONVERSACIONES DE WASHINGTON, SEGUN LA PRENSA DEL REICH

Berlín, 29.—El presidente del Reich que también es jefe de la organización Cascos de Acero, ha dirigido una carta al segundo teniente coronel Fuestenberg, con motivo de haber presentado la dimisión del cargo en activo a consecuencia de la fusión política de dicha organización con el partido nazi.—Fabra.

***

Berlín, 29. — El señor Von Osten ha sido nombrado Comisario de Deportes del Reich.—FFabra.

***

Berlín, 29.—El Tribunal Supremo de Leipzig ha suspendido el procedimiento que había sido abierto como consecuencia de la querella presentada por el antiguo Gobierno constitucional prusiano contra la Ordenanza prsidencial que destituye al Gabinete presidido por el señor Otto Braun.—Fabra.

***

Berlín, 29.—De fuente autorizada se declara con respecto a los comentarios de la Prensa polaca, según los cuales, el Gobierno de Varsovia había propuesto por dos veces la conclusión de un Pacto de no agresión polaco-alemán, que en los Círculos alemanes competentes se ignora que haya sido hcho ningún ofrecimiento de esa naturaleza.—Fabra.

***

Berlín, 29.—Por iniciativa del señor Goering, ministro del Aire, el Gobierno del Reich ha creado un Organismo llamado «Asociación nacional para la protección contra los ataques aéreos».

En un manifiesto publicado con este motivo el señor Goering declara que Alemania, más que cualquier otro país, está amenazado por los armamentos aéreos.—Fabra.

***

Sarrebruck, 29.— El comisario del Partido Nacional Socialista en el Sarre, ha prohibido formalmente a los miembros de dicho partido que celebren cualquier manifestación con motivo del primero de mayo, con objeto de evitar que se puedan tomar como prtexto para la organización de manifestaciones marxistas.—Fabra.

***

Berlín, 29.—Comentando ciertas informaciones relativas a los resultados de las conversaciones celebradas entre los señores Roosevelt y Herriot, una nota de carácter oficioso declara especialmente:

De todas maneras, el hecho de que los Estados Unidos abandonaran la política que ha seguido hasta ahora de no participación en toda acción común, tendrá fuertes repercusiones sobre los trabajos de la Conferencia del desarme de Ginebra.

Si tales seguridades se dieran a Francia, la Delegación alemana en Ginebra, tendría, naturalmente, que subrayar de nuevo las reivindicaciones alemanas en lo que concierne al desarme.—Fabra.

ULTIMAS INFORMACIONES

MADRID :: PROVINCIAS :: EXTRANJERO :: BARCELONA

Declaraciones del ministro de Estado

Madrid, 29.—El ministro de Estado hizo a los periodistas las siguientes manifestaciones:

En general, los embajadores y los ministros plenipotenciarios continuarán en sus cargos diplomáticos, teniendo en cuenta la situación internacional y la necesidad de no sbstituir en estos momentos nuestra representación en las principales capitales de Europa.

Es conveniente la permanencia de nuestros embajadores y ministros en los cargos que hoy ocupan, para continuar una labor de la que el Gobierno está muy satisfecho.

El embajador en París, señor Madariaga, muy particularmente, ha iniciado en su deseo de optar por la representación parlamentaria, pero yo le he rogado reiteradamente que continúen en su puesto, por estimar indispensable la colaboración del señor Madariaga, tanto en París, como en la delegación española en Ginebra.

Ha hecho manifestaciones análogas el señor Araquistain, que con tanto acierto viene desempeñando la embajada en Berlín.

El señor Araquistain, identificado con la resolución adoptada por el partido socialista de que continuaran en todos los casos en los cargos parlamentarios, ha insistido en su dimisión.

Siento muy vivamente tener que aceptarla, por que considero particularmente deseable la continuidad del señor Araquistain en la embajada de Berlín.

También me ha presentado la dimisión el embajador de España en Bruselas señor Albert, pero yo le he rogado que continúe, pues en él no se da el caso de incompatibilidad, ya que como no ha prometido el cargo es solamente diputado electo.

En cuanto a los cargos dentro del ministerio, puesto que no tienen sueldo ni dietas, ni ninguna ventaja económica, he de decirles que por la misma razón de incompatibilidad, han dimitido los vocales de la Junta de relaciones culturales señores Sánchez Román y Pittaluga, y del Patronato Seglar de la Obra Pía, señores Sánchez Albornoz, Nicolau D'Olver y Tenreiro.

El señor Marañón que pertenece a la Junta de Relaciones y al Patronato de Obra Pía, ha comunicado ya a la Presidencia de las Cortes que renuncia al acta de diputado, porque con esa incompatibilidad él estima que sus servicios pueden ser más útiles con esta colaboración de carácter cutlural.

Lamento que las Cortes se vean privadas de una figura de la autoridad y prestigio del doctor Marañón, pero celebro que el ministerio de Estado pueda seguir teniendo su colaboración valiosa.

LO QUE DICE UN RADICAL SOCIALISTA

Madrid, 29. — La impresión a última hora de hoy era que las negociaciones que se harán el próximo martes para llegar a una solución en el pleito político, habrán de consistir en la presentación de un mínimo de leyes complementarias, para ser rápidamente aprobadas por un Gobierno republicano.

El diputado radical socialista señor Martín de Antonio, refiriéndose a ésto, ha dicho que esta era la única solución posible. Esto nos lo han venido a demostrar las elecciones. Nosotros estamos creídos que los socialistas tenían mucho arraigo en el país, y las elecciones han demostrado lo contrario.

No han hecho nada después de tanto anunciar. Yo, antes de las elecciones, pensaba como todos, que era imprescindible la colaboración de los socialistas, pero ahora tengo que decir sinceramente que no sigo creyendo lo mismo. Está demostrado que nuestra República burguesa no puede sustentar

EL PLAN DE OBRAS DEL SEÑOR PARDO
PARECE QUE HA SIDO DESESTIMADO POR LOS TECNICOS

Madrid, 29.—Se reunió la Comisión Permanente de Obras Públicas.

Según impresiones recogidas se ocupó del plan de obras trazado por el ingeniero señor Lorenzo Pardo, que según parece ha sido desestimado por los técnicos.

EL SEGURO DEL CAMBIO

Madrid, 29. — El gobernador del Banco de España ha manifestado que el Centro de Contratación de Moneda irá estableciendo lentamente el seguro del cambio.

Primero implantará operaciones a corto plazo e irá acrecentando en progresión aquel seguro, con arreglo a las circunstancias, hasta otoño, en que se ampliarán las facilidades del seguro del cambio y quedará normalizado el mercado de divisas.

LA EMISION DE CAPITALES. EL ESTABLECIMIENTO DE UNA ESTADISTICA OFICIAL

Madrid, 29.— Parece que en breve se dictará una orden del ministerio de Hacienda que tendrá por objeto controlar, por un simple impreso que se llenará en la Abogacía del Estado en el momento de liquidar los impuestos, todas las emisiones de capital. De este modo se llegará a establecer una estadística oficial de la emisión de capitales.

EL ESTATUTO DEL B. DE E.

Madrid, 29. — El Consejo de Estado ha entregado al ministro de Hacienda, favorablemente informado, el Estatuto del Banco de España.

LA DIRECCION GENERAL DE COMERCIO

Madrid, 29. — Está acordado el nombramiento, para la Dirección General de Comercio, de don Ramón Sánchez Díaz, economista bilbaíno.

EL ENTIERRO DEL GOBERNADOR DE VIZCAYA CONSTITUYO UNA GRAN MANIFESTACION DE DUELO

San Sebastián, 29. — Durante toda la mañana desfiló por el domicilio del señor Amilibia enorme gentío.

Los pliegos se llenaron de firmas.

Numerosos amigos del finado llegaron para asistir al entierro. También llegaron representaciones de los Ayuntamientos de las provincias vascas y representaciones de los Ayuntamientos y de la Diputación vasco-navarra.

El entierro ha sido presidido por los ministros de Obras Públicas y Gobernación, y por numerosos familiares.

El acto ha constetuído una imponente manifestación de duelo.

Han concurrido todas las fuerzas vivas y una enorme muchedumbre. Figuraban también las autoridades.

En una de las paradas del entierro desfilaron ante el cadáver fuerzas de Seguridad y de Asalto, que vitorearon a la República.

Después del entierro el señor Casares Quiroga conferenció por teléfono con el Presidente de la República, dándole cuenta de la imponente manifestación celebrada con motivo del entierro del señor Amilibia.

En el expreso de esta noche ha regresado a Madrid el Ministro de la Gobernación, rindiéndosele los honores correspondientes.

El señor Casares Quiroga ha sido muy ovacionado.

LA FERIA DEL LIBRO
LA VISITA EL PRESIDENTE DE LA REPUBLICA

Madrid, 29.—A las cinco de la tarde llegaron al Paseo de Recoletos, para visitar la feria del Libro allí instalada, el presidente de la República don Niceto Alcalá Zamora, el jefe del Gobierno, señor Azaña, y el ministro de Estado, señor Zulueta.

Acompañaabn a dichos señores el subsecretario de la Presidencia de la República, señor Sánchez Guerra; el jefe superior de policía señor Aragonés y el ayudante de servicios de la Presidencia.

Al descender de los coches el presidente de la República y los ministros, el público prorrumpió en una fuerte ovación y los altavoces instalados en la feria del Libro entonaron el Himno de Riego.

El presidente de la República, el jefe del Gobierno y el ministro de Estado visitaron todos los puestos de la feria, interesándose por diversas obras, conversando con los editores y a todos ellos les pidieron catálogos de los libros editados.

Al final de la visita un editor regaló al presidente de la República un ejemplar de la Biblia.

Los ilustres visitantes fueron objeto de constantes muestras de simpatía.

ATRACO EN GRANADA
DETENCION DE UNO DE LOS ATRACADORES

Granada, 29.—Cuando tenía cerrado su establecimiento de curtidos, situado en la salle de la Alhóndiga, Antonio Dalmases Miquel, concejal socialista, efectuando la liquidación de las ventas del día, irrumpieron por una pequeña puerta en la tienda tres individuos armados de pistola y cuchillos, que le obligaron a volverse de espaldas, apoderándose del dinero que había en la caja y dándose después a la fuga.

El dueño de la tienda salió en persecución de los fugitivos, demandando auxilio.

En la Plaza de Bibarrambla, dos guardias de Seguridad y un urbano detuvieron a Salvador Rodríguez Sánchez (a) «El Brasileño».

El comisario le encontró el dinero procedente del atraco.

Dalmases le reconoció como uno de los asaltantes.

El vicepresidente de la República Argentina

LLEGARA A MADRID EL 5 DE MAYO

Madrid 29—El próximo viernes día 5 de mayo, llegará a Madrid el vicepresidente de la República Argentina, señor Roca.

Se le ha rogado que aplazara por 24 horas la fecha primitiva de su viaje a fin de que a su llegada estuviera ya en Madrid, de regreso de su viaje a Bilbao el Presidente de la República.

A recibir al señor Roca en la frontera de Irún, irá un ayudante del Presidente de la República.

El señor Roca permanecerá en Madrid cuatro o cinco días y se hospedará, probablemente, en el Palacio Nacional, en las habitaciones que para él ya tiene destinadas el Presidente de la República.

Acudirán a la estación de Madrid, para recibir al señor Roca, todo el Gobierno y el presidente de las Cortes.

En la noche del viernes se celebrará, en el Palacio Nacional, con asistencia de todo el Gobierno, un banquete en honor del vicepresidente de la República Argentina.

También será obsequiado el señor Roca con una comida en el ministerio de Estado.

Intereses pecuarios

LIBRAMIENTOS DE LA DIRECCION DE MONTES

Madrid, 29. — El ministro de Agricultura, a propuesta del director general de Montes, Pesca y Caza, ha ordenado librar 25.753'28 pesetas para el gasto de instalación del vivero central de Baleares.

Asimismo a acordado los siguientes libramientos, a propuesta del director general de minas y combustibles:

Seis mil pesetas a la Junta Administrativa de Cifuentes de Rueda, Ayuntamiento de Gradefes (León), para ejecutar un pozo artesiano de dos cientosI metros de profundidas; siete mil pesetas a la Junta Addinistrativa de Eslonza (Ayuntaliento de Gradefes), para un pozo artesiano de doscientos cetros de profundidad. Seis mil pesetas a la Junta de San Miguel de Escalada, Ayuntamiento de Gradefes, para un pozo artesiano de 200 metros; seis mil pesetas a la Junta de Valdelafuente (León), para ídem; siete mil pesetas a la Junta de Villanofar, Ayuntamiento de Gradefes, para ídem; seis mil pesetas a la Junta de Posadilla de la Vega (León), para ídem, y doscientas mil pesetas para la distribución de la parte horrespondiente al primer semestre de lo ronsignado para el servicio de la policía minera.

La reforma de las Cámaras Agrícolas

EL PROBLEMA DEL CAÑAMO

Madrid, 29. — El ministro de Agricultura, señor Domingo, recibió a los periodistas, y les manifestó que la Reforma de las Cámaras Agrícolas se hará en un sentido democrático para destruir el personalismo y posibilitar la defensa de los intereses legítimos de la colectividad. Estos organismos tendrán vida activa como los Sindicatos y Asociaciones de carácter agrícola, para lo que se busca la fórmula que los segregue de las Cámaras de Comercio conservando su personalidad y espíritu.

También manifestó el señor Domingo que habían recibido muchas peticiones solicitando soluciones para la crisis que atraviesa el cáñamo en España y la aplicación de las disposiciones protectoras dictadas en junio de 1928 y en enero de 1930.

VACANTE EN EL CONSEJO DEL B. DE E.

Madrid, 29. — Para ocupar la vacante de don Gabriel Franco en el Consejo del Banco de España, donde representa al ministro de Hacienda, se dice que será nombrado don Ramón Viguri.

CONDECORACION A UN MEDICO

Madrid, 29.—Se ha concedido la banda de la Orden de la República al doctor don Antonio García López, en virtud de indicaciones hechas por el Ministerio de Instrucción Pública, en atención a la labor que desarrolló en el Congreso de Otorinolaringología.

En Portugal se podrán «matar» toros

Lisboa, 29.—El Gobierno ha autorizado la suerte de matar al toro para las corridas del día 30 de abril y 7 de mayo, que se celebrarán en la plaza de Lisboa. Además, se estudiará la posibilidad de extender la autorización a las demás corridas que se celebren en el país.—Fabra.

EL VICEPRESIDENTE DE LA REPUBLICA ARGENTINA OBSEQUIO CON UN BANQUETE A NUESTRO EMBAJADOR EN LONDRES

Londres, 29.—El jefe de la Delegación Argentina, señor Roca, ha ofrecido un banquete en honor del Embajador de España en Londres, señor Pérez de Ayala.

Asistieron todos los miembros de la Misión argentina y el primer secretario de la Embajada española.—Fabra.

UNA DECLARACION DEL CANCILLER AUSTRIACO

Viena, 29.—En una reunión celebrada por los heinwehren de esta capital, el canciller, señor Dollfus, manifestó que siguiendo el ejemplo dado por el gran austriaco que fué monseñor Seippel, colaborará estrechamente y con toda lealtad con los heimatschutz.—Fabra.

EL PASAPORTE INDIVIDUAL EN RUSIA

Moscou, 29.—Una ordenanza del Consejo de Comisarioos del Pueblo, extiende el sistema del pasaporte individual, especialmente a los habitantes de los centros industriales y agrícolas y a loo que residan en una zona situada a cien quilómetros de la frontera occidental.—Fabra.

EL COMITE DE ARTES Y LETRAS QUE SE REUNIRA EN MADRID SERA PRESIDIDO POR MADAME CURIE

Ginebra, 29. — Esta noche ha salido para Madrid el personal de la Sociedad de Naciones y del Instituto de Cooperación Intelectual que asistirá a la reunión del Comité de Artes y Letras que se celebrará el miércoles 3 de mayo.

Las conversaciones de Madrid serán presididas por la señora Curie, profesora de Física de la Sorbona y laureada dos veces con el Premio Nobel de la paz.—Fabra.

A NUESTROS EQUIPIERS SE LES DISPENSO UN BUEN RECIBIMIENTO

Belgrado, 29.—Hoy al mediodía han sido recibidos en el Ayuntamiento por el alcalde los jugadores que componen el equipo español de futbol.

El alcalde dió la bienvenida a los jugadores ,contestándole en nombre de éstos el ministro de España señor Torrijos.

A las cinco de la tarde, los jugadores se trasladaron al monte Avala, donde depositaron unas coronas sobre la tumba del soldado desconocido.—Fabra.

SE CONFIRMA QUE PERECIO EL AVIADOR AUSTRALIANO HINCKLER

Florencia, 29.— Se ha confirmado que el cadáver encontrado en las montañas de Toscana, es el del viador australiano Bert Hinckler.

El aparato ha sufrido pocos daños y han sido encontrados todos los papeles y documentos del aviador.

La región en que se produjo el accidente está castigada por frecuentes tormentas.—Fabra.

LOS RUSOS BLANCOS HA PUBLICADO UN MENSAJE EL DUQUE CIRILO QUE CONSTITUYE UNA VIOLENTA REQUISITORIA CONTRA LOS SOVIETS

París, 29.—El gran duque Cirilo de Rusia ha publicado un mensaje dirigido al pueblo ruso, que constituye una violenta requisitoria contra el Gobierno de los Soviets, al que hace responsable de la miseria moral y material de aquel pueblo.

En el documento se diirige un llamamiento al pueblo ruso y se expresa la esperanza de que el movimiento nacionalista permitirá en breve dar por descontado el fin del comunismo.—Fabra.

LAS VICTIMAS DE UNA CATASTROFE DE AVIACION

Roma, 29. — Hoy, a las dieciocho horas, una columna compuesta por cien hombres ha recogido, en Castrovillari, los cadáveres de las cinco víctimas del hidroavión que fué descubierto ayer, que se hallaban en perfecto estado de conservación, debido al frío intenso que reina en aquella región.

Se ha comprobado que dos de las víctimas murieron inmediatamente, y que las otras tres fallecieron por no haber podido levantar el aparato, bajo el cual habían quedado, cosa que no es de extrañar, puesto que los cien de la columna que acudió a prestar auxilio sólo pudieron lograrlo a costa de grandes esfuerzos.—Fabra.

NOTICIAS DE BARCELONA

BOXEO

ANOCHE, EN EL IRIS PARK, SE CELEBRARON LAS ELIMINATORIAS DEL PESO GALLO

La segunda jornada de los campeonatos de Cataluña amateur ,tuvo como en la primera un verdadero éxito, ya que viéronse peleas en las que no faltó emoción y vistosidad. Tocaron eliminarse anoche a los gallos, y en esta categoría apuntamos algún elemento que dejó algo que ver en esos menesteres del boxeo. Esperaremos a las próximas jornadas para ver de lanzar un pronóstico más ajustado a sus posibilidades.

Los resultados que se obtuvieron fueron:

Poch, del Barcelona, venció, por puntos, a Bellart, del San Cugat.

Merino, del Diana, venció, por abandono, en el primer round, a Alberti, del Olimpic.

Latorre, del Vasconia, venció, por puntos a Núñez, del Box.

Rubio, del Cataluña, venció, por puntos, a Gómez, del Aragón.

Muntaner, del Puching, venció, por puntos, a Albí, del Sabadell.

Fornos, del Cataluña, venció por puntos a Climent, del Atletic.

Igujel, del Barcelona, vención por puntos a Campos, del Aragón.

Juan, del Diana, venció por puntos a Llull, de la U. R. Graciense.

Blay, del Alegría venció por puntos a Costa, del Vasconia.

García del Alegría, venció por puntos a Arqués, del Cataluña.

Saludes, del Pablet, venció por puntos a González, de la U. R. Graciense.

Cortés, del Punching venció por puntos a Canet, del Alegría.

Ruiz, del Barcelona, venció por abandono en el tercer round a Julián, del Sporting.

Arnau, de la U. R. Graciense, venció por puntos a Coll, del Aragón.

Llorca, del Athlétic, venció por puntos, a Solanas, del Sporting.

Y Carbó, del Puching, venció por puntos a Martí, del Abella.—L.

CINCO INDIVIDUOS INTENTAN INCENDIAR UN ALMACEN DE MADERAS DE LA CALLE DE ROCAFORT

En un almacén de maderas de la calle de Rocafort, esquina a la de la Generalidad, se presentaron cinco individuos, algunos de ellos pistola en mano, y los otros provistos de botellas, con la intención de incendiar dicho almacén. No lo pudieron lograr, debido a las voces que dieron los vecinos, que les obligaron a huir precipitadamente.

DESVALIJAN A UN CHOFER EN LA CALLE DE PADILLA

En la calle de Cortes, dos individuos alquilaron anoche el taxi, al chófer Antonio Fornos.

Al llegar a la cace Padilla le obligaron a detenerse, y avalanzándose a él, le sustrajeron 55 pesetas, que era cuanto llevaba de la recaudación del día.

ATRACO

Fernando Sánchez Valls ha denunciado a la policía pue al pasar por la Riera Blanca dos individuos, amenazándole con pistolas, le obligaron a entregarle las cuarenta y cuatro pesetas gue llevaba.

EL CONDUCTOR DEL AUTOBUS

Anoche estuvo en el Juzgado de guardia el conductor del autobús Roca, Pedro García, quien prestó una extensa declaración ,explicando cómo ocurrió el hecho.

En el lugar del accidente, la Policía se incautó de gran número de objetos pertenecientes a los pasajeros, entre los que había sombreros, monederos, paquetes con comida, etc.

ES DEFINITIVAMENTE CLAUSURADO EL SINDICATO DE LA CONSTRUCCION

Anoche fué clausurado el Sindicato del Ramo de la Construcción, incautándose la policía de gran número de hojas clandestinas.

ATRACO EN SAN VICENTE DE LLEVANERAS

En San Vicente de Llevaneras, unos individuos atracaron a un comerciante, sustrayéndole 4.700 pesetas.

Los atracadores, que iban en moto, no ha nsid ohabidos.

Folletón de EL DIA GRAFICO Núm. 19

LA PUERTA

(THE DOOR)

por MARY ROBERTS RINEHART

CON AUTORIZACION DE EDITORIAL JUVENTUD, S. A.

—Los negocios son lo primero—replicó, haciéndome un guiño—, y... un beso puedo dártelo en cualquier momento.

Y sin más, salió a la avenida, poniendo en marcha el motor de su desvencijado cochecillo.

Le oí alejarse traqueteando por la avenida, mientras Judy continuaba llamándole desde su cuarto.

VIII

El inspector Harrison me sorprendió al día siguiente haciéndome anunciar cuando aún no estaba vestida. Miré el reloj. Eran escasamente las ocho y media y Clara consideraba inoportuna la visita.

—Le diré que vuelva, madame.

—De ningún modo. ¿Supongo que no tienes ni idea de lo que puede querer?

—Le abrió Joseph. Si *madame* quiere tomar su café antes...

—No quise café. Me vestí de cualquier manera —Judy aún dormía—, y, cuando bajé, *míster* Harrison estaba contemplando pensativamente el tragaluz desde la puerta del lavabo. Su apariencia patentizaba su cansancio y tenía las pupilas estriadas de sangre.

—Me tomé la libertad de pedir una taza de café a su mayordomo. He pasado toda la noche en vela.

—¿Por qué no desayunar francamente?

—No tengo apetito. Me sería imposible probar bocado.

No obstante, cuando lo sirvieron, consumió un regular desayuno, hablando, entre tanto, de cosas baladíes. Hasta que estuvimos en el despacho no mencionó el objeto de su visita.

—¿Ha oído usted hablar alguna vez de una muchacha llamada Gunther?

—Creo que no. ¿Por qué?

—¿Florence Gunther?

—¡Florence! ¿La Florence que telefoneó a Sarah?

—Es posible. No estoy seguro.

—¡Vaya!—dije—. Me alegro de que la haya usted encontrado. Debe de saber algo.

—Sí—asintió—. Creo, en efecto, que debía saber algo. Pero... no podrá decírnoslo nunca. Anoche la mataron de un tiro.

Andando el tiempo, me sorprendería el que a la sazón no me diese más detalles del crimen. Tal vez estaba indispuesto; tal vez tenía sus razones para ello. El caso es que tan sólo me dijo entonces que habían pegado un tiro a la muchacha y que, por las trazas, su cuarto había sufrido un registro parecido al de Sarah. El cadáver estaba ya en el Depósito.

—Hay algunos puntos de contacto—dijo—, aunque, en esta ocasión, la víctima lo fué de un balazo y no de una puñalada. Por ejemplo... no quisiera acrecentar sus tribulaciones... pero también le quitaron los zapatos. Y aunque su aposento no está en el estado que el de Sarah Gittings, es evidente que lo han registrado. Eso, puedo jurarlo. Al parecer era una persona muy ordenada, insignificante y...

La palabra insignificante, trajo algo a mi memoria. ¿Insignificante?... ¿Una persona insignificante?... Recordé de pronto. Era la misma descripción de la joven que había intentado verme la víspera.

—Me pregunto yo—dije—, si fué ella quien estuvo aquí ayer.

—¿Ayer?

—¿Cómo iba vestida? ¿Qué aspecto tenía? Joseph vedó la entrada a una joven mientras yo dormía. Pudiera ser...

De un salto se plantó en el pasillo, llamando a Joseph, y mis temores se vieron confirmados. Joseph no tan sólo identificó una fotografía de la joven, sino que pudo recordar que vestía un gabán azul y un traje a cuadros.

Luego de autorizar para retirarse a Joseph, que parecía muy afectado por el suceso. Harrison me comunicó los datos que poseía.

Florence Gunther había muerto asesinada. La bala le atravesó el cerebro de parte a parte. Luego, el asesino había intentado quemar el cadáver, consiguiéndolo en gran parte. Un granjero llamado Hawkins, de Warrenville Road, había salido la noche antes a echar una ojeada a una vaca de su propiedad, enferma, y en una zanja contigua a la carretera, a doscientas yardas escasas de su cerca, vió una fogata.

Pensando que algún transeúnte habría prendido impensadamente fuego a la maleza con la colilla del cigarro, volvió a su vivienda, sacando una manta vieja y un escobón para abatir las llamas. Había puesto ya manos a la obra cuando se dió cuenta de lo que tenía delante. Ahogó el fuego con la manta y telefoneó a la Policía. A no ser por el incidente de la vaca enferma, el cadáver habría quedado por completo consumido, pues la familia habíase retirado ya a descansar.

Aun así, la identificación hubiera resultado difícil a no confirmarse una vez más la teoría de Harrison, de que todo criminal descuida en algún momento un detalle. En este caso, fué el lugar donde colocó el cuerpo. La tierra estaba empapada por las filtraciones de un manantial—yo lo vi luego y era, en realidad, un hilillo de agua—próximo. La parte de las ropas en contacto con el suelo no se quemó, revelando el hecho de vestir la infortunada mujer un traje a cuadros y un abrigo azul obscuro.

En la blanda tierra debieron de quedar las huellas, las profundas pisadas de un hombre que lleva a cuestas una pesada carga. Pero un automóvil de pasaje, con un grupo de curiosos, varios horrorizados motoristas, el mismo Hawkins apagando el fuego, la Policía y los reporteros de sucesos, cuando se personaron en él las destruyeron totalmente.

Los tres detectives de la Brigada de homicidios llegaron al lugar del crimen, hallando el cuerpo y una muchedumbre de ociosos, pero ni un solo indicio o una sola huella del criminal.

A las cuatro de la madrugada se retiró Harrison a su domicilio, tirándose, vestido, sobre la cama. De momento no había nada que relacionase aquel crimen con Sarah o con nosotros, ni lo hubo hasta las 7'10 de la mañana siguiente. Habíase trasladado el cuerpo al Depósito. *Míster* Harrison dormía plácidamente y Dick Carter, redactada ya su historia del crimen, se iba a acostar, *con un bolso de cuentas azules completamente olvidado en el bolsillo*. A las 7'10, el puesto local de Policía recibía una excitada comunicación telefónica de una mujer llamada Sanderson, huésped en una casa sita en un barrio bajo del a ciudad, en Halkett Street.

Según dijo, una de las inquilinas—una joven llamada Florence Gunther—no estaba en su aposento, y como quiera que jamás pasaba la noche fuera de casa, temía le hubiese ocurrido algún percance.

En vista del crimen de la víspera se comunicó la nocitia al inspector. En ayunas y sin mudarse de ropa, se metió en su coche—siempre a punto ante su puer-

Academia Cots

AVENIDA PUERTA DEL ANGEL, 38 - Ronda de San Pablo, 55 — Teléfonos, 18953 y 75303 — Apartado, 782 — BARCELONA

MADRID, Avda. Peñalver, 5.—MANRESA, A. Guimerá, 32.—MATARO, Riera, 59.—LERIDA, Pza. Constitución, 18 y 19.—BADALONA, Carmen, 52bis.—REUS, Pza. de la República, 16.—IGUALADA, Odena, 30.—ALICANTE, Pza. Castelar, 3.—TARRASA, Arrabal de Fermín Galán, 7.—SABADELL, Vía Massaguer, 10 y 12.

FAVORECIDO CENTRO DE ENSEÑANZA MERCANTIL CON AMPLIO ESPIRITU MODERNO

CLASES SELECTAS.—Distintos salones aulas para la separación de ambos sexos, con las comodidades apetecibles.

LETRA COMERCIAL { INGLESA, REDONDILLA, GOTICA
ORTOGRAFIA..... { CASTELLANA, CATALANA
CORRESPONDENCIA. { PARTICULAR, COMERCIAL
MECANOGRAFIA — TAQUIGRAFIA

FRANCES — INGLES
ALEMAN
Se adquiere en tres meses una correcta pronunciación

CALCULO MERCANTIL.. { COMERCIO, BANCA, BOLSA
TENEDURIA DE LIBROS
PRACTICAS DE ESCRITORIO
CLASIFICACION Y ARCHIVO
DIBUJO INDUSTRIAL

HIGIENE — COMODIDAD — MAXIMA ATENCION — MORALIDAD ABSOLUTA — PROFESORADO ESPECIAL IDONEO Y PROBO, NATIVO PARA LOS IDIOMAS

Clases especiales.—Clases particulares para personas respetables.—Clases generales, cuota módica.—Clases para la mujer a 5 pesetas mensuales, una hora diaria.—Clases generales alternas para JOVENES Y SEÑORITAS, convenientemente separados, de MECANOGRAFIA, TAQUIGRAFIA, FRANCES, INGLES y ALEMAN, a 5 pesetas mensuales.

Puede ingresarse en cualquier día del mes. Durante el verano no se interrumpen las clases.

PERITAJE PROFESORADO MERCANTIL Y BACHILLERATO, en el núm. 36; T. 25820

La Academia COTS coloca oportunamente a sus alumnos dignos y capacitados.

Pida ORZAN Crema dentífrica oxigenada - Tubo grande, 1,50

EL DIGERONAL

PROTEGE EL ESTOMAGO Y LOS INTESTINOS CONTRA LOS TRASTORNOS DIGESTIVOS

El Digeronal no contiene bicarbonato de sosa que a la larga debilita el estómago.

El Digeronal hace desaparecer rápidamente las intolerancias gástricas, la dispepsia hiperclorhídrica y evita y cura la úlcera del estómago.

He aquí un testimonio elocuente:

Hace algunos meses ensayé, en mi mismo, su producto DIGERONAL, con excelente resultado que no había podido obtener con ningún producto similar.

Dr. Francisco LLUCH
Médico
SAN GUIM (Estación) Lérida.

Pisos por alquilar (PROPIOS PARA DESPACHOS) Plaza de Cataluña, 9

BOLSA DE ALQUILERES

RELACION DE PISOS Y LOCALES POR ALQUILAR POR ORDEN DE SU PRECIO MENSUAL

De 20 a 30 pesetas

Levante, 35, bajos 2.o
Homero, 9, sótanos 2.o
Rosario, 20, almacén interior.
Parral, 4, tienda 2.a y 1.o, 2.a
Trav. de las Corts, 46-48, tierra 10
Mar i Cel, 16, bajos (Cornellá)
Montnegre, 1, tienda 2.a
Mora de Ebro, 112, sótanos 2.o
Moratín, 18, interior
Arenys, 7, 1.o
Baluarte, 108, tienda 1.a
Calabria, 133, sótanos
Plutón, 6, varios pisos
San Juan de Malta, 14, sótanos
Pedro, 149, 4.o 3.a
Pasaje Taulat, casa 1
Pasaje Taulat, casa 4
Fuente del Coll, 1, 1.o 2.a
Mora de Ebro, 119, int. 3.a

De 30 a 40 pesetas

Raurich, 15, tienda 2.a
Pintor Tapiró, 29, 1.o, 2.a
Varsovia, 31, interior
San Antonio, 9, 1.o, 2.a
Canonge Pibernat, 31, tienda 2.a
Cra. Port, esq. Pje. Garrofé, intr. 2.a
General Mendoza, 13, pral. 2.a
Horta, 155, bajos
Llansá, 152, c. 3.o
Campreciós, 2, 1.o, 1.a
Carretera del Mig, 6, 1.o
Oliva, 28, bajos
Rambla Mercedes, 27, entresuelo 5.a
Ramón Chies J. S., bajos 2.o
Rector Triadó, 92, interior
República Portuguesa, 2, garage (Bad.)
San Mariano, 14, bajos 1.o
Juventud, 74, corr. 5 y 2.o, 3.a
Mercaders, s. n., bajos
San Antonio, 13, 1.o, 1.a y 1.o, 3.a
San Antonio, 15, 1.o, 3.a
Serrano, 2 y 2 B, bajos 1.o y 2.o
Torner, 14, bajos
Moratín, 18, bajos 1.o
Pasaje Santa Eulalia B
Oriola Cortada, 5, 1.o, 1.a
Pasaje Garrofé, 1, bajos 3.o
Pasaje Manso, 31, varios pisos
Alegre de Dalt, 156, garage
Avenida República Argentina, 65, tda.
Canonge Pibernat, 14, tienda, y 3-4
Canonge Pibernat, 29, tienda
Romanins, 150, bajos, 2.o
Otger, 56, 2.o
Parte Alta (Mongat), bajos 1.o
Plutón, 6, 1.o, 2.a
Proclamación, 7, 2.o, 2.a
Industri, 390, tienda 1.a
San Ramón, 14, 4.o 2.a
San Antonio, 13, 1.o 4.a
Pasaje Rovira, B; A.
Alianza, 98, bajos 1.a
Pujós, 149, interior 2.a
Romanins, 150, bajos 4.a
Viena, 60, bajos 4.a
Córcega, 671, tienda 4.a
Molits, 3, interior
Cerdeña, 248, entresuelo 1.a
Progreso, 136, interior, 2.a
Bonaplata, 69, casita.
San Antonio, 13, 1.o 3.a Hospitalet
Mora de Ebro, 119, int. 2.a
Deu y Mata, 108, D.
Bergnes de las Casas, 42, tda. 2.a
San Ramón, 14, 4.o 2.a
Riera Vallcarca, 39, B.o 2.o detrás
Playa D. Carlos, 35, 1.o
San Federico, 108, B.o B.
Ramón Chies S. J. B.o 4.o

De 40 a 50 pesetas

Portugal, 67-71, ex: der.
Progreso, 90, 1.o, 2.a y 1.o, 4.a
Romanins, 195, bajos 2.o
Goya, 1-3, bajos 4.o
París, 11, 1.o, 1.a y bajos 2.o
Varsovia, 29, int. 1.a
Romanins, 150, int. 7
Mas, 134, entresuelo
B. de las Casas, 42, 1.o
Castillejos, 354, bajos 4.a
C. de Bell-lloch, 188, letra A; int. 6
Cortes, 141, varios pisos
Fuente del Coll, 1, 1.o, 1.a
Generalidad, 53, varios pisos
Gironella Alta, almacén bajos
Horta, 155, 1.o
Hospital, 62, 3.o
Independencia, 91, entresuelo
Industria, 282, bajos
Vilamarí, 71, varios pisos
Vilatrau, 13, bajos
Campalans, 78, pral. 1.a y 1.o, 1.a
Campreciós, 2, tienda 2.a
Cotonat, 13, torre
Rambla Mercedes, 27, ent.o 4.a y 1.a
Raurich, 9, tienda
Raurich, 11, tienda
Riera Vallcarca, 49, 2.o, 1.a
Roque Barcia, 71, bajos 1.o
Ferrer, 21, 1.o, 2.a
Juventud, 68, bajos 1.o
Herrería, 14, interior
San Severo, 10, tienda 2.a
Pablo Claris, 95, bajos 1.o
Sagrera, 187, 2.o, 1.a
Martorell, 13, tienda 1.a y 2.a
Manuel Romeu, 12, bajos 1.o
París, 11, bajos 4.o
Soley, 10, varios pisos
Manzanares, 8, 1.o, 1.a y 2.o, 1.a
Mar i Cel, 16, tienda 2.a (Cornellá)
Mar i Cel, 16, secadero (Cornellá)
M. Ferré, 15-17, bajos
Merced, 33, tienda 1.a
Llubragós, 147, bajos
Paseo de Fabra y Puig, 30 bis, bajos 2.o
Pje. Rovira-San Cugat del Vallés, 28, varias tiendas
Amapola, 22, sótanos
Aragón, 457, tienda 2.a
Benavent, 58, bajos 2.o
Benavent, 58, 1.o, 1.a, casa A
Berenguer Mallol, 9, 5.o, 1.a
Picalqués, 16, tienda
Proclamación, 7, 2.o, 2.a
Riera Magoria, 4, casa F
Progreso, 90, 1.o, 1.a
Rambla de Cataluña, 69, torre
Portugal, 67-71, 1.o, 1.a
Mercedes, 32, 1.o, 2.a
Oriola Cortada, 5, 1.o, 2.a (Badalona)
Pablo Claris, 95, bajos 2.o
Pasaje Mulet, 6, 1.o, 1.a
Vallhonrat, 5 al 11, sót. ex. 1.o
Benavent, 58, vs. ps.
Pasaje San Pedro, 9, 1.o, 3.a
Coll y Vehí, 56, entresuelo, 2.a
Durán y Borrell, 3, bajos, 2.a
Instituto Frenopático, 11, bjs. 3 detrás.
Hospital, 62, 2.o
Llengua d'Oc, 23, 2.o 1.a
Castelinou, 2 bajos 1.o
Av. 14 Abril, 250, al. (Badalona)
Villarroel, 25 3.o 2.a
Calle 4 letra F, bajos D.
Romanins, 150, bajos 6
Rosalía de Castro, 40, tienda D;
Conde de Bell-lloch, 188 bajos 8
Nakens, 48, bajos
P.o de Jaca, 46, 2.o 3.a Badalona
Figuel Bleach, 16, 3.o 2.a
Calle N.o 4.
Palma, 9, entresuelo 1.a
Pardo, 42, bajos
Eparisto Arnús, 40, B.o 4.o

De 50 a 60 pesetas

Alianza, 112, torre
Trav. Coll-Blanch, 61, 2.o, 2.a
Rosellón, 2, 3.o, 1.a
Romanins, 195, varios pisos
Rosich, 9, varios pisos
Travesera Coll-Blanch, 61, 1.o, 1.a
Castillejos, 356, 1.o, 4.a
Clot, 15-19, interior, varios pisos
Freser, 105, 4.o, 2.a
Galileo, 104, varios pisos
Generalidad, 53, varios pisos
Coll y Vehí, 56, bajos 1.o
Independencia, 89, 2.o, 3.a
Vilanova, S, principal 4.a
Vilamarí, 71, varios pisos
Virgen del Carmelo, 16, garage
Alianza, 98, varios pisos (Hospitalet)
Rambla Mercedes, 27, varios pisos
República Portuguesa, 2, varios pisos
Romans, 36, varios pisos
Neptuno, 26, tienda 2.a
Rosalía de Castro, varios pisos
Rosellón, 402, 5.o, 3.a
Rosés, 46, varias tiendas
Rosellón, 338, tienda 3.a
Juventud, 74, 2.o, 2.a
Plaza Santa Madrona, 5, t. 2
Montseny, 154, varios pisos
Paretos, 19, 1.o, 1.a
París, 11, varios pisos
Pasaje Cipré, 9, 1.o, 2.a
Sal, 11, varios bajos
Sicilia, 207, 3.o, 2.a
Valldaura, 24, almacén
Menéndez Pelayo, 164, 1-1 izquierda
Navas de Tolosa, 172 s. p.
Pasaje Nogués, 32, bajos
Pasaje San Pedro, 9, varios pisos
Pasaje Rovira (San Cugat del Vallés), varios pisos
San Ramón, 14, 4.o, 2.a
Padre Claret, 38, principal 2.a
Progreso, 51, 1.o
Progreso, 107, varios pisos
Progreso, 136, varios pisos
Romanins, 75, principal 1.a
Romanins, 150, bajos 1.o
Amapola, 14, torre
Benavent, 58, 1.o, 2.a, casa B
Bergnes de las Casas, 40, bajos
Capella, 20, bajos
Cendra, 12, 4.o
Gomis, 13, principal 3.a
Orense, 5, bajos
Pasaje Costa, 11-26, varios pisos
Paciá Ros, 6, bajos 1.o
Progreso, 107, varios pisos
Benavent, 58, bajos 1.o B
Pasaje San Pedro, 9, tienda 4.a
Instituto Frenopático, 11 b. 4 dcha:
Neptuno, 26, 4.o 2.a
Mediana San Pedro, 85, tienda
Nápoles, 289, 5.o 2.a
Castillejos, 293, bajos interior 2.a
Taulat, 44, 1.o 4.a
Campalans, 64, bajos 1.o
Clot, 15-19, pl. 8
Oriola Cortada, 5, bajos
Teniente Flomesta, 42, bajos
Quevedo, 4, 3.o 3.a
Pje. Dos de Mayo, 6, bajos
Lepanto, 174, bajos 1.a
Rovira, 11, bajos 1.a
Pasaje San Pedro, 9, 1.o 1.a
Aragón, 17, bajos, interior.
Navas de Tolosa, 174, 2.o 2.a
Romanins, 100, 4.o 2.a Hosp.
Sócrates, 21, 3.o
Neu de San Cucufate, 6, tda; 1.a
Ceniza, 13, 2.o 1.a
Pintor Tapiriró, 17, 2.o 2.a
San Bartolomé, 3, 1.o 1.a
Pje. Boné, 7, B.o 1.a
París, 10, B.o
P.o de Fabra Puig, 30, bis, 3.o 2.a

De 60 a 70 pesetas

Agricultura, 21, 1.o, 4.a
Ali Bey, 129, tienda
Amapola, 22, 1.o
Aragón, 375, 3.o, 1.a
Berenguer Mallol, 9, principal 1.a
Cambrils, 3 bis, 2.o, 1.a
Pasaje Frigola, 21-23, 2.o, 1.a
San Andrés, 52, 2.o, 4.a
Industria, sin número
Llull, 248, 1.o, 1.a
Pasaje Boné, 2, 1.o, 2.a
Pasaje Boné, 3, 1.o, 1.a
Pasaje Boné, 5, 1.o, 1.a y 1.o, 2.a
Pasaje Boné, 6, 1.o, 2.a
Pasaje Boné, 1, 1.o, 2.a
Fresser, 105, principal 2.a
Laforja, 12-14, 2.o, 2.a
Legalidad, 35, 2.o, 1.a
Padilla, 348, 1.o, 3.a
Rosich, 6, torre
Mallorca, 447, principal 2.a
Rosellón, 402, entresuelo 1.a
Guixeras, 45, principal 2.a
Carmelo, 72, principal 1.a
Casals, 8-10, tienda 2.a
Clot, 15-19, varios pisos
Fresser, 105, 4.o, 1.a
Generalidad, 53, varios pisos
Vilamarí, 71, pl. 2.a int. y pl. A; int.
Enna, 181, varios pisos
Romans, 20, bajos 1.o
Romans, 36, varios pisos
Rosés, 46, varios pisos
Rosellón, 402, varios pisos
Rosellón, 462, varios pisos
Rovira, 11, varios pisos
Pasaje Viñeta, 8, 1.o, 1.a
San Luis, 17, 4.o, 2.a
San Medín, 18, 4.o, 1.a
San Sebastián, 36, tienda
Plaza San Agustín Viejo, 1, 4.o, 2.a
Bagur, 62, 2.o
Sagués, 12 bis, principal 4.a
Serra, 11, 4.o, 1.a
Mallorca, 492, varios pisos
Marina, 271, varios pisos
Mediana San Pedro, 47, tienda
Menéndez Pelayo, 164, entresuelo 1.a
Navas de Tolosa, 172, ent.o 4.a y 1.o, 4.a
Pasaje Rosés y Massini D
Pasaje Costa, 11 al 26, varios pisos
Pasaje Mulet, 6, 1.o, 2.a
París, esquina J. Güell, varios pisos
Pavía, 41, 2.o, 1.a
Travesera de Las Corts, 9, pl. 3.a
Fresser, 105, pral. 1.a
P.o Ferrer y Guardia, 6, 2.o 1.a
París, 12, 5.o 2.a
Vilamarí, 71, 4.o 2.a
Berenguer Mayol, 9, varios pisos
Bagur, 62, principal.
Luchana, 64, varios pisos
Pje. Frigola, 21-23, 2.o 2.a
Rosellón, 402, 1.o 1.a
Rubens, 12, torre.
Pescadores, 47, entr. 1.a
Rosalía de Castro, 46, tda. 1.a
San Medín, 20, 5.o
San Medn, 18, 3.o 2.a
Bagur, 62, 1.o
París, 12, 5.o 4.a
Agricultura, 21, tda. 1.a
Navas de Tolosa, 172, pral. 2.a
Ripoll, 15, 2.o 2.a
Plaza Diamante, 10, 2.o 2.a
Luis Antúnez, 22, tda.
Campalans, 64, vs. ps. Hospitalet
Plaza del Mercado, 8, 1.o 2.a
P.o Ferrer y Guardia, 11, tda. 3.a
Pje. Boné, 7 B.o 2.a
París, 12, 5.o 4.a
Pje. Rosés Massini, B.o H.
Manso Casanovas, 13, H.
Galileo, 104, pral. 1.a

De 70 a 80 pesetas

Agricultura, 21, tienda 1.a
Ali-Bey, 104, tienda 2.a
Aragón, 577, principal
Ausias March, 147, varios pisos
Cataluña-Villas Faura (Santa Coloma de Gramanet), villas 1.a y 2.a
Rosellón, 462, bajos 2.o
Pasaje Frigola, 21-23, bajos 2.o
Pujadas, 253, 1.o, 2.a
Córcega, 393, 5.o, 1.a y 5.o, 2.a
Industria, 417, 2.o y 3.o
Lepanto, 174, varios
Paseo Nacional, 49, 1.o y 2.o
Mallorca, 447, principal 1.a y pral. 3.a
Lepanto, 174, principal 2.a
Provenza, 371, 5.o, 3.a
Romans, 39, principal
Gavá, 79, tienda 2.a
Gavá, 99, bajos
Gavá, 101, bajos
Generalidad, 53, varios pisos
Gironella Altaa, s. n., bajos 2.o
Gomis, 15, principal
Laforja, 12-14, 1.o, 2.a
Vilanova, 16, 4.o, 1.a
Virgen del Remedio, 25, 5.o, 2.a
Provenza, 371, 3.o, 3.a
Enna, 181, varils pisos
Roger de Flor, 237, varios pisos
San Medín, 20, 1.o, 2.a
Rosal, 3, 3.o, 1.a y 5.o, 1.a
Pasaje Nogués, 32, 2.o
Rosellón, 338, varios pisos
Diputación, 32, 3.o, 1.a
Herrería, 14, principal 2.a
Pasaje Rosés y Massini, torre A
San Elías, 19, almacén
San Luis, 17, tiendas 1.a y 2.a
Marina, 250, principal 1.a
Ausias March, 147, 4.o, 3.a
Serra, 4, tienda
Sombrerers, 7, 4.o
Tort, 4, bajos
Torrente de las Flores, 69, 2.o, 2.a
Gomis, 92, bajos, 1.o
Mallorca, 492, varios pisos
Mariano Cubí, 190, tienda
Marina, 271, varios pisos
Mora de Ebro, 43, bajos
Oliveras, letra D, 1.o, 2.a
Olivo, 51, 1.o, 1.a
Pallars, 44, 2.o
Paradís, 5, tienda 2.a
París, esquina Juan Güell, varios pisos
París, 12, varios pisos
Pje. Frigola, 21-23, pl. 1.a
Rosellón, 338, 1.o 1.a
Nuria, 12, almacén
Rbla. M. Jacinto Verdaguer vs.
Vilanova, 16, ent.o cto.
Cendra, 12, 2.o
Mediana San Pedro, 23, pl. 2.a
Zaragoza, 115, torre
San Roque, 18, 4.o 2.o
Marina, 271, pl. 1.a
Rosellón, 338, 4.o 2.a
Legalidad, 37, bajos, 1.a
Aragón, 33, varios pisos
París, 10, 1.o
Valencia, 45, 5.o 2.a
Legalidad, 37, B.o 2.a
Fonthonrada, 38, 5.o 1.a
Viladomat, 312, 5.o
Cerdeña, 330, E, 2.a
Montesión, 12, 1.o 2.a
Ancha, 37, 3.o 2.a
Lepanto, 174, 4.o 2.a
Cerdeña, 250, 1.o 3.a
Casals, 1, 1.o

De 80 a 90 pesetas

Av. 14 Abril, 285, tda. 1.a y tda; 2.a
Av. Gaudí, 98, ent.o 1.a y pral. 4.a
Av. Rep. Argentina, planta baja 1.a
Hercegovino, 1-3, 1.o, 1.a
Vilamarí, 71, ent.o 1.a
Industria, 417, 1.o
Lepanto, 176, varios pisos
Lepanto, 259, 1.o, 2.a
Pasaje Masoliver, 4, tienda 2.a
Avenida 14 Abril, 285, 1.o, 2.a
Plaza Diamante, 9, tienda
Plaza Sagrada Familia, 6, varios pisos
Verneda, 11, bajos
Bassegoda, 3-5, tienda 2.a
Valencia, 45, pl. A
Carretera de Moncada K: 8-9, torre
Cerdeña, 357, varios pisos
Vilanova, 16, 2.o, 1.a
Viña, 49, tienda
Provenza, 371, varios pisos
Romans, 36 (Pasaje Nogués, 31), tda.
Rosal, 3, 1.o, 2.a
Rosario, 20, principal 1.a
Rosellón, 338, varios pisos
San Hermenegildo, 29, 1.o, 1.a
Santa Amalia, 74, 2.o
Urgel, 252, 1.o, 4.a y 2.o, 4.a
Grassot, 129, 1.o 1.a
Mariano Aguiló, 20, principal 1.a
Nápoles, 289, 4.o, 1.a
Padua, 8, 1.o
Roger de Flor, 237, pl. 1.a
Ausias March, 147, 1.o 1.a
Cra. de Gavá a Begas, vs. ps.
Avda. Gaudí, 98, 1.o 1.a
San Pedro Mártir, 28, pl. 2.a
Nápoles, 265, 1.o
Cra. del Port, 113, pl. 1.a
Teniente Flomesta, 14, tienda 3.a
Montmany, 43, tda. 1.a
Virgen de Gracia, 16-18, varios pisos.
Carmen, 106, 2.o 2.a escalera 3.a
Marina, 237, 3.o 2.a
Provenza, 371, 5.o 2.a
Anglesola, 43, 1.o 2.a
Luna, 8, pral. 3.a
Rosal, 3, 2.o 3.a
Salvá, 66, 1o 1.a
Margarit, 62, 1.o 1.a
Gignás, 5, 1.o 1.a
Lepanto, 176, 3.o 1.a
Zaragoza, 117, pral.
Muntaner, 46, 2.o 1.a
Torrente Vidalet, 9 y 11, 2o 2.a

De 90 a 100 pesetas

Aragón, 342, 1.o, 2.a
Aragón, 361, 2.o, 2.a
Diputación, 12, varios pisos
Garrotxa, 12, bajos
Llansá, 14-16, 1.o, 2.a y 3.o, 2.a
Córcega, 671, entresuelo 1.a
Cornet y Mas, 1.o, 1.a
Industria, 417, tienda
Paseo Nacional, 50-51, 4.o, 2.a
Plaza Sagrada Familia, 6, varios pisos
Paseo Nacional, 33-34, 3.o, 2.a y 3.o, 3.a
Congejo de Ciento, 245, 4.o, 1.a
Fiduers, 7, sol. y cub.
Provenza, 371, almacén y varios pisos
Enna, 181, tienda 1.a
Cerdeña, 241, tienda 2.a
Craiwinkel, 5, tienda 1.a
Pedro IV, 48, almacén
Serra, 11, tienda
Valencia, 441, 1.o, 2.a
Mariano Aguiló, 20, principal 2.a
Marina, 237, principal 1.a
Margenat, 28, 2.o, 1.a
Masnou, 7, tienda izquierda
Mediana San Pedro, 85-87, tienda 2.a
Nápoles, 289, 1.o, 2.a
Neptuno, 27, 1.o
Monistrol, 32, tienda
París, 83, tienda
Proclamación, 7, varios pisos
Calabria, 136, tienda 2.a
Sta. Tecla, 1, pl. 1.a
Córcega, 671, pl.
Provenza(371, 3.o 4.a
Rosellón, 642, bajos 4
Cra. de Gavá a Begas, torre B.
Cra. del Port, 115, pl. 1.a
San Rafael, 28, tienda
Aragón, 17, pral. 2.a
Avda. 14 de Abril, 285, 1.o 4.a
Córcega, 184, 4.o 3.a
Diputación, 12, 4.o 1.a izquierda
San Pedro Mártir, 28, vs. ps.
San Roque, 18, pral. 2.a
Manso, 41, 1.o 2.a
San Rafael, 28, tienda
Roig, 21, tienda
Nápoles, 267, 2.o 2.a

De 100 a 150 pesetas

Mallorca, 168, 2.o, 4.a
Aragón, 104, principal 3.a
Avenida 14 Abril, 338, 3.o, 3.a
Avenida Gaudí, 98, varios pisos
Navas de Tolosa, 172, tienda 2.a
Navas de Tolosa, 174, tienda 2.a
Paseo Nacional, 28, 2.o, 1.a
Paseo Nacional, 33-34, 1.o, 2.a y 1.o, 3.a
Av. República Argentina, 252-54, 3.o, 2.a
Berna, 27-29, varios pisos
Consejo de Ciento, 315, principal 1.a
Córcega, 393, principal 1.a
Dolsa, 14, bajos
Enrique Granados, 91, tda. 1.a y tda. 2.a
Paseo Nacional, 50-51, 2.o, 3.a y 3.o, 2.a
Pza. Sagrada Familia, 6, varios pisos
Viladomat, 62, 1.o, 1.a
Paseo Nacional, 33-34, 4.o, 1.a
Avenida 14 Abril, 338, 2.o, 1.a
Avenida Mistral, 31, tienda 1.a
Av. Rep. Arg. 2 bis, pral. 1.a pral y 2.a
Av. Rep. Argentina, 190, 1.o, 2.a y 2.o, 1.a
Viladomat, 206, 2.o, 2.a y 3.o, 1.a
Virgen del Remedio, 25, tienda 2.a
Campalans, 27 al 39, varios pisos
Provenza, 14, tienda 1.a
Riera San Miguel, 37, principal 1.a
Rocafort, 96, principal 1.a
Roger de Flor, 237, tienda 1.a
Roger de Flor, 254, varios pisos
Roger de Flor, 256, varios pisos
Rosellón, 193, principal 2.a
Craiwinkel, 5, varios pisos
San Eudaldo, 5, torre
San Luis, 14, 4.o, 4.a
San Roque, 20, principal
Plaza Sagrada Familia, 6, entresuelo A
Pza. Sagrada Familia, 6, pl. B, int.
Plaza San Justo, 1, 1.o, 1.a
Pasaje Bassols, 7, bajos
Paciá Ros, 4, entresuelo 2.a
París, 12, tienda 2.a
Pedro IV, 179, local 3.o
Sagués, 12 bis, tienda 2.a
Salud, 77, varios pisos
Simón Oller, 1, entresuelo
Guixeras, 45, bajos
Llansá, 14-16, 1.o, 4.a
Mallorca, 408, principal 1.a y pral; 2.a
Mar, 144, bajos
Mateo, 6, bajos
Monistrol, 32, garage
Montserrat de Casanovas, 3, bajos
Neptuno, 27, bajos
Av. 14 Abril, 338, 6.o 1.a
Pza. Sagrada Familia, 6, tienda 2.a
Mallorca, 168, 1.o 1.a
Sepúlveda, 169, pl. 2.a
Sepúlveda, 26, 6.o 2.a
Av. Mistral, 17, bajos 1.a
Av. Gaudí, 98, entlo. 2.a
Valencia, 260, 3.o 1.a
Cra. de Gavá a Begas, torre A.
Tallers, 68, entresuelo 2.a
Diputación, 12, 3.o 1.a izquierda
Córcega, 184, tda. 2.a
Avda. Rp. Argentina, 28, 3.o 2.a
Rosal, 3, vs. ps.
Plaza de Sta. Madrona, 5, pral. 1.a
Calabria, 136, dos tiendas
Muntaner, 46, 1.o
Mallorca, 168, 3.o 2.a

De 150 a 200 pesetas

Aribau, 90, principal
Avenida Rep. Arg. 218, varios pisos
Aviñó, 58, 2.o, 2.a
Balmes, s. n., 5.o, 1.a y 5.o 2.a
Campo, 67, torre
Casanova, 176, 1.o, 1.a y 1.o, 2.a
Clarís, 56, 3.o, 1.a
Plaza de Cataluña, varios locales
Av. Rep. Argentina, 190, principal 2.a
Aviñó, 31, 1.o, 2.a
Rosellón, 193, varios pisos
Francisco Layret, 178, chalet
Salmerón, 167, 1.o, 1.a
Sepúlveda, 23, tienda 2.a y 6.o, 1.a
Consejo de Ciento, 265, 1.o, 1.a
Mallorca, 288, bajos 1.o
Av. República Arg. 216, varios pisos
Av. República Arg. 220, varios pisos
Consejo de Ciento, 265, 2.o 2.a
Luchana, 64, tienda 1.a
Vía Layetana, 45, 1.o 1.a esc. 2.a
Valencia, 260, 1.o 2.o
Avenida Mistral, 17, tda. 1.a
Rosellón, 193, entr. 2.a
Aribau, 16, 2.o 2.a
Casanova, 176, pral. 2.a
Tallers, 68, entresuelo

De 200 a 250 pesetas

Aviñó, 58, principal
Balmes, sin número, varios pisos
Cardenal Casañas, 15-17, principal
Plaza de Cataluña, 9, local 50
Plaza Sagrada Familia, 6, almacén
Forasté, 25, torre
Vilanova, 7, tienda D
Rosellón, 204, tienda
P.o de Gracia, 71, varios pisos
Valencia, 260, pl. 2.a
Aviñó, 58, almacén 2.o
Marina, 251, tienda
Aribau, 16, 1.o 2.a
Aviñó, 58, vs. ps.
Sanjuanistas, 27, B.

De 250 a 300 pesetas

París, 87, taller
Avenida 14 Abril, 353, varios pisos
Aviñó, 58, 1.o, 2.a
Carmen, 84 bis, entresuelo
Corberas, «Villa Otilia», varios pisos
Llull, 128, almacén
Paseo Nacional, 50-51, bajos derecha
Avenida 14 Abril, 578, 1.o, 1.a
Av. Rep. Argentina, 2 bis, tdas. dtr.
Plaza Cataluña, 9, 2.o 1.a

De 300 a 350 pesetas

Rosellón, 59, bajos
Rech Condal, 9, almacén
Plaza Cataluña, 4, 3.o, 1.a
Plaza de Cataluña, 9, local 57
Avenida 14 Abril, 353, varios pisos
Pelayo, 56, 2.o, 2.a
Pelayo, 56, 2.o 1.a
Avda. del Tibidabo (Villa Enriqueta).

De 350 a 400 pesetas

Avenida 14 Abril, 353, principal 1.a
Barón de la Barre, 3, torre

De 400 a 450 pesetas

Corberas, «Villa Otilia», varios pisos

De 450 a 500 pesetas

Mallorca, 408, almacén
Zaragoza, 15, torre amueblada, 450 pesetas; sin amueblar, 300
Cortes, 420, almacén 1.a
Gerona, 148, tienda 1.a y tienda 2.a
Pza. H. de los Ríos, 10, pral. 1.a y 2.a
Bertrán, 44, torre

ESPECIALES

Sevilla, 61, 1.o, 4.a—20'90 pesetas
Trav. de las Corts, 46-48, tierra 12.—13'50 pesetas
Industria, sin número, cast. tier.
Playa D. Carlos, 28, bajos A
Rabasada, torre.—600 pesetas anuales
Mar i Cel, 16, 1.o, 3.a (Cornellá)
Nou de la Rambla, 95, sótanos 1.o.—17 pesetas
Nou de la Rambla, 95, sótanos 2.o—17 pesetas
San Mariano, 14, bajos 2.o
Roger de Flor, 254, cine.—2.500 Ptas.
Cornet y Mas, 8, 2.o
Lauria, 115, 1.o, 2.a
Plaza de Cataluña, 9, local 41
Plaza Prat, patio.—10 pesetas
Torrente Gornal, 40, solar 5
Paseo del Monte, 10, torre.—4.200 Ptas.
Aragón, 233, 1.o, 2.a—525 pesetas
Artesa, 6, torre.—750 pesetas
Av. Virgen Montserrat, 193, casa-torre.—600 pesetas
Caspe, 31, 1.o, 2.a—1.500 pesetas.
Caspe, 31, 2.o, 1.a—1.500 pesetas.
Castillejos Ladrillero, bjs. 1.o—20 Ptas.
Castillejos Ladrillero, bjs., 2.o—15 Ptas.
Colonia S/N.—20 pesetas.
Parte Baja, bajos, 1.o—18'70 pesetas.
Martí Julià, 196 tienda 8 (Hps.)
Mar y Cel, 26, sótanos, 10 ptas.
Lérida, 21, solar, 20 ptas.
Somorrostro, 22 bajos 6 13 ptas;
Somorrostro, 22, bajos 7 10 ptas.
Valencia, 39, Garaje, 1.000 ptas.
Sanjuanistas, 27 (S. G.) 8 hab. jard. baño, mucho sol. Tranvías 16 y 17, a 200 ptas.

INFORMES Y REFERENCIAS SOBRE LOS LOCALES ANOTADOS

BANCO DE LA PROPIEDAD

ADMINISTRACION GENERAL DE FINCAS :: SERVICIO BANCARIO

Horas para los inquilinos: De 11 a 1. Ronda San Pedro (Gerona, 2) - Apartado núm. 403 - Teléf. 51450 - Dirección Teleg. y Telef. PROPIEBANC

NOTA: Esta Sección aparecerá cada ocho días en este mismo periódico.

HERNIA

Tratamiento racional y científico para su curación. Premiado Exp. PARIS Y BARCELONA. Pida Gratis libro explicativo con centenares cartas curación.

J. NOTTON Cirujano ortopédico. Pta. Angel, 40 1.o Barcelona. Visita 10 a 1 y 3 a 7. Tl. 10935

AVISO: El Sr. Notton recibe personalmente cada mes en GERONA el 1.o sábado de 8 a 12 Hotel Peninsular. MANRESA el 2.o domingo, de 8 a 12. Hotel Sto. Domingo LERIDA el día 15, de 8 a 1. Hotel Suizo. REUS el último domingo, de 8 a 12. Hotel París.

LOCALES PARA ALQUILAR, PROPIOS PARA DESPACHOS Y OFICINAS, 9, PLAZA CATALUÑA, 9.

De Modistilla A Gran Señora

El Encanto De Una Fina Tez Decide Hoy El Porvenir De Las Mujeres.

El mayor atractivo de esta modistilla es su rostro tan extremadamente fino, sin mácula, terso y de aspecto juvenil, que a pesar de sus 28 años aparenta una delicada flor de 18 primaveras. Este atractivo de una fina tez, fresca y delicadamente suave, es lo que le ha valido enamorar y enloquecer con tal encanto, a un joven de alta posición que con su matrimonio la elevó a la categoría de gran señora

Siempre los hombres se dejan seducir por una cara bonita y bien cuidada, como la de esta modistilla que no dejaba nunca al acostarse, de usar la famosa CREMA «RISLER» DE NOCHE, verdadero alimento de la piel para mantenerla en todas edades con una lozanía, tersura y suavidad que muchas niñas envidian. La CREMA «RISLER» DE NOCHE, contiene además los preparados dermatológicos necesarios para curar y privar a la epidermis de granos, grietas, barros, y, en su calidad de Crema nutritiva, alimenta durante el sueño los tejidos de la piel y se evita así los poros dilatados que tanto afean el rostro de una mujer.

Use, al acostarse, la CREMA «RISLER» DE NOCHE, para conservar y curar su fina piel, y a la mañana siguiente, le recomendamos una aplicación de CREMA «RISLER» DE DIA para embellecerla

Ambos productos, CREMA «RISLER» DE NOCHE y CREMA «RISLER» DE DIA, así como el COLORETE EN CREMA «RISLER», y los POLVOS DE ARROZ «RISLER» son el maravilloso tratamiento completo de Productos Norteamericanos de Gran Belleza «RISLER» de fama mundial, los cuales hallará Vd. en todas las perfumerías de España.

NO GASTE DINERO EN BALDE

Pida muestras gratis y una receta que le hará para Vd. sola, el Dr Kleitzmann indique edad, color y calidad del cutis, color del cabello, etc. Diríjase al Concesionario para España Sr. J. P. Casanovas, Sección 58. Ancha, 24. BARCELONA. (Mande 50 céntimos en sellos para gastos de franqueo).

OIGA NUESTRAS EMISIONES POR RADIO

RISLER

Los martes 9'05 noche por Estación E. A. J. 1 Radio Barcelona, y los viernes 9 noche por Estación E. A. J. 15 Radio Asociación.

THE RISLER MANUFACTURING Co. - New York, Paris, London

«RISLER» Publicity N.º 830

Vea nuestros modelos

MUEBLES PLA

64 - CARMEN - 64

Se admiten esquelas de defunción hasta las dos de la madrugada

Fábrica de Pantallas

Modelos gran fantasía en Papel Cristal

La última palabra de la moda en Paris

Lo más nuevo, a precios corrientes de siempre

J. CAMPS
Exposición y venta
Paseo de Gracia, 12
Teléfono 74055

PATRONES MARTI

con su colección de modelos ofrecen la selección de todas las colecciones de VERANO 1933

LA CARTERA TRAJES Y ABRIGOS SEÑORA contiene una espléndida colección de últimos modelos de la alta costura de París y una colección de patrones tamaño natural, cada uno graduado en diez tallas en las que se halla siempre la medida conveniente. Precio de la cartera, 10 pts. Certificada 10'50 pts. **Album de modelos sin los patrones, 5 pts. por correo 5'50 pts.**

Pedidos en librerías o con su importe en Giro Postal en el **Instituto Central de Corte Marti.** Paseo de Gracia, 42. Barcelona Teléfono 16614.

EL INGENIO

FABRICA DE Maniquíes DE TODAS CLASES

PIDASE CATALOGO

RAURICH, 6

TELEFONO 15.606

Compañía Trasatlántica

Servicio del mes de mayo de 1933

LINEA DEL CANTABRICO A CUBA - MEJICO

El vapor HABANA saldrá, salvo variación, de Bilbao y Santander el 25 de mayo; de Gijón el 26 y de Coruña el 27, para Habana y Veracruz, escalando en Nueva York al regreso.

Próxima salida, el 25 de junio.

LINEA DEL MEDITERRANEO A PUERTO RICO VENEZUELA COLOMBIA

El vapor MAGALLANES saldrá, salvo variación, de Barcelona el 20 de mayo, de Valencia el 21, de Málaga el 22 y de Cádiz el 24 para Las Palmas, San Juan de Puerto Rico, Sto. Domingo (fva), la Guayra, Puerto Cabello (fva.), Curaçao (fva.), Puerto Colombia (fva.) y Cristóbal.

Próxima salida, el 20 de junio.

EXTENSION AL MEDITERRANEO DE LA LINEA DEL CANTABRICO A CUBA - MEJICO

El vapor CRISTOBAL COLON, saldrá de Barcelona, salvo variación, el 16 de junio para Tarragona (fva.), Valencia, Alicante (fva.), Málaga, Cádiz y Bilbao, de donde saldrá el 25 del mismo mes para Habana, Veracruz y escalas intermedias.

LINEA DEL MEDITERRANEO A NUEVA YORK-CUBA CENTRO AMERICA

El vapor MARQUES DE COMILLAS saldrá, salvo variación, de Barcelona y Tarragona el 16 de mayo, de Valencia el 17, de Alicante el 18, de Málaga el 19, de Cádiz el 20 y de Vigo el 22 para Nueva York, Habana, Puerto Barrios, Puerto Limón y Cristóbal.

Servicio tipo Gran Hotel - T. S. H. - Orquesta & Las comodidades y trato de que disfruta el pasaje se mantienen a la altura tradicional de la Compañía.

También tiene establecida esta Compañía una red de servicios combinados para los principales puertos del mundo servidos por líneas regulares.

Para informes en las Oficinas de la Compañía: Plaza de Medinaceli, 8 Barcelona y en la de su Consignatario: A. Ripol, Layetana, 5.

ALQUILERES

Bonito piso entero mucho sol, galería envidriada, ascensor, baño, lado Cine Chile y Paseo de San Juan. Rosellón número 312, alquiler 100 pts.

SE ALQUILA Torre amueblada, Bruch de Montserrat. Precio 550 pesetas anuales. R. Templarios, 3, pral. 1.a

TIENDAS sitio muy céntrico, en casa nueva, alquiler barato, junto mercado de San Antonio. Tamarit, 127 y Avenida Mistral, 13

¿Busca piso barato? Vaya calle Fresser, 105 (cerca Campo del Arpa) que hay dos principales, uno con terraza por 13 duros y 2 pisos más por 11 duros, agua directa comprendida, con 4 habitaciones, mosaico, water, lavadero interior piso. Tranvía de 0'10 núms. 45 y 46

EN BADALONA al pie de la estación, tienda con vivienda, 14 duros. Calle S. Isidro, 31

LOCALES propio para garaje o pequeña industria. Razón: PUIGREIG, 12 (S. G.)

PIANOS Alquileres desde pts. 8 al mes. C. Bieger. BRUCH, 78

COMPRAS

ATENCION Se pagan altos precios toda clase de oro viejo y dentaduras usadas como en joyas antiguas y modernas Calle Fernando, núm 16 Joyería

COMPRO oro, plata, platino, joyas y papeletas del Monte pagando todo su valor. HOSPITAL, 9 Ofertas a domicilio

MUEBLES COMPRO Pisos enteros Pianos Radios Máp. COSER M. ESCRIBIR etc. Pago bien y en seguida. MERCADO DE OCASIONES CORTES, 414 TEL. 30.422

DEMANDAS

ANUNCIOS ECONOMICOS Pelayo, 58, bajos

COMADRONA clínica, artos Consultas, Unión 22 1o Telf. 22522

CAPITALES para la explotación y ampliación de todo negocio lícito o invención. No pedir entrevista sin dar antes por escrito amplios detalles. SAX. DIA GRAFICO

Falta corredor Artes Gráficas, Virgen del Pilar, 17

Madre e hija mayor desean portería sin sueldo, por carta o tratar, de 12 a 1. M. Gurgui, San Agustín, 12, 3.o 1.a Gracia

SIRVIENTAS Se colocan de todas clases. Rbla. Flores, 16. Tl. 22460

HUESPEDES

HABITACION se alquila para matrimonio o madre e hija, con derecho cocina. Razón Vía Layetana, 29, Café

Pensión La Mundial Hospital, 125, pral. Para viajeros y huéspedes habitaciones soleadas, baño. Teléfono 17391

PENSION ANDREU por día, semana y meses, c. casera, chtos abonos y h. sin pensión, baño y telf. Duque Victoria, 5, pl.

OFERTAS

ALBAÑIL se ofrece. Escribir DIA GRAFICO núm. 127

Abogado - Procurador Raichs. De 9 a 1 y 4 a 8 1, Plaza Universidad, 1

CIRUJANA CALLISTA Vicenta Soler Gabinete instalado con todos los adelantos que la Ciencia moderna aconseja y todas las comodidades de los más renombrados gabinetes nacionales y extranjeros PRECIOS REDUCIDOS Plaza Cataluña, núm. 9, pral. Teléfono, 19553

Para edificar encontrará en hierro y madera todo lo necesario en LA FAVORITA Urgel 47 y 49, Sepúlveda 187. Teléfono 34465 E. Pomes Casas

MANICURA Masaje manual y eléctrico. Campo Sagrado número 10, pral. 3.a

VALE COMUNIONES 4 pts. y la presentación de este vale, le da derecho para obtener un hermoso retrato montado en lujosa cartulina de tamaño 20 x 25 centímetros, cuyo valor es de 15 pesetas, en FOTOS por AMER 3, CARMEN, 3

PRÉSTAMOS

EMPLEADOS comercio y banca, pequeñas cantidades, de 11 a 1 y de 4 a 6. Lavetana, 39, 1.o, 1.a bis

Seriedad y reserva toda clase de operac. de préstamos, hipotecas 5 x 100 anl. Urgel 20 et. 2.a Teléfono 30671

VENTAS

¿Acontecimiento? saldos y géneros de ocasión a precios inverosímiles, visiten esta casa y es seguro aprovecharán una inconcebible oportunidad. Ronda San Antonio número 100, pral. 2.a

A PLAZOS Trajes Caballero confección selecta 5 ptas. semana Vestidos señora Ultimos modelos Todo a plazos Tallers, 21 y 23, pral. (de 4 a 8)

Bodegas de Valdepeñas Fundadas el año 1900 Internacional, 90. Teléfono núm. 54.617. Cuando no esté satisfecho del vino que consume, pida por teléfono o carta un garrafón de Valdepeñas legítimo, que lo servimos a 60 cts. litro y podrá enorgullecerse de tener en su mesa el más delicioso de los vinos. CERRADO DE 1 A 5

Calentadores baño de leña, petróleo y gas, desde 90 pts. Calentadores y Accesorios Baño. S. A. Valencia, 500, fábrica

Casita en el Coll 8.500 ptas. Razón: Virgen del Pilar, 17. Barcelona

ESENCIAS

purísimas de todas clases para licores, jarabes, confitería, etc. Verdadera especialidad en las de plantas higiénicas y flores, de toda concentración para elaborar Colonias, Quinas extracto y loción. Fabrica de Esencias EVA Viladomat, 102 y 104 TELEFONO 32247

EN TARRAGONA se vende finca rústica con torre (en la Ermita de la Salud) distancia 10 m. de la estación, se dará mitad su precio. Otra finca en pie carretera Valencia, con casa y regadío, propia para granja o fábrica; situación a 2 m. estación f. c. Mitad de su precio. Dirigirse por carta a EL DIA GRAFICO número 2002

Gran torre a 4 vientos por estren. en Rubí, me urge venta, g. ganga, garaje, jard. ag. prop. libre de carga, etc. para famnum. clínica, sanat. o comunid. Cjo. Ciento, 284

LOS SASTRES que son COMERCIANTES, todos compran a GARRIGA - BORIA, 4 Teléfono 25358

MUEBLES V. TORAN Precios de fábrica Junqueras, 12 y 14 cerca plaza Urquinaona

MUEBLES y Colchones a Plazos, sin fiador. 18, calle Santa Ana, 18

MUEBLES A PLAZOS SIN FIADOR MUEBLES PLA CARMEN, 64

MUEBLES CASA «NERVION» Por reformas del local gran liquidación salones, comedores, recibidores, dormitorios, cajas refractarias, clínica completa o por partidas; colchones, piano-piano a marca Steck, vajilla, cristalería, damascos, precios increíbles, por ser procedentes de subasta. Guarda Muebles. Cortes, núm. 413.

PELUQUERIA de Señoras, se vende en punto importante de veraneo, de la provincia de Gerona. Dirigirse por escrito a EL DIA GRAFICO núm. 2043

RENAULT 8 HP c. int. 4 puertas, 6 ruedas, maleta, matrícula 37.000, vendo 3.000 pts. Casanova, 23

VARIOS

ALMORRANAS Pérdidas de sangre Fístulas

Varices - Llagas de las PIERNAS Curación por crónicas que sean, sin operar y sin dolor. Dr. Capell, de 3 a 6. PASEO DE GRACIA 110

CLINICA GUERAU de ARELLANO Rambla del Centro 15 (frente calle Unión) DIATERMIA-RAYOS ELETROTERAPIA VIAS URINARIAS-PIEL PROSTATA-ESPERMA TORREA-IMPOTENCIA vigor sexual rápido y sin peligro APLICACION 606-914 depuración rápida segura de la sangre CONSULTA de 10 a y de 4 a 9; festivos de 10 a 1. Especiales tratamientos para FORASTEROS

DETECTIVES Pesquisas. Vigilancias. Investigaciones secretas por expertos profesionales. Casa fundada en 1920. Centro Comercial. Tallers, 55 y 57, entresuelo, 2.a

Negocio de gran rendimiento y toda garantía para desarrollarlo, me relacionaría con quien disponga de 2 a 5.000 ptas. Muntaner, 8, 1.o

SASTRE, volver traje o gabán 20 pts. pasarlo a pequeño de 15 a 18 Se hacen reformas. Rda. S. Antonio, 61, inter. junto Plaza Universidad

TRAJES a PLAZOS para Sra. y Cab. LIBRETERIA, 5, entresuelo, junto Plaza República

Unico en asuntos serios S. Pablo 56 pl. 1a Sr. Badía

VALE FOTOS por AMER CARMEN, 3 2'50 y la presentación de este vale, darán derecho usted a hermoso retrato tamaño 18 por 25 centímetros, en colores, cuyo valor es de 10 pesetas

El Año Santo

El Papa saldrá del Vaticano para descansar en sus posesiones de Castel Gandolfo

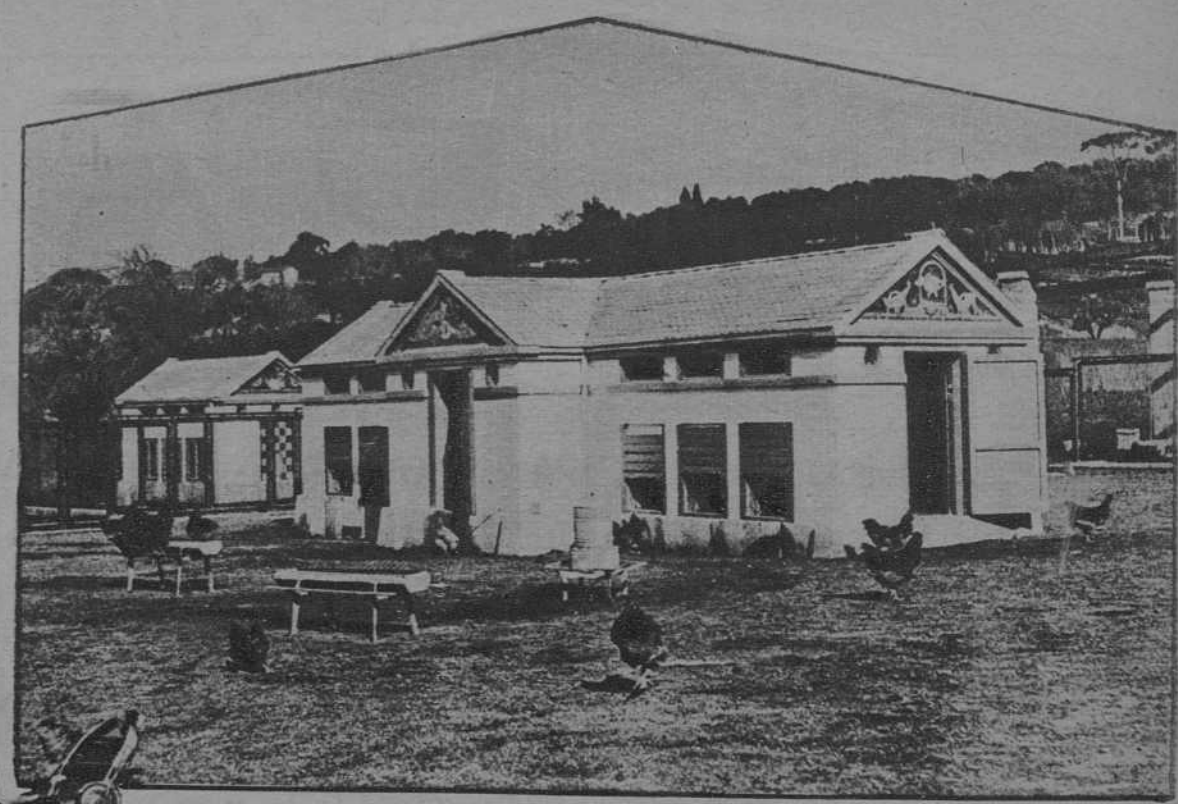

Los productos agrícolas y los criaderos avícolas de Castel Gandolfo, abastecen al Vaticano

Afluyen a Roma peregrinaciones y misiones, densas e interminables, con ocasión del Año Santo, y Pio XI asiste a ceremonias laboriosas, acogiendo a los creyentes de todo el mundo. Esto ha hecho pensar en que el Papa tendrá necesidad de un descanso y que, para conseguirlo, aceptará unas vacaciones fuera del Vaticano, en las posesiones papales de Castel Gandolfo.

Después de su salida en 20 de marzo de 1929, cuando el Tratado de Letrán, el Papa volvió a recluirse en el Vaticano. Pero hay en Roma basilicas tan unidas al Vaticano como la basilica Lateranense y se cree que Pio XI visitará las basilicas de San Pablo, San Pedro, San Juan y Santa Maria la Mayor. A estas y otras salidas como las que seguramente realizará a las iglesias de la Santa Cruz y Escola Santa, donde son veneradas las reliquias de la Pasión, se sumará la del descanso en el Castillo Gandolfo. Es un castillo cercano a Roma, situado en un altozano de unos cuatrocientos metros, lleno de paz y de fresca temperatura en el verano. En el hallará Pio XI la restauración de sus fatigas durante la labor ininterrumpida del Año Santo.

Castel Gandolfo es un palacio papal, compuesto de la Villa Cybo, la Villa Barberini y el castillo, rodeadas todas las dependencias de jardines y pinares. Hace tres años que se estan efectuando obras en Castel Gandolfo, ya casi terminadas, en espera de una estancia papal. Cas-

Pio XI, espíritu moderno, ha montado en el Vaticano todos los adelantos

Vieja estatua romana que decora uno de los rincones del castillo

Castel Gandolfo, donde se asegura que Pio XI pasará este año sus vacaciones

Gandolfo ha sido convertido en una granja agrícola que surte al Vaticano con sus cultivos y sus crias de ganado y de aves. Dominio puramente productivo, recobrará, con la presencia papal, su viejo prestigio señorial

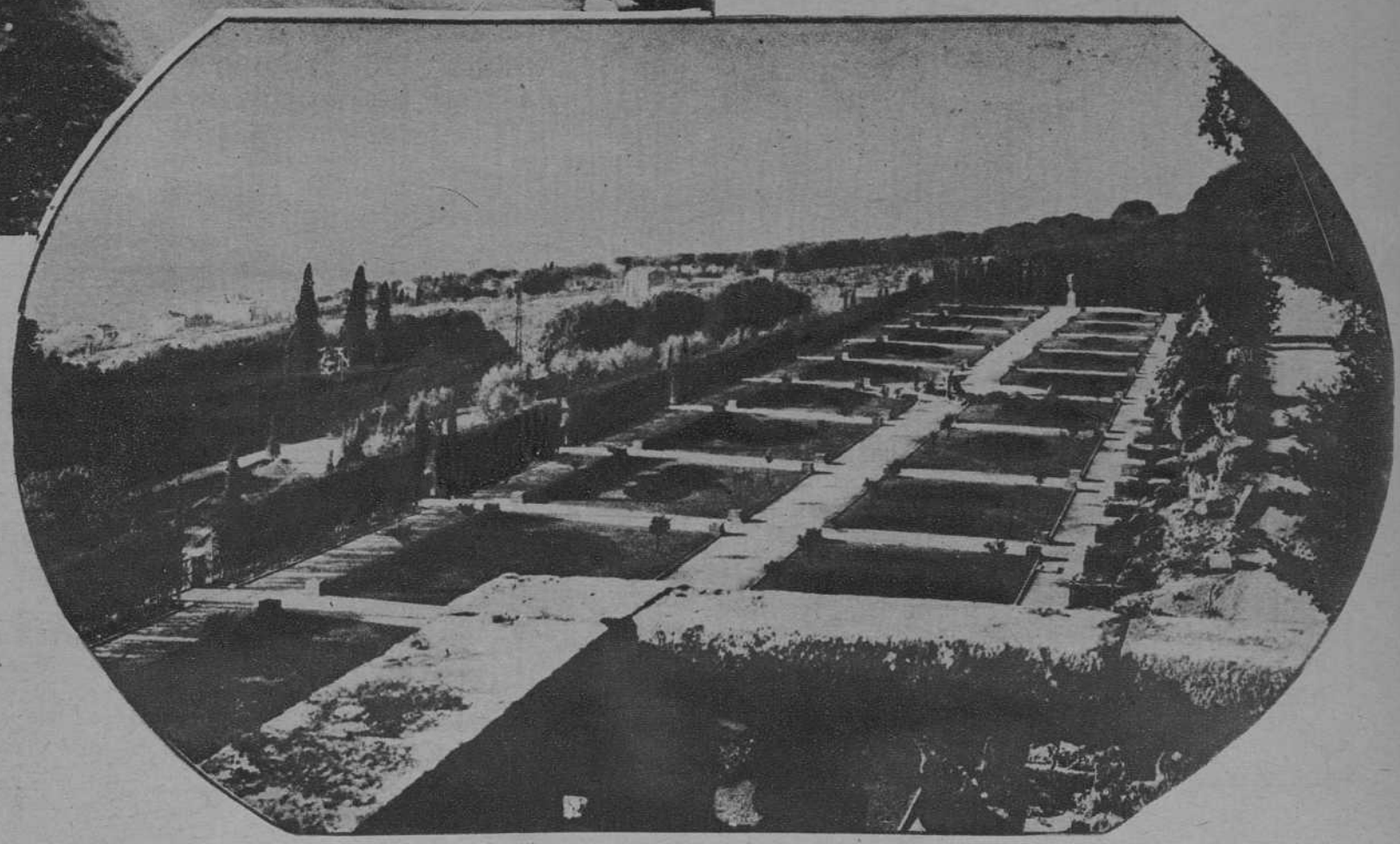

Los jardines de Castel Gandolfo

EL BARATO

PRESENTA LAS ULTIMAS NOVEDADES EN CONFECCIONES, con PRECIOS SORPRENDENTES

VESTIDOS señora de Sanelich labrado, con seda, gran moda, todos colores . . . . a **18'50** ptas.

VESTIDOS señora preciosas sedas estampadas, en medidas corrientes, a **10'75** ptas.

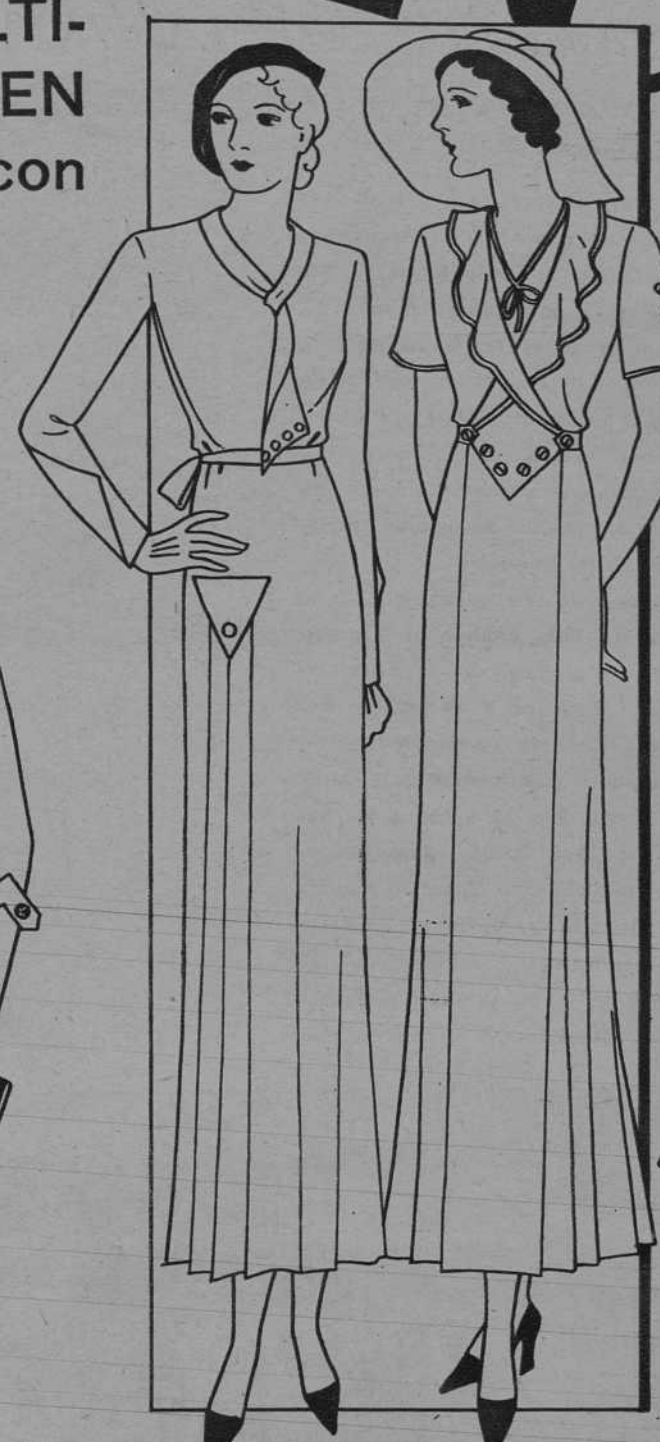

VESTIDOS señora crespón seda extra superior, en todos colores, a **22'—** ptas.

VESTIDOS señora de gran aceptación, en rico crespón seda, colores novedad . . a **29'75** ptas.

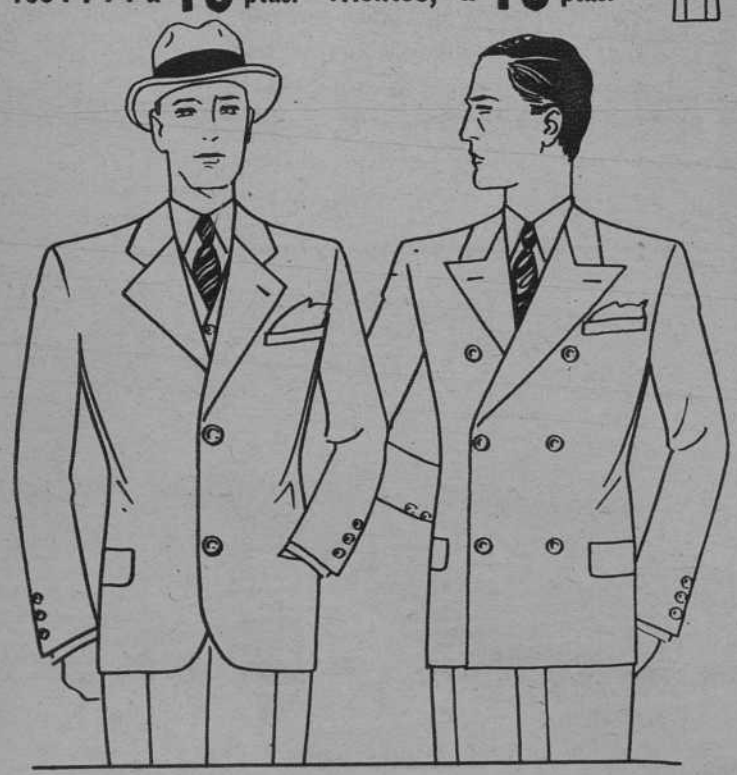

TRAJES CABALLERO de buenos estambres, confección perfecta, en medidas corrientes. . . a **50'—** ptas.

TRAJES CABALLERO forma cruzada, de gran vestir, con estambres finos . . . a **58'—** ptas.

ELEGANTISIMOS ABRIGOS para gran vestir, de crep marrocaine seda, negro **50'—** ptas.

ABRIGOS ENTRETIEMPO, de preciosas lanas labradas colores novedad, a **42'—** ptas.

ACTUALMENTE GRAN VENTA DE

SEDERIAS

a precios extremadamente alambicados

VESTIDOS NIÑA de lanas fantasía, colores novedad

Largo 60 ctms. 16'50 pts.
» 70 » 17'50 »
» 80 » 18'50 »
» 90 » 20'-- »

VESTIDOS NIÑA sedas lavables superiores colores finos

Largo 60 ctms. 14'50 pts.
» 70 » 15'--- »
» 80 » 16'--- »
» 90 » 17'--- »