El Día Gráfico

REDACCIÓN
DIRECCIÓN COMERCIAL
Y ANUNCIOS
Plaza de Cataluña, 9 - Tel. 14160
IMPRENTA Y TALLERES
MUNTANER, 49
ENTRADA
Pasaje de la Merced, núm. 8
Teléfono 31518

-TARRASA-

Barcelona, martes 22 de Mayo de 1929

SUSCRIPCIÓN CAPITAL
Ptas. 2'25 al mes
SUSCRIPCIÓN PROVINCIAS
Ptas. 8'50 trimestre
NÚMERO SUELTO
DIEZ CÉNTIMOS

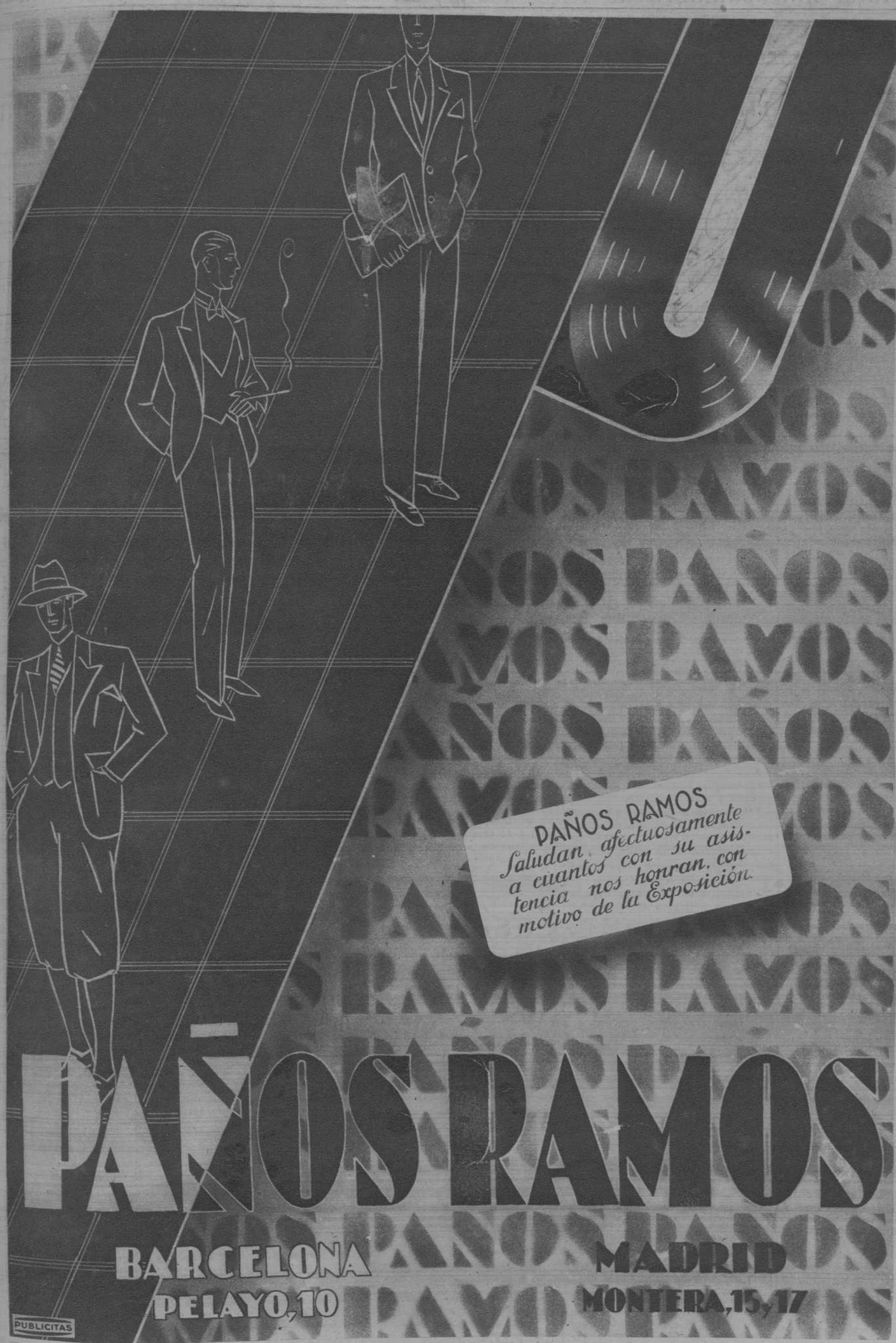

EXPOSICION DE BARCELONA STANDS DEL 257 AL 265 PALACIO DEL TRABAJO

Año XVIII

El Día Gráfico

Núm. 7955

Barcelona, martes 21 de Mayo de 1929

LA BRILLANTE JORNADA DEL DOMINGO

1888 — **S. M. el Rey declaró abierta la Exposición Internacional de Barcelona** — 1929

Una infinita muchedumbre de todos los países, acudió al Certamen y llenó la ciudad engalanada

EN EL TRAYECTO

Animación inenarrable

La animación en las avenidas y calles por donde tenían que pasar los Reyes, Infantes y su séquito, fué verdaderamente extraordinaria.

A las 9 y media, salieron de sus cuarteles las fuerzas. Al son de airosos pasodobles las de infantería, tocados por las bandas de música y haciendo oir los clarines y trompetas los regimientos montados, se dirigieron a los sitios respectivos designados en la orden de Capitanía, ya publicada en nuestra última edición, y que eran para cubrir la carrera en el trayecto por donde tenían que pasar los Reyes, al dirigirse a la Exposición.

La carrera comenzaba desde el Paseo de Gracia cruce con la Avenida de Alfonso XIII, hasta el Palacio Nacional.

Comenzaba la formación por fuerza de marinería de los buques de guerra surtos en nuestro puerto.

A las diez, llegó al Paseo de Gracia cruce con la Avenida de Alfonso XIII, el capitán general que iba a caballo. Le acompañaban sus ayudantes señores Sanfeliz, Cañas y Fuensanta; el general de Estado Mayor, señor Guzman de Villoria, con su ayudante señor Molina y la escolta correspondiente.

Dando frente al Paseo de Gracia, se sitió la compañía del regimiento de Vergara, con bandera, banda de cornetas y tambores y la de música, que tenía que tributar honores a los Reyes.

De Palacio, salieron a las 9 y media los coches a la gran Dumont, para los soberanos e infantes, así como los landeaux para el séquito. Estos vehículos aguardaron en la avenida de Alfonso XIII, frente a Nuestra Señora de Pompeya y frente a ellos se sitió el escuadrón de la Escolta Real, que mandaba el comandante señor de Córdoba.

LLEGAN LOS REYES E INFANTES AL PASEO DE GRACIA

Los Reyes salieron de Palacio con toda puntualidad, a las diez y cuarto, y en auto se dirigieron al punto donde aguardaban los coches a la Gran Dumont.

A la llegada de SS. MM. el público prorrumpió en aplausos y vivas. S. M. la Reina ocupó el primer coche y los infantes el siguiente, mientras el Rey, acompañado del capitán general, revistaba la fuerza que le tributaba honores.

Poco tiempo después, la comitiva se ponía en marcha en la siguiente forma:

Abría marcha el auto en el que iba el jefe superior de Policía, señor Tenorio. Después el gobernador civil, señor Milans del Bosch, que iba en una carretela descubierta.

A continuación iba el caballerizo señor Dorado, y después de él, una sección de la Escolta Real en traje de gala.

En el primer coche a la Gran Dumont tirado por cuatro caballos, iban don Alfonso y doña Victoria; después el estandarte de la Escolta Real, llevado por un oficial, y otra sección de dicho Cuerpo.

En otro coche a la Gran Dumont tirado como el de los Reyes, por cuatro caballos, iban SS. AA. doña Beatriz y doña María Cristina, y frente a ellas, el infante don Jaime y la condesa del Puerto.

El capitán general cabalgaba a la derecha del coche real, y a la izquierda del de los infantes un caballerizo.

Otros coches iban ocupados por los duques de Miranda; conde de Maceda; marqués de Bendaña; conde de Xauen; general de la Bóveda de Limia; marqués de Torres de Mendoza; la duquesa de San Carlos; los palatinos de servicio, Grandes de España, señores marqueses de Castelldosrius; el mayordomo don Francisco de Aiguavives, y demás personalidades del séquito real.

En todo el trayecto la gente se agrupaba al paso de los Reyes y les tributaba manifestaciones de cariño.

Al llegar la comitiva a la Plaza de la Universidad, el gentío era mayor y desde allí hasta la Plaza de España, resultaba imponente, siendo tarea dificilísima poder avanzar por las calzadas laterales y paseos.

En la mayoría de las casas del trayecto, desde la Avenida de Alfonso XIII, a la Plaza de España, se habían colocado colgaduras en los balcones.

Cuando los Reyes pasaron por la calle de Cortes, desde la Plaza de la Universidad, evolucionó sobre la comitiva un dirigible y varios hidroaviones.

ESPECTACULO SIN PRECEDENTES

Desde más de tres horas antes de la anunciada para que diera comienzo al acto oficial de inauguración, comenzó a entrar a borbotones el gentío en el recinto de la Exposición, formando imponentes torrentes humanos, en los que se confundían el traje de etiqueta de los que habían de tener acceso al Palacio Nacional, con la blusa del obrero, que quería contribuir al esplendor de la fiesta quedándose al aire libre, donde buenamente pudiera, sin temor a los sofocantes rayos solares que despiadadamente inundaban de luz y de color aquellos incomparables lugares.

La infinidad de puertas de entrada a la Exposición vomitaban constantemente ríos de concurrentes, que si en un principio podían avanzar con relativa holgura, desde las diez lo hacían penosamente hasta el extremo de que una hora más tarde resultaba en extremo peligroso ascender por las suntuosas avenidas y las amplísimas escalinatas que conducen al Palacio Nacional.

Muchos, ante el estrujamiento alarmante impuesto por aquella avalancha que a todo trance quería avanzar sin conseguirlo, y ante el temor de perecer asfixiados, protendían retroceder dando por terminada aquella peligrosa excursión, pero ello resultaba más difícil todavía que llegar hasta la meta, ya que nadie se movía en la forma que deseaba, sino como le hacían mover los que venían detrás.

Algunas señoras sufrieron desvanecimientos motivados por el exceso de calor y apretujamiento.

Las fuentes, los árboles y cuantas prominencias podían ser escaladas, aunque fuera a riesgo de sufrir un magullamiento en la caída, fueron tomados por asalto por los más madrugadores o los más decididos.

El espectáculo que a la contemplación de propios y extraños ofrecieron los alrededores de la Exposición, seguramente que no ha tenido precedentes en Barcelona. Es superior a toda ponderación y a todo cálculo.

Fueron muchos los invitados con cargo oficial elevado que ante la imposibilidad de llegar con sus autos al Palacio Nacional, por el crecidísimo número de los que les precedían, abandonaron sus vehículos y pasando amarguras sin cuento lograron llegar a pie, si bien muchos lo hicieron cuando ya el acto estaba terminado por impedirles avanzar con más rapidez la muralla de carne humana en que quedaron convertidos los paseos y avenidas.

Pero a pesar de todos estos obstáculos y de todas estas molestias el orden fué completo, sin que se oyera ni una sola voz ni un solo grito que en ninguna ocasión hubiera tenido mejor disculpa.

La alegría que dominaba los espíritus no daba paso a lamentaciones y protestas.

EN LA PLAZA DE ESPAÑA

El aspecto que ofrecía la Plaza de España mucho antes de la llegada de la regia comitiva era verdaderamente sorprendente. Un gentío enorme llenaba en toda su extensión aquella hermosa plaza, resultando impotentes los esfuerzos de la fuerza pública para dejar expedito el lugar por donde habían de pasar los reyes y su séquito. La fuente monumental instalada en el centro de la plaza aparecía totalmente ocupada de público, ávido de presenciar el desfile del brillante cortejo.

EL ACTO DE LA BENDICION

En el vestíbulo del Palacio de las Industrias Metalúrgicas, adornado con riquísimos cortinajes, habíase levantado un artístico altar para el solemne acto de la bendición.

A las once y cuarto llegaron Sus Majestades don Alfonso y doña Victoria, SS. AA. las infantas doña María Cristina y doña Beatriz y el infante don Jaime, siendo recibidos a los acordes de la Marcha Real por una banda militar y saludados con grandes ovaciones del público. El marqués de Foronda hizo ofrenda de preciosos ramos de flores a la Reina y a las infantas. Daban guardia en el altar una sección de guardas de la Exposición con tercerola.

En sillones colocados a la derecha del altar tomaron asiento los Reyes y los infantes; a continuación se colocaron el príncipe de Dinamarca, el jefe del Gobierno, general Primo de Rivera; los ministros de Trabajo, Hacienda, Fomento, Instrucción Pública Economía y Justicia, los grandes de España, autoridades, altos personajes palatinos y otras elevadas personalidades.

El obispo de la diócesis, doctor Miralles, revestido de pontifical y asistido de todo el Cabildo Catedral, procedió a la ceremonia de la bención del magno certamen, entre estruendosos y entusiastas aplausos y vivas de la multitud. Durante la ceremonia un dirigible de la Aeronáutica Naval y varios aeroplanos estuvieron haciendo evoluciones.

Terminada la ceremonia, los Reyes, los infantes y todo el séquito se dirigieron por las avenidas de América y marqués de Comillas, al Palacio Nacional, donde había de tener lugar el solemne acto de la apertura oficial del certamen. El paso de la regia comitiva era presenciado por un contingente enorme de público, que no cesó de saludar y a plaudir de Sus Majestades y a los infantes durante todo el trayecto.

Casa Rodó
Fontanella, 14
Casa especializada en toda clase de
UNIFORMES
para Chofers, Botones y Cobradores
PRECIOS REDUCIDOS

EN EL PALACIO NACIONAL

Inauguración del Certamen

EN LA PLAZA DEL PALACIO NACIONAL

Frente al grandioso Palacio Nacional, se habían colocado algunas hileras de sillas para que los que se hallaran en posesión de las contraseñas correspondientes, pudieran presenciar cómodamente el desfile de la comitiva oficial.

Y los poseedores de estas contraseñas procuraron madrugar todo lo posible a fin de coger los mejores puestos y sufrir las menores molestias.

Pero sus buenos propósitos, de bien poco sirvieron, pues de cuando en cuando, la avalancha humana irrumpía en el recinto reservado, ya que el no hacerlo equivalía a poner en peligro serio las vidas de los que pugnando por llegar se encontraban en los últimos peldaños de las escalinatas, estrujados por los que tenían delante y por los que materialmente hacinados, se hallaban detrás

Por estos motivos, fueron varios los momentos en que los agentes de la autoridad, viéndose impotentes para contener a la multitud, no pudieron evitar que ésta invadiese la gran plaza, si bien poco después, y no sin grandes esfuerzos, se lograba restablecer la normalidad.

Hasta la entrada de esta plaza, formaban las tropas de la guarnición y a lo largo de la misma se hallaban con sus músicas, secciones de marinería de los buques de guerra extranjeros y nacionales surtos en nuestro puerto, el batallón de cazadores de montaña número 1, y una compañía de Alabarderos que se hallaba colocada a ambos lados de la escalinata que sirve de acceso al Palacio.

También figuraban los Exploradores, Cruz Roja, y dos tamborileros del Fomento de Turismo de Palma, vistiendo trajes típicos del país que llamaron la atención del público.

Durante toda la mañana, volaron sobre la Exposición un dirigible y varios aeroplanos e hidroaviones, figurando entre éstos los de la escuadrilla danesa.

A las 11'35, llegaron el jefe del Gobierno general Primo de Rivera, que fué saludado con aplausos, con los ministros de justicia y Culto, Instrucción Pública, Fomento, Hacienda, Trabajo y Economía Nacional, el obispo de la diócesis, el presidente de la Diputación conde del Montseny, el gobernador civil general Milans del Bosch, y el director general de la guardia civil general Sanjurjo, que se colocaron al pie de la escalinata.

LLEGAN LOS REYES

Diez minutos después entraba en la plaza el séquito regio.

En aquél momento, estalló una ovación estruendosa, oyéndose vivas a los Reyes y a España.

Las bandas tocaron la Marcha Real española y la de Alabarderos tocó, según costumbre, la llamada Marcha Real fusilera.

Descendieron de los carruajes los Reyes, las Infantas y el Infante don Jaime y después de breves instantes, subieron la escalinata seguidos del Gobierno y autoridades.

El público siguió aplaudiendo y vitoreando durante largo rato.

Seguidamente, abandonaron la plaza los carruajes a la gran Dumont, en que habían llegado la familia Real, que fueron sustituídos por automóviles, ya que se había dispuesto que el regreso lo hicieron SS. MM. en esta clase de vehículos.

Y mientras en el Palacio Nacional se celebraba el acto oficial, en la plaza, en las escalinatas, en las grandes avenidas, en los paseos de atajo y sobre árboles, pedestales y fuentes, permanecía la muchedumbre aguantando a pie firme el asfixiante calor que se dejaba sentir, en espera de que los Reyes salieran al gran balcón central del piso alto, una vez que hubiera terminado la inauguración.

La inauguración

A las doce en punto la comitiva regia entró en el grandioso salón de fiestas por el siguiente orden:

Abrían marcha cinco bastoneros, cuatro maceros, vestidos con ricas y artísticas dalmáticas, y un piquete de alabarderos. La Banda municipal, situada en el primer piso del salón, interpretó la Marcha Real al entrar los Reyes y Altezas, mientras el público prorrumpía en vivas y aplausos y Sus Majestades tomaban asiento en el trono erigido en el estrado con dos sillones de terciopelo carmesí, a los que servían de fondo cinco riquísimos tapices gobelinos; a la izquierda tomaron asiento SS. AA. el príncipe de Dinamarca, Knud; el infante don Jaime, las infantas doña Beatriz y doña Cristina y el príncipe de Udine, y a continuación las autoridades regionales, provinciales y locales; y a la derecha se sentaron el Gobierno y altas representaciones. Inmediatamente detrás del Rey, se hallaban, de pie, el conde de Xauen, el conde de Maceda, marqués de Bendaña y duque de Miranda, y detrás de la Reina, la duquesa de San Carlos, marquesa de Campoalegre y las demás damas de la Reina y de las infantas.

Ocuparon sitiales en la platea a la derecha del Rey, el Cuerpo Diplomático, Comités extranjeros, y Comité técnico y Cuerpo consular, y a la izquierda, el Ayuntamiento de Barcelona, los ex alcaldes, prelados, cabildo catedral, la Comisión de supervivientes de la Exposición Universal de 1888, obispos, Diputación provincial de Barcelona, delegaciones de la de Lérida y otras, Audiencia y Claustro Universitario. En el centro, frente al estrado, se sentaron los grandes de España, gentiles hombres, mayordomos de semana, grandes cruces, títulos del Reino, cuerpo de la nobleza, entidades culturales y económicas. En los asientos de los alrededores figuraban los generales de la región, los generales con mando en plaza, altos funcionarios del Estado, comisiones del Ejército y de la Armada, concejales suplentes, jefes de Aduana, de Correos y Telégrafos, funcionarios de la provincia y municipio. El fondo hallábase ocupado por los Comités de grupo que componen la Exposición. En los palcos de la galería había distinguidas familias de la aristocracia barcelonesa y en las gradas unas tres mil personas, de suerte que el gran salón del Palacio Nacional estaba ocupado por más de diez mil concurrentes.

De los palcos pendían hermosísimos

Momentos de jubilosa emoción los que vivió el domingo Barcelona, durables todavía, y que, sin duda alguna, continuarán mientras el gran Certamen que inauguró anteayer el Rey, siga abierto, para muestra del progreso, de la pujanza, del patriotismo eficaz de nuestro suelo.

La muchedumbre, la que cupo materialmente en el recinto de la Exposición, tuvo para el Monarca, para su augusta esposa y para los Infantes, sus respetos y sus aclamaciones; pero avenidas y paseos del Certamen, capacísimos, eran insuficientes para contener la humana avalancha, que llenó la calle de Cortes, densamente, desde la Plaza de España, a la de la Universidad; que llenó los balcones engalanados, los tranvías, los "taxis, el "metro", todos los medios urbanos de locomoción.

¿Números? La precisión es difícil. Pero, sin hipérbole, puede afirmarse que los espectadores de la magnífica jornada pueden contarse por cientos de millares.

En esta fecha de tan alto significado para el porvenir de Barcelona y de España—los grandes amores de EL DIA GRAFICO—, nuestro periódico subraya su satisfacción, común a todos los ciudadanos.

EL INDIO
Carmen, 24
NOVEDADES VERANO
SEDAS
LANAS
FANTASIAS
ALGODONES
LO
MAS NUEVO
LO
MAS SELECTO
EN TAN GRANDES CANTIDADES QUE HAN DE CAUSAR LA ADMIRACION DE TODOS
TODA UNA TRADICION DE SERIEDAD EN LOS NEGOCIOS CON NUEVOS HORIZONTES COMERCIALES A BASE DE VENDER BARATO, CONSTITUYE LA ACTUACION DE EL INDIO
BARCELONA RECIBIRA
ELEGANTEMENTE VESTIDA, A LOS FORASTEROS, SI APROVECHA LOS PRECIOS Y GRAN SURTIDO DE GENEROS DE
EL INDIO Carmen, 24

S. A. di NAVIGAZIONE AEREA

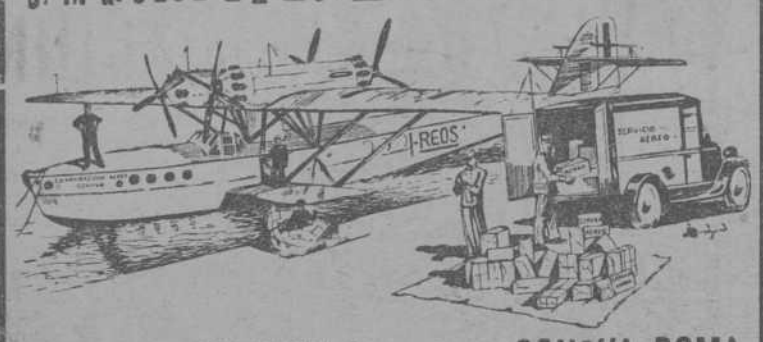

Línea aérea MARSELLA (eventual) - GENOVA - ROMA
NAPOLES - PALERMO - SIRACUSA - TRIPOLI
Salidas de Barcelona todos los MIERCOLES, a las nueve de la mañana
(TRAVESIA 4 HORAS)
SERVICIO DE PASAJEROS Y PAQUETERIA

Servicio rápido de entrega y recepción de domicilio a domicilio.

Para informes y entrega de mercancías a sus Agentes:
HIJOS DE M. CONDEMINAS
BARCELONA: Rambla de Santa Mónica, 29 y 31.
MADRID - VALENCIA - SEVILLA - SAN SEBASTIAN
ALMERIA - PALMA
Y AGENCIAS DE TURISMO

reposteros amarillos, con los escudos de las capitales de provincia de España, y algunos de color rojo con el escudo nacional.

DISCURSO DEL MARQUES DE FORONDA

Abierto el acto, con la venia del Rey, el marqués de Foronda leyó el siguiente discurso:

Señor:

Fué en estos mismos días del mes de mayo de 1888 cuando Vuestra Majestad, acompañado de su augusta madre, la Reina Regente Doña María Cristina, inauguró la Exposición Universal de Barcelona; y nuestra ciudad, que siempre vió en aquel certamen una de las causas primordiales de su maravilloso desenvolvimiento, conserva tan vivo el grato recuerdo de aquella regia visita, como es el dolor de no poder, en este solemne acto, compartir con tan egregia dama el homenaje de agradecimiento, respeto y cariño que ofrece a VV. MM. la Exposición Internacional de Barcelona.

Conforta, sin embargo, nuestro espíritu la seguridad de que su alma inmortal, siempre noble y generosa, vela por nuestra obra, y seguros estamos de que la bendición de Dios que nos condujo al éxito, es debida a la mediación de aquella dama excelsa, que por sus acrisoladas virtudes fué ya en vida venerada por nosotros, no ya como una reina, sino como una santa: Santa María Cristina, reina y madre de los españoles.

No es, pues, de extrañar, Señor, que habiéndole erigido un altar en nuestros corazones, no podamos, al dirigirnos a V. M., substraernos al deseo de rendir culto a su sagrada memoria, honrando con ello a España y a V. M., y honrándonos también a nosotros mismos.

Desde aquella Exposición viene la ciudad sintiendo la nostalgia de la grandiosidad de aquellos actos y de la esplendidez de sus fiestas, del impulso en la prosperidad de sus industrias y en el desarrollo de sus relaciones comerciales; y fué por este motivo, que, cuando en 1913 la Asociación de Industriales Electricistas, presidida por don Juan Pich, solicitó el auxilio del Ayuntamiento para la celebración de una Exposición de Material Eléctrico, se hizo sentir la presión de aquel recuerdo en la opinión pública, manifestándose afanosa de que, en el caso de celebrarse una Exposición, ésta sobrepujase por su importancia y su esplendor a la de 1888. De aquí la formación de una Junta presidida por el alcalde de Barcelona y constituída por distinguidas personalidades de los diversos sectores de la vida ciudadana, formando parte de ella, como comisarios, los señores don Francisco Cambó y don Juan Pich, y designando V. M. como comisario regio, al segundo marqués de Comillas, de inolvidable memoria. Todos ellos pusieron el mayor empeño en llevar a cabo los trabajos iniciales de la proyectada Exposición, y a todos debemos reconocimiento por su esfuerzo.

No es posible pretender relatar en este solemne instante la génesis y desenvolvimiento de la Exposición que V. M. va a inaugurar; pero sí, el consignar las principales fases de su desarrollo. La primitiva Junta, teniendo en cuenta la importancia de los trabajos que en aquellos años se realizaban para el aprovechamiento de la energía hidroeléctrica de los Pirineos, estimó conveniente la ampliación del plan inicial de la Exposición, convirtiéndola en un Certamen de Industrias Eléctricas y sus aplicaciones, al que se propuso adjuntar una Exposición General Española y escogida esta montaña de Montjuich, como asiento del Certamen, fué la primera fase la creación del parque que había de servir de adecuado marco a la Exposición. Pero ni las circunstancias interiores ni las exteriores fueron, de momento, las más favorables para celebrar el Certamen, y electrificada, además, la mayor parte de la industria de Barcelona y de Cataluña, la Exposición de Industrias Eléctricas no ofrecía ya el interés que pudo tener al formularse el plan definitivo. Hubo, pues, que ampliar éste, y ponerlo de acuerdo con la importancia de la Exposición que la ciudad soñaba, y fué momento propicio para esta segunda fase, el que se ofreció cuando el Gobierno de V. M., presidido por el excelentísimo marqués de Estella, después de restablecer la tranquilidad nacional, ordenó una nueva constitución de la Junta de la Exposición, dedicido a prestar todo el apoyo del Gobierno para que esta obra, que con tanto anhelo patrocina V. M., fuese, en breve plazo, una realidad, formulando entonces el nuevo Comité y aprobando, a su vez, el Excelentísimo Ayuntamiento el plan y presupuesto de una verdadera Exposición Universal, que pudiera abarcar todas las muestras de la actividad humana, clasificadas en los tres grandes grupos: industrial, deportivo y del arte en España, dándosele, sin embargo, el título de Exposición Internacional y no el de Universal, por quedar de ella excluído importante grupo de naciones que integran la Exposición Iberoamericana de Sevilla.

La obra puede considerarse terminada, y no somos nosotros los llamados a juzgarla, pero sí hemos de expresar nuestra esperanza de que el espectáculo que ha de ofrecer la Exposición con sus magníficas avenidas, soberbios palacios, ricas colecciones de arte y brillantes creaciones de la actividad industrial, situado todo ello entre bellos jardines, de insuperables perspectivas, cautivará a los que la visiten, y en este instante solemne que fija el coronamiento de una gran obra, hay que hacer constar que no hubiera podido llevarse a cabo sin la colaboración de inteligencias superiores, de voluntades persistentes y sin la acción de brazos fuertes y de manos hábiles. Ha de ser muy difícil, a quien contemple hoy la Exposición, formarse idea del esfuerzo poderoso que ha sido necesaria para realizarla; meses hubo en que el recinto de la Exposición, y puede decirse que Barcelona entera, ha sido un inmenso taller, un conjunto de sorprendente actividad, que sólo ha podido funcionar gracias a la colaboración de todos, desde el más elevado de los especialistas al más humilde de los obreros, dando nuestra ciudad muestra de una energía creadora, que ha de enorgullecer a España, tanto como a esta Exposición, saludada al nacer, por el canto al trabajo, entonado por el vibrar de las máquinas y el choque de las herramientas.

Puede el excelentísimo Ayuntamiento de Barcelona estar satisfecho del éxito obtenido, por la patriótica generosidad y eficaz ayuda con que ha secundado la actividad y energía de su digno alcalde, el señor barón de Viver, pues con ello ha puesto de manifiesto, ante el mundo entero, lo que es capaz de crear nuestro pueblo con un Gobierno que, como el actual, garantice la pública tranquilidad y la libertad del trabajo.

Cerca de cuarenta naciones, cifra a la que nunca ha llegado la concurrencia extranjera en ninguna exposición europea, nos han dispensado el honor de hacer ondear, junto a la nuestra, sus banderas nacionales; y es grato a la Exposición Internacional de Barcelona, el haberles podido ofrecer aquella franca y amistosa hospitalidad que sólo puede encontrarse en los países que, como el nuestro, desenvuelven su vida interior en un ambiente de paz, de prosperidad y de trabajo; ha bastado para ello el que, con el corazón elevado a Dios y el pensamiento puesto en el porvenir de nuestra Patria, nos hayamos inspirado en el alto ejemplo de V. M., espejo de Reyes y modelo de ciudadanos.

Termino, Señor, pidiendo a Dios que proteja y conceda larga vida a V. M. y a toda su Real Familia, para honra, prosperidad y engrandecimiento de nuestra querida España.

Señor, he dicho.

HABLA EL BARON DE VIVER

El alcalde de Barcelona leyó acto seguido el siguiente discurso:

Señor:

Barcelona tiene hoy la dicha de dar un día de gloria y de ver convertida en espléndida realidad lo que pudo parecer una quimera. Cuando los iniciadores de este magno Certamen universal lo concibieron fué con la noble esperanza de que sería para la ciudad un motivo definitivo de pujanza y grandeza. Hoy, Barcelona, Señor, puede pregonar al mundo que durante esta era de paz y de sosiego ha dado cima a su ensueño, a la obra cumbre, en la que han colaborado con tanto entusiasmo y celo cuantos han estimado la transcendencia de mostrar aquí la metrópoli del trabajo, el resurgir glorioso de nuestra España.

El Ayuntamiento de Barcelona, Señor, al tomar a su cargo tan alta como transcendental empresa sabía que todos los barceloneses le acompañarían en su noble empresa, y así pudo proclamar, a presencia de VV. MM., que intensa y patrióticamente ha vibrado la ciudad toda, acompañándonos y alentándonos hasta llegar a la realización de la obra de paz y amor, con la que abre España sus puertas al mundo para que los pueblos de la tierra se fundan en nuestro solar, tronco de civilizaciones inmortales, en un abrazo que borre las conmociones pasadas y que, por la ciencia, arte, cultura y trabajo, una a todos los hombres de la humanidad.

Hoy Barcelona, Señor, como ayer Sevilla la bella, nuestra hermana, ambas ciudades nobles, generosas y leales siempre a su Rey, encarnación augusta de la patria, pone en las manos augustas de V. M. el fruto de su trabajo, de su esfuerzo y rinde a V. M. y a S. M. la Reina homenaje de cariño, respeto y adhesión en esta hermosa histórica mañana de mayo.

Sólo una nube, Señor, de honda tristeza para los barceloneses y para todos los españoles, empaña la alegría de nuestros corazones. Aquella dama ejemplar, aquella Reina de todas las virtudes, tres veces santa, como esposa, como madre y como Reina, no está con nosotros, cuando era ésta una ilusión ardiente y viva de toda la ciudad para este acto solemne, pero ya Dios ha querido darla el premio de su vida sin par, permítame, Señor, que en este momento le ofrezca, en nombre de Barcelona, el recuerdo rendido de todo un pueblo que aclamó a su soberana en aquella otra Exposición Universal de 1888, la del inolvidable alcalde don Francisco de P. Rius y Taulet, y que haga presente ahora a V. M. que Barcelona guardará siempre para su Reina cariño imperecedero.

Nuestra ciudad tiene que expresar a V. M., con el mayor respeto, su hondo reconocimiento por el entusiasta apoyo y solícito interés con que ha honrado nuestro Certamen, prueba de su real afecto a Barcelona, y séame permitido, Señor, que nuestra gratitud la exprese después al jefe de su Gobierno, señor marqués de Estella, que tan constante ayuda ha prestado a nuestra Exposición, y que de manera tan abnegada, siguiendo el rumbo señalado por V. M., dirige a nuestra Patria por el camino de la gloria.

Por último, Señor, con la real venia de V. M., permítame que la gratitud del Ayuntamiento y de la ciudad pueda, asimismo, expresarla a cuantos constituyen la Junta y el Gobierno de la Exposición, y de un modo singular al director, señor marqués de Foronda, por su actuación imponderable; a todos cuantos han colaborado, y a los funcionarios y obreros que han puesto en esta obra su inteligencia y su corazón.

Que la era de paz, de progreso y de trabajo continúe para Barcelona y para la Patria, y que Dios proteja la preciosa vida de V. M., de S. M. la Reina, y de la Real familia, para mayor gloria, ventura y prestigio de nuestra España.

HABLA EL JEFE DEL GOBIERNO

El jefe del Gobierno, general Primo de Rivera, dió lectura al siguiente discurso:

Señor; Señora:

Ya veis cuán potente y bella ha alzado Barcelona, la ciudad archivo de la cortesía, según Cervantes, su Exposición magnífica en las faldas del Montjuich, tantas veces mentado en la leyenda calumniosa de obscurantismo y crueldad en que de muy antaño viene tratándose de envolver a España. ¡Terco, vano y falaz empeño! ¿Cómo ha de ser posible manchar con tal estigma la historia del pueblo que dió las Leyes de Indias, que redimió tantos cautivos y que expresó en Don Quijote, tipo racial nada raro, la más pura esencia del reverencioso culto nacional al ideal de justicia y honor caballeresco? Pero no debemos preocuparnos, Señor, ni de viejas ni de actuales imputaciones, sino proseguir sin altivez, pero con dignidad y tesón, el camino emprendido, en el cual ha encontrado España, ayer en Sevilla, como centro de hispanoamericanismo; hoy en Barcelona, atrayendo sugestiva y hospitalaria la vida europea. Ni del esfuerzo ni del acierto que las dos grandes Exposiciones representan he de decir palabra, jáguenlas los que las visiten, y sepan que aun las tenemos por poca cosa para el aliento hispano, y por menos aún para ofrecérselas a huéspedes de condición y nivel tan elevado.

Pero estas Exposiciones tienen vida espiritual más potente aún que la que acusa su envoltura y representación. Pretenden decir y dicen que quieren ofrecerse al mundo como heraldo de paz, orden, trabajo y cultura y preocupada del concepto ajeno abre sus puertas al estudio y examen de su vida interna, orgullosa de que la práctica tan civil y tan honesta como el pueblo español tiene para sus Reyes, prurito, deshaciendo así el falso ambiente en que intereses y pasiones pretenden presentarlo.

Las altas personalidades que son y han de ser huéspedes de España podrán apreciar, Señor, la adhesión que el pueblo español tiene par sus Reyes, porque en ellos ve encarnada a la Patria, que es el amor de sus amores, a la que quiere honrar siempre; hoy como ayer, y si es posible, más aún mañana ese mañana próspero y glorioso que constituye afán y sueño de los buenos ciudadanos.

En frase, que por ser mía carece de todo valor, pero que lo adquiría por el asentimiento del auditorio, dije en Sevilla que a Vuestra Majestad incumbe en nuestros días el papel que en el siglo XV representaron los Reyes Católicos: presidir el resurgimiento de España, la recuperación de su nombradía por los medios y caminos que la mudanza de los tiempos ofrece.

En marcha esta obra, y si Dios nos favorece, tendrá digno remate. Pero no se podrá alcanzar sin la indulgencia, más diría sin la solidaridad de todos los pueblos cultos, que, según sanos principios de ética actual, vienen obligados a colaborar en la obra de progreso universal. Respondiendo a ellos, América en Sevilla, y Europa en Barcelona, alzaron suntuosas edificaciones u ocuparon adecuadas galerías y vitrinas; enviaron altas representaciones y engalanaron el puerto con poderosas naves, atrayendo hoy sobre la ciudad condal, la Barcelona bulliciosa y trabajadora, la atención mundial. No ha de defraudarla ni la urbe remozada y floreciente, ni menos sus habitantes, que si los varones son cultos y corteses, las hembras encierran, en sus cuerpos airosos y bien plantados, corazones tiernos y vehementes de fina raza mediterránea.

Quisiera yo, Señor, Señora, infantes, príncipes, corte, embajadores, autoridades, comisarios y público que nos escucha en este grandioso locus y fuera de él, llevar con una elocuencia ciceroniana o castelarina al corazón de todos la emoción del momento actual, del momento en que Vuestra Majestad se presente en el espacioso balcón de honor de este edificio y atruenen en el aire las salvas del cañón y lo hagan vibrar las melodías musicales y lo batan las palmas entusiastas de docenas de miles de seres y el latir de todos los

PROGRAMA

PARA HOY, MARTES

A las once de la mañana, inauguración del Pabellón Francés, con asistencia de los Reyes e Infantes.

Apertura del Congreso de Médicos alienistas en la Diputación.

Reparto de premios del Concurso del Puerto Franco, con asistencia del Príncipe Knud.

Recepción de los congresistas médicos en la Diputación y en el Ayuntamiento.

Excursión a Montserrat de los congresistas de Ciencias.

Banquete, en el Ritz, ofrecido a las autoridades por el embajador de Dinamarca.

Banquete ofrecido por el Comité francés, en el Restaurant Ambassadeurs.

PARA MAÑANA, MIERCOLES

Inauguración del Pabellón de Suecia.

Día de Cultura. Inauguración de los grupos escolares.

«Ballet» de la Opera de París, en el Liceo.

Visita de la Delegación francesa al Pueblo Español.

«Cocktail» y exhibición de maniquíes en el Restaurant Ambassadeurs.

Banquete ofrecido por el Ayuntamiento a la Escuadra francesa.

Excursión a Manresa de los congresistas de Ciencias.

Te ofrecido a las Delegaciones, por la de Francia.

Exhibición de maniquíes en el Ritz.

Sesiones del Congreso de Médicos.

Banquete ofrecido a los congresistas médicos, por el Ayuntamiento, en el Tibidabo.

ACADEMIA DE MECANOGRAFIA

Puede ser mecanógrafa gratuitamente acudiendo a esta Academia - Pida detalles

TRUST MECANOGRAFICO, S. A.
DIPUTACION, 251 (Junto a Rambla)

0'95 ALMACENES HAMBURG Ronda San Antonio, 18
HAMBURGO - LEIPZIG - PARIS
TODO LO NECESARIO TANTO PARA LA CASA COMO PARA USO PERSONAL AL PRECIO UNICO DE 0'95

FABRICA DE JOYERIA Y PLATERIA
ORIOL
CIUDAD-7-PRAL

corazones sea agitado ritmo de nobles afanes que germinen en los cerebros los más puros pensamientos que, al elevarse hacia el cielo, canten devotos y esperanzados el Gloria a Dios en las alturas y paz en la tierra a los hombres de buena voluntad.

Los discursos del jefe del Gobierno, del marqués de Foronda y del alcalde, señor barón de Viver, fueron acogidos con ovaciones unánimes.

***

Terminado el acto, levantáronse los Reyes, Altezas, Gobierno y demás personalidades de la comitiva y se dirigieron, entre delirantes ovaciones, al piso alto para desde el balcón principal declarar abierta la Exposición de Barcelona.

EL REY INAUGURA EL CERTAMEN

A las 12'36 aparecieron los Reyes en el balcón.

El momento fué emocionante.

Las sirenas del Palacio Nacional e infinidad de bombas reales, atronaron el espacio, mientras la multitud aplaudía y lanzaba vítores con entusiasmo delirante.

El Rey tenía a su derecha al jefe del Gobierno, al director de la Exposición marqués de Foronda, infanta doña Beatriz y príncipe danés, y a su izquierda, a la Reina, alcalde, infanta doña María Cristina, príncipe Udine e infante don Jaime.

Las bandas tocaron la Marcha Real, mientras en la parte baja del recinto de la Exposición, fueron soltadas, por la Colombófila, 60.000 palomas, yendo algunas de ellas a posarse sobre el balcón regio.

El Rey y la Reina, saludaban constantemente sonrientes a la muchedumbre que no cesaba de aclamarles.

Hecho el silencio, S. M., colocado ante un micrófono, pronunció las siguientes palabras:

"Queda inaugurada la Exposición de Barcelona".

Y se desbordó nuevamente el entusiasmo que no cesó ni un instante, mientras ante los Reyes desfilaban con sus músicas las fuerzas de marinería inglesas, francesas, italianas, danesas y españolas, que habían formado en la plaza.

Terminado el desfile, retiráronse los Reyes del balcón, repitiéndose la ovación.

EN EL PALACIO DE BELLAS ARTES

El banquete oficial

Por la noche se celebró, en el palacio de Bellas Artes, el banquete oficial que, presidido por SS. MM. y el Gobierno, ofreció el marqués de Foronda como director de la Exposición Internacional de Barcelona.

Ocupado el centro de la mesa presidencial por Don Alfonso y Doña Victoria Eugenia, se sentaron, a la izquierda de la Soberana, el príncipe Knud de Dinamarca; la infanta doña María Cristina; el príncipe de Udine; Camarera mayor; el Jefe del Gobierno; la señora de Peretti de la Roca; el embajador de Alemania; la señora Quinteros; el embajador de Italia; la princesa Bibesco; el ministro de Trabajo de Bélgica; la señora Matuska; el ministro de Justicia y Cultos, señor Galo Ponte; la señora Griperberg; el ministro de Hacienda señor Calvo Sotelo; Dama grande de servicio; el ministro de Fomento conde de Guadalhorce; la señora de Aznar; el general de Alabarderos; la señora de Miláns del Bosch; el ministro de Economía, conde de los Andes; el presidente de la Asamblea Nacional, señor Yanguas; el general jefe de la Armada, señor Aznar; el embajador de Austria; el señor Perre de Matuska; el general Barrera; el general del Apartadero de Cartagena, señor Ribera; el señor Leit Rogh, y el alcalde señor barón de Viver; y a la derecha del Monarca, tomaron asiento, la infanta doña Beatriz; el infante don Jaime; la señora del embajador de Bélgica; el archiduque Salvador de Austria; el embajador de Bélgica; la señora viuda de Comillas; el embajador de Francia; la señora de Stonts; el embajador de Portugal; la señora del embajador de Yugoeslavia; el mayordomo del Rey; la señora de Leit Rogh; el Caballerizo mayor; la señora de Yanguas; el mayordomo de la Reina; la señora del general Barrera; el ministro de Instrucción Pública, señor Callejo; la condesa de Guadalhorce; el ministro del Trabajo, señor Aunós; la marquesa de Foronda; el Gentilhombre grande de servicio; los embajadores de Suiza, Suecia y Países Bajos; la señora Vlastimil Kybol; los embajadores de Yugoeslavia y Finlandia; el gobernador civil, señor Miláns del Bosch, y el marqués de Foronda.

El banquete, servido por el Hotel Ritz, se rigió por esta lista:

Caviar Malossol, Caldo de carne concentrado, Hojaldres al parmeran; Filetes de lenguado Toison de oro, Chuletas de ternera con champignons fosforos y patatas doradas, Filetes de capón al hueso hilado y puntas de espárragos, Fresas con helado Victoria, Pastas y Dulces, Frutas, Vinos, Aguas minerales, Café y Licores.

La comida, a la cual concurrieron unos setecientos comensales, entre los que estaba representado el bello sexo y figuraban las más destacadas personalidades civiles, militares y eclesiásticas, fué amenizado por la Banda Municipal, dirigida por el maestro Lamote de Grignon, y por los órganos eléctricos a cargo de don Juan Suñé Sintes.

Al escanciarse el champan, el marqués de Estella dijo que los grandes y solemnes éxitos que representaba la inauguración de la Exposición Internacional de Barcelona, para toda España, y la delicadeza de elegir, como lugar para el banquete, aquel en que se inauguró la Exposición Universal de 1888, rindiendo un recuerdo y un tributo a la excelsa Reina Doña María Cristina, le obligaba a decir dos palabras, porque venía a ser lo de antes y lo de ahora un lazo, cuya significación era que no debíamos olvidar el pasado con sus flaquezas, sus debilidades y con las grandezas que tuvo para realizar su presente en beneficio de la Patria; agregó que después de lo que dijese el embajador de Bélgica, se atrevería a rogar a S. M. el Rey que fuese él quien cerrase con unas palabras el hermoso acto de la inauguración celebrada por la mañana.

El embajador de Bélgica leyó un muy sentido discurso en francés, dedicando elogios a Sevilla y Barcelona y a la noble España, y alzó su copa brindando por el Rey y por España.

En seguida se puso en pie S. M., y todos los comensales, de pie también, le tributaron una salva de aplausos.

Don Alfonso dijo, que, realmente, no sabía cómo expresar la emoción que sentía que tuvo que dejar en casa lutos por su bondadosa madre y acordándose sólo de que ha de servir a España y que ha de decir a los extranjeros que no es necesario leyendas que se cuentan y que es necesario dar un solemne mentís a todos ellos, como lo habían dado sus cientos de palomas mensajeras que se soltaron por la mañana, que habrán sido mensajeras de la paz que debe reinar en toda Europa y en el mundo entero.

Agradeció el esfuerzo de las naciones extranjeras que han acudido al Concurso para mostrarnos lo que son y poder aprender nosotros en ellas.

En Sevilla, agregó, hemos tendido la vista a América, país que parece ha querido recoger lo que era español y establecer lazos de unión imperecedera, viviendo con España en apretado haz.

La Exposición de Barcelona, siquió diciendo, mira a Europa; la de Sevilla, a América; yo, como rey de España, he de procurar que se unan Europa y América.

Por eso me congratulo de que se celebre en Madrid la Asamblea de la Sociedad de Naciones, y, estoy seguro de que todos los españoles que me oyen levantarán su copa dando las gracias a los países extranjeros por acudir a este Certamen. Yo, a mi vez, felicito a Barcelona por el éxito de su Exposición, y lo mismo que mi madre tuvo un gran placer al inaugurar el Certamen de 1888, yo, su hijo, me congratulo inaugurando el de 1929, y pienso que cuando nuestros hijos inauguren otra Exposición, pueda Barcelona contar ya con dos millones de habitantes.

Una ovación estruendosa coronó las palabras del Rey, interpretóse la marcha real y otra vez fueron ovacionadas las Reales Personas a la salida del salón.

UNA IMPRESION DEL BANQUETE

El banquete oficial que cerró la triunfal jornada del domingo, se celebró en el gran Salón del Palacio de Bellas Artes, que en 1888 presenció la inauguración de nuestra primera Exposición. Todo recuerda aquella época. Todo, también, va a evocarla. El entonces Rey niño es hoy Don Alfonso XIII. El hijo de Rius y Taulet, don Manuel Rius, recibe los saludos como sucesor de aquel grande alcalde vinculado a la historia de Barcelona. Los cuadros, las grandes «machines» de aquella época, están también presentes.

Van entrando, solemnes, en sus fracs y en sus uniformes los invitados. Los maestros de ceremonias advierten que la presidencia está reservada para los Reyes, los Infantes, la Corte, los ministros y los embajadores. Las demás personalidades pueden acomodarse libremente.

Suena la Marcha Real y aparece el Rey que pasa bajo una fervorosa ovación, luego la Reina, después los Infantes, el Gobierno, los embajadores, según protocolo. Se inicia la cena. hay en el salón un ambietne de entonada suntuosidad que se da en los países de tradiciones señoriales. Hay en los espíritus la emoción del que participa en un acto histórico. Aquello, años a venir será buscado en las colecicone sde los periódicos, exhumado de las viejas fotografías.

Comienzan los brindis. El señor marqués de Estella, entre grandes aplausos, evoca la figura de la Reina Cristina, que hace cuarenta y un años cabales, inauguraba la primera Exposición de Barcelona en aquel mismo salón Y políticamente. «Rindamos un homenaje a aquel período político, porque, a pesar de sus errores y de sus vicios, contribuyó a la grandeza de España».

Cuando se acallan los aplausos, se levanta el señor embajador de Bélgica para ofrecer la felicitación del cuerpo diplomático por el éxito de la Exposición.

Y ahora es el Rey quien se yergue. El salón se pone en pie y rinde homenaje con efusivas aclamaciones. La voz real se alza con pausada firmeza, pasando con entonada emoción de la expresión de su dolor fial al elogio de las exposiciones que van a quebrar mitos y fábulas que acerca de nosotros corern por el extranjero y de los que ya comenazmos a cansarnos.

La ovación aclamatoria interrumpe el discurso. Luego sigue, y al decir «levanto la copa...», los mil comensales alzan las uyas.

Las palabras reales son cordiales augurios y anhelos de nuevas magnificencias y de nuevas venturas: «En la reunión del Consejo de la Sociedad de Naciones, n Madrid, salga reafirmado el des-o de paz; que cuando nuestros hijos hagan la futura Exposición, el millón de habitantes de Barcelona se haya convertido en dos millones...»

Retumban los aplausos y los vítores insistentes. Suena la Marcha Real. Su Majestad el Rey abandona el salón. Antes, con un gesto inteligente y preciso, tiende la mano al marqués de Olérdola, hijo de Rius y Taulet.

LA COLUMNA DE DESEMBACO DE NUESTRA ESCUADRA

El domingo, a las nueve de la mañana y con objeto de incorporarse al sitio designado en el Paseo de Gracia, para cubrir la carrera, desfiló por las Ramblas la columna de desembarco de la Escuadra española, en número de mil hombres al mando del comandante del conductor de flotilla "Sánchez Borcaiztegui", capitán de fragata don Miguel Fontenla Maristany.

La columna de desembarco estaba formada por una de fusileros compuesta de las compañías de desembarco de los acorazados "Jaime I" y "Alfonso XIII" y de los cruceros "Príncipe Alfonso", "Méndez Núñez" y "Blas de Lezo", al mando del capitán de corbeta don Guillermo de Amná, tercer comandante del crucero "Príncipe Alfonso" y de otra columna mixta al mando del capitán de corbeta don Alfonso Morante, tercer comandante del acorazado "Jaime I", constituida por una sección de cuatro ametralladoras, una batería de cuatro cañones de 46 milímetros y una sección de zapadores minadores; una de telegrafía sin hilos y otra de Sanidad.

Al frente de la columna de desembarco, iba la banda de música, cornetas y tambores de la Escuadra.

Además de la referida columna, asistió al acto de inauguración de la Exposición Internacional, con las compañías de los barcos de guerra extranjeros, la de la escuadrilla de destructores.

El desembarco d edichas fuerzas navales, llamó poderosamente la atención al numeroso público que presenció su paso por las Ramblas por su orden, uniformidad y significadamente el conjunto de la sección de portadores de los cañones de desembarco que arrastrados por los marineros seguían la marcha de las fuerzas, sin que los portadores de los mismos perdieran el paso.

Curará su estómago e intestinos, tomando
LOS POLVOS ESTOMACALES DEL JESUITA
NUNCA PERJUDICAN
En Farmacias

NUESTRA APORTACION

Resplandece Barcelona. Alegría bulliciosa, fiestas, optimismo radiante. Optimismo legítimo de la ciudad inconmensurable.

Nuestra aportación. Hemos hecho unas considerables rebajas de precios en gran número de nuestros artículos. Es nuestra aportación, tangible aportación, lectoras y lectores, como un motivo más a la satisfacción general.

Barcelona ha logrado dar la nota de riqueza, de poderío firme y sólido. Y no cabe desentonar ante esa nota de brillantez. Es fácil. Por un precio económico, por un precio bien ajustado al deseo natural del comprador, podrán ustedes, ya desde hoy, adquirir un magnífico par de zapatos de la incomparable MARCA MINERVA.

La MARCA usada por las personas que deciden sus compras con acierto.

MINERVA es calidad excelente y buen gusto.

ZAPATO corte inglés, piel color, dos suelas. PRECIO ESPECIAL Ptas. 21

Tenemos gran diversidad de modelos en este precio.

CALZADOS Minerva S.A.

Vía Layetana, 30; Salmerón, 71; Pelayo, 11; Rambla Estudios, 4; Escudillers, 6 y Colón, 2 (entrada Plaza Real)

LA EXPOSICION DE 1888

Homenaje a la memoria de Rius y Taulet

Las fiestas conmemorativas de la pasada Exposición han revestido este año inusitada brillantez, por coincidir con el magno acontecimiento del nuevo gran certamen.

Siguiendo la piadosa costumbre de años anteriores, a las diez de la mañana se dijo una misa en el Camarín de la Merced por el alma de los que habiendo contribuído a la organización de la Exposición de 1888, han dejado de existir.

Ofició el canónigo doctor Puig, que perteneció a la Comisión organizadora del certamen, y asistieron al acto el capitán general, el gobernador civil, el alcalde, el marqués de Olérdola y los siguientes señores de la Comisión conmemoradora:

Marqués de Marianao, Bassegoda, Roig y Torres, Pirozzini, conde de Fígols, vizconde de Forgas, Borrás de Palau, Borrell, Casany, Susany, Bosch, Pérez, Martínez, Barta, Cabirol, Clarasó, Puigpiqué, Durán y Ventosa (don Raimundo), Guerra y Masriera.

Una vez terminada la religiosa ceremonia, la mayor parte de los asistentes al acto se dirigieron al Paseo de San Juan, para rendir el acostumbrado homenaje a la memoria de Ríus y Taulet, junto al monumento que el gran alcalde de Barcelona tiene en dicha vía.

Desde primeras horas de la mañana nutridas comisiones de diversas entidades habían ido llevando coronas y ramos de flores, que varios empleados municipales y funcionarios del Cuerpo de Bomberos iban colocando en el monumento.

A las once y media todo el pedestal aparecía cubierto de flores, siendo preciso colocar los ramos y coronas que iban llegando en la parte superior del monumento.

Según nota que nos fué facilitada por los señores de la Comisión, ofrendaron sendas coronas las siguientes entidades:

Centro de Maestros de Obras, Real Academia de Artes y Oficios de San Jorge, Unión Patriótica de la Barceloneta, Unión Patriótica Provincial, Ateneo de U. P. del Clot, Colegio de la Ebanistería, U. P. del Guinardó, Asociación de Empresarios de Espectáculos Públicos, U. P. del distrito quinto, Exposición Internacional de Barcelona, U. P. del distrito sexto, U. P. de la Sagrada Familia, Ayuntamiento de Barcelona, Diputación Provincial, Círculo Artístico, Junta Provincial de Museos, Asociación de Propietarios de la Derecha del Ensanche, Asociació de Hoteleros, Juventud Hotelera, U. P. de Pueblo Nuevo, Instituto Catalán de las Artes del Libro, don Joaquín Gironés, Cámara Oficial de la Propiedad Urbana, dorector de Parques y Jardines, «Recuerdo» de anónimo ofertor, Fomento Nacional de Horticultura, Fomento del Trabaja Nacional, U. P. del distrito segundo y las de los mercados de Barcelona.

Al pie del monumento, además de los señores de la Comisión que dejamos consignados y del marqués de Olérdola, es congregaron los tenientes de alcalde señores, marqués de Casa Pinzón y Barie, los concejales señores Martí Ventosa, Pons y Escoda y numerosos represntantes de las entidades que habían ofrecido coronas.

A mediodía desfiló frente al monumento una cabalgata compuesta de numerosos coches descubiertos en los que iban lindas vendedoras de odos los mercados de la ciudad con sus resepctivos directores conduciendo soberbias coronas de flores.

Seguidamente, el marqués de Casa Pinzón, que llevab la representación del alcalde, excusó la asitsencia de barón de Viver por haber tenido que tomar parte en otros actos de carácter oficial y dedicó sentidos elogios a la meoria de Rius y Taulet y de la Reina Doña María Cristina, felicitándose de la brillantez que había revestido el acto.

Luego pronunciaron breves palabras

ENFERMEDADES DEL ESTÓMAGO HÍGADO E INTESTINOS
se combaten usando los famosos
POLVOS DEL DR. DE COCK
(JEUMONT, FRANCIA)
Indicaciones
DISPEPSIAS, INDIGESTIONES, VÓMITOS, JAQUECAS, GASTRITIS, ACIDECES, ENTERITIS Y DOLORES EN EL ESTÓMAGO
Una caja basta para convencer de su eficacia.
Venta en Farmacias y Centros de Especialidades.

alusivas a la fiesta, el teniente de alcalde delegado de Abastos, señor Barrie, adhiriéndose al acto en nombre de los mercados de Barcelona y el marqués de Marianao, como presidente de la Comisión Conmemoradora.

Todos los discursos fueron muy aplaudidos, dándose el acto por terminado.

A mediodía, los supervivientes de la pasada Exposición, se reunieron en fraternal banquete en el Restaurant Martín.

UN GESTO DE LOS VENDEDORES DE MERCADOS DE LA BARCELONETA

Los vendedores de mercados de la Barceloneta han querido marcar el homenaje a Rius y Taulet como algo que extendiese su memoria de un modo directo y magnánimo. Han asistido al homenaje, y además han repartido esta mañana, entre los pobres de la barriada, una importante cantidad de bonos.

El reparto ha sido hecho personalmente y a domicilio, por las cinco graciosas muchachas que han ostentado la representación de los vendedores de la Barceloneta, en estos actos.

METAL

LA MISA DE LA MERCED

A las diez de la mañana la comisión conmemoradora celebró ayer, en el Camarín Mayor de la Real Basílica e Nuestra Señora de la Merced, una solemne misa rezada, dedicada principalmente, como todos los demás actos, a la memoria de la Reina madre doña María Cristina, que con su real patronato tan eficazmente cooperó al éxito de aquel glorioso certamn universal.

Dijo la misa el canónigo doctor Puig, después de la cual la escolanía de la parroquia cantó una salve.

Asistieron a la ceremonia el capitán general en representación de Su Majestad el Rey; el gobrnador civil la comisión del Ayuntamiento integrada por los concejales señores Ponsá, el marqués de Casa Pinzón, Juncadella, Damiáns, Barrie, Vía Ventalló, Navarro Perarnau, Llansó y Ramón y el alcalde señor barón de Viver, que la presidía.

El obispo de la diócesis doctor Miralles; el presidente de la Diputación señor conde del Montseny; el catedrático señor Banqué, por el rector de la Universidad; el señor Udina, en representación del Comité Hispanoamericano de la Unión Patriótica.

De la Comisión conmemoradora estaban el marqués de Olérdola, el conde de Figols, Borrás de Palau, don Francisco Casany, don Carlos Pirozzini, don Juan Barta, don Juan Susany, don Gabriel Borrell, el marqués de Alella, don Manuel Gispert, don Enrique Clarasó, don León Pérez, el marqués de Marianao, don Raimundo Durán y Ventosa, don Román Macaya y los señores Guerra Estapé, Roig y Torres, Bosch Humet y Puig y Bacardí, en unión varios de ellos de sus respectivas familias.

Terminada la misa, la comisión y las autoridades se trasladaron al Saló de San Juan, para visitar el monumento de Rius y Taulet.

Los grandes regalos de
Cupón n.° 55
EL DIA GRAFICO

NOTICIAS PALATINAS

Información del Palacio Real de Pedralbes

PERSONALIDADES QUE FIRMARON EN EL ALBUM DE MAYORDOMIA

El domingo firmaron en el álbum de Mayordomía:

Señor embajador de Bélgica; barón de Borchgrave; don Jorge de Satrústegui; doña Eugenia de M. de Satrústegui Menville; señora Josefina de Satrústegui; señor A. Sueros, canciller jurídico de la Sociedad de Naciones; don César Montero de Bustamante, cónsul general de Uruguay; marqueses de San Román de Ayala; padre Fr. Pablo de Costellos, de N. S. de Pompeya; don José Vallés Farrés; don José Rosales y señora; doña María de la Llave de Egozcue; don Pedro Jaime de Matheu, cónsul general de El Salvador; don Jorge Foret y señora; el delegado regio del Puerto Franco, don Fernando Alvarez de la Campa; míster y madame André Citroen; condesa de Güell; señorita María del Carmen de Güell; marquesa de Retés; doña María Cristina Güell de Bertrán y Musitu; Marqueses de Camps.

SERVICIO PALATINO

Hicieron ayer el servicio en Palacio cerca de los Reyes, como grande de España, el marqués de Marianao; dama de la Reina, la marquesa de Sentmenat, y mayordomo, el conde viudo de Solterra.

LA GUARDIA EXTERIOR DE PALACIO

La guardia exterior de Palacio está hoy encomendada al regimiento de dragones de Santiago.

Entró hoy de guardia en el mando de los Mozos de Escuadra. el capitán don Alfonso Barrera Campos.

MISA - OFICIO EL OBISPO DE VICH

En la capilla de Palacio, se dijo una misa a las nueve y media de la mañana del domingo, que celebró el obisjo de Vich y que fué oída por toda la familia real, séquito y servidumbre.

EL LUNES TAMBIEN HUBO MISA

Esta mañana también hubo misa en la capilla de Palacio, siendo hoy el celebrante el capellán de S. M., doctor Fontanals.

A igual que la del domingo, fué oída por don Alfonso, doña Victoria, sus augustos hijos, personalidades palatinas y servidumbre de Palacio.

REGRESO DE LA EXPOSICION

A la una y veinte llegaron en auto a Palacio los Reyes, infantes y séquito real, que venían de la Exposición.

SS. MM. en el trayecto desde la Plaza de España a Pedralbes, fueron objeto de manifestaciones de respeto y afecto.

POR LA TARDE DEL DOMINGO S. A. EL INFANTE ESTUVO EN LOS TOROS

Poco antes de comenzarse la corrida, S. A. R. don Jaime, acompañado de su profesor, se dirigió a la plaza de toros Monumental, para presenciar la corrida goyesca.

Una vez terminada, regresó a Palacio.

EL REY REALIZO UN PASEO EN AUTO, POR LOS PUEBLOS CERCANOS A BARCELONA

El domingo por la tarde, el Rey salió en auto descubierto, acompañándole el duque de Miranda y el marqués de Bendaña.

S. M. visitó varios pueblos cercanos a Barcelona, subiendo al Tibidabo y Rabassada, y dando la vuelta por San Cugat.

Al llegar a las poblaciones, Su Majestad ordenaba se aminorara la marcha del coche, y al ser reconocido el soberano, era objeto de grandes demostraciones de cariño.

TAMBIEN LA REINA REALIZO UNA EXCURSION EN AUTO

Doña Victoria Eugenia, acompañada de la duquesa del Puerto, salió el domingo por la tarde en auto, realizando una excursión por las carreteras próximas a la ciudad. A igual que su augusto esposo, la Reina recibió pruebas de afecto a la vez que respeto.

LA ANIMACION EN LOS ALREDEDORES DE PALACIO

Por la tarde la animación en la Avenida de Alfonso XIII, fué verdaderamente extraordinaria. El paseo de coches y autos, completamente ocupado en toda su extensión.

Muchos fueron los que aguardaron a que llegase nlos Reyes, por lo que el aspecto de la espléndida Avenida resultó brillante hasta bien entrada la noche.

POR LA NOCHE - AL PALACIO DE BELLSA ARTES

Para presenciar la salida de los Reyes, y no temiendo a la llovizna que molestaba bastante, mucho público se estacionó frente a Palacio.

Los Reyes salieron a las nueve y cuarto. En un auto cerrado iban don Alfonso y doña Victoria. En otro los infantes doña Beatriz, doña María Cristina y don Jaime, con la condesa del Puerto. Seguían otros autos con el séquito de SS. MM.

CAPILLA REAL

Ayer, a las ocho y media, asistiendo SS. MM.; AA. RR. y altos palatinos se celebró la Misa oficiando el capellán de honor, don Felío Fontanals.

EL PRESIDENTE DEL CONSEJO, EL CAPITAN GENERAL Y GOBERNADOR CIVIL ESTUVIERON EN PALACIO

A la salida de la Exposición, acompañaron a los Reyes a Palacio, el jefe del Gobierno, marqués de Estella; el capitán general, señor Barrera, y el gobernador civil, señor Milans del Bosch.

Las autoridades, militar y civil, y el presidente del Consejo, abandonaron el Palacio de Pedralbes a las dos y cuarto de la tarde.

TELEGRAMA DEL JEFE DEL GOBIERNO AL MINISTRO DE LA GOBERNACION

El presidente del Consejo de Ministros, envió al ministro de la Gobernación, el siguiente telegrama:

"Con igual orden, brillantez y solemnidad que en Sevilla, pero con el au-

METAL

mento de concurrencia derivada del mayor censo de población, se ha verificado hoy bendición Exposición Internacional de Barcelona, siendo Reyes aclamados con entusiasmo en trayecto de 7 quilómetros a la ida y regreso y con frenesí al presentarse en el balcón de honor del Palacio Nacional de la Exposición. Representantes extranjeros han manifestado su admiración ante maravilloso espectáculo, felicitando al Gobierno por tan potente éxito. Pueblo barcelonés en todos sus sectores y clases ha justificado su merecida fama de culto y cortés. Guarnición y dotaciones barcos nacionales y extranjeros se han presentado irreprochables en policía y marcialidad. Fecha de hoy, unida a la del 9, marcan en el presente y porvenir de España punto de partida para mayores progresos y más sólido prestigio.—Primo de Rivera".

EL RESTAURANT POPULAR DE LA EXPOSICION

Este espléndido Restaurant, hijuela del Hotel Oriente en la Exposición, fué el día de la apertura del magno Certamen un verdadero asilo para cuantos visitaron el recinto.

Del éxito alcanzado por el Restaurant Popular y de su organización, es el mayor elogio el hacer resaltar que sólo en el día 19, se despacharon más de tres mil cubiertos.

El Restaurant está montado a estilo americano, despachándose los tickets de comida con anterioridad y guardándose en su servicio un turno riguroso.

Se nos asegura, que la Empresa propietaria piensa establecer en beneficio de los expositores unos carnets de 30 comidas a precios excepcionales.

Unimos la nuestra a cuantas felicitaciones ha recibido la Empresa creadora.

EL PABELLON DE DINAMARCA

Lo inauguraron ayer los Soberanos españoles y el Príncipe Knud, de Dinamarca

A las once de la mañana se inauguró solemnemente el Pabellón que Dinamarca ha erigido en la Exposición.

Minutos antes, llegó al pabellón S. A. R. el príncipe Knud, hijo segundo de S. M. el Rey de Dinamarca, siendo recibido a los acordes del himno danés, ejecutado por la banda del crucero de su país «Niels Juel», y saludado a la entrada del pabellón por el embajador de Dinamarca en París,

METAL

el ministro danés de Madrid, D. H. A. Bernhoft, el cónsul en Barcelona de la misma nacionalidad, el presidente del Comité de Dinamarca D. B. Dessau, oficialidad de marina y aviación y otras personalidades.

Poco después llegaron SS. MM. los Reyes y AA. RR.

Don Alfonso vestía uniforme de almirante y doña Victoria y los infantes doña Beatriz, doña María Cristina y don Jaime, de luto riguroso.

Acompañando a los monarcas en su visita, vimos a las personalidades siguientes:

Ministros, de Hacienda, señor Calvo Sotelo; del Trabajo, señor Aunós; duque de Vista Hermosa, primer introductor de embajadores, general Berenguer, capitán general señor Barrera, gobernado civil señor Miláns del Bosch, alcalde barón de Viver, director general de la Exposición señor marqués de Foronda, tesorero de la misma señor Trías, Bassegoda, Llansó, teniente alcalde delegado de Obras, jefe superior de policía señor Tenorio, comisario general de Madrid señor Got, Caños, teniente coronel Villamide, jefe del servicio de Vigilancia de la Exposición y otras personalidades, cuyos nombres sentimos no recordar.

Ya en el interior del Pabellón, tras breves palabras del ministro danés y de S. A. R. el príncipe Knud, Su Majestad el Rey declaró inaugurado oficialmente el Pabellón de Dinamarca en la Exposición de Barcelona.

Terminada la ceremonia oficial, salieron SS. MM. y AA. RR. a la espléndida terraza de la parte posterior del Pabellón en donde fueron obsequiados con un lunch.

Desde el Pabellón se trasladó la comitiva a la sección danesa de la Exposición, cuyos stands recorrieron detenidamente, teniendo don Alfonso frases de elogio para los distintos productos de la floreciente industria danesa.

En uno de los stands detúvose Su Majestad ante un magnífico automóvil tipo Chevrolet, en el que se ha colocado un motor de fabricación danesa.

Don Alfonso alzó por sí mismo el capot del coche y estuvo examinando el motor detenidamente.

A las doce terminada la visita, Su Majestad el Rey dirigióse al Hospital Clínico, y doña Victoria, en compañía de los infantes, se trasladó a

METAL

la Caja de Pensiones, sita en la Vía Layetana.

S. M. EL REY, A BORDO DEL CRUCERO DANES «NIELS-JUEL»

Desde mucho antes de la una de la tarde, numeroso público se estacionó en las partes laterales de la puerta de la Paz, invadiendo la plaza de Colón y extremos de los muelles y paseos que afluyen al puerto, para presenciar el paso de S. M. el Rey.

A la una y cuarto de la tarde, llegó al muelle, el general Primo de Rivera, acompañado del capitán general y del marqués de Foronda, siendo recibidos por el comandante de marina don Rafael Pérez Ojeda, y el ingeniero director de las Obras del Puerto, don José Aixelá, quedando en espera de la llegada de S. M. el Rey.

Un cuarto más tarde, llegó Don Alfonso que vestía uniforme de almirante de media gala, acompañado del general Berenguer, gobernador civil, presidente de la Diputación y su ayudante, capitán de fragata don Manuel Moren.

A los acordes de la Marcha Real que tocó la banda de cornetas del crucero "Extremadura", embarcó el Rey en la lancha del acorazado "Jaime I", acompañado del general Berenguer, comandante de Marina, y ayudante señor Moren, trasladándose a bordo del crucero danés "Niels Juel", donde almorzó con S. A. R. el príncipe danés Knud, el jefe del Gobierno, el embajador y el cónsul daneses y el presidente y el comisario de aquella nación en nuestro Certamen, y el comandante y oficiales del buque.

En otra lancha de la Aeronáutica Naval, embarcaron el presidente del Consejo; capitán general don Emilio Barrera; gobernador civil don Joaquín Miláns del Bosch; presidente de la diputación conde del Montseny y el marqués de Foronda.

Como la comida era íntima, no hubo discursos.

Al subir Don Alfonso al crucero danés, fué izado el pendón de Castilla en el palo [illegible] disparando las baterías del buque y las de los buques insignidos de todas las escuadras, las salvas de ordenanza.

La guardia y marinería del crucero "Extremadura", formó en la cubierta, dando frente a la regia comitiva, hasta su llegada al buque almirante danés.

LLEGADA DE PERSONALIDADES

Ayer mañana en el expreso de Madrid llegaron a Barcelona, la princesa Pía de Saboya, el marqués de Someruelos y los ex gobernadores civiles de esta ciudad, don Leopoldo Matos y Carlos Montañés.

En el expreso de Francia llegó la duquesa de Dato y el director de Bellas Artes de Francia, M. León Paul.

EL MINISTRO DE JUSTICIA Y CULTO ASISTE A UNA COMIDA EN EL ROYALTY

El ministro de Justicia y Culto, don Galo Ponte, asistió ayer a mediodía a un almuerzo que le ha ofrecido el alto personal del Palacio de Justicia.

Además de los presidentes, magistrados y jueces, han asistido al ágape los secretarios de sala y judiciales.

LA MAÑANA DEL PRESIDENTE

El general Primo de Rivera permaneció desde primeras horas de la mañana de hoy, trabajando en sus habitaciones particulares de Capitanía General.

Por tal motivo, no ha recibido ninguna visita.

A la una y media de la tarde, ha salido vistiendo traje de infantería de gala y llevando un sobre de gran tamaño, y al preguntarle los periodistas, si tenía alguna noticia que comunicarles, les ha dicho:

No tengo nada que decirles. He estado toda la mañana trabajando, y ahora voy a llevar a la firma de S. M. el Decreto de que están ustedes enterados por la nota que he enviado a Madrid, referente a las Universidades, y del que concede el Rey las caracteristas desde ayer.

Este Decreto—añadió el marqués de Estella—saldrá esta noche para Madrid, con objeto de que se publique pasado mañana, en la "Gaceta".

Y seguidamente, el presidente marchó en su automóvil, acompañado del general Barrera y del marqués de Foronda, hacia la Puerta de la Paz, a esperar al Rey, con objeto de ir a almorzar a bordo del buque danés "Niels Juel".

INDICE

	PAGINAS
Rotograbado	1, 16, 17 y 32
La Exposición de Barcelona.	2, 3, 4, 5 y 6
Gacetillas	8
Toros	11
Enseñanza	18
Radiotelefonía . ..	18
Música, Teatros y Cinematografía. .	13, 14 y 15
Deportes	19, 20, 21, 22 y 23
Sección Marítima y Financiera	24 y 25
Información regional.	26
Información nacional y extranjera	27, 28 y 29

Hotel Restaurant
San Agustín
completamente reformado
NUEVA DIRECCION
100 HABITACIONES
Agua corriente, teléfonos, cuarto de baño, grandes salones para BANQUETES
Pensión desde 12 ptas.
Plaza Igualdad, 3 y Calle Hospital
BARCELONA

EN LA CAJA DE PENSIONES

La Reina y los Infantes presidieron el reparto de premios de la Federacion Sindical de Obreras

Ayer mañana, a las doce, se celebró en el salón de actos del edificio de la Caja de Ahorros y de Pensiones para la Vejez, el reparto de premios a las alumnas de las escuelas nocturnas de la Federación Sindical de Obreras.

Presidió el acto la Reina doña Victoria Eugenia, con el infante don Jaime y las infantas doña María Cristina y doña Beatriz, que llegaron acompañadas de la duquesa de San Carlos.

Recibieron a las augustas personas, en el vestíbulo de la Caja de Ahorros, el presidente del Consejo administrativo de la misma señor Ferrer y Vidal; el vicepresidente señor Albó (don Ramón); los consejeros señores Adé y Traval; el doctor Alós, representando al obispo; los diputados provinciales señores Robert y Conde de Santa María de Pomés; la marquesa de Monsolís; la concejal señorita López de Sagredo, baronesa de Viver, el Director general de la Caja señor Moragas Barret, el subdirector señor Boix, el Inspector Regional del Trabajo señor Mon, el representante del Patronato de Previsión social señor Castany, la presidenta de la Federación Sindical de Obreras doña María Doménech, viuda de Cañellas, el secretario de Seguros Sociales señor Calvado, los secretarios de la Caja señores Solá y Vilá, y otras personalidades.

La Reina y los infantes fueron objeto de entusiastas ovaciones, por los obreras que llenaban totalmente el salón de actos, donde debía efectuarse dicha ceremonia.

Abierto el acto, el señor Ferrer y Vidal, pronunció un breve discurso saludando a S. M. y a sus augustos hijos, en nombre de la Caja de Ahorros, recordando que era la segunda vez que la Soberana presidía un reparto de premios allí, y la visita que efectuó al Sanatorio antituberculoso de Tarrasa, por lo que se la consideraba como Doctora en Beneficencia Social, y se seguían su ejemplo y sus enseñanzas.

A continuación hizo pso de la palabra la obrera Camila Amengual, que, en nombre de sus compañeras agradeció vivamente la asistencia de Su Majestad y de los infantes, a aquel acto, y testimonió la adhesión a la Reina de las obreras barcelonesas.

Finalmente habló doña María Doménech, quien con elocuentes palabras expresó que la Federación Sindical de Obreras, recordaría siempre la nueva prueba de afecto, que significaba el amor de la Reina a las obreras, al honrar con su presidencia el reparto de premios a los alumnos de las Escuelas.

Añadió, que como ella era madre de familia apreciaba más el honor que les dispensaba la Reina, al asistir acompañada de sus augustos hijos, y terminó diciendo que se encontraban presentes a aquel acto la hija de aquel ilustre patricio que se llamó Rius y Taplet y la baronesa de Viver, que significaban la representación de la Barcelona de 1888 y la de 1929.

Seguidamente la señora Doménech, dió un ¡viva la Reina!, que fué contestado por todos los concurrentes.

Luego se procedió al reparto de premios, y de 100 libretas de 10 pesetas cada una, de la Caja de Ahorros, con que obsequió dicha entidad a las alumnas más aplicadas.

A las doce y media, se dió por terminado el acto, acompañando a la soberana y a los infantes don Jaime, doña María Cristina y doña Beatriz, hasta su automóviles, todos los asistentes, entre cordiales aplausos.

Inauguración del Pabellón Belga

En la tarde de ayer, tuvo lugar el acto inaugural del Pabellón Belga.

A las cuatro y cuarto llegaron al Pabellón, S.S. M.M. los Reyes, las Infantas y el Infante Don Jaime.

Acompañaban a las Reales personas, el Presidente del Consejo don Miguel Primo de Rivera, el Ministro de Fomento, Conde de Guadalorce, el Ministro de Economía Nacional, Conde de los Andes, Capitán general Director de la Exposición, señor Marqués de Foronda, Gobernador civil, Alcalde, Presidente de la Diputación y demás personalidades del séquito Regio.

Fueron recibidos a la entrada del Pabellón Belga, por el Ministro de Trabajo de Bélgica Mr. Heyman, Mr. Alemagne, Comisario General belga, Barón de Borgrase, señor Quiñones de León, embajador de España en París, y otras varias distinguidas personalidades de la colonia belga en nuestra capital.

S.S. M.M. recorrieron detenidamente el Pabellón, el cual fué declarado abierto al público.

A las cuatro y media se retiraron los Reyes y demás acompañantes, dirigiéndose S. M. el Rey al Estadium y S. M. la Reina e Infantes a recorrer la ciudad.

RECEPCION EN EL COLISEUM ORGANIZADA POR LA METALLURGIE FRANCAISE

Mañana a las once de la mañana tendrá lugar una Recepción organizada en la Gran Sala del Coliseum por los Representantes de la «Metallurgie Française». La invitación al acto ha sido dirigida a las Autoridades y particulares, Prensa y alumnos de las Escuelas de Ingenieros y Arte y Oficios, los señores J. Aubrun y Nicou, miembros de la Comisión de Dirección del «Comité des Forges de France» y los miembros del grupo metalúrgico de la Exposición Internacional de Barcelona.

Durante la Recepción en el Coliseum será proyectado un film cinematográfico inédito, del trabajo en los altos hornos, una admirable síntesis de las diversas fases por que pasa el mineral y hierro, y la fundición del mismo antes de convertirse en acero.

LA SECCION FEMENINA DE VIGILANCIA DE LA EXPOSICION

El domingo, durante los actos celebrados con motivo del magno certamen, y debido a la enorme afluencia de gente, fueron recogidos por la sección femenina de vigilancia que presta servicio en el recinto de la Exposición, cinco niños que se habían extraviado y atendida una señora que sufrió un accidente a consecuencia del excesivo calor y de los apretujones.

EN LOS ALMACENES JORBA SE INAUGURO AYER UNA INTERESANTE EXPOSICION RETROSPECTIVA DE LA UNIVERSAL DE 1888

Ayer tarde, en los salones del piso segundo de los Almacenes Jorba, se inauguró la Exposición retrospectiva de la Universal de 1888.

Es casi imposible dar una idea, en esta breve reseña, de todo lo que abarca en conjunto dicha Exposición, en la que figuran libros, folletos, reglamentos, fotografías de edificios y monumentos, panoramas de festejos, caricaturas relativas a la Exposición, etcétera, etc.

En amplias vitrinas se exponen objetos, obras y originales de Federico Soler "Pitarra"; los planos del arquitecto director facultativo del Certamen, don Elías Roquet, y algunos recuerdos del canónigo Collet, ganador de los Juegos Flores, y quien nombró a la Reina doña María Cristina reina de la fiesta.

En artísticos plafones aparecen grabados algunos versos de la "Oda a Barcelona", de Verdaguer; un artículo periodístico de Luis Figuerola conmemorativo del XXV aniversario de Exposición del 88 y las famosas palabras de Cervantes elogiando a Barcelona.

Periódicos de la época, autógrafos, reproducciones, bustos, y muchos objetos más.

En resumen, una magnífica, acertada y meritoria Exposición retrospectiva de la de 1888.

Al acto de inauguración, celebrado, como dejamos dicho, ayer tarde, concurrieron numerosos invitados, entre ellos distinguidas señoras, que fueron obsequiados, después, con un delicado "lunch".

LA ROMERIA DEL RAM AL TIBIDABO

La Asociación de la Romería del Ram al Sagrado Corazón de Jesús del Tibidabo, celebró ayer en el Templo Nacional Expiatorio los anuales actos religiosos.

Por la mañana, después de la misa de comunión general en la iglesia de los Josepets, salió la romería para el Tibidabo, en cuyo templo se hizo la presentación y se celebró un oficio en el que su escolanía interpretó la misa a dos voces «Beato Cattolengo», del maestro Abrater.

Por al tarde, la mencionada escolanía cantó el Trisagio; el doctor Masdexeart pronunció un elocuente sermón y terminado este acto la comitiva religiosa salió del templo y el obispo doctor Miralles bendijo a la ciudad, con el Santísimo, desde una de las terrasas del Tibidabo.

A la fiesta de la tarde concurrieron SS. AA. las Infantas doña Beatriz y doña María Cristina, cuya presencia hizo que las ceremonias de este año adquireran una mayor brillantez.

También asistió a dichos actos el obispo de Seo de Urgel, doctor Guitart.

La banda de música de los Salesianos, amenizó la solemne procesión.

Ayer fué inaugurado el Congreso para el Progreso de las Ciencias

AL ACTO, QUE REVISTIO GRAN SOLEMNIDAD, ASISTIERON EL REY Y EL MINISTRO DE INSTRUCCION PUBLICA

Ayer, a las doce en punto de la mañana, hora señalada para la apertura del Congreso para el Progreso de las Ciencias, llegó a la Facultad de Medicina S. M. el Rey, siendo recibido en la escalera de la puerta principal por el ministro de Instrucción Pública; el obispo de la diócesis, doctor Miralles; el rector de la Universidad, don Eusebio Díaz, acompañado de todo el Claustro de profesores.

También esperaban al Monarca el vizconde de Eza, don Mariano Rubió, el general Perier, presidente de la Asociación Francesa para el Progreso de las Ciencias; el profesor Costa Lobo, de la Asociación Portuguesa; el ministro de Estado de dicho país y otras personalidades de relevante significación en el mundo de las Ciencias.

El Rey fué largamente ovacionado, dirigiéndose al anfiteatro de la Facultad de Medicina, en donde se celebró el acto inaugural del Congreso.

En el estrado presidencial tomaron asiento a la derecha de S. M. el ministro de Instrucción, señor Callejo; rector de la Universidad, don Eusebio Díaz; profesor portugués, Costa Lobo; general Perier y conde del Montseny; a su izquierda, embajador portugués, señor Melo Barreto; obispo, doctor Miralles; gobernador civil, vizconde de Eza, profesor italiano, señor Severi, y don Mariano Rubió.

Asistieron unos 500 congresistas, hallándose representadas todas las corporaciones científicas de España y muchas del extranjero.

Con la venia de S. M. el Rey, empezó el acto inaugural, pronunciando breves palabras los señores don Mariano Rubió, presidente del Comité de Barcelona; señor vizconde de Eza, presidente de la Asociación; profesor Costa Lobo, general Perier, profesor Severi y el doctor Goyanes, quien era el encargado de la disertación inaugural.

El doctor Goyanes leyó un largo y concienzudo trabajo, cuyo tema fué «Tres escritores médicos insignes del Reino Catalano-Aragonés», historiando detalladamente la vida y la época de Raimundo Lulio, Arnaldo de Vilanova y Miguel Servet.

Antes de terminar la lectura de su trabajo el doctor Goyanes, S. M. el Rey se retiró de la Facultad de Medicina, siendo acompañado el Monarca hasta la puerta principal.

Reanudada la sesión, el doctor Goyanes terminó de leer su trabajo, siendo muy aplaudido y felicitado por los congresistas.

El ministro de Instrucción Pública, en breves palabras, en nombre del Rey, declaró abiertas las tareas del Congreso, terminando dicho acto a las dos menos cuarto.

Mañana, a las diez, inaugurará sus tareas la Sección de Filosofía del Congreso de las Ciencias, en los locales que ocupa la Facultad de Filosofía y Letras, en la Universidad.

El discurso inaugural correrá a cargo del catedrático de la Universidad de Barcelona, doctor Tomás Carreras y Artau, quien desarrollará el tema «Problemas actuales de Psicología colectiva y étnica y su trascendencia filosófica».

A continuación, el doctor don Juan Zaragüeta, de la Universidad de Madrid, explanará la primera ponencia de la Sección sobre «El pricipio de finalidad en el estado actual de la Ciencia».

Por la tarde del mismo día, a las cinco, continuará la Sección sus tareas. El P. José Larequi, S. J., dará una conferencia sobre los «Antecedentes de la Filosofía jurídica de Grecia en las obras del P. Suárez», y los señores Bonet y Mirabent, profesores ambos de la Universidad de Barcelona, leerán sendas comunicaciones sobre «La formación de la conciencia moral del niño» y «La Lógica de Hamilton».

En días sucesivos se leerán los demás trabajos, y probablemente en las sesiones del próximo viernes, día 24, pronunciará su ponencia el profesor don José Ortega y Gasset, sobre el tema «Posición actual de los problemas de Filosofía de la Historia. Los programas se anunciarán oportunamente.

***

La Sección de Ciencias Sociales del expresado Congreso celebrará la sesión de apertura el día 22 del actual a las 11 de la mañana en el local del Colegio de Abogados (Mallorca, 283), corriendo a cargo del doctor Domingo Fezas Vital, Rector de la Universidad de Coimbra, el discurso inaugural, que versará acerca de A crise do Estado Moderno".

Los temas que han de tratarse son "Obligación escolar y trabajo de los menores". — Programa de reformas y progresos de la legislación española en cuanto a edad de admisión al trabajo, límite de escolaridad obligatoria, escuelas complementarias. Ponente: señor conde de Altea.

Emigración española: Acuerdos con los paises de inmigración española, tratados de trabajo, política social contentiva de la emigración o protecora del emigrante. Ponente: señor vizconde de Eza.

Extensión de los Seguros Sociales a los trabajadores autónomos: razonamiento, posibilidades y propuestas legislativas. Ponente: don Francisco Moragas.

Será asimismo objeto de estudio el tema referente a "Nuevos derroteros jurídicos de la expropiación forzosa".

El ciclo de reuniones sociales de la Sociedad para el progreso social y las sesiones para el estudio de los temas expuestos y lectura de las memorias y comunicaciones que se presenten, tendrán lugar en la Universidad—aulas de la Facultad de Derecho—a partir del día 23 del actual, durante las horas que oportunamente se anunciarán.

***

El miércoles, a las diez de la mañana, darán comienzo las sesiones de esta Sección con arreglo al siguiente plan:

Discurso inaugural a cargo del doctor don Tomás Carreras y Artau, catedrático de la Universidad de Barcelona; tema: «Probelmas actuales de Psicología colectiva y étnica y su trascendencia filosófica».

Los temas propuestos por la Sección para ser discutidos, son los siguientes:

Primero. «El principio de finalidad en el estado actual de la Ciencia». Ponente: doctor don Juan Zaragüeta, profesor de la Universidad de Madrid.

Segundo. «Posición actual de los problemas de Filosofía de la Historia». Ponente: doctor don José Ortega y Gasset, catedrático de la Universidad de Madrid.

Tercero. «La Psicología individual y sus problemas». Ponente: doctor don Joaquín Carreras y Artau, catedrático del Instituto de Barcelona.

Además de estas ponencias, se han presentado trabajos de los señores doctor don José Banqué Feliu, doctor Romero Landa, doctor E. González, doctor Barnils, doctor Amorós, R. P. Palmés, R. P. Martínez Vélez, R. P. Bruno Ybeas, R. P. Isidro Gandía, R. P. Castro, R. P. Benjamín Ramos, don José María Cía, don Alberto Bonet, Pbro. don Juan Planella, etc., etc.

Se darán varias conferencias a cargo de los señores doctor Serra Hunter, doctor Font y Puig, doctor Mirabent, don Juan Tusquets y R. P. J. Larequi.

Se celebrará también una sesión extraordinaria conjuntamente con la sección de Ciencias Matemáticas, discutiéndose el tema: «Crítica de los fundamentos de la Matemática», interviniendo los señores doctor Serra Hunter, doctor José Ortega y Gasset, doctor Torroja, doctor Xirau y doctor Pérez del Pulgar.

La asistencia a las sesiones será pública, pero sólo pueden tomar parte en las discusiones y trabajos los señores congresistas.

Los actos se celebrarán en la Universidad (Facultad de Filosofía, y Letras), y en la tablilla de edictos se anunciará diariamente el orden de las sesiones.

NOTA OFICIOSA

Ayer tarde facilitaron en la Censura la siguiente nota:

"Telegrama del gobernador civil al Vicepresidente del Gobierno.—SS. MM. inauguraron a las once la sección Dinamarca, visitando detenidamente instalaciones.

A las doce el Rey inauguró en Facultad Medicina el Congreso para el progreso de las Ciencias.

La Reina fué a la distribución de premios de las Asociaciones obreras en la Caja de Pensiones para la Vejez y de Ahorros.

A las 13'30 el Rey almorzó con el presidente del Gobierno, a bordo del barco de guerra danés, al que pertenece el príncipe Knud.

Después de pasar por Palacio a las 15'30, se dirigió a la inauguración de la sección Bélgica y el Estadio.

En todas partes y en los trayectos fué calurosamente ovacionado."

EN EL "TREN AZUL"

Llegaron ayer el general Gourand y los ministros franceses de Agricultura, señor Hennessy, y de Comercio señor Bonnefons

Antes de la hora señalada para la llegada del expreso «azul», se encontraban en los andenes esperando a las ilustres personalidades francesas el ministro de Economía, conde de los Andes, el de Trabajo, señor Aunós, con su secretario señor Gómez Gil, el embajador de Francia, señor Peretti della Roca; el general jefe de Estado Mayor, señor Guzmán de Villoria, en representación del capitán general; teniente de alcalde, señor Navarro, con el señor Puigdoménech, de la oficina de ceremonial, por el Ayuntamiento; el embajador de España en París, señor Quiñones de León; señor Citroen, comisario general francés en la Exposición; señor Meggle, director de Comercio exterior francés; señor Charmeil, presidente del Comercio Exterior de Francia; señor Juge, agregado comercial de la Embajada, señor Fauxe, secretario del Comité de la Exposición francés; señor Jaime, presidente de la Cámara de Comercio Francesa; señor Bouvard, presidente de la Cámara Industrial Francesa; señor Vallat, director de la Oficina de Turismo y otras personalidades y buen número de miembros de la colonia francesa en nuestra ciudad.

Al descender del tren los ministros franceses fueron saludados por el embajador de Francia, haciendo acto seguido las presentaciones de los que allí se encontraban, al mismo tiempo que fueron entregados a las respectivas esposas de los ministros preciosos ramos de flores de los que pendían las cintas con los colores de las banderas española y francesa.

Con los mismos llegaron también el señor Soufache, vicepresidente del Comité Francés de la Exposición y el señor Lerruys, ex director de Comercio y los señores Deschanel y Roigou, secretarios particulares de los señores Hennesy y Bonnefous, respectivamente.

Todos estos ilustres viajeros se hospedan en el Rotel Rtz, a donde se dirigieron seguidamente de haber llegado.

EL GENERAL GOURAUD

En el mismo tren que han llegado los ministros franceses ha venido también el general Gouraud, a quién han saludado todos los que se encontraban en la estación.

El comandante de Estado Mayor, señor Chacel ha sido puesto a las órdenes del ilustre general mientras dure su estancia en esa.

Inmediatamente después de su llegada se ha dirigido al Hotel Ritz en donde se hospedará.

Un gran éxito de «La Noche»

A la relación de éxitos obtenidos por nuestro entrañable colega «La Noche», ha de añadir el alcanzado ayer con motivo de la información del acto inaugural de la Exposición y del Estadio.

Nuestro corresponsales de las poblaciones importantes a donde llega nuestro colega por la noche, nos comunican noticias que reflejan este éxito.

He aquí algunos de los telegramas recibidos:

«Tarragona, 20.—«La Noche» de hoy era esperada en esta ciudad con verdadera exepctación, por conocer detalles de la inauguración de la Exposición.

Los paquetes han sido agotados a los cinco minutos de su llegada, siendo los ejemplares de «La Noche» arrebatados de manos de los vendedores.

El éxito de la inauguración del magno certamen ha sido acogido por el público tarraconense con gran satisfacción.»

Gerona, 20.—La llegada de «La Noche» era esperada hoy con gran interés en esta capital, deseando el público conocer detalles de la inauguración de la Exposición de Barcelona.

Los números llegados, qu hn sido en cantidad muy superior a la corriente, han sido agotados en pocos minutos.

La información ha sido leída con avidez.

***

Badalona, 20.—Aunque fueron en número considerable los vecinos de Badalona que se trasladaron el domingo a esa capital para presenciar la inauguración de la Exposición Universal, el público esperaba esta noche con gran interés la llegada de los periódicos barceloneses para enterarse en detalle de lo ocurrido en aquel acto de tanta trascendencia.

Los ejemplares de «La Noche» llegados en cantidad muy considerable, se agotaron rápidamente.

En Barcelona ocurrió igual. Ya terminada la edición, nuestro colega se vió precisado a seguir su tiraje ante las nuevas demandas.

GACETILLAS

CALENDARIO

Sale el sol a las 4'27. Se pone a las 7'09.

—Sale la luna a las 5'15 T. Se pone a las 3'26 M.

—Santos de hoy. — San Secundino, mártir; Nicostrato y Antioco, tribunos y otros soldados mártires; Segundo, presbítero; Timoteo, diácono y mártir. Santa Aglae, matrona romana.

—Santos de mañana.—Santos Marciano y Atón, obispos; Román, abad; Fulco, confesor; Faustino, Timoteo, Venuto y otros, mártires, Santas Julia y Quiteria, vírgenes y mártires.

Viajeros

Entre los llegados ayer a nuestra capital, figuran los que mencionamos a continuación y se hospedan:

En el Hotel Oriente:

Don Martín Paul, Com. Madrid; don Francoi Dusson, Pres. Grupo, París; don Emili Bacot, Dóc., París; don Francsi Derby, turista, Nueva York; don Gaspar Bermazar, arquitecto, Palma; doña Carmen Dato, S. L., Madrid; doña Pila Nivo, turista, Valencia; don Alfred Eillessier, médico, Seime.

En el Hotel Victoria:

Don Ramón de la Pisa, de Valladolid; don Harold Ferren, médico de Davos; don Erurt H. Schulze, Director, de Venstadt; don Norbert Fonthier, igeniero, de Suria; don Henri Chapuis, comercio, de Lyon; don Ernest Steiner, ingeniero, de Zurich, y don Esteban Gómez Gil, scretario del Ministerio del Trabajo.

VENTA EXTRAORDINARIA
ANTIGUEDADES
HOY SALA PARES

La Academia Médico-Homeopática de Barcelona, celebrará sesión científica, hoy, a diez de la noche, discutiendo el tema del académico don J. Peiró Comes, interviniendo los doctores J. Giró, J. Galard y J. Alós.

QUESITOS GERVAIS
LOS MAS DIGESTIVOS

Ha dado a luz con toda felicidad un hermoso niño, la señora doña Lolita Pons Ferre, esposa del industrial don Juan Faura.

Nuestra enhorabuena.

Restaurant Cataluña
Los exquisitos
FILETES DE LENGUADO BACHS
y el nuevo plato
Langosta 1929
con el delicioso postre
PERAS QUIRINAL
son las creaciones de la selecta cocina de esta casa

El jueves, a las ocho y media de la noche, tendrá lugar la apertura de dos cursos de esperanto organizados para cuantas personas quieran ser útiles a los esperantistas extranjeros que con motivo de la actual Exposición visiten esta ciudad. Uno de estos cursos consistirá en enseñar las frases de uso más frecuente que podrán ser de suma utilidad para tranviarios, chófers, empleados de la Exposición, dependientes de comercio y hoteles, camareros, etc. etc.

Ambos cursos se verificarán en la Academia Enciclopédica Espero (calle Montaña, 62, Cooperativa La Flor de Mayo), en cuyo local se admiten inscripciones cada día de ocho y media a diez de la noche hasta el de la apertura.

Per a comprar joies a bon preu, aneu a la joieria MAGRIÑA, Tallers, 41.
Joies veritable ocasió

CANAS: Loción Mesalina
No es un tinte; es una loción sin nitrato de plata ni tóxico alguno, y por eso se vende en frascos transparentes. Unica.

LA SOCIEDAD «LA NUEVA ALIANZA».—La Sociedad de Camareros «La Nueva Alianza», de Barcelona, notifica a sus asociados que, a partir de hoy martes, día 21, pueden pasar por la secretaría todas las tardes, de cuatro a seis, para inscribirse en el Registro de la Bolsa de Trabajo del Comité Paritario.

TABLETAS DE
CAFIASPIRINA
Su efecto rápido y seguro anula los dolores de cabeza, muelas y oído. Levantan las fuerzas y no atacan el corazón ni los riñones.
BAYER

CONFERENCIA DE DON ANTONIO BLANCO. — El jueves, a las diez de la noche, en el Ateneo Enciclopédico Popular dará don Antonio Blanco, jefe de Publicidad de Paramount Films, una conferencia con el título de «Problemas...» en la cual se referirá a los problemas que se presentan en nuestro país para el desarrollo de las campaña sde Publicidad.

EXPOSICION INTERNACIONAL DE BARCELONA
Telas y alfombras especiales para la decoración de STANDS
D. RAMIREZ SALGADO
RONDA SAN ANTONIO, 45 Teléfono 30955

SECCION DE COMERCIO DEL ATENEO BARCELONES. — La sección de Comercio del Ateneo Barcelonés se reunirá en sesión reglamentaria el miércoles, 22 del corriente, a las siete de la tarde, par elegir los señores que han de desempeñar cargo en el próximo jercicio de 1929 a 1930.

Con el mismo objeto se reunirá el jueves, 23, también a las siete de la tarde, la sección de Industria.

CONFEDERACION SINDICAL HIDROGRAFICA DEL EBRO
Concurso n.º 46
REVESTIMIENTO Y OBRAS ACCESORIAS ENTRE ALMUDEBAR Y TARDIENTA CORRESPONDIENTE AL TRAMO PRIMERO DEL CANAL DE MONEGROS
Acordado este concurso por la Junta de Gobierno, las condiciones y modelo de proposición han sido publicados en la «Gaceta» de 17 del actual

CONTRA LA POLILLA NAFTALINA

CORREO DIARIO ENTRE BARCELONA Y PALMA DE MALLORCA. — La Compañía Concesionaria de los Servicios Correos de Baleares, tiene la satisfacción de anunciar la implantación del correo diario entre Barcelona y Palma de Mallorca a partir de ayer, quedando aumentadas a siete las cuatro expediciones rápidas semanales que ha efectuado hasta ahora.

Relación de los objetos hallados en la vía pública y que se encuentran depositados en la mayordomía municipal a disposición de las personas que acrediten ser sus dueños.

Un llavero con dos llaves; Otro llavero con ocho llaves; Una cartilla militar a nombre de Clemente Olivé; Un monedero para niña; Un bolso de piel para señora; Otro bolso monedero para señora; Dos sombreros para señora; Una cartera con documentos a nombre de Antonio Riquer; Una llavecita; Un llavero con tres llavecitas; Otro llavero con ocho llavecitas; Una cartera con documentos a nombre de Antonio Llorena; Un monedero de Piel color beige para señora; Un llavero con tres llaves y dos llavines; Una cartera de piel negra; Un llavin; Un llavero con una llave y un llavin; Otro llavero con catorce llavecitas; Unos planos; Un reloj para caballero.

—Insuperables cubiertos a 3'50 y 5 pesetas, y Carta, sirven restorants CAP i CUA. - FAMOSOS.

Mañana, a las cuatro y media de la tarde, en los jardines del Turó Park, tendrá lugar la fiesta gimnástica que anualmente celebra la sociedad francesa «Patrie», la cual será presidida por el señor Cónsul General de Francia, con asistencia de altas personalidades francesas y los marinos de los buques de guerra de dicha nación que se encuentran en nuestro puerto con motivo de la Exposición.

El programa correrá a cargo de los alumnos de las escuelas francesas bajo la dirección de M. Emilio Tiberghien.

Los ejercicios serán amenizados por la música del primer regimiento de Cazadores, dirigida por el maestro Mr. Martínez.

AEG
Motor-eléctrico-de fama-mundial

Entre las calles que debieran merecer la siguiente nota:

Un distinguido amigo nuestro nos envía la siguiente nota:

Un distinguido amigo nuestro nos se han llevado a cabo en nuestra ciudad, han ocasionado que se deposite una gran cantidad de arena en las principales vías, la cual, desmenuzada por el tránsito de autos, produce nubes de polvo molestísimas y que desdicen de una gran ciudad.

Aun cuando se riegue con frecuencia, no se logrará, dado el calor que hace, que desaparezca en mucho tiempo este polvo, y debiera, como se hace en otras ciudades del extranjero en casos parecidos, hacer que durante algunas noches los bomberos limpiaran las calles con grandes chorros de agua que arrastraran el polvo.

«Las obras de embellecimiento que cer especial cuidado en este punto, están el Paseo de Gracia, Avenida Alfonso XIII, Cortes y Plaza de Cataluña.

EXPOSICION INTERNACIONAL DE BARCELONA
L'HOSTAL DEL SOL
Instalado en adecuado marco dentro del recinto del PUEBLO ESPAÑOL
Inauguración: hoy a las doce, con asistencia de diversas personalidades. — Especialidad en platos regionales

—Espejos, Marcos y Grabados y objetos para regalo. Ausias March, 3.

UN FESTIVAL. — En el Salón de Fiestas del Hotel Oriente celebróse el sábado por la noche el festival organizado por la «Penya 13» para festejar la llegada de la Primavera. Hubo desfile de maniquíes que lucían espléndidas «toilettes» premiándose las de las señoritas Consuelo Remog y Julia Cadira, por su buen gusto y estilo apropiado a la estación que atravesamos.

Constituyeron el jurado las señoritas Paquita Roig y María Amengual, reinas de las modistas y de las mecanógrafas respectivamente. La animación duró ahsta primeras horas de la madrugada.

EL MEJOR POSTRE
Membrillo blanco y rosa
MERMELADAS REÑÉ

—Monederos, Carteras, Petacas, Maletas, Cubetas de fibra. PERELLO. PINO, 7, bis; PUERTAFERRISA, 30.

Sobre las seis de la tarde de ayer visitaron nuestros talleres los miembros del Club Alpin Francais, que se encuentran en Barcelona con motivo de las sesiones de la Asamblea Franco-Española de Asociaciones Alpinas.

Nuestros visitantes, en número de unos setenta, entre los que figuraban varias damas y señoritas, y los señores M. Gatiue, presidente honorario del Club, M. Deronje, M. Pinoncely, M. Zundel, M. Bloch, González-Llubera, delegado en España del Club Alpin, Porta, Verges de Avilés, Gal Boguñá, y otros, recorrieron detenidamente las diversas dependencias de nuestros talleres, presenciando la tirada de "La Noche", acompañados de los redactores señores Vizan y Foriscot que les explicaron el funcionamiento de los mismos.

En el comedor de redactores fué ofrecido a nuestros visitantes un vino de honor.

M. Gatiue, presidente honorario del Club Alpin Francais, pronunció breves palabras de encomio a nuestras instalaciones y a nuestro ilustre amigo don Juan Pich, haciendo grandes elogios de nuestro periódicos y de la Prensa española

Fué contestado por el señor Vizan, quien agradeció las frases de M. Gatieu, haciendo votos por la compenetración franco-española.

Los miembros del Club Alpin Francais, que regresaron ayer de Palma de Mallorca, donde han recorrido los bellos parajes de aquella isla, recorrieron ayer Barcelona, visitando los monumentos, edificios y Exposición Internacional, teniendo para todo francos elogios.

BAGUER TRAJES
Rambla Cataluña 56, pral.
Para BANQUETES
No dejéis de consultar el
RESTAURANT DEL PARQUE

VENTA EXTRAORDINARIA
ANTIGUEDADES
HOY SALA PARES

—La más alta novedad en sombreros para señora, se halla en la conocida Maisón Germaine. Puertaferrisa, 8.

MIRAMAR
el más soberbio RESTAURANT
DE LA
EXPOSICION

LOS MODELOS DE NEVERAS AUTOMATICAS
FRIGIDAIRE
QUE DEBEN EXHIBIRSE EN LA EXPOSICION PUEDEN VERSE YA EN EL SALON DE DEMOSTRACIONES
RADIO-LOT
PASEO DE SAN JUAN, 17
BARCELONA

Un taxis ha atropellado en la plaza de Tetuán a un hombre de 60 años, llamado Pedro Valle Ventura, siendo su estado grave.

Después de asistido en la Casa de Socorro de la Ronda de San Pedro ha pasado al Hospital Clínico.

UROMIL
PODEROSO DISOLVENTE DEL
ÁCIDO ÚRICO
En los ataques más rebeldes, cuando todos los medicamentos han fracasado... recurrir al Uromil y mejorar rápidamente... es la evidencia de virtudes curativas prodigiosas
Artritismo - Reuma
Gota - Mal de Piedra
Arterioesclerosis
no resisten a este privilegio de la terapéutica moderna
Infinidad de médicos eminentes de Europa y América lo toman para sí y lo prescriben a sus enfermos con resultados sorprendentes. Pedidles opinión del Uromil, pues sólo ellos pueden apreciar el valor curativo de los remedios

EL LAXANTE IDEAL
PARA FAMILIAS
AGRADABLE
REFRESCANTE
VIGORIZANTE
CITRATO DE MAGNESIA
EFERVESCENTE GRANULAR
DE BISHOP
2.75 ptas. frasco
Nuevo tamaño grande, mucho más económico - 5.50 ptas.
En todas las Farmacias y Droguerías.
Propietarios exclusivos:
ALFRED BISHOP, Ltd., 48, Spelman St., LONDRES, E. 1
MARCA DE FÁBRICA

KOLYNOS limpia y purifica la dentadura, las encías y la boca entera. Destruye los microbios que causan la caries y deja en la boca una agradabilísima sensación de limpieza y frescura que dura muchas horas.
Es, además, muy económico; basta para cada vez un centímetro sobre un cepillo seco.

En Perfumerías, Farmacias y Droguerías:
Ptas. 2,25 el tubo. (Timbre móvil y sanitario, aparte.)

Concesionario: FEDERICO BONET. - Apartado 888. - Barcelona

KOLYNOS
CREMA DENTAL

UN TELEGRAMA INTERESANTE

El restablecimiento de la normalidad universitaria

El presidente del Consejo envió ayer al ministro de la Gobernación el siguiente telegrama:

«Ante insistente indicación de S. M. de que vería con gusto una medida del Gobierno que restablezca la normalidad en la vida universitaria dentro de los principios de orden y disciplina que inspiran siempre nuestra conducta, el Gobierno, reunido en Consejo, ha acordado someta yo, mañana, a la firma real, un decreto en que se autorice a los distintos Ministerios a dictar disposiciones en tal sentido, que tendrán por orientación general, salvo excepciones de sanción o apremio que propongan las Comisarías Regias, autorizar a los que se hallan matriculados en Universidad distinta a la normal suya, a elegir entre las dos para verificar sus exámenes, a partir del 15 de junio, y a los que no hubiesen hecho nueva matrícula, a tenerlos en septiembre próximo en la Universidad en que venían figurando, quedando restablecida la normalidad en las suspendidas para el próximo Curso; pero reservándose el Gobierno el derecho a aplicar las medidas disciplinarias individuales a profesores o alumnos que notoria y repetidamente se hubiesen significado como elementos perturbadores del orden, o hubiesen hecho, a pretexto universitario, política de descrédito y quebranto para las instituciones o el Gobierno.

Este considera que, sólo después del éxito insuperable de orden y ciudadanía registrado en Sevilla y Barcelona, podía dignamente adoptar medidas que antes hubiesen parecido claudicación, y quebrantado virtud tan esencial como la disciplina en el sector escolar, vivero y cuna de la ciudadanía, mas hoy, que la juventud parece tan animada y bien dispuesta a colaborar en la obra de engrandecimiento nacional.

No quiero cerrar este telegrama sin comunicar a V. E., para que lo haga público, mi emoción ante la actitud de los veinte mil espectadores de la plaza de toros al presentarse el infante don Jaime, primero, y poco después yo, y la corrección ante una corrida, por todos conceptos deplorable, salvo el artístico desfile goyesco y la interesante intervención el rejoneador portugus, a precios exhorbitantes, y la actitud aún más destacada y cariñosa de la enorme multitud que cubría las calles del trayecto en varios kilómetros, que sin haber participado del espectáculo, con caras incomparablemente alegres y bellas y gesto noble y afectuoso, han mostrado una vez más el temperamento y bondad de la raza, moviendo el corazón a gritar en silencio ¡Viva España! y ¡Viva esta gran Barcelona laboriosa, inteligente y patriótica!—Primo de Rivera.»

El cepillo de dientes americano

El modelo para adultos, al precio de Ptas. 3.75, limpia como ningun otro cepillo. — Cepíllese siempre la dentadura siguiendo su dirección natural, o sea, la parte superior, de arriba abajo, y la inferior, de abajo arriba Modelo para señoras y muchachos Ptas 3.25. Modelo para niños Ptas. 2.50 Legítimo unicamente en su estuche amarillo.

De venta en todas partes

Concesionario: FEDERICO BONET, Apartado 888 - BARCELONA

EN EL PALACIO DE LA MUTUALIDAD

Las Bodas de plata de la Quinta de Salud «La Alianza»

De fiesta de cultura, de paz, de amor y de confraternidad, pueden calificarse los actos celebrados ayer en el soberbio edificio del Palacio de la Mutualidad, con motivo de la conmemoración del XXV aniversario de la fundación de la Quinta de Salud «La Alianza»

A las once de la mañana, en el nuevo salón de actos, artísticamente adornado, dió comienzo al acto.

Ocuparon la presidencia la baronesa de Griñó, que tenía a su derecha a la hija del malogrado don Eduardo Dato, duquesa de Dato, y a su izquierda a la otra hija, doña Carmen Dato Espinosa de los Monteros.

Tomaron asiento en el estrado presidencial, las marquesas de Castellflorit y de Pobla de Claramunt; la esposa e hija del presidente de la Mutualidad, señor Torné; esposa e hija del director médico de la misma, doctor Girona y los nietos de don Eduardo Dato.

También estaban allí los señores barón de Griñó, don Emilio Junoy, señor Maluquer y Salvador, doctor Girona, don Enrique Torné, presidente de la entidad, señor Estaen; director de la Caja de Ahorros de la Diputación Provincial, don Juan Salas Antón; teniente alcalde, en representación del alcalde, señor barón de Viver; el señor Zacareel, oficial del Gobierno Civil, en representación del gobernador; don Manuel Alcántara, la Junta en pleno del Palacio de la Mutualidad, don Francisco Bartrina, vicepresidente de la Junta de Obras del Puerto; don Juan Bautista Turull, y el prior de los Hospitales de la Santa Cruz y de San Pablo.

La Sociedad Coral Euterpe, con la maestría que le es peculiar, cantó «El llegat d'en Clavé», siendo dirigidos por el maestro Rafart, siendo muy aplaudidos.

El señor Bori, secretario de la entidad, en breves palabras dió por abierto el acto.

Los señores Durán y Guardia, en representación de la Federación Regional de Cooperativas; el señor Maluquer y Salvador; el señor Salas Antón, en representación del alcalde; el señor Lacárcel, en nombre del gobernador civil; el barón de Griñó, y el presidente del Palacio de la Mutualidad, señor Torné, en breves y bellos parlamentos, enaltecieron la obra altamente social realizada por el insigne estadista, don Eduardo Dato, a quien la clase obrera tanto le debe, recordando a la vez que la Quinta le debe su existencia.

Todos los oradores fueron calurosamente aplaudidos.

A continuación se hizo ofrenda de la Medalla de oro de Honor, de la Quinta a los familiares del señor Dato, a la baronesa de Griñó, a la marquesa de Pobla de Claramunt, y como recompensa a la protección que vienen dispensando a la obra de la benéfica institución.

También se hizo objeto de distinción a la enfermera más antigua de la Quinta, doña Julia Alcover, haciéndose la entrega de una medalla de bronce, en premio a los años que lleva de infatigables servicios en aquel establecimiento de curación.

Terminada la entrega de medallas, la Masa Coral cantó «Las flors de maig», repitiéndose los aplausos al terminar.

BENDICION Y COLOCACION DE LA PRIMERA PIEDRA DEL MONUMENTO A DON EDUARDO DATO

Seguidamente, autoridades, invitados y público dirigiéronse a los jardines de la benemérita institución, donde tuvo lugar el solemne acto de bendecir y colocar la primera piedra del monumento que se erigirá allí para perpetuar la memoria del ilustre sociólogo don Eduardo Dato, obra del notable escultor don Jaime Durán, habiendo sido encargado el proyecto al arquitecto señor Domenech Massana.

Procedió a la ceremonia de la bendición el deán de nuestra Catedral Basílica, doctor Llopez en representación del obispo, doctor Miralles. Durante el acto de la colocación, una masa coral, bajo la dirección del maestro Rafart, interpretó muy ajustadamente con acompañamiento de la banda Martinense que dirige el maestro Lossada, las composiciones «Gloria a España» y «La Maquinista», que fueron aclamadas por la concurrencia que llenaba los jardines.

El acto finalizó con un breve y sentido parlamento de gracias del nieto del señor Dato, don Francisco Espinosa de los Monteros, que fué muy aplaudido.

EN EL HOTEL ORIENTE

Celebrados los actos de la mañana, por la tarde, en el Salón de Fiestas del Hotel Oriente, tuvo lugar el banquete conmemorativo de las Bodas de Plata, al que concurrieron más de quinientos comensales, entre los cuales había nutridas representaciones de entidades culturales, cooperativas y de socorros mútuos, y un regular contingente de damas y bellas señoritas, que daban una simpática y agradable nota de color a la fiesta.

La presidencia fué ocupada por la señora duquesa de Dato; el señor Lacárcel, en representación del gobernador civil; el teniente de alcalde, señor Salas Antón, delegado por el alcalde, señor barón de Viver; el presidente de la Quinta, señor Torné; la marquesa de Pobla de Claramunt; doña Carmen Dato y algunos familiares del mismo, señores Espinosa de los Monteros; el barón y baronesa de Griñó; el ex senador don Emilio Junoy; el doctor Girona Trius; el director de la Caja de Ahorros de la Diputación; el señor Gabañach, presidente de la Sociedad «La Alianza de Camareros»; don José María Tallada. También vimos en la mesa presidencial a distinguidas damas y señoritas, cuyos nombres sentimos no recordar.

Durante la comida, servida espléndidamente y con arreglo a un delicado menú, llegó al salón para asociarse a la fiesta, el señor vizconde de Eza; recibiéndose también un cariñoso telegrama de adhesión de la hija menor de don Eduardo Dato, que fué acogido con una ovación.

A los postres inició los brindis en nombre de la Quinta de Salud «La Alianza», el señor Pujadas, quien en un breve parlamento dirigió un afectuoso y cordial saludo a todos los presentes y de un modo especial a los familiares del señor Dato, cuya obra social debía ser por todos admirada.

A continuación, el presidente de la Quinta, señor Torné, en medio de estruendosos aplausos, hizo entrega de una medalla de oro de dicha institución al representante de la entidad iniciadora de la obra de la Quinta de Salud, «La Alianza», de Camareros.

Luego hicieron uso de la palabra el señor Gabañach, de la Alianza de Camareros, el señor Capdevila, de la Asociación Euterpense de los Coros de Clavé; el señor Turrull Farnols, por los íntimos de Dato; el señor Salas Antón; el barón de Griñó; el ministro señor vizconde de Eza, y el presidente de la entidad conmemoradora, don Enrique Torné. Todos ellos se expresaron en términos de gran elogio para la obra cultural y mutualista que viene desarrollando la Quinta de Salud, en bien de los humildes; y de admiración, respeto y cariño para la memoria de aquel ilustre patricio, don Eduardo Dato, que en vida fué un decidido protector de los obreros, como lo demuestran las leyes de carácter social por él instituídas y que tan buenos frutos han dado luego para la clase trabajadora. Todos los oradores fueron calurosamente aplaudidos.

El banquete terminó entre clamorosos aplausos y vivas a la obra de la Mutualidad.

Del Hotel Oriente, los concurrentes se trasladaron nuevamente al Palacio de la Mututalidad, donde tuvo efecto la entrega de un número de libretas de ahorro a los hijos de los asociados nacidos en el edificio de dicha institución, cedidas por la Caja de Ahorros de la Diputación Provincial de Barcelona. Con este último acto, finalizaron las fiestas mutualistas organizadas para celebrar las Bodas de Plata de la simpática entidad Quinta de Salud «La Alianza», que resultaron brillantísimas y extraordinariamente concurridas, siendodo ellas un éxito para sus iniciadores.

NO SE ROMPA LA CABEZA

pensando dónde con pocas pesetas podrá proveerse de todo cuanto necesite para este verano

En las Camiserías Bellfort

encontrará el mejor surtido en Camisería, Corbatería y Géneros de punto en general, a precios más que baratos de

REGALO

Camisas vistas popelín, con 2 cuellos y puños	Ptas.	5'45
" percal Batlló con juego cuellos y puños	"	6'90
Camisetas sport, clase muy buena. . . .	"	0'95
" " en seda artificial, superiores	"	3'75
Calzoncillos cortos, calidad fuerte. . . .	"	2'90
Cinturones, gran fantasía	"	1'45
Maillots baño, listas gran moda	"	2'65
Culots baño, americanos	"	1'45
Sombreros para, lo más elegante, desde. .	"	2'90

Central: Calle del Call, 3, 5 y 7

Sucursal: Calle dels Archs, 2 (frente Plaza Nueva)

LLORENS LAS DOS MEJORES CASAS EL ALUMINIO
RAMBLA FLORES, 30 PARA RDA. S. ANTONIO, 68 y 70

REGALOS
VAJILLAS
NEVERAS
HELADORAS
Cristalerías
Cubiertos metal - Jaulas y pies latón

LA MARCA PREFERIDA POR TODO COMPRADOR DE PIANOS ELECTRICOS ES "HUPFELD" de Leipzig
POR SU GRAN SOLIDEZ Y ESMERADISIMA EJECUCIÓN
GRAN REPERTORIO DE ROLLOS PARA TODOS LOS MODELOS
Visite la gran Exposición: J. MOTA - Ancha, 46

SALDOS

CENTRAL — Salmerón, 75, pral.
SUCURSAL — Avenida Puerta del Angel, 36, pral.

LOTES CONSTANTES DE NOVEDADES EN SEDAS, LANAS Y ALGODONES

50 % de economía

Recibida una espléndida partida de
MANTONES DE MANILA LEGITIMOS
a mitad de su valor

NOTA: Debido a una organización única en Barcelona, todo comprador tendrá la oportunidad de obtener
GRATUITAMENTE SU COMPRA

SALDOS

CENTRAL — Salmerón, 75, pral.
SUCURSAL — Avenida Puerta del Angel, 36, pral.

Empiezan luminosas y suaves, infundiendo la alegría de vivir. Pero es necesario tener en cuenta que esta época del año obliga, más que nunca, a limpiar de impurezas el organismo y de toxinas la sangre. No perderá usted esa alegría y ese bienestar con que comienza el día en Primavera, si su primer acto es tomar en un vaso de agua una cucharadita de "Sal de Fruta" ENO. Esto bastará para mantenerle el organismo limpio y para librarle de los trastornos y molestias características de esta época del año, proporcionándole el normal funcionamiento orgánico y con ello el bienestar de la salud.

Concesionario: FEDERICO BONET
Apart 558. Barcelona

Frasco..... Ptas. 3,25
Frasco doble... » 6,—
(Mortles y sanitarios incluidos)

HERNIA

Confección y comodidad absoluta en los casos más difíciles, alivio inmediato y seguro en las hernias dolorosas, modificación progresiva de las de gran tamaño, y curación en la mayoría de los casos con el Tratamiento anti-herniario NOTTON (patentado)

Las innumerables cartas y certificados que podemos presentar de personas curadas y agradecidas, las opiniones de eminentes facultativos y las más altas recompensas en las Exp. de PARIS y BARCELONA son pruebas más que suficientes para convencer al más exigente. Escríbanos y le será remitido GRATIS nuestro científico TRATADO sobre LA HERNIA o acuda al INSTITUTO DE ORTOPEDIA «NOTTON» BARCELONA Puerta del Angel, 40, 1.º De 10 a 1 y de 3 a 6 - Teléfono 10953

Necrológica

ENTIERROS PARA HOY

Vicente Salanova Ramonatxo; Clarís, 97, a las once.

Francisco de Bueñas Tomasety; Borrell, 51, a las diez.

María de la Cinta Pascual Cuartiella; Tigre, 6, a las diez.

Catalina Jover Puiggrós; Font Honrada, 24, a las tres.

María Granell Tores; Independencia, 344, a las tres.

Roca Comas Homet; Pasaje del Crédito, 2; Dolores Bubé Capdevila; Gaudixe, 124, a las tres.

Esteban Porta Gangonell; Pasaje Mayol, 6, a las tres.

Dolores Candela Pérez; Rosellón, 172, a las cuatro.

Mraía García Martínez; Pujadas, 247, a las tres.

Palmira Blanco Borrego, Buhigas, núm. 19, a las tres.

Isabel Gabarró Planas, Enamorats, 124, a las cuatro.

Josefa Mill Borda, Unión, 9, a las cinco.

Ana Giménez Sánchez, Las Mercedes, 1, a las tres.

Feto hembra, Mallorca, 466, a las tres.

Rafael Bernabeu Pina, H. Clínico, a las cinco.

Adelaida Mora Olivares, Nápoles, 161, a las cuatro.

Antonio Moreno Pérez, Aviñó, 18, a las cuatro.

Antonia Lucanovich de Giusti, Buenasuerte, 22, a las tres.

PIOS SUFRAGIOS

Doña Antonia Xirinachs. — Funerales en la iglesia de la Casa Provincial de Caridad. — Alas diez y media.

***

Doña María Teresa Muntané Pérez. Misas, de las seis a las doce, en la parroquia de Santa María de Jesús, de Gracia, y en la iglesia de Nuestra Señora de Pompeya.

***

Don José Martí Torras. — Misas de diez a doce en la capilla de la Casa Provincial de Caridad.

Los obligacionistas de los F. C. Catalanes

BANQUETE HOMENAJE

En el Restaurant del Parque, se celebró el domingo al mediodía el banquete en homenaje a los señores don Manuel Fernández Rodríguez, don Francisco Boada Nogués y don José M. Durán, representantes de la Asociación Civil de Obligacionistas de los Ferrocarriles Catalanes.

Al acto, al que asistieron cerca de cien comensales, bien puede decirse que había representada una inmensa mayoría del capital invertido en dicha explotación ferroviaria.

Transcurrió el ágape en medio de la mayor confraternidad, iniciando los brindis y haciendo ofrenda del homenaje el señor Ibay, que hizo resaltar la austeridad y el acierto en su gestión de los homenajeados.

A continuación hicieron uso de la palabra, los señores Mosén Raimundo Castañé, ecónomo de San Pedro de las Puellas; el R. P. Juan Oriol, párroco de Santa Cecilia de Montserrat, quien representaba a los obligacionistas de la comarca de Manresa-Berga, señor Bas, Viade y Casamitjana, de la Comisión organizadora.

Todos elogiaron la labor desinteresada de honradez y acierto, que vienen realizando sus representantes, abogando unánimemente para que todos acudan al estampillaje, con objeto de que de esta manera sean salvados los intereses de los obligacionistas.

Fué leída una carta de adhesión al acto del primer obligacionista de la Compañía, don Antonio Ferrer, la cual fué calurosamente aplaudida, y se hizo constar la representación del banquero don Isidro Corruella, en la persona del señor Sabaté.

Los homenajeados señores Boada y Durán, en sentidas palabras agradecieron el acto que se celebraba, reiterando los ofrecimientos de laborar en favor de todos.

El señor Fernández Rodríguez, hizo el resumen, agradeciendo en cuanto valía y representaba el acto que se estaba celebrando, agregando que nunca había sentido desfallecimiento en la defensa de causa tan noble y justa, pero que ahora que se le ratificaba la confianza, se sentía con más bríos, hasta llegar al triunfo de las aspiraciones de todos.

Historió detalladamente el proceso del convenio, aludiendo al primtivo que fué rechazado por ellos, hasta conseguir el que tuvo tan buena acogida por todos.

Repitió su agradecimiento por el acto, inmerecido, ya que él creía que solo habían cumplido con su deber.

Al terminar el señor Fernández, fué calurosamente aplaudido, como antes lo habían sido cuantos le precedieron en el uso de la palabra.

ALIBERT

CON MOTIVO DE LA EXPOSICION

estos almacenes han extremado su celo para que en todas las secciones de la casa el público pueda hallar los artículos en cantidad extraordinaria a precios más limitados que nunca.

Banca Marsans

S. A.

VALORES - CUPONES GIROS - CAMBIO
Rambla de Canaletas, 2 y 4 - BARCELONA

NEGOCIAMOS LOS CUPONES
Vencimiento 1.º junio próximo
(mientras su líquido importe nos sea conocido)

GIROS DE VIAJE
EN DOLLARS Y LIBRAS
Pagaderos en cualquier Banco de todas las plazas del mundo y de aceptación corriente en los Hoteles y Grandes Almacenes.

CAMARA ACORAZADA
con compartimientos de alquiler desde 22 pesetas anuales

Dirección telegráfica: Marsansbank | APARTADO DE CORREOS núm. 1 TELEFONO NUM. 16.552

VIAJES MARSANS, S. A.
Billetes de ferrocarril: Pasajes marítimos y aéreos: Excursiones

Balneario Vichy Catalán

Caldas de Malavella (Contiguo estación ferrocarril)

TEMPORADA DE 15 DE MAYO A 31 DE OCTUBRE

Aguas termales, bicarbonatadas, alcalinas, líticas, sódicas

En fermedades del aparato digestivo — Hígado - Artritismo en sus múltiples manifestaciones - Diabetes - Glucosuria - Consolidación de fracturas.

Establecimiento rodeado de frondosos parques. Habitaciones con agua corriente, grandes, cómodas y ventiladas. Comedores y café espaciosos, salones para fiestas. Capilla. Alumbrado eléctrico. Campos para tennis y otros deportes. Garaje. Centro de excursiones para la Costa Brava y estribaciones del Montseny. Autos de alquiler. Teléfono.

Administración: RAMBLA DE LAS FLORES, 18 - BARCELONA

LA IDEAL
SAMARITANA

ARCHS núm. 10 - Avenida Puerta del Angel

INMENSO SURTIDO EN ABRIGOS
Y VESTIDOS PARA SEÑORA
MANTONES BLONDA, MAS BARATOS QUE NADIE

LAS CORRIDAS GOYESCAS

Su resultado no correspondió a la expectacion que produjeron

Día 19.

Dos toros de don Eduardo Pagés, rejoneados por el caballero portugués Joao Branco Nuncio, y seis de Concha y Sierra en lidia ordinaria para Chicuelo, Marcial Lalanda y Villalta.

Modificando y desbaratando el famoso endecasílabo de la tragedia «Raquel», de Vicente García de la Huerta, podríamos escribir en esta ocasión: «Toda júbilo es hoy la gran Barcelona», a la que anora, mejor que nunca, cuadra lo de estimarla «por flor de las bellas ciudades del mundo, honra de España, regalo y delicia de sus moradores, amparo de los extranjeros, escuela de la caballería, ejemplo de lealtad y satisfacción de todo aquello que de una grande, famosa, rica y bien fundada ciudad puede pedir un discreto y curioso deseo»

MARCIAL TOREANDO DE CAPA

Pero no nos vayamos por las cumbres cervantinas, que es a la plaza Monumental a donde nuestra obligación de informadores nos lleva, para darte cuenta, lector, de las dos corridas goyescas efectuadas para solemnizar la apertura de la gran Exposición Internacional.

Y he aquí que al intentar cumplir esta misión, nuevamente nos sale al paso el inmortal don Miguel brindándonos, como recurso para sacarnos del aprieto en que nos vemos metidos, aquellos sus célebres versos:

«Voto a Dios que me espanta esta [grandeza
y que diera un doblón por describilla»

***

Informadores de la corrida en su aspecto esencialmente taurómaco y apremiados por el espacio, no hemos de describir minuciosamente el prólogo de la misma ni el aspecto brillantísimo, inenarrable, que ofrecía la plaza.

Pero como sería imperdonable no dar cuenta de lo más interesante que ofreció el espectáculo en la parte preliminar, diremos que la cabalgata de los tiempos goyescos con sus dragones, sus garrochistas, calesas, majos y chisperos y toreros a la vieja usanza, resultó lucidísima por la propiedad y el carácter de época que tuvo.

Desfiló alrededor de la plaza, y después de dar la vuelta completa, hicieron el paseo los lidiadores en la forma de costumbre.

Al paso de las tres calesas, ocupadas por las reinas de la belleza, señoritas Del Caño, Doménech, Roig y Amengual, los aplausos se convertían en verdaderas ovaciones.

El desfile se hizo atacando briosamente la banda de la Cruz Roja los compases del pasodoble "Pan y Toros", la cual nos regaló también con trozos de "El barberillo de Lavapiés", "La gracia de Dios", "La Giralda" y otras composiciones castizas, netamente españolas, que valieron muchos aplausos a las huestes del maestro Santiugeni. ¡Bravo, don Ricardo!

Fué muy celebrado el tapiz monumental que cubría gran parte del ruedo, en el cual reprodujeron fielmente los notables artistas Joaquín Torruella y Angel Fernández el aguafuerte de Goya que representa el salto de Martincho.

Obra del mismo Terruella es la decoración de la barrera, ejecutada con excelente gusto artístico.

En la meseta de toriles, otro tapiz representaba el salto de la garrocha, copia también de otra aguafuarte de "La Tauromaquia", y coronando el edificio, cubriendo el reloj, una gran reproducción del Goya, de Vicente López, parecía presidir el maravilloso espectáculo.

Porque algo de maravilla era el aspecto que ofrecía el grandioso circo, pues por cima de las bellezas artificiales que lo adornaban, como colgaduras, tapices y pañolones de Manila, atraían las miradas multitud de mujeres hermosísimas, muchas de ellas tocadas con la española mantilla, que constituían el principal encanto y el más seductor de los alicientes de la fiesta.

***

Presidió la misma el señor Azcárraga y entre las diversas personalidades que ocuparon las localidades preferentes recordamos éstas:

En el palco regio se hallaban Su Alteza Real el infante de España don Jaime Borbón, con los príncipes Udine, de Italia, y Knud, de Dinamarca, que fueron recibidos con grandes ovaciones, reproducidas en honor de don Jaime varias veces en el curso de la fiesta.

En otros palcos se encontraban el presidente del Consejo de ministros, que también fué muy aplaudido, los ministros de Fomento y del Trabajo, el embajador de España en París, señor Quiñones de León, el cuerpo diplomático extranjero, una brillante representación de la oficialidad de las escuadras de diversas naciones surtas en el puerto, el capitán general, el alcalde, el gobernador civil y el Delegado de Hacienda, el marqués de Foronda, el señor Cruz Conde, don Vicente Montalt, el jefe superior de policía y tantas más destacadas personalidades cuya relación sería prolija.

El lleno en el espacioso circo no hay que decir que era total, absoluto, ofreciendo el mismo un cuadro sin precedentes en Barcelona.

***

Muy doloroso es tener que decir que el resultado de la corrida echó un jarro de agua fría a los entusiasmos que a la misma precedieron.

Esto suele ocurrir con harta frecuencia: cuanto mayor es la ilusión que produce el anuncio de una corrida, más grande es el desencanto que luego se sufre.

Y el del domingo fué mayúsculo, enorme, pues la corrida resultó, dicho sin ambages, de lo más malo que puede imaginarse.

UN BUEN PAR DEL REJONEADOR BRANCO NUNCIO

Empezó con los dos toros rejoneados a cargo del notabilísimo caballero portugués Joao Branco Nuncio, quien pasa por ser en su país el artista más destacado en tal actividad.

Contendió de primeras con un toro cobarde, muy reacio para embestir, con el que el artista tuvo que hacerlo todo para sacar algún partido, lo que consiguió con el mayor lucimiento apetecible en tales circunstancias, gracias a su pericia, a los terrenos que invadió para consentir a la res y a sus dotes insuperables de caballista. Branco Nuncio es, sin duda, un gran rejoneador; su ojo y su pulso, certerísimos, le permiten colocar siempre los rejones en la alto, con un lucimiento que pocas veces hemos visto.

Con el segundo toro, bravo, alegre y de buen estilo, el lusitano obtuvo un señalado triunfo; sus ejercicios de equitación resultaron maravillosos, y además de los rejoncillos que agarró donde manda el arte, clavó un par de banderillas a una mano y dos pares más, citando y entrando a dos manos, con tal valentía y tal dominio de la cabalgadura, que le valieron ensordecedoras ovaciones.

Juan Branco Nuncio, en suma, por ser un gran maestro de equitación, por su arte y su valentía, triunfó en toda la línea; invade los terrenos como ningún otro rejoneador portugués y clava siempre con tan certera puntería, que el éxito ha de acompañarle por donde quiera que vaya.

***

La lidia a la española fué una verdadera desdicha.

Cuando por la brillante representación extranjera que asistía al espectáculo más falta hacía que éste apareciera con todos los prestigios que exigen los fueros del arte, la mala suerte quiso despojarlo en absoluto de todo lucimiento.

VILLALTA PASANDO DE MULETA

Cuando más necesario era que la fiesta se manifestara tal como es, para que los extraños vieran que sobre lo que significa riesgo personal y valentía están los alardes de destreza, gracia y elegancia, los mulos con cuernos que se lidiaron dieron al traste con la voluntad de los toreros y los deseos de divertirse que sentían los espectadores.

Porque la culpa de todo fué de los astados de Concha y Sierra, unos bichos cobardes, de la peor condición, cual es la falta de estilo para embestir.

Mansos, gazapones, quedándose en los viajes para imposibilitar la ejecución de las suertes, hicieron una lidia detestable, y con reses así no hay manera de lucirse.

EL BRINDIS DE VILLALTA

El primero salió con alguna alegría peleó bien y permitió a Chicuelo dar unas verónicas superiores y luego que los tres espadas hicieron sendos quites muy notables; pero luego se agotó, se quedó, y había que obligarle muchísimo para hacerle tomar el engaño.

Y el quinto, que hubiera sido bueno, se lidió entre incesantes y ruidosas protestas por estar derrengado de una pata y el público no permitió que Marcial lo toreara.

La fiesta iba ya entonces por los despeñaderos de la fatalidad y nos hastiaba todo lo que en el ruedo ocurría.

Los otros cuatro astados resultaron imposibles; no salen de una dehesa bichos de peor condición para la lidia, y no por sus malas ideas precisamente, sino por su estilo pésimo y su carencia de franca acometividad.

Ni la guapeza de Villalta al entrar a herir, ni la voluntad de todos los lidiadores quisieron ser apreciadas por el público; éste había pagado los billetes a precios elevados y todo lo que no fuera procurarle diversión y entusiasmo era defraudarle.

El público tenía en este ocasión más derecho que nunca a pasar una buena tarde —derecho que siempre la acompaña—; pero la fatalidad dispuso otra cosa y salió de la plaza francamente disgustado, y con harta razón.

Todo estaba dispuesto admirablemente: los toros eran de una ganadería de prestigio y estaban muy bien presentados; los espadas eran tres primeras figuras; el cartel nada dejaba que desear; mas por el mal juego de aquellas reses de tan excelente trapío, la fiesta se malogró y su deplorable resultado habrá de recordarse como término de comparación de las malas corridas que en lo sucesivo veamos.

Día 20.

Dos toros de Darnaude, rejoneados por don Antonio Cañero, y seis del duque de Tovar, en lidia ordinaria, para Chicuelo, Marcial Lalanda y Enrique Torres.

Si nunca segundas partes fueron buenas, no era cosa de que por esta vez se alterase la verdad de esta sentencia clásica.

Porque es el caso que en esta segunda corrida tampoco nos divertimos; o, mejor dicho, si hubo diversión en algunos momentos, no fué en la cantidad y en la intensidad que a fiesta de tanto postín correspondía.

Si exceptuamos el trabajo de don Antonio Cañero en sus dos toros, una faena de muleta de Marcial Lalanda y otra de Enrique Torres, bien podemos decir que todo lo demás resultó muy deficiente y que el público se vió invadido por el tedio con hasta frecuencia.

Esta falta de lucimiento es imputable, lo mismo que el día anterior, principalmente al ganado.

El Duque de Tovar envió seis astados desiguales, de fea construcción algunos, y cuando no cobardes, con una insulsez, una sosería, una falta de viveza que impedía efectuar aquella lidia que los gustos modernos exigen.

Dos bichos hubo toreables en tal forma, segundo y sexto, y aún así, a aquél tuvo que llevarlo Marcial a los medios, dándole todas las ventajas, para lograr hacerle lo que le vimos: ligar tres pases naturales que resultaron la nota más destacada de la corrida.

Y el mencionado sexto toro, aunque se prestó a que Enrique Torres llevara a cabo un trasteo adornado y artístico, en la suerte de varas salió suelto y no hizo cosa alguna de bravo, en la verdadera acepción de la palabra.

A Chicuelo no le rodaron las cosas mejor que el día anterior, pues si bien con su primer enemigo hizo una faena adecuada al caso, con miras a humillar la cabeza de aquél, que la tenía muy alta, lo mató con alivios, mediante un pinchazo y media estocada caída que dejaron descontento al respetable.

Este, en su disgusto, no reconoció atenuante alguno en lo que hizo con el cuarto, un bicho grande, gordo y de exageradas defensas, de Villarroel, sustituto de Alcas que a su vez salió a sustituir a uno de Tovar.

El de Villarroel era tan cobarde, o más, que los retirados, acabó por no embestir, resultó francamente ilidiable y muy indicado para dar un «mitin», y Chicuelo, después de dos o tres muletazos, se lo quitó de en medio con una estocada corta algo ladeada. Convengamos en que con aquel buey no podía hacerse otra cosa mejor, pero el público, francamente disgustado desde el día anterior, exteriorizó su mal humor ruidosamente.

Por la cara, deslabazada y sosa, fué la faena que Marcial hizo con el quinto, e iguales defectos más una evidente falta de dominio, tuvo la que Enrique Torres llevó a cabo con el tercero.

No pertieron los bichos de Tovar lucimiento alguno en los quites, y esto, lo mismo que el primer día, contribuyó mucho a que la lidia transcurriera dentro del mayor aburrimiento.

***

Don Antonio Cañero tuvo una tarde feliz, pues en su trabajo como rejoneador obtuvo un éxito franco.

Con sus dos enemigos realizó una brega a caballo notabilísima, pisando terrenos de mucha exposición—sobre todo con el segundo, por lo cobarde que se puso—, clavó rejones superiormente y colocó a su primero dos pares de banderillas magníficos, con lo que las ovaciones que venía recibiendo, adquirieron en aquel momento manifestaciones de verdadero entusiasmo.

Para matar al primero hubo de apearse y lo brindó al señor Cruz Conde, Presidente de la Exposición de Sevilla. Pinchó dos veces, dejó media buena y descabelló a la primera.

El segundo murió de los rejones.

Cuando don Antonio Cañero terminó su labor, fué largamente ovacionado por el público.

***

La plaza estuvo decorada como el día anterior, y antes de la corrida desfiló la misma cabalgata histórica del domingo.

Los toreros también vistieron el traje de la época.

¡Lástima grande ha sido que una y otra corrida no respondieran a la expectación que produjeron.

DON VENTURA

PARA EL JUEVES

La Empresa ha organizado para el jueves un espectáculo de carácter económico, mixto de becerrada y charlotada.

Bajo la dirección de Rafael Dutrus (Llapisera), los becerristas Niño de Embajadores y Arturito Marzal se las entenderán con cuatro animalitos.

Los nenes dejaron muy buena impresión el primer día que torearon juntos, y llevarán gente a la plaza.

Y el mentado Llapisera, Lerin-Charlot y el Guardia torero, harán las delicias del público con los dos becerros últimos.

EN VALENCIA

8 DE CONCHA Y SIERRA, PARA SACRISTAN FUENTES (JULIAN), GORDILLO, PERTE Y TOLEDO

Mala tarde. Todo el día lloviznando y a ratos, aguaceros fuertes. Poca gente al empezar. Lo hacemos con 15 minutos de retraso, y en vista de que la cosa se ha arreglado. No llueve cuando se hace el paseíllo, y sigue aguantando así hasta el cuarto toro. Ya en los finales del tercero comenzó pero el diluvio ha sido durante la lidia toda del cuarto. Con ese toro da fin la corrida, tras los consiguientes cabildeos, esperas, consultas, etc. Que dan cuatro Concha y Sierra a beneficio de la empresa e, indudablemente, más de cuatro resfriados a beneficio del público

Sacristán Fuentes, en su único, como todos los demás matadores, ha estado iben. Muy bien toreando, ha demostrado una vez más que es gente. Le han aplaudido mucho.

A Gordillo le ha dado una voltereta fenomenal su enemigo y nos dió el susto grande porque creíamos en la cornada. No ha sido, afortunadamente, y Gordillo ha podido torear a placer, haciendo entusiasmar al respetable, que no le ha regateado sus aplausos y ovaciones. Ha salido a los tercios y se le ha ovacionado largamente Ha gustado mucho.

Perete, como la vez anerior, ha sido el torero alegre y bullidor, que anima con sus alegrías la fiesta. Torerito fino y, a más, enterado, consigue agradar al público que le mima pronto. Ha cortado las dos orejas y el rabo del toro suyo y le han obligado a dar dos vueltas al ruedo. Ha estado bien, muy bien, pero yo creo que el premio ha sido demasiado... no había para tanto. Opino, y conmigo afortunadamente muchos, que con una buena ovación estaba pagado.

Toledo ha dado una tarde más de desorientación. Ya no sabemos cómo juzgarle. Desde luego, es imposible ya el conceptuarle como torero suicida con un valor nacido de la total ignorancia. Toledo sabe lo que es torear y conoce el peligro en que se encierra y a qué se expone. Es un torero de valor. A veces parece con arte. Otras, no: otras no da la sensación del torero torpón e ignorante. Por lo menos, y de momento, ha conseguido ya lo principal; interesar. Interesar y ser tema de las máximas conversaciones, y eso ya es algo.—**J. de Orazal.**

EN TETUAN

LA NOVILLADA DE AYER PERMITIO VER AL TORERO QUE LOS PUBLICOS PIDEN

Se torearon 6 novillos de la viuda de Soler, bravos y bien presentados por matadores Luis Morales, Mariano Sanz "El Moreno" y "Chiquito de la Audiencia".

Morales, que es uno de los novilleros catalogados entre las figuras de actualidad, lució su arte personalísimo en los tres tercios de la lidia, destacándose en su especialidad, qu eson las banderillas, suerte que ejecuta con un sello personalísimo. Por haber resultado herido "Chiquito de la Audiencia", mató tres novillos, consiguiendo un éxito franco.

"Chiquito de la Audiencia", cuya repetición era el tema de las conversaciones, resultó cogido apenas comenzó su labor. Lo poco que hizo permitió a los aficionados ver en él al estilista del capote.

Ayer, El Moreno, se metió dentro del primer toro, encoqueció al público y demostró que las cornadas no le duelen. Firme en su propósito de hacerse el amo, lo consiguió a fuerza de arimarse, hasta el punto de tener en pie a todos los espectadores, que en premio a su labor le dieron por unanimidad la oreja del primer novillo.

Su segundo lo alcanzó por estrecharse a él con demasía, y le produjo una herida extensa en la cabeza. No obstante, desasiéndose de areneros y asistencias que iban a retirarle, volvió al toro y mantuvo en tensión a los espectadores, hasta que la propia autoridad y la empresa ordenaron casarle a la viva fuerza, por la sangre abundante que manaba de la cabeza por la parte herida.

Los aficionados se hacen lenguas de su valor y arte.

PRODUCTOS HIGIÉNICOS
"AGUA SALICILICA"
"CREMA SALICILICA"
Farmacia Vda. D. Genové
Rambla Flores, 5.

UN TELEGRAMA

La Exposición de Claveles en Sitges

Sitges, 20.—En el acto de inauguración de la Exposición de claveles, se expidió el siguiente telegrama al Real Palacio de Pedralbes: «Sitges rinde respetuoso homenaje a la Familia Real, habiendo inaugurado su Exposición Nacional de claveles, la visita regia la cual supondrá máxima honra, como le ocurre a la Internacional de Barcelona al ser inaugurada por S. M. el Rey Don Alfonso XIII, siendo todo ello motivo de entusiasmo patriótico para nuestra España.—Pablo Barrabestg, alcalde; Manuel Sabater, presidente Exposición.

Vida Mundana

BODAS ARISTOCRATICAS

En «Mas Rifer», la hermosa finca que en Campins poseen el ilustre patricio catalán don Damián Mateu Bisa y su esposa Doña Mercedes Plá Deniel, dama muy querida y considerada en nuestra alta sociedad, ha tenido efecto la solemne ceremonia religiosa del matrimonial enlace de su hija, la señorita Josefa Mateu Plá con Don Juan Golobart Perpiñá, de distinguida familia barcelonesa.

Bendijo la unión Monseñor Enrique Plá Deniel, Obispo de Avila, tío de la novia. El ilustre prelado pronunció una bella y sentida plática. Como testigos actuaron Don Narciso Plá Deniel y Don Miguel Mateu Plá, por la novia, y por el novio, Don José María Castellví y Don Enrique Posa.

A causa del reciente luto de la familia Golobart, la boda se celebró en la más absoluta intimidad. El almuerzo de boda fué servido, con la exquisita esplendidez propia de los señores de Mateu, que gustan de obsequiar señorialmente a los invitados que visitan la magnífica residencia «Mas Rifer», una de las mejores del Montseny. Los recién casados efectuarán un largo viaje de novios, instalándose a su regreso en una elegante residencia de la Avenida de Alfonso XIII.

En Jerez de la Frontera se ha celebrado el matrimonial enlace de la señorita Blanca de Zurita y de los Ríos, de distinguida familia andaluza, con el primogénito de los Vizcondes de Almocaden, Don Pedro Domecq y González. Bendijo la unión el Obispo de Pasto, en Colombia, Doctor Pueyo, y fueron testigos de boda los Marqueses de Domecq, Campo Real, Hoyos y Torresoto, y los Condes de los Andes, Puerto Hermoso y Villamiranda. Dicha boda ha sido un grato acontecimiento en la vida mundana jerezana.

Y, finalmente, en Tarragona ha tenido efecto la boda de la señorita María de Torras y Canals, con su primo el Caballero de Malta Don Jose María de Canals y Siscar. En representación del Cardenal-Arzobispo de Tarragona, dió la bendición nupcial el Rereverendo Doctor Don José María de Alós y de Dou, Caballero-capellán de la Maestraza de Valencia. Como testigos actuaron el Conde del Asalto, Don Juan de Canals Castellarnau y Don Felipe de Salvador Solá, por la novia, y por el novio Don Carlos de Montoliu Durán, Don Carlos de Castellarnau y Don José María Martino. Después del banquete de boda los novios marcharon en larga excursión de recreo por el extranjero,

NOTAS VARIAS

Su Majestad el Rey se ha dignado conceder a Don Carlos Gil-Delgado y de la Plaza, Real Carta de Sucesión en el Título de Conde de San Carlos, vacante por defunción de su madre la malograda Condesa Doña María de las Mercedes de la Plaza y Zumelzu.

Se halla muy mejorado de la grave enfermedad recientemente sufrida, el ilustre Embajador de España ante la Santa Sede, Almirante Marqués de Magaz. Con motivo de la mejoría, han suspendido su marcha a Roma sus hijos los señores de Magaz-Del Río Pinzón.

Han llegado a Barcelona: De Sevilla, la Marquesa viuda de Villamediana y su nieta la señorita Concha de Camín y de Lara; y de Madrid, la Marquesa de Foronda y el Conde de Fígols.

ASMODEO

HOTEL CATALUÑA
MONTERA, 7 - MADRID

Compañia Telefónica Nacional de España

Datos facilitados por la Compañía Telefónica Nacional de España

Ayer fueron dados de alta los siguientes abonados:

Números	Nombre y apellidos
74257	Carreté Borrull, D. Juan. Vinos. Muntaner, 79.
20225	Círculo Tradicionalista de Barcelona. Puertaferrisa, 13.
34487	Damón, doña Edith. Muntaner, 38.
33101	Exposición Internacional de Barcelona. Casa de la Prensa. Parque de Montjuich.
33827	Exposición Internacional de Barcelona. Estadio. Palco Regio. Parque de Montjuich.
33828	Exposición Internacional de Barcelona. Estadio. Restaurant. Parque de Montjjuich.
31541	Exposición Internacional de Barcelona. Palacio Nacional. Parque de Montjuich.
34115	Farmacia Fustier. Laboratorio Magnus. Sans, 433, tda.
20869	Font Vilaseca, D. José. Rambla de Cataluña, 17, 1.º
20204	Frenkel, D. Max. Vía Layetana, 48 A.
20534	Gabarró, D. Antonio. Vidrios y cristales planos. Tallers, 3.
72298	Ignífugos. Elisa, 15.
20542	Martínez, Pérez, D. Cándido. Baños Nuevos, 5.
72299	Raimondi Picco, D. Hércules. Manufactura sombreros señora. Pasaje Mercader, 8.
20107	Regás, D. Miguel y D. Javier. Fernando, 33, 1.º.
20065	Santamaría, doña Elisa. Diputación, 331.
20320	Soler y March, D. Leoncio. Cortes, 589.
34144	Transportes en Autocamiones-Volquetes (D. José Pérez). Entenza, 168.
20430	Trento. Crucero (Escuadra Naval Italiana). Muelle de Barcelona.
20133	Valenciano, D. José. Antigüedades. Plaza Real, 10.

Conferencia del señor Díaz Camps

El sábado dió su anunciada conferencia acerca del tema "Cómo culminará la obra del marqués de Estella", el vocal de la Comisión de Propaganda de la U. P. del distrito cuarto, don Julio Díaz Camps.

Presidieron el acto los señores Vancells Carreras, jefe local que representaba al señor Gassó y Vidal y al señor presidente de la Diputación Provincial; Cuyás Lagrifa, en representación del barón de Viver y los señores Torent Buxoy y Caseo Varela, presidente y secretario, respectivamente, de la Comisión de Propaganda.

El señor Díaz Camps comenzó justificando su actuación en la propaganda oral de la Comisión, ya que a pesar de reiteradas peticiones no dispone de medios eficientes para la escrita que es el medio moderno y el más útil de proselitismo.

Elogia la Sinceridad, la excelsa sinceridad, dice, don el más exquisito y preciado, porque donde él florece se realizan todas las excelsitudes de la espiritualidad humana, y acusa al viejo régimen de falta absoluta de sinceridad.

Habla luego del pasado patrio del 1885 a 1923, y dice que parece un verdarero sueño lo que está aconteciendo en España desde 1923, y dice que todo ello es debido a la sinceridad españolísima del marqués de Estella, a quien España no sabrá nunca agradecer bastante lo que por ella hace.

Elogia a Maura, que fué el precursor de la ciudadanía en España y explica cómo debe sentir Unión Patriótica la ciudadanía y cómo debe ejercitarla.

Termina afirmando que el general Primo de Rivera, logrado el triunfo de la sinceridad, habrá de retirarse a la Casa de Unión Patriótica, donde rodeado de sus Juntas Ciudadanas, como un moderno Justicia de Aragón, permanecerá vigilante y dispuesto a que no retornen las pasadas amarguras.

El orador fué muy aplaudido y felicitado.

Adhesiones a un homenaje

En el curso de los últimos días ha recibido el Instituto Jurídico Ibero Americano, las siguientes adhesiones al homenaje que prepara al Ministro del Trabajo, don Eduardo Aunós.

Don Francisco de P. Bochaca, Arte Católico, Casa Santiveri S. A., Assicurazioni Generali Seguros, Don Emilio Fornos, don Eugenio Mir Centelles, don Daniel Monteu Romeu, don Jaime Florentí Soler, don Emilio Estapé Closa, Excmo. Sr. don Juan Pich y Pon y don Vicente Sempau, párroco de Gausach.

Las adhesiones están abiertas en las oficinas del Instituto, calle de Valencia 250.

Banca Arnús
Sucesora de Evaristo Arnús
FUNDADA EN 1846
CASA MATRIZ: Pasaje del Reloj CASA CENTRAL: Plaza Cataluña, 23
SUCURSALES en BALAGUER, BERGA, CERVERA, FIGUERAS, GERONA, IGUALADA, LERIDA MANRESA, MATARO, OLOT, PUIGCERDA, SEO DE URGEL, SOLSONA, TARREGA, TREMP y VICH
Agencias en ARTESA DE SEGRE, GIRONELLA, LA BISBAL, MOLLERUSA, POBLA DE SEGUR, PONS y PORT-BOU. — Sub-Agencia en CALAF.
Negociamos los cupones vencimiento 1.º Junio próximo
cuyo líquido importe nos sea conocido
CAMARA ACORAZADA
COMPARTIMENTOS DE ALQUILER DESDE 22 PTAS. ANUALES (comprendido el impuesto del Tesoro)
Apartado de Correos, n.º 425 - Dirección telegráfica y telefónica: "BANCARNÚS"

Para Torres, Chalets y Casas Baratas, encontrará cuanto necesite lo mismo en madera que en hierro en los grandes almacenes y talleres de carpintería
LA FAVORITA
URGEL, 45 a 51 y SEPULVEDA, 137 -:- TELEFONO 34.465
Gran surtido de bancos para torres y jardines
Grandes existencias en verjas, rejas y rejados para fábricas y jardines

CARTELERA :: CRITICA

MÚSICA Y TEATROS

COMENTARIOS :: ECOS

EL TEATRO

En el Circo Barcelonés

DEBUT DEL ESPECTACULO DE HARRY FLEMMING

El viernes tuvo lugar en el grandioso Circo Barcelonés, la presentación de la compañía de clowns y negros norteamericanos, de Harry Flemming, que fué muy bien recibida por el público, que llenaba completamente la sala.

La compañía de Harry Flemming se compone de algunos bailarines y en su mayoría músicos, formando un estrepitoso "Jazz-band". Es decir, un género completamente norteamericano, compuesto de bailes exóticos, tangos y otras variantes.

Forma parte de la compañía una estupenda pareja de bailes que lleva el peso del espectáculo con el director Harry Flemming. Dora Kasan y Nester son dos soberbios bailarines que imprimen a su trabajo arte y elegancia. Donde dieron pruebas de su valer artístico fué en unos bailes parodia de charlestón, francés inglés y alemán, que tuvieron que repetir, ofreciendo una parodia del charlestón americano.

La primera bailarina miss Florance Miller, baila con gran maestría y su cuerpo parece dislocado.

Lill and Chester es una pareja de negros que interpretan bailables excéntricos con gran agilidad y precisión así como Wille and Pepin, dueto cómico-acrobático, cuyo trabajo es muy interesante, y el profesor pianista y comediante Bob Wolly, de gran comicidad y simpatía.

El director, Harry Flemming, dirige, canta, baila y trabaja desesperadamente. Es un buen director y un excelente bailarín, como lo demostró en el zapateado, a compás del tango "Ramona", que tuvo que repetir ante los aplausos del público.

La mayoría de los artistas son blancos y conocen y hablan perfectamente el español.

En resumen: una compañía muy notable y un espectáculo muy divertido, que el público acogió con aplausos.

Notas informativas

POLIORAMA.—La notable Compañía que dirige la simpática Carmen Díaz continúa con gran éxito su actuación en este favorecido teatro.

Al triunfo artístico obtenido con «Rondalla», ha seguido el de «Noveleras», las dos obras de los hermanos Quintero que obtienen por Carmen y sus artistas una interpretación cada día más insuperable, contándose por llenos las entradas.

Ahora prepara la Emprsea la reposición de «Los mosquitos» y «Mi mujer es un gran hombre», en cuyas obras Carmen Díaz obtiene triunfos tan personales que ninguna artista ha conseguido hasta ahora.

«Los mosquitos» se representarán el miércoles por la noche y el jueves «Mi mujer es un gran hombre», las dos como únicas representaciones.

APOLO.—El grandioso éxito de «La Meiga».—La formidable partitura del insigne compositor, Jesús Guridi «La Meiga», ha sido aclamada por el público que estas fiestas ha concurrido a este popular teatro.

En todas las hermosísimas páginas musicales de «La Meiga», y en especial en el maravilloso intermedio musical del segundo acto, el entusiasmo del público se desborda, ante la magnificencia de la soberbia zarzuela de costumbres gallegas.

Asimismo es celebradísimo el discreto y bien documentado libro de los afamados escritores Federico Romero y Guillermo Fernández Sahw.

Los aplaudidos artistas Amparo Romo, Amparo Saus, Amparo Alarcón, Federico Caballé, Cayetano Peñalver, Luis Fabregat, Pedro Segura, V. Ruiz París, Pedro Vidal, Manuel Vivas, Miguel Pros, Francisco Sanz, los celebrados bailarines Amparo Tomás y Pepe Novas, y el maestro Francisco Palos, al frente de los cuarenta profesores de orquesta, consiguen un grandioso triunfo en «La Meiga».

NUEVO. — Para hoy noche se prepara en este teatro una extraordinaria función, con carácter de solemnidad teatral. Están invitados a la misma los almirantes y oficialidad de las escuadras inglesa, francesa, italiana, danesa y española. También están invitados los cónsules de las respectivas naciones y primeras autoridades de esta capital.

Ocuparán la presidencia de honor las reinas de la belleza de España, Cataluña y Castilla, señoritas Samper, Doménech y Del Caño, que ocuparán las plateas, artísticamente engalanadas.

Se pondrán en escena las joyas del género chico «La revoltosa» y «La verbena de la Paloma», por la notabilísima compañía de Luis Calvo.

El aplaudido «Sbart de Dançaires» tomará parte también en el espectáculo, ejecutando un típico baile regional y dos sardanas, acompañado por la celebrada «Copla Catalonia».

Tan magna función empezará con el entremés «El chiquillo», siendo muy grande la demanda de localidades para tan magno festival.

Guía del espectador

Espectáculos para : : : hoy martes

(TEATRO)

ÓPERA	
Liceo	Noche: «Aida».
COMEDIA	
Poliorama	Tarde: «Rondalla». Noche: «Noveleras».
Barcelona	Tarde: «Julieta compra un hijo». Noche: «La hora mala».
DRAMA	
Novedades	Noche: «Jo no sabía que el mon era així».
Romea	Noche: «El procés de Mary Dugan».
ZARZUELA	
Victoria	Tarde y noche: «La copla andaluza».
Nuevo	Noche: «El chiquillo», «La revoltosa» y «La Verbena de la Paloma».
Apolo	Tarde: «El huésped del Sevillano» y «Los faroles». Noche: «La meiga».
VODEVIL	
Talía	Tarde: «El senyor de les cinc en punt». Noche: «Testos i flors» y «La vida d'un del públic explicada per ell mateix».
Español	Tarde: «El tec de Pasqua». Noche: «El procés de Mary-Eta».
CIRCO	
Olympia	Noche: Joe Jackson y Tarzán y su familia
Barcelonés	Tarde y noche: Harry Flemming.
REVISTA	
Goya	Noche: «Album de España».

(CINE)

Kursaal y Cataluña	«Las maniobras del amor» y «El cabaret del infierno».
Coliseum y Capitol	«Beau sabreur» y «¡Cuidado con la suegra!»
París	«Cruel dilema» y «Fruto del divorcio».
P. Cinema	«La odisea de una duquesa» y «Joaquín Murieta».

GRAN TEATRO DEL LICEO

Hoy, martes, 3.a de propiedad y abono, a las 9 y media. FUNCION EN HONOR DE LOS MIEMBROS DE LA CONFERENCIA MUNDIAL DE LA ENERGIA: La ópera en 4 actos **AIDA**, por los célebres artistas Sras. SPANI y ROSSINI, Sres. GAVIRIA, DAMIANI, VELA y Fiore. Maestro PAOLANTONIO :: Mañana, extraordinaria función (fuera de abono). FUNCION DE GALA en ocasión de la SEMAINE FRANCAISE, presentación del famoso CUERPO DE BAILE FRANCES de la GRAND OPERA DE PARIS (para esta función son válidos los pases y entradas de favor de la temporada). SABADO, FUNCION REGIA (6.a de propiedad, FUERA DE ABONO), en honor y con asistencia de SS. MM. DON ALFONSO y DOÑA VICTORIA

Se despacha en contaduría

Chassaigne Frères
Claris, 43
Pianos
Más de 31,000 en uso
—:— Casa fundada en 1864 —:—
ROLLOS a 5 pesetas
AUTOPIANO 1929
Pianos a cuerdas cruzadas al contado, plazos y alquiler

Teatro Catalán Novedades

Compañía Catalana. Dirección: C. Capdevila :: A las 10

Enrique Borrás-Josefina Tapias

y la meritísima Compañía de este teatro en

Jo no ho sabia que el mon era així

formidable triunfo de

Amadeo Vives

Ovaciones al decorado de **Batlle y Amigó** :: Mañana, tarde: **EL FOC QUE ES REVIFA MALAMENT.** Noche, Joventut Jordiana: La obra del día

Jo no ho sabia que el mon era així

Gran Teatro Español

Compañía de JOSE SANTPERE :: Hoy, martes, tarde a las 5

El tec de Pasqua

Noche a las 10. GRAN EXITO DE RISA del vodevil alegre en 3 actos, de PEP BARRAFIXA

La fi d'un "corrido"

y el otro exitazo

El procés de Mary-eta

Los intermedios serán amenizados por la Grafonola Viva Tonal Kolster, con discos ODEON

Mañana, miércoles, tarde: **LA NUVIA EN CAMISA.** Noche: **LA FI D UN «CORRIDO» y EL PROCES DE MARY-ETA**

Teatro Catalán Romea

C.a **VILA-DAVI.** Primera actriz: M. VILA. Primeros actores: DAVI y NOLLA. Noche a las 10 y cuarto: La sensacional obra

El procés de Mary Dugan

Mañana, noche, y todas las noches **EL PROCES DE MARY DUGAN** Viernes, 24, noche, Beneficio ELVIRA FREMONT: **LA POLS DEL CAMI y ELS ZIN-CALÓS**

Se despacha en contaduría

Teatro POLIORAMA

Compañía de Comedias de **CARMEN DIAZ** :: Hoy, martes, tarde a las 5 y media

RONDALLA

GRAN EXITO DE ESTA COMPAÑIA

Noche a las 10 y media

<:>—<:>—<:>— **NOVELERA** —<:>—<:>—<:>

Mañana, miércoles, tarde 5 y media **RONDALLA.** Noche a las 10 y media

<:>—<:>—<:> **NOVELERA** <:>—<:>—<:>

Teatro NUEVO

NOTABILISIMA COMPAÑIA LIRICA de -<:>-<:>-<:>-. **LUIS CALVO** -<:>-<:>-<:>- Hoy, noche a las 10 y cuarto, FUNCION EN HONOR DE LOS ALMIRANTES Y OFICIALES DE LAS ESCUADRAS FRANCESA, ITALIANA, DANESA, INGLESA y ESPAÑOLA, formando la presidencia de honor las REINAS DE LA BELLEZA DE ESPAÑA, CASTILLA Y CATALUÑA, señoritas SAMPER, DOMENECH y DEL CAÑO, que ocuparán las plateas, debidamente engalanadas. <:>—<:>—<:> **Programa** —<:>—<:>—<:>

1.o—El entremés **EL CHIQUILLO.**
2.o—La obra del género chico **LA REVOLTOSA.**
3.o—El popularísimo sainete lírico **LA VERBENA DE LA PALOMA**, con estupendos repartos.
4.o—En obsequio a las REINAS DE LA BELLEZA, la notable COBLA CATALONIA tocará inspiradísimas sardanas y un baile típico a cargo del popularísimo ESBART DE DANCAIRES.

Mañana, miércoles, noche, festival en honor de la «VID CATALANA»: **LOS FLAMENCOS y EL HUÉSPED DEL SEVILLANO**

Día 25, ESTRENO de **GUZLARES**, del maestro catalán BENITO MORATÓ. Protagonistas: Marcos REDONDO y Emilio VENDRELL

Exposición Internacional de Barcelona

PALACIO NACIONAL

MIERCOLES, 22 de Mayo — A las siete de la tarde

PRIMER CONCIERTO a cargo de la

Banda de la Guardia Republicana de París

Dirección: M. PIERRE DUPONT

PRIMERA PARTE

1.o Ouverture du Roi d'Is ... ... E. Lado
Clarinete solo, Mr. Verney, Cor-anglais solo, Mr. Lamorlette.
2.o Entr'acte Symphonique de Messidor A. Bruneau
3.o Recit et Polonaide ... ... C. M. Weber
A) Recit. Clarinete solo, Mr. Verney.
B) Polonaise. Clarinete solo, Mr. Verney, Costes, Lefebre,, Blachet, Cautier, Leclerq, Decleclude, Bonnet, Verbecque, Bruniau, Dauwe, Bailly.
4.o Pantomine, et Danse rituelle du feu M. de Falla.
Extracts de "L'amour sorcier"

SEGUNDA PARTE

1.o A) Pavane pour une infante défunte M. Ravel
Cor. solo Devemy.
B) Eros et Psyché ... ... C. Franck
Extrait de "Psyché", poeme symphoni que pour orchestre et choeurs.
2.o Dionysiaques... ... ... Florent-Schmitt
3.o Capriccio Espagnol... ... ... Rimsky Korsakow
1. Alborada Hautbois, solo. Mr. Morel.
2. Variazioni. Cor. solo, Mr. Devemy. Cor anglais. Solo, Mr. Lamorlette.
3. Alborada, Petit clarinete, solo Mr. Linger.
4. Scena y canto gitano. Trompette solo, Mr. Adriano. Clarinete solo, Mr. Verney Flute solo, Mr Portré. Saxophon solo, Mr. Mule.
5. Fandango Asturiano.

PRECIOS OFICIALES

Silla platea, con entrada...	2	pesetas
Butaca circular platea, con entrada	4	"
Butaca de primer piso, con entrada...	2	"
Palco, sin entradas	30	"
Entrada a palco y general	1	"

OBSERVACIONES

En estos precios no va incluida la entrada especial de acceso a la Exposición, cuyo precio es de 2 pesetas

Todas aquellas personas poseedoras de abono, carnet, pase o invitación a la Exposición, solamente tendrán que abonar la entrada general o localidad que deseen ocupar.

Teatro BARCELONA

Compañía Cómico-Dramática **Gregorio Martínez Sierra.** Primera actriz: **Catalina Bárcena** :: Hoy, martes, tarde a las cinco y media

<:>- **JULIETA COMPRA UN HIJO** -<:>

Noche a las diez y cuarto

<:>-<:>-<:> **LA HORA MALA** <:>-<:>-<:>

Mañana, miércoles, noche, ESTRENO de **SE HA ENCONTRADO UNA MUJER DESNUDA**

Teatro VICTORIA

Grandiosa Compañía de Comedias Líricas :: Hoy, martes, tarde a las 5 y noche a las 10 y media, la **85 y 86 representación** del grandioso y monumental éxito de la temporada en 3 actos y siete cuadros

-:-:-:- **LA COPLA ANDALUZA** -:-:-:-

grandiosas y monumentales ovaciones a la competición de cante flamenco entre los divos ANGELILLO y GUERRITA y demás elementos prestigiosos de esta eminente Compañía. Grandiosa presentación. El éxito mayor del año

Teatro APOLO

Compañía de Zarzuela de FEDERICO CABALLÉ :: Hoy, martes, tarde a las 5, COLOSAL VERMOUTH POPULAR. BUTACAS 2 Ptas. **EL HUÉSPED DEL SEVILLANO** y el éxito cómico

<:>-<:>-<:>- **LOS FAROLES** -<:>-<:>-<:>

con su nueva presentación. Noche a las 10 y media y todas las noches, el éxito musical del año

LA MEIGA

con su maravisoso **INTERMEDIO MUSICAL**

Triunfo de los eminentes cantantes **FEDERICO CABALLÉ y CAYETANO PEÑALVER**

Teatro Barcelona

Mañana, miércoles, noche ESTRENO de

Se ha encontrado una mujer desnuda

Teatro Talía

Compañía ASUNCION CASALS. Primer actor y director: JOSE BRUGUERA: Hoy, martes, tarde a las 5: El gran vodevil

El senyor de les cinc en punt

Noche a las 10 y cuarto: **TESTOS I FLORS** y el exitazo de Amichatis

La vida d'un del públic explicada per ell mateix

Mañana, miércoles, tarde a las 5: **EL LLIT DE LA NUVIA.** Noche y cada noche: **LA VIDA D'UN DEL PUBLIC EXPLICADA PER ELL MATEIX**

Teatro GOYA

Temporada de la Exposición :: Hoy, tarde a las cinco y cuarto y noche a las diez, **6.a y 7.a representación** del **exitazo del día**, la maravillosa revista en dos actos y veinte cuadros, letra de Juan B. Font, música de los maestros Miguel Díaz y José María Ferriz

Album de España

100 hermosas artistas, 100

COLOSAL CUERPO DE BAILES REGIONALES. NOTABLES RONDALLAS DE GUITARRAS Y BANDURRIAS. GRAN CUADRO FLAMENCO: ALEGRE Y CASTIZA MUSICA ESPAÑOLA. ESTUPENDA PRESENTACION DE BAILES, CANCIONES, LUGARES Y TRAJES MAS TIPICOS DE LAS REGIONES ESPAÑOLAS. SOBERBIOS MANTONES DE MANILA. ESPLENDIDOS DECORADOS. LUJOSOS VESTUARIOS. NUMEROSA ORQUESTA DEL SINDICATO MUSICAL DE CATALUÑA. Se despacha en contaduría. Teléfono 13.946. Todas las noches **ALBUM DE ESPAÑA.** Jueves, sábados y festivos, tarde y noche

Coliseo Pompeya

Travesera, 10. Teléfono 73331

DOMINGO, DIA 26, TARDE Y NOCHE

La huérfana de Bruselas

por la **Compañía CLARAMUNT-ADRIÁ**

Esta noche, en

OLYMPIA

Por primera vez en Barcelona

LOS CHIMPANCÉS

TARZAN Y SU FAMILIA

El máximo suceso de curiosidad y asombro en todo el mundo

Sigue el éxito de JOE JACKSON

(El hombre que nada hace y nada dice)

Otros dos grandes debuts:

HARINGS (barristas)

y O'CONNOR (alambrista)

Programa completamente renovado — PRECIOS POPULARES

CINEMATOGRAFIA

:-: TIVOLI :-:

CINES

En preparación

Un grandioso espectáculo

Capitol Cinema -:-:-:-:- Orquestina Suñé -:-:-:-:- Hoy, martes, a las 4'30 y 9'30: GARY COOPER y EVELYN BRENT en el film Paramount

BEAU SABREUR

y George Lewis y Dorothy Gulliver en la joya Universal

¡Cuidado con la suegra!

Cómica y Revista, con gráficos de la INAUGURACION DE LA EXPOSICION INTERNACIONAL DE BARCELONA

Kursaal y Cataluña Orquestinas Dotras-Vila y Torrents Hoy, martes, a las 4'30 y 9'30: OLGA TCHECOVA y HARRY LIEDTKE en la cinta de las Exclusivas Trian

Las maniobras del amor

y Berta Selva en la cinta Príncipe Films

El cabaret del infierno

Cómica y Reportaje Verdaguer, con gráficos de la INAUGURACION DE LA EXPOSICION INTERNACIONAL DE BARCELONA

Pathe Cinema -:-:-:-:- Orquestina Lizcano -:-:-:-:- PRECIO UNICO: 1 Pta. Hoy, martes, a las 4'30 y 9'30: El film Verdaguer

La odisea de una duquesa

por Billie Dove y Ben Lyon; el film Paramount JOAQUIN MURIETA, por Richard Dix y Thelma Todd. Cómica y Revista, con gráficos de la EXPOSICION INTERNACIONAL DE BARCELONA

Pathe Palace - Excelsior - Miria Hoy, martes, en Pathé Palace y Excelsior: El film Verdaguer LA ODISEA DE UNA DUQUESA, por Billie Dove y Ben Lyon; la joya Universal EL PROFESOR DE BAILE, por Reginald Denny y Bárbara Worth; la cinta Fox POR LA RUTA DE LOS CIELOS, por Sue Carol y David Rollins. Cómica y Revista. En el Miria: LA ODISEA DE UNA DUQUESA y JOAQUIN MURIETA, por Richard Dix. Cómica y Revista

Diana - Argentina - Condal - Walkyria - Royal

Hoy, martes: El film Metro Goldwyn FILIBUSTEROS MODERNOS, por John Gilbert y Joan Crawford; la cinta Príncipe Films ¿QUIEN ERA ELLA? por Anita Steward y Gasson Glass; la cinta Verdaguer DE CARA A LA MUERTE, por Búffalo Bill. Cómica y Revista

Monumental - Bohemia - Iris Park - Padró

Hoy, martes: El film Paramount ESPOSAS MODERNAS, por Florence Vidor y Arnold Kent; la cinta Julio César LA VOLADORA DE FUEGO, por William Boyd y Jobyna Ralston; la cinta Verdaguer EL INTRIGANTE, por Eda Murphy. Cómica y Reportaje Verdaguer

Teatro NOVEDADES

Comedie Française 1680-1929

REPRESENTATIONS OFFICIELLES

Jeudi, 23, en Matinée, a 5 heures

L'AVARE

de Molière

Poil de Carotte

de Jules Renard

Vendredi, 24, en soirée a 10 heures

Les fourberies de Scapin

comedie en 3 actes, de Molière

Puisque je t'aime

1 acte, de M. Brieux

Le Pelerin

1 acte, de Charles Vildrac

La location est ouverte

Frontón Principal Palace

Hoy, martes, tarde a las cinco menos cuarto, gran partido: ALSASUA y CARRERAS contra ARANCI y URIA. Noche a las diez y cuarto, extraordinario partido: SALAZAR e IRIONDO contra EGUREN y URIARTE

Detalles por carteles

Frontón Novedades

Cortes, 638 y Caspe, 13 - Teléf. 14104

Hoy, a las 4'30 tarde, GRAN PARTIDO ECENARRO y LASA contra ELOLA III y BERRONDO. Noche a las 10'15, GRAN PARTIDO. Función en honor de los delegados del Congreso de la Federación Internacional de Foot-ball Asociación: ORTIZ y UGALDE contra URANGA y AZPIRI

Detalles por carteles

Principal Palace

Hoy, tarde a las 5 y noche a las 10, la interesante película LA NOCHE DE LA BATALLA y FIN DE FIESTA

REGAZZINA BELLA

original bailarina

Alady

«EL GANSO DEL HONGO»

Blanca Negri

novel estrella de la canción DESPEDIDA DE LA BANDA CÓMICA

El Empastre

¡LOS COLOSOS DE LA MUSICA BUFA!

La función de la noche será en honor y despedida de estos formidables artistas, tomando parte, además de los números anunciados, la

Sección de bailes regionales

y la

Rondalla

de la

Casa Regional Valenciana

cedidos galantemente para esta fiesta, asistiendo la Reina de dicha entidad y sus damas, ataviadas con el típico traje valenciano. MAÑANA, MIERCOLES, ¡GRANDIOSO ACONTECIMIENTO DEBUT de

Trusta-Fugazot-Demare

y su

Orquesta típica

NOTA: Se despacha en contaduría sin aumento

TURO-PARK

Admirables jardines. Preciosa ROSALEDA, cuajada de aromáticas rosas. Nuevas y sensacionales ATRACCIONES Abierto todos los días, tarde y noche. CONCIERTO por la BANDA DE CAZADORES NUM. 1. CAFE RESTAURANT CARBO, amenizado por la ORQUESTINA AMERICANA

Entrada de paseo 50 céntimos

Circo Barcelonés

Temporada de la Exposición Internacional de Barcelona :: Hoy, martes, tarde a las 5. Noche a las 10

EXITO COLOSAL del espectáculo más nuevo y extraordinario que presenta

Harry Flemming

(EL MEJOR BAILARIN DEL MUNDO) con su Compañía norteamericana de

Blancos y Negros

compuesta de

36 notables artistas, 36

10 hermosas girls Flemming; 15 profesores norteamericanos, que cantan, silban, zapatean la verdadera música americana

EL MEJOR ESPECTACULO DE BARCELONA

Se despacha en 5 a 1 y tarde desde las cuatro

EDEN

Gran cabaret

de 7 tarde a 1 madrugada

Atracciones Novedades

y el colosal

Flemming

y sus

15 Bandidos

Blancos y Negros

Folies Bergere

Music-Hall de primer orden. 50 bellísimas artistas, 50. Victoria Cortés, Rosita de la Vega, Conchita Franco, Juanita Ortega, castiza estrella coreográfica; María Olimpia, notable estrella de la canción; GRANDIOSO CUADRO FLAMENCO. De 1 a 4 madrugada, DANCING, actuando la famosa orquesta THE RITMIK'S JAZZ

Los éxitos del cine hablado

El enorme éxito nunca visto hasta el día, que han logrado las películas habladas, quedó demostrado noches pasadas en el West End (el barrio elegante de Londres), cuando enormes multitudes acudieron a invadir los cines-teatros en que las películas sonoras se exhibían.

En varios casos, grupos enteros tuvieron que volverse atrás para formarse de nuevo inmediatamente a fin de adquirir localidades para la segunda sesión de la tarde.

Durante esta semana pueden ser vistas y oídas en Londres ocho películas habladas, constituyendo por tanto el mayor número de cintas de este género exhibidas aun mismo tiempo hasta la fecha.

En la plaza teatro de Paramount Famous Players, se estacionaron colas formadas por 2.000 personas, hallándose el teatro completamente lleno media hora antes de comenzar la función.

En Empire las localidades baratas se llenaron 20 minutos antes de ser exhibidas las películas y en el Tívoli de Piccadilly y en el Regal de Marble Arch formáronse asimismo colas imponentes.

En todos los cines del barrio Este de Londres, en que se exhiben películas habladas, hubo que poner en las taquillas los cartelitos de "no hay localidades" pocos minutos después de que las sesiones hubieran comenzado. Varias de las colas fueron regularizadas por la policía.

COLISEUM

Orquesta Blai Net :: HOY, tarde a las 4'45. Noche a las 9'30

GARY COOPER y EVELYN BRENT en BEAU SABREUR (super-producción Paramount)

STAN LAUREL y OLIVER HARDY en UN PAR DE MARINOS

Revista e INAUGURACION DE LA EXPOSICION DE BARCELONA

CINE PRINCESA

Hoy, colosal programa: La gran batalla naval, grandiosa producción de gran éxito; Lluvia bendita, extra cinta, por Tom Moore; Noticiario Fox; ¡Es usted un ladrón! interesante comedia, por Suzy Vernon; ¡Agárrese usted el sombrero! cómica :: Jueves, grandes ESTRENOS

Notas Musicales

EL PIANISTA POLACO JAN SMETERLIN EN TORTOSA

El gran pianista polaco Jan Smeterlin acaba de obtener un éxito de los más ruidosos y significativos en su último recital, dado a la Asociación de Música de Tortosa. Fué muy aplaudido todo el programa, especialmente al terminar las «Variaciones», de Brahms, sobre el tema de Paganini. Tuvo que ampliar el programa con un «Vals» de Chopín.

EL TENOR LUIS CANALDA

Ha regresado de Francia e Italia, el notable tenor catalán Luis Canalda, el que ha actuado con extraordinario éxito una temporada en el teatro Verdi, de Trieste.

Luis Canalda, ha firmado varios ventajosos contratos para la próxima temporada, en Milán, Roma y Trieste.

Cine FEMINA

Hoy, martes, tarde y noche: LOS HOMBRES DE MAÑANA, por Fritz Kortner. Presentación de la monísima PATSY RUTH MILLER en la deliciosa comedia americana ¿HAY QUE SER INSINUANTES? Lecciones de amor para el bello sexo. INAUGURACION DE LA EXPOSICION DE BARCELONA. Cómica y Revista

CINE PARIS

Orquestina V. Granados

TARDE 4'30, NOCHE 9'30

Cruel dilema

por Norman Kerry y Lionel Barrymore Fruto del divorcio, Cómica y Revista Gaumont, con la llegada de SS. MM. y Solemne inauguración de la Exposición

Triunfo-Cine Marina-Cine Nuevo

Hoy, martes, estupendo programa: HERMANOS DE ARMAS, por la simpática Mary Astor; EL GRAN SILENCIO, super-producción U.F.A., por Livio Pavanelli; EL AMOR PUDO MAS, por Tim Mac oCy; la graciosa cómica MANTECADOS INDIGESTOS; dibujos animados PERIQUITO TOCA LA GAITA

Jueves: LA MAYOR VICTORIA y otras de gran interés

Plaza de Toros Monumental

Jueves, 23 de mayo, a las CINCO Y MEDIA, ASOMBROSO ACONTECIMIENTO TAURINO. REPETICION DE LOS NIÑOS TOREROS

Niño de Embajadores - Arturito Marzal

la pareja más joven y de más valor artístico. Superior a todas las presentadas hasta el día. 2.a parte: REAPARICION DEL CREADOR DEL TOREO CÓMICO LLAPISERA, con

Lerin, Charlot y El Guardia Torero

Grandioso suceso. ¡EXITO! ¡EXITO! ¡EXITO! Seis novillos pura casta, seis El despacho se abrirá hoy, martes, día 21: SOMBRA, 1'50 Ptas. SOL, 1 pta.

Capitol y Coliseum

Ayer obtuvo un franco éxito la Superproducción Paramount

BEAU SABREUR mereció este título porque sabía dirigir su sable al corazón del enemigo; así también llega al corazón de las mujeres a quienes enamora

Gary Cooper y Evelyn Brent

Si es un film Paramount es lo mejor del Programa

Películas de la UFA en París

Recientemente han tenido lugar en París representaciones a puerta cerrada para críticos y empresarios de algunas recientes películas de la Ufa. Entre éstas la que mejor impresión ha causado es "Rapsodia Húngara", a la cual se pronostica en Francia una brillantísima carrera.

"Viva la Vida", realizada por Wilhelm Thiele con Nikolai Kolin en el papel de protagonista, "El Ratón Azul" con Jenny Jugo y la gran película india de la Ufa "La Tumba de un gran Amor", fueron objeto asimismo de una acogida en extremo favorable.

Nueva película de la UFA terminada

La nueva película "La Novia del Contrabandista" (antiguo título: "La Muchacha de Valencia"), ha quedado terminada. El realizador Hans Behrendt se ocupa actualmente del corte y ajuste de las escenas.

Otra creación de Clara Bow

Los fanáticos del cine recordarán con entusiasmo la película "Ello", en la cual la gentil Clara Bow interpretaba el papel de protagonista. La nueva cinta de la linda Clarita, titulada "Pelirroja" ofrece la feliz coincidencia de haber sido dirigida por el mismo cineasta Clarence Badger, a quien la cinematografía debe multitud de obras interesantes.

«Rizando el rizo», en París

La gran película de circo de la Ufa "Rizando el Rizo", con Jenny Jugo, Werner Kraus y Warwick Ward en los papeles principales, está siendo proyectada por tres semanas consecutivas con éxito extraordinario en la capital francesa.

«El ratón azul», en Londres

La nueva película de la Ufa "El Ratón Azul", en la cual Jenny Jugo desempeña el papel de protagonista, ha sido acogida en Londres con gran éxito. El público saludó la proyección de la obra con entusiastas aplausos y la Prensa reconoció en ella unánimemente grandes cualidades.

La revista técnica "Kinematograph" escribe:

"Quien desee ver una comedia atrevida y divertida a la vez, no deje de ir a ver "El Ratón Azul".

Se trata de una obra picante que no cae nunca en vulgaridad y cuya acción mantiene continuamente interesado al espectador. Jenny Jugo, es una actriz simpática y de gran temperamento. La realización escénica de J. Guter es de una extraordinaria habilidad.

KORSAAL y CATALUÑA

Hoy, renovará sus éxitos

DOUGLAS MAC LEAN

con el film Paramount

La Gracia de Alá

Una presentación digna de las mil y una noches, puesta al servicio de una producción de gracia insuperable.

Si es un film Paramount es lo mejor del programa

LA SEÑORITA PIAU GANA DE NUEVO EL CAMPEONATO EUROPEO DE LAS MECANOGRAFAS

París, 20.—La señorita Piau ha ganado de nuevo el campeonato de Europa de las mecanógrafas.—Fabra.

CUESTION SOCIAL

LOS COMITES PARITARIOS DEL VESTIDO Y DEL TOCADO

Se ha reunido, en sesión reglamentaria, el pleno del Comité paritario de Modistas y Confección de sombreros para señora, habiéndose dado posesión de sus cargos de vocales a los patronos don Pedro Rodríguez, don Camilo García Tubau, doña Rosita Planas, doña Rosa Valls, don Luis Sanz y don Ricardo Marfil, y a las obreras Amelia Sánchez, María Barros, Rita Belda y Pilar Casacovas.

Luego se acordó imponer una sanción de 25 pesetas a los vocales patronos que no asistan a los plenos o ponencias y no excusen justificadamente su asistencia, y de un día de jornal, en el mismo caso, a las vocales obreras.

Se acordó también contribuir con 50 pesetas al proyectado homenaje nacional a la memoria de Doña María Cristina.

Y, por último, quedaron nombrados definitivamente, para constituir la Ponencia de Legislación y Sanciones, los vocales patronos don Ramón Martí, don Francisco Badía, señorita Anita Monrós y don Luis Sanz, y las vocales obreras Marina Pastor, Concepción Gallardo, María Barros y Amelia Sánchez; y para la Ponencia Tribunal los vocales patronos don Camilo García Tubau, don Pedro Rodríguez y don Ricardo Marfil, y las vocales obreras Consuelo Pastor, Benita Argenta y Pilar Juncadella.

* *

Desconociéndose el domicilio de los vocales del Comité Paritario de las Confecciones en blanco nombrados por .R O. de 13 de abril último, Rosita Majó, Carmen Terradas, Josefa Miró y Fernando Rodríguez, se interesa su presentación en las oficinas del citado Comité, Plaza de Cataluña, 9, mañana martes, día 21, a las siete y media de la tarde.

SECCION DE MUTUALIDAD DE LOS SINDICATOS DE SERVICIOS PUBLICOS DE LA CATALANA DE GAS Y ELECTRICIDAD Y COOPERATIVA DE FLUIDO ELECTRICO Y FILIALES

La Junta de Gobierno de la Sección de Mutualidad convoca a todos sus asociados a la Asamblea general extraordinaria que tendrá lugar hoy, a las seis y media de primera convovatoria y un cuarto de hora después de segunda, en el local del Centro de Dependientes del Comercio y de la Industria, Rambla de Santa Mónica, número 25, bajos, para tratar de varios asuntos de especial interés para los mismos.

LOS PELUQUEROS BARBEROS

El Sindicato Libre de oficiales peluqueros y barberos recuerda a sus afiliados que hoy, a las diez de la noche, celebrará asamblea general ordinaria en su domicilio social, siendo de necesidad la presentación del carnet al corriente de pago para hacer uso de los derechos sociales.

RETRATOS PRIMERA COMUNION

EDUARD

PELAYO, 50 ~ BARCELONA

El fotógrafo de los niños

Lavabos Cardona: Vergara, 1

AUTOMOVILISTAS

Locales junto Exposición, exclusivos para guardar autos durante la visita a la misma. GARAGE BARNADAS. Cortes, 414, Vilamarí, 34 y 36. Teléfonos 30422 — 12802

LA PICARA MOLINERA

El éxito lírico de la temporada

interpretado magistralmente por

Marcos Redondo - Emilio Vendrell - Selica Pérez - Carpio

Matilde Martí - Trini Avelli - Antonio Palacios

Pídalo unicamente en

DISCOS Odeon ELECTRICOS

EL DISCO DE LA RAZA

LA VEJEZ PREMATURA

y las enfermedades que la acompañan, como neurastenia, agotamiento, debilidad, impotencia, esterilidad, diabetes, parálisis, anemia, inapetencia, obesidad, delgadez exagerada, indigestión, pesadez en las piernas, etc., son las consecuencias de las deficiencias de las glándulas de secración interna y de falta de vitaminas.

Por lo tanto para curarse tome

Lukutate

producto alimenticio compuesto de las maravillosas frutas indias, **las más ricas en vitaminas naturales**, puramente natural e inofensivo, no conteniendo nada de veneno ni excitantes.

En venta en las principales Farmacias, Centros de Específicos y Centros Alimenticios. Folletos gratis.

LUKUTATE IBÉRICA S. L. - Barcelona - Valencia, 238

PARA STANDS EXPOSICION

EL MEJOR Y MAS ELEGANTE PAVIMENTO

LINOLEUM NACIONAL

GRAN VARIEDAD DE COLORES Y DIBUJOS

PASEO DE GRACIA, 76

TELEFONO 75904

LARIOS y Cía

COÑAC „PRINCIPE"

MALAGA

CASA ESPECIALIZADA EN MUEBLES PARA OFICINA

Bernardo Fanlo - Jovellanos, 1. - Tel. 15251

AILEEN PRINGLE

NORMAN KERRY

LIONEL BARRYNORE

Estos tres nombres prestigiosos y la alta emotividad de su asunto, explican el éxito obtenido en su estreno por el film

CRUEL DILEMA

Producción Metro Goldwyn

Véalo V. hoy en el

: CINE PARIS :

SASTRERIA

PANTALEONI H.NOS

CONFECCIONES PARA CABALLEROS Y NIÑOS

Espléndida variación en gustos y modelos

Americanas cheviot, sport. . .	desde Ptas.	47
Pantalones franelas ox-ford . .	» »	16
Traje completo, lanilla para cab.	» »	45
Pantalón corte fantasía	» »	18
Trajes Smoking	»	150

Sección especial de sastrería a la medida - Géneros Nacionales y Extranjeros - Altas fantasías en camisería

13 - PUERTAFERRISA - 13

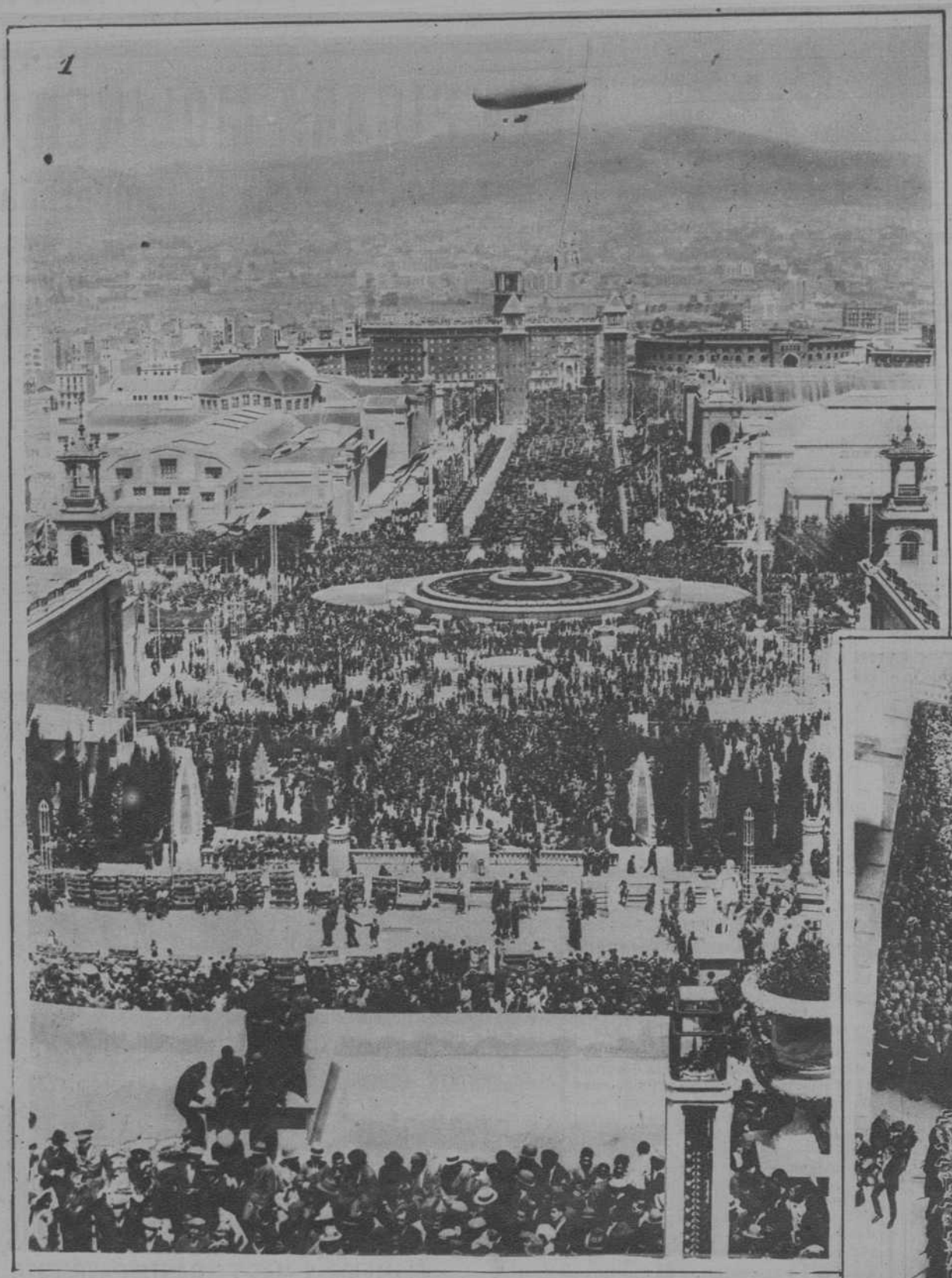

SOLEMNE INAUGURACION DE LA EXPOSICION INTERNACIONAL DE BARCELONA
1. UNA MULTITUD INVADE EL RECINTO DE LA EXPOSICION.- 2. S.S. M.M. RECIBIENDO EL HOMENAJE DE LA MULTITUD, DESPUES DE DECLARAR ABIERTA LA EXPOSICION.- 3. LLEGADA DE S.S. M.M. A LA EXPOSICION.- 4. EL ACTO INAUGURAL EN EL GRANDIOSO SALON DE FIESTAS DEL PALACIO NACIONAL. (FOTOS BADOSA

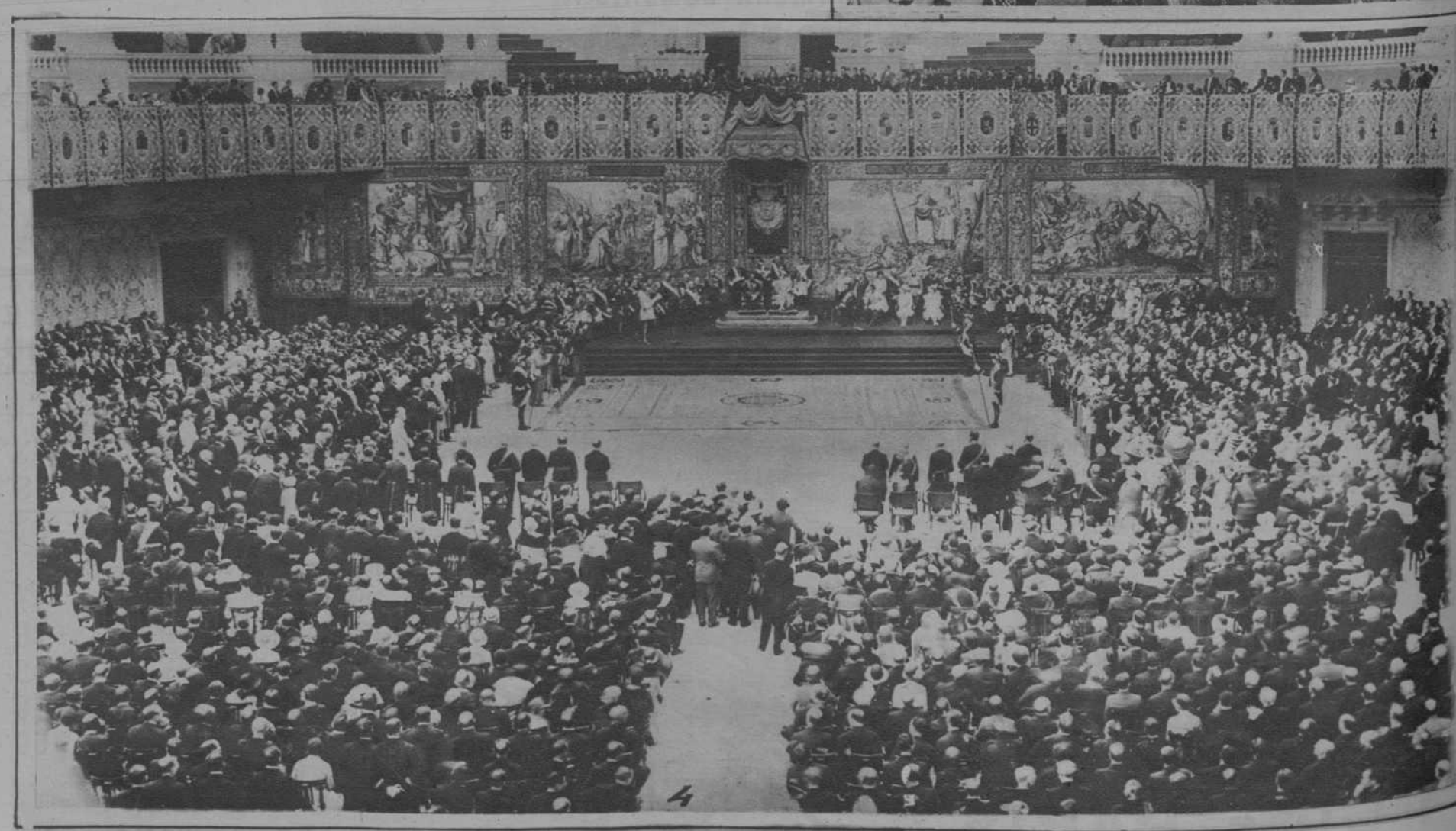

ALTAS PERSONALIDADES FRANCESAS DE LA EXPOSICION

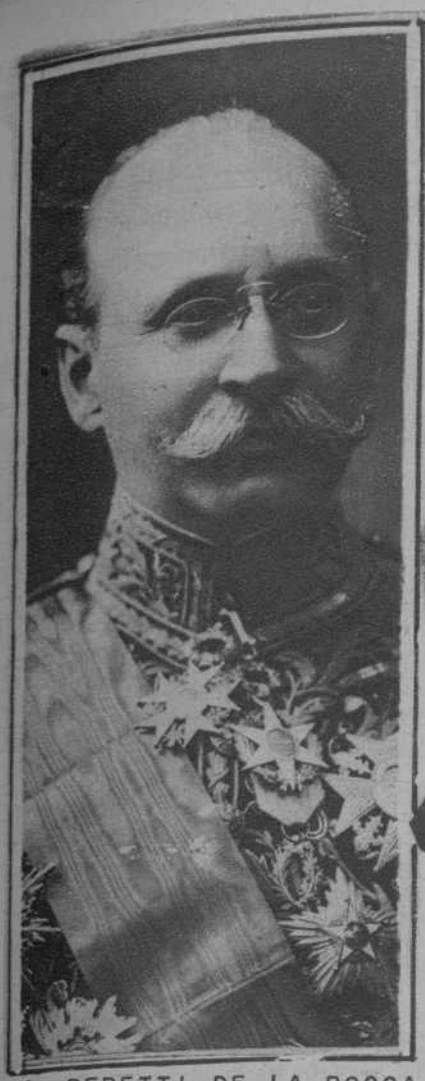

M. PERETTI DE LA ROCCA
EMBAJADOR DE FRANCIA
EN ESPAÑA.

M. ALEXIS CHARMEIEL
ALTO COMISARIO DE FRANCIA
EN LA EXPOSICIÓN.

M. MEGGLÉ, DIRECTOR DEL "COMITÉ DE LA FRANCE"
NATIONAL DES CONSEILLERS DU COM-
MERCE EXTERIEUR DE LA FRANCE"

M. BONNEFOND-CRAPONNE,
DIRECTOR DEL "OFFICE NATIO
NAL DU COMMERCE EXTERIEUR

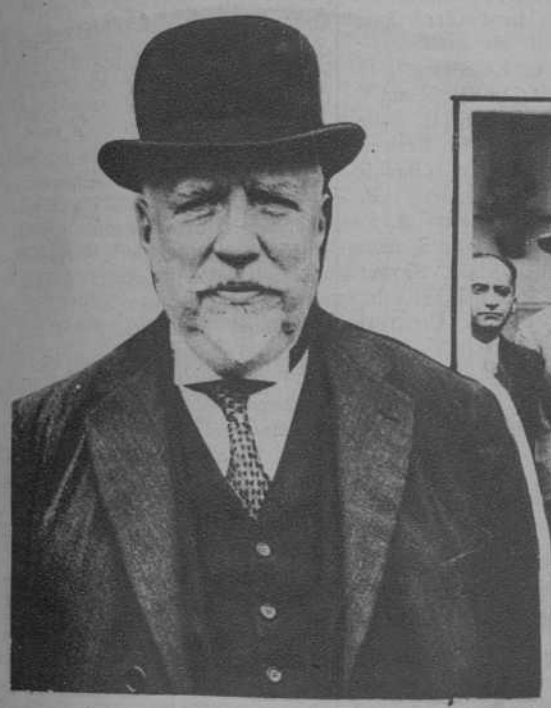

EL MINISTRO DE COMERCIO
DE FRANCIA M. BONNEFOUS.

LOS MINISTROS FRANCESES Y EL SR. QUIÑONES DE LEON
A SU LLEGADA A BARCELONA.

EL MINISTRO DE AGRICULTURA
DE FRANCIA M. HENNESSY.

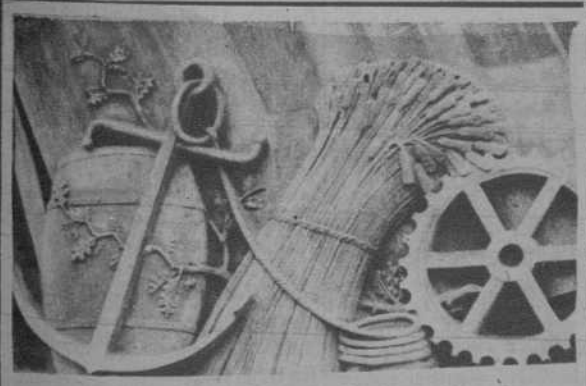

DINAMARCA

EL PRINCIPE DE ASTURIAS
OVACIONADO POR EL PÚBLI
CO EN LOS TOROS.
(FOTO MATEO)

PALMIL

purgante ideal de los niños Las madres le prefieren a todos por suave y facil de tomar

UNA PTA FRASCO

S.S. M.M. INAUGURAN EL
PABELLÓN DE DINAMARCA.

EL GENERAL GOURAUD

LLEGADA DE M. CITROEN Y SU ESPOSA
(FOTOS BADOSA)

DE ENSEÑANZA

SECCION INFORMATIVA

De Barcelona

SECCION ADMINISTRATIVA

Se participa a la Inspección de Barcelona la posesión de doña Carmen Navas y el cese de la interina doña Dolores Porta Peralta.

—Se remite a la Dirección General de Primera Enseñanza relación de escuelas vacantes, para su provisión por los turnos reglamentarios.

—Idem íd. al administrador de la «Gaceta», para su inserción en la misma.

—La Dirección General de Primera Enseñanza remite expediente de devolución de fianza incoado por doña Petra Pamies, viuda de don Manuel Tamayo, habilitado que fué de San Feliu.

—El jefe de la Sección de Lérida interesa se manifieste si la maestra doña Inés Marimón ha sido nombrada para alguna escuela de esta provincia.

—La Dirección General de la Deuda remite, para doña María Fullá Roig, traslado del acuerdo recaído en su expediente de clasificación.

De Lérida

SECCION ADMINISTRATIVA

La maestra de Figuerola de Fontllonga, doña María Alvarez, remite tres copias de haber desistido de abonar el 5 por 100 para mejora de pensión.

—Remite hoja de servicios para certificar la maestra de Camarasa.

—Ha tomado posesión de Agramunt el maestro propietario don Agustín Faixa y ha cesado el maestro interino don Oseas Amorós.

—El Ayuntamiento de Menarguens participa haber entregado a la maestra comunicación de la Delegación de Hacienda de Tarragona.

—La Dirección de la Deuda reclama documentos de los herederos de la viuda del maestro don Narciso Fierro.

—Ha renunciado a la escuela de Piñana de Viu de Llevata la interina nombrada, doña María Carrera.

—Ha cesado la maestra de Arestuy y ha sido nombrada maestra interina doña Clara Alaiz de Pablo.

—Ha sido nombrado maestro interino de Boix don Francisco Puig; de San Lorenzo de Morunys doña Carmen Burguete, y de Navés doña Francisca Villacampa.

—Doña María Dolores Rabanaque solicita licencia por enferma.

—Remite tres copias del cese el maestro propietario de Foradada.

—Se devuelven los documentos de posesión al maestro de Talladell don Salvador Martínez Surroca, por no venir en forma reglamentaria.

—Para entrar en nómina remite documentación completa la maestra de Farrera doña Consuelo Carmona Lainez.

—Doña Concepción Pinós remite hojas de servicios y documentos para la nómina.

DE INSPECCION

El maestro de San Martí de Maldá solicita 30 días de licencia por enfermo.

VARIAS

Ha sido aprobado el escalafón de aumento gradual de sueldo del bienio 1924-1925, cuya orden ha sido remitida al «Boletín Oficial de la Provincia»; se empieza a confeccionar las nóminas, las cuales estarán terminadas para el mes de junio.

—Ayer fué representada por los alumnos del Instituto una obra de teatro en latín y otras dos en castellano, dando lugar a una distraída e interesante velada literaria en dicho centro docente.

—De los traslados del mes de diciembre corresponden los siguientes a esta provincia: Amparo Hueso, de Vallbona de las Monjas pasa a San Fulgencio (Alicante); Miguel Ribalta Villatella, excedente, destinado a San Martín de Sapresa (Gerona); Conrado Doménech, de Castellar (Lérida) a Petra (Baleares); Félix del Arce, de Almacellas (Lérida) a Sestao (Vizcaya).

Del quinto turno: Mariana Cardó, a San Fernando (Baleares); María Cabré, a Torms (Lérida); Concepción Mir, a Blesa (Teruel); Enriqueta Mir, a Portell (Lérida); Ignacia Barrenechea, a Liñola (Lérida).

Plazo de reclamaciones, 15 días.

—El día 1 y 3 del próximo junio empezarán los exámenes de ingreso en la Escuela Normal de maestros.

De Tarragona

INSPECCION

Se remite a la Dirección General expediente de «Acción Católica de la Mujer», en solicitud de subvención.

—También se remite a la Dirección General instancia del alcalde de Bellvey pidiendo material escolar.

—Al maestro director de la escuela graduada de Falset se le dan instrucciones para que los niños de las escuelas puedan asistir a las conferencias radiotelefónicas.

—Se devuelve al alcalde de Tivisa expediente sobre creación de escuelas, devuelto de la Dirección General para que se complete.

—El Delegado regio del Instituto de Segunda Enseñanza de Tortosa pide propuesta, en terna, de maestros para que formen parte del tribunal de ingreso.

—Con motivo de la reciente visita de inspección a la escuela de Vilaplana, el inspector señor Luna ha concedido certificado de aptitud a los alumnos Olegario Huguet Ferré, Juan Pellicé Bigorra, Sebastián Bigorra Martí, José Besora Besora, Sebastián Bigorra Mariné, José Pamies Mariné, Teodoro Tost Robert, José Mestre Mestre, Juan Aymamí Masdeu, José Aymamí Agustine, todos de la escuela que dirige don Luis Gomis.

De la escuela de niñas dirigida por doña Carmen Suilis, a la alumna María Mariné Aixalá.

De Baleares

DE MANACOR

El inspector don Juan Capó ha girado visita al Ayuntamiento de Manacor. Acompañado del alcalde, don Juan Cervera, y de una Comisión del Ayuntamiento, han recorrido el pueblo y designado definitivamente el solar en que ha de construirse la escuela graduada de su sección. Por la noche se celebró una reunión en el Ayuntamiento para tratar de resolver totalmente el problema de la enseñanza primaria en el término municipal. De la conversación resultó que Manacor y su término tenían hace algunos años, tres escuelas de niños y dos de niñas. Hoy tiene siete escuelas de niños y cuatro de niñas. Y se solicitan siete más en el plazo más breve posible.

Y así Manacor tendrá veinte maestros que trabajarán en locales nuevos y con material moderno.

Es muy digna de elogio la actuación del Ayuntamiento de Manacor y de su alcalde.

CONFERENCIA

En el Ateneo de Palma ha dado una conferencia titulada «Tagore, educador», la distinguida señorita Rosa Roig, profesora de la Escuela Normal de Maestras de esta ciudad.

De Valencia

TITULOS

En la Sección Administrativa de Primera Enseñanza (Colón, 72), se han recibido, para su entrega a los interesados, los siguientes títulos profesionales:

Los de Bachiller universitario, Sección de Ciencias, de don Julián Brau Agramunt y de don José Tormo Fresquet; el de Licenciado en Farmacia de doña María de las Virtudes López Sanchis; el de Maestra de doña María Lacabra Gil; el de doctor en Medicina de don José María Claver Navarro, y el de Practicante, de don Pascual Cano Ruiz.

SECCION ADMINISTRATIVA DE PRIMERA ENSEÑANZA

A la Dirección general del Ramo se ha cursado una instancia presentada en la Sección, por don Ricardo Villar Negre, maestro de Valencia, solicitando, en unión de don Eduardo Anero Pila, que lo es de Santander se les considere sin interrupción sus sueldos en la categoría de 8.000 pesetas.

—A las secciones de Huesca y Alicante se han remitido certificaciones de descuento de don Santiago Lázaro y doña María Silvestre.

—La Superioridad ha desestimado la instancia de don Francisco Verdejo García, maestro de Alcira, que solicitaba fuera de concurso la escuela de Villanueva del Grao, de este término municipal.

CONSTRUCCIONES ESCOLARES

Ayer, a las diez de la mañana, celebró sesión la Comisión Provincial de Construcciones escolares, en el despacho del señor gobernador.

OPOSICIONES LIBRES AL MAGISTERIO

Comisión calificadora de maestros

En el tablón de anuncios de la Escuela Normal de Maestros de esta capital se encuentra expuesto al público que así lo desee y a los opositores en general, la calificación obtenida en el examen de las certificaciones académicas. Esta calificación previa no surte efecto más que cuando se llegue a formar la lista única de opositores aprobados.

Comisión calificadora de maestras

El día 23 del corriente, a las nueve, en el salón de actos de la Escuela Normal de Maestras de esta provincia, se procederá por la comisión calificadora, a la apertura de los sobres que contienen los nombres de las opositoras en sesión pública, conforme al artículo 10 de la Real orden de 20 de julio de 1928.

Antes de esta sesión, estará expuesta, en el tablón de anuncios, la lista de puntuación previa.

El día 24, a las nueve en la escuela graduada aneja a la Normal, comenzará el ejercicio que determina el artículo 11 de la mencionada Real orden debiendo concurrir para verificarlo, dicho día, las señoritas siguientes:

Amelia Romero Martínez, Josefa Calvo Lloréns, Elena Jiménez Salas, Consuelo Serra Calatayud, Milagros Sellés Garrido, Amelia Paulo Bondia, María del Pilar Lleó Agramunt, Antonia Peris Yarza, Teresa Sancho Gombau y Concepción Esteve Carrera.

Al terminar cada sesión se citará para la próxima

De Castellón

SECCION ADMINISTRATIVA

La sección de Tarragona remite certificación de cese y liquidación de haberes de la maestra doña Antonia González Cortázar, que pasó desde Tremp a Castellón, a los efectos de nómina.

—Don Francisco Cortell Vicens, de Alcalí (Alicante), pide se le nombre interino de escuelas nacionales de esta provincia.

—Igual petición formulan doña Paulina Alcaide Orero, de Jérica, y don Elías Ortí Ferraz, de la misma localidad.

—A doña Paulina Alcaide, actual interina de la escuela nacional de Barracas, se le piden dos copias autorizadas y reintegradas de la diligencia de su cese en Jérica, por ser necesarias para su ingreso en nómina.

Don Vicente Pérez Garaña, maestro que fué de la Escuela Nacional de Borriol, ha sido clasificado por la Dirección general de la Deuda y Clases pasivas con el haber pasivo anual de 4.880 pesetas en concepto de jubilado y para percibirlo por la Delegación de Hacienda de Barcelona. Se ignora su paradero para comunicarle esta resolución.

Doña María del Pilar Rojas Lacalle, viuda del que fué maestro de Chilches, D. Francisco Bertrán París, ha sido clasificada por la misma Dirección de la Deuda con la pensión de viudedad de mil pesetas anuales y con derecho a percibirla por la Delegación de Hacienda de Castellón.

La Dirección principal de Primera enseñanza desestima la petición que formuló la maestra de Cuevas de Vinromá, doña Carmen Muriach Pérez, de que se la concediera la sustitución en el cargo por imposibilidad física, por no tratarse de enfermedad contagiosa como el precedente que citaba la interesada y estar derogadas las sustituciones por Reales decretos de 23 de abril y 21 de noviembre, de 1927.

Solicitan se les nombre maestros interinos de escuelas nacionales de esta provincia, don José María González Suárez, de Valencia, y don Francisco Querol Arasa, de Cenia (Tarragona).

Según comunican las alcaldías correspondientes, han cesado los interinos de Morella y Chert, respectivamente, don Ismael Santapau Chiveli y doña Josefa Guarch Sánchez, y han tomado posesión, don Joaquín Gresa Montolío, propietario de Morella; doña Amparo Sancho Terrasa, maestra en propiedad de Chert; don Ramón Piqueras Balaguer, maestro interino de Matet, y don José Piñana Febrer, maestro interino de Rosell.

Se reclaman documentos para completar sus expedientes personales al maestro interino de Matet, don Ramón Piqueras Balaguer, y al maestro propietario de Morella, don Joaquín Gresa Montolío.

De Alicante

INSPECCION DE PRIMERA ENSEÑANZA

Cursillos

Del 25 al 30 del corriente mes, tendrán lugar dos cursillos de Educación Física, uno en Cocentaina y otro en Alicante, a cargo, respectivamente, de los maestros especializados don Juan Agudo y don Raul Iriner, muy queridos amigos nuestros.

Los señores maestros nacionales de la provincia, quedan autorizados para concurrir a alguno de los Cursillos que se mencionan, siempre que lo pidan de oficio a la Inspección Provincial de Primera Enseñanza de Alicante.

SECCION ADMINISTRATIVA

La de Málaga, remite expediente, hoja y ficha de doña Marina Lagarda.

—El alcalde de Vall de Laguart, envía la posesión de la maestra propietaria de Campell, doña Presentación Martínez.

—Se cursa a la Dirección general, los partes de «Alteraciones» en los Escalafones del Magisterio, durante el pasado mes de abril.

—Se tramita a la Dirección general de la Deuda, el expediente de acumulación de pensión de doña Encarnación Mira.

RADIOTELEFONIA

Programa para hoy de las estaciones europeas más fácilmente audibles desde Barcelona

RADIO BARCELONA

11'00: Parte meteorológica radiotelegráfico para las líneas aéreas.

12'00: Campanadas horarias de la Catedral. — Parte del servicio meteorológico de la Diputación Provincial de Barcelona. Estado del tiempo en Europa y en España. Previsión del tiempo en el NE. de España, en el mar y en las rutas aéreas.

12'30: Emisión de sobremesa. Cierre del Bolsín de la mañana. «Jeunesse», one step; Trío Iberia; «La alegría de la huerta», (selección); Trío Iberia; «No puedo vivir sin ti», vals, (Berlín), por la Orquesta The Royal Music Makers; «Los postizos», fox-trot; Trío Iberia; «Concierto en re menor», para dos violines; Allegro, por Fritz y Zimbalist, acompañamiento de cuarteto de cuerda; «El Profeta», selección; Trío Iberia.

Información teatral.

Crítica cinematográfica.

«Minueto»; Trío Iberia; «Allegro giocoso ma non troppo vivace», del Concierto en re mayor, de Brahms. Violinista, Fritz Kreisler. Orquesta de la Opera Nacional de Berlín, Maestro, Leo Blech; «Oriental» (Albéniz), Trío Iberia; «Miniature», vals (J. Dotras Vila), Trío Iberia; «Los ojos negros», canción, por el tenor R. Baldrich; «Kosmópolis» one step (J. Dotras Vila), Trío Iberia.

Información de actualidad referente a la Exposición Internacional de Barcelona.

14'45: Cierre de la Estación.

17'30: Apertura de la Estación.

«Mathematic Tret», fox (H. Schuwabe), Sexteto Radio; «El barberillo de Lavapiés», selección (Barbieri, Orquesta Iberia, de Madrid; «Petit secret sur la mer calme» (I. Saperas), Sexteto Radio; «Loca bacanal», one step (A. Vidal). Sexteto Radio; «Cavalleria Rusticana», selección (Mascagni), Banda Creatore; «Esclava» tango (J. Sentis).

18'00: Cotizaciones de los mercados internacionales y cambio de valores. Cierre de Bolsa.

Sesión femenina.

18'10: Charlas para la mujer, por «El Duendecillo de las Ramblas», transcritas por la escritora María del Patroconio Alba.

FORT Elimina pilas y acumuladores Radio Saturno: Rb. St. Mónica, 2

18'30: Noticias de Prensa.

El Sexteto Radio interpretará: «Málaga» pasodoble (I. Saperas); «Los Flamencos» selección (A. Vives); «Danzarina», zambra mora (M. Peralta); «Jalousie», vals lento (E. Boix).

19'00: Cierre de la Estación.

20'30: Apertura de la Estación.

Curso de inglés (clase elemental).

21'00: Cotizaciones de monedas y valores. Cierre del Bolsín de la tarde.

Semana cómica.

21'05: Revista festiva en verso, escrita y recitada por el popular actor Joaquín Montero.

Sardanas.

21'15: La Cobla Barcelona interpretará: las sardanas «María del Dolors» (S. Gratacós); «Quina gatzara!» (M. Bataller); «La barretina vermella» (P. Ventura); «Flor de neu» (J. Serra); «Rondalla» (E. Morera); «El cant dels aucells» (J. Garreta).

22'00: Campanadas horarias de la Catedral. — Parte del servicio meteorológico de la Diputación Provincial de Barcelona. Estado del tiempo en Europa y en España. Previsión del tiempo en el NE. de España, en el mar y en las rutas aéreas.

Noticias de Prensa.

22'05: Concierto por la cantatriz Concepción Callao y la Orquesta de la Estación. «Euryantes», obertura (C. M. von Keber, Orquesta; «Gardeta» (Ravel; «Flidile» (Duparc), señorita Callao; «Divertissement», suite (E. Lao), Orquesta; a) Allegretto; b) Vivace; c) Aubade; d) Final; «Riera avall» (J. Lamote de Grignon); «Si tu fossis aquí» (Alió); «Jota» (M. de Falla), señorita Callao; «Danza española núm. 1» (M. de Falla). Orquesta.

Información de actualidad referente a la Exposición Internacional de Barcelona.

23'00: Cierre de la Estación.

UNION RADIO MADRID

11'45: Emisión de mediodía; Nota de sintonía; Calendario astronómico; Santoral; Recetas culinarias, por don Gonzalo Avello.— 12: Campanadas de Gobernación; Crónica-resumen de la Prensa de la mañana; Cotizaciones de Bolsa; Bolsa del Trabajo; Programas del día.—12'15: Señales horarias; Fin de la emisión.—14: Sobremesa; Campanadas de Gobernación; Señales horarias; Concierto por la Orquesta de la Estación: «Caliope», pasodoble, dedicado a la musa de la epopeya; «La nave naufragada», fragmento de «Scherezade»; «La corte de Faraón», fantasía; «Madrigal»; Boletín meteorológico; Información teatral; Bolsa del trabajo; La Orquesta: «Andante de la sinfonía española»; «En el jardín del Monasterio»; «El sueño de Pierrot», canción; Revista cinematográfica, por Fernando G. Mantilla; La Orquesta: «Rumores de harén», danza mora; «Ol'man river»; «La pararda de los enanos», pieza característica.—15'25: Noticias de Prensa; Servicio especial para Unión Radio, suministrado por el diario «A B C»; Indice de Conferencias.—15'30: Fin de la emisión.—19: Campanadas de Gobernación; Cotizaciones de Bolsa; Emisión para niños, por el Lectorio de la Sociedad de Amigos del Niño, de Madrid.—19'30: Música de baile.—20'21: Noticias de Prensa; Iinformación directa de Unión Radio.—10'30: Fin de la emisión.—22: Campanadas de Gobernación; Señales horarias; Ultimas cotizaciones de Bolsa; Selección de la ópera «La Bohemia», solistas, coro, gran orquesta.—24: Campanadas de Gobernación; Crónica-resumen de las noticias del día; Noticias de última hora; Servicio especial para Unión Radio, suministrado por el diario «A B C»; Continuación de la selección de «La Bohemia».—0'30: Cierre de la Estación.

RADIO PARIS

6'45: Lección de cultura física.—7'30: Lección de cultura física.—8: Informaciones Prensa.—10'45: Informaciones y cotizaciones.—12'40: Concierto sinfónico.—13: Cotizaciones valores Bolsa de París y Londres; Informaciones Prensa.—13'05: Concierto.—14: Bolsa valores de París; Bolsa de comercio; Algodones.—15'30: Cierre cotizaciones valores Bolsa de París y Londres.—15'45: Concierto.—16'45: Cierre cotizaciones valores Bolsa de Londres; Algodones; Metales; Informaciones.—18'30: Cotizaciones valores Bolsa de New York.—18'35: La hora de Pathé.—19'05: Comunicación agrícola; Resultados carreras.—19'30: Curso elemental de inglés.—19'45: Cotizaciones diversas; Informaciones.—20: Crónica literaria.—20'30: Cierre cotizaciones mercados americanos.—20'35: Radioconcierto: «El profeta». Informaciones Prensa.

RADIO LONDRES

10'15: Servicio diario.—10'30: Hora oficial, Greenwich; Pronóstico del tiempo.—10'45: Lección culinaria.—11: Gramófono.—12: Concierto.—13 a 14: La orquesta del Hotel Cecil.—15: Concierto vocal.—16: La Orquesta Levy.—17'15: Sesión infantil.—18: Lectura de poesías.—18'15: Hora oficial. Greenwich; Pronóstico del tiempo; Primer Boletín general de noticias.—18'30: Intervalo musical.—18'45: Canciones de Debussy, por una soprano.—19: «Las vacaciones en el extranjero»; Intervalo musical.—19'25: Historia natural: «Los pájaros».—19'45: Concierto por la banda Militar.—20: La banda.—21: Pronóstico del tiempo; Segundo Boletín general de noticias; Anuncios locales.—21'40: Gramófono. — 21'35: «La Walkyria», acto tercero.—23 a 24: La banda: Bailables.

De Madrid

UNIVERSIDADES

Se prorroga por cuatro años el nombramiento de auxiliar temporal a don Alberto del Castillo Yurrita, de la Facultad de Filosofía y Letras de la Universidad de Barcelona.

—Se prorrogan a don Diego Azpeitia don Nemesio Montero, don Valentín Blanco y don Antonio Riaza, sus respectivos nombramientos de alumnos internos de la Facultad de Medicina de Valladolid, con la denominación de «Licenciados de Medicina internos», una vez terminadas sus carreras de Licenciados y con la misma remuneración de mil pesetas cada mes.

Por R. O. de 20 de abril («Gaceta» del 15 de mayo) se concede al Ayuntamiento de Castalla (Alicante) la subvención de 60.000 pesetas para el edificio construído con destino a dos Escuelas graduadas, una para niños, y otra para niñas, con tres secciones cada una; cantidad que se abonará con cargo al capítulo adicional primero, artículo único, del vigente presupuesto del Ministerio.

VIDA DEPORTIVA

LA INAUGURACION DEL ESTADIO

España vence a Italia en rugby por 11 puntos a 0 y la Selección Barcelonesa, en fútbol, al Bolton Wanderers por 4 goals a 0

La jornada puede considerarse, por su brillantez, el acontecimiento más trascendental de la historia deportiva barcelonesa

Sesenta mil espectadores llenaron el Estadio, ofreciendo un espectáculo único por su grandiosidad. - La salida fué apoteósica y duró cos horas el desfile del público

DESLUMBRAMIENTO

En la historia de cada generación, en la vida de los pueblos, en la de cada individuo, hay una fecha única. Para los deportistas barceloneses y para aquellos que no teniendo tal condición asistieron ayer al Estadio, ésta del 20 de mayo de 1929 será la fecha imborrable, cuyo recuerdo perdurará siempre, indeleble, marcando el acontecimiento trascendental, la gesta magnífia que señala la concreción de un esfuerzo de treinta años de intensa vida deportiva.

El espectáculo que ofrecióse ayer en el Estadio es de tal grandiosidad, sobre todo para aquellos no acostumbrados a la visión de las grandes multitudes conjuntadas para un acto deportivo, que resulta imposible de describir. Ver, como en esta ocasión, aquellos miles y miles de pañuelos saludando un goal triunfante, y aquel entusiasmo, aquella embriaguez de victoria que había poseído al público, sólo se ven una vez.

Luego el desfile, apoteósico dentro del más estricto orden, inundando la muchedumbre las avenidas, magníficas pero angostas en esta ocasión, de la Exposición, la obra inmortal de Barcelona, bajo las luminarias multicolores, ante el reflejo deslumbrante de los juegos de agua y de los surtidores, cabe el dosel glorioso de aquellos reflectores del Palacio Nacional, que prtenden alcanzar el cielo a través de las nubes,.. Toda la lírica del más grande poeta sería pobre ante este espectáculo.

¡Dichosos los que han asistido a él!

DEPORTIVAMENTE

Esta jornada había de tener tal resultado. Nuestros jugadores salían al terreno virgen del Estadio poseídos de ese santo ardor por la victoria. En rugby, un triunfo, en fútbol, otro, memorable éste, obtenido ante el reciente ganador de la Copa de Inglaterra, un equipo famoso en todo el mundo.

Desde ahora, nosotros, nuestros jugadores, lo serán más que aquéllos. La noticia de este cuatro a cero espléndido trascenderá a todas partes. No podía tener mejor corolario esta jornada, ni premio mejor los que asistían a presenciarla.

Claro que el partido de rugby, jugado entre dos equipos que están todavía muy por bajo de lo que éste juego puede dar de sí, bien cultivado, llegó a hacerse pesado para el público; pero después vino, con el intervalo de una prueba de 100 metros lisos, eliminatorias y final, el triunfo estruendoso en fútbol y el entusiasmo desbordóse. Valía la pena de haber soportado las cuatro horas de espectáculo por aquello.

SELECCION BARCELONESA, 4; BOLTON WANDERERS, 0

Samitier (2), Vantolrá, Parera

Comencemos diciendo que el terreno de juego, tan recientemente construido y con la agravante de la lluvia caída, abundantemente la noche anterior, se encontraba en malas condiciones para el desarrollo de un fútbol brillante. El público pudo apreciar que nuestra selección no jugaba como parecía natural dada la valía de los elementos que la integraban; pero causa principalísima fué esta de la blandura del terreno, que impedía la rapidez de movimientos.

Luego, hay otra circunstancia que influirá notablemente en el juicio que pudo merecer a cada cual el juego desarrollado. Nunca se había visto el fútbol desde tanta distancia como lo presenciaba la mayoría del público, y aun nosotros mismos, colocados en el alero de la tribuna principal—(¡muchas gracias, señores organizadores!)—en competencia con algunas de las palomas lanzadas ayer. Faltaba «marco» en el terreno de juego, se borraba la sensación de límite que dan todos nuestros campos.

LO QUE VA DE ELLOS A NOSOTROS

Ninguno de los espectadores de este partido se atreverá a negar la valía extraordinaria de este equipo del «Bolton Wanderers» y de sus jugadores en particular. Vimos un control de la pelota, una rapidez en el desmarque, una precisión en los servicios, verdaderamente admirables. Mucho juego, pero poca eficacia ante la puerta. Y en esto está precisamente la diferencia. Los avances de nuestros jugadores fueron quizá menos numerosos, pero daban, indudablemente, una sensación mucho mayor de peligro y además se vieron coronados por cuatro goals espléndidos.

Pasaban ratos en los que los jugadores barceloneses no tocaban el balón; mas los ingleses no pasaban tampoco de la muralla formada por Walter y Alcoriza, dos de los héroes de la jornada. Y en última instancia, Zamora cuidaba de resolver las situaciones peligrosas. Entre tanto, un pase largo de Cros hacia el ala izquierda, o una combinación de Samitier y Vantolrá, hacía que la puerta de Gill se viera acosada y a punto de «traspaso». Esta fué la característica del partido. Juego práctico, aunque bastante deslabazado de nuestra selección. Juego brillante, pero ineficaz, del Bolton. Ellos, en plan de maestros. Los nuestros, en plan de vencedores.

LAS FIGURAS DEL MATCH

En el juego del Bolton pudieron apreciarse algunos detalles interesantes. La forma de tirar el «out», la rapidez para los golpes francos, aunque esto útimo no lo hacen nuestros jugadores por rutina, y sobre todo, el sistema sustitutivo de aquél famoso «one bak» que consiste en hacer que ahora, a pesar de la modificación de la regla del juego, hagan colocar a los contrarios en off-side como entonces.

Varias veces se produjeron off-sides de dos y tres de nuestros delanteros a consecuencia de la colocación adelantada de los defensas ingleses; pero también ayer, como antaño, cuando esta treta fallaba, el goal era inminente. Los dos últimos tantos, logrados en jugadas personales de Vantolrá y Parera, fueron a consecuencia de haber fallado el «truco».

En el equipo del Bolton hay jugadores admirables. Sin la genialidad del futbol español, pero admirables. Butler, el exterior izquierda, desarrolló todo un tratado de rapidez, de «sprint», de «dribling», con una colaboración preciosa por parte de su interior, Gibson. Casi otro tanto podría decirse del ala derecha, aunque brilló mucho menos el juego de ésta que el de su opuesta. Se veía, verdaderamente, en estas dos alas, la internacionalidad con cuño inglés. Y lo mismo en la línea media, otros tres internacionales, entre los que destacó el centro medio, Seddon.

En el campo barcelonés, ya hemos mencionado a Walter y Alcoriza como dos de los héroes de la jornada. El dominio de los ingleses no pasaba de ellos. Zamora tuvo que intervenir en pocas ocasiones de peligro. La fogosidad de Walter se impuso desde el primer momento, aun marcando el ala más peligrosa del ataque inglés, completamente suelta por parte de Martí, que justificó el desacierto de su elección en estos momentos en que no podía encontrarse en forma por no hallarse repuesto de su reciente enfermedad.

En la línea media, el esfuerzo inteligente de Solé se veía muchas veces contrarrestado por la dureza de los ingleses. Precisamente por esta circunstancia, un muchacho todo fibra, espléndido de condiciones físicas, como Castillo, tuvo una actuación eficacísima, cortando muchísimo juego.

Nuestro avance careció de articulación, como línea. Lo más gris fué el juego de Cros, malogrando alguna ocasión incomparable para marcar, con un complemento de pirotecnia ineficaz por parte de Padrón aunque en descargo de éste hemos de decir que fué el blanco del marcado de los ingleses y objeto de casi todos los foulds que éstos cometieron durante el partido.

Las únicas jugadas brillantes fueron a cargo de Samitier, Vantolrá y Parera, los marcadores de goals. En la segunda parte, varios avances de Samitier y Vantolrá hicieron exasperar a la defensiva inglesa, hasta el punto de que al terminar uno de ellos, Vantolrá fué objeto de una carga brutal de un defensa, cayendo conmocionado y teniendo que ser retirado del campo. Parera, como su exterior opuesto, pecó de premiosidad en el servicio del centro, pretendiendo siempre apurar la jugada, para internarse y pasar hacia atrás, cosa difícil dada la calidad de los backs y medios contrarios.

No fué, en conjunto, una de esos partidos que se recuerdan por la brillantez del juego; pero el resultado y la brillantez con que se marcaron los goals compensa sobradamente de ello.

LOS GOALS

El primero fué logrado, a poco de iniciado el partido, por Samitier, recogiendo un pase de Padrón ante la puerta y shootando de manera imparable. La pelota había venido de un golpe franco tirado por Solé.

El segundo, ocho minutos después, también fué marcado por Samitier, después de hacer un pase adelantado precioso a Vantolrá, avanzando éste para centrar y volviendo a ceder pase Parera, desde la parte opuesta, ante el goal. Samitier clavó el esférico en la red, bajo el larguero, haciendo que el entusiasmo del público se desbordara. La victoria empezaba a formarse.

Llegóse al descanso con este tanteo de dos goals a cero a favor de la selección barcelonesa.

Luego, a la media hora de juego Vantolrá, apenas incorpoado al terreno, después del trastazo de que había sido objeto, recogió un pase de Martí, avanzando e internándose, para lanzar un shoot de izquierda formidable, que convirtióse en el tercer goal, brillantísimo. Y cuando faltaban cinco minutos para finalizar el match, casi a obscuras, Parera recogió un pase cruzado de Cros e internándose también, llegó ante la meta de Gill; tuvo la serenidad de detener su carrera al lanzársele el guardameta inglés a los pies, y suavemente, por encima de éste, caído, shootó a las mallas, consiguiendo el cuarto goal. El espectáculo, entonces, creado por los propios espectadores agitando sus pañuelos, fué tal, que no creemos poderlo volver a ver más. Realmente espléndido.

***

El arbitraje de Langenus fué bueno, sin que esto quiera decir que no tenga «pero». Algunas cosas se le escaparon, pero afortunadamente no tuvieron consecuencias para la marcha del match.

***

Durante el primer tiempo del match de rugby entre Italia y España, que terminó con 11 puntos a 0, marcados en tres ensayos, uno de ellos convertido, apareció en el palco regio la Real familia, siendo saludada con una gran ovación.

***

La carrera de 100 m. lisos, disputada en tres eliminatorias y final, fué ganada por Junqueras, del F. C. Barcelona, en 11 segundos 3-5, seguido de Roca, a un pecho y Oliver.

Fué vistosísima y bien dispuesta por sus organizadores.

EL NUEVO SEIS DE DODGE BROTHERS

FUERTE - SILENCIOSO - DURADERO

Dodge Brothers—con su muy orgullosa reputación por solidez y perfección mecánica—han trastornado el mundo automovilista con el nuevo y último Dodge Brothers Seis.
Un chassis diseñado de extremo a extremo para correr suave y silenciosamente.
Motor de seis cilindros montado en caucho. Siete cojinetes para el cigüeñal. Pistones de Invar. Engranages de ámplia superficie.
Un tipo revolucionario de carrocería que no se vuelve puro crujidos por la edad o el uso.
El cuerpo "Monobloque." Sin ensambladuras. Rigido. Espacioso. Ligado con el chassis para dar estabilidad al coche entero. Vea Vd. uno de los nuevos Dodge Brothers Seis en los salones de los vendedores. Siéntese en él. Estudie cada detalle. ¡Y usted se dará cuenta de que ni aún Dodge Brothers habían construido un coche tan ámplio, tan hermoso, tan sufrido como este!

PRUEBE EL NUEVO

DODGE BROTHERS SEIS

AUTOMOVILES EXHIBITION, RAMBLA CATALUÑA 113, BARCELONA

DODGE BROTHERS' MOTOR CARS, DIVISION OF CHRYSLER MOTORS, DETROIT, MICHIGAN

EL CHEVROLET

SEIS CILINDROS, con su motor silencioso y rápido, su perfecto frenaje, la excelente suspensión, **REDUCIDO GASTO DE GASOLINA** y mil otros detalles, resulta el coche ideal para el automovilista experimentado

AUTO AMERICAN SALON, S. A.

Córcega (chaflán Bailén), y Rambla de Cataluña, núm. 42

Teléfonos, 72341 y 73313

EL TORNEO DE LIGA

La Real Sociedad venció al Real Madrid por 5 goals a 4, en un encuentro disputadísimo, y el Athletic de Madrid al Real Union por 3 goals a 1

Los resultados de la jornada del domingo

PRIMERA DIVISION

En Madrid:

Athletic, 3 - R. Unión, 1.

En San Sebastián:

R. Sociedad, 5 - R. Madrid, 4.

SEGUNDA DIVISION

(Primer grupo)

En Coruña:

D. Coruña, 2 - Valencia, 0.

En Sevilla:

R. Betis, 3 - R. Oviedo, 2.

En Vitoria:

D. Alavés, 1 - Celta, 1.

En Gijón:

Sporting, 2 - Sevilla, 1.

Segundo grupo)

En Zaragoza:

R. Zaragoza, 0 - Gimnástica, 1.

En Castellón:

Deportivo, 5 - Tolosa, 0.

En Pamplona:

Osasuna, 5 - Baracaldo, 2.

En Cartagena:

Cartagena, 1 - C. Leonesa, 3.

En Valladolid:

R. Valladolid, 7 - R. Murcia, 2.

La clasificación del Torneo de Liga después de la última jornada

PRIMERA DIVISION

CLUBS	Partidos J.	G.	P.	E.	Goals F.	C.	Puntos
Arenas	12	6	2	3	23	25	15
R. C. D. Español	12	7	4	1	23	25	15
Real Madrid	12	7	5	0	29	23	14
Atletic Bilbao	12	6	4	0	33	22	14
Barcelona	11	6	4	1	21	20	13
Real Sociedad	12	5	4	3	33	25	13
Real Unión	13	5	6	2	34	28	12
Europa	12	4	6	2	28	34	10
Atletic Madrid	12	5	6	1	26	35	11
R. Santander	12	1	10	10	9	39	3

SEGUNDA DIVISION

PRIMER GRUPO

Sevilla	12	6	1	5	25	14	17
Valencia	12	7	4	1	24	19	15
Deportivo Alavés	11	6	[illegible]	3	21	11	15
Sporting Gijón	13	7	5	1	31	30	15
Iberia	11	6	3	2	22	16	14
Racing Madrid	13	5	7	1	21	30	11
Deportivo Coruña	12	3	6	3	17	24	9
Real Oviedo	12	3	7	2	25	25	8
Celta	12	3	7	2	16	23	8
Real Betis	12	2	7	4	15	27	8

SEGUNDO GRUPO

Real Murcia	13	8	4	1	33	27	17
Cultar Leonesa	12	8	4	0	38	23	16
Real Zaragoza	12	7	4	1	26	22	15
G. Torrelavega	11	6	2	3	21	14	15
Castellón	12	7	4	1	32	21	15
Real Valladolid	12	6	5	1	27	29	13
Osasuna	11	4	5	2	28	18	10
Baracaldo	12	3	7	2	21	28	8
Tolosa	12	2	9	2	13	16	6
Cartagena	12	1	8	3	10	27	5

En San Sebastian

EL «REAL MADRID» ES VENCIDO POR LA «REAL SOCIEDAD» POR 5 A 4

San Sebastián, 19.—Esta tarde, en el campo de Atocha, se ha efectuado el partido para el Campeonato de la Liga entre los equipos del «Real Madrid» y de la «Real Sociedad».

El resultado ha sido de cinco goals a cuatro a favor de los donostiarras.

Los equipos, bajo la dirección del árbitro catalán señor Comorera, se han alineado del siguiente modo:

«Real Madrid»: Cabo, Quesada, Urquizu, Prats, Esparza, Peña, Lazcano, Triana, Rubio, Lozano y Del Campo.

«Real Sociedad»: Izaguirre, Ilundain, Galdós, Amadeo, Marculeta, Trino, Kiriki, Mariscal, Cholín, Bienzobas y Yurrita.

***

El encuentro ha resultado competidísimo, realizándose juego de gran codicia por parte de ambos bandos.

El público, durante el transcurso del match, ha tenido ocasión de entusiasmarse dada la calidad del juego que se ha desarrollado.

El «Real Madrid» ha causado impresión.

El primer goal de la tarde lo ha logrado la «Real Sociedad» a los cuarenta segundos, por Kiriki, coronando un impresionante avance de la delantera donostiarra.

El partido se ha nivelado, ya que al poco rato Del Campo logra el empate de un tiro cruzado, imparable.

A los treinta y cinco minutos de juego, el «Real Madrid» incurre en penalty y Mariscal ejecuta el castigo, logrando desempatar.

El primer tiempo acaba con el resultado de dos goals a uno a favor de la «Real Sociedad».

***

Empieza la segunda parte con juego muy movido, también, no logrando, como en el anterior, ningún equipo dominar al contrario.

Rubio, de un tiro fortísimo, consigue el goal del empate, recogiendo un centro de Prats, y a poco, el mismo jugador, consigue el tanto del desempate.

El partido, siempre nivelado, gusta extraordinariamente al público, que no cesa de aplaudir.

Ambos bandos juegan fuerte, pero con corrección, por lo que el match resulta agradabilísimo por todos conceptos, no decayendo el interés ni un solo momento.

A los treinta y cinco minutos, Lozano lanza uun chut bombeado que penetra el marco de Izaguirre, registrándose el cuarto goal madrileño.

Al minuto escaso, Marculeta obtiene el empate de un tiro de lejos y cuando faltaban dos minutos para el final, Mariscal marca, con gran oportunidad, el goal de la victoria donostiarra.

***

A la terminación del match ambos equipos fueron aplaudidísimos, lo mismo que el arbitraje del señor Comorera por su criterio imparcial.—**Salvador Díaz.**

En Madrid

EL ATHLETIC VENCIO AL REAL UNION POR 4 A 3

Madrid, 19. (Por conferencia telefónica).—Esta tarde, en el Estadio Metropolitano, se ha jugado el anunciado encuentro de futbol para el campeonato nacional de Ligas entre los clubs de primera división Athlétic de Madrid y R. U. de Irún.

Emery, en un fuerte encontronazo, se lesiona gravemente y debe ser retirado del campo para no volver a reaparecer en el resto del partido. Un defensa pasa a la portería, Pedro Regueiro a la defensa, su hermano Luis a los medios y el ataque del Irún queda reducido a cuatro delanteros.

A los 44 minutos, se produce el primer tanto a favor del Athlétic. Una escapada de Olaso, permite a Marín recoger su centro con la cabeza y mandar el balón al fondo de la red.

Poco después, termina el primer tiempo con este resultado.

El segundo tanto del Athlétic es marcado por Areta.

Permutan sus puestos Regueiro y Altuna y el cambio tiene consecuencias beneficiosas, ya que una combinación entre Regueiro y Urtizberea provoca un remate del primero que introduce el balón en el marco de Messeguer, sin que éste se dé cuenta hasta que el pelotón ha besado sus mallas. Esto anima a los fronterizos y no tarda Urtizberea en repetir con otro tiro que sale fuera rozando un poste lateral.

La reacción athlética nos trae algunos minutos después, el trecer y último tanto para el equipo local. Lo inicia Lecube al tirar un saque de esquina, que provoca un lío ante el marco irunés; pero, finalmente, Areta remata raso y el balón se introduce en los dominios del «Irún», a pesar de los esfuerzos de Mancisidor, que llega a tocar la pelota.

Dirigió este encuentro el colegiado montañés señor Quintana; cuyo arbitraje fué bastante discreto.

A sus órdenes, los equipos actuaron con la siguiente alineación:

Athlétic. — Messeguer; Moriones, Olaso; Santos, Ordóñez, Arteaga; Lecube, Cosme, Marín, Areta y Olaso.

Irún. — Emery; Mancisidor, Bergés; P. Regueiro, Gamborena, Villaverde; Altuna, L. Regueiro, Urtizberea; Echeveste y Garmendia.—**Eduardo Teus.**

AUTOMOVILES

DELAGE

Mallorca, 318-320 y París, 210

En Coruña

EL «DEPORTIVO», EN UNA MAGNIFICA ACTUACION DE HILARIO, VENCE AL «VALENCIA» POR 2 A 0

La Coruña, 20. — En partido de Liga se ha celebrado el match entre el «Deportivo» de ésta y el «Valencia F. C.».

Ha vencido el Deportivo de la Coruña, por dos tantos a cero, conseguidos por Hilario.

El «Valencia ha alineado a Pedret, Torregaray, Moliné: Ymosi, Molina, Amorós; Rino. Navarro, Ródenas, Costa y Sánchez.

El Deportivo se ha presentado con Isidro; Rey, Guerra; Antonio, Lameiro, Esparza; Torres, Perdono, Pereira, Hilario y Pérez.

Los equipos se presentaron al campo con lazos negros, por la muerte del señor Acha, socios de honor del club coruñés.

Antes de comenzar el match y con los equipos en el centro del terreno se guardó un minuto de silencio, a la memoria del gran deportista bilbaino.

Al empezar el match se lesiona Torres, quedando inutilizado para el

Los equipos de fútbol fueron:

Bolton Wanderers:

Gill

Haworth, Finney

Thornboro, Seddon, Nuttal

Cook, Mac Culloch, Blackmore, Gibson

Butler

Selección barcelonesa:

Zamora

Walter, Alcoriza

Martí, Solé, Castillo

Vantolrá, Samitier, Cros, Padrón

Parera

Los de rugby:

Italia: Doudana, Vinci II, Dora Desari, Vinci IV, Mondoneri, Rafi. Baelli, Balduci, Valleni, Bargas, Altimei, Botonelli y Driedi.

España: Vilaespasa, Bisbal, Garrigosa, Reus, Deu, Blasco, Isart, Baides, Massoni, Sardá, Carreras, Aguilar, Nubiols, Ruiz y Fontanillas.

MONTON

Exposición Internacional Barcelona

Visite los Stand

CITROËN

en los Palacios

ALFONSO XIII

AGRICULTURA y TRANSPORTES

SOCIEDAD ESPAÑOLA DE AUTOMOVILES CITROËN, S. A.

Plaza Cánovas, 5 **MADRID**

Rambla Cataluña, 90 **BARCELONA**

Si es Ud. comprador de coche o camión
DECIDASE POR
CHEVROLET
La obra cumbre del año
Solicítese una prueba a sus CONCESIONARIOS PARA BARCELONA
AUTO EQUIPOS
JOSÉ M.ª GUIMET
CORTES, 499 - Teléfono, 31470 - (Entre Borrell y Viladomat)
Producto de GENERAL MOTORS
Gerente: MARCIAL CAMPALANS
VENTAS Juan Rocha ◆◆ REPUESTOS Francisco Samsó
Recambios -:- Accesorios -:- Reparaciones -:- Garage -:- Gasolina -:- Aceites -:- Valvolinas, etc. etc.

resto del match. El juego en el primer tiempo ha sido mediano, acusando dominio más acentuado el «Deportivo».

Hilario Marrero ha jugado maravillosamente, marcando el primer goal de un chutazo imparable a un pase de Perdomo.

Sigue Hilario jugando enormemente, bien auxiliado por Esparza.

El meta del «Valencia», Pedret, detiene con dificultad varios tiros de Hilario.

Ya en la segunda parte el juego es más movido, dominando el «Deportivo».

En los comienzos Hilario, que ha tenido un día feliz en todas sus manifestaciones, lanza un chutazo enorme, marcando el segundo goal. Su juego es maravilloso.

Durante el resto del encuentro, demostró ser Hilario el mejor jugador de los veintidós. Estuvo incansable como chutador y animó a la delantera, ya que procuraba que esta jugase, portándose como un maestro.

Hilario hizo trabajar grandemente a Pedret.

El «Valencia» ha defraudado, saliéndose por su exhibición, Pedret.

Por el Deportivo, y después de Hilario, quizás Esparza, que estuvo muy bien. También se distinguieron Perdomo, Guerra y Antonio.

El árbitro no supo cortar las violencias de los valencianos, perjudicando a ambos equipos.

El público le silbó estrepitosamente. — **Marathon.**

Boxeo Mañana seis combates en el Paralelo. CALVO-B. YUSUF. RUIZ-ATLANI y OROZ-AVERNIN

SANS, 5 - ESPAÑOL (reserva), 2

Fué el encuentro del domingo una exhibición del Sans, que, en algunos momentos, dió la impresión de estar jugando puramente de «ataque a gol».

El lote que opuso el Español al Sans no era para hacer un lucido papel ante el once de la barriada sansense, ya que salió, a pesar de todo, bien librado con solo cinco tantos, puesto que de no jugar Solá estupendamente en el marco, la derrota del combinado españolista habría sido de las que entran en la categoría de lo aplastante.

El Sans, materialmente sin contrincante, jugó a placer y vimos un juego magnífico en el segundo tiempo, donde lucieron los delanteros blanquiverdes, en especial Calvet, Miró, Pons y Oliveras, una gama de pases y combinaciones realmente soberbias.

El primer tiempo fué más nivelado que el segundo; prueba de ello el empate a un goal con que finalizó, pero en el segundo el dominio de los amos del terreno fué absoluto y rotundo. Con un contrincante tal, podía dominar el Sans con holgura.

El primer goal se lo apuntó el Sans al rematar Calvet, con un chut soberbio, un avance de la delantera.

Faltaban cinco minutos para el descanso cuando el Español empató por mediación de Gorgonio, el cual, en una escapada personal, lanzó un tiro desviado y alto que, dando en el larguero, se convirtió en tanto.

En el segundo tiempo, ya dijimos que el Sans se hizo dueño de la situación, jugando la delantera a placer y dando un trabajo continuo a Solá, el cual acabó lesionándose en una aparatosa estirada.

Desempató el Sans a los diez minutos al recibir Miró un pase de Oliveras, rematando de un zambombazo que envió el balón a las redes.

Miró se hallaba fuera de juego y el árbitro no vió la jugada, concediendo el tanto, que, a nuestro entender, pudo anularse.

Poco después, y casi sin interrupción, vino el tercero para el Sans, siendo el propio Miró quien remató de cabeza, estirándose en el suelo, un balón a media altura, cedido por Calvet y al que no podía llegar con el pie.

En esa segunda parte, completos los dos equipos por haber salido Pons y Codina, lesionados en el primer tiempo, jugaban a un tren loco y, a pesar de ello, con absoluta corrección.

Boxeo Mañana 6 peleas RUIZ ex-camp. Europa c. Atlani, argelino

El cuarto lo hizo también Miró al recibir un pase adelantado de Calvet y el quinto y último del Sans, lo consiguió Pons al rematar de cabeza un centro de Corominas a un pase que recibiera de Calvet.

Poco después, y en un momento de reacción, lograda gracias al esfuerzo de Rodríguez, que bajó con un balón a la delantera, Montgrell marcó el segundo tanto del Español, sorteando a la defensa y mandando de un chutazo la pelota al marco.

Los equipos se alinearon de la siguiente forma:

Español: Solá, Roura, Virgili, Codina, Pascual, Altés, Prat, Vilar, Oramas, Montgrell y Gorgonio.

Sans: Casanovas, De Mur, Torredeflot, Besolí, Creixells, Pausas, Corominas, Calvet, Miró, Pons y Oliveras.

AUTOMOVILES
DELAGE
Mallorca, 318-320 y París, 210

En Gijón

EN MATCH EMOCIONANTE, EL «SPORTING» HA VENCIDO POR DOS GOALS A UNO AL «SEVILLA»

Reaparición de Manolo Meana

Gijón, 19.—En el campo del Molinón se ha jugado esta tarde el partido del campeonato de Liga correspondiente entre el «Sporting» local y el «Sevilla».

La característica de este match ha sido de emoción, sobre todo en el último cuarto de hora.

Durante el primer tiempo ha hecho mejor juego el «Sevilla», aunque el «Sporting» tuviera mayor número de ocasiones para marcar, debido a la mayor profundidad de sus ataques. En la segunda parte, los asturianos han dominado más, pero al final, por exceso de ímpetu, han realizado juego muy poco preciso.

El equipo sevillano ha causado gran impresión, destacando, individualmente, el guardameta Eizaguirre y el defensa Monje, por el estupendo juego realizado.

***

Los equipos se han alineado del siguiente modo:

«Sevilla»: Eizaguirre, Monje, Iglesias, Rey, Abad, Gabriel, Roldán, Adelantado Gual, Carreño y Brand.

«Sporting»: Luis, Quirós, Peña, Meana, Tronchin, Chsu, Domingo, Arcadio, Adolfo, Pin y Nani.

En los primeros momentos han alternado en el ataque ambos equipos, lanzándose varios corners frente a una y otra puerta.

A l osquince minutos de partido, en un corner contra el «Sporting», Gual remata de cabeza, limpiamente, y obtiene el primer tanto para el «Sevilla».

Anímase más el juego y atacan ahora los gijoneses con gran ímpetu.

A los treinta minutos, Meana pasa estupendamente a Arcadio y lanzando éste un gran chut al ángulo, logra el goal del empate.

Durante el resto del primer tiempo, el «Sevilla» empléase bien a fondo, defendiéndose acertadamente el «Sporting».

Se llega al descanso con empate a un goal.

***

La segunda parte comienza con varios ataques de los sevillanos, decreciendo éstos a medida que el «Sporting» va afianzando su actuación. Transcurren luego varios minutos, durante los cuales las metas respectivas han debido de alejar situaciones bastante comprometidas.

Transcurridos veintidós minutos, en virtud de un pase adelantado de Adolfo a Arcadio, cuélase éste por entre la defensa adversaria, y al disponerse a tirar goal, es zancadillea-do dentro del área. El árbitro castiga la falta con penalty, que ejecuta Pin, logrando el segundo goal para el «Sporting».

Este tanto enardece al equipo sevillano, quien lánzase con furia sobre el adversario en pos del tanto nivelador, pero los gijoneses se dedican a una hábil defensa, cada vez más cerrada, procurando pase el tiempo legal.

En una de estos ataques de los sevillanos, el delantero centro Gual, en situación magnífica para marcar, queda solo ante el portero del «Sporting», pero éste se le echa a los pies con felina rapidez y evita un tanto seguro.

Poco antes de terminar, Iglesias ha de abandonar el campo, lesionado, jugando sólo diez los sevillanos hasta el final.

***

En el equipo local ha fallado la línea media, no habiendo unión entre ésta y la línea de ataque, pero el trío defensivo se ha mantenido firme durante todo el encuentro. En la segunda parte, los delanteros del «Sporting» se han mostrado más peligrosos.

Por el «Sporting» destacaron Luis, Quirós, Peña, Chus, Arcadio y Domingo.

Debido a tener que acatar el medio ala Castro el castigo que le ha impuesto la Federación Nacional, Meana se ha prestado a cubrir su puesto, a pesar de que hace algunos años que no actúa en firme. En su actuación se le ha visto falta de confianza en sí mismo, con todo y que en la segunda parte ha hecho cosas elogiables.

***

Por el «Sevilla», además de los mencionados anteriormente, han destacado con brillantez, Abad, Roldán, Adelantado y Gual.

***

La actuación del árbitro, señor Melcón, ha dejado mucho que desear, ya que ha sufrido gran número de equivocaciones.

***

El tiempo ha lucido espléndido y la entrada ha sido magnífica.—**Refala.**

Boxeo Mañana 6 peleas OROZ Camp. Cataluña c. Jules Avernin

EN PAMPLONA

El «Osasuna» venció al «Baracaldo» por 6 a 2

Pamplona, 19. — Con una tarde muy ventosa que ha dificultado el juego se ha celebrado esta tarde en el campo de San Juan el partido de Liga, entre el «Osasuna» local y el «Baracaldo», de la ciudad del mismo nombre.

La alineación de los equipos fué la siguiente:

«Osasuna». L Baraibar; Apat, Urdiroz; Urdiroz II, Sánchez, Arrizabalaga; Urrizalqui, Sagués, Severiano Goiburu, Jesús Goiburu y Estanis.

«Baracaldo». — Santamaría; Salgado, Artaola; Astoreca, Larburu, Arroyo; Llanas, Germán, Miranda, Bata y Eguía.

De la dirección del partido cuidó el árbitro navarro Archanco.

En el primer tiempo dominó el «Osasuna», que desarrolló un juego, rápido, vistoso e efctivo, ya que el cuarto avance que efectuó la delantera logró ya Severiano Goiburu, en plan de delantero centro, el primer goal.

A los diez minutoi de juego, el propio Goiburu, al rematar de una bolea formidable un pase adelantado de su hermano logró el segundo tanto.

Con CARROCERIA SEDAN, completamente equipado y de ESTRICTA SERIE, el
GARDNER
triunfó netamente en la prueba comercial de Terramar
Ninguno lo ha batido
en estas condiciones
DISTRIBUIDOR EXCLUSIVO A-CAR PASEO GRACIA, 99 ROSELLON, 234

AUTOMOVILES
DELAGE
Mallorca, 318-320 y París, 210

A los diez y ocho minutos, estando los baracaldeses embotellados y en plan de dominadores los osasunistas, logró Sánchez el tercer goal de un magnífico remate de cabeza.

Después de la primera media hora de juega logró Larburu el primer goal del «Baracaldo», llegándoae al descanso con el resultado de tres goals a uno a favor de los locales.

Apenas empezado el segundo tiempo Jesús Goiburu, si ndar lugar a nada, marcó el cuarto goal del «Osasuna» y poco después insulsamente en una mala jugada de la defensa local, marcó el «Baracaldo» su iegundo goal.

Severiano Goiburu, cerró el csore marcando el quinto goal para su equipo, en una jugada personal y mesitísima, disparando fuerte y al ángulo desde lejon.

Acabó el match con la victoria del «Osasuna» por cinco goals a don.

El «Osasuna» tuvo una magnífica ocasión, descollando Sánchez y la pareja de defensas, juntamente con Severiano Goiburu, que estuvo rformidable en la primera parte.

Del «Baracaldo» se distinguieron Bata, Larburu y el trio defensivo.

La actuación del árbitro no pasó de discreta. — **Goicoechea.**

EN VALLADOLID

El «R. Murcia» fué copiosamente derrotado por el «R. Valladolid» por 7 a 2

Valladolid, 19. — En el campo del «Real Valladolid Deportivo» jugó esta tarde el equipo del citado club en partido de Liga, con el «Real Murcia», team al cual venció por siete a dos.

Transcurrió la primera parte del match con escapadas alternas, pero dominando más el equipo murciano, que puso constante cerco a la puerta local. No obstante el único goal marcado en esta primera parte fué favorable a los vallisoletanos y lo consiguió López, a los cuarenta y tres minutos de juego, al rematar un pase del medio ala Julián Alcántara.

Acabó el primer tiempo con el indicado resultado de un goal a cero a favor del equipo local, después de haber periddo ambos bandos buenas ocasiones que para marcar se les presentaron.

Reanudado el juego comenzó a dominar el «Valladolid», jugando a favor del sol, y a los pocos momentos marcó el segundo goal, obra de Evaristo al remate de un pase de Berico. Poco después este jugador marcó el tercer goal.

En un corner, el único, que se produjo contra la meta local, los murcianos lograron su primer tanto obra del remate de Morales.

Siguió dominando el equipo local y pronto volvió a aventajar por tres goals nuevamente al marcar Pipi el cuarto tanto de un fuerte cañonazo desde casi medio campo.

A los diez y ocho minutos, marcó el «Valladolid» su quinto goal, obra de López al rematar con la cabeza un centro de Evaristo.

En un golpe franco que se produjo contra el «Murcia», lograron los locales un goal que fué anulado por offside, originándose un incidente motivado por una entrada fea de un defensa murciano a Pombo, dándose el caso curioso de que discutiendo el incidente se pegaron el portero y otro jugador, ambos murcianos provocando la risa del público, que se trocó poco después en indignación, pues un jugador murciano dió un patadón a Perico en la cabeza cuando estaba éste en el suelo mientras se discutía el incidente.

Serenados los ánimos, volvió a reanudarse el juego y poco después Evaristo marcó el sexto goal de un pase de Pombo.

En un avance aislado el «Murcia» marcó su segundo goal por mediación de Morales, a los cuarenta minutos de juego.

Faltando ya muy poco para acabar el match consiguió Perico el séptimo y último goal del equipo local al burlar al portero murciano.

Los jugadores vallisoletanos fueron aclamados al retirarse del campo.

El «Murcia», que jugó una primera parte espléndida no supo aguantar el score en la segunda, llegando sus jugadores completamente agotados al final del encuentro.

De la dirección del partido cuidó el árbitro vizcaíno, Saracho, con impracialidad y energía, siendo los equipos a sus órdenes los siguientes:

«Murcia». — García; Juanele, Humet; Melgarejo, Helbig, Baños; Antonio, Morales, Castro, Sans y Escuté.

«Valladolid». — Castro; Chuchi, Martín; Enrique, Alcántara, Foyaca; Evaristo, Pombo, Perico, López y Barbachano.

Barbachano, que debutó en este partido no tocó el balón en toda la tarde, como si permaneciera al margen del encuentro. — **López.**

YUGOESLAVIA BATE A FRANCIA POR 3 A 1

París, 20. — En el estadio de Colombes, se ha celebrado el match internacional entre los equipos de Francia y Yugoeslavia, que ante la sorpresa general, ha sido una derrota por tres a uno de los franceses.

Este match, era el segundo que se celebra entre ambas naciones. El primero, jugado en 1926, fué un neto triunfo de Francia, por 4 a 1.

La actuación del equipo de Francia fué deplorable.—*Aramburu.*

París, 20. — Ante 20.000 espectadores, se ha celebrado en Colombes el segundo match entre los equipos de Yugoeslavia y Francia.

El partido fué arbitrado por el suizo Ruoff. Empieza el partido con ligero dominio francés, que al poco rato es igualado, traduciéndose en un pequeño avantaje yugoeslavo. A los 23 minutos de juego. Hictrec, marca el primer tanto para Yugoeslavia. Los franceses se muestran imprecisos, delante de la meta yugoeslava, bien defendida por Michelitchicht.

Thepot, que está también impreciso, no puede parar el segundo tanto a los 30 minutos de juego, terminando la primera parte con dos a cero favorables a Yugoeslavia.

El equipo de Francia, aparece descohesionado, siendo dominado por el equipo yugoeslavo, a pesar de que los franceses juegan con el viento a favor

Un nuevo goal es marcado por los eslavos, y Cheuva, en una indecisión de la defensa eslava, marca el tanto del honor.

El equipo francés, ha jugado al revés de lo efectuado contra el equipo de Inglaterra. Parecía imprescindible fuera el mismo equipo que jugó contra Inglaterra. El equipo yugoeslavo, practica un juego espectacular a base de pases cortos, poseyendo asimismo, un buen conjunto.—*Aramburu.*

ENCUENTRO ENTRE UNA SELECCION DE LA ESCUADRA INGLESA Y EL EQUIPO DE LA ESPAÑOLA

En el campo de Las Corts, cedido graciosamente por el F. C. Barcelona, se verificará hoy, a las seis de la tarde, un encuentro de fútbol entre la selección de la escuadra inglesa y el equipo de la escuadra española.

La entrada al campo será gratuita, reservándose localidades para autoridades e invitados.

Asistirán las bandas de música de las escuadras inglesa y española.

MOTORISMO

Las tendencias que se imponen

EL AUGE DE LA MOTO 350 C. C.

Las tendencias dominantes en la construcción de motocicletas se van manifestando favorables por completo a las máquinas pequeñas, que debido a las mejoras de los motores se van mostrando capaces del mismo poder y de la misma capacidad que las máquinas grandes de antaño.

La categoría de motos de 350 c. c. que era antes secundaria, se ha ido erigiendo como la máquina ideal para el servicio, sin sidecar, con el excedente de potencia, que es la cualidad más rebuscada para el gran turismo.

Las marcas que hasta hace poco se limitaban a producir los tipos grandes y que se mostraban reacias a multiplicar su actividad en máquinas pequeñas, han dado cabida en sus programas a la máquina 350 c. c. que está abriéndose en el mercado inglés el mismo carácter representativo que antes usufructuaba los cinco caballos clásicos.

La experienia de las casas antiguas se ha dejado perfectamente adivinar en los diseños de estas nuevas producciones. Muchas de ellas son reducciones casi fantástias de los modelos ya estudiados y puestos a punto para cilindros mayores con los perfeccionamientos últimamente conquistados.

La marca Norton ha seguido también esta pauta dominante y ha lanzado al mercado su modelo «Norton Junior», cuyos primeros ejemplares acaban de llegar a nuestra ciudad.

La característica de esta marca de mantenerse a la vanguardia del progreso en este renglón de la construcción, ha quedado traducida perfectamente en este modelo de una línea magnífica, con el depósito orlado de negro, con las soluciones más modernas de árbol de levas para la distribución directa de las válvulas en el modelo «cam shaft» y de balancines actuando por varillas en el otro.

El engrase a presión por bomba a chorro visible. Culata descontable fácilmente para la descarbonización sin necesidad de tocar el reglaje y con el mecanismo de distribución sumergido en lubrificante; todas las restantes características bien conocidas de la «Norton» clásica.

Los aficionados al motorismo no han regateado sus elogios para este nuevo modelo recién llegado, que es un precursor de las nuevas tendencias en la catecoría 350 c. c. que va camino de un renacimiento brillante como máquina utilitaria.

F. G.

AUTOMOVILISMO

Ura brillante victoria del coche «Gardner»

OBTIENE EL PRIMER LUGAR EN LA GRAN CARRERA INGLESA DE LONDRES AL CABO LAND'S END

La carrera de Londres al cabo de Lands End, es la prueba de turismo que abre la temporada de primavera y reúne cada año un número importantísimo de inscripciones y despierta la expectación de ser en su género la prueba más importante.

Este año ha reunido a la salida 437 vehículos desdoblados en 228 automóviles y 209 motocicletas.

De entre los coches, ocho solamente pertenecían a las marcas americanas d'élite y los restantes eran de producción europea.

El coche Gardner ha logrado conquistar en esta carrera el primer lugar absoluto de la clasificación con la medalla de oro.

No hay que entretenerse en el alto valor demostrativo que ofrece esta carrera que tiene una resonancia internacional y que reúne los más prestigiosos valores de esta especialidad en Inglaterra.

Excursionismo

ASOCIACION ESCOLAR FEMENINA

Siguiendo la costumbre establecida en años anteriores, la Asociación Escolar Femenina celebrará la excursión al Monasterio de Montserrat, el día 5 del próximo mes de junio; las señoritas que deseen inscribirse deben hacerlo en el Secretariado de la Asociación Escolar Femenina, todos los días laborables, de siete a ocho de la noche, hasta el día primero de junio inclusive; el precio del billete y comida es de 13'50 pesetas.

Punto de reunión, a las siete y media, en la Estación del Norte.

CICLISMO

En Tarragona - IV año del Trofeo Vivert

MARIANO CAÑARDO SE CLASIFICA PRIMERO, QUEDANDO EN SU PODER EL TROFEO

Organizada por la Sociedad «Ciclo Moto Club «El Pedal», se ha celebrado esta mañana la carrera ciclista que lleva por título el nombre de «Trofeo Viver» y que desde su instauración gozó de poderoso aliciente entre los deportistas del pedal, por la importancia de los premios y por el valor del Trofeo, digno de la marca que la donó.

La sociedad organizadora ha reverdecido en la cursa de hoy los laureles que conquistó alniciarla por su pulcra atención que presta a todos los servicios de controlaje y auxilios a los corredores.

El circuito escogido para este año ha sido el formado por la carreteras siguientes: Tarragona, Vilaseca, Cambrils, Viñols, Montbrió, Riudoms Reus Tarragona, Constantí, Pobla de Mafumet, Morell, Vilallonga, Rauell Valls; Valmoll; Secuita, Argilaga, Nulles, Brafim, Rodoñá, Vendrell, Torredembarra; Altafulla y Tarragona. Total 150 quilómetros. El recorrido ea fácil, sin grandes o largos collados y con una carretera superior, la mayoría de quilómetros con asfalto.

La carrera fué monótona: no hubo despegue durante la misma, hubo algún intento de fuga, pero fué en vano, no se deshizo el pelotón que fué unido durante toda la carrera, llegando a la meta un pelotón de 17 corredores por el siguiente orden:

1. Mariano Cañardo, primera categoría; 2. José María Sans, primera; 3. Julio Borrás, primera; 4. Juan Mateu primera; 5. Vicente Albiñana, tercera: 6. José María Pallarés, primera; 7. Miguel Musió, primera; 8. Pedro Sant primera; 9. José Pont primera; 10. Vicente Bachero, primera; 11. Vicente Carrión, tercera; 12. José Figueras segunda; 13. Juan Bautista Llorente, tercera; 14. Miguel Carrión, principiante: 16. Ramón Arrufat, segunda; 17. Vicente Paulo, tercera; más tarde entraron Jofre, Calvet F., Mateu, Perés, Bibiloni; Más; Brulles, Llimona, Montserrat, Torras; Tubau; Marqués, Anguera y Torrents.

La carrera se llevó a un promedio de 30 quilómetros la hora y fué ganada por los «ases» en los últimos metros de la meta, que se hallaba situada frente al Instituto de esta ciudad, donde se había congregado numeroso público que aplaudió la llegada de los «routiers».

Con haber obtenido la victoria Mariano Cañardo que la detentaba del año pasado, ha quedado el hermoso trofeo propiedad de Cañardo.

La clasificación de tercera catego-

Automovilista!
Luz-antideslumbrante
significa seguridad al cruzarse con coches en dirección contraria y la obtiene con
FAROS
Bosch
que funcionan sin mecanismos complicados. Precios económicos.
Equipo Bosch, S. A.
TALLERES ELÉCTRICOS
Barcelona Mallorca, 281

EUROPA-AMERICA
Rambla de Cataluña 102 bis
Ruega a usted que vea y pruebe los
AUTOMOVILES
OAKLAND-PONTIAC
USTED decidirá luego
VALEN MUCHO CUESTAN MENOS
OAKLAND
PONTIAC

Vea la espaciosa FAMILIAR
Pruebe la lujosa CONDUCCION
Examine la magnífica BERLINA
y seguramente se decidirá por un

CITROËN
C6 C4

CREDITO HASTA 18 MESES

M. AGUILAR
CORTES, 415

ría y principiantes ha sido por el siguiente orden:

1, Vicente Albiñana. 2, Vicente Carrión. 3, Llorente. 4, M. Carrión. 5, Serrano, y 6, Paulo.

La clasificación local ha correspondido a Vicente Carrión.

NATACION

YUGOESLAVIA BATE A FRANCIA POR TRES GOALS A UNO EN LA PISCINA DEL C. N. BARCELONA

Manuel Valdés, venciendo a Brull, Palatchi, Segalá y Celedonio Fernández, se adjudica la «Copa Dédalo», del Gran Premio de Pascua, batiendo el record de la prueba el vizcaíno ante la sorpresa general, después de una carrera brillantísima. - Las señoritas Bassols, Aumacellas, Schulz, Armangué, Jiménez, Usandizaga y Fleischauer, destacaron en el resto del programa. - La final de la challenge «Juan Barba».

El Campeón y recordman vizcaíno, Manuel Valdés, dió la nota sorprendente en la disputa de la Copa «Dédalo», para el Gran Premio de Pascua.

El favorito de la carrera era Brull, no por trato de favor, no por simpatía, sino por los méritos que había ido acumulando en el transcurso de sus entrenamientos, méritos que ningún otro de los concursantes había ni siquiera igualado. Por esto se consideraba que Brull venciera, más no sin lucha en los primeros metros de la carrera.

Todo se vino abajo, merced a una actuación verdaderamente magistral del Campeón vizcaíno Valdés.

Los resultados de las diferentes pruebas llevadas a cabo fueron los siguientes:

66 metros infantiles

1, Artal, 52 s. 2, S. Nadal, 1 m. 6 s. 3, A. Sabata, 1 m. 6 s. 5-10. 4, A. Nubiola, 1 m. 18 s. 5, J. Nubiola, 1 m. 22 s.

33 metros infantiles

1, J. Brull, 27 s. 2, M. Tey, 30 s. 3, H. Maas, 39 s.

66 metros femeninos

1, señorita Bassols, 53 s. 2, Aumacellas, 58 s. 3, A. Trigo, 1 m. 5 s. 4, Fanny Palatchi, 1 m. 7 s. 5, Aguilar, 1 m. 8 s. 6, Granischer, 1 m. 10 s. 7, Vergé, 1 m. 14 s. 8, Flora Palatchi, 1 m. 15 s. 9, Mercader, 1 m. 16 s. 10, Cotas, 1 m. 24 segundos.

100 metros debutantes

1, Usandizaga, 1 m. 14 s. 2, Camp, 1 m. 20 si. 3, Fores, 1 m. 24 s. 4, S. Padrós, 1 m. 25 s. y Crespo, clasificándose al mismo tiempo. 6, P. Nubiola, 1 m. 27 s. 7, Aguilar, 1 m. 28 s., clasificándose hasta doce.

100 metros braza

1, Fleischhaner, 1 m. 29 s. 2, Domingo, 1 m. 32 s. 3, Benavent, 1 m. 35 s. 4, Heidenreich, 1 m. 35 s. 6-10.

100 metros espalda

1, Val 1 m. 30 s. 2, Serra, 1 m. 45 s. 3, Galobart, 1 m. 49 s.

200 metros Premio de Pascua, categoría veteranos

1, Armangué, 3 m. 8 s. 2, Palou, 3 m. 14 s.

200 metros Premio de Pascua, categoría debutantes

1, Schulz, 2 m. 55 s. 2, Vicuña, 3 m. 9 s. 3, Camp, 3 m. 10 s. 4, Fileti, 3 m. 11 s. 5, Gallés, 3 m. 19 s. 6, Farré, 3 m. 41 s. 7, O. Cruz, 4 m. 14 s. 8, H. Cruz, 4 m. 39 s.

200 metros Premio de Pascua, categoría juniors

1, R. Jiménez, 2 m. 56 s. 2, Nadal, 3 m. 5 s. 3, Beranl, 3 m. 10 s. 4, Santacana, 3 m. 10 s. 2-10. 5, Gurrea, del Athlétic, 3 m. 22 s. Beranl, clasificado tercera, pertenece también al Athlétic; los demás que no se cita Club son del C. N. Barcelona.

200 metros Premio de Pascua, categoría seniors

1, Valdés, del C. N. B., 2 m. 36 s. 7-10 batiendo el record nacional de la prueba y el de Vizcaya. 2, Brull, del C. N. B., 2 m. 39 s. 3, Palatchi, del C. N. B., 2 m. 42 s. 4, Segalá, del C. N. B., 2 m. 51 s. 5, C. Fernández, del Olímpic Amateur, 2 m. 55 s. 6, Artal, del C. N. B., 2 m. 55 s. 5-10.

Partido de water - polo, final de la Challenge Barba

Equipo blanco: Jiménez, Puig, Majó, Basté, León, Borrás, M. Trigo.

Equipo azul: Trigo III, Palatchi, Gibernau, Gamper, Brull, Mora, Giménez, R.

Terminó el tiempo reglamentario con empate a un goal, debiendo prorrogarse, logrando Brull el goal de la victoria para los azules, terminando así el encuentro con el resultado favorable a los azules por dos goals a uno. Arbitró el señor Seriñá.

RECUERDEN
Automovilistas y Camionistas
Para transformar o cambiar la sección de sus neumáticos, consultar antes la medida que les dará mayor rendimiento, a la casa
PEDRO GINER
Neumáticos y Accesorios
Reparación de Cámaras — y Neumáticos
Patente núm. 89.716
Cortes, 669 bis Teléfono 51.696
entre Roger de Flor y Nápoles
Sección de montaje de neumáticos y aire gratis

«F. C. MALAGUEÑO»

Córdoba, 20.—En el Estadium América jugaron un interesante encuentro el «F. C. Malagueño» y el «Real Córdoba», partido que ganaron los cordobeses por cuatro a dos. Arbitró acertadamente el señor Medina, del Colegio Sur.—**Julisar.**

Máquina
SANTASUSANA
para Coser y Bordar
Calle Carmen, 40
Es la buena máquina que ha de haber en cada casa
SE ARREGLAN MAQUINAS DE TODOS LOS SISTEMAS

EL CAMPEONATO MUNDIAL DE FUTBOL

Montevideo, 19.—La noticia del acuerdo adoptado en Barcelona por el Congreso de la F. I. F. A., de celebrar el Campeonato de Fútbol de 1930 en Montevideo, ha producido inmenso júbilo Los periódicos publican artículos felicitándose de aquel acuerdo, diciendo que el Uruguay sabrá corresponder a la atención que se le ha dispensado.—Agencia Americana.

Boxeo Mañana 6 peleas CALVO contra Ben Yusuf negro africano

EL CABALLO «PORT ETIENNE» GANA EL PREMIO DE 26.000 PTAS.

Madrid, 20. — En las carreras de caballos celebradas ayer en Madrid el premio fué de 26.000 pesetas con recorrido de 2.400 metros y lo ganó el caballo «Port Etienne» del conde de la Cimera; y en segundo lugar llegó el caballo «Adelantado» también del conde de la Cimera.

Otra nota saliente de la carrera fué que en la última ganó una carrera lisa el caballo «Copetín», del conde de la Dehesa de Vélez.

Se pagó al ganador 136 pesetas por dúo.

PANICO EN UN PARTIDO DE BASE-BALL

Nueva York, 20.—Ayer, mientras se celebraba un partido de base-ball en Yankee Stadium ante 50.000 espectadores, se produjo un pánico infundado, resultando muerta una mujer y heridas otras 50 personas.—Associated Press.

LA FIESTA NACIONAL

EN MADRID
SEPTIMA DE ABONO

Márquez, Barajas y Ordóñez. - Toros de Clairac (R.)

Madrid, 19.

Aclaraciones para esta revista.—Máárquez es... Márquez. El único. Inconfundible. ¿Verdad, lector?

Barajas es Fausto; tampoco hay confusión.

Ordóñez es... nada menos que el malhadado "El Niño de la Palma", cinco palabras; y nosotros le despachamos con una, Ordóñez. Y ya sabemos todos quién es (yo, y lo tengo demostrado por escrito, desde hace mucho tiempo).

Clairac (R.), es, Don Rafael Lamamie de Clairac. Podría confundirse con otro Clairac, o mejor dicho, con otro Lamamie de Clairac, con su hijo Leopoldo, qu etiene una de las ganaderías de los Gamero Cívico. Para evitar esa confusión, se hace la aclaración pertinente; quedas apercibido, lector, que lo que se lidia hoy, es de don Rafael Lamamie de Clairac, vecino de La Moral de Castro, en la provincia de Salamanca.

No todo lo que se lidia; porque ayer mañana uno de los toros se hirió en un ojo en los corrales mismos, y se ha sustituído por otro de don Juan Terrones—salamanquino también—, que se lidia en cuarto lugar.

Un amigo mío, ad-latére de Ordoñez «Don Ramón», me recomienda que procure «mejorar» lo que haga, porque presume que según van las cosas, «la afición» y la «tranquilidad pública» obligarán a pedir para Ordóñez la misma sanción que para Cagancho. Yo le prometo a «Don Ramón» obrar «en justicia», pidiendo a al Señor que las autoridades hagan lo mismo... lo mismo que con Cagancho, si se lo merece.

—Pues hoy estará bien; ya lo verá usted. Nos dice «Don Ramón».

—Es posible, le contestamos. Los toritos son de casta noble, y por su tamaño no pueden asustar a nadie.

EN LA PLAZA

Tarde lluviosa, desagradable y desapacible.

Se «runrunea» del tamaño de los... ¿toros?

En el paseíllo hay palmas a Márquez y protestas contra Ordóñez.

(ESTABA ESCRITO)

Sale el primero.—Márquez, parado en el tercio, con un temple sin igual, con un arte exquisito, le da una serie de verónicas que pone a la gente en pie, ovacionando, oleando y jaleando al madrileño.

Para Barajas tenemos unas palmas y otras para Ordóñez.

El toro bravo y noble a carta cabal. «Un tal» Magritas pone dos pares, superiores. (Ovación).

Márque, muy cerca y muy valiente, hace una faena a base de la mano izquierda, muy cerca, dando primeramente unos naturales y de pecho magníficos, y después, en los medios, hace una faena que cada pase arranca un olé, porque rebosan finura y buen estilo. Y entrando colosalmente (¡COOSALMENTE!), un pinchazo y media en lo alto, muriendo rápidamente el de Clairac. Gran ovación, petición unánime de la oreja, bronca porque no se concede, vuelta al ruedo, salida a los medios... el delirio.

Sale el segundo.—Y sigue la ovación a Márquez, que tiene que saludar nuevamente.

Para Barajas hay sendas ovaciones y olés porque torea superiormente con el capote.

Hay otra ovación para Márquez, colocando al toro y la más grande que hemos oído haciendo un quite enorme cuando el toro metía la cabeza al picador.

El toro es—por lo menos—tan bueno como el anterior.

Otra ovación... ¿más grande? a Márquez por un quite inmenso de valor.

Barajas pone tres pares inmensos, con derroche de facultades y de emoción. (Ovación grande).

Fausto recibe al gran toro de Clairac con la muleta en la izquierda y hay naturales, y adornos, y valor, y ovaciones fuertes.

(Márquez, admirablemente colocado, hace dos o tres grandes quites. Ovaciones).

Un pinchazo y una estocada entera, todo de buena calidad, y descabello a la primera.

Ovación a Barajas, vuelta al ruedo, obsequio del señor brindado y ovación al toro.

Sale el tercero.—Suenan los primeros pitos de la tarde a favor de Ordóñez, que torea francamente mal.

Para los madrileños hay palmas en sus respectivos quites.

Los picadores mal, especialmente Molina.

Ordóñez, sin exagerar, está valiente y voluntarioso, que ya era hora.

Los Isidros, que aún están con nosotros, le aplauden el macheteo y hasta el bajonazo que le larga en el mismísimo brazuelo.

Sale el cuarto.—El de Terrones: buen mozo. El publiquito protesta porque parece que cojea de la mano derecha.

Mientras la gente chilla, Márquez pegadito al toro, torea extrasuperiormente.

Y transcurre la lidia sin más emoción que la desastrosa manera de picar y rajar al toro, el «feroz» Catalino.

Por esto no puede banderillear Márquez y la ovación es—¿cómo no?—para Magritas.

Márquez hace una faena de aliño, porque el toro no admite «florituras» y mata de media estocada tras de varios pinchazos, y un descabello a la primera intentona. (Leves protestas).

Sale el quinto.—Monísimo. (Protestas por... «monísimo»).

Al corral en cuanto se inicia la petición, y

Sale el quinto «bis», de Perogordo.

El toro embiste con feo estilo y con grave peligro para los «toreadores» y Barajas torea valientemente.

El picador de turno lo hiere de modo desastroso.

Para Márquez hay unas palmas por su saber torero colocando al toro.

Para el picador una bronca formidable, y seguramente, castigo por la autoridad por alarmar al toro «pie a tierra».

Barajas muletea: dos pinchazos y media estocada y descabello. Y arrastran al de Perogordo, y

Sale el sexto.—(¡Todo llega! Porque habrás notado, lector, que nos divertimos, allá, hace mucho rato, cuaudo los dos primeros; pero después, ¡ay! después nos hemos aburrido).

El de Clairac, monísimo también «goza» una fortísima bronca... opr monísimo.

La bronca se hace imponente... y la autoridad ordena la retirada del de Clairac.

Y sale el último.—(En estos momentos el público se ha entretenido).

Ordóñez se aprovecha del tumulto público y «juye» ante el «indocumentado» toro.

No hay quites... porque «se quita» solo el sustituto.

El hermanito de Ordóñez («este es su hermanito»), tira una banderilla airadamente, da junto al asiento de barrera y se arma otra bronca enorme, con epítetos y todo.

Ordóñez da pocos, pero malos pases, y asesina al toro, de varias puñaladas.

Y nada más... que ya es bastante.

—**V. Bejarano.**

SUS PIES
¡No puede más!

Para devolver el perfecto estado a los pies más lastimados, así como para deshinchar los tobillos doloridos darles una maravillosa resistencia contra la fatiga y quemazón, es necesario sumergirlos en una palangana de agua caliente convertida en medicinal e hiperoxigenada por la adición de un puñadito de Saltratos Rodell. Gracias a las propiedades tónicas, antisépticas y descongestionantes de este baño, toda hinchazón e irritación, toda sensación de quemazón y magullamiento, desaparecen para siempre. Además, bajo la acción penetrante de los Saltratos Rodell, los callos más rebeldes y durezas más arraigadas se reblandecen hasta el punto que pueden extirparse fácilmente y sin dolor. Los Saltratos Rodell se venden en todas las farmacias, droguerías y centros de específicos.

TOREROS LESIONADOS

Madrid, 20.—En una novillada celebrada ayer en Tetuán de las Victorias resultaron lesionados los siguientes toreros: Chiquito de la Audiencia, con una contusión grave en el hipocondrio derecho; Luis Morales, una herida en el muslo izquierdo, de veinte centímetros de extensión, que interesa la piel y los tejidos, de pronóstico menos grave, y el banderillero «El Moreno», con una herida de dos centímetros en la regional frontal, de pronóstico leve.

Bar "LA CARTUJA"
FERNANDO, 46 - Teléfono 14.921
CUBIERTO ESPECIAL EXPOSICION
a 5 PTAS.
Entremeses
Macarrones, Arroz o Canalonis, Merluza, Lenguado o Salmonetes, Riñones, Entrecot o Ternera, Pan, Vino, Dulce y Fruta
CARTA ECONOMICA

ELEVACION DE AGUAS POR ELECTRO-BOMBAS
MARELLI

MENDEZNUÑEZ, 17

No vacile, anuncie en EL DIA GRAFICO

GRANDIOSA LIQUIDACION
Próximas reformamas nos obligan a aligerarnos rápidamente de las existencias

Crespón 100 centímetros, corte ..... 3'75 Ptas.
Damisel estampado » ..... 0'90 »
Fular seda imprimie » ..... 10'50 »
Bibelin seda artificial » ..... 6' »
Visite esta casa que lo vendemos todo casi de balde. ¡Acuérdese!

ALMACENES EXPRES-MODA
RONDA SAN ANTONIO, 61
(Junto Plaza Universidad)

Los Productos Ignífugos y Preparados Incombustibles FEDERICO NOGUE DUACASTELLA han sido adoptados por la EXPOSICION INTERNACIONAL DE BARCELONA 1929, según decreto del 8 Febrero del mismo año. - Radas, 22-Blay, 63 - Tel. 30230 - Barcelona

INFORMACION MARITIMA

Movimiento del Puerto

BUQUES LLEGADOS

Día 19.

Vapor italiano «Doride», de Lisboa y escalas, con carga general y de tránsito; vapor inglés «Gitano», de Cardiff y escalas, con carga general; vapor francés «Circassie», de Mogador y escalas, con siete pasajeros y carga general; vapor correo «Rey Jaime I», de Palma, con 274 pasajeros y carga general; motonave «A. Lázaro», de Valencia, con 445 pasajeros y carga general; vapor noruego «Bisp», de Reyjavick y Bilbao, con bacalao; velero italiano «Catalogne», de Propriano, con carbón vegetal; velero «Uzcudun», de Motril, con tomates; vapor «Galea», de Belem de Pará, con traviesas de madera; yate de recreo italiano «Aldebarán», de Nápoles y escalas, con nueve turistas; vapor francés «G. G. Lafarriére», de Orán, con pasaje y carga general y de tránsito; vapor italiano «Bellanoch», de Fiume y escalas, con carga general.

BUQUES SALIDOS

Vapor italiano «Franca Fassio», con pasaje y carga general, para Génova; vapor correo «Marqués de Comillas», con pasaje y carga general, para Nueva York y escalas; vapor correo «Monte Toro», con pasaje y carga general, para Alcudia y Mahón; vapor «Reina Victoria», con pasaje y carga general, para Alicante, Málaga y escalas; vapor inglés «Esnech», con carga general y de tránsito, para Liverpool y escalas; vapor inglés «Ponzano», con carga general y de tránsito, para Burriana, Londres y escalas; yate de recreo inglés «Rambler», con turistas, para la mar; vapor inglés «Cabo Toca», con carga general, para Bilbao y escalas; vapor noruego «Sorvard», con carga general y de tránsito, para Génova; vapor italiano «Doride», con carga general y de tránsito, para Génova; velero italiano «Germano», con arreos de pesca, para Melilla; vapor francés «Circassie», con pasaje y carga de tránsito, para Marsella; vapor francés «G. G. Lafariére», con carga general y de tránsito, para Marsella.

Día 20.

BUQUES LLEGADOS

Vapor «Virgen de Africa», de Vinaroz y escalas, con carga general y 24 pasajeros; vapor «Enriqueta R.», de Cartagena, con 42 pasajeros y carga general; pailebot «Pedro Oliver», de Palma, con efectos; yate de recreo «Maricel», de Cartagena, con turistas; vapor correo «Mahón», con 17 pasajeros y carga general; vapor francés «Guaruja», de Buenos Aires y escalas, con carga general y pasaje y carga de tránsito; vapor «Cabo Blanco», de Santander y escalas, con carga general; vapor «Marqués del Turia», de Coruña y escalas, con carga general; pailebot «Juanot Colom», de Andraitx, con efectos; velero italiano «Alfa», de Propriano, con carbón vegetal; pailebot «Nuevo Lareño», de Sandía, con efectos; vapor correo «Infanta Isabel de Borbón», de Buenos Aires y escalas, con 575 pasajeros y carga general; vapor danés «Bodil», de Sagunto, en lastre.

BUQUES SALIDOS

Vapor francés «Guaruja», de tránsito para Marsella; vapor francés «Asger», de tránsito para Marsella; vapor correo «Rey Jaime I», con pasaje y correspondencia, para Palma; vapor «Enriqueta R.», de tránsito para San Feliu; vapor «Poeta Arolas», con carga general, para Cádiz; motonave «A. Lázaro», con pasaje y carga general, para Valencia; vapor «Cabo Blanco», con carga general, para Marsella y escalas; vapor «Cabo Razo», con carga general, para Bilbao y escalas.

Situación de los buques de Empresas Navieras que visitan nuestro puerto

COMPAÑIA TRASATLANTICA BARCELONA

Reina Victoria Eugenia.—S. Santa Cruz de Tenerife 10-5 para Montevideo.
Isla de Panay.—Ll. Barcelona 5-5 de Valencia.
León XIII.—Ll. Barcelona 25-4 de Valencia.
Montevideo.—S. Santa Cruz de la Palma 29-4 para Santa Isabel.
Alfonso XIII.—S. Habana 16-5 p. Veracruz.
Manuel Calvo.—Ll. Barcelona 7-5 de Valencia
Juan S. Elcano.—Ll. Barcelona 12-5 de Valencia.
Marqués de Comillas.—Ll. Barcelona 28-4 de Cádiz.
Antonio López.—S. Las Palmas 13-5 p. Santa Cruz de Tenerife.
Legazpi.—Ll. Barcelona de Cádiz el 16-2.
Infanta Isabel de Borbón.—Ll. Barcelona 20-5 de Almería.
Buenos Aires.—Salió San Juan de Puerto Rico 17-5 para La Guayra.
Cristóbal Colón.—Ll. Coruña 18-5 de Vigo.
Manuel Arnús.—S. N. York 11-5 para Habana.
Magallanes.—S. San Juan de P. Rico 10-5 para Santa Cruz de Tenerife.
Reina Mría Cristina.—Ll. Sevilla 11-4 de Cádiz
C. López y López.—Ll. Bilbao 8-5 de Santander.

COMPAÑIA TRASMEDITERRANEA BARCELONA

Baleares

Mallorca.—Barcelona.
Rey Jaime I.—Palma.
Monte Toro.—Barcelona.
Jorge Juan.—Valencia.
Balear.—Mahón.
Ciudad de Palma.—Palma.
José Calafat.—Ibiza.
Bellver.—Palma.
Tintoré.—Palma.
Ciudadela.—Ciudadela.
Cabrera.—Ibiza.
Mahón.—Barcelona.

Canarias

Infanta Beatriz.—Tenerife.
Isla de Tenerife.—Ceuta.
Teide.—Barcelona.
Romeu.—Cádiz-Tenerife.
Florinda.—Santander.
Tordera.—Tenerife.
Poeta Arolas.—Barcelona.
Plus-Ultra.—Sevilla.
Cap. Segarra.—Las Palmas-Barcelona.

Cádiz-Larache

Isla de Menorca.—Cádiz.

Estrecho

General F. Silvestre.—Cádiz.
Vicente La Roda.—Ceuta-Tánger-Cádiz.
V. Puchol.—Ceuta.

Málaga-Melilla

Delfín.—Melilla.
Atlante.—Málaga.

Menores

Sagunto.—Melilla.

Almería-Melilla

Manuel Espaliu.—Almería.

Servicios varios

Mediterráneo.—Ceuta
Villarreal.—Melilla.
Lulio.—Ceuta.
Isleño.—Ceuta.
Draga Amparo.—Valencia.
Escolano—Málaga.

Carbones

Alhambra.—Avilés.

Buques fletados

A. Cola.—Las Palmas.
Andalucía.—Torrevieja-Bilbao.
Aragón.—Ibiza-Vigo.
Generalife.—Barcelona.
J. Maragall.—Civitavechia-Sevilla
Navarra.—Valencia-Musel.
Santander.—Avilés-Vallcarca.
Torras y Bages.—Avilés.
J. Verdaguer.—Torrevieja-Santoña.

Remolcadores

Tarraco.—Palma.
Canarias.—Barcelona.
Delfín.—Barcelona.

Pontones carbón

Grao.—Málaga.

Buques amarrados

Canalejas.—Barcelona.
S. Giner.—Barcelona.
Tambre.—Barcelona.
Comercio.—Mahón.
Cullera.—Tarragona.
Játiva.—Valencia.

Barcelona-Sevilla-Bilbao

IDA

Río Cabriel.—Pasajes.
Río Tajo.—Vigo.
Río Segre.—Ceuta.
Río Manzanares—San Carlos.

REGRESO

Río Navia.—Barcelona.
Marqués del Turia.—Valencia.
Río Miño—Cádiz.
Río Besós.—Vigo-Sevilla.
Peris Valero.—Gijón.

LINEAS CORTAS

Barcelona-Alicante-Orán-Melilla

Ceuta-Málaga

Reina Victoria—Barcelona.
Rey Jaime II.—Málaga.

Valencia

A. Lázaro.—Valencia.

Buques en reparación

Isla de Tenerife.—Barcelona.
Españoleto.—Barcelona.
J. J Sister—Barcelona.
Primo de Rivera.—Valencia.
Manuel Espaliu.—Málaga.
General Sanjurjo.—Málaga.

Buques en construcción

Infante Don Gonzalo.—Valencia.
Infante don Juan.—Valencia.
General Jordana.—Cádiz.
General Berenguer.—Cádiz.
Infanta Cristina.—Trieste.
Infante Don Jaime.—Trieste.
Príncipe Alfonso.—Trieste.

BANCO CENTRAL
Alcalá, 31 - MADRID
Ronda S. Pedro, 32 - BARCELONA
Sucursales en toda España
Realiza toda clase de operaciones Bancarias
Caja de Ahorro, 4 % anual

EXPORTACION

Buques que tienen anunciada su salida

América del Norte y Pacífico

Vapor italiano «Isonzo», saldrá el 23-5 para Habana, Veracruz, Nueva Orleans y escalas.—C. Marítima Italo-Española, S. A.

Vapor español «Marqués de Comillas», saldrá el 19-5 para Habana y Nueva York.—C. A. Ripol.

Vapor noruego «Hinnoy», saldrá el 30-5 para Nueva York.—C. Agencia Marítima Delgado.

Vapor italiano «Rialto», saldrá el 8-6 para Colón, Punta Arenas, Los Angeles, San Francisco de California, Veracruz y escalas.—C. Marítima Italo-Española, S. A.

América del Sur

Vapor francés «Florida», saldrá el 21-5 para Montevideo y Buenos Aires.—C. Juan Salvador.

Vapor italiano «Conte Rosso», saldrá el 31-5 para Río Janeiro, Santos, Montevideo y Buenos Aires.—C. Hijos de M. Condeminas.

Vapor italiano «Giulio Césare», saldrá el 7-6 para Río Janeiro y Buenos Aires.—C. Italia-América.

Vapor español «Cabo Palos», saldrá el 27-5 para Santos, Montevideo y Buenos Airs.—C. Ibarra y Cía., Sociedad en Comandita.

Vapor francés «Guaruja», saldrá el 21-5 para Río Janeiro, Montevideo y Buenos Aires.—C. Juan Salvador.

Centro América y Sur Pacífico

Vapor italiano «Impero», saldrá el 25-5 para Centroamérica, Valparaíso y escalas.—C. Sanz Selma-Maycas, Sociedad anónima.

Africa

Vapor español «Montevideo», saldrá el 15-6 para Santa Isabel (Fernando Póo) y escalas.—C. A. Ripol.

Vapor italiano «Bellanoch», saldrá el 22-5 para Orán, Tánger y Casablanca.—C. Baixas.

Asia y Oceanía

Vapor español «Legazpi», saldrá el 15-6 para Port-Said, Suez, Colombo, Singapore y Manila.—C. A. Ripol.

Europa (Norte)

Vapor noruego «Orm Jarl», saldrá el 18-5 para Londres y Amberes.—Consignatario: Hijos de M. Condeminas.

Vapor alemán «Vesta», saldrá el 21-5 para Amberes y Bremen.—C. Comercial Combalia Sagrera, S. A.

Europa (Sur)

Motonave italiana «Vendi», saldrá el 23-5 para Marsella, Génova, Messina, Trieste, Fiume y escalas.—C. Emilio Carandini.

Vapor francés «Circassie», saldrá el 18-5 para Marsella.—C. Ignacio Villavecchia y Cía.

Vapor alemán «Catania», saldrá sobre el 21-5 para Génova, Liorna, Nápoles, Catania, Mesina y Palermo.—Consignatario: Baquera, Kusche y Martín, S. A.

Motonave italiana «Verdi», saldrá el 23-5 para Marsella, Génova, Mesina, Trieste, Fiume y escalas.—C. Emilio Carandini.

Vapor italiano «Franca Fassio», saldrá el 19-5 para Génova.—C. Marítima Italo-Española, S. A.

Atraque de los buques surtos en el puerto

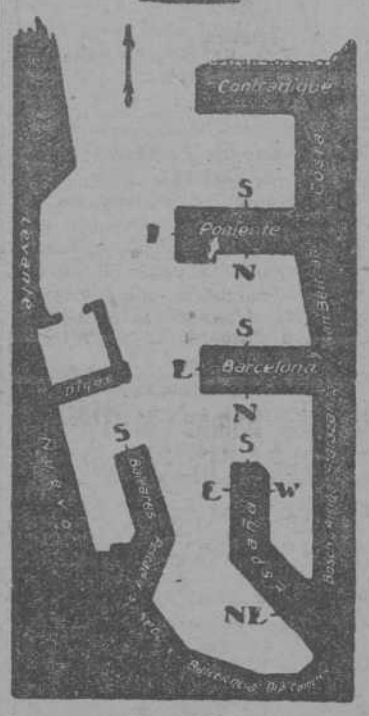

OCUPACION DE TRAFICO

«Aster» (francés). Barceloneta.
«Alfonso Senra». Poniente E.
«Arnotegui Mendi». España E.
«Angela». Poniente S.
«Berga». España W.
«Baluer» (noruego). Poniente N.
«Arantzazu». Pontón San Ignacio.
«Cabo Menor». España E.
«Cabo Razo». Rebaix.
«Cabo Roca». Rebaix.
Españoleto». Dique.
«Esnech» (inglés). España S.
«Egypcian» (inglés). Bosch y Alsina.
«El León». Costa.
«Eros» (noruego). España E.
«Franca Fassio» (italiano). Barcelona Norte.
«Etna». España W.
«Freixas III». España E.
«Fernando». Costa.
«Gitano» (inglés). Contradique.
«Guillermo Schulz». Poniente N.
«Halbeahti» (inglés). Poniente N.
«Irene S. Embericos» (griego). Depósito Comercial.
«Juan Sebastián Elcano». Baleares.
«María Adaro». Poniente N.
«Monte Toro». Barcelona N.
«Marías» (griego). Bosch y Alsina.
«Manuel Calvo». Contradique.
«Marques de Urquijo». San Beltrán.
«Marqués de Comillas». Baleares.
«Miraflores». Poniente S.
«Petrel» (inglés). Bosch y Alsina.
«Ponzano» (inglés): España E.
«Poeta Arolas». España N.E.
«Reina Victoria». España N.E.
«Río Navia»: Costa.
«Rhuys» (francés). Poniente N.
«Salvador». Levante.
«Santi». Poniente N.
«Sorvard» (noruego). Poniente N.
«Santa Ana». Levante.
«Sac IV». Bosch y Alsina.
«Teide». España N.E.
«Vilafranca». Bosch y Alsina.
«Vainegra» (italiano). Contradique.

AMARRADOS

«Alicante». Muelle Nuevo.
«Legazpi». Muelle Nuevo.
«Besós» (buque bomba). M. Nuevo.
«Canalejas». Muelle Nuevo;
«Dolores de la Torre» (pontón). Poniente S.
«Eduardo» (pontón). Contradique.
«Isla de Gran Canaria». Muelle Nuevo.
«Barceló». Muelle Nuevo.
«J. J. Sister». Muelle Nuevo.
«Manuel Calvo». Baleares.
«Río Miño». Muelle Nuevo.
«S. Giner». Poniente S.
«Salvador». Levante.
«San Ignacio». Contradique.
«Santander». Contradique.
«Valmurian». Levante.

Para Holanda, Bélgica y el Rhin, saldrá de Barcelona el día 25-30 de Mayo el vapor X.
Para Suecia saldrá de Barcelona el día 20-25 de Mayo el vapor CALABRIA.
Para Noruega saldrá de Barcelona el día 5-10 de Mayo el vapor SEVILLA.
Para Marsella e Italia salidas quincenales.
Además, admitimos carga con transbordo y conocimientos directos para:
Alemania, Dinamarca, Rusia, etc. Centro América, Antillas, Atlántico, Pacífico, etc.
Australia, Nueva Zelanda, Colombo, Singapoore, Batavia, Soerabay, Penang, Samarans, Cheribon, Manila, Hong-Kong, Shanghai, Nagasaki, Yocahoma, Kobe, Dalny, Tsingtan, etc.

Para New-York, desde París o Havre, los sábados.
Para Cuba o Veracruz desde Saint Nazaire y Santander, cada 15 días.
Servicio por los suntuosos vapores correos de la
COMPAGNIE GENERALE TRANSATLANTIQUE
AGENTES EN BARCELONA:
S. TALAVERA E HIJOS
Rbla. Sta. Mónica, 29, pri. Tel. 11.474

ADRIA
FIUME
SERVICIO REGULAR SEMANAL CON SALIDA FIJA CADA JUEVES
Directamente entre la Península y los siguientes puertos:
Marsella, Puerto Mauricio, Oneglia, Génova, Livorno, Nápoles, Palermo, Pesina, Malta, Catania, Bari, Trieste, Venecia y Fiume
El jueves, 23 de mayo
saldrá de este puerto la moto-nave
VERDI
admitiendo carga y pasajeros
La carga se efectuará por la colla Fidué, Muelle de Baleares, Tinglado número 2. Teléfono 17.504
Para fletes e informes dirigirse a su Consignatario:
Emilio Carandini
VIA LAYETANA, 12. TELEFONO 13876

Fabre Line
Para New York y Filadelfia
saldrá el 30 de Mayo el vapor
HINNOY
Para fletes e informes dirigirse a la
AGENCIA MARITIMA DELGADO
Paseo Colón, 24
Tel. 15.103 Tinglado 17.232

Anunciarse en EL DIA GRAFICO es prosperar

Cosulich Line
Agencia de pasajeros de la Compañía ADRIA, de Fiume, con salida semanal para los puertos de MARSELLA, GENOVA, LIVORNO, NAPOLES, PALERMO, VENECIA TRIESTE y otros.
BAIXAS, Rambla Santa Mónica, 2.

D. Tripcovich-Trieste
LINEA REGULAR QUINCENAL para ORAN, TANGER y CASABLANCA
El día 22 de Mayo saldrá el vapor
BELLANOCH
El día 4 de Junio saldrá el vapor
SILVIA TRIPCOVICH
Consignatario: BAIXAS, Rambla de Sta. Mónica, 2. Tel. 12.492 Barcelona

LINEA REGULAR SEMANAL entre
Barcelona - Valencia - Gandía
por el vapor
BETIS
SALIDA TODOS LOS SABADOS
Servicio de domicilio a domicilio
Informes:
JOSE MOREY
Cristina, 1. Barcelona. Teléf. 13.836
Tinglado núm. 9. Muelle de España

BIBBY LINE
Se expiden conocimientos directos desde el puerto de Barcelona para: RANGOON, COLOMBO, PORT-SAID, BOMBAY, KARACHI, MADRAS y CALCUTA, con transbordo en Marsella, a forfait sumamente reducido.
Para informes y detalles, dirigirse a su Consignatario: YBARRA y Cía, Delegación Barcelona: ANCHA, 23, principal. Teléfono 16.501.

Compañía Trasmediterránea
VIA LAYETANA, 2, BARCELONA. PLAZA de las CORTES, 6, MADRID.
SERVICIO SEMANAL y RAPIDO DEL MEDITERRANEO Y CANTABRICO saliendo de Barcelona todos los jueves
PENINSULA - CANARIAS
Servicio quincenal admitiendo carga y pasaje para los puertos del Mediterráneo. Las Palmas y Tenerife con salidas los jueves.
Servicio rápido de gran lujo BARCELONA, CADIZ y CANARIAS.
Salida el jueves, día 23 de Mayo a mediodía
INFANTA BEATRIZ
SERVICIO BARCELONA-VALENCIA
Salidas de Barcelona: lunes y jueves, a las 20 horas.
Salidas de Valencia: miércoles y sábados, a las 19 horas, prestado por el magnífico buque a motores
J. J. SISTER
SERVICIO BARCELONA-ALICANTE-ORAN
Salida de Barcelona: todos los domingos, a las 8 horas, con escalas en Alicante, Orán, Melilla, Ceuta, Málaga, Ceuta, Melilla, Orán, Alicante y Barcelona.
SERVICIO BARCELONA-CARTAGENA
Salidas todos los jueves, a las ocho horas.
SERVICIO ENTRE LA PENINSULA Y BALEARES
Salidas de Barcelona y Palma, todos los lunes, martes, jueves y sábados, a las 20'30 horas, por los acreditados vapores Rey Jaime II y Mallorca.

S. A. C. ITALO-CILENA
GENOVA
Servicio regular para Centro América - Pacífico (Sur)
ADMITIENDO CARGA PARA LOS PUERTOS DE
Trinidad, La Guayra, Curaçao, Puerto Colombia, Colón (Cristóbal), Buenaventura, Guayaquil, Callao, Mollendo, Arica, Iquique, Antofagasta y Valparaíso.
NOTA.—La escala de Trinidad, la efectuará directa.
También admite carga con transbordo para todos los del litoral Pacífico (Sur).
Próximas salidas:
25 » Mayo, S/S. .. .. «IMPERO»
25 » Junio, S/S.. .. .. «X»
25 » Julio,S/S .. .. «NITRO»
DURACION DEL VIAJE BARCELONA-VALPARAISO 35 DIAS APROXIMADAMENTE
Para fletes e informes a sus consignatarios.
SANZ SELMA MAICAS, S. A.
PASEO DE COLON, N.º 10
Teléfono 16.513 Tele: SANSELMA.

HIJOS DE ROMULO BOSCH, S. en C.

ARMADORES Y CONSIGNATARIOS

Servicio regular a puertos del

Mediterráneo, Norte de Africa, Cádiz, Sevilla y Huelva

por los vapores

Berga, Cervera, Vilafranca, Landfort

Tinglado núm. 9 Muelle de Espapaña — Teléfono 18274
Oficinas: Vía Layetana, núm. 7. — » 14067

LINEA PINILLOS

Servicio semanal rápido de cabotaje y gran cabotaje entre

CANARIAS, CADIZ, BARCELONA, MARSELLA y GENOVA

Salidas de Barcelona durante el corriente mes

PARA MARSELLA..	Miércoles	1 Mayo, motor	SIL
	»	8 Mayo, vapor	DUERO
	»	15 Mayo, motor	EBRO
	»	22 Mayo, motor	SIL
	»	29 Mayo, vapor	DUERO
PARA GENOVA..	»	8 Mayo, vapor	DUERO
	»	29 Mayo, vapor	DUERO
PARA VALENCIA, CADIZ, LAS PALMAS Y SANTA CRUZ DE TENERIFE.. ..	Lunes	6 Mayo, motor	SIL
	»	20 Mayo, motor	EBRO
	»	27 Mayo, motor	SIL
PARA CASABLANCA	Lunes	6 Mayo, motor	SIL
	Miércoles	15 Mayo, vapor	DUERO
	Lunes	20 Mayo, motor	EBRO
	»	27 Mayo, motor	SIL

Las salidas semanales de Canarias tienen lugar los jueves de Tenerife, y los viernes de Las Palmas.

Estos buques han sido construídos especialmente para el transporte de frutas, están clasificados en primera categoría del Lloyd's, y han obtenido la concesión de correos marítimos por R. O. de 10 de Marzo de 1928.

Admiten carga para dichos puertos y con trasbordo en Cádiz, para Sevilla, Isla Cristina y Ayamonte, a flete corrido y conocimiento directo.

La carga se recibe en el Tinglado núm. 9.—Muelle de España.
TELEFONO 18.274

Consignatarios:

HIJOS DE ROMULO BOSCH, S. en C.

Vía Layetana, 7. Teléfono 14067

AGAPITO BLASCO

Almacén de encerados y utensilios de alquiler para trabajos de puerto y estaciones.

Servicio especial de toldos para cubrir mercancías transportadas por ferrocarril.

Carga y descarga de buques, recepción y entrega de mercancías en muelles y estaciones.

Construcción y reparación de toldos y velamen.

Concesionario y contratista de la Compañía de los Ferrocarriles de M. Z. A. (red antigua y Catalana). Ferrocarriles Andaluces. Ferrocarriles Catalanes. Ferrocarriles del Estado del Val de Zafán a San Carlos de la Rápita. Ripoll a Ax les Termes. Lérida a Saint Girons y Ferrocarriles Económicos Españoles. Concesionario de la Compañía de los Caminos de Hierro del Norte.

DOMICILIO CENTRAL:
Oficinas: PASEO NACIONAL, 50 y 52.
Almacenes: CALLE MAR, 100 y 102.

Dirección telefónica: 16.187.
Dirección telegráfica: ABLASCO
BARCELONA

YBARRA y C.ª (S. en C.) de Sevilla

Línea MEDITERRANEO - BRASIL - PLATA

MOTO-NAVES

SERVICIO RAPIDO REGULAR MENSUAL

Para Santos, Montevideo y Buenos Aires

Saldrá el día 27 de Mayo el buque-motor

CABO PALOS

Admitiendo pasajeros y mercancías

Asimismo libramos conocimientos directos en combinación con las Compañías ARGENTINAS DE NAVEGACION MIHAMOVICH y SOCIEDAD ANONIMA IMPORTADORA Y EXPORTADORA DE LA PATAGONIA, para los puertos de:

Rosario, Santa Fe, Asunción y Bahía, así como para Puerto Madryn, Comodoro, Rivadavia, Puerto Deseado, San Julián, Santa Cruz, Río Gallego y Punta Arenas.

CON TRANSBORDO EN BUENOS AIRES

La carga se recibe en el tinglado situado en el Muelle Rebaix hasta el día 26 de Abril.

Para fletes e informes dirigirse a sus Consignatarios:

IBARRA Y COMPAÑIA, S. en C. - DELEGACION EN BARCELONA
Teléfonos 16.501 y 19.585. Ancha, 23, principal.

Compañía Trasatlántica Española

De Barcelona saldrá el día 28 de de Mayo el vapor

Juan Sebastián Elcano

para PUERTO RICO, VENEZUELA - COLOMBIA

De Bilbao saldrá el día 29 de Mayo el vapor

CRISTOBAL COLON

para HABANA y VERACRUZ

De Barcelona saldrá el día 5 de Junio el vapor

Infanta Isabel de Borbón

para Montevideo y Buenos Aires

De Barcelona saldrá el día 14 de de Junio el vapor

MAGALLANES

para New-York y Habana

ADMITIENDO CARGA Y PASAJE

Consignatario en Barcelona.
A. RIPOL Vía Layetana, 3 Teléfono. 11450

Vapores de Hijo de Ramón A. Ramos

DIRECTO PARA

Cartagena

Servicio semanal con salida los jueves, a las SEIS de la mañana.
Admitiendo carga y pasaje.

DIRECTO PARA

Aguilas, Almería, Motril, Algeciras y Málaga

Servicio semanal con salida los sábados por la tarde.

Admitiendo carga y pasaje.
También admite carga con conocimiento directo para:

Tánger, Casablanca, Rabat, Mazagán, Saffi, Mogador, Tetuán y Kenitra con trasbordo en Gibraltar.

Para informes, dirigirse a su armador y consignatario:

Hijo de Ramón A. RAMOS

PASEO DE COLON, 19. Tel. 15.041

S. G. T. M.

Próximas salidas de Barcelona:

El trasatlántico

FLORIDA

Saldrá el día 21 de Mayo para RIO JANEIRO, MONTEVIDEO y BUENOS AIRES

El trasatlántico

GUARUJA

Saldrá el día 31 de Mayo, para RIO JANEIRO, SANTOS, MONTEVIDEO y BUENOS AIRES

La carga se recibe en el muelle Baleares, Tinglado núm. 1; «COLLA RICO» (Teléfono 11.208)

CONSIGNATARIO:

JUAN SALVADOR

RAMBLA SANTA MONICA, 2
Teléfono 18.102

Compañía "NEPTUN"

BREMEN

Servicio regular semanal para los puertos de

AMBERES y BREMEN

Todos los vapores que prestan este servicio admiten pasaje de primera clase y carga.

Con transbordo en AMBERES y BREMEN, admiten también carga con conocimiento directo para los principales puertos de

ALEMANIA	LETONIA	FINLANDIA
IRLANDA	POLONIA	DINAMARCA
INGLATERRA	ESTONIA	SUECIA
HOLANDA	RUSIA	NORUEGA

Próximas salidas:

Vapor **VESTA**, el 24 de Mayo

Buque motor **BESSEL**, el 28 de Mayo

La carga se admite en el tinglado número 2 del muelle de Baleares, sin cobrar gasto alguno por concepto de almacenaje.

Para pasajes, fletes y demás informes, dirigirse a sus Consignatarios:

COMERCIAL COMBALIA-SAGRERA, S. A.

Paseo Colón, 23, 1.º :: Teléfs. 14831 y 19323

Compañía Naviera SOTA Y AZNAR

SERVICIOS REGULARES DE CABOTAJE

SERVICIO SEMANAL
SALIDAS de BARCELONA TODOS LOS JUEVES
El jueves, 23 de Mayo saldrá el vapor

ARNOTEGI MENDI

Admitiendo carga para Tarragona, San Carlos de la Rápita, Sagunto, Valencia, Alicante, Cartagena, Aguilas (quincenal), Almería, Motril (quincenal), Melilla, Málaga, Cádiz, Sevilla, Huelva, Vigo, Villagarcía, Coruña, Ferrol (quincenal), Musel, Santander, Pasajes y Bilbao.

SERVICIO RAPIDO QUINCENAL

Saldrá el día 2 de Junio el buque a motor

AYALA MENDI

Admitiendo carga directamente para Valencia, Alicante, Málaga, Sevilla, Vigo, Coruña, Gijón-Musel, Santander, Pasajes y Bilbao.

Para ambos servicios se admite carga con transbordo, librándose conocimiento directo para Adra, Algeciras, Ayamonte, Isla Cristina, Ceuta Larache, Tánger, Casablanca, Villa Sanjurjo, San Esteban de Pravia, y Avilés.

Para fletes e informes dirigirse a la COMPAÑIA NAVIERA SOTA Y AZNAR - Delegación de Barcelona - Vía Layetana, 20 - Teléf. 14.676

VAPORES DE P. GARCIAS SEGUI

Servicio fijo: SEMANAL para **CASTELLON**
QUINCENAL para **VINAROZ**

Salidas: Barcelona, todos los lunes. De Castellón, todos los jueves. De Vinaroz, los martes. Admitiendo carga y pasaje.

SERVICIO REGULAR DIRECTO BIMENSUAL PARA

MUSEL-GIJON

por vapores carboneros, admitiendo carga a fletes reducidos.
Para más informes dirigirse a

P. GARCIAS SEGUI

PASEO COLON 9. ENTRADA: PLATA 4. PRINCIPAL. TELEFONO 15.887

COMPAGNIE DE NAVIGATION PAQUET-MARSEILLE

DIRECTAMENTE PARA

MARSELLA

saldrá de este puerto el día 1 de Junio el magnífico correo francés

SOUIRAH

admitiendo carga para MARSELLA, TANGER, CASABLANCA, RABAT, MOGADOR, MAZAGRAN y KENITRA, y pasajeros solamente para MARSELLA

También admite carga con transbordo en MARSELLA, para LE PIREE, CONSTANTINOPLE, SAMSOUN, TREBIZZONDE, BATOUM y eventualmente NOVOROSSIK

Se expenden pasajes de primera, segunda y tercera clase, con embarque en MARSELLA, para los puertos antedichos y DAKAR (Senegal)

Para más detalles a sus Consignatarios:

Ignacio Villavecchia y C.ª

RAMBLA SANTA MONICA, N.º 7 TELEFONO 13.047

Lloyd Sabaudo

SUD-AMERICA EXPRES

Para Río Janeiro, Santos y Buenos Aires

saldrá el trasatlántico

Conte Rosso

el día 31 de Mayo

admitiendo pasajeros y mercancías

Asimismo libramos conocimientos directos para Panamá, Corrientes, Concepción y Asunción, Rosario Santa Fe, Bahía Blanca, Madrín, Comodoro, Deseado, San Julián Santa Cruz, Río Gallegos.

Nordenfjeldske

SERVICIO REGULAR

Para Marsella, Génova, Livorno

Saldrá el día 30 de mayo el vapor

ATLE JARL

También libramos conocimiento directo para los puertos de Noruega-Rhin, Bélgica, Holanda y Norte Francia.

La carga se efectuará por la colla FIDUE - Muelle Baleares, tinglado número 2 :-: Teléfono 17.504.

BARCELONA
29 Rambla Santa Mónica, 31

Hijos de M. Condeminas y «CONDEMINAS»
Teleg.: «SABAUDO»
Teléfono 11.480

LINEA MAC ANDREWS

Para Londres, Hamburgo y Newcastle

SALDRA EL DIA 22 DE MAYO EL VAPOR

CISCAR

Para Liverpool

SALDRA EL DIA 23 DE MAYO EL BUQUE A MOTOR

PALACIO

Para Liverpool y Glasgow

SALDRA EL DIA 25 DE MAYO EL VAPOR

CARPIO

Para más informes dirigirse a **MAC ANDREWS & Co Ltd.**

Paseo de Colón, 24. Teléf. 15482 - Barcelona

EL DIA GRAFICO en Cataluña

SABADELL

LA "ASSOCIACIO DE MUSICA"

Sabadell, 20.—El octavo concierto del presente curso, organizado por esta entidad, ha sido ejecutado por el eminente violoncelista Horace Britt, secundado por el pianista Guillermo Garganta, los cuales interpretaron a la perfección obras de Brahms, Saint-Saens, Lalo, Schumann, Fauré, Rabel y Debussy.

La distinguida concurrencia tributó a ambos artistas calurosas ovaciones, en especial al violoncelista señor Britt, por ser el que constituía la base del concierto, y que se vió obligado a ejecutar fuera de programa la "Aria en re", del clásico Bach.

La mencionada "Associació" anuncia para el próximo mes de junio y para conmemorar dignamente la clausura del actual curso, un concierto a cargo de la Orquesta Sinfónica de Madrid, dirigida por su maestro, Fernández Arbós.

NUEVA ENTIDAD

Con los estatutos debidamente autorizados, acaba de constituirse en nuestra ciudad una nueva entidad sardanista denominada "Amics de la Sardana", cuyo domicilio será el del café Cervantes (Avenida 11 de Noviembre).

ACCION BENEFICA

La función teatral de carácter benéfico celebrada últimamente en el teatro Principal por un grupo de socios jóvenes del Circulo Sabadellés, ha producido un beneficio líquido de 1,400 pesetas, que han sido distribuídas por partes iguales entre los Asilos de las "Germanetas dels Avis Desamparats" y "Germanes Teresas de Sant Josep".

NOTAS MUNICIPALES

Durante la última semana, y por los veterinarios inspectores han sido decomisadas e inutilizadas las siguientes mercancías por no reunir las debidas condiciones de higiene y salubridad:

105 quilos de despojos, 85 pulmones, 17 fetos, 8 quilos de carne expurgada, 1 carnero, 1 cerdo, 80 quilos de pescado y 50 quilos de frutas.

—Ha estado en esta ciudad, hospedándose en casa de un pariente y paisano suyo, el gobernador civil de Gerona, señor Rodríguez Chamorro, el cual fué cumplimentado por las autoridades locales, junto con las cuales visitó los principales edificios e instalaciones de la ciudad.

NECROLOGICA

Con ocasión de conducir a su última morada el cadáver de la respetable señora doña Teresa Corominas Vilafranca, madre del alcalde de esta ciudad, don Esteban María Relat, ha tenido lugar una importante manifestación de duelo, en la que figuraban nutridas representaciones de importantes sectores de la vida ciudadana.

Reciban los hijos de la finada y demás familiares nuestro sentido pésame y de una manera especial su primogénito, don Esteban Relat.

EN LA CREU ALTA

Todos los espectáculos celebrados hasta el momento con ocasión de la fiesta mayor de esta barriada, se han visto concurridísimos, destacándose de manera especial los bailes y conciertos que han tenido lugar en las entidades Circulo Republicano y Sociedad Coral Colón y en el jardín del café Cervantes.

Hecha excepción de los partidos de fútbol, todos los demás números del programa se han desarrollado normalmente.

Mañana, a las nueve de la noche, se disparará en la plaza de la Cruz un magnífico castillo de fuegos artificiales a cargo del pirotécnico local Félix Pausas, y a las diez tendrá lugar un baile benéfico a cargo de la Banda Municipal en la Sociedad Coral Colón.

REUS

DEL AYUNTAMIENTO. OTRAS NOTICIAS

Reus, 16. — Ha celebrado reunión ordinaria la Comisión municipal permanente, aprobando, entre otros, los siguientes dictámenes:

Uno del teniente de alcalde encargado de los asuntos de Cultura, proponiendo se satisfagan los gastos de derechos de matrícula y examen de la alumna de la Escuela Municipal de Aprendices, doña Antonia Abelló, en el Conservatorio de Música de Barcelona, y

Otro del teniente alcalde encargado de los asuntos de Mercados, proponiendo se autorice a don Salvador Vidal Pons para abrir al público un establecimiento destinado a la venta de pescado fresco.

También se acordó que la venta al por mayor de verduras y hortalizas se instale en la plaza de Hércules de ésta.

—El próximo domingo, en el campo de juego del Camino de Tarragona disputarán un partido de fútbol, del Torneo Casa Llanas, los equipos del Gimnástico, de Tarragona y Catalunya Nova, de ésta.

—Son muchas las inscripciones que se han anotado ya para asistir al III Aplech excursionista de las comarcas tarragoninas, que se celebrará el día 26 en la ermita de la Mare de Deu, de Bará, y que cuida en esta ciudad el Centro de Lectura.

—Promete verse muy concurrida la sesión de ballets populars que tendrá lugar el domingo día 19 del corriente, a las diez de la noche, en el local del Orfeón Reusense, a cargo del "Esbart Dansaire" del mismo nombre, que tan acertadamente dirige la señora María Forcada de Tarrés, bajo un interesante programa.

Para dar más realce a dicha fiesta, se danzarán varias sardanas en obsequio a los asistentes.

GERONA

UN MUCHACHO DE CATORCE AÑOS MUERTO POR UN ASCENSOR

Gerona, 21.—En la tarde de ayer se desarrolló una sensible desgracia en la casa número 6 de la calle de Laforja, de esta ciudad.

El joven de catorce años Joaquín Franch subía en el ascensor de dicha finca en unión de otro muchacho.

Al llegar el aparato al piso primero, Joaquín Franch sacó la cabeza fuera del ascensor con tan mala fortuna, que le fué aprisionada contra el rellano.

Las lesiones recibidas fueron de tal gravedad en el infeliz muchacho, que falleció en el acto a consecuencia de ellas.

Esta tarde se ha verificado el entierro de Joaquín Franch, acto que ha resultado una sentida manifestación de duelo.

VISITA DE ENTIDADES CORALES

Ayer concurrieron a esta capital varias entidades corales, entre ellas «La Atrevida Fiel», de Barcelona; «La Igualdad», de Alella y el coro «El Ateneo Popular», de Gavá.

Los orfeonistas recorrieron los lugares pintorescos de la ciudad, dando algunas audiciones frente a las Casas Consistoriales.

El Ayuntamiento impuso lazos a las banderas de dichas entidades.

UN AVION ALEMAN ATERRIZO POR AVERIAS Y REPASADAS ESTAS CHOCO CONTRA UN ARBOL AL LEVANTAR EL VUELO

En terrenos del Manso Boada del término municipal de Bañolas aterrizó ayer a causa de averías en el motor el avión alemán Bilian B 426.

Después de reparadas dichas averías volvió a remontar el vuelo el avión.

Al despegar chocó contra un árbol resultando con la hélice rota y grandes desperfectos que le impidieron seguir su ruta a Hannover (Alemania).

EN UN CINE DE OLOT SE INCENDIA UNA PELICULA

Ayer oomingo cuando se celebraba la sesión de tarde en el cine Ideal Park, de la plaza de Clará, en Olot, se incendió una película.

El público que se dió cuenta del accidente desocupó el local ordenadamente.

No se registró desgracia alguna.

Las pérdidas se calculan en unas 4.000 pesetas.

LA ORQUESTA SINFONICA DE GERONA

Gerona, 20.—Ha quedado constituída en Gerona una orquesta sinfónica integrada por elementos de valía de esta ciudad y dirigida por el maestro Granero.

La nueva entidad actuará legalmente con un reglamento y su Junta directiva, la cual quedó nombrada por aclamación, constituyéndola los señores siguientes:

Don José María Dalmau, presidente, y para los otros cargos, don José Batlle, don León Andonard, don Tomás Sobraqués, don José María Jaumandreu, don Ismael Granero y don José Baró, vocales natos, director y subdirector, respectivamente.

La nueva orquesta hará su presentación con un concierto público que dará en el teatro principal de esta ciudad a primeros del próximo mes de julio.

El Ayuntamiento y la Asociación de Música han ofrecido a la entidad dos mil y mil pesetas de subvención anuales.

La iniciativa del profesorado musical de aquella ciudad ha sido recibida con simpatía por todo el público.

LÉRIDA

INCENDIO EN UN PAJAR

Lérida, 21. — En la casa de campo conocida por Orda de Escales, del término municipal de Figols, se declaró un incendio en un pajar contiguo a la misma, habitado por el colono Clemente Portas.

Al lugar del siniestro acudieron varios vecinos de Orgañá que colaboraron eficazmente en los trabajos de extinción del fuego que han dominado a las dos horas de haberse iniciado.

Fueron pasto de las llamas varios quintales de forrajes allí almacenados.

Las pérdidas se calculan en unas 200 pesetas, no registrándose desgracia personal alguna e ignorándose hasta la fecha las causas que ocasionaron el siniestro.

UNA REYERTA EN LA QUE RESULTA UN HOMBRE HERIDO

Los obreros Andrés Cases, de 26 años y José Ros, de 34, ambos empleados en la Fábrica de Fuerzas Motrices de Esterri de Aneo, sostuvieron una reyerta.

El segundo resultó herido de una cuchillada que le asestó el primero, que se dió a la fuga.

La Gardia Civil practica gestiones encaminadas a la detención del José Ros, que se supone intentará pasar la frontera por la montaña.

LA COMUNION A LOS ENFERMOS

Ayer por la mañana, en cumplimiento del precepto Pascual, fué administrada la comunión a los enfermos del Hospital Provincial

Asistieron al acto las autoridades.

TIEMPO DESAPACIBLE. - FESTEJOS SUSPENDIDOS

El día de ayer fué desapacible en extremo, desluciendo varios festejos, entre ellos la corrida de toros y la verbena que fueron suspendidos.

ATROPELLADO POR UNA BICICLETA

En la Casa de Socorro fué curado de diferentes lesiones y contusiones el niño d 6 años Antonio Balsell, que fué atropellado por una bicicleta que se dió a la fuga.

Monistrol de Mons rrat

VARIAS NOTICIAS

Monistrol, 15. — Ha sido inaugurada la nueva fábrica de hielo de don Salvador Vancells, en su nuevo local de la calle de San Pedro.

—Con motivo de la festividad de Pascua de Pentecostés, se celebrarán grandes festejos en esta villa. La Juventud Esportiva tiene preparados dos importantes encuentros. El día 19 recibirá la visita del primer equipo de la Penya Martí de Manresa, en la que figuran B. Vila, y Gall, ya conocidos del público monistrolense, y otros varios que sentimos no recordar. La Juventud alineará para ese día sus mejores elementos.

El día 20 recibirá la visita de la Penya Marín de Olesa de Montserrat, siendo también de esperar una victoria del segundo equipo monistrolense.

Para los días 18, 19 y 20, hay anunciadas grandes secciones de cine en la Cooperativa Obrera y en el Ateneo.

—Como de costumbre, en el Salón Suizo y en la Cooperativa Obrera se celebrarán grandes y lucidos bailes a cargo de reputadas orquestinas, figurando en ambos locales programas de lo más moderno y "toyas" de gran valor.

PUERTO DE LA SELVA

ROMERIA. CAMBIO DE DESTINOS. NUEVO HORARIO

Puerto de la Selva, 16. — Patrocinada por el reverendo cura párroco ha tenido lugar una excursión en romería a la ermita de San Onofre, término de Palau; concurrieron gran número de devotos.

—Ha sido nombrada telefonista de esta central la señorita Filomena Pagés.

—También ha sido nombrado cartero de esta localidad el vecino de Selva de Mar, don Pedro Corominas.

—Como consecuencia del cambio de horario en los trenes, la Empresa de autos "Gregori" para el transporte de viajeros, ha establecido el siguiente itinerario: Salida de ésta para Llansá a las 4,30, 10,40, 16, 19; siendo el regreso a las 9,15, 12,10, 17,45 y 20,30.

—Se han colocado numerosos bancos en distintos sitios de la población especialmente en la playa, mejora que ha merecido general aplauso.

TARRAGONA

UN MUERTO Y DOS HERIDOS EN UN ACCIDENTE AUTOMOVILISTA

Tarragona, 20.—En el kilómetro 24 de la carretera de Reus a Lérida, cerca de Vilavert, el camión núm. 3.015, de la matrícula de Tarragona, conducido por Tito Marimón, de 53 años, vecino de Valls, que transportaba los efectos de una barraca de churros, con los propietarios de la misma, Francisco Solares Serra, de 20 años, vecino de Reus, y Cristóbal Cruz Rodríguez, de 17 años, que desde Valls se dirigía a Lérida, al tomar una curva en un terraplén, sufrió un reventón en un neumático, despeñándose el camión, y resultando muerto Francisco Solares, con graves heridas el conductor Marimón y con heridas leves Cruz.

REGRESO DEL ALCALDE, SEÑOR BARADO

Esta tarde es esperado, de regreso de Barcelona, a don fué para asistir a la inauguración de la Exposición Internacional, el alcalde, señor Barado, quien se hará cargo de la alcaldía y presidirá la sesión de la Comisión Permanente, que se celebrará esta noche.

El alcalde accidental, señor Miret, ha estado en la alcaldía, sin facilitar nota alguna a la Prensa.

LOS QUE SE TRASLADARON A BARCELONA

Ayer fué extraordinario el número de familias de esta ciudad que se trasladaron a Barcelona para asistir al acto de la inauguración de la Exposición y a la corrida goyesca.

Hoy ha sido tanto o más el contingente que se ha trasladado a la ciudad condal para asistir a la inauguración del Stadium.

FIESTA TRADICIONAL

Hoy se ha celebrado la fiesta tradicional en todas las industrias y gremios y en los centros oficiales.

Como el tiempo es destemplado a causa de la lluvia que cayó ayer y continúa el cielo encapotado, muchas familias no han salido al campo, como era su costumbre.

LLEGADA DEL CORO DE PARETS DEL VALLES

Ayer llegó a esta ciudad el «Coro de Parets del Vallés», compuesto de 40 cantantes, acompañados de 60 excursionistas.

Por la mañana visitaron la Catedral, el Palacio de Augusto, y a las doce visitaron el Ayuntamiento donde les recibió el concejal señor Salvat, quién les saludó en nombre del alcalde y encomió la alta misión que les está confiada, misión eduadora y social.

El presidente del Coro agradeció las palabras del representante de la ciudad, manifestando que estaba muy satisfecho de las atenciones recibidas.

En la rotonda del Palacio Municipal ejecutaron varias composiciones, siendo después obsequiados con un vino de honor en la Cooperativa Tarraconense

Los excursionistas visitaron por la tarde el puerto, la Necrópolis romana y la Fábrica de Tabacos.

DOS HERIDOS EN VUELCO DE AUTOMOVIL

Tarragona, 20. — Esta mañana, en la carretera de Alcover, en término de Valls, el auto número 1847 de esta matrícula, propiedad de Tito Marimón, volcó en la cuneta al tratar de evitar el choque con un carro de la matrícula de Valls.

Resultó gravemente herido el chófer José Gallart y con heridas leves su hermano Juan, que iba a su lado.

PROBIMA INAUGURACION DE UN SANATORIO, EN CALAFELL, CON ASISTENCIA DE LOS REYES

Según se nos asegura el día 23 del corriente será inaugurado en Calafell, con asistencia de los Reyes, el Sanatorio de los Hermanos de San Juan de Dios, para niños escrofulosos.

PARTIDO DE FUTBOL

En el campo de la Pedrera se jugó ayer un partido de fútbol entre el Tarragona F. C. y el F. C. Vilafranca.

Vencieron los locales por 3 a 1.

FELICITACIONES POR EL EXITO DE LA EXPOSICION

La Comisión municipal permanente, en su sesión de hoy, ha acordado remitir telegramas de felicitación al Rey, al general Primo de Rivera y al ministro de Gobernación con motivo del éxito de la inauguración de la Exposición de Barcelona.

CONCURSO PARA PROVEER UNA VACANTE

En el Consulado de Cuba ha concedado hoy el pabellón nacional de aquella República en conmemoración del aniversario de su independencia.

MANRESA

LA FIESTA DE LA BANDERITA

Manresa, 20.—Ayer se celebró la fiesta de la banderita a beneficio de la Cruz Roja.

Postularon por las calles de la ciudad distinguidas señoritas, y en las mesas petitorias estuvieron señoras y señoritas de la buena sociedad manresana.

HALLAZGO DE UN CADAVER

En la Fuente de las Tapias, del término municipal de Calders, ha sido hallado el cadáver de un hombre que no ha sido identificado.

Según parece, el desgraciado cayó desde una roca que se halla a considerable altura encima de la fuente y pereció al caer.

ROGATIVAS

Se celebró ayer la anunciada procesión para impetrar los beneficios de la lluvia.

El acto estuvo muy concurrido.

LOS CONGRESISTAS DE CIENCIAS

Anúnciase para el miércoles próximo la venida de numerosos congresistas del Congreso de Ciencias que se está celebrando en Barcelona.

EL CORO MARITIMO DE BADALONA EN MANRESA

En el tren de Barcelona, que tiene su llegada a Manresa a las 9.45 de la mañana, llegó ayer el Coro Marítimo Badalonés, formado por 85 personas.

Los coristas fueron recibidos en la estación por los concejales señores Padró y Martí, la Junta directiva del Coro de San José, de esta ciudad y numerosos socios de dicha entidad.

Por la tarde efectuó el Coro Marítimo varias visitas y por la noche, en el local del Coro de San José, junto con el visitante.

Hoy visitaron los excursionistas badaloneses el archivo municipal y la Santa Cueva y por la tarde, en el tren de las 4.30, marcharon en dirección a Barcelona.

CASTELLO DE AMPURIAS

EMPRESTITO. OTRAS NOTICIAS

Castelló de Ampurias, 16. — El Ayuntamiento ha concertado un empréstito de 86.758,08 pesetas con el Banco de Crédito Local de España, destinado a la ejecución del proyecto de traída y abastecimiento de aguas a esta villa.

También se ha autorizado al alcalde para que en representación del Ayuntamiento firme la escritura de compra del campo llamado "Cuadró del Pont", de propiedad de don Ignacio Compte Curós y por el precio de 1.500 pesetas, para instalar en la Torre o Fortín que existe en el centro del mismo, la Casa de Máquinas para el servicio de aguas.

—Se encuentra en ésta un grupo de soldados de la Brigada Obrera Topográfica de E. M., procediendo al examen de las actas de deslinde y la confección del Mapa de España.

—Reina una intensa sequía y con amojonamiento de este término para el agravante de la tramontana que, hacía días va soplando, la cosecha se considera casi toda perdida.

—El día 9 el C. D. Emporium se desplazó a la población de Perelada para jugar un partido amistoso con el equipo de dicha población. El fuerte viento, que no cesó en todo el partido, deslució todas las jugadas y combinaciones de ambos equipos; terminó el partido con empate a dos goals. Cabe remarcar que el Perelada jugaba con cuatro jugadores pertenecientes a otros equipos.

El día 12 nos visitó el "Darnius", equipo de valía reconocida, pues tiene un historial digno de elogio; logramos también empatar a dos golas.

Para el día 19, festividad de Pascua, está anunciada la visita del "Armentera F. C.".

Reina mucha animación en toda la peña, con motivo de tomar parte nuestra entidad futbolística en la Copa Empordá", que empieza a jugarse el día 19.

Información general de Madrid y Provincias

La Asamblea pro S. de N., en Madrid

Ayer se celebró la sesión de apertura. - El secretario de la Unión pro S. de N., en unas manifestaciones muy interesantes, dijo que el organismo de que forma parte labora activamente por el desarme

Madrid, 19. — Desde las diez de la mañana hasta la una y media de la tarde, estuvo reunido en la Academia de Jurisprudencia el Comité Central de la Unión Internacional de Asociaciones pro Sociedad de Naciones, formado por todos los presidentes de las delegaciones que asisten al Congreso. Presidió la sesión el ex embajador austriaco doctor Dumbar.

Al terminar la reunión, el profesor Ruyssen, secretario general, manifestó a los periodistas que el Comité había examinado las cuentas del último ejercicio, y que, en ausencia del tesorero, acordó enviar la liquidación del mismo a la próxima reunión del Comité.

El Comité, continúa diciendo, ha tomado las medidas necesarias para organizar la labor de las sesiones plenarias de la Asamblea que comenzarán mañana, y a este efecto propuso el nombramiento de presidente, de vicepresidente, secretarios y vicesecretarios que han de actuar en las reuniones.

Las proposiciones serán repartidas entre las cinco Comisiones permanecientes en que se divide el Congreso, y una vez recaído el oportuno acuerdo, se dará a conocer.

Esta tarde, a las doce y media, los delegados extranjeros, acompañados por los españoles y varios periodistas, marcharon en autocar al Escorial, donde visitaron detenidamente el monasterio y sus alrededores, regresando a Madrid a las primeras horas de la noche.

Mañana, a las diez, se reunirá el Consejo general de la Unión, y a las once se celebrará la reunión de las Comisiones.

A las cinco y media de la tarde, se celebrará la sesión de apertura del Congreso en el teatro de la Princesa. A las nueve de la noche, se dará una fiesta en honor de los congresistas extranjeros en el salón del Circo de Bellas Artes, que dará comienzo con una comida a la que asistirán las autoridades, Prensa y Junta de gobierno del Círculo. La comida será amenizada por un notable sexteto y la banda del regimiento de Ingenieros, dirigida por el maestro Marquina, interpretándose un escogido repertorio de música. A las once de la noche, en el teatro del Círculo, los artistas señor Rojo, tenor; Josefina Blanch, soprano; Gloria Alvarez, soprano ligera; Custodia Romero y Laura Santelmo, interpretarán un selecto programa de canciones y bailes españoles, terminándose la fiesta con un baile organizado por el Círculo, en honor de los concurrentes, que se celebrar áen el salón de fiestas desde la una de la noche hasta la madrugada.

A los postres del banquete, harán uso de la palabra el presidente del Círculo, marqués de Argüeso; el señor Sangroni, Lord Cecil y el conde de Bernstorff.

El martes, a las diez y media de la noche, se celebrará, en el Círculo de la Unión Mercantil, un acto de cooperación europea; hablarán el presidente del Círculo, señor Alexandri; don Tomás Elorrieta, por la Sociedad Española pro Sociedad; el diputado y ex ministro alemán, David; el ex ministro de Marina francés M. Bovel, y M. Wiyougbi.

El jueves se celebrará un mitin en la Residencia de estudiantes, a las siete de la tarde, en la que tomarán parte el profesor italiano Girmani, el ex embajador norteamericano M. Marborg, el delegado argentino Cibori y M. Gladeon Bougle, catedrático de la Sorbona.

El viernes, a las seis de la tarde, se organizarán dos mitines, uno, católico, en la Junta de Acción católica, y otro, socialista, en la Casa del Pueblo.

En cada uno intervendrán diversos elementos, miembros del Congreso y destacadas personalidades.

En la sesión que se celebrará mañana por la mañana la Comisión política y jurídica, tratará principalmente del desarme.

El martes, por la tarde, se celebrará la sesión plenaria en el Palacio de Comunicaciones.

MANIFESTACIONES DE MR. RUYSSEN, SECRETARIO DE LA UNION INTERNACIONAL PRO S. DE N.

Madrid, 19. — Un periodista ha celebrado una interviú con Mr. Ruyssen, secretario general de la Unión Internacional de Asociaciones pro Sociedad de Naciones que actualmente se encuentra en Madrid, con motivo de las sesiones que se están celebrando por el pleno de la misma.

Mr. Ruyssen historió el nacimiento de esta Asociación, que data de antes de finalizar la gran guerra. Actualmente, la Unión Internacional se ocupa, entre otras cosas, de los siguientes importantes problemas:

1. El pacto de la Sociedad de Naciones no es aún perfecto, porque no excluye absolutamente toda posibilidad de guerra es trabajo de la Asociación el conseguir eliminar completametne que esa posibilidad pueda transformarse en eso.

2. La Unión Internacional labora activamente en el proyecto de desarme contenido en el artículo octavo del pacto, e insiste para que la Sociedad de Naciones lleve a buen término el contenido de dicho artículo,

3. El pacto de la Sociedad de Naciones ha impuesto una obligación y trabajo completamente inesperable, tales como el problema de las minorías. Rferente a este asunto, son tantas las quejas que se reciben, que es necesario hacer prsión sobre la Socidad de Naciones para que estudie las medidas que tienda na proteger las minorías y a llevar a cabo con toda su fectividad esta protección, de acuerdo con los tratados. Desde 1921, la Unión Internacional nombró una Comisión para estimular la obra de la Sociedad de Naciones en este sentido.

Es interesante, también hacer constar que, en los Congresos, nunca se hace alusión a la cuestión de las minorías que, de lejos o de cerca, pudiese afectar la soberanía de las naciones en las cuales el Congreso se celebra.

La Sociedad de Naciones ha creado la Oficina Internacional del Trabajo, y esto representa una labor inmensa. La Unión Internacional se ocupa de este asunto; indica a la Sociedad de Naciones, después de las investigaciones oportunas, las normas de los nuevos convenios que deben adaptarse, e insiste cerca de los Gobiernos para que rectifiquen aquellos convenios que han sido ya acordados, y se ocupa especialmente de la Unión Internacional del Trabajo en los establecimientos penitenciarios, por el carácter internacional que tienen los reos de cada país

Se ha puesto, también, gran empeño en la abolición absoluta de la esclavitud que, de una manera más o menos velada, se encuentra aún en ciertas regiones, como, por ejemplo, en Transjordania y en Abisinia.

Además, se ocupa de un gran número de cuestiones de carácter político y jurídico, como la codificación del derecho internacional, para que todos los pueblos sean regidos por el mismo sistema.

Por fin, otro de los problemas de enorme interés es la interpretación que debe darse al artículo 19 del pacto de la Sociedad de Naciones, cuya importancia es grandísima, pues puede provocar la revisión de los pactos y de los tratados. Se busca la forma para que este artículo 19 no sea letra muerta y que la Sociedad de Naciones pueda ponerlo en vigor dentro del pacto.

La Unión de Asociaciones por Sociedad de Naciones es una agrupación absolutamente independiente, tanto desde el punto de vista espiritual como financiero, y se mantiene gracias a las cuotas de sus asociados a las suscripciones particulares y a las donaciones y auxilios que los diferentes Estados tengan a bien conceder.

La Unión Internacional crea las ideas de interés nacional, las eleva después a la Sociedad de Naciones, y más tarde trata de llevar a la comprensión pública de una manera clara y precisa la decisión de la Sociedad de Naciones.

Propaga sus actividades por medio de conferencias, notas, folletos y Congresos, Cada año en el mes de septiembre, la Unión Internacional envía una delegación a Ginebra, arap ponerse en contacto directo con la Sociedad de Naciones.

Es indudable que esta Asociación tiene una importante eficacia y que sus deliberaciones y acuerdos son de mucho provecho para la Sociedad de Naciones.

Mr. Ruyssen agregó que el motivo de celebrarse este Congreso en España fué que, desde el momnto en que la nación española ingresó en la Sociedad de Naciones, empezaron las disposiciones necesarias para la celebración de un congreso en Madrid, que sería una excelente propaganda para la Unión Internacional.

Los delegados de U. T, están altamente satisfchos de ponerse en contacto con los españoles y también con los hispanoamericanos.

Mr. Ruyssen terminó diciendo que a este Congreso concurren unos ciento cincuenta delegados extranjeros. Muchos tienen la intención de visitar Sevilla y Barcelona, pero ignoran si hay algo organizado para que puedan cumplir este deseo.

El Congreso de autores y compositores

Ayer se celebró la sesión de apertura

Madrid, 21.—Ayer domingo dieron comienzo en el Palacio de la Exposición del Retiro los trabajos preliminares del cuarto Congreso de la Confederación Internacional de Sociedades de autores y compositores.

Antes de las seis de la tarde comenzaron a llegar los delegados. Eran éstos recibidos a la puerta del Palacio de la Exposición por la Comisión organizadora del Congreso y los elementos directivos de la Sociedad de Autores españoles.

Abierto el acto el presidente de la Comisión, don Eduardo Marquina, que es a la vez vicepresidente de la Conferencia Internacional, ha dirigido la palabra a los concurrentes, saludándoles cariñosamente y haciendo votos porque sea grata su estancia en España.

Terminó felicitándose del acto de compenetración cultural que representaba el Congreso, cuyas tareas comenzaban.

Después, la Sociedad de Actores españoles obsequió a los congresistas con un lunch.

LA REUNION DE APERTURA

Esta mañana, a las diez, se ha celebrado la sesión de apertura del Congreso Internacional de Autores.

En representación del ministro de la Gobernación presidió el director general de Comunicaciones, coronel Tafur.

En el estrado presidencial tomaron asiento autoridades y diversas representaciones.

El coronel Tafur pronunció un discurso de salutación a los congresistas y haciendo votos por el mayor éxito de las labores del Congreso.

Contestando a este discurso M. Riboire, quien agradeció las frases de cordial saludo pronunciadas por el coronel Tafur en representación del Gobieno, y también la acogida de los delegados y representantes han encontrado en España.

Acto segundo se levantó la sesión inaugural.

Después celebró sesión plenaria bajo la presidencia de M. Riboire.

La delegación italiana presentó una moción para definir la posición de las sociedades de autores ante las grandes organizaciones.

Tomaron parte en la discusión varios delegados.

A las doce se levantó la sesión para continuarla a las tres de la tarde.

RECEPCION EN EL AYUNTAMIENTO

Madrid, 20.—A las siete de la tarde se celbró en el Ayuntamiento una recepción en honor de los congresistas de la Confederación internacional de Sociedades de Autores y Compositores.

La Banda municipal ejecutó un concierto, al que asistieron congresistas y concejales en buen número.

Se ha suspendido el té anunciado para mañana en la Rosaleda. En su lugar se celebrará una recepción en la Casa de la Villa.

EL SEÑOR CASTROVIDO, RESTABLECIDO

Madrid, 20.—Mañana reanudará sus colaboraciones en «La Voz», don Roberto Castrovido, completamente restablecido de su larga dolencia.

Lo que publica la "Gaceta"

Se fija el 50 por 100 del aforo para la liquidación de la contribucion que grava los espectaculos publicos y especialmente para los de caracter deportivo que se celebren en el recinto de la Exposicion de Barcelona

Madrid, 19.—La «Gaceta» de hoy publica una R. O. disponiendo que, de acuerdo con lo propuesto por la Dirección general de Rentas públicas, y en vista del escrito presentado por el Director general de la Exposición de Barcelona, que para la liquidación de la contribución industrial que grava los espectáculos públicos y especialmente para los que se celebren con carácter deportivo en las instalaciones de la Exposición Internacional de Barcelona, se tome como base el 50 por 100 del total aforo que en cada caso arrojen los respectivos locales en que se celebren, y en cada caso, también, se deduzca el 50 por 100 en concepto de bonificación, como comprendido en el grado máximo de reducción de la escala de la clase séptima de la tarifa segunda de la citada contribución industrial.

Es, asimismo, la voluntad de S. M., que cualquiera recargo transitorio que se establezca sobre los espectáculos públicos de Barcelona, afecte en igual cuantía a los que se verifiquen en el recinto de la Exposición.

***

Madrid, 21. — La «Gaceta» del lunes publica las siguientes disposiciones:

Real orden del ministerio de Economía Nacional, señalando en 38'15 por ciento el recargo que han de satisfacer durante la tercera decena del presente mes de mayo las liquidaciones por derechos de Arancel de las mercancías que se importen o exporten por las aduanas del reino y se hagan efectivas en monedas de plata o billetes del Banco de España.

***

Real orden del ministerio de Fomento autorizando a don José Argell Susani para efectuar las instalaciones solicitadas en su fábrica de Vilanova el Camí, término de Igualada, con la condición expresa de que habran de utilizarse exclusivamente para la fabricación de cal y cemento natural.

***

También publica la «Gaceta» la ratificación del gobierno de Guatemala a la convención principal sobre seguros postales y paquetes postales, firmada en el segundo Congreso Panamericano de 9 de noviembre de 1926.

La sesión de apertura

Madrid, 20.—Esta tarde, a las seis, se ha celebrado, en el Teatro de la Princesa, la sesión inaugural de la XIII Asamblea de la Unión Internacional Pro Sociedad de Naciones.

La sala ofrecía un brillante aspecto y se veía llena de congresistas.

Presidía la sesión el presidente de la Unión, conde Bernstorss. A su derecha tomaron asiento el secretario de Relaciones Exteriores, don Emilio Palacios, en representación del Gobierno; el gobernador civil de Madrid y el conde de Gimeno. A su izquierda se sentaron el alcalde de Madrid y el secretario general de la Unión.

Detrás de la presidencia se situaron numerosos delegados.

El conde Bernstorss abrió la sesión y concedió la palabra al conde de Gimeno. Este comenzó diciendo que esperaba con impaciencia que llegase el momento en que se celebrase en Madrid esta Asamblea, para poder ofrecer a los delegados extranjeros la tradicional hospitalidad española. Tenemos la honrosa misión—añadió—de combatir los prejuicios seculares, las viejas rivalidades de los pueblos.

Recordó que dos españoles ilustres, Luis Vives y Francisco de Vitoria, habían sido gloriosos precursores de la moderna política internacional.

Dedicó frases de elogio a la memoria de Wilson, creador de la Sociedad de Naciones.

La obra de ésta—añadió—está en marcha y tiene por delante un fecundo porvenir.

A continuación pronunció breves frases el alcalde de Madrid, señor Aristizábal. En nombre del pueblo madrileño dijo que se complacía en dar la bienvenida a los congresistas extranjeros. La capital de España se complace en ofrecerse como cámara o laboratorio de esas delegaciones.

Luego dijo: Vuestro objetivo no puede ser más noble ni más humano, ya que perseguís la paz y la fraternidad entre los hombres. El pueblo de Madrid puede aseguraros que participa por completo de vuestros ideales.

Terminó haciendo votos para que los trabajos de la Asamblea sean fecundos.

Después leyó un discurso en francés el señor Palacios. En nombre del Gobierno español—dijo—doy la bienvenida a los ilustres congresistas extranjeros y lamento que la ausencia del presidente del Consejo le prive de haber asistido a este solemne acto inaugural, como hubiese sido su deseo. Estad seguros que aquí no encontraréis más que amigos, respondiendo a la tradición de España. El ideal de la unión entre todos los pueblos que representa la Sociedad de Naciones ha sido siempre un ideal de la nación española. Nombres como los de Suárez y Vitoria así lo abonan.

Por último, el conde Bernstorss leyó un discurso.

Comenzó diciendo: La Unión Internacional de Asociaciones Pro Sociedad de Naciones ha tenido un verdadero placer en venir a celebrar en Madrid su XIII Asamblea. En nombre de los veinticinco países representados en la Unión agradeció las atenciones de que están siendo objeto los congresistas.

A continuación hizo un gran elogio de España, a quien no solamente honran su magnífica historia, sus incomparables bellezas naturales y artísticas, su tradición literaria, sino por los Certámenes internacionales de la trascendencia de las Exposiciones de Sevilla y Barcelona.

Continó así: La solidaridad de España con sus hijas de América representa una garantía para la obra de la Sociedad de las Naciones. Además España, que tuvo la suerte de permanecer neutral durante la guerra, está admirablemente sitada para servir de mediadora entre los pueblos.

Luego habló de la cuestión del Desarme, una de las más trascendentales que actualmente preocupan a los pueblos, y expresó su confianza en que en breve el desarme sea una hermosa realidad. Los pueblos—dijo—acaban siempre por vencer los obstáculos que se oponen al progreso. El Pacto Kellogg es el camino para ello.

Todos los oradores fueron muy aplaudidos.

El Congreso de matronas

AYER SE CELEBRO LA SESION DE CLAUSURA

Madrid, 20.—En el Colegio de Médicos se clausuró esta mañana el primer Congreso nacional de Matronas. Presidió el acto el doctor Horcada.

Se leyeron las peticiones acordadas por el Congreso, que son las siguientes: Hojas de inscriñción de recién nacidos; definición de las carreras de matrona, practicante y enfermera, desligadas unos de otras; derecho de formular lo imprescindible en casos de urgencia; cumplimiento de la Real orden de 11 de diciembre de 1928 para la creación de plazas de matronas para la Beneficencia; colegiación obligatoria.

El Director general de Sanidad prometió que se atenderán las peticiones formuladas.

La señora Marín dió gracias a cuantos han prestado su concurso para la celebración de la Academia clausurada.

El doctor Horcada declaró a continuación clausurado el Congreso.

A las dos de la tarde se reunieron las congresistas en un banquete que tuvo lugar en el restaurant La Huerta.

LA COPA DAVIS

Montreal, 20.—El equipo de tennis norteamericano ha derrotado al canadiense en los partidos celebrados con motivo del torneo eliminatorio de la Copa Davis.

Los norteamericanos han ganado todos los puntos.—Associeted Press.

Información general de todo el Mundo

El vuelo del "Conde Zeppelín"

Eckener ha salido para Friedricschaffen, para organizar el viaje de regreso

Tolón, 20.—El doctor Eckener ha salido para Friedricschaffen, de donde regresará muy en breve para organizar el regreso del Zeppelín a su base. Los dos motores que de momento han sido expedidos no han llegado todavía, créese que una vez instalados, la aeronave podrá partir con tres motores solamente, hasta Friedrichschaffen.

Una gran multitud está continuamente estacionada ante el Zeppelín. Según declaran los viajeros del mismo, éste en su viaje llegó hasta la provincia de Alicante. Desde este sitio las averías en los motores obligaron su regreso que ordenó el doctor Eckener.

***

Tolón, 20.—El doctor Eckener antes de salir para Friedrischaffen, de donde regresará dentro de tres o cuatro días, desmintió terminantemente que pronunciara palabras molestas para Francia y por el contrario ha reiterado las demostraciones de gratitud por la acogida que se había dispensado a la tripulación del «Graf Zeppelin». Respecto a la aevría dijo que debía atribuirse a algún defecto cuando fueron recientemente desmontados para su revisión en los talleres. —Fabra.

***

Tolón, 20.—Se dice que el dirigible «Conde Zeppelin» podrá emprender el vuelo dentro de unos ocho días para su base, desde la cual volverá a intentar el viaje trasatlántico.—Fabra.

SE HAN REITERADO LAS ORDENES A TODO EL PERSONAL DEL DEPARTAMENTO MARITIMO PARA QUE SE PONGA A DISPOSICION DEL COMANDANTE DEL DIRIGIBLE

Tolón, 20. — El prefecto marítimo del departamento ha reiterado las instrucciones para que todo elpersonal técnico que pueda ayudar a los trabajos del "Zeppelin" en Cuers Pierrefeu, sea puesto a disposición del comandante del dirigible.

Se espera que hoy llegarán los motores yseconfía que para fines de semana, el dirigible estará en disposición de reanudar el vuelo de regreso a su base.—Fabra.

EL RELATO DE M. HUBERT WILKINS

Londres, 20. — El diario "People" publica unas declaraciones de Mister Hubert Wilkins, que viajaba en el "Conde Zeppelín", diciendo que el viaje fué una dura prueba para los nervios de los viajeros.. El señor Wilkins, gran navegante y explorador, dice que jamás se había encontrado en una tempestad tan terrible como la que pasó el dirigible. En el momento del aterrizaje, según el viajero, muchas personas tuvieron que ser auxiliadas para descender del aparato, a causa de su gran excitación y debilidad.

Según las declaraciones de otro viajero, periodista norteamericano, el viernes por la tarde, después de haber sido prevenidos los viajeros del peligro en que se hallaban, fueron todos provistos de paracaídas e instruídos respecto a la manera de servirse de ellos.—Fabra.

LO QUE DICE UN TRIPULANTE DEL GORILA-HEMBRA SE HA HECHO CARGO EL DIRECTOR DEL JARDIN ZOOLOGICO DE GROSCAJES

Tolón, 20. — Uno de los tripulantes del "Zeppelín", contestó que en ningún caso la situación fué considerada como desesperada, pues cuando los motores dejaron de funcionar con regularidad, el comandante voló siempre por encima de tierra, y además todos los pasajeros y tripulantes tenían plena confianza en los conocimientos del doctor Eckener.

Ha llegado el director del Jardín Zoológico de Groscages, quien se ha hecho cargo de la gorila hembra, que iba a bordo del dirgible.—Fabra.

LO QUE CUENTA DON GERONIMO MEJIA, UNICO PASAJERO ESPAÑOL EN EL ULTIMO VUELO DEL «ZEPPELIN»

Madrid, 21.—En el expreso de Barcelona ha llegado esta mañana a Madrid don Gerónimo Mejía, único pasajero español en el último vuelo del «Graff Zeppelín».

Inmediatamente que tuvimos conocimiento de su llegada hicimos los posibles por entrevistarnos con él. Supimos que desde la estación se había dirigido al Institutuo Llorente y allí fuimos.

Primeramente nos recibió su hermano, el doctor Joaquín Mejía, quien inmediatamente que supo nuestros propósitos nos presentó a su hermano don Gerónimo. Y éste, con gran amabilidad nos relató el emocionante vuelo.

Acabo de llegar—nos dijo—en el expreso de Barcelona a donde fué por vía Tolón. Por cierto que hemos estado detenidos como media hora cerca de Vallecas porque en las inmediaciones de dicho pueblo el expreso ha arrollado a un hombre que cruzaba la vía al que ha deshecho por completo.

Yo salí de Madrid para emprender el viaje aéreo Friedeschateu-Nueva York el día 9 del presente mes. Hacía tres meses que tenía resrvado el pasaje.

Quise ser pasajero del Graff Zeppelin en el primer vuelo transoceánico que realizó; y no pude ver en aquella ocasión satisfechos mis propósitos porque estaban cubiertas todas las plazas. Pero se me reservó el pasaje para el primer viaje que el dirigible volviera a realizar. Y ahora con el pasaje número 1 tuve plaza en el Zeppelín.

Yo quería dirigirme a Nueva York para ampliar estudios de biología y seroterapia al lado del doctor Banzhaf, subdelegado de Sanidad en Nueva York.

Ya el día 14 estábamos los 18 pasajeros en Friedeschateu dispuestos para emprender el vuelo. Todos nos alojábamos en el mismo hotel.

En dicho día el doctor Eckener nos reunió. Nos obsequió con un te y nos dió instrucciones para emprender el vuelo a cuyo efecto nos citó para emprender el vuelo al dí asiguiente por la mañana.

Acudimos a la hora convenida y el doctor Eckener, contrariado, nos dijo que había esperado hasta última hora de la tarde el permiso solicitado del Gobierno francés, permiso que venía gestionando hacío dos semanas y acerca del cual no había recibido aún contestación. Por todo esto el vuelo no lo podíamos emprender el día 15 y tenfamos que esperar para dar tiempo a que llegara la comunicación.

Por fin llegó la licencia, pero condicionada. El Gobierno francés autorizaba el paso del Graff Zeppelin sobre el territorio de la República francesa entre siete y nueve de la ñana del día 16. Asimismo en el permiso se condicionaba la ruta a seguir desde la entrada a la salida del territorio francés.

A las cuatro y media de la madrugada del día 16 estábamos muy animosos. Nos deleitábamos contemplando el magnífico espectáculo del paisaje que se extendía a nuestro mirar.

Pasamos con tiempo algo lluvioso sobre el lago Constanza; y en seguida cruzamos los Alpes. El espectáculo es de los que no pueden olvidarse. Una verdadera visión de maravilla.

Atravesamos el territorio francés por la zona indicada en la autorización y salimos al Mediterráneo.

Poco antes de las once de la mañana el doctor Eckner nos dijo que el que quisiera escribir podía hacerlo, pues a las dos de la tarde se lanzaría el primer envío de correspondencia en territorio español, al pasar por Barcelona.

A las dos y media aproximadamente pasamos sobre Barcelona. Lanzamos, en efecto, el primer envío de correspondencia. Volábamos muy bajo sobre la ciudad Condal; y así nos era fácil distinguir muchos detalles de la capital. Vimos perfectamente el Paseo de Gracia y nos dirigimos hacia Montjuich, donde contemplamos la maravilla de su Exposición Internacional. nal de su Certamen. Desde Montjuich Notábamos cómo en Barcelona reinaba gran animación. La ciudad se preparaba para la gran fiesta internacio- pero antes de llegar sobre éstas, cuando ya las distinguíamos hicimos rumbo hacia Cartagena.

Poco antes de llegar a este punto entró en la cabina del pasaje el doctor Eckener y con su aspecto paternal que se capta por completo toda la confianza y con una sonrisa que no podía disimulra su pesar nos dijo que de los cinco motores que llevaba la aeronave dos no funcionaban; y que en estas circunstancias con sólo tres motores no juzgaba prudente emprender la odisea del Atlántico. y en consecuencia había que volver a Friedrischafen. Los pasajeros experimentamos contrariedad.

Y en las costas del Mediterráneo emprendimos el retroceso a la base aérea alemana.

A las doce de la noche pasamos cerca de Barcelona y nos maravilló el aspecto fantástico de la iluminación de la ciudad condal. Asimismo el Tibidabo iluminado, verdaderamente maravilloso.

Poco después el doctor Eckener dijo al pasaje que podía acostarse tranquilamente, y muchos se dispusieron a ello.

Al pasar por el golfo de León los periodistas lanzaron radios.

Dejamos atrás el Mediterráneo y enfilamos por el valle del Ródano. Y a poco de volar sobre tierra, se nos dijo que de los tres motores que funcionaban, sólo se podía contar con uno, pues los otros dos habían sufrido averías. Y en estas condiciones no podíamos remontar los Alpes.

Cabe decir que el pasaje dió en todo momento pruebas de presencia de ánimo. Unicamente cuando la barquilla cabeceaba mucho y todos estábamos agarrados a algo para sostenernos, se registró la nota tragicómica del pianista ruso, que se lamentaba de que habiendo de vivir él de sus manos y sus pies no hubiera tenido la precaución de haber hecho debidamente un seguro antes de emprender e lvuelo.

Al volar sobre Valente, Eckener pidió por radio autorización para aterrizar.

Desde la barquilla veíamos como la población de Valente seguía nuestra suerte. Volábamos a unos 80 metros de altura y escuchábamos las exclamaciones de los vecinos. Y hasta oíamos distintamente el ladrido de los perros.

Como estábamos a la merced del aire, porque el motor que funcionaba sólo no podía dominar la eronave, se daba el caso de que cuando menos nos lo figurábamos, de repente una ráfaga nos arrastraba sobre otra población distante quince o veinte kilómetros.

Al fin el doctor Eckener, con gran presencia de ánimo y con mayor pecia, enfiló los Alpes. El momento era trágico. A través de los cristales de la cabina salón nos dábamos cuenta de la posibilidad de estrellarnos contra la montaña.

Y una nueva ráfaga de aire nos llevó al valle del Ródano.

Allí recibimos autorización del Gobierno francés para que la aeronave pudiera ir a la deriva hacia el aeropuerto de Quer-Piere Fer, a unos 30 kilómetros de Tolón.

Y tras incesante. peripecias logramos por fin aterrizar.

Como detalle anecdótico nos ha contado que el gorila que se llevaba como maseota fué sacado al salón. Sin duda el cuadrumano no debía estar lo suficientemente domesticado, pues se subió de un salto a las rodillas de uno de los pasajeros y le dió una tremenda bofetada, causándole al propio tiempo, algunos rasguños por arañazo.

Añadió el señor Mejía que dentro de cuatro o cinco semanas figurará nuevamente como pasajero en el viaje del «Graff Zeppelin- a Nueva York. Ya ven ustedes— terminó diciendo—, la impresión que nos ha causado este viaje.

La política francesa

Herriot, elegido, acepta la alcaldía de Lyon

Lyon, 20. — El municipio de esta capital reunióse ayer para elegir alcalde.

En el primer escrutinio el socialista Fevrier obtuvo 27 votos, el señor Herriot 23 votos y el señor Benior 7 votos.

Repetido el escrutinio, los socialistas votaron en blanco, obteniendo los otros dos candidatos igual número de votos. Como los votos blancos no cuentan, el señor Herriot ha sido declarado elegido adcalde. Las cinco tenencias han sido concedidas a otros tantos radicales, amigos del señor Herriot.

El señor Herriot ha aceptado el cargo.

Los socialistas han leído una declaración diciendo que los radicales habían faltado a la palabra dada de elegir alcalde en el partido que alcanzase mayor número de mandatos.—Fabra.

El vuelo del "Jesús del Gran Poder"

Los capitanes Jiménez e Iglesias son constantemente aclamados en La Habana

La Habana, 19.—Las fiestas organizadas en honor de los capitanes Jiménez e Iglesias por las autoridades de la Habana y la colectividad española, revisten extraordinaria brillantez.

El banquete celebrado por la Asociación Española y la Cámara de Comercio de España ha constituído una formidable demostración de amor a la madre patria, así como los innumerables agasajos de que son objeto Jiménez e Iglesias.

Estos son constantemente aclamados por las calles. Frente al hotel en que se hospedan se halla estacionado un gentío inmenso que ovaciona a los aviadores españoles cada vez que entran o salen. Durante el día se ven precisados los aviadores a salir a los balcones del hotel para corresponder a las muestras de simpatía y entusiasmo del público.

Los periódicos publican expresivos artículos comentando el glorioso vuelo de los capitanes Jiménez e Iglesias.—Agencia Americana.

JIMENEZ E IGLESIAS FELICITAN AL REY POR SU CUMPLEAOS Y LA INAUGURACION DE LA EXPOSICION

Habana, 20.—Los aviadores españoles Jiménez e Iglesias han hablado por telefonía sin hilos con S. M. el Rey don Alfonso XIII, felicitándole por su cumpleaños y con motivo de la inauguración de la Exposición internacional de Barcelona.—Associated Press.

A LOS SEÑORES JIMENEZ E IGLESIAS LES HA CONCEDIDO EL PRESIDENTE MACHADO LA MEDALLA DEL MERITO

Habana, 20.—El Presidente de la República ha firmado un decreto por virtud del cual se concede la Medalla del Mérito a los aviadores españoles Jimenez e Iglesias.—Associeted Press.

LA MULTITUD VISITA EL CAMPO DE AVIACION.—SE CREE QUE A FINES DE SEMANA SE HABRAN REPARADO LAS AVERIAS

Cuers Pierrefeu, 20.—Durante la mañana de ayer una parte del personal que forma la tripulación del dirigible «Conde Zeppelin» procedió a desmontar tres de los cuatro motores de que va provisto el aparato.

Todo el día el campo de aviación ha sido visitado por una enorme muchedumbre, haciéndose sumamente difícil el tránsito por las carreteras, pues en algunos momentos se aglomeraron más de un millar de automóviles.

En virtud de órdenes circuladas al efecto, no se permite la entrada en el aeródromo más que a aquellas personas que van provistas de un permiso especial.

Los motores enviados desde Friedrichshafen se asegura que llegarán esta mañana a Tolón.

La reparación de las averías comenzará en seguida, creyéndose que el dirigible estará en condiciones de reanudar el vuelo a final de esta semana.—Fabra.

La República de Cuba

CON MOTIVO DE LA TOMA DE POSESION DEL PRESIDENTE MACHADO, REELEGIDO, SE HAN ORGANIZADO BRILLANTES FESTEJOR - SALIDA PARA ESPAÑA DE JIMENEZ E IGLESIAS

Habana, 20.—Hoy, al mediodía, se ha celebrado la nueva toma de posesión del presidente de la República, general Machado.

La ceremonia fué presenciada por los embajadores extraordinarios de treinta y siete países, entre ellos España.

El presidente Machado ha sido reelegido por un período de seis años, después de haber sido presidente interino por espacio de cuatro, desde el mes de mayo de 1925.

Las fiestas, que durarán cuatro días, comienzan con una gran diana que sale del castillo del Morro.

La ceremonia ha tenido lugar en el salón de Pasos Perdidos del nuevo Palacio del Capitolio.

Después se celebró un gran banquete en el Palacio presidencial, seguido de una gran manifestación pública.

Por la noche se celebrará un baile de gala.

Mañana, martes, los marinos del crucero español "Almirante Cervera" y los del crucero argentino "Buenos Aires" se disputarán una regata. A los vencedores se les entregará un premio que llevará el nombre de Trofeo Machado.

El citado crucero español marchará el sábado con rumbo a España llevando a bordo, además de la Delegación extraordinario española que preside el almirante señor García de los Reyes, a los aviadores Jiménez e Iglesias.—Associated Press.

LA CEREMONIA DE LA JURA

Habana, 20.—A las 12'5 de la mañana de hoy ha tenido lugar la ceremonia de jurar el cargo el Presidente señor Machado, que comienza su segundo período de Gobierno del país.

El solemne acto tuvo lugar en el salón de Pasos perdidos del nuevo Capitolio, donde están instaladas las dos Cámaras, y cuyo coste ha sido de diez y seis millones de dólares.

Con este acto queda oficialmente inaugurada dicha edificación.

La ceremonia de la jura fué presenciada por dos mil quinientas personas, estando presentes los Enviados especiales de 27 países, entre ellos el ministro de Marina español, señor García de los Reyes; el señor Jordana de Pozas, los aviadores Jiménez e Iglesias y los capitanes de la Armada, don Miguel Fernández y don Manuel Nieto, que forman parte de la Delegación española.

El general Machado juró ante el secretario de Justicia, J. M. Barraque.

La ceremonia duró solo cuatro minutos, pues el nuevo presidente no pronunció discurso alguno.—Associattd Press.

LA COPA DAWIS

La Habana, 20.—Copa Dawis. Zona americana.—Cuba vence a Méjico por cuatro victorias contra una.—Fabra.

LA CASA DE VELAZQUEZ Y LA AMISTAD FRANCO-ESPAÑOLA

París, 20.—El director de la Casa de Velázquez, en Madrid, ha leído una interesante comunicación ante la Academia de Bellas Artes, insistiendo en los felicísimos resultados obtenidos por dicha Institución, los cuales contribuyen, en gran manera, a estrechar los lazos de amistad entre los artistas españoles y franceses.—

EL PLEITO DE LAS REPARACIONES

La actitud de Norteamérica es de transigencia para rebajar los créditos, si los acreedores se prestan a ello

Londres, 20.— Dicen de Washington a la Agencia Reuter que el punto de vista de América sobre las proposiciones de la revisión de los pagos por reparaciones ha sido transmitido a París para ser entregado a los peritos que estudian la cuestión.

No se ha hecho ninguna declaración oficial relativa a la actividad de América pero se cree que los Estados Unidos están dispuestos a hacer concesiones con objeto de facilitar el acuerdo general. — Fabra.

***

Washington, 20.—El señor Stimpson ha declarado que en el departamento de Estado la opinión general de los funcionarios presentes a la conferencia de la Casa Blanca hará que si una reducción en el porcentaje a los pagos de reparaciones fuese propuesta por la Comisión de Peritos y aceptada por los gobiernos aliados sería aceptada igualmente por los Estados Unidos.

Dicho señor ha explicado que la opinión dice que los Estados Unidos no pueden ser menos que los otros países al aceptar el porcentaje de reducción que pueda ser decidido.—Fabra.

BARCELONA - EXPOSICION

La significación espiritual de la participacion francesa en la Exposición Internacional de Barcelona

Breve intervíu con el diputado Leon Barety

Estos días hemos oído decir a todo el mundo:

—Media Francia, está en Barcelona.

Y es cierto. Todo lo que de vivo tiene Francia está reunido en Barcelona, o por lo menos tiene representaciones evidentes. No hay zona de actividad francesa, esfuerzo económico, artístico, político, militar, civil, industrial o agrícola que no haya enviado a Barcelona su cabeza visible, su representante elegantísimo o su inteligente observador. Poco a poco los iremos haciendo desfilar a todos. Veamos hoy, lo que nos ha dicho M. Leon Barety, en una de las mesas del café Colón, mientras la gente camina precipitadamente hacia la inauguración del Estadio, en este lunes de Pascua del mes de mayo:

El señor Barety, es el vicepresidente de la Comisión de Hacienda del Parlamento francés, diputado por los Alpes Marítimos y "rapporteur" del Presupuesto de Comercio. Figura brillante del parlamentarismo. Hombre de tacto y de distinción. Agil, inteligente, oficial..

—Estoy satisfecho de haber venido a Barcelona, ciudad que no conocia y de la que, francamente, soy un admirador desde ahora. La ciudad es magnífica y es una de las urbes más brillantes del mundo. Estoy satisfecho, también, porque como latino, me he declarado siempre partidario de una entente económica y política con los vecinos de mi patria: España e Italia, y la Exposición de Barcelona puede ser y debe ser un centro de unión del Occidente europeo.

—¿Le ha producido a usted excelente impresión nuestra ciudad?

—Magnífica. He podido darme cuenta de que la hermosa ciudad de Barcelona justifica plenamente su reputación de ciudad moderna, activa y grande. La Exposición que se acaba de inaugurar y en la que Francia ha participado intensamente, es una manifestación evidente de vuestra actividad, y lo deseo que sirva de aproximación cierta entre nuestros paises y que sirva, también para que estudiemos conjuntamente el problema de nuestras relaciones comerciales. Es preciso, a mi juicio, para España y Francia, la realización de un esfuerzo claro para consolidar nuestros intereses y privar que un proteccionismo a todo trance, eleve considerablemente tarifas aduaneras entre nuestros dos paises.

—¿Cree usted que la Exposición puede realizar esta aproximación?

—Así lo espero. Estaría muy satisfecho si por una parte la Exposición de nuestros productos, y por otra la visita de nuestras numerosas representaciones—actualmente son muchas las personalidades francesas que se encuentran en Barcelona—permitiesen con motivo de estas conferencias que se celebran, la realización de unos acuerdos económicos que, sin duda alguna, serían favorables a nuestros dos paises. Si para ciertos productos, por ejemplo los vinos, pueden existir dificultades de entente, con el estudio de los problemas puede llegarse a una solución dado que ni por una parte ni por otra hay deseos de intransigencias, sino muy al contrario, aspiración de acuerdo favorable.

PALABRAS DE ARMAND MEGGLE, DIRECTOR DEL "OFFICE NATIONAL DES CONSEILLERS DU COMMERCE DE FRANCE"

El señor Megglé tiene a su cargo la reglamentación de los informes sobre la exportación y la importación de Francia. Es un técnico muy considerado por todos los politicos de Francia. Su venida a Barcelona puede producir favorables acuerdos en nuestras relaciones con Francia. Sus palabras deben ser escuchadas atentamente por nuestro mundo económico. Hélas aquí exactamente:

—La significación espiritual de la participación francesa al esfuerzo de Barcelona para crear la Exposición Internacional debe buscarse en la solidaridad que el mundo latino ha de prestarse, sea en el terreno de los intereses o en el político simplemente. Hora es ya que en el combate económico de los pueblos suene la palabra de paz y puede ser, debe ser, mejor aun, Barcelona la que dé este grito en la hora de su Exposición. No es un tópico mi frase, ni mucho menos, sino la manifestación sincera de una realidad. Barcelona está admirablemente situada y en la hora de reunir a los pueblos europeos en su viejo solar puede hacer que todos se tiendan la mano y que sigan un camino igual. Estoy convencido de que todos los pueblos, como Francia, han comprendido la significación de este Certamen y por eso se han precipitado a colaborar asiduamente al engrandecimiento y prosperidad de esta Exposición. Los pueblos deben darse cuenta de que sin una colaboración cierta y permanente no va a poderse progresar. Por lo que afecta particularmente a Francia y España sus intereses más que encontrados pueden conjuntarse perfectamente si de una parte y otra deseamos francamente que nuestros países entren en un régimen de prosperidad económica.

—Cree usted, pues, que las teorías expuestas en la Comisión internacional de la Sociedad de Naciones pueden producir aquí su transformación materialista y realista?

—Creo que sí La Exposición de Barcelona debe ser la afirmación de los pueblos en favor de un liberalismo económico que permita la expansión de todas las industrias y comercios... Si en la Comisión internacional de la Sociedad de Naciones se estudian todos aquellos conflictos económicos que surgen entre los pueblos con motivo de la balanza comercial y si en esa misma comisión se procura transformar el choque de intereses en la colaboración y conjunción, Barcelona puede ser el punto de partida evidente de la realidad de esta política al defender el espíritu liberal de la economía. El gesto de Francia en la Exposición es más que de valor material de esfuerzo moral; más que de valor práctico de valor espiritual.

—Entonces cree usted en la futura desaparición del proteccionismo.

—No. El proteccionismo debe existir, pero racionalmente reglamentado. No es posible defender los intereses de cada pueblo con las manos abiertas, pero tampoco es posible defenderlos con las manos cerradas. Hay un proteccionismo sano, nacional, necesario, pero España que es la fecunda madre de la expansión colonial y goza de un prestigio colonizador evidente, ya que ha dado tantas lecciones a los pueblos debe dar otra, iniciando en esta Exposición de Barcelona la verdadera fuerza nueva de su economía. El proteccionismo cerrado a toda facilidad destruye intereses, porque va en favor de una minoría cerrada contra las necesidades de las mayorías; una política económica liberal es mucho más eficaz en esta hora de reconstrucción, de renacimiento mundial.

Hay una pausa y el señor Megglé sigue sus declaraciones diciendo:

—Había estado en Barcelona antes de la guerra. Desconozco la ciudad. Esto ha crecido tanto, que es una ciudad completamente nueva. Nada hay que sea igual. Este cambio de la silueta física de la ciudad debería ensamblarse al cambio espiritual de la economía. Barcelona es hoy la llave del mundo latino. Crea usted que desearía vivamente que la Exposición fuese la cuna de esta nueva política que es precisa para salvar y redimir la economía mundial de sus pasados errores. Esto es lo que sería su mayor gloria y lo que deseo fervientemente.

F. M.

Anuncios oficiales

CREDITO Y DOCKS DE BARCELONA

Con arreglo a las disposiciones vigentes, el próximo día 22 del corriente, a las once de la mañana y en el salón de actos de esta Sociedad, Paseo del Comercio, núm. 7, se venderán en pública subasta, por el Agente de Cambio y Bolsa D. Isidro Martany Rosés, los siguientes automóviles nuevos sin matricular:

Tres torpedos Steyr.
Un torpedo Sizaire.

Las personas a quienes interese esta subasta, podrán examinar los coches todos los días laborables en los Almacenes Generales de Depósito (Avenida de Icaria, 170). En las oficinas de la Sociedad está de manifiesto el pliego de condiciones de la subasta.

Barcelona, 15 de mayo de 1929.

El Administrador General, José María Tallada.

Paseo de Gracia, 95
Próxima inauguración de la
CAMISERIA
Barril y Arderíu

UN REMEDIO CURATIVO.

Las quemaduras, contusiones, cortaduras, piernas malas, erupciones de la piel y almorranas se curan rápidamente bajo la influencia mágica del **Ungüento de Holloway.** Se ha estado usando más de 88 años.

Debe tenerse en todas las casas.

THOMAS HOLLOWAY,
113, Southwark Street, Londres, S.E. 1.

UNGUENTO DE HOLLOWAY

Agente exclusivo para España: Señora Viuda de Salvador Alsina, **Pasaje del Crédito, 4, Barcelona.**

Calles dimite la cartera de Guerra

Méjico, 20.—El general Calles ha presentado la dimisión de su cargo de ministro de la Guerra.—Fabra.

Ultimas noticias de Barcelona

En el Palacio Real de Pedralbes

BANQUETE DE GALA

Anoche se celebró en el Palacio Real de Pedralbes, el banquete oficial de gala.

La mesa fué colocada en el salón de fiestas, y los comensales se sentaron en la siguiente forma:

Derecha del Rey:

Infanta doña Beatriz, infante don Jaime, señora embajadora de Francia, embajador de Alemania, señora del ministro de Fomento, ministro de Dinamarca, dama de guardia de la Reina, señora del ministro de Austria, teniente aya de SS. AA. las infantas, ministro de Checoeslovaquia, encargado de Negocios de Austria, capitán general del Departamento de Cartagena, presidente de la Audiencia, alcalde de la ciudad, presidente del Cuerpo de la Nobleza de Cataluña, comandante de Marina, inspector de los Reales Palacios, capitán de fragata señor Moreu, don Fernando Dorado, mayordomo de semana.

Izquierda del Rey:

Infanta doña María Cristina, cardenal arzobispo de Tarragona doctor Vidal y Barraquer, señora del embajador de Alemania, embajador de Francia, señora del ministro de Rumania, ministro de Justicia y Cultos, señora del encargado de negocios de Finlandia, ministro de Instrucción Pública, ministro de Trabajo y Previsión, ministro de Hungría, capitán general de la Armada, obispo de Barceloña, comandante general de Alabarderos, capitán Fratsen, gobernador militar accidental, primer introducto de embajadores, ayudante de campo de S. M., ayudante de S. A. el Príncipe de Udine, el caballerizo don Juan Parrella, jefe de la guardia exterior don Alfonso Barrera.

Derecha de la Reina:

Príncipe de Udine, S. A. la Princesa doña Pilar, embajador de Bélgica, camarera mayor de Palacio, embajador de Italia, señora del ministro de Hungría, ministro de Suecia, señora del encargado de negocios de Noruega, ministro de Suecia, ministro de Economía Nacional, ministro del reino de los servios, croatas y eslovenos, capitán general de la región don Emilio Barrera, jefe del E. M. del Trento, presidente de la Diputación, agregado naval de la Embajada italiana, director de la Exposición Internacional, secretario particular del Rey, jefe superior de policía, profesor de S. A. R., oficial de alabarderos de guardia.

Izquierda de la Reina:

S. A. R. el príncipe Knud, de Dinamrca; señora del embajador de Bélgica, presidente del Consejo de ministros, señora del ministro de Suiza, embajador de la Gran Bretaña, señora del ministro de Serbia, ministro de Hacienda, señora de Milans del Bosch, ministro de Fomento, ministro de Rumania, Encargado de Negocios de Finlandia, don José Quiñones de León, gobernador civil, señor Milans del Bosch, Mayordomo de la Reina, rector de la Universidad, gentil hombre de guardia de S. M., señor marqués de Marianao; delegado de Hacienda, señor Vázquez Lasarte; ayudante de órdenes de S. M., médico de cámara, y jefe de carrera.

Los extremos de la mesa fueron ocupados por el mayordomo mayor de Palacio, señor duque de Miranda, y caballerizo y Montero mayor, señor conde de Maceda.

El menú servido fué el siguiente:

Consommé Princesse
Potage creme Diplomate
Lubine à la Duglèdée
Selle de veau braissée
Suprêmes de foi-gras Bohemienne
Sorbet à l'ananas
Chapon del Prat roti
Salade
Asperges, sauce mousseline
Glace marbrée
Gateau aux fruits
Gaugres au parmesau

Vinos: Jerez Solera 1847, Marqués de Argentera, Rioja Excelso 1904, Champagne Ayala, Pedro Giménez, Real Tesoro.

Durante la comida la banda del Real Cuerpo de Guardias Alabarderos dió un concierto, interpretando: "Marcha Catalana", de Lamote de Grignon; "Tannhauser" (obertura), Wagner; "Cádiz" (selección), Chueca-Valverde; "Torre bermeja, Córdoba, Castilla", Albéniz; "Flor de nieve" (selección), Rimsky-Korsakow; "Festívola" (sardana), Pablo Casals.

Con motivo del banquete de gala, la animación en la Avenida de Alfonso XIII fué extraordinaria. Funcionaron las fuentes luminosas de Palacio.

A medianoche, los invitados abandonaron la regia morada.

LA EXPOSICION DE BARCELONA

Comentarios de la Prensa de Madrid

DE «LA NACION»

«El pensamiento de Su Majestad el Rey»

Madrid, 20.—«La Nación» de esta noche publica, con el título de «El pensamiento de S. M. el Rey», el siguiente artículo:

«A Vuestra Majestad, Señor, incumbe en estos días, presidir el resurgimiento de España». Esta frase, que pronunció el general Primo de Rivera en Sevilla, la ha repetido con idéntica fortuna en Barcelona.

En una y en otra capital el asentimiento del auditorio fué clamoroso. España entera sabe que S. M. el Rey preside su renacimiento brioso. Hace unos seis años el espíritu sensible del Monarca sentía en lo más hondo las dolorosas inquietudes de la patria. Somos muchos los españoles que retenemos en la memoria frases que en ocasión solemne y en momentos difíciles fueron pronunciadas por augustos labios er Córdoba. El designio patriótico del Rey le obligó a colocar por encima de todas las consideraciones su amor a España. Y al producirse el movimiento salvador que encauzó las actividades del país por sendas fecundas de orden y trabajo, Su Majestad el Rey, con exacta visión de las realidades presentes y futuras, aceptó los hechos y presidió, en efecto, el resurgimiento de España.

Ese resurgimiento en las Exposiciones de Sevilla y Barcelona se ha patentizado de manera ostensible. Y debió ser intensa en tales momentos la satisfacción que experimentó el Monarca, satisfacción que en el magnífico Certamen de Barcelona se proyectó, sin duda, sobre recuerdos inolvidables. Estaría vivo en el pensamiento del Rey el hecho de que su madre, en 1888, inauguró en la misma capital un acto similar. Al pronunciar S. M. un discurso elocuentísimo en el banquete de gala del Palacio de Bellas Artes, tales sentimientos acudieron en primer término a sus labios. Destacó también el momento, la situación actual de España.

«He dejado lutos en mi casa—exclamó—pensando en que tenía que servir a España al decir a los extranjeros que las leyendas forjadas fuera de aquí deben contestarse con una mentís». Y es que S. M. el Rey ha visto culminar en las Exposiciones de Sevilla y Barcelona afanes y esperanzas nacionales que él alentó. Ha visto los resultados prácticos del orden y del trabajo y ha afirmado su fe en el porvenir de su pueblo.

En las dos Exposiciones y ante la concurrencia extranjera, la figura de Su Majestad el Rey ha adquirido, si cabe, mayor relieve. Su presencia en los dos actos ha sido acogida con aplausos clamorosos. El pueblo ha ovacionado al Rey, que asocia su nombre a todas las grandes empresas nacionales. Y en el discurso elocuente, sincero, de tonos elevadisimos, que aparte recogemos, bien notorio aparece el pensamiento del Rey, siempre fijo en las conveniencias de España, en la prosperidad común, en los anhelos de progreso. Los dias, pues, de nuestro resurgimiento, aparecen vinculados al nombre de don Alfonso XIII, Rey de un pueblo que le quiere y le aclama."

CUARTILLAS DEL BARON DE VIVER

Madrid, 20.—También aparece en "La Nación" de hoy la siguiente cuartilla del barón de Viver, alcalde de Barcelona:

"Fruto de una etapa de orden.

Ha llegado el momento en que Barcelona va a realizar su sueño. La Exposición de Barcelona abre sus puertas con el entusiasmo creciente de toda la ciudad, que ve en el Certamen plasmado su esfuerzo y con fe plena de que el mundo entero vea hoy en nuestra urbe, como ayer en Sevilla, la prueba evidente del resurgir glorioso de nuestra España, fruto de esta etapa de orden y dignidad, obra del hombre al que los españoles nunca podrán bendecir bastante.—El barón de Viver, alcalde de Barcelona."

DE «LA EPOCA»

«Ante la Exposición»

Madrid, 20. — "La Epoca" de esta noche comentando la inauguración de la Exposición de Barcelona, inserta, con el título de "Ante la Exposición", el artículo que a continuación reproducimos:

"Las fechas, tan esperadas, de la inauguración de las Exposiciones llegaron. Y llegaron con la satisfacción para el espíritu nacional que era presumible. Después de Sevilla, Barcelona. Y las dos completamentando su acierto, su significación y su marco.

En la Exposición de Sevilla, el marco es la belleza especializada. En Barcelona es la grandiosidad. El carácter de la primera es algo así como exhibición de tesor s espirituales de una familia dispersa que se fusiona amorosamente en la casa solariega. El tono de la segunda es un exponente de industria, arte y progreso que España exhibe a la sociedad internacional de los países cultos.

Y junto ambos Certámenes podemos sentirnos orgullosos porque con ellos se realiza, no sólo los fines de carácter material que engendraran todas las Exposiciones—en su origen Ferias Industriales—sino fines de carácter espiritual, para nosotros de mayor importancia.

Bien se nos alcanza que durante el verano, la corriente de turismo hacia Sevilla y Barcelona no podrá ser lo intenso que ahora y habrá que aguardar a octubre para el restablecimiento pleno de su intensidad. Pero lo más importante, aun siendo mucho, no es la compra de unos millones de pesetas con divisas extranjeras, sino que es la realización de esas finalidades espirituales que perseguimos.

En Sevilla estrechamos, casi pudiera decirse que plasmamos, una confraternidad hispanoamericana. Es un epílogo y un prólogo a la vez. Es un epílogo del deseo mil veces formulado de fundir en comunidad de intereses y aspiraciones la familia hispanoamericaia. Es un prólogo la traducción en obras prácticas internacionales de ese deseo. Ya se ve que veinte naciones sentimos al unísono. Ahora traduzcamos en legislación internacioonal ese sentimiento.

En Barcelona renovamos, intensamente acrecentadas, las glorias de 1888; aquella Exposición barcelonesa fué la página más gloriosa de la Regencia. La de 1929 va a serlo tal vez del reinado de don Alfonso XIII. Bajo la inteligente dirección del marqués de Foronda, en quien se juntan dotes de organizador y de artista, hay allí una muestra tan esplendorosa del genio científico y artístico de España, de su tradición cultural, que estamos seguros causará el asombro de la inmensa mayoría de extranjeros. ¡Si lo está causando de muchos españoles, que no saben ni lo que posee ni de lo que es capaz su patria!

Ya están inaugurados los dos Certámenes. El año de las Exposiciones ha dado comienzo, y el camino no puede ser mejor. Notas alternadas de magnificencia y de calor, de progreso en todos los órdenes y de tradición rica y respetable. España ha conquistado por su propio esfuerzo un primer puesto en el concierto de naciones europeas, un primer puesto tanto más satisfactorio cuanto que al traer al regazo amoroso de la hermana mayor las naciones hispanoamericanas lo que hacemos es tender un puente de espiritualidad cordial entre Europa y América, lo que hacemos es ser nosotros quienes decimos: «Ya no hay Pirineos».

ALMORRANAS Enfermedades RECTO-ANO, Eczemas, Fisura, pérdidas sangre, estrechez. Dr. Capel
CURACION RADICAL sin OPERACION y sin DOLOR Salmerón, 42. De 4 a 6

SERVICIO PALATINO PARA HOY

Estarán de servicio hoy en Palacio:

De Grande de España, el marqués de Villanueva y Geltrú; Dama de la Reina, la marquesa de Villanueva y Geltrú; y Mayordomo, don Diego de León.

TELEGRAMA DEL GOBERNADOR CIVIL AL VICEPRESIDENTE DEL GOBIERNO

El señor Miláns del Bosch cursó ayer el siguiente telegrama al general Martínez Anido:

«SS. MM. inauguraron a las once la sección de Dinamarca, visitando detenidamente intalaciones. A las doce el Rey inauguró en Facultad Medicina el Coigreso para el Progreno de las Ciencias. La Reina fué a la distribución de premios de las Asociaciones Obreras en la Caja de ePnsiones para la Vejez y de Ahorros. A las 13'30 el Rey almorzó con el presidente del Gobierno a bordo barco de guerra danés, al que pertenece príncipe Knud. Después de pasar por Palacio a las 15'30, se dirigió a la inauguración de la sección de Bélgica y al Stadium. En todas partes y en los trayectos fué cariñosamente ovacionado.»

EL ASESINATO DE PABLO CASADC

Ricardo Fernández da muestras de gran abatimiento

Las gestiones que se realizan para el esclarecimiento del crimen de que fué víctima don Pablo Casado no han dado hasta estos momentos ningún resultado decisivo.

Ricardito continúa negando su participación en el crimen. Ahora bien, según referencias oficiosas, Ricardito ha aportado nuevos detalles a la forma en que fué asesinado el señor Casado. Dice Ricardito que el crimen se cometió en el retrete, siendo llevado el cadáver a la cocina, a fin de que la sangre se escurriese por la fregadera. Persiste la impresión que comenzó a acentuarse estos días. Es decir que Ricardito acabará por declarar todo cuanto sabe del crimen.

Ricardito desde hace dos días no prueba bocado, habiéndosele acentuado su abatimiento. A menudo rompe a llorar.

Figueras, en cambio, da muestras de una gran tranquilidad, y, al parecer, tiene el convencimiento de que en breve ha de recobrar la libertad.

LA LABOR DEL JUZGADO DEL SUR

Con la declaración prestada el sábado por Ricardo Fernández y la que fué recibida ayer al colchonero de la Plaza de Rovira, Antonio Mercader, parece que el Juzgado del Sur da por terminada la labor en este sumario.

Esta mañana, a las nueve y media, según tenemos entendido, se encargará de la instrucción de este proceso el Juzgado del Oeste que es quien definitivamente ha de instruirlo al ser declarada firme la inhibición del Juzgado de Madrid.

SE HA REMITIDO A BARCELONA EL SUMARIO DEL CRIMEN MISTERIOSO

Madrid, 21.—Cumplido el plazo que marca la ley se ha dictado providencia y enviado a Barcelona la actuación del sumario abierto en Madrid por el descubrimiento de restos de un hombre descuartizado en un cajón que, facturado en Barcelona, estaba en el depósito de mercancías a reclamar de la estación del Mediodía.

Hoy se ha remitido a Barcelona todo el sumario, más las pruebas que existían en Madrid.

EL ABOGADO DE FIGUERAS PRESENTA RECURSO DE REFORMA CONTRA EL PROCESAMIENTO

El abogado del procesado José María Figueras ha presentado recurso de reforma contra el auto de procesamiento dictado por el juez del Sur contra su patrocinado.

El recurso ha sido recibdo por el juez de guardia, que lo era el mismo que dictó el auto de procesamiento. Con las actuaciones del proceso, pasará hoy al Juzgado del Oeste, que, como hemos dicho, instruirá desde hoy el sumario.

En los Juzgados

RECURSO DEL AYUNTAMIENTO CONTRA UNA SENTENCIA A FAVOR DE LA COMPAÑIA DE M. Z. A.

Contra la sentencia de que ya dimos oportunamente cuenta, en virtud de la cual el Juzgado de la Concepción resolvía a favor de la Compañía de M. Z. A. un pleito entablado por el Ayuntamiento para recabar la nulidad de una escritura de cesión de terrenos a dicha Compañía, el Ayuntamiento ha presentado en el plazo legal el oportuno recurso, por considerar dicha sentencia lesiva a sus intereses.

EL DIA 23 SE INAUGURARA

El «Sanatorio Marítimo Antituberculoso» de San Juan de Dios, en la playa de Calafell

El Sanatorio Marítimo de San Juan de Dios, de Calafell, es ya un hecho. La fábrica del edificio está totalmente acabada; las salas de estancia esperan el momento de recibir en su seno a los pobrecillos niños enfermos; las salas de operaciones avitualladas para los fines a que se las destinan; y hasta la misma capilla, que ocupa el centro de la casa viniendo a ser como el corazón de la misma, sólo le falta recibir la bendición litúrgica. El día indicado para la inauguración oficial del Sanatorio Marítimo Antituberculoso de San Juan de Dios, de Calafell, es el 23 del presente mayo; día que, a juzgar por los preparativos y por el entusiasmo que reina, ha de resultar de gloria para la Orden Hospitalaria, y para los barceloneses, a cuya generosidad se debe el que, lo que se tenía por un imposible, haya llegado a tener la más perfecta realidad plasmada en el magno edificio del Sanatorio de las playas de Calafell.

Todo está preparado, nada se ha perdonado con tal de llegar a la mayor perfección, aun en los más pequeños detalles, sólo una cosa falta: la distancia que separa Barcelona de Calafell, la necesidad de transportar a esa localidad, y ésta con frecuencia y en masa, a los pobrecillos niños enfermos, ocasiona crecidos gastos de transportes, pues, que resulta caro no sólo el viaje por tren, si que también el alquiler de un «autobús»; la solución de esta dificultad la tienen en sus manos los generosos barceloneses, pues si tanto han hecho por los enfermitos de San Juan de Dios, ¿no podrían hacer un pequeño esfuerzo más y así dotar, en propiedad al Asilo, de un coche «autobús» con el cual, se pudiera más fácil, cómodo y económicamente, trasladar a los pobrecillos niños del Asilo de la Vía Diagonal, a las hospitalarias playas de Calafell?

Vida Religiosa

Cuarenta Horas.—Hoy terminan en la iglesia de la Enseñanza. Mañana empiezan en la de Nuestra Señora de Pompeya. Se descubre a las seis de la mañana y se reserva a las siete y media de la tarde.

Comunión Reparadora.—Hoy, en la iglesia parroquial de Belén. Mañana, en la iglesia de los Agonizantes.

Vela en sufragio de las almas del Purgatorio. Hoy, turno de Nuestra Señora de la Piedad. Mañana, turno del Espíritu Santo.

Anunciarse en EL DIA GRAFICO es prosperar

PASATIEMPOS

(Sección a cargo de NOVEJARRAIN)

«Húmedo»

(Por EDUARDO BRUNET)

B o nota

Animal

Por JAIME CABRE FOUTBOTES

Parte del cuerpo Verdura

(Las soluciones, mañana).

Soluciones a los pasatiempos insertados en el número del domingo:

Charadas: Primera: **Campoamor.** Segunda: **Tintero.**

¡Mira que mono!: **Mi Casimiro, es un relamido.**

Tarjeta: **Vicente Barrera.**

Laberíntesis: Par — o — dia. Sustituyendo P por C y Combinando las letras: Ariadio.

Otra charada: **Sevilla.**

Nombre de mujer: **Rosario.**

Conversación: **Mariano.**

¿Deseas algo? Verte lejos.

PARA FIESTAS
GLOBOS
GUIRNALDAS
FAROLES
etc.
FUEGOS ARTIFICIALES
J PONESES y CHINOS
Pídase catálogo
Raurich, 6
Teléfono 15.086

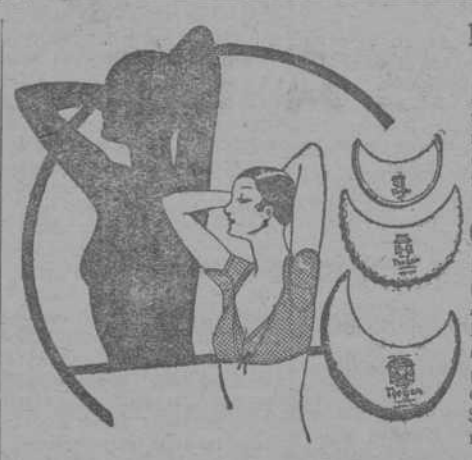

DESUDADORES
marca KLEINERT
El más extenso y variasurtido con más de 80 modelos diferentes en calidad, forma, y tamaño y a precios más económicos, en
Casa ROSICH
Hules - Plumeros - Impermeables - Linoleums-Aspiradores. — Central, Ronda San Pedro, 7. Teléfono 19923.—Sucursal primera: Avenida Puerta del Angel, 21. Tel. 19613. Sucursal segunda: Tapinería, 33. Teléfono 12940

MAQUINAS PARLANTES

Contado y Plazos a 2'75 semana
Cine Pathé Baby a 5 Ptas. semana. Artículos fotográficos. Se hacen trabajos de laboratorio
40, CALLE AVIÑO, 40

COCHE AMERICANO
gran marca, 8 cilindros en línea, conducción interior, 7 asientos, todo lujo, último modelo, se vende precio de ganga. Esc. a A. L. F. El Día Gráfico

Molinos
para Horchata de chufa, desde 75 pesetas. M. TORRAS, Ricreta, número 15.

MUEBLES
A PLAZOS, SIN FIADOR
No olvide V. que es la Casa que vende más barato y da más facilidades en el pago. Muebles muy elegantes y de gran duración. 18, Calle Santa Ana, 18.

PIANOS
de ocasión, de varios precios y marcas.
CASA MARISTANY
18, Plaza de Cataluña, 18.

LA ORTOPEDIA MODERNA
Hijo de B. Carcasona
TALLER Y DESPACHO:
ESCUDILLERS BLANCHS, 8 - TEL. 10916
Bragueros reguladores para la retencion absoluta de la hernia. Fajas y Faja Corsé Abdominal, modelo moderno
Corsés Ortopédicos para curar o corregir las desviaciones de la espalda
Más de 50 años de práctica son la mejor garantía

Grandes Almacenes DE MUEBLES
DE TODAS CLASES
A PLAZOS
SIN FIADOR
Gran facilidad pago.
Calle San Pablo, 52 y 54

Al comprar piano, instrumento o máquina parlante busque usted el máximun de
garantía
para ello no deje de visitar
Casa Ribas
Rambla Cataluña, 5
Las mejores marcas. - Los mejores precios.

Varios

Vías urinarias
Cura radical por lavado especial. Vacunas. Rayos U. V., diatermia y masaje
Sífilis
Purificación rápida y segura de la sangre.
Impotencia
Rápido vigor sexual por medios naturales.
Rayos X
Examen completo 10 Ps
Radioterapia
Curación de la próstata y tumores, sin operar. Abonos económicos
DR. MONA
De 10 a 12 y de 4 a 8. Plaza Universidad, 1.

CASAMIENTOS BADIA
Asuntos de todas clases
SAN PABLO, 56, Pral., 1ª

Comadrona
Cirujana Hospedaje embarazada. Precios módicos. CONSULTA de 1 a 4. TALLERS 21 y 23 primero, segunda

¿Sufre Vd. del
ESTOMAGO
del hígado o de los intestinos?
Por la mañana, al levantarse, ¿tiene mal gusto o aguas de boca? ¿No tiene apetito y le causan repugnancia ciertos alimentos? Después de las comidas, ¿tiene dolor o pesadez de cabeza, somnolencia, eructos, plenitud y pesadez de estómago, acidez, vértigos, hinchazón, desvanecimientos, sofocación, palpitaciones, náuseas, indigestiones, vómitos o jaquecas? ¿Tiene dolor de estómago, dolor de vientre o dolores en la espalda? ¿Tiene diarrea o estreñimiento? ¿Se le pone con frecuencia la garganta irritada, la boca seca o el aliento fétido? ¿Siente malestar general, decaimiento e ineptitud para el trabajo? ¿Tiene insomnios y pesadillas? ¿Está triste, nervioso y melancólico, sin que nada le divierta ni le anime? Es porque su estómago está enfermo, funciona mal y digiere peor. Tome GASTROL MIRET, digestivo de gran potencia, antigastrálgico eficaz, tónico y desinfectante de las vías digestivas y rápido descongestionador de la mucosa gastrointestinal; que normaliza las funciones del aparato digestivo y alivia y cura pronto y bien sus enfermedades por antiguas que sean y aunque se hayan resistido a otros tratamientos. Con su uso, digerirá con facilidad y sin molestia los alimentos, poniéndolos en condiciones de ser bien absorbidos y asimilados por el organismo; el cual, en consecuencia, se nutrirá bien, recuperando el vigor que a causa de digestiones defectuosas hubiese perdido. Ensaye un frasco que se vende en todas partes, y se convencerá de sus maravillosos efectos; pero exija precisamente el GASTROL MIRET y rechace cualquier otro producto que se le ofrezca. Si no lo encuentra en su localidad, remítanos 6 pesetas por giro postal y a vuelta de correo lo recibirá certificado. Escriba las señas con claridad, indicando también la provincia
Aviso: Remito gratis un librito interesante para todos los enfermos del estómago e intestinos
DE VENTA EN TODAS PARTES
en farmacias, droguerías y depósitos de específicos
NATALIO MIRET, Farmacéutico
Diputación, 205 - BARCELONA (España)
GASTROL MIRET

HERNIADOS Las notables creaciones del Prof. Pedro Ramon han sido dictaminadas por todas las Reales Academias de Medicina (con informe excepcional de la Real Nacional de Medicina), certificando que «constituyen lo más perfeccionado y eficaz de cuanto se conoce para la retención y curación radical (sin operar) de las hernias». Gran Consolidativo Ramon. Opúsculos gratis. CARMEN, 38, 1.º, BARCELONA.

La Oriental
Gomas higiénicas de las mejores marcas. Cuando las necesiten con toda reserva y garantía, dirigirse siempre a La Oriental, San Pablo, 53, Barcelona. Clase especial, a 2 y 4 pesetas docena. Envíos discretos por correo.

Heridas, Cortaduras, Desgarros, Quemaduras, Llagas, Sabañones se curan rápidamente con el poderoso antiséptico alemán Tafetán líquido Cura Heridas «JEIL» (Marca Registrada)
(Tubo encarnado) PRECIO: UNA PESETA el tubo
Suprime parches y vendas, permitiendo lavarse y mover la parte dañada sin dificultad alguna. UNICO remedio que tiene estas propiedades.
EXIGID MARCA «JEIL» Y TUBO ENCARNADO
CREMISCHE FABRIK HENRY COHRS. -- HANNOVER
Representante general: N. SALLES BARBARA, Apartado 199, BARCELONA
En venta: Principales Centros de Específicos, Farmacias y Droguerías.

SACO GUARDARROPA
de papel impregnado, contra la polilla. Pesetas 1'50 SACO. Tamaño 160 por 70 cm. Peso 110 gramos. Muller y Cía. Fernando, 32, «Villa de Pará», BARCELONA. Remitan los sacos libres de franqueo por correo a las plazas donde no tienen puntos de venta.

CALADOS
Máquinas
DURKOPP
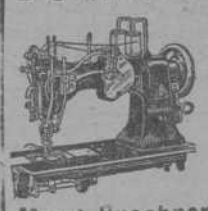
Max G.-Buschner
Exposición y venta
Vía Layetana, 13

Se admiten escuelas de defunción hasta las 2 de la MADRUGADA

LA HERNIA
CURADA POR 50 PESETAS
mediante el nuevo vendaje "PERFECT" este práctico aparato sin resortes, se amolda al cuerpo como un guante, cómodo y de resultados positivos de contención y curación radical de la hernia (quebradura -- No comprar ningún otro vendaje ni braguero sin antes ver y ensayar este maravilloso aparato. -- Ensayos gratis. De 9 a 1 y de 3 a 7. Casa Palau, calle Ancha, 14 (junto a la iglesia de la Merced).

DISCOS DOBLES
LIQUIDAMOS
A 3'50 P.
Reparaciones económicas de Gramófonos
Tallers, 16

TERMOS

1/4 litro.. 2'45 ptas.
1/2 » .. 2'80 »
3/4 » .. 4'25 »
1 litro... 5'50 ptas.
2 » .. 10'50 »
PLA FERRETERIA TALLERS, 66 y 68

Demandas
Comadrona
Clínica partos, Consultas. Unión, 22, 1.º De 3 a 8.

DIBUJOS
por experto delineante, se hacen en casa. Rapidez y precios módicos. J. R., Lauria, 96, entrlo., primera, de 1 a 3 y 7 a 9.

ENGASTADOR CAMA
Se necesita medio oficial o aprendiz adelantado. BAÑOS NUEVOS, 12.

CAPITALISTAS
Para explotación hermoso negocio de gran porvenir se precisan de 75.000 a 100.000 Ptas.
Escribir a N. S. Apartado 199-Barcelona

Se necesitan
aprendices de 14 a 16 años. Buen semanal. Razón: Badal, 155, fábrica de Vidrio

EXPOSICION
admitiré géneros de poco volumen, en consignación para vender al detall, en mi pabellón. Paseo de Gracia, 125, de 3 a 4.

DENTISTA
preciso. PLAZA CANALEJAS, 5, HARO.

Ventas
Cajas caudales
OCASION, desde 150 pts
MALLORCA, 125

Vendo 4 casas
nuevas, en S. Baudilio de Llobregat; bien situadas. Inf.: Lauria, 96, entlo., 1a De 9 a 1 y de 7 a 9

Automóviles - Camiones - Landaulets - Taxi - Unic

Conducción interior
WEYMANN TORPEDOS, 11 cv y 16 cv

800 - 1500
2200 - 3500 K

Automóviles Unic
URGEL, 59 :: TELEFONO 52984

GUIA MEDICA

Dr. Cuenca Cortina — Cirugía - Rayos X — Rbla. Cataluña, 81 de 2 a 4

P. G. Maristany — CIRUGIA GENERAL — Cortes, 598 — De tres a cinco

ALMORRANAS Cura radical garantida sin operación ni pomadas
M. CARDONER, enfermedades del recto y del ano. Rda. S. Pedro 30, prl. 8-10 y 3-5

Dra. Teresa Campañá Enfermedades de la mujer. Partos Diagonal, 432 — De dos a cinco

G. Alomar Vías urinarias, curación más rápida mediante aparato exclusivo. — Aribau, 5 — De 12 a 3 y de 5 a 7

Los BRAGUEROS y FAJAS más perfeccionados
Los APARATOS ORTOPEDICOS mas modernos
Colocados por Médico especialista
S. A. Clausolles
Rambla de Cataluña, 8 — Fernando, 9
Rambla del Centro, 27 — Barcelona
SUCURSALES
en Madrid, Valencia, Sevilla, Bilbao y Zaragoza

Dr. O. Carulla Vías urinarias — Unión, 10 — De 11 a 1 y de 4 a 9 —

Jaime Ballús — DENTISTA — Rambla San José, 7

VILANOVA BRUCH Estómago, intestinos. Preferible se presenten por la mañana en ayunas. Rbla. de Cataluña, 70, 1.° De diez a once y de cuatro a seis

Para anuncios en esta sección dirigirse a
J. RUVIRA
Plaza de Cataluña, 9 - Barcelona

MUEBLES - DECORACION
TAPICERIA CONFORTABLE Y CORTINAJES
IMPORTANTES TALLERES DE SUCESORES DE
DOMINGO Y SABATÉ
Medalla de honor en la Exposición del Mueble, celebrada en Barcelona el año 1923
NO TENEMOS NINGUNA SUCURSAL EN LUGAR CENTRICO DE LA CIUDAD PARA BENEFICIAR A NUESTROS COMPRADORES, PUES LO QUE AHORRAMOS, JUNTO CON LO QUE PERMITE LA IMPORTANCIA DE LA CASA, HACE QUE PODAMOS VENDER CON UN
40 POR 100 DE ECONOMIA VERDAD
Ejemplo: Todos los muebles para un piso de 5.000, 10.000 y 20.000 ptas. Pueden adquirirlos por. . . . 3.000, 6.000 y 12.000 ptas.
Disponibles: 200 habitaciones de las que combinamos pisos compuestos de Dormitorio, Comedor, Salón y Recibidor, de 1.500 a 50.000 ptas.
NUESTRA NUEVA ORGANIZACION EN LOS TALLERES HA PRODUCIDO UNA GRAN BAJA EN LOS PRECIOS. ANTES DE VISITARNOS, CONSULTE PRECIOS A NUESTROS COMPETIDORES
Talleres y Salones de venta: Calle de Sans, 112 y 114 - Teléf. 30104
En la misma calle donde pasan los tranvías números 1, 55 y 56, a unos metros de la estación de tranvía y metro.
Sección especial para la decoración de stands del próximo CERTAMEN INTERNACIONAL

SOMOS DE LA CLINICA DE BEBÉS
LA FÁBRICA MAS ANTIGUA DE JUGUETES Y BEBÉS
SIEMPRE NOVEDADES EXCLUSIVAS
TAPINERIA, 6.
BARCELONA (Vía Layetana)
RECUERDOS DE LA EXPOSICION
Souvenirs d'Espagne - Xinetric
Rodatric - Ultimas novedades
CLINICA DE BEBÉS - TAPINERIA, 6

FABRICA DE PANTALLAS Y ARMAZONES
MARCA ELEFANTE REGISTRADA
Unica en España dedicada exclusivamente a este artículo
Exposición despacho J. CAMPS
Paseo de Gracia, 125 Tel. 74055
Pies para pantallas salón a 22'50 Ptas
DEPOSITO SOLO PARA VENTA AL DETALL EN LA CALLE BUENSUCESO, 12

¿Por qué el Cura-Callos alemán "JEIL" triunfa en todos los países sobre todos los demás callicidas?
PORQUE es el más práctico, científico y eficaz conocido.
PORQUE su aplicación no causa hinchazón ni molestia alguna.
PORQUE calma inmediatamente el dolor producido por el callo.
PORQUE se seca al momento, no se corre del sitio aplicado y es inofensivo, pues sólo ataca la callosidad.
PORQUE no es grasiento, no ensucia ni se pega al calcetín.
PORQUE su aplicación no puede ser más sencilla ni cómoda.
PORQUE en CINCO DIAS, máximo, extirpade raíz toda clase de callos, durezas y verrugas, por antiguas y crónicas que sean.
PORQUE es el que resulta, EN VERDAD, más económico, ya que con un tubo del mismo pueden efectuarse un sin fin de aplicaciones, y, finalmente,
PORQUE el que lo prueba se convence de su excelencia y ya no usa ni recomienda JAMAS otro.
Pedid siempre Cura-Callos "JEIL" (Marca registrada)
Precio: Ptas. 1'35 el tubo
CREMISCHE FABRIK HENRY COHRS - HANNOVER
Rpte. Gral.: N. SALLES BARBARA, Apartado 199-Barcelona. Teléfono 72528. — EN VENTA, Principales Centros de Específicos, Farmacias y Droguerías.

Pianos
Alquileres d. ptas. al mes. G. Biegor BRUCH 78 — 8

PIANOS
nuevos, de alquiler, de varios precios.
CASA MARISTANY
18, Plaza Cataluña, 18

LOCALES
propio para garaje o pequeña industria. R.: PUIGREIG, 12 (S. G.)

FAJAS Y SOSTENES
"MADAME X"
Para adelgazar y mantener la línea esbelta
127 Paseo de Gracia, 127
Apósito "MADAMEX"
El más absorbente Recomendado por los médicos
El apósito MADAMEX es un producto
"MADAME X"

Colegio «María Hilf»
SCHWYS (SUIZA)
Instituto de los Obispos de Suiza para jóvenes. Cursos preparatorios para aprender alemán. Escuela de Comercio con un título del Estado. Escuela técnica con exámenes para el Politécnico. Situación sana y pintoresca, cerca del lago de Lucerna
INTERNADO
Pedid información al Rector

¿Quiere usted crecer 8 centímetros?
Lo conseguirá pronto a cualquier edad, con el grandioso «Creceder Racional». Procedimiento único, que garantiza el aumento de talla y el desarrollo. Pedid explicación, que remite gratis, y quedaréis convencidos del maravilloso invento, última palabra de la ciencia. Dirigirse: Prs. Albert, Pi y Margall, 38. VALENCIA (España)

MUTILADOS
Piernas artificiales de construcción esmerada, resistentes y ligeras, de duración infinita, calidad y funcionamiento garantizado, en cuero, fibra, celuloide, aluminio y maderita. Centenares de referencias. Unica casa especializada con grandes talleres propios. Las facilidades de pago que da la casa son la mejor garantía de sus trabajos. Visite al constructor especialista, que le dará todos los detalles sin compromiso
HANS MADER
Aribau, 154 - Teléfono 74812 - BARCELONA
Aparatos ortopédicos y corsés, etc fajas y bragueros

¡Los Resfriados!
son semilla de infecciones y puerta de enfermedades. EL ALGODON NASAL Y LAS PASTILLAS DE TERPINA DEL DR. JIMENO, esterilizan los microbios que enferman las vías respiratorias y curan la Tos, la Grip y el Catarro Nasal. FARMACIA DE «EL GLOBO». DE PUNSODA Y GAVALDA
PLAZA REAL, número 1 - BARCELONA

Anúnciese usted en EL DIA GRAFICO

Alquileres

Habitación amueblada
balcón calle, para caballero, se alquila cerca Exposición. ENTENZA, 89, 2.o, 1.a

Compras
Discos gramófono
compro. Corribia, n. 23 frente Catedral

COMPRA DE MUEBLES
Objetos de Arte, Cuadros antiguos y modernos, Cajas Hierro, Cortinas, Alfombras. Salmerón, 116.

VARIOS

ABOGADO
C. Valencia, 226, 3.o, 1.a

CONSULTA ESPECIAL
muy seria, reservada y detenida
VENEREO-SIFILIS
PURGACIONES-GOTA MILITAR
IMPOTENCIA
FARRE MOSELLA
EX-MEDICO MILITAR
13 RAMBLA CANALETAS (ESCALERA DEL BAR) 13
De 10 a 1 y 3 a 9-Festivos de 10 a 1
Consulta-3 pts. Los obreros 2 pts
TRATAMIENTOS MUY ESPECIALES para quienes vivan fuera curarse en sus casas con reserva
Consulta por carta 5 ptas en sellos

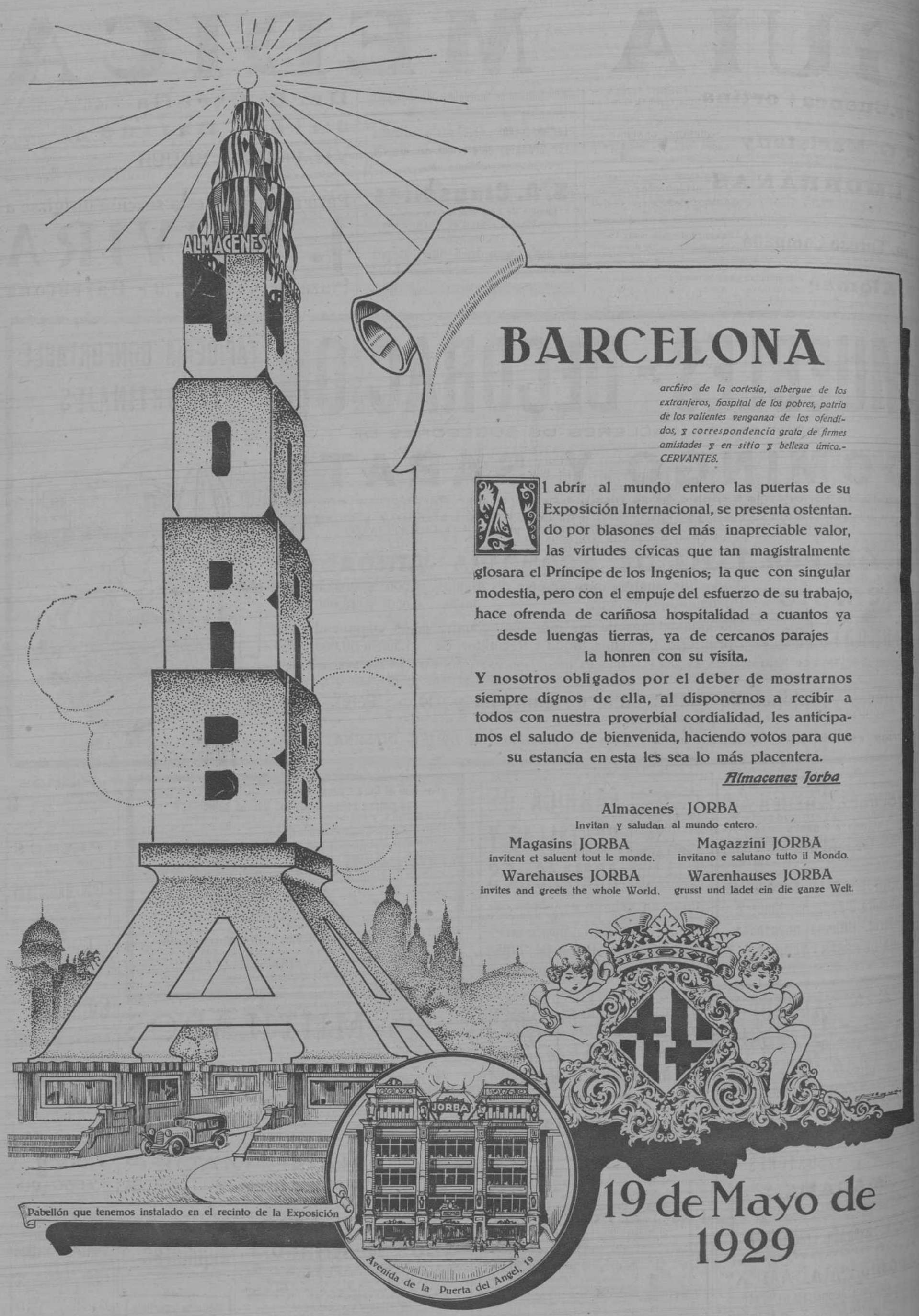
ALMACENES
JORBA
BARCELONA
archivo de la cortesía, albergue de los extranjeros, hospital de los pobres, patria de los valientes venganza de los ofendidos, y correspondencia grata de firmes amistades y en sitio y belleza única.- CERVANTES.
Al abrir al mundo entero las puertas de su Exposición Internacional, se presenta ostentando por blasones del más inapreciable valor, las virtudes cívicas que tan magistralmente glosara el Príncipe de los Ingenios; la que con singular modestia, pero con el empuje del esfuerzo de su trabajo, hace ofrenda de cariñosa hospitalidad a cuantos ya desde luengas tierras, ya de cercanos parajes la honren con su visita.
Y nosotros obligados por el deber de mostrarnos siempre dignos de ella, al disponernos a recibir a todos con nuestra proverbial cordialidad, les anticipamos el saludo de bienvenida, haciendo votos para que su estancia en esta les sea lo más placentera.
Almacenes Jorba
Almacenes JORBA
Invitan y saludan al mundo entero.
Magasins JORBA
invitent et saluent tout le monde.
Magazzini JORBA
invitano e salutano tutto il Mondo.
Warehauses JORBA
invites and greets the whole World.
Warenhauses JORBA
grusst und ladet ein die ganze Welt.
Pabellón que tenemos instalado en el recinto de la Exposición
JORBA
Avenida de la Puerta del Angel, 19
19 de Mayo de 1929