El Día Gráfico

REDACCIÓN
DIRECCIÓN COMERCIAL
Y ANUNCIOS
Plaza de Cataluña, 9 - Tel. 14160

IMPRENTA Y TALLERES
MUNTANER, 49
ENTRADA
Pasaje de la Merced, núm. 8
Teléfono 31518

SUSCRIPCIÓN CAPITAL
Ptas. 2'25 al mes
SUSCRIPCIÓN PROVINCIAS
Ptas. 8'50 trimestre
NÚMERO SUELTO
DIEZ CÉNTIMOS

Barcelona, viernes 19 de Abril de 1929

LONDRES. El alcalde inaugurando la XXI Exposición anual de la Moda.
Fot.Keystone

Fot Keystone

WASHINGTON. El Sr. Hoover y su esposa saludando a una manifestación infantil.

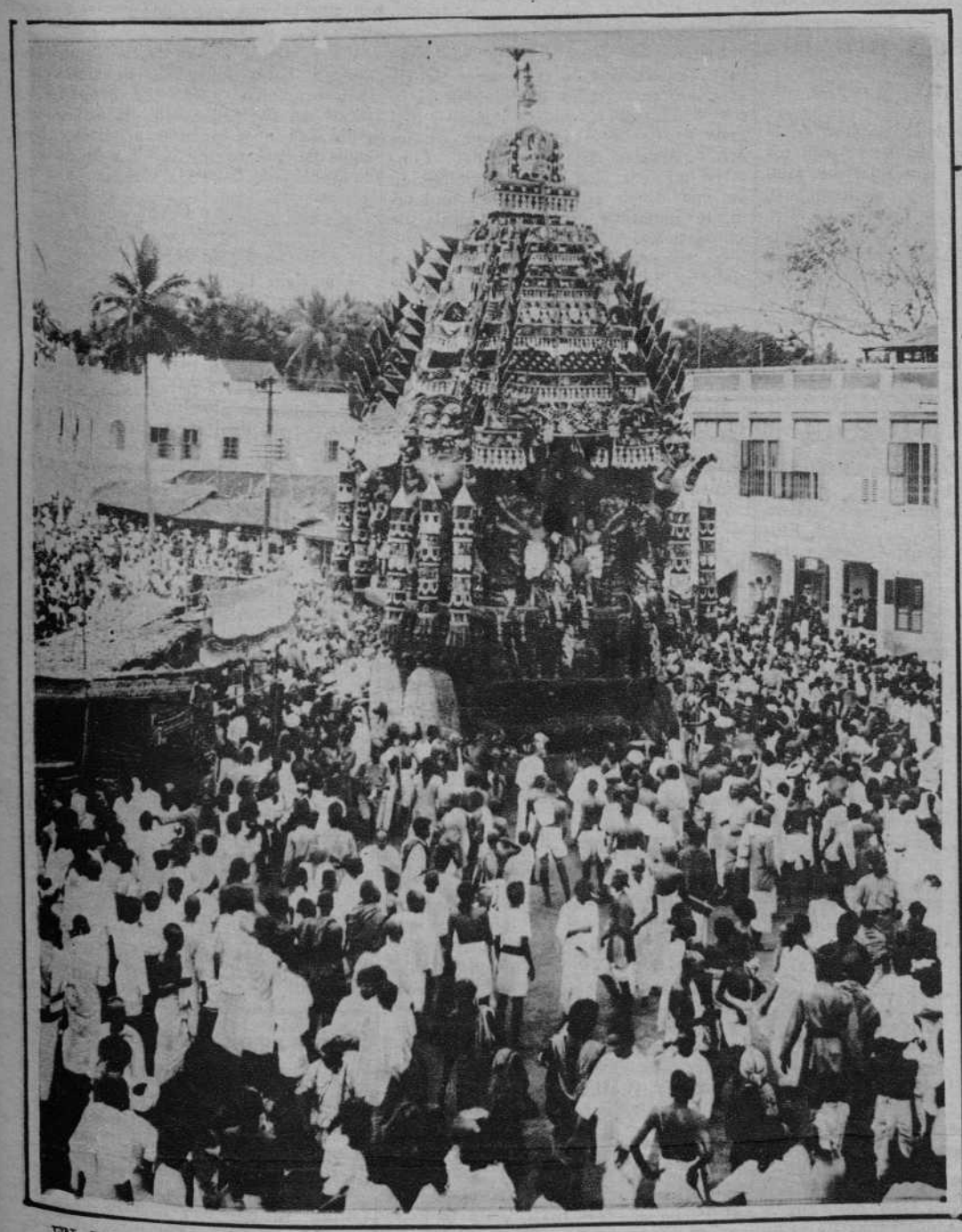

EN LA INDIA. Carroza que figuró en la fiesta anual de Mylapore.
Fot.Keystone

LONDRES. El ministro de Hacienda Sr. Churchill con su esposa e hija, dirigiéndose al Parlamento.
Fot.Keystone

Año XVIII

El Día Gráfico

Núm. 7928

Barcelona, viernes 19 de Abril de 1929

COLABORACION ESPANOLA

Del momento. - El Panteón y los Inválidos

Se han extinguido las últimas resonancias de la marcha fúnebre en honor del mariscal Foch. El caudillo descansa en los Inválidos, junto a la gran sombra imperial. Su nombre se va incorporando definitivamente en la Historia. Comienza para él su última y definitiva batalla: la que se libra en torno a su nombre entre la leyenda y la crítica. Nada más difícil que intentar la verdadera valoración de esa figura, cuya memoria durará muchos siglos.

Nuestro tiempo no es favorable a la creencia en el Héroe, como suscitador supremo de la Historia. Hay una reacción contra los Plutarcos. La guerra universal fué una ocasión grandiosa para demostrarlo. Chocaron los pueblos, no los caudillos. Huyóse de personificaciones idolátricas, sobre todo en Occidente. Si alguna estatua colosal fué levantada prematuramente, como la de Hindenburg en Berlín, pronto se vió que tenía los pies de barro. El hombre providencial no apareció jamás en forma indiscutible. Afortunadamente, el mito de los Bonaparte se había extinguido. En los primeros meses de la gran guerra, cuando la gestión de los Aliados hubo de limitarse a la defensa, cuando la victoria del Marne salvó a París, la prudencia de Joffre y la previsión de Gallieni neutralizaron mutuamente su gloria. Pero aun en el momento de firmarse el armisticio, la gran cuestión quedó planteada definitivamente para la posteridad: ¿Quién ganó la guerra?

Cuatro factores pueden disputarse la espuesta: Primero. La excelencia cualitativa de los Aliados, su ideal, más acorde con la leyenda histórica de su tiempo. Segundo. Su fuerza numérica, o sea su valor cuantitativo, incontrastable después de la venida de las huestes americanas. Tercero. Su superioridad táctica, determinada al fin por el frente único y la unidad de mando bajo la jefatura de Foch. Cuarto. El dominio de los mares, concentrado en la armada inglesa.

Pero si reducimos a fuerzas espirituales las dos entidades en lucha, reconoceremos indiscutiblemente, que sólo dos pueblos combatieron: Alemania y Francia. Y en torno a ellos el odio y el amor de todo el universo.

Pero ¿encarnaba Foch esa suprema significación? Mientras Francia peleaba con heroico ardimiento en aquella suprema barricada, en su seno, como hermanos enemigos, luchaban también dos espiritualidades. Dentro de ella se debatía una guerra civil. En el ensueño patriótico de alguna de sus mesnadas, el caudillo vencedor se transfiguraba en futuro destructor de la República, volviendo sus armas contra la propia institución que le había procurado los elementos morales y materiales de la victoria. Un cúmulo de intrigas subterráneas, iba minando el crédito de los generales convictos o sospechosos de devoción republicana. ¿Percin? Un hombre inepto, al cual convenía destituir... ¿Sarrail? Un hombre peligroso, al cual convenía postergar, o alejarlo de Francia... Cuando Joffre, después de sus primeros éxitos defensivos, encomió la preparación del ejército por la República, comenzó a ser también sospechoso para aquella sorda conspiración, más amenazadora que las tropas alemanas. En cambio, ¡cuántas alabanzas para los caudillos francamente adversarios de la Francia laica y liberta! ¿Castelnau? ¡Un experto y un bravo! ¿Mangin? ¡El nuevo caballero sin miedo y sin tacha! Así fué germinando la gloria de Foch, al cual, para los ensueños nacionalistas, era el candidato al futuro caudillaje contra la República, más aún que el futuro vencedor de Alemania.

Reconozcamos que Foch supo, después de la victoria, mantenerse digno bajo sus laureles. Es verdad que sus manifestaciones políticas, en alguna ocasión, fueron deplorables, singularmente sus juicios sobre la reacción desencadenada, fuera de la patria, por el contagio del propio cesarismo vencido por él. Pero la muerte ha purificado su recuerdo, y su figura se despoja de accidentales flaquezas para absorberse en la hora inmortal que ese hombre hubo de pasar sobre la tierra; no sé si para ser un formidable fabricador de historia, o para que la Historia se valiese de él como instrumento.

Cuando el cuerpo de Foch fué expuesto al pueblo de París bajo el Arco de Triunfo, junto a la tumba del soldado desconocido, recordábamos que también el Arco de la Estrella había cobijado el cadáver de Victor Hugo, en sus magnos funerales. Y pensábamos: Víctor Hugo, el soldado desconocido, Foch... He aquí precisamente las tres fuerzas que pueden compartir el honor de la victoria: el ímpetu de libertad; el heroísmo silencioso y anónimo; la dirección experta. Si Víctor Hugo hubiese podido contemplar la apoteosis de Foch junto a la llama del recuerdo, hubiera visto en ello la compensación de los días pasados en el voluntario destierro de Guarnesey y el rescate de la humillación de Sedán. Y si el acto de Versalles en 1918 es el desquite del Versalles de 1870, claro es que el espíritu republicano fué el verdadero vencedor y restaurador de Francia.

Desde el Arco de Triunfo, Víctor Hugo fué llevado al Panteón; Foch a los Inválidos. En otras páginas he fantaseado sobre la representación de esos dos edificios como doble forma del alma desbordante de Francia: la espiritualidad y la fuerza. Las dos cúpulas emergen sobre la gran ciudad como dos coronas sobre la frente de la nación. A veces son enemigas, con la lucha de los hermanos fratricidas en la fundación de las grandes metrópolis. Otras veces se juntan contra el adversario común. El primer impulso, aun para el desbordamiento guerrero, parte siempre del espíritu del Panteón. Allí duerme Lázaro Carnot, entronque de la Revolución con el Imperio. Pero también allí reside, en su inmortalidad victoriosa sobre la Muerte, la memoria de las protestas heroicas y de los martirios fecundos en la lucha contra la vesania bélica. Foch duerme en los Inválidos; pero la primera víctima de la guerra, Jaurés, duerme en el Panteón. Y entre uno y otro, toda la escala de valores de Francia, que garantiza a un tiempo sus dos libertades: la del espíritu y la del cuerpo, la que la asegura contra los enemigos interiores y la que la salva de la agresión extranjera.

Sucesivamente, los generales de la gran guerra, pasarán a dormir en los Inválidos su eterno sueño. Pero la Francia que se aseguró a sí misma contra el posible retorno de un 18 Brumario o de un 2 de Diciembre, depositó bajo el Panteón, como ejemplo, los restos de Zola, el hombre del *Yo acuso*. Nuestra sensibilidad vibra con emociones distintas, pero armónicas, bajo una y otra cúpula. Las Victorias que rodean en los Inválidos el sarcófago de Napoleón, entre las banderas apresadas, no se sabe si en realidad son el homenaje mismo de los pueblos vencidos, que acaso recibieron en aquel choque el contagio de la libertad. Y el ámbito de la cripta del Panteón está henchido de una resonancia que brota de los sepulcros. Todas las virtudes de Francia tienen allí su campo de germinación eterna: la gracia, libertadora del espíritu; el ímpetu comunicativo y universal, que os levanta el corazón como una estrofa de la Marsellesa; el gesto de rebelión salvadora y el sacrificio de sí mismo. Son las catacumbas de la libertad.

Pero la grandeza de Francia consiste en que la cúpula del Panteón (o sea de los Padres-Dioses, de la *Patria* civil, laica) domine y ordene a la cúpula de los Inválidos. Para que en los días triunfales se sepa esta verdad salvadora: podrán los mariscales dictar en Versalles sus armisticios victoriosos; pero ha sido porque el espíritu del Panteón ha concitado en favor de Francia todo un mundo, un mundo de conciencias y de soldados; y porque ha habido un pueblo anónimo para aceptar, por aquella espiritualidad, el sacrificio de su materia.

GABRIEL ALOMAR

(Reproducción reservada).

INDICE

	PAGINAS
Rotograbado	1, 12, 13 y 24
Artículos	2
Gacetillas	3
Barcelona al día..	4 y 5
Deportes	6
Toros.	7
El Trabajo en Cataluña.	9
Teatros y Cinematografía	10 y 11
Sección marítima y financiera	14, 15 y 16
Información regional	17
Información nacional y extranjera.	18, 19, 20 y 21
Radiotelefonía . ..	22

Correo de las Artes y de las Letras

Mañana, sábado, a las seis de la tarde, se inaugurará en las Galerías Maragall, antes Sala Parés, la segunda Exposición de pinturas al óleo y a la acuarela, originales de la artista doña Encarnación Gómez de Bosch.

—En la Pinacoteca se inaugurará hoy una Exposición de figuras y paisajes del artista señor Porcar.

—En las Galerías Areñas se inaugurará mañan una Exposición de dibujos, bodegones, figuras y un paisaje del artista don J. Seix.

La primera se cerrará el día 3 del próximo mayo y la segunda el día 4 del mismo mes.

—Mañana, a las seis de la tarde, tendrá efecto la apertura de la Exposición que realizan conjuntamente el pintor Alberto Junyent y el escultor Vicente Antón, en las Galerías Layetanas. Dadas las brillantes condiciones que reunen estos dos jóvenes artistas, la Exposición promete ser un éxito.

La panadería provincial

El Consejo Provincial en pleno de la Federación de Industriales Panaderos de la provincia de Barcelona, con asistencia de los delegados de Badalona, Mataró, Pineda, San Celoní, La Garriga, Sabadell, Tarrasa, Manresa, Berga, Hospitalet y Villafranca del Panadés, hiciero nla visita de cumplimiento al señor gobernador civil.

La represenación de la panadería provincial fué presentada a la citada autoridad por el secretario de la Junta provincial de Abastos, don José Garrido de Oro.

El presidente de la Federación, en breves palabras expuso el objeto de la visita, rogándole comunicara al jefe del Gobierno la adhesión de la panadería provincial al acto de homenaje a la obra del Gobierno, celebrado en Madrid. Elogió la política del actual Gobierno, robusteciendo la vida comporativa. Expuso las aspiraciones de la panadería provincial, anunciando al gobernador, que atendiendo a la nota publicada por el Patronato de la Habitación abriendo una suscripción para la compra de ropas y muebles de las casas para obreros, la Federación Provincial contribuiría con 500 pesetas.

El señor Miláns del Bosch agradeció las demostraciones de la Federación de patronos panaderos de la provincia, diciendo que comunicaría este acto al jefe del Gobierno, prometiendo, como presidente de la Junta Provincial de Abastos, tener en cuenta las manifestaciones expuestas, y terminó agradeciendo el rasgo de la Federación de contribuir a la obra benéfica a favor de las familias necesitadas.

COLABORACION INTERNACIONAL

La comercialización de la Deuda alemana

El gran público no parece interesarse mucho en los trabajos del Comité de peritos; espera, sin impaciencia, los resultados. Por tanto, acaso no sea superfluo hacerle comprender la importancia de las cuestiones que allí se discuten. La más grave, a mi juicio, es la referente a la comercialización de la deuda alemana.

En este momento se examina la posibilidad de transformar la deuda "política" de las reparaciones en deuda "comercial". El Gobierno alemán emitiría Obligaciones en los mercados financieros. El producto de la venta de estos títulos sería destinado a las potencias aliadas, acreedoras de Alemania, en pago de la deuda de las reparaciones. Esta solución parece muy ventajosa para Francia; con las sumas recibidas (o por medio de cualquier otro procedimiento de utilización de los títulos emitidos), la deuda francesa contraída con los Estados Unidos de América podría ser reducida sin que recayera sobre los contribuyentes franceses ninguna carga.

Existen objeciones graves. Supongamos momentáneamente que Alemania acepte esta solución, cosa que no creo verosímil. En cambio, lo que parece seguro es que la parte de la deuda alemana así comercializada será, en todo caso, muy pequeña.

Uno de los motivos para que así suceda es que los mercados financieros no están dispuestos a suscribir emisiones en masa de Obligaciones, como sería necesario para realizar una liquidación notable de la deuda alemana de las reparaciones. Por consiguiente, la ventaja que pudiera obtener Francia de semejante operación sería, forzosamente, pequeña.

Frente a esta ventaja insignificante, he aquí el gran inconveniente: el día que Francia haya sentado contra Alemania el pricipio de la comercialización de una deuda política, correrá el riesgo inminente de ver esgrimido contra ella el mismo principio. Francia adeuda sumas enormes a los Estados Unidos y a Inglaterra en concepto de lo que se llamó préstamos interaliados; ambas deudas tienen carácter político. ¿Qué podrá responder Francia a una demanda de comercialización cuando ella misma ha reclamado la comercialización de la deuda alemana?

Francia ha opuesto hasta aquí una gran resistencia a la ratificación de los acuerdos concertados con Inglaterra y con los Estados Unidos; el motivo alegado es que esos acuerdos no contienen "cláusulas de salvaguardia". Conviene advertir que la comercialización de una deuda política, hace absolutamente imposible cualquier cláusula de salvaguardia.

Ningún capitalista se determinará a comprar Obligaciones para las cuales están previstos moratorios eventuales, es decir, suspensión de pagos en ciertas circunstancias. El capitalista que presta su dinero se preocupa sobre todo de la solvencia del Estado deudor y rehuye el correr ningún riesgo. De hecho, este capitalista corre bastante peligro, aunque se le asegure reiteradamente que no corre ninguno; y si se le advierte que hay riesgos, se abstendrá. La comercialización es totalmente incompatible con cláusulas de salvaguardia.

En los acuerdos para la liquidación de las deudas con Inglaterra y con los Estados Unidos, se han previsto cláusulas de salvaguardia. En Francia, muchos las juzgan insuficientes; pero, en fin, el caso es que existen. El sólo hecho de que una deuda sea política implica cláusulas de salvaguardia, aunque no se las haya previsto formalmente y hasta en el caso de que se haya tratado de eliminarlas. La comercialización de nuestra deuda pública con Inglaterra y los Estados Unidos haría desaparecer completamente todas las cláusulas de salvaguardia, explícitas o implícitas. Ello es suficiente, a mi juicio, para rechazar la comercialización.

Pero cabe formular otra objeción, todavía más poderosa, si ello es posible. Esta objeción es de orden internacional. La paz verdadera entre los pueblos es el objeto supremo a que debe tenderse; esta paz es indispensable para lograr una liquidación general, total y definitiva de las deudas internacionales contraídas con motivo de la guerra. Hay que procurar, pues, la anulación recíproca de las deudas de guerra, ya que mientras ellas subsistan turbarán las relaciones internacionales. Conviene tener muy en cuenta esta aulación de todas las deudas.

Toda deuda pública tiende, naturalmente, hacia su anulación. A medida que el tiempo pasa y el recuerdo de los acontecimientos bélicos se va esfumando, los Estados acreedores son menos exigentes; los Estados deudores van ofreciendo mayor resistencia. Y esto es un bien. Dice el refrán popular que "herida de bolsillo no es mortal"; la guerra sí lo es. Importa mucho hacer desaparecer los gérmenes de conflictos armados entre los pueblos. Las deudas de guerra son muy peligrosas a este respecto.

La comercialización de las deudas de guerra haría imposible su anulación recíproca. No puede anularse fácilmente un título que esté en manos del particular que lo haya adquirido. He aquí por qué yo soy hostil a la comercialización de la deuda alemana.

GASTON JEZE
Profesor de la Facultad de Derecho de París

Copyright Europress.

La próxima visita de la Reina de Rumania

Uno de los actos que organizará la Diputación provincial, en ocasión del próximo viaje a Barcelona de la Reina de Rumania y de su hija, será una excursión a Montserrat, con asistencia de las autoridades, donde serán las augustas personas invitadas con un almuerzo.

También el Ayuntamiento prepara actos en obsequio a la soberana de Rumania, cuyo programa depende de las fechas en que se realice la visita.

El viaducto de la calle de Almogávares

El presidente de la Comisión de Ensanche, señor marqués de Casa Pinzón, con los facultativos municipales, ha visitado las obras de construcción del Viaducto de la calle de Almogávares.

De dicha visita ha sacado el aludido teniente de alcalde, la impresión de que sin demora ni aplazamiento, dichas obras quedarán totalmente terminadas antes de que sea inaugurada la Exposición Internacional de Barcelona.

Avisos a los navegantes

ESPAÑA, COSTA E.

Tortosa.—Información sobre calamento de Almadraba

Detalles.—Ha quedado colocada y funcionando la «Almadraba» de «Cap de Terme», situada entre «Hospitalet de Vandellós» y «Amtlla de Mar» cuya situación es la siguiente:

Punta N. de «La Roñosa» A.—Latitud: 40º 57' 7",5 N.—Longitud 0º 52' 22" E. (aproximada).

Cabo del término B—Latitud: 40º 56' 12" N.—Longitud: 0º 51' 22" E. (aproximada).

Situación del pesquero por ángulos, A B C 47,5. B A C 47,5.

ESPAÑA, GOLFO DE GUINEA

Punta Fernanda.—Punta Europa.—Aviso sobre nuevas boyas

Detalles.—(a) Punta Fernanda. Se ha colocado en sustitución de la antigua boya «otra luminosa», que exhibe grupos de dos destellos con cinco segundos de período, fondeada en 15 metros de fondo, la que marca el bajo de Punta Fernanda, y otra «no» luminosa y con aparato de reflexión en doce metros de agua.

(b) «Punta Europa». El faro de Punta Europa, se encuentra en período de instalación.

El alumbrado definitivo de Barcelona

Continuando las obras de instalación definitiva del servicio de alumbrado que están llevando a cabo por la Comisión Municipal de Ensanche, ayer, jueves, fué inaugurado el alumbrado de la calle de Trafalgar, el de la calle de Mallorca trozo comprendido entre las de Balmes y Marina, y el de la calle de Provenza, entre Balmes y Clarís.

Mañana sábado, serán igualmente inauguradas las instalaciones de la calle de Urgel, entre Ronda San Antonio y Buenos Aires, de la calle de la Diputación, desde la de Tarragona al Paseo de San Juan, y de la calle de Clarís, desde la Plaza de Urquinaona a la Avenida de Alfonso XIII.

Con tal motivo, es oportuno recordar, que los faroles utilizados para la instalación definitiva del alumbrado en la calle de Muntaner y en los trozos antedichos, son los que se habían usado para el alumbrado por gas, a los que se les ha agregado un aditamento en la parte superior, que los adapta al servicio por electricidad, porque facilita la difusión de la luz.

Continuando la apuesta en servicio del alumbrado de la zona de Interior que el miércoles se inauguró; ayer fueron encendidos los nuevos faroles de las calles: Marquesa, Levante, Ocata, Rèch (de Marqués Argentera a Plaza Borne), Caldas, Guillém, Pescadería, Bonaire, Arco Dusay, Formatgería, Plaza de las Ollas, Traspalacio, Tripó, Pou de l'Estany, Vidriería, Espartería, Arco de Bufanella, y Arco de Tamburets; y hoy, viernes, lo serán los de las calles: Fossal de les Moreres; Damas, Malcuinat, Ases, Mosques, Arco de S. Vicente, Seca, Cirera, Sabateret, Mesón S. Antonio, Triángulo, Corretger, Flassaders, Cremat Gran, Cremat Xich, y Moncada.

Probablemente, mañana, sábado, será inaugurado el alumbrado definitivo por gas, en el secto comprendido entre la Plaza de la Bonanova, Paseo de San Gervasio, calle de Grawinkel y Avenida de Alfonso XIII, correspondiente al Interior.

Hallazgo de una lápida romana

En las obras que se realizan en la Plaza de Berenguer, el Grande, para la protección de las antiguas murallas de Barcelona, ha sido hallada, al verificarse una excavación, una curiosa lápida, al parecer, romana, que ha quedado en el mismo sitio donde ha sido descubierta, y la cual no ha sido aún descifrada.

Seguramente, dicha lápida no será trasladada a Museo alguno, quedando en el muro romano protegido, como esté, por una verja.

Cámara de la Propiedad Urbana

LOS PROPIETARIOS DE LA CALLE DE BALMES

En el salón de actos de la Cámara Oficial de la Propiedad Urbana de la provincia de Barcelona, se ha celebrado una Asamblea de propietarios afectados por el impuesto de mejoras con motivo de las obras de conversión en subterráneo del ferrocarril de la calle de Balmes.

Presidió el acto don Juan A. Mas Yebra, y después de leer el secretario accidental, una comunicación de la Alcaldía, relativa a la modificación de la Comisión Mixta de Concejales y Propietarios, y al cese de los que de la misma formaban parte, la Presidencia expuso a los reunidos que se iba a elegir a los sustitutos de aquéllos, y que sólo tenían derecho a votar los que figuraban incluídos en el último reparto o arbitrio aprobado.

Añadió que al dar cuenta de la labor de dicha Comisión, poco podía decir por su escasa actuación.

Y dijo, por último, que en breve se abrirá el mismo para el público, pero que todavía faltan hacer muchas obras.

El señor Fargas presentó una candidatura integrada por los señores don Raimundo Durán y Ventosa, don Alfonso Par y Tusquets, don Juan A. Mas Yebra don Emilio Ragull y Alabau, don José Cirera Voltá y don Fernando Rocamora y Pí, que fué aprobada por aclamación.

El señor Pla y Deniel, propuso dar un voto de gracias a la Junta saliente y felicitar a la entrante, esperando que actuará con el mismo interés y celo que la anterior, y pidió que constara el sentimiento de todos por no poder continuar en el cargo, por su estado de salud, don Pedro Larrosa.

Se aprobó dicha proposición y quedó constituída la Asamblea en sesión privada.

REUNION DE PROPIETARIOS DEL LLANO DEL LLOBREGAT

En uno de los locales de la Cámara Oficial de la Propiedad Urbana, tuvo lugar una reunión, con asistencia de los señores alcaldes de las poblaciones del Prat y San Baudilio de Llobregat, Viladecans y Gavá; los presidentes de las Asociaciones de Propietarios de la Comarca del Prat de Llobregat y de Castelldefels, y varios propietarios afectados por el anunciado proyecto presentado por una entidad sobre desecación y saneameinto de terrenos pertenecientes a dichos términos municipales.

Las expresadas localidades están alarmadas porque dada la gran extensión de los terrenos a los que quiere extenderse aquel proyecto, que comprende unas seis mil mojadas, podría su implatnación alterar de manera esencial el carácter eminentemente agrícola de tales poblaciones.

Para preparar la defensa de los legítimos intereses de aquellas localidades ha sido designada una Comisión interina compuesta por los alcaldes de las citadas poblaciones, don Jaime Mans, presidente de la Asociación de Propietarios de la Comarca del Prat; don Salvador Viñas, por la de Castelldefels; don Ignacio de Puig, por los propietarios de San Baudilio; don José Carreras, por los propietarios de Viladecans, y don Juan Puges Bofill, por los de Gavá cuya comisión, presidida por don Alberto Feu, alcalde del Prat, ha recibido el encargo de adquirir determinados datos y antecedentes acerca de tan importante asunto, y convocar luego una reunión de propietarios directamente afectados por el aludido proyecto para que los mismos acuerden en su día lo que convenga a la defensa de los intereses generales y particulares de las respectivas localidades.

CIRUJANA CALLISTA

Gabinete instalado en los salones de la peluquería Escoda

Plaza Cataluña, 9

Con todos los adelantos que la Ciencia moderna aconseja y todas las comodidades de los más renombrados gabinetes europeos y norteamericanos, y unas tarifas de

Precios asequibles

Los grandes regalos de

Cupón n.º 32

EL DIA GRAFICO

GACETILLAS

Viajeros

Entre los llegados últimamente a nuestra capital, figuran los que mencionados a continuación, y se hospedan:

En el Hotel Oriente: Don José Vallado, comerciante, de Mosila; Grupo de turistas mejicanos, de Méjico; don Jules de Micheline, ingeniero, de París; don Andree de Micheline, de París; doña Herminia Briaux, Su Mande;; don Carlos Echereste, comerciante, de R. Sta. Fe; don Joaquín Cardoso, ingeniero, de Bogotá; don Carlos Kauffman, comerciante, de Santos; don Antonio Cabrera, empresario, de Córdoba; y doña Dolores Castró, de Sevilla.

En el Hotel Colón: M. Marret y M. Paul Girardville, de París; y Mm. Dorothy y Mari Bamugarten, de Woodley. Los tres son turistas.

—Novedad y elegancia, he aquí el distintivo de los modelos de sombreros para señora, únicos todos que presenta la Maison Germaine. 6, Puertaferrisa, 6.

El día 11 del corriente, en la Clínica del doctor Barraquer, fué operado, con felicísimo éxito, de una catarata en el ojo izquierdo, nuestro amigo y compañero en la Prensa, don Mariano Hernando y Quintanilla

Después de consignar lo mucho que celebramos que el amigo Hernando haya hallado, de nuevo, en la ciencia del doctor Barraquer, remedio a su dolencia, nos complacemos en felicitar, afectuosamente, a ambos.

QUESITOS GERVAIS
LOS MAS DIGESTIVOS

La Unión Patriótica del Distrito II, celebrará el domingo un importante acto público como protesta de la inicua campaña que contra las Exposiciones, y, por consiguiente, contra España, se está realizando en el extranjero.

—La Casa Francine, antes Malató, presenta en sus salones de Rambla Cataluña, 9, pral., los más nuevos y elegantes modelos de sombreros para señora.

Organizado por la Federación Naturista de Cataluña, y en el mes de septiembre próximo, se realizará el Cuarto Congreso Naturista Español, en la ciudad de Barcelona, en el local y días que oportunamente se hará público.

Se hace saber a todos los interesados, que este Congreso se realizará dividido en dos partes, tratando en la primera cuanto se relaciona con el Naturismo Filosófico Integral, y en la segunda, cuanto concierne al Naturismo Terapéutico, y admitiendo toda clase de temas y proposiciones para cada una de estas secciones.

Temas y correspondencia, dirigirse al Comité pro Cuarto Congreso Naturista Español, Roger de Flor, 95, primera.

Ha quedado expuesta en un comercio de la Ronda de San Pablo, 5, la preciosa corbata que la Asociación de Propietarios de la Barriada de Santa Madrona, dedica a la Sociedad Coral «La Palma Moderna», con motivo del festival que esta entidad coral ofrecerá a la citada Asociación en el local del antiguo «Asiático», y a cuya fiesta asistirán el concejal jurado del distrito, señor Martí Ventosa, y el concejal y presidente de la Unión Patriótica del Distrito II, don Javier Girona.

Restaurant Cataluña
SIEMPRE
Filetes de lenguado Bachs
Langosta Gerard
Los platos creación de la casa.

Debiendo procederse a la renovación del pavimentado de la Plaza del Diamante, de las calles del Oro, Doménech, Sagunto (desde la Riera d'Escuder a la Carretera de la Bordeta), Plaza de Mañé y Flaquer, Ramón y Cajal (esta última desde Menéndez Pelayo a Juan Blancas), a tenor de lo establecido en las disposiciones municipales vigentes, se previene a los propietarios y a las Empresas de Servicios públicos y a cuantos deban ejecutar obras en la vía pública, que trasladen los servicios a las aceras, empeazndo las obras dentro de los quince días siguientes a esta notificación; pasado dicho plazo y practicada la nueva pavimentación, no se concederán permisos para apertura de zanjas en dichas vías hasta transcurridos dos años de terminada la pavimentación de referencia.

El martes, día 23 del corriente, a las seis de la tarde, se celebrará Junta general ordinaria de la Unión Nacional de Laboratorio Químico-Farmacéuticos, en su local social, Vía Layetana, núm. 56.

A fin de que los interesados puedan formular las reclamaciones que estimen oportunas, se advierte que durante el plazo de veinte días hábiles, estará de manifiesto en la Oficina de Información, sita en los bajos de las Casas Consistoriales, el expediente del proyecto relativo a la Sección Gran Vía de Ronda, comprendida entre la Carretera de Sarriá y la calle de Ganduxer, y de modificación de la comprendida entre esta última calle y la de Muntaner.

En el expreso de Madrid, llegó ayer mañana el comisario regio de Fomento Provincial Agrícola, de Alicante, don Eleuterio Abad, nombrado vocal de la Comisión organizadora del Congreso Internacional de la Viña y el Vino, que se ha de celebrar con motivo de nuestra Exposición.

Entre las numerosas amistades y relaciones que el distinguido abogado, concejal de este Ayuntamiento, don Miguel Salellas, cuenta en el distrito de Castelltersol y pueblos comarcanos, ha surgido la idea de regalarle las insignias del cargo de Comendador de número, con placa, de la Orden del Mérito Civil, con que recientemente fué agraciado. El acto de la entrega de dichas insignias, dadas las simpatías de que goza el señor Salellas, en la mayoría de las poblaciones de la Alta Montaña, constituirá un acto de afectuosa manifestación popular.

La Sección de Cultura de la Agrupación Excursionista Jovent d'Ara, verificará el domingo una salida topográfica.

Se encuentra en Barcelona, para asuntos relacionados con la Exposición, el opulento capitalista don Olegario Riera Cifuentes, acompañado de su abogado, el ex presidente de la Diputación de Madrid, señor Núñez de Maturana.

El Foment de la Sardana de Barcelona, ha organizado con motivo del VIII aniversario de su fundación, un conjunto de fiestas que tendrán lugar el domingo, día 21.

Por la mañana, habrá una audición de sardanas en la Plaza de la Cascada, del Parque, a cargo de la notable cobla «La Principal de Peralada».

A las cinco de la tarde, y en la misma Plaza de la Cascada, las coblas Barcelona y La Principal de Peralada, alternarán con un selecto programa.

A las diez de la noche, y en la sala de fiestas del Orfeó Gracienc, tendrá lugar un extraordinario concierto a cargo del celebrado Orfeó Atlántida y de las coblas Barcelona y La Principal de Peralada, estrenándose, en el mismo, las obras premiadas en el «IV Concurs Premis Sant Jordi», instituídos por el Foment de la Sardana. También se darán a conocer en primera audición, una glosa del maestro Emilio Saló, y un pequeño poema para cobla, del maestro José M. Pagés. Actuarán de directores los maestros Pujol, Blanch, Serra y Soler.

"Anales Legislativos" es el título de la nueva obra que "Publicaciones Mundial" acaba de poner a la venta, autorizada por reales órdenes de todos los departamentos ministeriales.

En dicha publicación, que consta de dos volúmenes, pulcramente editados, y elegantemente encuadernados, se hallan recopiladas por riguroso orden cronológico, todas las disposiciones oficiales de interés y carácter general, publicadas en la "Gaceta", desde el 15 de septiembre de 1923 hasta la fecha.

La obra, que merced a la gentileza de nuestro particular amigo el capitán de Infantería don Carlos Bourman, hemos tenido el gusto de examinar, es muy práctico y de verdadera utilidad para la consulta de todas las reales órdenes, leyes, proyectos de ley, reglamentos, circulares, etc., etc., dictadas por los diferentes centros ministeriales.

Se han hecho por la Delegación de Hacienda los siguientes señalamientos de pago para hoy:

Para el Administrador de Aduanas, 719'63 pesetas; don Patricio Lucas, 968'80; don Julio Montorio, 80'85; don Mariano de Robles, 213'85; don José Salvá, 174'24; don Enrique Torné, 9.870; don José Viñamata, 9.870; don Francisco Valls, 1.480'50; don Alfonso Bonvehí, 117; don Francisco Buson, 759; don Joaquín Burrull, 227'01; don José Claramunt Viñas, 13.029'57; Contrataciones y Suministros S. A., pesetas 5.974'22; don José Costa, 380'59; don Federico Frigola, 28'20; don Antonio Garriga, 1.081'53; don Roberto María Grañén, 898'10; don Antonio Planas, 2.853'41; don Antonio Rovira, 3.516'96; don Isidro Rius, 221'56; don Esteban Roca, 572; don José Sanllehy, 2.063'14; don Jesús Viza, 126.

Se convoca a los empleados de las plazas de toros afiliados a la Asociación y Caja de Mutualidad de Empleados de las Plazas de Toros de Barcelona, a la reunión que tendrá lugar el próximo domingo, día 21, en el local del Teatro Escuela, calle Consejo de Ciento, número 264, a las nueve de la mañana de primera, y a las nueve y media de segunda convocatoria, para dar cuenta de las gestiones realizadas por la Junta en la Comisión mixta de espectáculos públicos de Cataluña y renovación de cargos de Junta.

El «Orfeón Goya», del Centro Aragonés dará el domingo, a las diez y media de la mañana, en el Teatro Goya, un gran concierto repaso, acompañado de una nutrida orquesta, y bajo la dirección de su maestro don Mariano Mayral, cuyo concierto se dedica a los socios protectores del Orfeón, con objeto de que éstos puedan apreciar al labor de conjunto que en los últimos meses viene realizando esta masa coral.

Las invitaciones se despacharán por la Comisión Orfeón a partir de esta fecha, de siete y media a ocho y media de la noche.

ELIMINA EL VELLO COMO POR ENCANTO!

Más agradable que los depilatorios, sin los inconvenientes de la navaja de afeitar.

Durante muchos años las mujeres han recorrido al uso de la navaja y a depilatorios peligrosos para eliminar el vello superfluo. Tales medios peligrosos además de poseer un olor desagradable, ocasionan con frecuencia decoloraciones y manchas feas. Más de dos millones de mujeres han hallado ahora en el Vytt la verdadera solución al problema de eliminar excrecencias capilares que desfiguran el rostro. Esta crema perfumada y aterciopelada está preparada para uso inmediato. Aplíquese el Vytt directamente del tubo, espere unos momentos, lávese después con agua y todo vestigio de vello les parecerá rápidamente, sin peligro y de un modo agradable, dejando al mismo tiempo el cutis de aspecto blanco y suave. Se garantiza el resultado satisfactorio o se devuelve el importe del coste. El Vytt se vende en todas las perfumerías y centros de específicos al precio de 3 pesetas

En Madrid encontrará Ud. EL DIA GRAFICO en los puestos y quioscos siguientes:

Quiosco «El Liberal», Puerta del Sol	(Frente al Bar Flor).
Puesto desembocadura Calle Alcalá	(Al lado Librería Fe)
Puesto Gobernación, Puerta del Sol	(Frente al número 30)
Quiosco «La Voz», Calle de Alcalá	
Quiosco Calle de Alcalá	(Frente al Teatro Alkázar)
Quiosco Calle de Alcalá	(Frente a las Calatravas)
Quiosco Calle de Alcalá	(Frente al Teatro Apolo)
Quiosco Calle de Alcalá	(Frente al M. de la Guerra)
Quiosco Calle de Alcalá	(Esq.ª a Marqués de Cubas)
Puesto Cibeles Correos	(Esquina a Goya)
Quiosco Calle Serrano	
Puesto Gran Vía..	(Esquina Calle Montera)
Hotel Gran Vía	(Desembocadura P. Isabel II)
Puesto Calle del Arenal	
Quiosco Alberto Aguilera	(Esquina a Princesa)
Quiosco Calle Princesa..	(Esquina a M. de Urquijo)

CALENDARIO

Sale el sol a las 5'07.
Se pone a las 6'35.
Sale la luna a la 1'56 T.
Se pone a las 3.25 M.

Santos de hoy.—San León IX. Papa; Ursmaro y Jorge, obispos; Aristónico, Rufo y Galata, mártires; Timón, diácono y mártir; Sócrates, Dionisio y Pafminicio, mártires; Crescencio, confesor. Santa Crédula, mártir.

Santos de mañana.—Santos Teótimo, Marcelino y Walderedo, obispos; Marciano, presbítero; Teodoro, confesor; Sulpicio, Serviliano, Víctor, Zótico, Zenón y otros, mártires. Santa Inés de Monte Pulciano, virgen y dominica.

Compañía Telefónica Nacional de España

Ayer fueron dados de alta los siguientes abonados:

Datos facilitados por la Compañía Telefónica Nacional de España

Números	Nombre y apellidos
72083	A. A. C. J. Barcelona.
15345	ALBIOL Hermanos, y Riera, S. L., Máquinas escribir. Paseo Gracia, 42.
16563	BANCO Alemán Transatlántico. Plaza Cataluña, 19.
18684	BONET, don Sebastián. Comercio, 11.
15250	CAMPOS Martín, don Julio. Médico. Diputación, 221 y 223.
15342	CASTELLVI, don Francisco. Aceites y Jabones, Cabras, 15.
70225	CERNY, don Karel. Artista Comercial, Mozart, 8.
54763	CORNILLEAU, don Vera. Costa y Tous, 12, torre.
70313	GARAJE Central. (Don Ricardo Pons Segalá), Claris, 84.
31153	GARRIGA, don Emilio (Taller de tapicería). Melchor de Palau, 112.
74569	GIMENEZ-Porras, don Enrique. Gustavo Bécquer, 59 A, torre.
15708	GUINART, D. S. Cueros. Codols, 20.
15390	ICART, don Manuel (Aceites), Corders, 16.
72498	J.-Barcelona.
71733	LOPEZ Lloret, D. S. Bruch, 129, pral. primera.
30536	LLACER. Transportes y Acarreos. Morales, 36 y 38. Las Corts.
19231	MANUFACTURAS Bull Dog. Sastrería, de J. C. Vila. Hospital, 40, pral.
15950	MENSAJERIAS Cataluña, Tallers, 17, tienda.
73153	PROVISIONAL Hoteles. (Don Camilo Torrella). Paseo del Valle de Hebrón, 2, torre.
72280	RENTER Pilar. Providencia, 5, tercero primera.
71462	REPARACIONES (Neumáticos y Cámaras), José Alcaraz, Aribau, 88, tienda.
30413	ROIG, don Antonio. Carpintería. Parlamento, 18.
71645	SERENA Mur, don Ramón. Mallorca, 198.
30849	SOCIEDAD Casino de Sans, Juan Güell, 2.
71680	TROYANO, doña Pepita, Muntaner, 184, pral.
72365	VIDEGAIN Córdoba, don Enrique. Camelias, 24.
31347	VIVES Pon. D. F. Jardín de Aguas, Pl. del Universo. Exposición.

Suscripción pro Monumento a Cuba y al general Machado

Suma anterior, 3.610 pesetas.

Sindicato Profesional Comerciantes y Asentadores de frutas, hortalizas y patatas, 25 pesetas Banco Urquijo Catalán, 25; Academia Cots 25; Asociación de receptores y vendedores de leche, 50; Jorge Espoy Machado, 15; Ayuntamiento de San Vicents dels Horts, 25; A. E. G. Ibérica de Electricidad, 50; Ayuntamiento de Subirats, 50; Ayuntamiento de Arenys de Mar, 50; Ayuntamiento de Gavá 25; Elizalde, S. A., 50; gobernador civil, 25; varios empleados Gobierno Civil, 71; Ayuntamiento de Esparraguera, 30; Beristain y Compañía 25; Ayuntamiento de Castellón de la Marca, 15; E. Puig Carcereny, 25; Ayuntamiento de San Quintín de Mediona, 25.

Total, 4.216 pesetas.

El Hospital-Asilo de cancerosos

El Patronato de Cataluña de esta benéfica institución continúa la suscripción en el Banco de Cataluña, Rambla de los Estudios, número 10, donde pueden dirigirse los donativos desde cinco pesetas. También se han puesto a la venta en el propio Banco, al precio de diez pesetas uno, talonarios numerados de 20 hojas de 25 céntimos y 5 de una pesetas, para que todo el pueblo pueda ser recaudador entre sus amigos y clientes del pequeño donativo, coadyuvando así a la meritoria obra del Patronato de Cataluña para el Hospital Asilo de Cancerosos.

Es de rigor...!

Los vendedores de los mercados han de llevar BATA BLANCA

Para que todos puedan hacerlo sin gran desembolso

EL BARATO

ha puesto a la venta un surtido espléndido de modelos apropiados y en todas medidas

a 4'90, 5'25 y 6'75 ptas.

ELIXIR ESTOMACAL
SAIZ DE CARLOS
(Stomalix)
Medicamento agradable, inofensivo siempre en todas las edades y de resultados positivos para curar las enfermedades del
ESTÓMAGO e INTESTINOS
35 años de éxito • Venta: Principales farmacias del mundo

Costa Brava
HOTEL SAN SEBASTIAN
Palafrugell

Acreditado servicio. -:- Cubiertos con langosta de la Costa Brava. Cava renombrada. Luz eléctrica. :-: Gran terraza de visualidad única en el Mediterráneo. :-: Grandes pinares. :-: Clima seco.
Teléfono 7. CALELLA DE PALAFRUGELL

Banco Comercial de Barcelona
Capital: 25.000.000 de pesetas, totalmente desembolsado
Central: BARCELONA
Sucursales y Agencias en OLOT - TARRAGONA (Sucursal y Agencia Bolsín) - TORTOSA - AMPOSTA - ARBOS - GANDESA - MORA DE EBRO - MORELL - RIPOLL - SEO DE URGELL - TORREDEMBARRA - VENDRELL - VILASECA

TIENE EL HONOR DE OFRECER AL PUBLICO LOS SERVICIOS DE SU NUEVA

AGENCIA DE MONTBLANCH

Calle de Pere Berenguer de Vilaranca, 1

CUYA APERTURA TENDRA LUGAR EL DIA 20 DEL ACTUAL Y QUE REALIZARA TODA CLASE DE OPERACIONES DE BANCA Y BOLSA

Barcelona, Abril de 1929

Barcelona al día:

En la Audiencia

QUEBRANTAMIENTO POR DEPOSITO

En la Sección primera se celebró ayer el juicio oral contra Enrique Nicolau Rosell, de la causa instruída contra el mismo por el Juzgado del distrito del Norte, de esta capital, por el delito de quebrantamiento de depósito.

Al procesado le fueron embargados el 24 de diciembre de 1925, 1.200 metros de mosáico hidráulico en varios dibujos, quedando el mismo depositado en su poder.

Poco después, Enrique Nicolau, vendió el género embargado, apropiándose de su producto, burlando el mandato del Juzgado y defraudando al acreedor.

El fiscal solicitó que se impusieran al procesado tres años de prisión, accesorias e indemnización al perjudicado, de 2.130 pesetas.

ABUSOS DESHONESTOS

En la Sección cuarta se vió, a puerta cerrada, un juicio procedente del Juzgado de Manresa, por abusos deshonestos, contra Francisco Suárez Corné.

Después de la prueba, el fiscal modificó sus conclusiones, pidiendo para el del banquillo, la pena de dos años de prisión.

SUSPENSIONES

Los juicios que debían celebrarse en las demás Secciones, se suspendieron.

UN PLEITO CURIOSO E INTERESANTE

En Mataró falleció hace algunos años don Ramón Umbert, el cual, en su testamento, instituyó herederas universales a varias hijas que tenía, con la condición de que hubieran contraído matrimonio después del fallecimiento del testador.

Todas ellas llegaron a edad avanzada sin haberse casado, impidiéndoles ello posesionarse de la herencia que era de alguna importancia.

Hace unos cuatro años, una de las hijas del señor Umbert, María Angela, que a sazón tenía 83 años, contrajo matrimonio con un sobrino suyo, de 29 años de edad, y considerando haber cumplido la condición impuesta por el testador, se posesionó seguidamente de la herencia.

Los que habían de sustituir en la herencia a los hijas del señor Umbert, en caso de que las mismas no contrajeran matrimonio, presentaron la correspondiente reclamación contra María Angela Umbert, ante el Juzgado de Mataró, interesando que, por tener la misma perturbadas sus facultades mentales, se la declarase en estado de locura y se anulara el matrimonio en cuestión.

El citado Juzgado estimó pertinente la demanda y, en su día, dictó sentencia declarando incapacitada a María Angela Umbert, no obstante haber dictaminado tres peritos médicos alienistas de esta capital, que la misma tenía perfecta normalidad mental.

Recurrió de la sentencia la parte demandada, y en la vista de la apelación ante la Sala segunda de lo civil, el teniente fiscal, señor Piernavieja y el abogado defensor, señor Pou Sabater, solicitaron la revocación de aquella.

La citada Sala, con fecha de ayer, revocó la sentencia, de acuerdo con las peticiones del fiscal y la defensa, declarando la plena capacidad mental de María Angela Umbert, y declaró que la misma podía disponer libremente de la herencia de su padre.

SENTENCIA CONDENATORIA

El Tribunal de la Sección primera ha dictado sentencia condenando a Fernando Lariz, a un año de reclusión por el delito de lesa patria, cometido por aquél al proferir palabras injuriosas para España, en una taberna de la calle del Cid.

Se aprecia en la sentencia la atenuante de embiaguez no habitual.

RECURSO CONTENCIOSO

Se ha señalado para el día 18 del próximo mes de mayo, la vista del recurso, ante el Tribunal Contencioso, interpuesto por el empleado municipal don Carlos Cortina, contra un acuerdo del Ayuntamiento de esta capital, referente a la provisión de una plaza de oficial primero de las Oficinas del mismo.

INCIDENTE DE APELACION

Ante la Sección segunda de la Audiencia, el día 22 del actual, se verá el incidente de apelación instado por don José García Sanjuan, contra el auto denegando la revocación del procesamiento del mismo, decretado en un sumario por estafa.

En los Juzgados

DEPOSITO JUDICIAL

El Juzgado del distrito de la Audiencia ha ordenado la constitución en depósito judicial, en el domicilio de su tío y padre adoptivo, don Ramón Santacana, de la joven Esperanza Ramón, la que fué abandonada por su padre desde su infancia, y ahora la ha reclamado.

POR PARRICIO FRUSTRADO

Ha sido devuelto a la Audiencia, por el Juzgado del distrito de Atarazanas, secretaría del señor García Caamaño, el sumario instruído por el supuesto delito de parricio frustrado, contra Magdalena Madral, acusada de haber intentado envenenar a su esposo, Gaspar Soliva, en complicidad con otras dos mujeres.

Se han practicado en el indicado sumario las diligencias ordenadas por la superioridad, sin que las mismas, al parecer, hayan aportado ningún nuevo detalle.

PROCESAMIENTO

El Juzgado del distrito de la Concepción, de esta capital, ha decretado auto de procesamiento contra Ramón Llausa, al que se le ocuparon diez y ocho monedas ilegítimas, cuando pretendía hacer pasar por buena una de ellas.

La estación provisional de Sans

Prosiguen, con actividad, las obras de la línea férrea de M. Z. A. entre la calle de Aragón y la estación de Sans.

Al objeto de que los trenes puedan, en breve plazo, circular por la zanja, la estación provisional de Sans, instalada actuamente en la calle de Tarragona, será trasladada al interior de la zanja, mientras no se construya la definitiva.

Acuerdos de la Comisión de Ensanche

La Comisión Municipal de Ensanche, en la reunión que celebró ayer trató de las mejoras solicitadas por la Asociación de Propietarios de la barriada de Santa Madrona, de las cuales unas están en trámite y otras en curso de ejecución.

Además ha acordado, de conformidad con lo solicitado por dicha Asociación de propietario, la colocación de luces de la calle de Puigxuriguer.

La propia Comisión ha tomado el acuerdo de instalar una marquesina en el burladero que será construído en breve en la calle de Pedro IV, en la unión de ésta con la confluencia de la de Almogávares y Llacuna.

EL CUMPLEAÑOS DEL CHICO
El papá generoso estornudó.
(«The Humorist», Londres).

Homenaje a un concejal

Existe el propósito de costear por suscripción popular, las insignias de Comendador del Mérito Civil, distinción con que recientemente ha sido honrado el concejal de este Ayuntamiento y jefe local de la Unión Patriótica del distrito II, don Javier Girona Fernández de Maquieira.

La entrega de dichas insignias, junto con un álbum de firmas que en breve principiarán a recogerse, coincidirá con un acto de homenaje organizado en su honor y al que es muy probable asista el presidente del Consejo de ministros, general Primo de Rivera.

La Avenida del Arzobispo Claret

Han quedado ulimadas las obras de reforma de la Avenida del Arzobispo Claret, entre la calle de Bailén y la Ramblla de Volart, hermosa vía que pone en comunicación la derecha del Ensanche con la barriada de Horta.

Se ha construído en dicha vía, una calzada central con pavimento de mosaico, en una extensión de 1.500 metros.

Lo que se pierde

Relación de los objetos hallados en los coches del F. C. Metropolitano de Barcelona, S. A. (Transversal), durante los meses de enero, febrero y marzo, y depositados en las oficinas del mismo, Ronda de la Universidad, número 31.

Cuatro practics, un par de calcetines, un encendedor, un paquete conteniendo siete carretes, una llave, cinco monederos de señora, siete pares de guantes y cuatro sueltos, un muestrario, cinco pañuelos de bolsillo, dos metros, dos fiambreras, un catálogo, unas tijeras, tres imperdibles, una paleta, un zapato, una cantimplora, una garrafa, una caja con varios collares de muestra, un paquete de arandelas, una bufanda, unos documentos de cotización de Bolsa, una gorra, dos planos azules, un cinturón y unos pantalones de mecánico.

Una visita

La Liga de Corredores del Comercio y de la Industria de Barcelona efectuó una visita colectiva a las naves de montaje que la importante casa Ford Motor Company tiene establecidas en la Avenida de Icaria de esta ciudad. Los visitantes, en número de ochenta, fueron amablemente atendidos por el personal director de la casa, los que les dieron a conocer datos muy interesantes y que a todos complacieron.

El Consejo directivo de la Liga, siguiendo su programa de divulgación cultural entre sus socios, tiene en preparación otras visitas análogas, cuya fecha de realización dará a conocer oportunamente.

Congreso internacional de Agricultura tropical y subtropical y de Café

Se celebrarán en Sevilla, durante los días del 6 al 12 de junio próximo.

A continuación de los mismos tendrá lugar un viaje de estudios por Andalucía y Levante (Jerez, Cádiz, Madrid, Granada, Murcia, Alicante y Valencia), que terminará en Madrid después de pasar por Barcelona.

Las inscripciones de Congresistas pueden hacerse en la Sección Agronómica de la provincia (Junqueras, 2, primero cuarta), todos los días laborables de nueve a doce.

Honrando a taquígrafos

El Ayuntamiento ha acordado, atendiendo la petición que formuló el señor Sagristá, presidente de la Corporación Taquigráfica del sistema Garriga, y don Joaquín Cuyás y otros, que a la calle de la barriada de Las Corts que se designa con la letra A, que es prolongación de la de Gelabert y está situada entre la Riera de Magoria y la calle del Carmelo, de la propia barriada, se le dé el nombre de Taquígrafo Garriga por ser las denominaciones que se pretenden cambiar análogas a otras existentes.

AGUAS MINERALES NATURALES DE
CARABAÑA
"LA FAVORITA"
Purgantes, depurativas, anti-biliosas.
PROPIETARIOS:
HIJOS DE R. J. CHÁVARRI.-ANTONIO MAURA, 12. MADRID.

La vida de la ciudad

De la Diputación

LOS ACUERDOS DE LA COMISION PROVINCIAL PERMANENTE

La Comisión provincial permanente, en la última sesión celebrada, adoptó, entre otros, los siguientes acuerdos:

Quedar enterada del resultad ode una visita efectuada por el inspector facultativo del servicio de la Santa Cruz, a cargo de la Diputación, correspondientes al mes de marzo último.

Aprobar diversos presupuestos relativos a obras que se ejecutan por el sistema de administración, en las siguientes vías provinciales.

Reparación ordinaria de la carretera de San Adrián de Besós a La Roca.

Protección de virajes por medio de cercas de tela metálica en la carretera de Masnou a Granollers, quilómetro 14, (variante del paso superior de Palou).

Despeje de curvas de la carretera de Vich al confín de Gerona, en dirección a San Hilario.

Adquisición de piedra, para preparación del firme del camino de Barcelona (prolongación de la Gran Vía) al Prat de Llobregat, trozo primero desde el origen del camino hasta el quilómetro 0.300.

Reparación del camino de Vich a la carretera de Moyá a Calaf.

Reparación de la carretera de San Feliu de Codinas a Centellas.

Adquisición de Grava para preparaciIn del firme del camino vecinal de Barcelona (prolongación de la Gran Vía) al Prat de Llobregat, trozo primero.

Reparación del firme del camino de San Baudilio de Llusanés a San Hipólito de Voltregá.

Reparación ordinaria del camino de San Bartolomé del Grau, por Gurb, a Vich.

Riego superficial con betún en caliente del camino de la carretera de San Feliu de Codinas a la de Mollet a Moyá, por San Quirico Safaja.

Riego superfician con betún en caliente del camino de Vich a la carretera de Moyá a Calaf.

Riego superficial con betún en caliente de la carretera de Manlleu al confín con Gerona, por San Pedro de Torelló.

Construcción de peraltes, bordillos y enterrados y preparación de la calzada de la carretera de Gracia a Manresa, quilómetros 5.600 al 7.300.

Reparación del firme de la carretera de San Saturnino de Noya a Sentmenat.

Reparación del firme y rectificación de paseos y cunetas de la carretera de Montesquiu al confín con Lérida, por Berga.

Riego asfáltico superficial de la carretera de la de moncada a Tarrasa a San Cugat del Vallés, por Sardañola.

Autorizar a la alcaldía de Castellvell y Vilar para plantar cuatro árboles en el quilómetro 1 de la carretera de Esparraguera a Manresa y a la de San Saturnino de Noya, para colocar letreros en la entrada y salida del puente sobre el torrente de Lavernó en el camino de Martorell a Villafranca.

Aprobar el proyecto reformado de modificación de la travesía por Rubí en la carretera de Gracia a Manresa.

Remitir a la Jefatura de Obras Públicas de la provincia, a los efectos de su informe, el proyecto reformado del camino vecinal de Ullastrell a enlazar con el de Olesa a Martorell.

Autorizar al Ayuntamiento de San Cugat del Vallés, para poner un arbitrio sobre las gárgolas y canalones de las casas lindantes con las vías provinciales que atraviesan el pueblo.

Quedar enterada de un oficio del presidente de la Real Academia de Ciencias y Artes de Barcelona, dando las gracias por la subvención otorgada con destino a los fines culturales de la misma.

Autorizar al director de la Escuela Superior para la Mujer, para el libramiento de una cantidad con objeto de atender a los gastos que ocasione la visita colectiva que las alumnas de segundo curso de dicha Escuela harán a las Bibliotecas Populares de Canet de Mar y Pineda.

Nombrar el Tribunal de oposiciones que habrá de juzgar los ejercicios que practicarán los aspirantes a las plazas de profesor y auxiliares de la cátedra de Medicina del Trabajo afecta a la Escuela Central del Trabajo.

Crear una medalla que sirva de distintivo a los alumnos que concurren a las clases que se dan en el Real Politécnico Hispano-Americano.

De unas oposiciones

El lunes próximo, como se ha anunciado, comenzarán en las Casas Consistoriales, los ejercicios para la provisión de las plazas de escribientes vacantes.

El número de inscritos para tomar parte en dichos ejercicios de oposición, es de 700, si bien se cree que de éstos serán bastantes los que de antemano renunciarán al examen.

Componen el Jurado de dichas oposiciones, el teniente de alcalde, señor Damians, los concejales señores Maese y Bayer; el jefe de la Sección de Gobernación, señor Conde, y los señores Arplazu, Udina y Rico.

La festividad de San Jorge

Este año, en la fiesta que en honor de San Jorge, patrón de Cataluña, celebrará la Diputación Provincial, se verificará la bendición de las rosas desde la galería que comunica el Palacio de la Generalidad con la Casa de los Canónigos.

Procederá a la bendición el obispo de Vich, doctor Perelló, quien arrojará las rosas al pueblo, desde dicha galería.

La fiesta religiosa, en la histórica capilla de San Jorge, revestirá este año, gran solemnidad, siendo obligatorio para las señoras invitadas, el uso de la mantilla negra.

***

Con motivo de las festividades de San Jorge y Nuestra Señora de Montserrat, el Círculo Tradicionalista de San Martín, ha organizado una serie de festejos para el día 21, consistente en una misa de comunión general, un festival de sardanas y una velada literario-artístico-musical.

KOLYNOS limpia y purifica la dentadura, las encías y la boca entera. Destruye los microbios que causan la caries y deja en la boca una agradabilísima sensación de limpieza y frescura que dura muchas horas.

Es, además, muy económico; basta para cada vez un centímetro sobre un cepillo seco.

En Perfumerías, Farmacias y Droguerías: Ptas. 2,25 el tubo. (Timbre móvil y sanitario, aparte.)

Concesionario: FEDERICO BONET. - Apartado 888. - Barcelona.

KOLYNOS
CREMA DENTAL

201

Conferencias y reuniones

NUEVA JUNTA DIRECTIVA DE LA «UNION DE TRAMOYISTAS DE BARCELONA Y SU RADIO. — Como consecuencia de la última Asamblea general extraordinaria, la Junta Directiva de esta entidad ha quedado constituída de la siguiente forma:

Presidente, José Begué Montserrat; vice, Antonio Serramalera; secretario, Joaquín Riera; vice, Juan Obradors; tesorero José Atserías; contador, Joaquín Planas; recaudador, José Navarro; vocales, Juan Puigdoménech, José Fraguas, Francisco Asencio, Antonio Mascará, José Roqueta, José Moliné, Alfonso Antoner y Anselmo Manubens.

Comisión de Trabajo. — Juan Puigdoménech, José Fraguas, Francisco Asencio.

Beneficencia e Invalidez y Jubilación. — Juan Puigdoménech, Antonio Serramalera, José Roqueta Antonio Mascaró, Juan Obradors, Alfonso Antónez.

Comisión de Montepío. — Antonio Serramalera, Joaquín Planas, José Atserías, José Moliné y Anselmo Manubens.

Revisadores de cuentas. — José Roqueta y Alfonso Antoner.

CONFERENCIA DEL SEÑOR SANCHEZ SERRANO. — Don Adrián Sánchez Serrano, de Extremadura (Oliva de la Frontera - Badajoz), dará una serie de cuatro conferencias sobre «Colón español», a las seis y media de la tarde, los días 13, 15, 18 y 20 del corriente, en la Unión Ibero-Americana, siendo ilustradas aquellas conferencias con más de 150 proyecciones.

LA NUEVA ALIANZA. — La Sociedad de Camareros de Barcelona «La Nueva Alianza»» ha elegido la siguiente junta:

Presidente, Juan José Abolairas; vicepresidente, Alfredo Pauno; secretario, Luis Ramos; vicesecretario, José Prat; tesorero, Herminio Feliu; contador, Miguel Jornet; vocales: Antonio Bertrán, José Torcal, Juan Ribó, Juan Martí, Emilio Ferrer, José Parera y Luis Sebastiá.

Presidente de la Comisión de Trabajo, Alfonso Caralt.

Idem de la Comisión Cultura, Joaquín Duch.

Idem de la Sección de Billares, Manuel Palmada.

ATENEO ENCICLOPEDICO POPULAR. — En este Ateneo, hoy, a las diez de la noche, dará don José Canredón la cuarta conferencia del cursillo de Publicidad Científica, organizado pro el Publi Club, en la cual disertará sobre «El cartel. Su orientación científica y normas de colocación.» Será ilustrada con proyecciones.

***

Esta tarde, a las siete y media, dará una conferencia en el Ateneo Barcelonés, la joven escritora doña Rafaela Ferro.

El tema de la conferencia será: «Cosas de mi tierra. Sevilla, su espíritu y su ambiente».

La posición singular de esta joven escritora, que trabaja de modista en los talleres de «El Siglo», ha inspirado un movimiento de simpatía. El presidente del Ateneo, con la intención de honrarla como un bello ejemplo, ha invitado a la conferencia a la Reina de las modistas y a las señoritas de su Corte de Amor.

***

La Sociedad de Psiquiatria y Neurología de Barcelona, celebró el pasado martes la sesión académica oportunamente anunciada. Se presentaron en ella las dos comunicaciones siguientes: «Tratamiento intensivo desintoxicante en las enfermedades mentales agudas» por el doctor J. Peris, quien insistió una vez más sobre la necesidad de unir al tratamiento sintomático sedante, en las enfermedades mentales agudas, una cura fundamental antitóxica; «Un caso atípico de claudicación intermitente», por el doctor E. Tolosa, estudio completo y detallado de un caso clínico, seguido de afiligranado diagnóstico diferencial.

La concurrencia que asistió al acto, fué muy numerosa.

***

Hoy, a las diez de la noche, el escritor don Marcelino Urpinell y Virgili, dará una interesante conferencia en la «Agrupación Excursionista Pedraforea», Conde del Asalto, 22, desarrollando el tema «El folk-lore dins l'Excursionisme».

***

En la sesión privada que la Academia Calasancia celebrará mañana, a las 7'10 de la noche, el académico don José Moltó dará una conferencia sobre el tema «Una personalidad egregia».

Vida Mundana

EN EL PALACIO DE QUADRAS

Con motivo de ser último día de recibo de la distinguida dama Baronesa viuda de Quadras se vió concurridísima su elegante morada de la Avenida de Alfonso XIII, celebrándose en ella una animada reunión de tarde.

Ocho parejas de muchachos y señoritas de la alta sociedad bailaron un rigodón, con gran propiedad. Los bailarines fueron las señoritas Mari Pepa de Nadal y Quadras, Clarita y Nola de Gaztelu, Margarita e Isabel de Sivatte, Isabel de Montoliu, María Casilda Cardenal y María Luisa Montobio, que tuvieron por parejas a Juan Luis de Nadal, José de Gaztelu, Jaime Villavecchia, Guillermo Jack, Manuel de Torrents, Carlos de Senillosa, José Julián de Casanova y Paulino Díaz de Quijano. Vestían las señoritas citadas elegantes trajes estilo mediados del siglo XIX.

La concurrencia, muy selecta, estaba formada por los Marqueses de Barbará y Manresana, de Villamediana y Balanzó; Condesas de Vilardaga y Gamazo; Vizcondesa de Belloch; señoras del Pino de Milans del Bosch; de Falp viuda de Ricart, del Valle de Sivatte, Meurville de Satrústegui, Claramunt de Martorell, de Miquel Montagut, Prim de Lamadrid, Llopis de Sicart, de Siscar de Montoliu, Llopis de Jaumer, de Salas de Llinás, Trías viuda de Desvalls, Moreno-Churruca de Bufalá, Trías de Camps, Cullaré de Baixeras, Despujol de Ventosa, Formiguera de Cortés, Alarcón de Pilón, Despujol viuda de Ruiz Obregón, Parellada de Yerovi, Burés de Juncadella, de Salas de Cardenal, Muñoz de Fournier, Mercader de Fabrés, de Janer de Iglesias, de Torrents de Torrents, Ricart, viuda de Villavecchia, Bulbena de Salas, Vidal de Rocamora y la señora de Arboleda, esposa del cónsul colombiano.

Señoritas María Pilar, Montserrat y Carmen de Sabadell; Pilar y Gertrudis de Alós Fontcuberta, Rosa Muntadas, Adelita Güell, Josefina Gamazo, Caridad y Pilar Despujol, Matilde Pilón, M. Teresa y Mercedes de Llinás, María, Montserrat y Paquita Jover; Teresín Milans del Bosch, Marina y Montserrat de Lamadrid, M. Josefa Villevecchia, Pilar y Dolores de Camps, Filomena Pilar y M. Luisa de Montagut, Carmen Rocamora, Carmen Desvalls, Lolita de Montoliu, Rosario y Mercedes de Godó, Joshe de Satrústegui, Consuelo Trías, Pilar de Bufalá, Eugenia Yerovi, Rosa María Cortés, M. Josefa de Delás, Amalia Rivera, M. Teresa de Arboleda y Carmen Fournier.

Después del rigodón, la Baronesa de Quadras obsequió a sus invitados con una espléndida merienda delicadamente servida. A dicha ilustre señora, le ayudaron a hacer los honores de la fiesta sus hijos doña María Josefa Quadras de Nadal y el Barón de Quadras; su hijo político don Luis de Nadal y Artós, y sus nietos Don Juan Luis y la señorita Mari Pepa de Nadal y Quadras.

ASMODEO

Curso de conferencias musicales

Ayer tarde, a las siete, el reverendo padre José Antonio de Donostia O. M. C., de la Sociedad de Estudios Vascos, dió la primera de las tres conferencias musicales organizadas por la Facultad de Filosofía y Letras de la Universidad.

Celebróse la sesión, a la que concurrió un público numeroso y distinguido, en el que figuraban muchas damas y señoritas, en la sala doctoral.

Hizo la presentación del conferenciante, en términos muy encomiásticos, el catedrático de la expresada Facultad, don Angel de Apraís.

El reverendo padre José Antonio, después de unas breves palabras de agradecimiento y de ponderación para la Universidad de Barcelona, pasó a desarrollar el tema «Mapa musical popular español. La tradición latina del acento en la música popular española».

Hizo historia de los más renombrados cancioneros españoles, analizando su obra, región por región y provincia por provincia, con lo que demostró el sabio fraile sus grandes conocimientos acerca de la música popular.

La notable conferencia, que fué transmitida por radio, la ilustró el orador con ejemplos musicales que interpretaron, magistralmente, la señorita Rufí y los señores Gols y Ribé, con la cooperación de un coro de alumnos universitarios.

Al terminar la conferencia, fervorosos aplausos coronaron el meritísimo trabajo del disertante y de los intérpretes.

Están ultimándose las obras complementarias de la línea férrea francesa de Aix les Termes a Bourg Madame y Puigcerdá, que, enlazando con la de Puigcerdá a Barcelona, pondrá en rápida comunicación nuestra ciudad con la capital de la vecina República.

La inauguración de esta línea transpirenáica, según nuestros informes, se realizará durante la celebración de la Exposición de Barcelona y revestirá los caracteres de un acontecimiento internacional.

Se cree que asistirán a dicha ceremonia el Rey de España y el presidente de la República francesa, con varios ministros de sus respectivos Gobiernos.

Aun cuando, al inaugurarse la línea, los viajeros se verán obligados a hacer transbordo en Puigcerdá, por la diferencia en el ancho de las vías, sabemos que, a no tardar, se emprenderá la construcción de la vía de ancho internacional en el sector español, para que puedan, los trenes procedentes de todas las capitales europeas, rendir viaje en la estación de la Plaza de Cataluña.

Esta tarde, a la misma hora, dará el Padre José Antonio, la segunda conferencia con el tema «El humorismo en la música pura».

El marqués de Comillas en el Ayuntamiento

Ayer estuvo en las Casas Consistoriales el conde de Güell, marqués de Comillas, quien, acompañado del teniente de alcalde señor Llansó, visitó las obras de restauración del edificio, para las que tuvo grandes elogios.

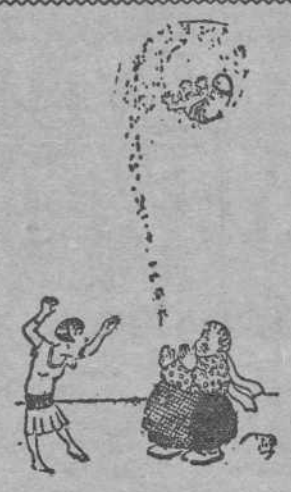

—¿Qué hace usted?
—Entrenando al chico, que quiere ser aviador.
(«Le Rire», París).

PASATIEMPOS

(Sección a cargo de NOVEJARKYN)

Refrán

(Por SOLAGOMITA)

MAL VEN ácido carbónico MAL Nota

VIEN : NOTA O

***

Cantante

(Por ANA M.ª ARANDA)

Monedas Notas N Nota

***

Para los pies

(Por JOSE CASAMAJO LLORET)

Z VOCAL aves

(Las soluciones, mañana)

***

Soluciones a los pasatiempos insertados en el número de ayer:

Indispensable: Salud y pesetas.
Artista española: Consuelo Hidalgo.
Para guardar la ropa: Armario.

El Día Gráfico
CUPON
que debe acompañar a todo envío de pasatiempos

VIDA DEPORTIVA

FUTBOL

Los acuerdos de la Federación Catalana

PIDE QUE, AUNQUE SEA EL 16 DE MAYO, SE JUEGUE EL PARTIDO INGLATERRA - ESPAÑA EN BARCELONA

El Consejo directivo de la Federación Catalana de Fútbol Asociación, en la reunión celebrada los días 12 y 16 del corriente, tomó los siguientes acuerdos:

1.º Aprobar el acta de la reunión celebrada el día 27 de marzo pasado y los asuntos despachados por Secretaría hasta la fecha.

2.º Tomar las oportunas disposiciones encaminadas a conseguir de los Clubs el pago de las cantidades que deben a la Federación.

3.º Resuelta ya la reclamación de un partido amistoso, representada a un mismo tiempo por los clubs Granollers, S. C. e Iluro S. C., antes de notificar y hacer pública la resolución adoptada, convocar a una reunión a los dos clubs interesados, para inducirles a buscar una solución amistosa.

4.º Aceptar la licencia del jugador amateur señor Juan Colomé Prat a favor de la Unión Deportiva de Gerona, por haber demostrado palpablemente dicho jugador la disolución del Club Ceida, de San Feliu de Guixols, su club de procedencia, y dar, por consiguiente de baja de la Federación al expresado club disuelto.

5.º Tomar nota de una comunicación del R. C. D. Español retirando la acusación que tiempo atrás formuló contra el F. C. Barcelona, en la que se aseguraba que este último club, por mediación del jugador señor Sancho, había hecho gestiones para obtener el ingreso del equipier del Español, señor Solá.

6.º Tomar nota de las excusas presentadas por el R. C. D. Español, por el retraso en contestar las comunicaciones oficiales de la Federación.

7.º Lamentando la resistencia opuesta por los empleados del R. C. D. Español a hacerse cargo de la comunicación, en la que se daba traslado de la resolución de la R. F. E. F., inhabilitando al jugador señor Bosch, al intentar hacer entrega de la misma en el local social contra acuse de recibo, manifestar a dicho Club, que en lo sucesivo, las comunicaciones serán dejadas en dicho local social, aunque las personas que se encuentren en el mismo se nieguen a recibirlas.

8.º Comunicar al Club S. C. Aranés de Boset, la necesidad de que ingrese a la Federación Catalana, para que pueda ser autorizada para tomar parte en las competiciones de la Ligue du Midi.

9.º A ruegos del F. C. Badalona, convocar para el martes, día 23 del corriente, a una reunión de los clubs que con motivo del descenso de categoría de los Clubs F. C. Badalona y Gracia F. C. ofrecieron, como compensación, celebrar un partido amistoso en el campo de juego de dichos clubs.

10. Enviar una circular a los Clubs de segunda categoría preferente, comunicándoles que de conformidad con las prescripciones reglamentarias, precisa tener debidamente instalado en su campo de juego un vestuario para el árbitro del partido.

11. Dirigirse a la R. F. E. F. pidiendo que, en el caso de que no pueda conseguirse el aplazamiento del partido internacional Inglaterra-España, a fin de celebrarlo en el Estadio de Montjuich, se juegue el día 16 de mayo, fecha fijada en principio, en esta ciudad, teniendo en cuenta, tanto la mayor cabida de los campos de Barcelona con relación a los demás de España, como la circunstancia de inaugurarse al siguiente día, 17, en esta misma ciudad, las reuniones del Congreso de la F. I. F. A.

12. Escribir a M. Rimet, presidente de la F. I. F. A., agradeciéndole su gentileza de dar una conferencia en nuestra ciudad.

EN EL CAMPO DEL MARTINENC

Crece por momentos en la barriada de San Martín la expectación ante el próximo encuentro de este club con el Júpiter, habiéndose recomendado a los jugadores rojos una máxima deportividad, a fin de que el resultado del encuentro no venga empañado con incidentes, a los cuales ninguna necesidad tienen de librarse para obtener el merecido triunfo.

EUROPA-REAL SOCIEDAD DE SAN SEBASTIAN

Los equipos completos de los dos clubs cuyos nombres encabezan estas líneas, jugarán el próximo domingo en el campo del Guinardó. Un simple repaso a la tabla de clasificación del campeonato nacional de Liga bastará al curioso lector para comprender la importancia cada vez mayor que el mismo tiene y cómo cada jornada la aumenta considerablemente.

Limitándonos de momento a los partidos del Guinardó y del Estadio Gal, vemos que la Real Sociedad cuenta con diez puntos, el Barcelona, con siete; el Real Unión, con seis, y el Europa con cinco. Pues bien, si como es de esperar y de desear triunfara el Barcelona del Real Unión de Irún—con beneficio evidente para el Europa—y el Europa venciera a la Real Sociedad—lo que asimismo beneficiaría al Barcelona—tendríamos que al finalizar la primera vuelta, la distancia que separaría a la Real Sociedad del Barcelona, sería solo de un punto y el Europa, que ahora va detrás del Real Unión, se le colocaría ya por delante con un punto de ventaja.

Es, pues, preciso, que nuestros jugadores se percaten de la importancia que para sus clubs y para el prestigio de nuestro fútbol tienen los partidos de pasado mañana. Si logran salir ambos triunfantes de los equipos guipuzcoanos, podremos sentirnos francamente optimistas acerca de sus posibilidades en este campeonato, podremos abrir el pecho a la esperanza y esperar confiadamente en que logren clasificarse en los primeros puestos, pues en la segunda vuelta son también nueve los partidos a jugar y en ellos pueden aún pasar muchas cosas que ahora semejan imposibles...

EN GRANOLLERS

GRANOLLERS-ESCUADRA INGLESA

El próximo domingo, día 21, jugarán en el campo del Granollers S. C. una selección compuesta por los mejores equipiers de la división de destroyers de la Escuadra inglesa, surtos en nuestro puerto, y el primer equipo local, que presentará sus nuevos elementos.

SABADELL - SANS

El próximo domingo tendrá lugar en el campo del Sabadell este partido correspondiente al Torneo de Clasificación, que esperan los sabadellenses con extraordinaria expectación por dos circunstancias que hay en litigio: la primera es que los muchachos del Sabadell querrán borrar su mala actuación en Badalona el domingo paasdo, y la segunda, la necesidad que tienen de los dos puntos en disputa para poder continuar clasificados en segundo lugar.

Para los sansenses les es completamente necesario el ganar este partido, ya que de ser derrotados perderían el tercer lugar de la clasificación, contando como natural, la victoria del Badalona sobre el Gracia.

LOS ARBITROS PARA LOS PARTIDOS DEL DOMINGO

Madrid, 18.—Han sido designados los árbitros que dirigirán el próximo domingo los partidos correspondientes a dicha fecha del torneo de Liga.

La lista completa es la siguiente:

Primera División:

Español - Athletic de Madrid, Comorera.

Europa - Real Sociedad, Melcón.

Real Unión - Barcelona, Navaz.

Arenas - Racing de Santander, Escartín.

Real Madrid - Athletic de Bilbao, Menchaca.

Segunda División.—Primer grupo:

Iberia - Sporting, Saracho.

Deportivo Alavés - Betis, Vilalta.

Sevilla - Valencia, Quintana.

Deportivo Coruña - Racing de Madrid, Villena.

Real Oviedo - Celta, Hernández Areces.

Segunda División.—Segundo grupo:

Cartaegna - Osasuna, Steimborn.

Cultural Leonesa - Baracaldo, Murguía.

Deportivo Castellón - Real Valladolid, Llovera.

Gimnástica de Torrelavega - Tolosa, Pelayo Serrano.

Real Murcia - Real Zaragoza, Arribas.—Teus.

MOTORISMO

STUDEBAKER CLUB

El pasado miércoles, a las siete y media, tuvo lugar la Asamblea general, en su domicilio de la calle de Valencia, 295.

El señor Quero, en nombre de la Comisión organizadora dió cuenta a los socios del motivo de la reunión, y acto seguido fueron leídos los Estatutos, aprobándolos la Asamblea. A continuación se procedió al nombramiento de la Junta directiva, siendo elegidos: presidente, Juan Romagosa Fuxá; vice-presidente, Juan Quero Hernández; secretario, Alfonso Molist Giner; tesorero-contador, Buenaventura Ginestá Raspall; vocales, José Zamora Tolosa, Francisco Lluch Bamis, Pedro Ibern Miró, Antonio Alarma Sanjuan.

Deseamos a la nueva entidad esportiva toda clase de éxitos en las diversas secciones del esport a que aportará sus actividades.

HOCKEY

AYER TARDE SALIERON PARA PARIS LOS SELECCIONADOS ESPAÑOLES

Ayer tarde salieron para Francia los jugadores que componen el equipo de España, que el sábado debe contender con el de la vecina República en el stadio Jean Bouin, de París.

Una baja de consideración tiene que lamentarse a última hora en nuestro equipo, o sea la indisponibilidad de Torres, del Real Madrid, que será sustituído por Goicoechea, del Polo.

Los representantes de España, serán, pues:

Solé (Polo).

Badiella (Tarrasa), Becerril (Athlétic M.).

Lobo (Polo), Goicoechea (Polo), Gracia (Polo), Junqueras (Barcelona), Tarruella (Universitary), Roig (Tarrasa), Chavarry (Athlétic) y Chavarry (Athlétic).

Suplente: Londaiz (R. San Sebastián).

***

Según noticias recibidas de París, el equipo de Francia, será el siguiente:

Portero, Biquez; zagueros, Chevelier y Lelong; medios, Simón, Prieur (capitán del equipo) y Reinsap; delanteros, Ragot, Vologe, Desclers, Martín y Robín, F.

Arbitrarán el partido Demaurex, por Francia, y Satrústegui, por España.

CICLISMO

CARRERA CICLISTA POR EQUIPOS DE DOS CORREDORES

Ha despertado expectación el anuncio de la carrera ciclista por equipos de dos corredores que organiza la Sección Ciclista de la Dnión Esportiva de Sans el próximo día 5 de mayo pues son varios ya los corredores que se han presentado en dicha entidad en demanda de detalles concernientes a la prueba.

Por ser pocas las carreras que se celebran para corredores de segunda categoría, son éstos los que más interesan para saber la composición de los equipos los cuales, según el reglamento que está a la aprobación de la D. V. E., pueden estar integrados de la siguiente manera:

Un corredor de segunda categoría con uno de tercera, o bien un principiante.

Sos corredores de tercera categoría o un tercera y un principiante.

También pueden acoplarse dos corredores principiantes.

Los premios que se concederán serán como sigue:

Al primer equipo clasificado, 100 pesetas, donativo de la imprenta «Dante»; setenta pesetas al segundo; cincuenta pesetas al tercero; cuarenta pesetas al cuarto; treinta pesetas al quinto; veinte pesetas al sexto, y diez pesetas a los clasificados en séptimo, octavo, nóveno y décimo.

La inscripción queda abierta en las oficinas de la Unión Esportiva de Sans, hasta el día 2 de mayo, y los derechos de inscripción son de dos pesetas, de las cuales se reembolsará una peseta a la devolución del dorsal.

REGATAS

LAS REGATAS DEL PROXIMO DOMINGO

El domingo continuarán las regatas que, con embarcaciones de motor de distintas modalidades, viene organizando, con ostensibler ealce deportivo, el Comité de Motor del Real Club Marítimo de Barcelona, y las cuales han conseguido despertar un singular interés entre los aficionados al motorismo marítimo.

Para estas regatas se ha fijado el mismo trayecto que en las anteriores, o sea, desde un perímetro señalado con una boya situada frente al edificio social de la entidad organizadora a la bolla denominada «La Campana».

Todo lo que ve el ojo de la cámara queda

en el nuevo rollo de película

AGFA-FILM 1929

Insustituíble para toda clase de deportes

Nueva emulsión • Doble sensibilidad • No falla nunca

Pida usted siempre AGFA-FILM 1929 en todas partes

Lea Vd. la "Revista Agfa"- Número suelto, 40 cts.

Pídase ejemplar de muestra a su revendedor o a

Agfa-Foto, S. A. - Rambla de Cataluña, 135, Barcelona

De venta en todas las buenas casas del ramo

AUTOMÓVILES

STUDEBAKER - ERSKINE

Exposición y Venta: Valencia, 295

Los nuevos modelos de

AUTOMOVILES 11 HP de SEIS cilindros

y CAMIONES de 500 a 10.000 kilos

de la acreditada marca

BERLIET

son superiores por su rendimiento, sólida contrucción, reducido consumo, etc., a muchos coches y camiones de precio más elevado.

Los muchos años de experiencia de la acreditada manufactura francesa BERLIET, y el enorme número de vehículos de esta marca que circulan por todas partes, son la mejor garantía.

Pídase una prueba gratuíta:

AUTOMOVIL SALON

Balmes, 155 Trafalgar, 52 Diagonal, 429

DE CABEZA A RABO

PAGINA SEMANAL DE INFORMACION TAURINA, COMENTARIOS, NOTICIAS, EFEMERIDES Y ANECDOTAS

Memorias del tiempo viejo

Depurando, analizando, pasando por varios cedazos algunas reputaciones de antaño, no diré yo que quedaran anuladas, pero, indudablemente, perderían gran parte del relieve con que han pasado a la posteridad.

Tal ocurriría con Manuel Domínguez.

Fué este uno de los toreros más discutidos que existieron, alcanzando la disparidad de opiniones sobre el mismo no sólo al lidiador, sino también al hombre en su vida particular.

Carmena y Millán, investigador infatigable e historiador escrupuloso, dijo que era incurrir en una verdadera exageración presentar a Domínguez «como si se tratara de un torero al nivel de los grandes maestros, como pretendió presentarlo —digo yo—su fervientísimo trovador don Aurelio Ramírez Bernal («P. P. T.»). Si el toreo consistiera solamente en arrimarse y parar, el señor Manuel hubiera sido una gran figura; pero como dicho arte no estriba solamente en eso, aquel diestro no fué lo que algunos dicen.

Folletinescas resultan algunas narraciones que se han hecho del diestro de Gelves, pues hay mucho de exageración y de leyenda en las mismas.

Posible es que algún viejo aficionado que lea esto opine que lo que yo digo no pasa de ser una manifestación de petulancia y de aldeanismo moderno, y tal vez recuerde, para robustecer su opinión, que también Campoamor afirmó que las doctrinas de Darwin eran propias de un mozo de mulas, y que Cánovas dijo, cuando estuvo de moda el naturalismo, que entre los escritores realistas la Pardo Bazán era superior a Zola.

Pero no nos vayamos por los cerros de Ubeda, que es a Sevilla adonde debemos ir.

Vamos, pues, a la Perla del Betis y vamos de prisa, para recuperar el tiempo perdido.

Para trasladarnos a la ciudad hispalense hemos de remontarnos al día 19 de abril del año 1868, y así podremos presenciar el suceso más insólito que registra la Historia del toreo, ocurrido en tal fecha al celebrarse la segunda corrida de feria.

Se lidian toros de Saltillo y los espadas son Manuel Domínguez y Rafael Molna (Lagartijo).

Este tuvo una tarde triunfal, alcanzó un éxito completo; dueño de sus facultades, en pleno apogeo de las mismas, si toreando estuvo soberbio, como matador rayó a incomensurable altura, pues tumbó a sus tres enemigos de otras tantas estocadas piramidales.

Pero no fué el gran triunfo de Rafael lo extraordinario de tal corrida, que victorias como aquellas eran frecuentes en él, sobre todo en tal época, la de sus primeros años de matador de alternativa; lo raro, lo estupendamente raro, fué lo que le ocurrió a Manuel Domínguez, a aquel diestro señalado por algunos como prototipo del valor, del arrojo y de la vergüenza profesional. ¿No es así? Bien; pues sigamos.

Aquel monstruo del valor se dejó los tres toros vivos.

En sus tres toros oyó el toque de la media luna: no pudo con ninguno de los tres; virtualmente, los tres se los echaron al corral.

¿Fué o no curioso el lance?

Manuel Domínguez, hombre de torpeza física, de una pesadez irremediable en las piernas, paraba ante los toros porque no podía moverse, y como fué poco habilidoso hizo muchas faenas desastrosas y sufrió percances horribles.

En Madrid no logró nunca una escritura de temporada; toreó con intermitencias y durante su larga vida de lidiador solamente lo hizo en diecinueve corridas.

Torear diecinueve veces en la corte desde el año 1853 hasta que se retiró, no es una ejecutoria muy brillante, al menos para un diestro a quien algunos pretenden presentar como una gran figura.

Lo que ocurrió en Sevilla el 19 de abril del año 1868 es inexplicable en un torero pundonoroso.

Permitidme, pues, que dude del pundonor profesional de Manuel Domínguez y Campos.

Cosa vitanda será esta duda si queréis; pero yo dudo.

Tomás el apóstol, que era santo, dudó de Cristo, que era Dios.

¿Por qué yo, que soy un mísero mortal, no he de dudar del tuerto «Desperdicios»?

Publicaciones

Leemos que don José María Cossío tiene en preparación un libro titulado «Autografía taurina» que muy pronto se publicará, y basta el anuncio de su próxima aparición para que de antemano comencemos a mostrarnos jubilosos.

El señor Cossío, a quién no tenemos el honor de conocer, disfruta de un gran prestigio como aficionado, como bibliófilo y como hombre de una gran cultura y de una vasta erudición: no tiene el renombre un poco ruidoso de los que, ocupando una tribuna, se comunican frecuentemente con el público; mas los que le conocen, saben de él, o hemos leído algo suyo le tenemos como uno de los mayores prestigios en la afición contemporánea, como algo que está muy por encima de la vulgaridad imperante.

De vez en cuando se ven ennobecidas las letras taurinas con las aportaciones que hace a las mismas algún talento prócer: un día es el Conde de las Navas, otro el Marqués de Tablantes, después el Marqués de San Juan de Piedras Albas, ahora don José María Cossío; la bibliografía taurina, tan rica, tan copiosa ya a estas alturas, se nutre en tal cual ocasión con obras que resisten las distancias del tiempo y del espacio; estamos seguros de que ésta del señor Cossío disfrutará de tal privilegio.

Ello no quiere decir que frecuentemente no aparezcan libros de mérito innegable; lo que queremos manifestar es que de tiempo en tiempo enriquecen esa bibliografía hombres que por su jerarquía social disfrutan de los mayores prestigios y no se desdeñan en dedicarse a estas actividades tauroliterarias.

Sirven estas líneas de anuncio a la publicación de que se trata y para esparcir la buena nueva a los aficionados que leen libros de tauromaquia que, desgraciadamente, son los menos.

A nosotros nos ha producido la noticia una gran alegría.

Las cosas claras

Nuestra información de la corrida del domingo último, que apareció en el número del martes, empezaba así: «Alguna vez no había de ser verdad que pesa mucho una corrida de toros».

El buen sentido del lector pondría el «ocho» que debió aparecer antes de «toros» y que no sabemos cómo se evaporó.

Esa omisión numérica nos dejaba en muy mal lugar como aficionados, pues en virtud de la misma, decíamos algo que somos incapaces de pensar.

Nuestro taurinismo nos lo veda.

En nuestra ya larga vida de taurófilos contamos con el hecho de haber asistido en Santander—el 26 de junio de 1913—a una corrida de dieciocho astados, al final de cuya fiesta hicimos coro a los que pedían: «¡Otro toro!» «¡Otro toro!»

Con este antecedente, es imposible mantener el criterio de la pesadez del espectáculo.

Y como con lo dicho creemos que hay suficiente para que las cosas queden en su lugar, hacemos punto... y hacemos votos por que el señor Balañá se anime a organizar este año, con motivo de la Exposición, otra corrida monstruo como aquella de Santander que hemos recordado.

¡Ahora sí que tendría resonancia!

La corrida goyesca de 19 de mayo y los aficionados mallorquines

La corrida goyesca del 19 de mayo en la Plaza Monumental ha despertado un entusiasmo pocas veces visto. Ya están informados nuestros lectores de que la colonia catalana de Madrd ha organizado un tren especial de 300 plazas, que han quedado cubiertas inmediatamente.

Igualmente dimos la noticia de que las entidades taurinas de Marsella, Toulouse y Béziers asistirán en Corporación; pues bien, a todas estas expediciones hay que sumar otra ahora, organizada por la «Peña Quinito Caldentey», de Palma de Mallorca, a la cual la Empresa de nuestra Plaza y la Compañía Transmediterránea darán toda clase de facilidades compatibles, naturalmente, con su negocio y atribuciones.

Una de las entidades taurinas más prestigiosas y originales de Palma, la «Peña Belmonte», ha acordado sumarse a la iniciativa de la «Peña Quinito Caldentey», por lo cual podemos adelantar que algunos de sus más destacados miembros, entre ellos el vicepresidente de la Asociación de la Prensa de Baleares don Juan Alomar, el cronista taurino don Angel Colomar (que ha popularizado en «El Día» el pseudónimo de «Zeda»), y el presidente de los «belmontistas», don Esteban Satué Viñuales, se trasladarán a Barcelona para presenciar dicha corrida.

***

Como final de esta información, y a título de curiosidad, por la originalidad que encierra, queremos reproducir aquí lo que acerca de la mencionada «Peña Belmonte» ha publicado la revista palmesana «Iris», que dirige uno de sus asociados:

«Peña Belmonte». Es una entidad paradójica, indisciplinada y dictatorial. No está constituída oficialmente. No paga cuotas ni tiene local social. Antes se agrupaba alrededor de una mesa del «Petit Doré» y hoy lo hacen en el antiguo «Café C'an Sánchez». Sus estatutos—que no están impresos—son los siguientes:

Primero: Juan Belmonte es el Toreo: El pasado, el presente y el porvenir de los toros.

Segundo: La valía de un torero está en relación directa de sus divergencias con Juan Belmonte.

Tercero: La perfección humana estaría en alcanzar en todas las actividades el puesto que Juan Belmonte ha logrado en la suya.

Este es el dogma de la «Peña Belmonte». Se les ha tachado de idólatras y algo de esto habrá cuando el presidente—vitalicio y de omnímodas atribuciones—expulsa a los que no se ajustan en un todo al credo expuesto».

Las corridas de Lérida

El gran Cayetano Minuesa ha introducido una pequeña modificación en el cartel de los festejos taurinos que prepara como empresario de Lérida.

El definitivo es el siguiente:

12 de mayo. — Pedrucho, Armillita y Lagartito, seis toros de Albarrán.

Día 13. — Finito de Valladolid y Pedro Montes, cuatro toros procedentes de la ganadería de Antonio Fuentes.

Día 19. — Pedriles y Julio López (el que ganó la oreja de plata en Gerona) estoquearán otros cuatro novillos.

Buena semana taurina se les prepara a los leridanos.

Que se diviertan éstos y que don Cayetano ponga el «completo».

La corrida del domingo y la novillada del lunes

La corrida del domingo ofrece el atractivo de otra alternativa, la de José Iglesias, que le será otorgada por Valencia II, aunque la principal novedad está en Vicente Barrera, cuyo diestro hará su reaparición, pues es ésta la primera corrida que toreará en Barcelona en la presente temporada, después de su triunfal campaña en Méjico.

Tiene, pues, alicientes la corrida en cuestión, en la cual se lidiarán seis toros de don Celso Cruz del Castillo, y los aficionados podemos pasar una tarde agradable, pues elementos hay en el cartel para conseguirlo.

***

Para el lunes ha dispuesto la Empresa un espectáculo económico compuesto de tres partes:

Lidia de dos novillos a cargo de Barrera-chico, cuyo diestro tan excelente impresión produjo en la novillada del jueves de la semana anterior.

Se correrán luego dos becerritos para que con ellos hagan lo que puedan y sepan el chico de Cerrajillas y un nene madrileño apodado el Niño de Embajadores, que dicen que torea muy bien.

Y, finalmente, Llapisera y compañeros de «troupe» se las entenderán con otros dos becerros.

Hemos dicho que el festejo será económico y hemos dicho bien, pues las señoras que vayan acompañadas de un caballero tendrán entrada gratis.

Más económico, no puede ser.

Estado de «Chicuelo»

El espada Manuel Jiménez (Chicuelo), herido el domingo en la plaza Monumental por el quinto toro de la tarde, de Villarroel, continúa en la clínica del doctor Olivé Gumá y su estado es muy satisfactorio.

La herida no ha tenido complicación alguna, el diestro no ha sufrido fiebre y hace dos días que toma alimento; no obstante, como la herida es bastante extensa, aun tardará algunos días en curar, y el famoso diestro—por cuyo completo restablecimiento hacemos votos—habrá de permanecer algunos días en Barcelona.

Chicuelo es muy visitado y viene recibiendo muchos telefonemas interesándose por su estado.

Miscelánea

La corrida de este año en Figueras se celebrará el 3 de mayo y en ella se lidiarán seis toros de Conradi, dos para Cañero y cuatro en lidia ordinaria para el Algabeño y Fuentes Bejarano.

—Las corridas de las fiestas de mayo en Bilbao se ajustarán al programa siguiente:

2 de mayo. — Toros de Clairac y como matadores Valencia II, Félix Rodríguez y Vicente Barrera.

Día 5. — Márquez, Agüero y Gitanillo de Triana matarán toros del Conde de la Corte.

—Magritas, el estupendo banderillero, tiene un hijo que iba para bachiller y ha cambiado de rumbo, pues quiere ser torero, como su padre. Ha ahorcado los libros y en una prueba realizada como lidiador en Salamanca ha estoqueado dos becerros demostrando que sabe muy bien la asignatura.

—Este año, las corridas de Santander se darán en los días 4, 11, 15 y 18 de agosto.

La Empresa servirá en las mismas toros de las ganaderías de don Vicente Martínez, Concha y Sierra, don Félix Moreno y los señores hijos de don Felipe Pablo Romero.

En las citadas corridas actuarán Manuel Jiménez Chicuelo, Antonio Márquez, Marcial Lalanda, Félix Rodríguez, Vicente Barrera, Francisco Vega, Gitanillo de Triana y Joaquín Rodríguez Cagancho.

—Dicen de Sevilla que ante el notario señor Valbuena, se ha procedido a abrir los pliegos presentados al concurso de arrendamiento de la plaza de la Maestranza para las temporadas de 1930 al 34.

Se han presentado tres pliegos. Uno de don Francisco Abascal, actual arrendatario, otro del señor Pagés, y el tercero firmado por el señor Navarro.

Asistió al acto el hermano de la Maestranza y dos maestrantes.

El pliego más ventajoso es el presentado por el señor Abascal, que ofrece pesetas 350.000 el primer año, 225.000 los restantes y una corrida a beneficio de la Cruz Roja, o 25.000 pesetas en el caso de no darse la corrida.

Por tanto, el actual empresario continuará siéndolo hasta 1934.

—Ha cesado en el cargo de asesor de la Plaza de Toros de la Real Maestranza, el ex matador de toros Joaquín Hernández (Parrao), que durante muchos años — desde que se creó el cargo — venía desempeñándolo.

Para sustituir a Parrao ha sido designado el decano de los ex toreros: el viejo ex matador de toros Enrique de los Santos «El Tortero».

Con este cambio, el Morenito de Algeciras pasará a ser el primer asesor.

—Desde Santander, donde desembarcó el día 16, procedente de Méjico, nos dirigió el pundonoroso matador de toros Luis Freg un telegrama de salutación, extensiva a la afición catalana, en la que tantos adeptos tiene. Bien venido.

—De «Madrid Taurino», el nuevo y ameno semanario de la corte, cortamos lo siguiente:

«El presidente de la Asociación de Ganaderos de Reses Bravas, ha dirigido una carta contestando a la solicitud que le hiciera la Asociación de Matadores de Toros y Novillos, suplicando se autorizara la celebración de novilladas sin caballos y reses de ganadería libre, anunciando que dicha proposición será presentada a la Junta directiva para que ésta tome acuerdo.

Poco parece interesarles este asunto a los ganaderos asociados, cuando ya no han convocado una junta para determinar lo que haya de hacerse.

Quizás esperarán a tratar esta cuestión de trascendencia para empresarios y toreros, en la junta que vayan a celebrar en agosto o septiembre, y para entonces ya lo que acuerden nada va a interesar.

Si se tratara de asunto que les beneficiara, hace tiempo hubieran tomado una determinación».

—A beneficio de la madre del desgraciado torero salamanquino Angel Martín (Zapaterito II) muerto en brará en breve una novillada en Salamanca con ganado de la tierra y la cooperación de tres diestros de la misma, que son García Encinas, Pepe Amorós y Félix Rodríguez II.

—El presidente del Club Taurino Zaragozano señor Vila, nos comunica que, organizada por dicha entidad, se celebrará en el local de la misma el 22 del actual, una velada necrológica a la memoria del que fué notable diestro aragonés Florentino Ballesteros, de cuya mortal cogida en la plaza de Madrid se cumplirá en tal fecha el duodécimo aniversario.

—En breve aparecerá «Mis tres meses por el campo charro», folleto basado en la crianza de las reses bravas del que es autor el matador de toros Nicanor Villalta.

Avalora dicho folleto la biografía del diestro, hecha por su hermano Joaquín, y un prólogo del revistero don Gregorio Corrochano. El epílogo lleva la firma de don José Cortabarría.

—El próximo domingo, día 21, se celebrará en Arlés una corrida de ocho toros de Lescot y Pouly (padre) en la que actuarán el caballero provenzal Pierre Saurel y los matadores de toros Pierre Pouly, Antonio Sánchez y José Paradas.

—El día 19 de mayo se celebrará en Béziers una corrida en la que tomarán parte los diestros valencianos Manuel Martínez, Barrera y Torres. El ganado será de uno de los hermanos Tabernero.

—El 26 de mayo lidiarán en Nimes Fortuna, Márquez y Armillita-chico toros de Antonio Flores; y en la misma plaza, el 7 de julio, se las entenderán Félix Rodríguez, Gitanillo de Triana y Perlacia con seis toros de Sotomayor.

Y el 29 y 30, también allí, se celebrarán dos novilladas postinosas: en la primera vestirán el terno Carratalá, Carreño y Niño del Matadero, y en la otra sudarán la taleguilla Maera, Revertito y Gordillo. El ganado de estas novilladas será de don Eduardo Pagés y Miura.

Hechos y dichos

—¿Cómo han salido los toros?—le preguntó un amigo a Manuel Nieto (Gorete), y éste, que no había oído bien lo que le decían, preguntó a su vez:

—¿De qué hablabas?

El amigo recordó entretanto que a la misma interrogación había contestado Gorete una vez, a otra persona que se la hizo, que «uno a uno», y en vez de repetir la pregunta, dijo:

—Iba a preguntarte que cómo habían salido los toros de esta tarde, pero para que no me digas a mí también que «uno a uno», no te lo pregunto ya.

—Pues, hombre—repuso el espada—, haces mal, porque no te hubiera respondido eso.

—¿Qué, pues?

—Que han salido de dos en dos, porque la corrida ha sido con división de plaza.

Repasando la Historia

En la tercera corrida del abono de 1891 en Madrid se presentó por primera vez en aquel ruedo como matador de toros Enrique Vargas (Minuto) acompañado del Gallo (padre) y Mazzantini. Se lidiaron toros de Manuel García Puente (Aleas).

El mencionado Gallo, alegando que ya le había dado la alternativa a Minuto, en Sevilla, el 30 de noviembre del año anterior, se negó a confirmársela en la corte y no le cedió el primer toro de la corrida de Madrid, no obstante las protestas del público.

Salió en tercer lugar el toro «Girón», colorado, y al tocar a matar, en el momento que Minuto estaba brindando, se arrancó el animal hacia el torero viéndose éste precisado a saltar al callejón; pero con tan mala fortuna, que se hirió con el estoque en la región glútea izquierda, y además, sufrió una conmoción cerebral al caer de cabeza, todo lo cual le impidió continuar la lidia.

La Prensa protestó de la desconsideración a los aficionados madrileños y al prestigio de la plaza, Minuto no volvió a torear en Madrid hasta el 17 de mayo de 1892, en unión de Lagartijo y el Espartero, en una corrida extraordinaria, y entonces, deseoso de congraciarse con aquella afición, aceptó los trastos que le cedió Rafael Molina, revalidando así el título de matador de toros que no quiso confirmarle el Gallo el 19 de abril de 1891.

Respuestas

P. G. — Según nuestras noticias, el espada Torquito se retirará este año definitivamente y dará una corrida de despedida en Bilbao. Sí, señor, tomó la alternativa en Barcelona, de manos de Bienvenida, y la fecha fué el 8 de septiembre de 1912.

A. S. — ¿Que ante la fotografía en que aparecen los tres hermanos Bombitas le ha asaltado la curiosidad de saber la edad que tienen? Pues, sépalo usted: Emilio, 54 años; Ricardo, 50; y Manolo, 45.

DON VENTURA

Necrológica

DON SEBASTIAN SENABRA ROSELL

Una nueva demostración de las simpatías y aprecio que goza en nuestra ciudad la familia Senabra la constituyeron los funerales que para el eterno descanso del que fué en vida escultor inteligente y hombre de arraigadas creencias religiosas, don Sebastián Senabra Rosell, se celebraron ayer mañana en la iglesia de los Padres Escolapios de San Antón.

Presidían el duelo que lo integraban un gran número de distinguidas familias su hermano político don Ramón Oller, con los sobrinos y un reverendo sacerdote, figurando en la presidencia de las señoras su esposa doña Paquita Orga y las hijas doña María Dolores, doña Pepita y doña Encarnación y su hermana doña Francisca con otros familiares.

Con los amigos particulares de la familia concurrieron también a la piadosa ceremonia muchos hermanos de la Orden de San Francisco de Asís a la cual pertenecía el difunto, y de la que había sido uno de sus más esforzados propagadores.

Renovamos a los que lloran la pérdida de tan ejemplar cristiano y esposo y padre amantísimo, la viva expresión de nuestro sentimiento, a la vez que el testimonio de nuestra distinción y afecto.

ENTIERROS PARA HOY

Manuel Aguado Barba, calle Aribau, 16, a las once.

José Marlet Trunas, Villarroel, 33, a las diez.

Adelaida Cánovas Vallés, Pere Serafí, 44, a las nueve.

Mercedes Fonts Figuerola, Plaza de las Navas, 2, a las once.

Francisco Daura Vidal, calle Jordá, 5, a las once.

Eugenio Fanero Ayxart, Alcanar, 26 y 28, a las once.

María Queralt Ballar, Madrazo, 42, a las nueve.

Manuela Pujol Puig, Giriti, 5, a las diez.

Antonio Soler Roca, Pasaje Barón de Griñó, 4, a las diez.

Josefa Geu Privat, Ramón y Cajal, 13, a las nueve.

Fe Ventura Ortega, París, 122, a las nueve.

Antonia Larrad González, Paso de la Enseñanza, 6, a las diez.

Santiago Ferrer Parellada, calle de Floridablanca, 87, a las nueve.

Concepción Miñana Lurbes, Padilla, 219, a las ocho.

Esteban Parra Estruch, Ermengarda, 3, a las ocho.

Antonio Campos París, Carretera Vieja de Sarriá, 20, a las ocho.

Roberto Muñoz Capo, Nápoles, 168, a las nueve.

Víctor Larrinaga Mugarza, Provenza 201; a las tres.

María Nacher Brun, Taulat, 37, a las cuatro.

Joaquín Masoliver Guiu, Dos de Mayo, 106; a las cuatro y media.

Pilar Sancho Meseguer, Salamanca, 54; a las tres.

María Navas Martínez, San Andrés, 52; a las 4.

Antonino Constanti Triay, Muntaner, 11; a las dos.

José Torras Roger, Tras Palacio, 4; a las cuatro.

Dolores Mateu Palau, Avenida República Argentina, 12; a las tres.

Vicente Serrano Sanz, Bou Plaza Nueva, 3; a las tres y media.

Modesto Domingo Aromí, Moncada, 21; a las cuatro.

PIOS SUFRAGIOS

Don José Vila y Guarro. — Misas de diez y media a doce, en la iglesia de la Casa Provincial de Caridad.

Señorita María Feix y Grau. — Funerales en la iglesia de los Padres Carmelitas. — A las diez y media.

Doña Antonia Vilumara y Vidal.— Funerales en la iglesia parroquial de Santa María de Jesús, de Gracia, a las diez y media.

Don Buenaventura Arola y Barrera. — Misas de diez a doce en la iglesia de Nuestra Señora del Rosario.

Doña Mercedes Llenas Fernández. — Funerales en la iglesia parroquial de San José Oriol. — A las diez.

Don José Triadó Mayol. — Funerales en la iglesia de los Padres Capuchinos, a las diez y media.

Doña Ramona Sans y Ventura. — Misas en la iglesia parroquial de San Justo y Basílica de Nuestra Señora de la Merced.

✠

D. Francesch Daura i Vidal

vidu de donya Rosa Piera

HA MORT

Havent rebut els Sants Sagraments i la Benedicció Apostólica

(A. C. S.)

Els seus fills: Gonzal, Elvira, Florenci y Ricart; germana, germanas políticas, nebots, cosins i família tota, en participar tant sensible pérdua a llurs amistats els preguen el tinguin present en llurs oracions i es serveixin assistir a la casa mortuória, Jordá, 4 (Sarriá), avui divendres, a les onze, per acompanyar el cadaver a l'església parroquial i d'allí a sa darrera estada Cementiri de Sarriá.

NO ES CONVIDA PARTICULARMENT

DE ENSEÑANZA

SECCION INFORMATIVA

De Barcelona

INSPECCION DE PRIMERA ENSEÑANZA

El maestro nacional de Cañellas envía instancia dirigida a la Dirección general de Primera Enseñanza, solicitando del Ministerio mesas bipersonales y vitrina métrica.

—La Sección Administrativa de esta ciudad envía expedientes sobre colegios privados de la provincia.

—La maestra de Castellar del Riu comunica haberse celebrado en la localidad la fiesta del árbol.

—A la maestra de Espuñola se le oficia contestando a una consulta que formula a la Inspección.

—A la Dirección General de Primera Enseñanza se le remite informada la petición del maestro de Cañellas, sobre mesas bipersonales y medidas y pesas del sistema métrico.

SECCION ADMINISTRATIVA

Se devuelve el expediente en que solicita dispensa de asistencia al cursillo, sobre provisión de escuelas de Pósitos Marítimos, al maestro de Gavá, don Marcelino Moragas.

—Don Mariano Lara, de Tarrasa, participa su cese en la escuela número 4 de aquella localidad, por pase a la número 70 de Barcelona.

—Doña Dolores C. Monzón, de Sabadell, remite hoja de servicios y una copia de diligencias de censo (no autorizada) que se le devuelve.

—El jefe de la Sección de Gerona remite expediente personal y ficha de la maestra doña Soledad Nart Condó.

—Don E. Juan Morer, remite, para su curso, a la Dirección General de la Deuda, su expediente de clasificación.

—La Inspección Provincial de Sanidad devuelve informado el expediente de dispensa de defecto físico incoado por don Jesús Plá Correcher.

—El jefe de la Sección de Lérida, remite justificante de entrega de documentos, a doña Jacoba Creus Plá.

—Doña María Valls Bigas remite instancia solicitando interinidades.

—Doña Concepción Benaiges, de Martorellas, participa haberse posesionado del cargo de maestra interina de aquella escuela nacional.

—Doña Josefina Vicente, de Serrate, remite su título administrativo para su diligencia.

—La Junta Municipal de Primera Enseñanza participa el cese, por jubilación, de la maestra nacional de la escuela 88 de párvulos, de esta capital, doña Asunción Nieto Biola.

—El jefe de la Sección de Castellón, remite ficha, expediente personal y certificación de cese y liquidación de haberes de doña María del Amparo Brandeis.

—La Sección de Palma remite certificación de descuentos para fondo de pasivos de doña María Cuyá.

—Doña Juana Argenter, de Mombuy, remite copia de la diligencia de su ascenso y hoja de servicios, para el expediente personal.

—Don Juan Barangó, de Collbató, remite documentos para el expediente personal.

—Doña Francisca Ferrer, de San Martín de Tous, solicita interinidades en esta provincia.

—El alcalde de Pobla de Claramunt, participa el cese del interino don Joaquín Seró y al propio tiempo la posesión del propietario, don Emilio Bigueras.

CONSTRUCCIONES ESCOLARES

Se comunica al arquitecto provincial escolar, que gire visita a los Ayuntamientos de Perafita y Vilanova del Sao, a fin de inspeccionar los terrenos donde aquellos tratan de construir escuelas.

—Se remite expediente a la Dirección general de Primera Enseñanza, del Ayuntamiento de San Cugat del Vallés, solicitando subvención para construcción de un grupo escolar.

—Se interesa a la Dirección General la remisión de los proyectos para construir un grupo escolar solicitado por el Ayuntamiento de Tarrasa.

DE OPOSICIONES

Maestros

Hoy continuarán celebrándose los ejercicios prácticos de la Lectura Comentada, en el mismo sitio y hora que se celebraron ayer (Grupo Escolar Baixeras), citándose a tal efecto a los señores opositores siguientes:

Actuantes

Don Juan Alsina Dalmau, don Pedro Montaña Pradera, don Diosdado Sanjuán Díez, don José Egea García y don José María Anhelo Campins.

Suplentes

Don Francisco Gilbert Giner, don Juan Bautista Freixas Masoliver, don José Roca Llobí, don Isidro Parelló Vilarrubias y don José Domínguez Marcelo.

ASOCIACION DE ALUMNOS DE LA ESCUELA DE INGENIEROS INDUSTRIALES

Ayer dieron comienzo los viajes de prácticas que anualmente organiza esta Asociación, merced a la cooperación valiosa de las grandes industrias y entidades, tanto oficiales como particulares. En el expreso de Francia de las tres de la tarde partieron con rumbo a París los alumnos del quinto curso, acompañados del profesor, señor Cardelús, y de los delegados de la Comisión de Viajes de Prácticas, alumnos señores Agustí y Borrás. Entre la nutrida lista de fábricas y centros que visitarán, se cuentan la Casa Citroen, la Central Termoeléctrica de Genevilliers, la Escuela de Arts y Metiers y otras entidades de la misma categoría.

Los alumnos del cuarto curso iniciarán hoy su correspondiente viaje, partiendo para la Corte en el rápido de la mañana. Les acompaña el profesor señor Ferrán, y de los delegados, alumnos señores Górriz y Mestres. El itinerario a seguir es el siguiente: Madrid, Almadén, Peñarroya, Córdoba, Granada, Linares, Valencia y Sagunto, en donde visitarán los Altos Hornos.

Muy en breve iniciarán su viaje los alumnos del sexho, que durará más de un mes, durante el cual visitarán las principales industrias europeas. Este viaje es oficial y lo organiza el Claustro de Profesores.

LAS ESCUELAS GRADUADAS DE ARGENTONA

Se ha aprobado el proyecto para construir un edificio de nueva planta con destino a una escuela graduada para niños y otra para niñas, con tres secciones cada una, en Argentona (Barcelona), por su presupuesto de contrata de 212.165'40 pesetas.

El Estado contribuirá con pesetas 152.165'40, fijándose 65.000 pesetas para el actual ejercicio y 77.265'40 para el de 1930.

El Ayuntamiento de la citada población contribuirá con la cantidad de 60.000 pesetas para la construcción de dichas escuelas graduadas.

MISAS EN SUFRAGIO DE S. M. LA REINA MADRE

Las niñas y niños de las escuelas nacionales de la calle de Folguerolas, números 39 y 41, con sus respectivos maestros, han asistido a una misa celebrada en el Real Santuairo de Nuestra Señora de la Bonanova.

—Los alumnos de la Escuela Nacional de la calle de Cortes, 568, acompañados de su maestro, don Jaime Noguera, asistieron el martes a una misa que se celebró en su propia parroquia de Nuestra Señora de las Angeles.

—Los alumnos del Colegio Peninsular de Primera Enseñanza, situado en la calle del Parlamento, núm. 6, bajos, y que dirigen los señores Armengol, oyeron la misa que por encargo de aquéllos se hizo celebrar el jueves, día 18, en la parroquial iglesia de Santa Madrona.

Se recolectó entre los niños alguna cantidadco n el fin de contribuir a la erección del monumento para perpetuar la memoria de tan Augusta Dama.

De Tarragona

INSPECCION DE PRIMERA ENSEÑANZA

Habiendo de proponerse a Madrid por la Inspección de Primera Enseñanza de la provincia, un maestro para el curso de educación física, que se celebrará en Toledo en mayo y junio próximos, se hace público para que puedan solicitarlo de la Inspección en el término de seis días, los maestros que teniendo afición a dichas prácticas, posean buena salud y constitución orgánica y no excedan de 32 años.

El Inspector Jefe, *Ricardo Luna.*

DE OPOSICIONES

Calificación obtenida por los opositores que actuaron en el ejercicio práctico.

Don Jacinto Palleja Sanclement, 69.
Don Luis Panadés Roduá, 72.
Don Juan Parera Botella, 55.
Don José M. Pascual Robert, 53.
Don Juan Pere Llort, 44.
Don José M. Plana Batalla, 66.
Don José M. Porta Corull, 54.

SECCION ADMINISTRATIVA

Han sido nombrados maestros interinos de Sarreal y de Conesa, don Daniel Bonet Parmés y don José Llorens Bernet.

—Por Real orden de 23 de marzo de este año, aparecen creadas definitivamente en la "Gaceta" del 16 de abril del año en curso, las escuelas de niños de Conesa y de Sarreal.

—Al alcalde de Margalef se le dice que concrete en qué día cesó el maestro interino y la maestra propietaria, y cuándo se posesionó la maestra propietaria.

—A don Salvador Ninot, maestro de Reus, se le piden documentos para la nómina.

De Lérida

SECCION ADMINISTRATIVA

A la Dirección general de la Deuda y Clases pasivas se remite expediente de clasificación incoado por la maestra jubilada de Viella, doña Antonia de Miguel.

También se remite al mismo alto centro certificación de nacimiento del maestro fallecido don Juan Pijuán, y pólizas para ser unido al expediente de pensión presentado por su viuda.

Se comunica a doña Francisca Gili el acuerdo de la Dirección genera de la Deuda y Clases pasivas concediéndole pensión de viudedad.

A las secciones administrativas de Almería, Barcelona y Huesca se cursa los expedientes personales de los maestros que sirvieron en esta provincia, don Francisco Sevilla, don Jacobo Creus, y don Antonio Teixidó.

Para su informe se remite al abogado del Estado nómina de haberes devengados por el maestro que fué de Cervera, don José Vilá y expediente de herederos.

A doña Nieves Gracia se le participa la concesión de pensión de orfandad.

De Gerona

SECCION ADMINISTRATIVA

A la Dirección General de la Deuda y Clases Pasivas se remite expediente de pensión de orfandad de doña María Antonia y José Turró Badosa, como hijos de la maestra que fué de Sils, doña Francisca Rasclosa Ollé.

—Los maestros don Enrique Millán, de San Guan de las Abadesas, doña Rogelia Rodríguez Rodríguez, de Viloprim, y doña Trinidad Pau, remiten decumentos para que tengan efectos en nómina y en el expediente personal.

—Doña Mariana Matute Rodríguez, residente en Viloprim, solicita formar parte de la lista de maestras interinas.

—El alcalde de Puerto de la Selva comunica haber cesado el maestro propietario, don Joaquín Teixidor, por pasar a continuar sus servicios a una de las escuelas de la Beneficencia provincial.

—Por la Alcaldía de Torroella de Fluviá ha sido notificada a doña Luisa Serra Dalmau, maestra de dicha población, la resolución recaída por la Dirección General de Primera Enseñanza a su instancia solicitando pasar al primer Escalafón, por tener oposiciones aprobadas.

INSPECCION DE PRIMERA ENSEÑANZA - NOTA OFICIAL

Se acaba de recibir en esta Inspección el siguiente telegrama:

«Sírvase proponer a esta Dirección General de Primera Enseñanza antes ocho días un maestro de escuela nacional que desee asistir curso Educación Física en Toledo en mayo y junio que no exceda de 32 años, buena salud y constitución orgánica con afición a las prácticas dando preferencia primero a los comprendidos en la orden de 23 julio 1927, «Gaceta» 31 o desempeñen el cargo en escuela graduada.»

En vista de ello invitamos a los maestros que se hallen en condiciones a solicitar, remitiendo su instancia a esta Inspección la que proveerá en su vista.—Gerona y abril, de 17 de 1929.—El inspector jefe, José Junquera Munné.

DE INTERES PARA LOS MAESTROS DE ESCUELAS NACIONALES

La «Gaceta de Madrid», número 102, de fecha 12 de abril de 1929 publica la escuela mixta de Monells para ser provista en propiedad; tiene 348 habitantes y podrán solicitarla los maestros dentro de los 10 primeros días del mes de mayo próximo.

CONFERENCIA EN FIGUERAS

El próximo lunes, día 22, a las diez de la noche, en el Casino Menestral de Figueras, dará una conferencia el catedrático de Derecho de esta Universidad, don José Xirau sobre el tema «Problemas fundamentales de la Universidad».

De Madrid

DEL MINISTERIO
PRIMERA ENSEÑANZA
LICENCIAS

Se conceden cuarenta días para atender a su alumbramiento a las siguientes maestras nacionales:

Doña Paula Arnaiz González, de Peñaranda de Duero (Burgos); doña Francisca García Gómez, de Belmonte (Cuenca); doña Josefa Ginés Voltá, de Corbera Baja (Barcelona); doña Emilia González de la Riva, de Almedina (Ciudad Real); y doña Teresa Martínez Aznares, de Amposta (Tarragona).

Idem ídem de tres meses, sin sueldo, para asuntos propios, a doña Manuela Julva Balaguer, de Casas de Esper (Zaragoza); don Lázaro J. Mayoral, de Santiago del Campo (Cáceres); doña María Gloria Osenda Botana, de Palmeiro (La Coruña); doña María Socorro Rodríguez Suárez, de Uscervel (Guipúzcoa); doña Rosalía Repollos Fernández, de Algerri (Lérida); y don Joaquín Año Valverde, de Alsina (Lérida).

CLASES PARTICULARES

Se autoriza para dar clases particulares, siempre que no sean de primera enseñanza, a don Pablo López Martín, maestro nacional de Jerez (Badajoz).

EL TRABAJO EN CATALUÑA

VIDA CORPORATIVA

COMITE PARITARIO DE MENUDEROS DE BARCELONA

En la sesión celebrada por el Pleno de este Comité el día 2 del corriente mes de abril, se aprobó la siguiente proposición incidental, presentada por los vocales obreros del Comité.

«Que al objeto de evitar dudas en la interpretación y cumplimiento del acuerdo adoptado por el Comité en su sesión plenaria de 31 del finido mes de enero, referente al aumento para los semanales de los dependientes menuderos, se entienda dicho acuerdo en el sentido de que el aumento acordado y en la cuantía propuesta se entienda adoptado para abonarlos siempre sobre la cantidad total y que por todo concepto (jornal, bonificación) venga percibiendo el obrero de su respectivo patrono, en la fecha de su adopción, toda vez que este fué el espíritu que guió a todos los proponentes del meritado acuerdo.»

A propuesta del señor Olivé se acuerda dar un voto de confianza a la Mesa para que amistosamente intente conseguir de los señores patronos denunciados el pago a sus obreros en un plazo de ocho días del aumento acordado en 31 de enero último, quedando en suspenso la sanción propuesta por la Ponencia de Sanciones.

Se dió cuenta al Pleno de las comunicaciones dirigidas al presidente del Comité por los patronos de la Sección de Cuerdas, don Juan Casquero González y don José Antonio Jover, vocales efectivo y suplente respectivamente en las que presentan la dimisión de sus cargos, fundándola el señor Casquero en haber cesado en la industria de recolección de tripas y el señor Antonín en su falta de salud solicitándose aceptar las dimisiones presentadas por dichos señores por considerar justas las razones alegadas.

Asimismo se dió cuenta al Pleno de una comunicación suscrita por los señores componentes de la Sección de Cuerdas en la que designan a don Juan Bautista Pujades para el cargo de vocal efectivo y a don José Antonio Armengol para el de suplente, en sustitución de los señores dimisionarios antes citados, acordándose aceptar los nombramientos de los señores Botella y Antonín a quienes el presidente les dió posesión de sus respectivos cargos.

Han sido nombrados los siguientes señores para los cargos de vocales de la Ponencia de Legislación del Comité:

Patronos.—Don Francisco Olivé Bargadá, don Agustín Martín Arenós, don Francisco Canari Jené y don Juan Bautista Botella Pujades.

Obreros.—Don Ernesto Matehu Oliveras, don Jorge Cubells Ravell, don Antonio Buxó Aguiló y don Juan Trilles Rodés.

COMITE PARITARIO INTERLOCAL DEL COMERCIO DE MANRESA

Este Comité ha adoptado los siguientes acuerdos:

1.º Leído el dictamen de la Ponencia de Transportes, de fecha de febrero, por la que se someten a la consideración del Pleno, la propuesta de no tomar ningún acuerdo de rectificación de horario y Bases de trabajo, interín se hacen gestiones para conseguir de que este Comité continúe teniendo jurisdicción sobre el ramo de transportes en este partido judicial y por tanto sea excluído del interlocal que al efecto ha sido convocado en Barcelona.

2. Vista la comunicación de la Delegación Regional del Trabajo, advirtiendo que debe aumentarse la asignación que figura en presupuesto para la Comisión Mixta de Publicaciones, para estar de acuerdo con la Real orden al efecto publicada, se acuerda tener en cuenta dicha observancia y que al liquidarse el presupuesto se liquide a la Comisión Mixta de Publicaciones, de acuerdo con el tanto por ciento que fijan y de la recaudación que a cuenta del presupuesto se haga toda vez que debido a diferentes exclusiones y rebajas interesadas por la Delegación Regional, en virtud de recursos, tal vez la cantidad presupuestada en principio no se recaude.

3.º Ha acordado que los comercios de pastelería que se dedican a la elaboración de «tortas» podrán regirse para su venta, al mismo horario extraordinario autorizado para los panaderos en la sesión del día 14 de enero último.

Todos aquellos establecimientos que durante el horario extraordinario empleen dependientes para la venta vendrán obligados en compensación a darles igual tiempo de descanso, durante la jornada de trabajo en cualquier día de la semana siguiente.

4.º Vista la instancia presentada de fecha 19 de marzo por don Bartolomé Vilardell, Nieves Vila, Florencio Borrás y Juan Graner, de Navaclés se acuerda oficiar al alcalde de dicho pueblo ... ha de abrir a la misma hora fijada por el Comité para los comercios y que en igual sentido se cursen comunicaciones a los demás alcaldes del partido.

5.º Se dió cuenta al Pleno y es aprobado por unanimidad el dictamen de la Ponencia del Ramo de Granos, Harinas y Forrajes de fecha 22 de febrero último, para la que proponen al Pleno de que la base primera de las aprobadas por dicho Ramo quede redactada como sigue, en virtud de las observaciones hechas por la Inspección del Trabajo.

«Base 1.ª La jornada del trabajo empezará los días laborables a las siete de la mañana para terminar a las doce. Por la tarde empezará a las dos para terminar a las siete.

Tanto durante la jornada de la mañana como por la tarde los trabajadores disfrutarán durante todo el año, de una hora de descanso para el desayuno y merienda respectivamente.

6.º En vista de lo comunicado por la Delegación Regional del Trabajo, y teniendo en cuenta también la resolución de la misma, se acuerda que los industriales de las tarifas tercera y cuarta de la Contribución Industrial, contribuyan con la cuota anual de cuatro pesetas por cada dependiente de escritorio u oficina que tengan empleado en sus fábricas y talleres y que los que tuvieran instalados en ellas despachos o establecimientos comerciales de venta, contribuyan con la cuota proporcional a lo que les correspondería tributar al Estado por el despacho o establecimiento de venta a los artículos de sus ramos respectivos y que con arreglo a dichas nuevas normas se rectifiquen los recibos pendientes de cobro del pasado semestre de 1928 y se libren los correspondientes al año en curso, haciendo en éstos las rectificaciones oportunas.

7.º El señor vicepresidente dió posesión al nuevo secretario que empieza a actuar, y al mismo tiempo hace constar la actividad, celo y acierto con que el señor vicepresidente ha actuado en sus funciones, que si de por sí no mereciesen ya el aplauso y pláceme de todos, bastaría recordar su acto de altruísmo al encargarse interinamente de la Secretaría, proponiendo un voto de gracias por ello y por el desempeño de su cargo con satisfacción y beneplácito de todos.

8.º Se lee la proposición de los vocales obreros de la Comisión de Sanciones, para renovarla trimestralmente en las últimas reuniones del Pleno que se celebren en Marzo-Junio-Septiembre y Diciembre por sorteo entre vocales patronos y obreros efectivos del Comité, y que por esta modificación tengan carácter de inspector todos los vocales efectivos del Comité, todo ello con el fin de que la labor sea más equitativa, cuya proposición queda pendiente para discutir en el próximo Pleno que se celebre, en virtud de las alegaciones hechas por los vocales señores Font y Bacardit.

9.º Se acuerda de apercibir a los vocales patronos que no concurren a los Plenos sin causa justificada, se les aplicará la sanción que este Comité tiene acordada.

10. Vistas las diferentes denuncias que se formulan por infracción de los acuerdos del Comité, se interesa a los inspectores procuren girar visitas de inspección.

11. A propuesta del señor Casas E. se acuerda que conste en acta y se traslade al presidente del Comité, el sentimiento de todos por su ausencia, haciendo fervientes votos para su pronto restablecimiento.

12. Se da cuenta de los recursos interpuestos por algunos comerciantes de esta ciudad y se procede al llamamiento de los mismos que han sido citados, compareciendo cinco de ellos. Oídos los mismos que no alegan nada más de lo indicado en los recursos elevados por la aplicación de sanción de 25 pesetas a cada uno con motivo de infringir el horario fijado por este Comité, el Pleno acuerda por unanimidad mantener el acuerdo de la Comisión de Sanciones y que así se notifique a los interesados, requiriéndoles para su efectividad en la forma legal establecida.

13. Asimismo se da cuenta de los recursos presentados por algunos comerciantes de San Fructuoso de Bages, que han sido citados igualmente. Comparece don Marcos Sanmartí en representación de todos los demás, y dice que no tiene nada más que alegar que lo indicado en el recurso presentado también por imposición de una sanción de veinticinco pesetas a cada uno por infracción del horario. Puestos a discusión tales recursos, el Comité aprueba por unanimidad el acuerdo de la Comisión de Sanciones si bien condonando la mitad, considerando que tal infracción se hizo en virtud de haber recibido de la Alcaldía, por mediación de un aviso, una orden de que podría abrir sus establecimientos a las seis de la mañana. El Pleno acuerda que se notifique a los interesados requiriéndoles al pago en la forma legal establecida.

COMISION MIXTA DE ESPECTACULOS PUBLICOS DE CATALUÑA

Comité Paritario de Empresarios y Dependencias de Teatros

Este Comité ha tomado los acuerdos siguientes:

Primero. — Ha oficiado a la Asociación de Empresarios de Cataluña no admitiendo la dimisión por ella presentada del vocal empresario efectivo don Miguel Pons y de su sustitución por don Francisco Canes, siempre y cuando no se atenga a lo dispuesto en los artículos 15 y 16 del reglamento-tipo de Comités Paritarios de 8 de noviembre de 1929.

Segundo. — Ha entregado copia de las bases presentadas por los acomodadores, porteros y empleados de teatros y cines de Manresa a la Asociación de Empresarios de Cataluña, para su estudio por los vocales patronos de este Comité, dándosele para ello un plazo de quince días.

Tercero. — Ha concedido un voto de confianza a la Presidencia, a fin de que llame a patronos y obreros guardarropas y proceder al estudio de unas bases que regulen el trabajo entre ellos, sin perjuicio de dar cuenta en su día al pleno para la ratificación y aprobación.

Cuarto. — Ha entregado el anteproyecto de bases de paro forzoso elaboradas por el Instituto Nacional de Previsión, copia a cada vocal efectivo del Comité para su estudio.

Quinto. — Ha concedido un plazo de quince días a los obreros dependientes de teatro y demás espectáculos, a fin de que se inscriban en el censo obrero de este Comité, bajo apercibimiento de que, pasado dicho plazo, tendrán que abonar quince pesetas como derechos de inscripción, a excepción de aquellos que sean presentados por Sociedad obrera legalmente constituída y admitida en el censo de Corporaciones.

Sexto. — Ha propuesto a la Comisión Mixta de Espectáculos Públicos de Cataluña adherirse al justo homenaje que en honor del ministro del Trabajo y Previsión organiza el Instituto Jurídico Hispano Americano, asignando para ello la cantidad en metálico.

Séptimo. — Que quede sobre la mesa la solicitud presentada por la Comisión Mixta de Espectáculos Públicos de Cataluña de que sean condonadas las multas impuestas por este Comité en celebración de la constitución de la misma.

COMITE PARITARIO INTERLOCAL DE LA INDUSTRIA TONELERA DE VILLAFRANCA DEL PANADES

En la sesión celebrada por el pleno el día 27 de marzo último se acordó lo siguiente:

El presidente dió cuenta de las gestiones realizadas en Madrid por la Comisión designada al efecto para recabar de la Superioridad la resolución de los asuntos pendientes de este Comité.

Se acordó nombrar una ponencia para que lleve a cabo el servicio recomendado por la Dirección general de Previsión y Corporaciones sobre formación del censo patronal y obrero a base de un modelo común para todos los oficios.

A instancias de la representación obrera se acordó que, interín perdure la crisis de trabajo actual, el semanal mínimo del obrero ocupado sea el de quince pesetas, debiendo los talleres que tengan varios obreros repartir por igual el trabajo cuando éste sea suficiente, a excepción del caso de despido, que se estará a lo acordado en el pleno de 8 de julio pasado, o sea, deberá concederse al obrero ocho días.

Oídas las manifestaciones de don Pedro Guilera de Avi[illegible]net se acordó condonar la sanción que le había sido impuesta.

Después de leído el censo provisional de aprendices, fué aprobado y se acordó fijarlo en el tablón de anuncios para conocimiento general, debiendo en lo sucesivo los talleres autorizados para admitir aquéllos, dar antes cuenta a este Comité, el cual vigilará se cumplan los preceptos legales sobre la materia, así como los acuerdos paritarios vigentes.

Ante la reiterada ausencia de algunos vocales, el pleno acordó que en lo sucesivo se dé cumplimiento al artículo 12 del reglamento-tipo de Comités paritarios, y caso de reincidencia, se faculta a la directiva para imponerles una sanción.

Este Comité acordó que constase en acta el sentimiento de este organismo por el fallecimiento del vocal obrero don Juan Molinasi Llopart.

Se acordó asimismo, de que por el Tribunal técnico de este Comité, se proceda al examen de dos aprendices por si reunen la aptitud necesaria para ascender a oficiales, extenderles el nombramiento.

COMITE PARITARIO DE LA INDUSTRIA TOCINERA DE BARCELONA

En el último Pleno celebrado por este Comité, se dió cuenta de una comunicación suscrita por don Gumersindo Capdevila Vidal, en la que presenta al Comité el cese o renuncia de su cargo de vocal efectivo, fundada en la imposibilidad de atenderlo debidamente por sus muchas ocupaciones. El Pleno toma en consideración dicha comunicación y acepta la dimisión del señor Capdevila y Vidal.

A propuesta de la representación patronal, se acuerda cese en el cargo de vocal efectivo del Comité, el patrono tocinero don José Turet Doménech, por haber cesado en la industria desde el mes anterior.

Se dió cuenta al Pleno de una comunicación del señor presidente de la Asociación General de Tocineros de Barcelona, en la que expone que en Junta general ordinaria celebrada por aquella Asociación, fueron nombrados para formar parte de este Comité Paritario, don Luis Delcor Coch, en calidad de vocal efectivo; y don Francisco Pons Salvador, don Antonio Soler Durán, don Enrique Capdevila Felipó y don Pedro Mas Portella, como vocales suplentes, y que los suplentes don Roberto Robert Pons, don Agustín Francás Ribas pasen a efectivos; cambios efectuados con motivo de las bajas de don Gumersindo Capdevila, don Juan Salgot, don Fortunato Montpart, don José Turet y don Antonio Soler. El Pleno acepta los nombramientos indicados por ajustarse a lo dispuesto en el Reglamento.

Asimismo se dió cuenta de otra comunicación del presidente del Sindicato Libre Profesional de Dependientes tocineros de Barcelona, participando que los obreros José Orriols Fosas y Antonio Aymerich, vocal efectivo el primero y suplente el segundo, causan baja en el Comité por renuncia del señor Orriols, y por haber dejado de pertenecer a aquella entidad el señor Aymerich. El Pleno acepta las bajas de los señores Orriols y Aymerich, por haber sido tramitadas en forma y ajustarse al Reglamento.

Asimismo se dió cuenta al Pleno de la comunicación recibida de la propia entidad obrera por la que designan para sustituir a cuatro vocales obreros que han sido baja en el Comité, a los señores don Domingo Bosom Capdevila, don Juan Mill y Mill, don José Colomer Salvany y don Joaquín Sánchez Melchán. El Pleno acepta la designación de estos cuatro señores para que, como vocales, formen parte del Comité.

Han quedado constituídas las Comisiones Inspectoras, Ponencia de Sanciones, Ponencia de Censos y de Bolsa del Trabajo, Ponencia clasificadora de aptitudes de los obreros tocineros, y Ponencia de Legislación, dando el presidente posesión a los señores asistentes de sus respectivos cargos.

COMITE PARITARIO INTERLOCAL DE ALBAÑILERIA DE BARCELONA

En la sesión celebrada por el Pleno del Comité paritario interlocal de Albañilería de Barcelona el día 26 de marzo próximo pasado, fueron tomados los siguientes acuerdos de carácter general:

1.º Pasar a estudio de la Junta directiva las diferentes proposiciones presentadas para encargarse de la recaudación para que ésta proponga al Pleno la que estime más aceptable.

2.º Transcurrido el trimestre sean pasados a la Agencia Ejecutiva todos los recibos que, presentados al cobro no hayan sido retirados en el término del tercer día de la entrega del oportuno aviso y que para conocimiento de todos los patronos se publique en la Prensa este acuerdo.

3.º Pasar a la ponencia de Legislación:

a) Un oficio de la Inspección del Trabajo sobre competencia del Comité en sus funciones inspectoras sobre el trabajo en domingos y la jornada de ocho horas.

b) Una proposición de un vocal patrono sobre aprendizaje, y

c) Bases del Trabajo presentadas por los patronos y obreros de Manresa.

4.º Desestimar los recursos presentados por don Andrés Pujol Pardell y don Antonio Barba Miracle, contra acuerdos de la ponencia de Sanciones.

5.º Formación de una ponencia de Censo, Cobranza y Bolsa de Trabajo, nombrando a los vocales don Antonio Torres Socías y don Antonio Baixeras, patronos, y a don Antonio Sunet Urselles y don Ramón López de Jorge, obreros, para que la integren.

6.º Dirigir un telegrama al ministerio del Trabajo y Previsión rogándole no sean desglosadas de este Comité los contratistas de Obras públicas.

7.º No admitir ni tramitar el recurso presentado por Fomento de Obras y Construcciones, por ser firme el acuerdo de que las Sociedades que tributan por utilidades al Tesoro contribuyan al sostenimiento del Comité con el tres por ciento del total liquidado.

8.º Ha gestionado de la Delegación Regional del Trabajo y Previsión la disolución del Comité Paritario de Albañilería de Igualada.

9.º Poner en conocimiento del excelentísimo señor gobernador civil de la provincia que la sociedad «Construcciones y Pavimentos» no toma en consideración ni advertencias ni sanciones y sigue sin cumplir las Bases del Trabajo aprobadas por este Comité Paritario.

NOTA DOMINANTE

Las Cátedras de Derecho Corporativo

(Segunda edición)

Barcelona, que se ha visto desprestigiada por los crímenes que en su suelo se han cometido; que no había llegado a poseer una educación societaria sólida y prestigiosa; que las enseñanzas de una dolorosa experiencia no habían sido recogidas para formar un sedimento que sirviera de guía para el porvenir, ha llegado en menos de tres años a contar con una institución benemérita que, compuesta por personal técnico y especializado, con la colaboración de patronos y obreros y el concurso de los organismos paritarios ha establecido unas Cátedras de Derecho Corporativo que, en la actualidad, constituyen el fundamento esencial de toda la organización paritaria.

Si es posible orientar cada año a unos centenares de estudiosos acerca del contenido y alcance del Derecho Corporativo, es de presumir, que dentro de un plazo muy breve, desaparecerá la disociación que hasta hace poco tiempo era el tópico necesario para justificar un desenfrenado individualismo. Si la cohesión de los núcleos patronales y obreros ha de obedecer a una recta visión de sus derechos y obligaciones; si la organización corporativa ha de responder a los íntimos deseos y aspiraciones de los factores integrantes de la producción; si agudización de la lucha de clases no ha de ser ya una amenaza porque obreros y patronos diriman sus discordias y estabilicen su respectiva situación mediante acuerdos elaborados en mutuas concesiones, es natural y es lógico suponer que se requiere una orientación adecuada para que en el momento preciso se aplique el recto criterio y la justa apreciación.

Todas las grandes obras necesitan de una labor de apostolado. A la labor ingente y multiforme de los hombres de la Delegación del Trabajo en Cataluña llevada a efecto mediante conferencias en todos los centros patronales y obreros, desde el Pirineo a Tortosa, desde el Ebro a las poblaciones fabriles del litoral, sigue, sin solución de continuidad, la metódica y organizada desde las Cátedras que ha creado la Comisión de Publicaciones que preside el propio delegado del Trabajo.

No es ya tan sólo la conferencia, la Asamblea, el mitin aislados y chillones. Es la labor consciente, ordenada, paciente y constante que desde la cátedra, desde el gabinete de estudio, se efectúa día a día.

Muchos son los que a diario acuden a las explicaciones de las Cátedras de Derecho Corporativo. Cuantos asisten, es preciso que vayan animados de un gran desinterés y de un acendrado ideal. Tras los cursos corporativos no debe buscarse más que una capacitación para asimilar los problemas sociales de los que nuestra ciudad es un fértil campo de experimentación. Cada ciudadano barcelonés que emprenda los cursos de Derecho Corporativo ha de hacer dejación de sus prejuicios y de sus ambiciones; ha de renunciar a todo cuanto no sea un deseo de comprensión de las cuestiones que cada momento surgen en la vida del trabajo; ha de convertirse en un sacerdote dispuesto en cada momento a corregir y a orientar cuantas incidencias aparezcan; ha de erigirse en caballero de un ideal de bondad y de perfección; que piensen todos en la responsabilidad que contraen al pretender ingresar en la orden paritaria. La economía nacional, los derechos patronales, las reivindicaciones obreras, el prestigio de la Patria están vinculados en la consolidación del régimen corporativo; de esta organización paritaria inspirada en los más democráticos principios de verdadera confraternidad y que hará desaparecer las vallas que unos egoísmos suicidas habían levantado entre obreros y patronos.

MÚSICA Y TEATROS

TIVOLI

COMPAÑIA ITALIANA DE GRANDES ESPECTACULOS

Inés Lidelba

Hoy, tarde a las 5. Butacas a 3 Ptas.

MISS ITALIA

Noche a las 10. Butacas a 6 y 4 Ptas.

CIN-CI-LA

magno espectáculo en 3 actos. Triunfo de INES LIDELBA, RENATO TRUCCHI y toda la Compañía

Mañana, sábado, tarde y noche: **CIN-CI-LA.** Domingo, tarde y noche: **CIN-CI-LA.** Lunes, tarde a las 5, función a precios populares. Próximamente:

—— BOCCACCIO ——

Chassaigne Frères
Claris, 43
Pianos

Más de 31,000 en uso

Casa fundada en 1864

ROLLOS a 5 pesetas

AUTOPIANO 1929

Pianos a cuerdas cruzadas al contado, plazos y alquiler

Teatro Catalán Novedades

Compañía Catalana. Dirección: C. Capdevila :: A las 10, el triunfo de JOSE M.a DE SAGARRA

JUDIT

presentación sintética, creación de Emilia Baró :: Mañana, tarde, el programa del beneficio de María Morera, precio popular: **CORS DE MARE y QUI... COMPRA MADUIXES!** Noche:

JUDIT

Domingo, a las 3 y media: **LES AVENTURES D'EN MASSAGRAN.** A las 6 y a las 10

JUDIT

Teatro Catalán Romea

C.a VILA-DAVI. Primera actriz: M. VILA. Primeros actores: DAVI y NOLLA. Tarde a las 5, **Gran Matinée Popular: LA MARY PICKOFRD DEL CARRER DE L'HOSPITAL.** Noche a las 10, el sensacional éxito

ES O NO ES CULPABLE

El procés de Mary Dugan

Mañana, tarde y noche: **EL PROCES DE MARY DUGAN** :: Domingo, tarde a las 3'30: **UNA VEGADA ERA UN REI...** y **EL JARDI MERAVELLÓS.** A las 5'30 y 10 noche: **EL PROCES DE MARY DUGAN**

Teatro POLIORAMA

Compañía Cómica

SEPULVEDA - MORA

Hoy, viernes, tarde a las 5 y cuarto **¿QUÉ TIENES EN LA MIRADA?** Noche a las 10 y cuarto **LAS DE ABEL**

Mañana, sábado, tarde a las 5 y cuarto y noche a las 10 y cuarto **LAS DE ABEL**

Teatro VICTORIA

Hoy, viernes, noche a las 10, el éxito VERDAD del día, el espectáculo que verá todo Barcelona:

La copla andaluza

Teatro GOYA

CINE Y VARIETES

Hoy, tarde a las 5. Noche a las 10. Proyección de una notable película y FIN DE FIESTA

TASMINE AND KELLY formidables danzarines acrobáticos

THE GREAT BOSCHI maravillosos trabajos de ilusionismo

DIDON Y EDDY colosal pareja de bailes modernos, del PALADIUM, de Londres, y CASINO PALACE, de París. Y el éxito del día

VIANOR - VIANOR

¿HOMBRE O MUJER?

insuperables interpretaciones de las famosas estrellas. Nuevo repertorio. Nuevas y riquísimas «toilettes». Todos los días, tarde y noche. **VIANOR.** Butacas 1.a clase, **2 PTAS.** Sillas circulares platea o primer piso, **1 PTA.** GENERAL, 0'40

Coliseo Pompeya

:: Travesera, 10 :: Teléfono 73.331 :: Domingo, día 21, TARDE Y NOCHE

LA ZAGALA

S. y J. Alvarez Quintero

EL TEATRO NUEVO

CONSTITUYO UN GRAN EXITO EL ESTRENO DE «LA PICARA MOLINERA», LIBRO DE TORRES DEL ALAMO Y ASENJO, MUSICA DEL MAESTRO LUNA

«La pícara molinera», anunciada en Barcelona hace bastantes días, había despertado el interés creciente de nuestro público, que concurrió en buen número al Teatro Nuevo, deseoso de oir buena música y comprobar los elogios que de «La pícara molinera» se hicieron a raíz de su estreno en Madrid. Y en verdad que la nueva zarzuela satisface plenamente, abriendo como nuevos horizontes y volviendo por los prestigios de nuestra tradicional música popular. En esta obra el maestro Luna concreta varios de los motivos más salientes de «Los calabreses», «Roxana», «El asombro de Damasco» y su obra ya internacional, fuerte en colorido, de ritmo y nervio seguro, como «Molinos de viento». Pero «La pícara molinera» no es inferior a «Molinos de viento», ni a «El asombro de Damasco». En ella s reencuentran de una manera original y distinta, todo lo que el maestro Luna nos dió en sus otras zarzuelas, sin que falte, desde luego, la nota sentimental y humorística que provoca la fina sonrisa y nos lleva hasta la carcajada sin esfuerzo. Para lograrlo ahí están Torres del Alamo y Asenjo, en su admirable maridaje de colaboración, que compusieron un librito simpático, optimista y amable, lleno de gracia y de sobriedad.

En el estreno de «La pícara molinera» se evidenciaron las ponderadas condiciones de cantantes de Emilio Vendrell y Marcos Redondo, que matizaron sus partes con magnífica bocalización, viéndose obligados a repetir casi todos los números, debido a la insistente petición del público. Especialmente el de los borrachos, fué acogido con una formidable ovación.

Las señoras Martín, Cadenas y Racionero, y los señores Marceu y Palacios, contribuyeron muy eficazmente al éxito indiscutible de «La pícara molinera».

El público salió satisfecho del teatro Nuevo, haciendo favorables comentarios de la zarzuela.

J. D. B.

EL HOMENAJE A UNOS AUTORES

Los amigos y compañeros de los señores Quintero y Guillén, autores de «La copla andaluza», deseando rendirles el tributo de admiración y cariño a que se han hecho acreedores, organizan para muy en breve un banquete, en el que puedan reunirse los innumerables amigos que estos jóvenes autores tienen en Barcelona.

Constituyen la Comisión organizadora:

Santiago Rusiñol, Emilio Junoy, Fernando Accame, Francisco Aldaz, Luis Angulo, Barangó Solís, Luis Capdevila, Eduardo Carballo, Pelayo Costa, Durán y Tortajada, Manuel Fernández de la Somera, Ricardo Lahoz, Rafael López, Francisco Madrid, Angel Marsá, Martínez de Rivera, Martínez Tomás, Vicente Mauri, Valentín Moragas, Palau Garí, Rafael Salanova, Angel Samblancat, Eduardo Sanjuán, Mateo Santos, Braulio Solsona, Jenaro Solsona y Alfonso Vidal y Planas.

MOSAICOS

Espectáculo que recorrerá toda Cataluña

Teatro Talia

Gran Compañía de Vaudeville. Teatro Moderno y Grandes Espectáculos de ASUNCION CASALS Primer actor y director **JOSE BRUGUERA**

Primeras actrices: **Visita López, Amparo Ferrándiz, Dolores Piá**

Hoy, viernes, DEBUT, noche a las 10, con el estreno de la comedia alegre en 3 actos, de Félix Gandera, adaptación de E. Lluelles

El llit de la nuvia

Grandiosa presentación. Se despacha en contaduría

Los intermedios serán amenizados por el sublime y misterioso amplificador parlante ELECTRO-ORQUESTA **J. Smith,** primero y único en España

Mañana, sábado, tarde a las 4 y media. **Gran Matinée Popular: LA BORDA,** por A. CASALS, J. BRUGUERA y toda la Compañía. Noche a las 10 **EL LLIT DE LA NUVIA**

Teatro Barcelona

Compañía de Comedia

CARMEN DIAZ

Hoy, viernes, tarde a las cinco y cuarto, la comedia en tres actos, de Cadenas y Gutiérrez Roig

El automóvil del Rey

Noche a las diez y cuarto, ESTRENO de la comedia en tres actos, en verso, de Luis Fernández Ardavín

LA MAJA

Mañana, sábado, tarde **EL AUTOMOVIL DEL REY** Noche: **LA MAJA**

Notas informativas

POLIORAMA.—Hoy por la noche, tendrá lugar la reposición de la magnífica comedia de los hermanos Quintero «Las de Abel», en cuya interpretación logra la Compañía que dirigen los «ases» del género cómico, Pedro Sepúlveda y Salvador Mora, un triunfo insuperable.

Por la tarde se pone en escena «¿Qué tienes en la mirada?», de Muñoz Seca, la obra que el público no se cansa de aplaudir.

A requerimientos de la Empresa, que a su vez se ve alentada por el público, la Compañía de Sepúlveda y Mora, que debía terminar su actuación en la presente semana, la prolonga durante todos los días que sus compromisos lo permiten, hasta principio del próximo mes.

Enhorabuena a los aficionados a reírse y a disfrutar en el teatro.

TIVOLI.—Hoy viernes, por la tarde, y a precios populares, se representará el espectáculo de divertido argumento y gran presentación «Miss Italia», con su brillante desfile de las bellezas europeas, el admirable ritmo de las Hasting Girls y las Lidelba Boys, su maravilloso cuadro de Venecia y los dos mil detalles de presentación escénica que han dado justa fama a los espectáculos de arte y belleza que se dan en Tívoli.

Por la noche, seguirá el éxito clamoroso de «Cin-ci-la», la formidable creación de Inés Lidelba y Cav. Renato Trucchi, con la famosa exhibición de toilettes y la rica presentación tan vistosa en sus efectos eléctricos, que tanto admira el público.

Por la tarde y por la noche de mañana sábado, se representará «Cin-ci-la», para satisfacer los deseos del público sabedor de que para admirar en todo la grandiosidad de su arte a Lidelba y Trucchi, y al notable cuadro escénico, debe asistir a la representación de «Cin-ci-la», cuya trama permite el lucimiento de estos dos colosos de la escena frívola, siendo su éxito un acontecimiento pocas veces visto en el teatro. Próximamente se presentará «Boccaccio», y ya que de novedades hablamos, para el lunes, se susurra la preparación de una función extraordinaria, celebrando el beneficio de Inés Lidelba.

APOLO.—El estreno de «La Meiga».—La expectación que ha despertado el estreno de la zarzuela en tres actos de los celebradísimos autores comediógrafos Federico Romero y Guillermo Fernández Shaw, con música del notable compositor Jesús Guridi, «La Meiga» es enorme, pues no en valde los afamados autores de «El Caserío» tienen fama en nuestro público, de ser conocedores expertos del teatro.

«La Meiga» causará verdadera emoción, tanto por su interesantísimo argumento como por sus hermosísimas páginas musicales, todas ellas saturadas por el maravilloso e inagotable «foklore» gallego.

El pedido de localidades para el estreno de «La Meiga» es extraordinario, que como ya dijimos se efectuará el viernes día 19 de los corrientes.

ROMEA. — «El procés de Mary Dugán» lleva más de 25 representaciones. — Cuantos hablan de crisis teatral señalando el hecho del escaso número de representaciones que obtienen la mayoría de las obras, a pesar del éxito que alcanzan en su estreno, no tienen en cuenta que el principal motivo de su fracaso económico estriba en que, no obstante los méritos y calidad literaia de algunas, el público no siete interés por conocerlas.

«El procés de Mary Dugán» lleva más de 25 representaciones en el Rodea y por el crecido número de pedidos que se reciben en Contaduría con gran anticipación, es de esperar que el éxito de dicha obra se prolongue aún por mucho tiempo.

NOVEDADES. — Así que se acerca la fecha del debut en el teatro de Novedades de los artistas franceses Jacques Baumer y Betty Daussmond, es más nutrido el abono y más numeroso el pedido de localidades para la primera función que se celebrará la noche del 8 de mayo.

La compañía Karsenty representará en Novedades «Topace», comedia en cuatro actos de Marcel Pacnol; «Félix», tres actos de Henry Berstein; «La souriante Madama Beudet» doc actos de Denis Amiel y André Obey; «La voyaguer», un acto de Denys Amiel; «Eusebe», tres actos de Henry Duvernois; «Nous ne sommes plus des enfants», tres actos de Leopold Marchand y «Je t'attendrais», tres actos de Jacques Natanson.

Las próximas funciones de comedia francesa en Novedades prometen revestir suma importancia artística y mundana.

Galas Karsenty

Grande semaine dramatique française du 8 au 12 Mai, au

Teatro NOVEDADES

Les célebres artistas

Jacques Baumer
Betty Dausmond

entourées de comediens des principaux Theatres de Paris. Les grands evenements de la dernière saison

Día 8 **TOPAZE**

Día 9 **SOURIANTE Mme. BEUDET**

Le Voyageur

Día 10 **FELIX**

Día 11 **Nous ne sommes plus des enfants**

Día 12 **Je'attendais**

Día 11, en matinée **EUSEBE**

Toilettes de les maisons **Hermance Philippe et Gaston,** Gorin, chapeaux de **Helene Thibaud,** et Alphonsine. Pidan programas de este gran acontecimiento artístico. Abonos y localidades para días sueltos, en la Administración

Gran Teatro Español

Compañía de JOSE SANTPERE :: Hoy, viernes, tarde a las 5: **EL CINTURÓ DE CASTETAT o L'AIXAROP DEL DOCTOR MANXIULA.** Noche a las 10, EL COLMO DE LA RISA con el vodevil en 3 actos, de Salvador Suñer

Muntar la dama o La tercera joventut

Los intermedios serán amenizados por la grafonola Viva Tonal Kolster, con discos ODEON

Mañana, sábado, tarde a las 4 y media: **CARN PECADORA y MUNTAR LA DAMA o LA TERCERA JOVENTUT.** Noche, ESTRENO

Un escándol al Ritz o La núvia en camisa

cuatro episodios de la vida de una mujer. Nueva adaptación de una obra alemana por AMICHATIS, debutando la primera actriz MARIA FORTUNY y el primer actor RAMON QUADRENY

Teatro NUEVO

COMPAÑIA LIRICA de **LUIS CALVO**

Hoy, tarde a las 5 menos cuarto

La Parranda

por Matías FERRET. BUTACAS a 2 pesetas. Noche a las 10: 1.º **EL CHIQUILLO,** 2.º El exitazo del año, la obra cumbre del Mtro. LUNA

La pícara molinera

dirigirá la orquesta el Mtro. LUNA. Maravillosa interpretación de toda la Compañía. Enorme triunfo de MARCOS REDONDO y EMILIO VENDRELL

Sábado, tarde: **LA VERBENA DE LA PALOMA y LA PARRANDA.** Noche y todas las noches, el monumental éxito **LA PICARA MOLINERA**

Teatro APOLO

Compañía Zarzuela CABALLE

Hoy, tarde, NO HAY FUNCION. Noche a las 10, ESTRENO de la zarzuela en 3 actos, de Romeo y Fernández Shaw, música del Mtro. GURIDI

LA MEIGA

por FEDERICO CABALLE y CAYETANO PEÑALVER. 40 profesores de orquesta

EDEN

ASALTO, 12

Dancing fantástico

TARDE Y NOCHE **3 orquestas, 3**

LA NOVEDAD **CHARLESTON BAND**

nueva en España y la HISPANO-ARGENTINA de **POLITO**

Parellada

50 BELLAS Francesas Inglesas americanas y Preciosas Españolas

TARDE, de 7 a 9, y de 11 a 4 madrugada

OLYMPIA

Espectáculos - Velasco

HOY, VIERNES, 19 ABRIL 1929

Tarde a las 5. Noche a las 10 y 1/4

LA REVISTA MÁXIMA

Las maravillosas

La revista cumbre de Velasco
-- La reina de las revistas --
La maravilla de las revistas

Precios únicos

Butacas de Patio y I clase	5 ptas.
Butacas de II clase	3 »
Asientos fijos, a	2 »
ENTRADA GENERAL	1 »

Mañana, sábado, tarde y noche

Las maravillosas

DOMINGO, tarde, a las 4

¡Programa completo! ¡Dos revistas!

La orgía dorada y Las maravillosas

Noche, LAS MARAVILLOSAS

Lunes: ¡Verdadero acontecimiento!
Lunes: ¡Vea el anuncio de OLYMPIA!
Se despacha en contaduría

Principal Palace

Teléfono 11882

Hoy, tarde a las 4'30 y noche a las 9'45, la preciosa película **ENSUEÑO DE PAZ** y FIN DE FIESTA

DEBUT de

Los Tony Grice

clowns musicales parodistas

Bebé Daysle

bailarina

ALADY

EL GANSO DEL HONGO

LUISITA ESTESO

genial estrella

PROXIMAMENTE

CARLITOS GARDEL

NOTA: Se despacha en contaduría sin aumento

Frontón Novedades

Cortes, 638, y Caspe, 13 :: Teléf. 14104

Hoy, viernes, tarde a las 4'30, GRAN PARTIDO: **ARRUTI y LASA** contra **MUÑOZ y NAVAS.** NOCHE, GRAN PARTIDO a las 10'15: **SALSAMENDI y NAVARRETE** contra **URANGA y UGALDE**

Precios: Palcos sin entradas, Ptas. 16; Butacas sin entrada, Ptas. 3; Butacas laterales sin entrada, Ptas. 1; Entrada general, Ptas. 2. DETALLES POR CARTELES

Plaza de Toros Monumental

Domingo, 21 de abril, tarde a las 5 (hora oficial), GRAN CORRIDA DE TOROS. **Alternativa de PEPE IGLESIAS**

Valencia II - Barrera - Pepe Iglesias

6 hermosísimos toros de Cruz del Castillo, 6. El despacho de billetes sigue abierto, sin contaduría :: **Entrada general, 2'75 ptas.**

LUNES, 22, también a las cinco en punto. SIMPATICA CORRIDA EN OBSEQUIO AL BELLO SEXO. 1.a parte: **2 bravos becerros, 2,** para los más jóvenes novilleros **NIÑO DE EMBAJADORES y ARTURITO MARZAL.** ¡Competencia! ¡Competencia! 2.a parte: **LLAPISERA, LERIN CHARLOT y EL GUARDIA TORERO** derrocharán ARTE, GRACIA y VALOR con otros **2 preciosos becerros 2** 3.a parte: Exito grandioso de la revelación de la temporada **BARRERA CHICO,** quien estoqueará **2 hermosos novillos, 2. Gratis las señoras y señoritas**

Folies Bergere

Music-Hall de primer orden. 50 bellísimas artistas, 50. **Victoria Cortés y Rosita de la Vega, Conchita Franco. Juanita Ortega,** castiza estrella coreográfica. Exitazo de la eminente estrella de la canción **Blanca Negri,** repertorio moderno, nuevas y originales toilettes. De 1 a 3 madrugada. **Dan-ing,** actuando la famosa orq. **The R'tmiks Jazz.**

Palacio Música Catalana
Orquesta PAU CASALS

Mañana, sábado, 20 abril, a las 9 y tres cuartos de la noche, **Segundo Concierto** con la cooperación de los maestros E. MORERA y F. PUJOL y de la señorita MONTSERRAT CAMPMANY

Programa. HAYDN: Sinfonía en do menor; F. PUJOL: **Festa;** M. CAMPMANY: **Danza india** (estreno); E. CASALS: **Trista!** (estreno); MORERA: **Escena y Danza;** WAGNER: **Bacanal de Tannhäuser;** RIMSKY-KORSAKOV: **La gran Pascua rusa**

Despacho de localidades, en la Unión Musical Española (Puerta del Angel 21 establecimiento de Música)

Inscripciones, al Patronato de la Orquesta, con derecho al CONCIERTO EXTRAORDINARIO por **PAU CASALS,** violoncelista; JACQUES THIBAUD, violinista; ALFRED CORTOT, pianista, y la Orquesta **PAU CASALS,** con el estreno de la Sardana compuesta por **PAU CASALS,** para 32 violoncelos. Dirigirse a la Secretaría (Diagonal, 440, Instituto Casals) de once a una mañana y de cinco a siete tarde

ESPAÑOL.—Sábado, debut de María Fortuny y Ramón Quadrany, con una obra de Amichatis.—La empresa del Español, concediendo todos los honores a los distinguidos artistas María Fortuny y Ramón Quadreny, les reserva para su debut el estreno de la obra de Amichatis, «Un escándol al Ritz» o «La nuvia en camisa».

Se trata de la adaptación a la escena hablada de la película alemana de Bernauer y Bestenlicher «Der Garten Eden»,

El notable escenógrafo señor Musté, pinta el decorado exprofeso.

Hasta la fecha citada, seguirá representándose por l- noches, el regocijante vodevil «Muntar la dama» o «La tercera joventut».

TEATRO CIRCO BARCELONES.—Presentación de la compañía de revistas Bonetty.—La empresa del teatro circo Barcelonés ha conseguido que la compañía de revistas Bonetty, actualmente en tournée por Cataluña con la revista «¡Taxis...!», hiciera un pequeño alto en Barcelona para presentarse mañana sábado y domingo en funciones de tarde y noche, ante el público del popular teatro.

La compañía está integrada por elementos conocidísimos, como son Amalia Palau, Amparo Albiach (tiple cómica), Bonetty, José Serra, popularísimo actor cómico y un conjunto de pizpiretas, tiples y bailarinas, todos principales intérpretes en el teatro Cómico, de las celebradísimas revistas «Kiss-Me», «Yes-Yes», «Oui-Oui», «Joy-Joy», etc.

«¡Taxis...!» es un espectáculo en dos actos, diez cuadros, tres antecuadros y tres cortinas, libro original de los señores Leopoldo Blat y M. Morató, con música del maestro Domingo Martí.

Esta revista ha obtenido gran éxito en las principales poblaciones de Cataluña.

Notas Musicales

LA SCHOLA ORPHEONICA

El domingo por la tarde, tendrá lugar en la sala de actos de dicha importante entidad, una interesante fiesta musical dedicada a los socios protectores de la misma.

Se interpretarán varios fragmentos de la «Passió», según el Evangelio de San Mateo, de J. S. Bach.

Ha sido confiada su ejecución a valiosos elementos de la misma, Petit Cor, y a las solistas señoritas Enriqueta Sabater y Rita Esteban, y señores Jaime Sibina y Juan Castells.

La parte instrumental a cargo de los concertistas señores B. Castelló, violín; Andrés Gomar, violoncello; y doña Teresa Munné, piano, dirigida por el maestro director don José Alier.

Frontón Principal Palace

Hoy, viernes, tarde a las 4 y media. **INTERESANTE PARTIDO:** ARANCI y AMOROTO contra RECAUDE y VEGA I. **ENTRADA UNICA: 2 PTAS.** Noche a las 10 y cuarto, **GRAN PARTIDO:** CAREAGA y SALAZAR contra URIONA e IRIONDO. **PRECIOS:** Palcos sin entradas, **PTAS. 10;** Butaca sin entrada, **PTAS. 1** y Entrada de paseo, **PTAS. 2**

Carreras de caballos-Hipódromo

Domingo, 21 de abril, a las 4. **Importantes Carreras. Premio «CATALUÑA» (nacional). Precios de costumbre.** Despacho de entradas en taquillas del Teatro Novedades y del Centro de Localidades. Servicio extraordinario de tranvías y autobuses, saliendo éstos de la plaza de Cataluña

CINEMATOGRAFIA

:-: **TIVOLI** :-:
COMPAÑIA ITALIANA DE GRANDES ESPECTÁCULOS
INES LIDELBA
Hoy, tarde a las 5. Butacas a 3 Ptas.
MISS ITALIA
Noche a las 10
CIN-CI-LA
VEASE CARTELERA APARTE EN LA SECCION DE TEATROS

Capitol Cinema — **Orquestina Suñé** — Hoy, a las 4'30 y 9'30
GRANDIOSO SUCCES de BILLIE DOVE, BEN LYON y MONTAGU LOVE en la cinta Gran Luxor Verdaguer
Odisea de una duquesa
y Richard Diix y Telma Todd en el film Paramount
JOAQUIN MURIETA
Cómica y Diario Metro

Kursaal y Cataluña — **Orquestinas Dotras-Vila y Torrents** — Hoy, a las 4'30 y 9'30
EXITO CRECIENTE de LON CHANEY, Lorette Young y Gwen Lee en la grandiosa película Metro Goldwyn
¡¡Ríe, payaso, ríe!!
y Laura La Plante, Glen Tryon y Lee Moran en la joya Universal
MUSICA CELESTIAL
Cómica y Noticiario Fox

Pathe Cinema — **Orquestina Lizcano** — Hoy, a las 4'30 y 9'30
Precio único 1 peseta
¡Wolga! ¡Wolga!
grandiosa versión cinematográfica del poema ruso «STENKA RAZINE», por Hans Schlettow y Lilian Hall Davis; la cinta cómica **LOS HAY FRIGORÍFICOS, y Revista**

Pathé Palace - Excelsior - Miria — Hoy, viernes: El grandioso film ruso
¡WOLGA! ¡WOLGA!
por Hans Schlettow y Lilian Hall Davis; la divertida cinta Pramount **AMOR DE COLEGIALA. Cómica y Revista**
En **Pathé Palace y Excelsior,** además del citado programa, la cinta Paramount **LA NIETA DEL ZORRO,** por Bebé Daniels y James Hall

Diana - Argentina - Condal - Walkyria - Royal
Hoy, viernes: La cinta Metro Goldwyn **LA RUTA DE SINGAPORE,** por Ramón Novarro; la cinta de la Príncipe Films **¡CUIDADO CON LAS RUBIAS!** por Dorothy Revier; el film Paramount **LA HORA SECRETA,** por POLA NEGRI. **Cómica y Noticiario Fox**

Monumental - Bohemia - Iris Park - Padró
Hoy, viernes: El film de los Artistas Asociados **LA FRÁGIL VOLUNTAD,** por Gloria Swanson y Lyonel Barrymore; la cinta de la Príncipe Films **EL ESTUDIANTE POBRE,** por Harry Liedtke y Marie Paudler; el film Paramount **A CAMPO LIBRE,** por Betty Bronson. **Cómica y Diario Metro**

CINE PRINCESA
Hoy: **EL BARCO ROJO,** super-producción, por Mrs. Wallace Reid y Noah Beery; **LA MUJER QUE NO SUPO DECIR QUE NO,** extra comedia, por Lee Parry; **LA CHICA DEL RANCHO,** interesante film, por Elinor Fair y Brian Wasburn; **De chófer a héroe,** cómica :: Dom. n. est.

CINE FEMINA
Paseo de Gracia, 23. Diputación, 259 Teléfono 13352. ORQUESTINA FAUSTO DEL CERRO :: Hoy, tarde 4'30. Noche 9'30. **Preferencia, 1 pta,** (única localidad). Programa: **GEMELOS,** cómica **SU RAYO DE SOL,** por Bárbara Bedford, Robert Ellis y el niño Freddie Fredericks; **ACTUALIDADES GAUMONT;** gran éxito de la sentimental comedia
Divorciada de amor
por LYA DE PUTTI y LIVIO PAVANELLI
Se despachan localidades para la sesión especial del domingo tarde

CHARLOT Y EL CINE HABLADO

¿Accederá a cobrar un millón de dólares por quitarse el bombín y las botas y ponerse ante un micrófono?

Londres, 18. — Los centros cinematográficos están intrigados por las noticias recibidas de América sobre la resistencia que ofrece Charlot a intervenir en películas habladas, novedad que se está poniendo de moda en ambos mundos.

Charlot opina que la ilusión, fundamento del cine desaparecerá en cuanto se oigan voces roncas o aflautadas. Inútilmente los empresarios de cines y las grandes casas productoras han insistido cerca de Charlot para convencerle. Charlot se muestra irreductible.

Ahora anuncian de Pasadenu, ciudad de California, que James Cruze, director de una empresa cinematográfica, ha ofrecido a Charlot la suma de un millón de dólares para realizar una película hablada.

¿Aceptará o no Charlot? La respuesta se complica ante las exigencias de James Cruze, que ha imaginado, para dar mayor originalidad a la película, que Charlot además de hablar, se desposea de su bombín, de sus grandes botas rotas y de su bastoncito.

De esta manera, un nuevo Charlot, aparecería en la pantalla, atrayendo a los públicos internacionales que acudirían a ver la película para oír la voz de Charlot y contemplarlo sin su indumentaria legendaria.

COLISEVM
ORQUESTA BLAI NET
HOY, tarde a las 4'45. Noche a las 9'30
Billie Dove en **LA ODISEA DE UNA DUQUESA**
(Selecciones Verdaguer)
Richard Dix en **JOAQUIN MURIETA**
(Producción Paramount)
Cómica y Revista

Por esos Cines

CAPITOL Y COLISEUM

Sigue en estos favorecidos salones el éxito de la cinta Paramount "Joaquín Murieta", en la que Richard Dix y Thelma Todd, muestran las andanzas de un bandido generoso, convertido en apóstol de los humildes, a los que ampara con su valor desfilando por la pantalla bellos momentos en que triunfa la audacia y otros en que el amor ofrenda sus mieles al triunfador, después de momentos de emoción engendrados por el peligro que continuamente arrostra el héroe legendario, que hace revivir una hermosa época ante nuestros ojos.

En el mismo programa figura la cinta clasificada justamente entre las Selecciones Gran Luxor Verdaguer, "La odisea de una duquesa", cuya parte interpretativa corre a cargo de Billie Dove y Ben Lyon, tomando parte igualmente Alec Francis, Montagu Love y otros notables artistas. La presentación es de una riqueza y propiedad, apreciándose bellos interiores decorados con exquisito gusto. El asunto, una novela de amor, en que se aprecian entre destellos pasionales las intrigas que da lugar a un matrimonio de conveniencia.

KURSAAL Y CATALUÑA

Una creación de Lon Chaney, como base de programa, es siempre de segura atracción para el público. En "Ríe, payaso, ríe", editada por la Metro, aparecen además del actor de las mil caras, Loretta Young, Gwen Lee, y con tan altos valores de la escena muda,

Triunfo-Cine Marina-Cine Nuevo
Hoy, viernes, estupendo programa: La extraordinaria película Paramount **SERENATA,** por Adolphe Menjou; **¿PRINCIPE O PAYASO?** por Ivan Petrovich, gran éxito; **LA MEDALLA DE BOY-SCOUT,** por el malogrado Fred Thomson; la graciosa cómica **SE NECESITA UN CADAVER y ACTUALIDADES GAUMONT** :: Domingo, noche **ROSA DE CALIFORNIA**

CINE PARIS
Orquestina V. Granados
TARDE 4'30. NOCHE 9'30
GAVILANES (Se necesita una bailarina)
LAS HAZAÑAS DE UN TIMIDO, por George O'Hara; **PERIQUITO NO ES FILARMONICO; Cómica y ACTUALIDADES GAUMONT**

cada sesión reúne mayor contingente de espectadores, ya que cuantos admiran esta producción se convierten en sus decididos propagadores, premiando así los desvelos y entusiasmos que puso el director al filmarla.

En el mismo programa figura la joya Universal interpretada por la popular artista Laura La Plante, Glen Tryon y Lee Moran, dando a la comedia la nota de buen humor, característica de las comedias de esta popular marca, que en esta especialidad ha cifrado siempre su mayor orgullo. Laura La Plante no precisa de los elogios, pues su fama la cimentaron sus grandes creaciones, presentes aun en la memoria de todos.

PATHE CINEMA

No es de extrañar la avalancha de público que acude a diario a este cinema, donde por el precio único de una peseta pueden admirarse las mejores producciones de las marcas mundiales.

La selección de cintas que tiene contratadas la poderosa Cinaes, irán desfilando por la pantalla de Pathe Cinema, después de su estreno en los principales salones de dicha Empresa. Esta innovación viene a llenar una necesidad y la calidad del programa lo demuestra el éxito que actualmente obtiene en este salón, "¡Wolga, Wolga!", el film que por su argumento, de profundo dramatismo y su realista interpretación, nos conmueve entre bellezas de moderna técnica y alardes de expresionismo sintetizado en sus escenas dirigidas con suma maestría.

El resto del programa es por todos conceptos recomendables, formando un conjunto adaptado a los gustos del público.

Cual es la causa del
REUMATISMO GOTA CIATICA o LUMBAGO?

Todo es debido a la acción mortífera del Acido úrico que envenena la sangre y forma unos cristales aciculares en las articulaciones, que producen el dolor.

Cual es el remedio para tan terribles dolores?

Sencillamente; el URICURE; el antídoto del Acido úrico. El Uricure expulsa el veneno del cuerpo.
Es rápido y eficaz para curar todas las dolencias producidas por el Acido úrico. No perjudica al estómago ni al corazón; no exige una dieta especial y finalmente tiene la ventaja de ser económico.

URICURE
El antídoto del Acido úrico

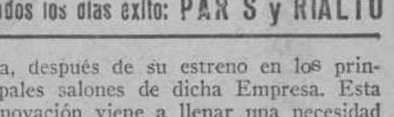

Todos los días exito: PARIS y RIALTO

CINE FEMINA
El martes, 23, grandioso estreno, con aumento de orquesta

Según la célebre obra de LEO DURAN

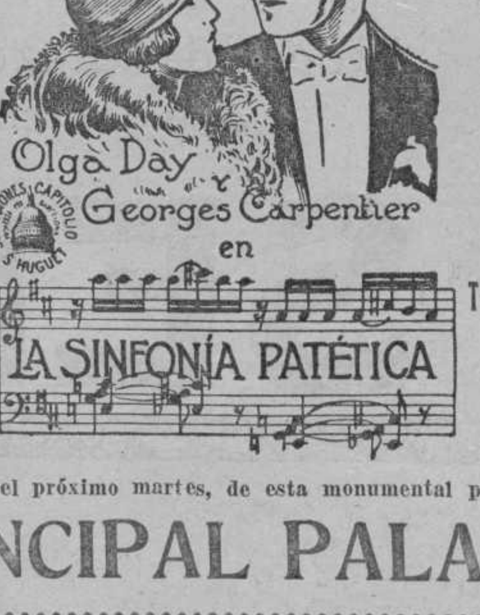

Adaptación musical de la Sinfonía de TCHAKOWISKI

Presentación el próximo martes, de esta monumental producción
PRINCIPAL PALACE

La ráfaga de aire nos agobia
La ráfaga de dolor nos aniquila

El dolor de cabeza y todo sufrimiento nervioso
cesa inmediatamente con un

SELLO YER

Las hijas del Presidente de Panamá, obsequiadas por el Ayuntamiento con un banquete en la "Font del Lleó". Fot. Domínguez

PARIS. Policías inglesas viendo las carreras en Longchamp. Fot. Consorcio.

El Rey Alberto y el alcalde de Bruselas inauguran la Feria Comercial. Fot. Vidal

El Santo Viático a los enfermos, en Granollers. Fot. Canet.

PARIS. La "Avenue du Bois" que ahora ha pasado a llamarse "Avenue Foch" con los postes indicadores. Fot. Consorcio.

El somatén de Aspa (Lérida) recientemente revistado. Fot. Masot

PARIS. Juana de Arco, con su dama de honor y el prevoste de los mercaderes, en la ficción del torneo. Fot. Vidal

Sección Comercial y Financiera

Economía - Banca - Bolsa - Navegación - Industria - Comercio - Transportes - Seguros

BOLSA

LA SESION DE AYER

Cambio anterior		DIA 18
26'55	París (100 francos)	26'60
32'85	Londres (1 libra)	32'91
1'6975	Berlín (1 marco oro)	1'61
35'70	Roma (100 liras)	35'60
94'10	Bruselas (100 belgas)	94'35
139'30	Zurich (100 francos)	130'45
6'765	Nueva York (1 dólar)	6'7775
2'835	Buenos Aires (1 peso	2'84
	Deudas del Estado	
74'80	Interior 4 % A.	74'90
74'80	» » B.	74'95
74'30	» » C.	74'90
74'30	» » D.	»
74'95	» » E.	74'80
74'65	» » F.	»
74'00	» » G.-H.	»
88'50	Exterior 4 % A.	88'50
87'50	» » B.	87'40
87'50	» » C.	87'20
86'75	» » D.	86'90
5'90	» » E.	86'00
85'90	» » F.	»
'00	» » GH.	»
79'00	Amortizable 4 % A.	»
78'75	» » B.	»
78'75	» » C.	»
78'75	» » D.	»
93'70	» » E.	»
93'70	Amortizable 5 % 1920. A.	93'70
93'35	» » » B.	93'50
93'35	» » » C.	93'40
93'35	» » » D.	»
93'35	» » » E.	»
93'35	» » » F.	»
92'40	Amortizable 5 % 1928. A.	92'50
92'40	» » » B.	»
92'35	» » » C.	»
91'75	» » » D.	»
92'00	» » » E.	»
94'50	» » » F.	»
102'00	Amortizable 5 % 1926. A.	102'00
101'70	» » » B.	»
102'15	» » » C.	101'70
101'40	» » » D.	»
104'00	» » » E.	»
103'50	» » » F.	»
93'80	Amortizable 4 ½ % 1928 A.	»
93'60	» » » B.	»
93'90	» » » C.	»
93'80	» » » D.	»
94'90	» » » E.	»
100'00	» » » F.	»
101'65	Amortiz. 5 % 1927. libre. A.	101'65
101'70	» » » » B.	101'65
101'65	» » » » C.	»
101'65	» » » » D.	»
101'75	» » » » E.	»
102'20	» » » F.	»

Cambio anterior		DIA 18
90'60	Amortiz. 5 % 1927 con. A	90'70
90'65	» » » » B.	90'70
90'65	» » » » C.	90'70
90'60	» » » » D.	90'70
89'20	» » » » E.	»
90'45	» » » » F.	»
72'80	Amortizable 3 % 1928. A.	72'85
72'80	» » » B.	72'90
72'80	» » » C.	72'90
72'80	» » » D.	»
72'90	» » » E.	72'95
72'90	» » » F.	»
»	» » » G.-H.	»
90'25	Amortizable 4 % 1928. A.	90'20
90'10	» » » B.	90'20
90'40	» » » C.	»
90'10	» » » D.	»
91'80	» » » E.	»
93'60	» » » F.	»
102'05	» » » G.-H.	»
101'50	Deuda Ferroviaria 5 % A	101'35
101'35	» » » B.	101'35
101'25	» » » C.	101'35
93'00	Deu. Ferrov. 4 ½ % 1929 A	93'50
92'70	» » » » B	92'90
92'00	» » » » C	92'90
	Ayuntamientos	
80'30	Barna. 1904. 4 ½ %	»
79'50	Barna. 1906. 4 ½ %	»
78'25	Barna. 1920. 4 ½ %	78'25
96'50	Barna. 1921. 6 %	96'50
98'75	Barna. 1925. 6 % Expos.	99'00
96'25	Barna. fc. Balmes. 6 %	96'25
96'50	Barna. Puerto Franco 6 %	»
83'50	Barcelona 1925. 5 %	83'50
96'75	Barna. Ensanche. 6 por 100. 1927	»
80'75	Barna. B. Rma. 4 %	»
102'50	Málaga. 6 %	102'75
97'50	Sevilla Exposición. 6 %	98'00
100'00	Valencia. 6 %	»
	Diputaciones	
84'00	Barna. serie B. 4 ½ %	»
99'85	Barna. 6 %	99'75
100'50	Provinciales B. G. L. T. 6 por ciento	100'25
	Varias	
94'00	Pto. Barna. 1905. 4 ½ %	»
101'00	Puerto de Melilla. 6 %	»
93'25	Caja Emisiones. 6 %	»
93'00	Patron. Nac. Turismo 5 %	»
94'00	Banco Hipot. España. 4 %	»
99'35	» » » 5 %	99'85
110'65	» » » 6 %	»
101'00	Crédito Local. 5 %	101'00
98'65	Crédito Local. 5 ½ %	»
91'75	Crédito Local. 5 % inter.	92'00
92'35	Junta Mixta O. y Acuartelamiento Barcelona 5 %	»
	Valores extranjeros	
2'86	Cédulas Argentinas. 6 %	2'86
103'65	Empréstito Argentino	103'60
92'25	Deuda Marruecos	92'00
	Ferrocarriles	
75'65	Nortes 1.a serie 3 %	75'85
74'85	Nortes 5.a serie 3 %	»
76'75	Espec. Pamplona. 3 %	76'75
77'85	Prioridad Barna. 3 %	78'00
69'25	Segovia a Medina. 3 %	»
73'50	Asturias 1.a hip. 3 %	73'25

Cambio anterior		DIA 18
77'75	Léridas. 3 %	»
84'25	Villalba a Segovia. 4 %	»
85'00	Almansas especi. 6 %	84'75
75'00	Almansas adher. 3 %	»
76'30	Minas San Juan. 3 %	»
91'50	Aisasuas. 4 ½ %	»
86'00	Huescas. 4 %	86'00
106'25	Especiales. 6 %	106'50
101'75	Valencia. 5 %	101'75
98'00	Alora Santander	97'75
71'50	Alicantes 1.a r. 3 ½ %	71'50
83'00	Alicantes 2.a hip. 3 %	83'75
96'50	Alicantes A. 4 %	96'50
87'65	Alicantes B. 4 %	»
81'85	Alicantes C. 4 %	81'85
81'00	Alicantes D. 4 %	80'75
90'00	Alicantes E. 4 ½ %	89'25
98'25	Alicantes F. 5 %	»
104'25	Alicantes G. 5 %	»
101'50	Alicantes H. 5 ½ %	101'75
104'25	Alicantes I. %	104'50
98'65	Alicantes J. 5 %	98'75
63'00	Filipinas 1864. 2 %	»
54'25	Filipinas 1878. 2 ½ %	54'25
71'15	Córdoba. 3 %	»
100'25	Badajoz. 6 %	100'00
50'75	Andaluces 1.a serie v.	50'25
69'75	Id. 1.º serie fijo. 3 %	69'00
48'00	Id. 2.a serie v.	47'75
64'25	Id. 2.a serie fijo. 3 %	»
100'50	Andaluces. 6 %	»
95'00	Españoles. 6 %	»
47'00	Catalanes 1924. 6 %	»
83'25	Cataluña 5 %	83'25
96'50	» 6 %	96'25
100'50	Cllera Montserrat. 6 %	»
71'00	Secundarios. %	70'75
97'00	Gran Metro 1925. 6 %	»
21'25	Cáceres P variable	21'25
86'50	Metro Transversal. 6 %	86'25
47'75	Orense a Vigo. variable	47'75
99'75	Sarriá a Barcelona. 6 %	99'85
102'50	Tánger a Fez. 6 %	»
	Tranvías	
83'00	G. de Tranvías. 4 %	»
83'00	San Andrés y Ext. 4 %	»
92'75	G. de Tranvías. 5 %	92'50
83'00	Ensanche y Gracia. 5 %	»
102'25	Tranvías Barcelona. 6 %	102'25
	Aguas, Canales y Electricidad	
103'00	Aguas Huelva. 6 %	»
101'00	Aguas Valencia. 6 %	100'75
	Barcelonesa Elec. 1908. 4 %	»
94'50	» » 1913. 5 %	»
102'50	» » 1920. 6 %	»
93'25	Canal Urgel. variable	93'00
90'00	Gas F. 4 ½ %	»
102'75	Gas G. 6 %	102'75
102'15	Gas Bonos. 6 %	102'75
104'50	Chades. 6 ½	104'50
95'75	Cop. de F. Eléc. 6 % 1921.	95'25
95'75	» » » » » 1928.	»
102'50	Energía Eléctrica 6 % 1928.	102'50
101'50	Energía El. Bonos. 6 %	101'75
100'50	Eléctrica Cinca. 6 %	101'00
101'00	Gas Lebón. 6 %	101'25
103'75	Aguas Barna. 6 % C.	103'75
103'00	Aguas Barna. D. 6 %	»

Cambio anterior		DIA 18
94'75	Fuerzas Motrices 1920. 6 por 100	94'75
101'00	Fuerzas Motrices. Bonos	»
102'75	Riegos Levante. 6 %	»
102'75	Unión Eléctr. Cataluña 6 %	»
	Navieras	
88'00	Esp. Const. Naval. 6 % 1919	»
103'00	Idem idem id. 6 %. 1920	»
100'00	Idem idem id. 6 ½ % 1924	»
101'00	Idem idem idem id. Bonos	»
87'25	Trasatlántica. 4 %	87'15
98'75	Idem 1920. 6 %	98'85
103'00	Idem 1922. 6 %	»
99'50	Idem 1925. espec. 6 ½ %	»
99'25	Idem. 1925. const. 6 ½ %	»
102'25	Idem 1926. especiales. 6 %	102'25
90'50	Idem 1928. especiales 5 %	90'25
98'50	Unión Naval Levante	99'00
102'00	Trasmediterránea 6 % Bonos	»
	Varios	
103'00	Asfalto Asland. 7 %	»
97'25	Auxi. C. Sansón. 6 %	»
100'50	Auxi. Ferrocarril. 6 %	»
101'50	C. y Pavimentos. 7 %	»
100'50	C. Güell. 6 %	»
101'20	Cros. 6 %	»
96'25	Construc. Eléct. 6 %	96'50
98'50	Ener. e Indust. Arag. 6 %	»
93'25	Financ. y Miners. 6 %	»
101'50	F. O. y Cn. 7 % 1925	101'50
100'00	Hotel Ritz. 7 %	»
102'00	Hullera Española. 6 %	»
95'00	Madrid-París. 6 %	»
101'75	Maquinista T. y M. 6 %	102'25
93'50	Metropolitano Const.	»
100'50	Manufac. Corcho. 6 %	»
104'25	M. Potasa Suria. 7 %	»
100'25	Siemens Schuckert. 6 %	»
97'25	T. M. P. Española. 7 %	»
	ACCIONES	
	Varias	
176'00	Funicular Montjuich. ord.	177'00
136'00	» » funda.	»
95'00	Tranvías Barcelona. ordi.	»
106'25	Tranv. Barcelona. pref. 7 %	»
100'50	Idem idem id. 6 %	»
104'00	Catalana Gas. F.	104'00
230'25	Aguas Barcelona ord.	»
250'25	Trasmediterráneas no estam.	»
213'00	Trasmediterráneas, estampill.	»
122'00	Hullera Española	»
586'00	Banco España	»
120'00	Banca Marsans	»
270'00	Crédito y Docks de Barna	»
119'00	Banco de Cataluña	»
123'00	Cementos y Cales Freixa	»
240'00	Cros	240'00
298'00	España Industrial	»
73'00	Hotel Ritz	»
102'85	Telefónica Nacional	103'00
111'00	Maquinista T. y M.	103'00
	VALORES A PLAZOS	
75'00	Interior	»
73'20	Amort. 1928. 6 % sin	»
641'00	Acciones Nortes	638'00
692'00	» Alicante	589'00
42'90	» Orenses	42'40
737'00	» Chades	740'00
83'40	» Andaluces	83'00
644'00	» Colonial	645'00

Cambio anterior		DIA 18
287'50	» Docks	»
120'50	» Hulleras	119'75
241'00	Acciones Platas	240'00
231'00	» Aguas	230'25
404'00	» Filipinas	400'00
182'00	» Autobuses	»
65'50	» Gran Metro	»
47'75	» Transversal	»
171'75	» Gas E.	»
66'50	Azúcar ord.	48'00
66'50	Azúcar pref.	170'00
23'00	Oblig. Cáceres var.	»
87'00	Felgueras	»
1400'00	Explosivos	86'50
151'50	Petróleos libres	1395'00
698'00	Minas Riff (portador)	»
150'50	Banco de Cataluña	691'00
	CAMBIOS DE VALORES NO INCLUIDOS EN LA COTIZACION	»
	Ayuntamiento Gerona. 6 %	
	Ayuntamiento Cádiz 5 ½ %	99'25
	Ayuntamiento Valencia 5 %	96'50
	Ayuntamiento Lérida. 6 %	88'00
	Ayuntamiento Sabadell. 6 %	86'00
	Barcelona Traction. 6 %. 1927.	97'50
	Fuerzas Motrices. 6 %. 1923	102'00
	Compañía Hispano-Marroquí Gas y Electricidad. 6 %	99'15
	Cremallera Nuria	99'50
	Cremallera Nuria benef.	101'85
	Patronato Habitación 6 ½ %	99'25
	Ayuntamiento Torredembarra. 6 %	88'25
	Financiera Arnús-Garí	79'50
	Ayuntamiento Lérida. 5 ½ %	98'50
	Transversal 6 % 1929	96'25
	Cinaes 7 % pref.	97'50
		99'50
	METALES PRECIOSOS	
	Monedas de Oro de Alfonso	121'00
	» » Isabel	122'00
	» » Onzas y ½	121'00
	» » pequeñas	121'00
	» » Francos	121'00
	» » Libras	30'50
	Dólares: uno	6'25
	Plata: kilogramo	100'00
	Platino. kilogramo	12'500

AGENTES DE CAMBIO Y BOLSA DE LA DE BARCELONA

La intervención en las operaciones bursátiles se halla reservada por la Ley a los Agentes, quienes, al expedir póliza, confiere títulos de propiedad de los valores y los hace irreivindicables.

NEGRE, ANTONIO, Plaza de Cataluña, 16. Teléfono 14273.

BOLSAS EXTRANJERAS

París

VALORES: 18 ABRIL 1929

Exterior 6 %	336
Cédulas argentinas (nuevas)	485
Renta francesa 3 %	7390
Idem 5 %	9970
Idem 1917 liberada 4 %. exact.	8830
Idem 1918 4 %	8685
Idem 1920 4 %	11955
Idem liberada 5 %	10480
Acciones	
Banco Español del Río de la Plata.	820
Crédit Lyonnais	3170
Banque de France	25900
Norte de España	»
Zaragoza Alicante	»
Andaluces	1560
Cáceres	251
Tabacos Filipinas	»
Río Tinto	7575
Royal Dutch	40990
Canal de Suez	25775
F. C. Extr. Alicante. Prid nac.	
Obligaciones	
Zaragoza Alicante 1.a	1250
Idem Idem 2.a	1501
Idem Idem 3.a	1470
Norte 1.a	»
Idem 2.a	»
Idem 3.a	»
Idem 4.a	»
Idem 5.a	»
Barcelona Prioridad	»
Pamplona	»
Cáceres variable	»
F. C. Oeste España	128
Gob. Marruecos 1910. 5 %	1600
Barcelona Tracción. 5 ½ %	1660

CAMBIOS: 18 ABRIL 1929

Cambios s/ Londres	124255
» » Nueva York	25605
» » Bélgica	35525
» » España	37862
» » Italia	13390
» » Suiza	49250
» » Dinamarca	68275
» » Holanda	1028
» » Noruega	683
» » Suecia	68425
» » Praga	»
» » Rumania	1594
» » Hungría	»
» » Viena	»
» » Alemania	60725
Aprés	
Libras	124265
Dólares	25602
Francos belgas	35550
Pesetas	37875
Liras	13390
Marcos	60725

Londres

CAMBIOS: 18 ABRIL 1929

Cambios s/ Nueva York	48537
» » Holanda	120825
» » Francia	12427
» » Bélgica	3495
» » Italia	9269
» » Alemania	204725
» » Suiza	252155
» » España	3283
» » Dinamarca	1821
» » Suecia	181712
» » Noruega	1820
» » Lisboa	10815
» » Praga	164
» » Austria	345750
» » Argentina	4726
» » Río de Janeiro	388
» » Montevideo	4875
» » Chile	3958
» » Buenos Aires s/ Londres	4731

Ginebra

CAMBIOS: 18 ABRIL 1929

Cambios s/ París	2029
» » Londres	25217
» » Bélgica	7215
» » Italia	27205
» » España	7700
» » Berlín	12317
» » Viena	72962
» » Nueva York	51956

Mercados extranjeros

MERCADO DE METALES

Londres, 18.—Cierre:

Cobre contado	79-7-6
Idem término	77-1-3
Idem electrolítico (e)	84
Idem idem (v.)	85
Estaño contado	204-7-6
Idem término	205-7-6
Plomo contado	24-15
Idem término	24-5
Zinc contado	26-17-6
Idem término	26-13-9
Oro	»

MERCADO DE CAUCHO

Londres, 18.—Cierre:

Abril, 10 3/8; Mayo, 10 3/8; Junio, 10 3/8; Julio, 10 1/2; Agosto, 10 5/8.

MERCADO DE CEREALES

Liverpool, 18.—Cierre:

Mayo, 8.8 1/2; Julio, 9.0 1/2; Octubre, 9.3 3/4.

MERCADO DE AZUCARES

Londres, 18.—Cierre:

Mayo, 11.0; Agosto, 10.11 1/4; Octubre, 11.6; Diciembre, 11.7 1/2; Enero, 11.11 1/4.

Idem en crudo:

Mayo, 8.0; Agosto, 8.3 3/4; Septiembre, 8.9 3/4; Octubre, 8.9 3/4; Diciembre, 9.0 3/4; Enero, 9.3 3/4.

MERCADO DE CAFES

Havre, 18.—Cierre:

Abril, 57275; Mayo, 504; Junio, 50075; Julio, 48750; Agosto, 484; Septiembre, 49250; Octubre, 48750; Noviembre, 48650; Diciembre, 480; Enero, 476; Febrero, 472; Marzo, 46825.

CIERRES DE LAS AMERICAS

Día 18 de Abril de 1929

Algodón N. York

Disp. 2040; Mayo, 2024; Julio, 1963; Octubre, 1962; Diciembre, 1974; Enero, 1967; Marzo, 1983.

New-Orleans

Disp., 1940; Mayo, 1954; Julio, 1960; Octubre, 1953; Diciembre, 1958; Enero, 1959; Marzo, 1963.

Cafés Río

Disp., 17 5/8; Mayo, 1593; Julio, 1524; Septiembre, 1466; Octubre, 1454; Diciembre, 1430; Enero, 1420; Marzo, 1393.

Cafés Santos

Mayo, 2250; Julio, 2160; Septiembre, 2080; Diciembre, 2023; Enero, 2003; Marzo, 1980.

Azúcares

Mayo, 187; Julio, 199; Septiembre, 205; Octubre, 208; Diciembre, 212; Enero, 215; Marzo, 218.

Cacaos

Mayo, 1030; Julio, 1060; Septiembre, 1096; Octubre, 1102; Diciembre, 1105; Enero, 1110.

CIERRE DE NEW YORK

Día 18 de Abril de 1929

L. cable, 485 3/8; L. 60 días, 480 3/8; París, 390 5/8; Bélgica, 389; Italia, 52375; España, 1472; Suiza, 1925; Holanda, 4018; Suecia, 267250; Noruega, 266750; Dinamarca, 2666; Berlín, 2371; Argentina, 4206; Brasil, 4073.—Observ.

LONJA

SESION DEL DIA 18 DE ABRIL

Algarrobas: Negras Vinaroz, a 25; Vinaroz, rojas, a 23'80; Valencia, a 24'40; Mallorca, a 19'94; Ibiza, a 20'83; Tarragona, a 25 sobre carro Barcelona.

Alubias: Prat de Llobregat, 133; Mallorca, 133; Castilla blanca cribada, a 160; superiores, a 145; cocorrosa Castilla, a 128; Valencia Pinet, de 135 a 136; Amonquilina, a 135; Trinquillón, de 134 a 135; Perla Galicia, a 120; Mediana, a 130; Pinet de Castellón, a 135; todo los cien quilos sobre corro.

Arvejones Málaga, a 36'50 pesetas, aquel bordo; Rumania, de 38 a 40; Francia, a 48; Cantalludos, a 46; Prat, a 48'50 sobre carro Barcelona.

Arroz Benlloch cero, a 60; granza superior, de 69 a 70; matizado, a 64; selecto, de 65 a 66; bomba corriente, a 95; extra, 105; flor, a 115, los cien quilos.

Habas Extremadura, 38'50 pesetas, con saco sobre vagón origen; Italia, de 43 a 43'50; Mallorca, a 44; Túnez, de 43 a 43'50; Orán, de 43 a 43'50; Mahón para simiente, de 70 a 75; Prat, a 48'50.

Avena: Extremadura, a 36'50, y Mancha, de 37'50 a 38, sobre vagón origen.

Cebada: Línea Lérida, a 43; Extremadura, a 38'50 pesetas, y Mancha, 40 pesetas sobre vagón origen con saco.

Alpiste, Sevilla; corriente, de 77 a 78; ídme buena, de 72 a 73; ídem cribado, de 81 a 82; Marruecos, a 78.

Garbanzos: Marroc, número 29, a 80; Orán, desde 85 a 125; andaluces, desde 100 a 135; Castilla, desde 155 a 200; los cien quilos.

Habones Sevilla, de 48'50 a 49; Jerez, de 49 a 50; Marruecos, de 46 a 46'50; Philippisle, de 47 a 48; Italianos, a 46'50.

Maíz Plata, a 42'50 pesetas los cien quilos, sobre carro Barcelona, y Lérida, a 43, sobre vagón origen.

Mijo Marruecos de 48 a 49; Comarca de 49 a 50.

Yeros: 38'50 a 39 pesetas sobre vagón origen, con saco.

Muelas: Marroc, de 42'50 a 43.

Harina: Extra blanca superior, a 71; ídem intervenida, a 67; número 3, de 45 a 48; número 4, de 39 a 42, todos sobre vagón origen.

Despojos: Número 3, de 49 a 51 los cien quilos; número 4, de 25'50 a 26 pesetas; segundas, de 21 a 22; terceras, de 20 a 21 los sesenta quilos; cuartas, de 16'25 a 16'50 los 50 quilos, todo con saco sobre carro fábrica Barcelona. Salvado, de 7'50 a 7'75, y salvadillo, a 8 el saco de ciento cuarenta litros, sin envase sobre carro fábrica Barcelona.

Trigos.—Se ha podido anotar: Soria, 52, y Quintanapalla, a 52'25 pesetas los cien quilos, sin saco sobre vagón origen.

***

Arribos del día 17 de abril, según datos facilitados por la casa S. ALBERICH JOFRE:

Por la Estación del Norte: Ocho vagones de trigo, seis de harina y uno de cebada.

Por la Estación de Francia: Ocho vagones de trigo y dos de harina.

ALGODONES

Información oficial facilitada por el Centro Algodonero de Barcelona

LIVERPOOL
(Algodón americano)

Disponible: 10'69 10'64.
Abril: 10'40 Nom. 10'34.
Mayo: 10'47 10'41 10'41.
Julio: 10'47 10'41 10'40.
Octubre: 10'38 10'31 10'31.
Diciembre: 10'36 Nom. 10'29.
Marzo: 10'39 10'32 10'32.
Ventas: 6.000 balas contra 8.000 balas.

LIVERPOOL
(Egipcio Sakel)

Mayo: 17'51 17'33.
Noviembre: 18'05 17'93.

LIVERPOOL
(Egipcio Upper)

Mayo: 12'23 Nom.

LIVERPOOL
(Algodón Imperio Británico y Varios)

Mayo: 10'26.
Julio: 10'27.
Octubre: 10'19
Enero: 10'17
Marzo: 10'16

NUEVA YORK

Disponible: 20'45.
Abril: 20'20.
Mayo: 20'31.
Julio: 19'69.
Octubre: 19'64.
Diciembre: 19'73
Enero: 19'69.
Marzo: 19'78.

NUEVA ORLEANS

Disponible: 19'40.
Mayo: 19'57.
Julio: 19'63.
Octubre: 19'46.
Diciembre: 19'56.
Enero: 19'54.

ALEJANDRIA
(Ashmouni)

Abril: 22'84 22'75 22'52.
Junio: 23'04 22'95 22'70.
Agosto: 23'19 Nom. 22'75.
Octubre: 23'36 23'27 23'13.

ALEJANDRIA
(Sakellaridis)

Mayo: 35'76 35'70 36'29.
Julio: 36'13 26'03 36'07.
Noviembre: 36'66 36'60 36'33.
Enero: 36'83 Nom. 36'60.

HAVRE
Algodón Americano

Abril: 6'44.
Mayo: 6'44.
Junio: 6'40.
Julio: 6'40.
Agosto: 6'39.
Septiembre: 6'38.
Noviembre: 6'36.
Diciembre: 6'36.
Enero: 6'35.
Febrero: 6'35.
Marzo: 6'35.

BOMBAY
Bengal

Mayo: 2'57 2'56 2'52.

BOMBAY
Oomra

Mayo: 3'16 3'14 3'11.

BOMBAY
Broach

Abril: - Mayo: 3'52 3'50 3'48.
Julio - Agosto: 3'65 2'62 3'61.

LA ASAMBLEA DE AGENTES COMERCIALES

Madrid, 18. — A las diez de la mañana comenzó la sesión de la Asamblea de Agentes Comerciales.

Continúa la discusión de los artículos del reglamento, y quedaron aprobados los números 12, 13, 14, 15, 16 y 17.

El señor Molinero, en nombre de todos los compañeros de Secretarías de España, hace un ruego a la Asamblea con resepcto al trabajo de éstos y los secretarios que se encuentran en la Asamblea agradecen la intervención.

Se suspende la sesión para continuarla por la tarde.

LA DESGRAVACION DE LOS IMPUESTOS EN FRANCIA SUPONE MIL MILLONES

París, 18.—«El Matín» dice que las desgravaciones en los impuestos previstas en el presupuesto de 1930 llegarán a la cifra de mil millones.—Fabra.

INFORMACION MARITIMA

Movimiento del Puerto

ENTRADAS

Vapor «Ciutat de Tarragona», de Tarragona, en lastre; velero italiano «Octavia», de Ajaccio, con carbón vegetal; velero italiano «Catalogna», de Propriano, con carbón vegetal; motonave «Sil», de Marsella, con carga general y de tránsito; vapor francés Rabat y Palamós, en lastre; vapor noruego «Lina L. D.», de San Francisco de California, con asfalto; vaor cporreo «Mahón», de Ibiza con 19 pasaejros y carga general; vapor «Berga», de Noruego «Roa», de Bilbao y Málaga, con bacalao; vapor «María R.», de Málaga y escalas, con 77 pasajeros y carga general; vapor «Rey Jaime II», de Orán, Alicante y escalas, con 275 pasajeros y carga general; vapor «Betis», de Gandía, Valencia y Castellón, con seis pasajeros y carga general; vapor «Manuela C. de R.», de Aguilas, con 147 pasajeros y carga general; vapor «Duero», de Las Palmas y escalas con carga general y de tránsito; vapor «Cabo Oropesa», de Bilbao y escalas con carga general; motonave inglesa «Pelayo», de Liverpool, con carga general; pailebot «San Antonio», de Torrevieja y San Feliu, en lastre; vapor alemán «Marsala», de Hamburgo y escalas con carga general; vapor «Enrique Ballesteros», de S. Esteban de Pravia, con carbón mineral; vapor inglés «Makalla», de Calcuta y escalas, con carga general; vapor «Santiago López», de Avilés, con carbón mineral, y motonave italiana «Paganini», de Trieste y escalas, con cinco pasajeros y carga general; pailebot «Estela», de Palma, con carga general; vapor correo «Poeta Arolas», de Las Palmas y escalas, con carga general, y vapor alemán «Bárbara» de Hamburgo y escalas, con carga general.

DESPACHADOS DE SALIDA

Vapor «Ciutat de Tarragona, en lastre, para Tarragona; motonave «Sil», con carga general y de tránsito para Casablanca, Las Palmas y escalas; vapor «Guillermo Schulz», con carga general, para Avilés; yate de recreo inglés «Eros», con su equipo, para la mar; vapor «Freixas I», con carga general y de tránsito para Tarragona; vapor correo «Rey Jaime I», con pasaje y carga general para Palma; vapor «Artxanda Mendi», con carga general para Bilbao y escalas; vapor inglés «Makalla», de tránsito para Valencia; vapor «Teresa Pamies», en lastre, para Bona; ailepbot «Montjoy», con efectos, para Valencia; laud «Enrique», con efectos para «Rosas»: motonave «J. J. Sister», con pasaje y carga general para Valencia; vapor «Peris y Valero», con carga general para Bilbao y escalas; y vapor «Enriqueta R.», con pasaje y carga general para Cartagena.

NOTICIAS

Ayer mañana regresó de Ibiza el vapor correo «Mahón», conduciendo 19 pasajeros, la correspondencia y 16 toneladas de géneros de punto, jaulas de volatería, licores, cajas de huevos, guisantes, limones, habaes, pescado fresco, envases y otras mercancías. Este buque saldrá hoy, a las seis y media de la tarde con destino a Mahón.

—Procedente de Málaga y escalas entró en nuestro puerto el vapor «María R.», de la casa Ramos, siendo portador de 77 pasajeros y 1.087 toneladas de carga consistente en aceite, salvado, garbanzos, yeros, pieles, pulpa, azúcar, patatas, pescado fresco, jaulas de volatería, ganado lanar y cabrío, envases y otras mercancías que descarga en el muelle de España W.

—En el mismo muelle atracó el vapor «Manuela C. de R.», compañero de flota del anterior, el cual trajo de Aguilas 147 pasajeros y 32 toneladas de espartería, pescado fresco, embutidos, maquinaria, ganado lanar y jaulas de volatería.

—Llegó procedente de Orán, Alicante y escalas, el vapor «Rey Jaime II», de la Compañía Trasmediterránea, conduciendo 275 pasajeros y 53 toneladas de espartería, limones, alpargatas y otros efectos que deja en el muelle de España N. E.

—A su llegada de Valencia, Gandía y Castellón, atracó en el muelle de España E. el vapor «Betis» de José Morey, para desembarcar seis pasajeros y varias partidas de carga general de que ha sido portador. El sábado por la tarde saldrá de nuevo con destino a los puertos de procedencia.

—A primeras horas de la mañana entró procedente de Valencia el buque a motor «J. J. Sister», de la Compañía Trasmediterránea, conduciendo 197 pasajeros y varias partidas de arroz, harina, alubias, conservas, drogas, aceite, envases, curtidos, fruta, patatas, cebollas, hortalizas, muebles y maquinaria, cuyo alijo verificó en el muelle de España N. E.

Por la noche regresó el citado buque al puerto de procedencia.

—El vapor «Cabo Oropesa» trajo de Bilbao y escalas abundante carga consistente en hierros, papel, conservas, leche condensada, sosa y otras mercancías que alija en el muelle del Rebaix.

—Conduciendo 3.656 toneladas de carbón mineral, llegó procedente de Avilés, el vapor «Santiago López».

EL TIEMPO EN BARCELONA

Transcurrió ayer el día con el cielo despejado y los horizontes brumosos, soplando ventolinas del Sur y permaneciendo la mar rizada.

TELEGRAMAS SEMAFORICOS

Dice el vigía del Semáforo de Cabo Bagur, que en aquellas cotas ha reinado viento muy flojo del Norte, estando la mar llana, el cielo despejado y los horizontes brumosos.

El de Bajolí, comunica que el viento ha sido N. E. bonancible, permaneciendo la mar con marejadilla, el cielo nuboso y los horizontes brumosos.

El de Tarifa, ha telegrafiado que en aquellos alrededores ha soplado viento E. fresco, habiendo estado la mar con marejada, el cielo despejado y los horizontes grumosos.

El Observatorio de Madrid, anuncia que es probable que persista el Levante en el estrecho de Gibraltar.

Comandancia de Marina

SALIDA DE LOS ACORAZADOS INGLESES

Ayer mañana, a las nueve y media, se hicieron a la mar los dos acorazados ingleses «Ramillies» y «Resolution», que desde el día 10 se hallaban anclados en nuestra rada.

Después de la salida de dichos buques, visitó al comandante de Marina, don Rafael Pérez Ojeda, un teniente de navío de uno de los destroyers surtos en nuestro puerto, para darle las gracias en nombre del jefe de la división, cuya insignia arbola el «Ramillies», por las atenciones que se les ha dispensado durante su estancia en Barcelona.

Al propio tiempo notificó que la escuadrilla de destroyers saldrá el próximo día 22, a las siete de la mañana.

También estuvo a despedirse de la primera autoridad de Marina un oficial del buque transporte «Pershire», el cual saldrá hoy a las siete.

MULTAS

Por infringir el reglamento de pesca han sido impuestas dos multas de 125 pesetas y tres de 50, a cinco patrones de esta matrícula.

VISITAS

Visitaron ayer mañana al comandante de Marina, don Rafael Pérez Ojeda, el capitán de fragata don Diego González Hontoria y don Amadeo Maristany.

Atraque de los buques surtos en el puerto

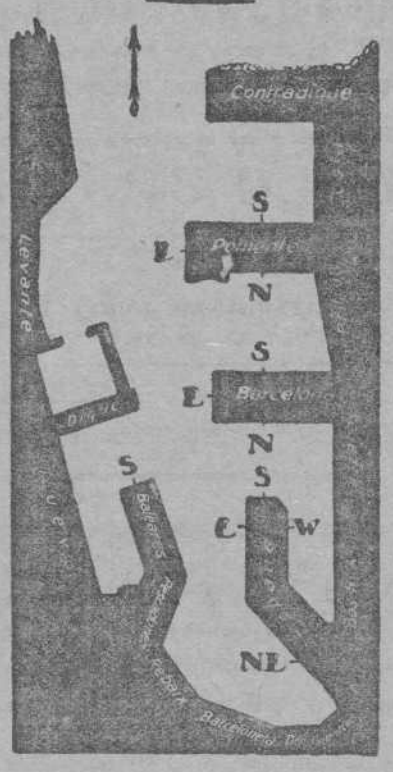

DE TRAFICO

«Alberto». España S.
«Antonio López». San Beltrán.
«Aragón». Poniente E.
«Atlas» (alemán). Bosch y Alsina.
«Artza Mendi». Muelle Nuevo.
«Ayala Mendi»: España E.
«Balder» (noruego). Poniente N.
«Berga»: España W.
«Betis». España E.
«Cabo Oropesa». Rebaix.
«Cabo Nao». Rebaix.
«Capitán Segarra». Depósito Comercial.
«Cabo Toriñana». Rebaix.
«Cierto». Levante.
«Ceferino Ballesteros». Costa.
«Cervera». Bosch y Alsina.
«Duero»: España W.
«Easville» (inglés): Barceloneta.
«El León». Costa.
«Etna». España W.
«Grongo» (italiano). Levante.
«José Tartiere». Pontón San Ignacio.
«Juan Maragall». Poniente N.
«Lina L. D.» (francés). España E.
«Enrique Ballesteros». Poniente N.
«Marsala» (alemán). Barcelona S.
«Mahón». Bosch y Alsina.
«María R.» España W.
«Manuela C. de R.» Bosch y Alsina.
«Marqués de Urquijo». San Beltrán.
«Marisedda» (italiano. Poniente E.
«Manuel Arnús». Baleares.
«María Adaro». Bosch y Alsina.
«Motrico». Poniente S.
«Paganini» (italiano). Barcelona N.
«Pelayo» (inglés). Barcelona S.
«Rhuys» (francés) Poniente N.
«Rey Jaime II». España N.E.
«Río Cabriel». España NE.
«Roa» (noruego). Barcelona N.
«Sac III». Bosch y Alsina.
«Sac V». Muelle Nuevo.
«Salvador». Levante.
«Santa Adela». Levante.
«Santiago López». Poniente S.
«Salvador». Levante.
«Sixto Cámara». San Beltrán.
«Teide»: España N.E.
«Ulr» (noruego). Barcelona N.
«Vilafranca». España W.

AMARRADOS

«Barceló». Muelle Nuevo.
«Dolores de la Torre» (pontón): Poniente S.
«Eduardo» (pontón). Poniente S.
Legazpi». Muelle Nuevo.
«Manuel Calvo». Baleares.
«Río Miño». Muelle Nuevo.
«Rey Jaime II». Muelle Nuevo.
«S. Giner». Poniente S.
«Salvador». Levante.
«San Ignacio». Contradique.
«Santander». Muelle Nuevo.
«Valmurian». Levante.
«Besós» (buque bomba). M. Nuevo.

Doce marineros ingleses ahogados

UN BALLENERO INGLES SE VA A PIQUE EN EL SUR DEL PACIFICO

Montevideo, 18. — Un mensaje por telegrafía sin hilos recibido por la estación local dice que el barco ballenero británico «Southersky» se fué a pique el día 12, el Sur del Pacífico. La tripulación, compuesta de doce personas, pereció ahogada. — Fabra.

ADRIA
FIUME
SERVICIO REGULAR SEMANAL CON SALIDA FIJA CADA JUEVES
Directamente entre la Península y los siguientes puertos:
Marsella, Puerto Mauricio Onegilia, Génova, Livorno Nápoles, Palermo, Pesina Malta, Catania, Bart, Trieste, Venecia y Fiume
El jueves, 25 de abril
saldrá de este puerto la moto-nave
PUCCINI
admitiendo carga y pasajeros
La carga se efectuará por la colla Fidué, Muelle de Baleares Tinglado número 2 Teléfono 17.504
Para fletes e informes dirigirse a su Consignatario:
Emilio Carandini
VIA LAYETANA, 12. TELEFONO 13876

Compañía Trasmediterránea
VIA LAYETANA, 4, BARCELONA PLAZA de las CORTES, 6, MADRID
SERVICIO SEMANAL Y RAPIDO DEL MEDITERRANEO Y CANTABRICO saliendo de Barcelona todos los jueves
PENINSULA CANARIAS
Servicio quincenal admitiendo carga y pasaje para los puertos del Mediterráneo, Las Palmas y Tenerife con salidas los jueves
Servicio rápido de gran lujo BARCELONA CADIZ y CANARIAS
Salida el jueves, 25 de Abril a mediodía
INFANTA BEATRIZ
SERVICIO BARCELONA VALENCIA
Salidas de Barcelona: lunes y jueves, a las 20 horas
Salidas de Valencia: miércoles sábados, a las 19 horas, prestado por el magnífico buque a motores
SISTER
SERVICIO BARCELONA-ALICANTE ORAN
Salida de Barcelona: todos los domingos, a las 8 horas, con escalas en Alicante Orán, Melilla Ceuta Málaga Ceuta Melilla Orán Alicante y Barcelona.
SERVICIO BARCELONA-CARTAGENA
Salidas todos los jueves a las ocho horas.
SERVICIO ENTRE LA PENINSULA Y BALEARES
Salidas de Barcelona y Palma: todos los lunes martes jueves y sábados, a las 20'30 horas por los acreditados vapores Rey Jaime II Mallorca.

Fabre Line
Para New York y Filadelfia
saldrá el día 30 de Abril el vapor
ESTRELLA
Para Baltimore
saldrá el día 26 de Abril el vapor
BANKDALE
ADMITIENDO CARGA
Para fletes e informes dirigirse a la
AGENCIA MARITIMA DELGADO
Paseo Colón, 24
Tel. 15.103 Tinglado 17.232

Cosulich Line
Agencia de pasajeros de la Compañía ADRIA, de Fiume, con salida semanal para los puertos de MARSELLA, GENOVA, LIVORNO, NAPOLES, PALERMO, VENECIA TRIESTE y otros.
BAIXAS, Rambla Santa Mónica, 2.

D. Tripcovich-Trieste
LINEA REGULAR QUINCENAL para ORAN, TANGER y CASABLANCA
El día 24 de Abril saldrá el vapor
BELLENDEN
El día 1 de Mayo saldrá el vapor
ANNA GOICH
Consignatario: BAIXAS, Rambla de Sta. Mónica, 7 Tel. 12.492 Barcelona

LINEA REGULAR SEMANAL entre
Barcelona - Valencia - Gandía
por el vapor
BETIS
SALIDA TODOS LOS SABADOS
Servicio de domicilio a domicilio
Informes:
JOSE MOREY
Cristina, 1. Barcelona. Teléf. 13.836
Tinglado núm. 9. Muelle de España

Para Holanda, Bélgica y el Rhin saldrá de Barcelona el día 20-25 de Abril, el vapor AURORA.
Para Suecia saldrá de Barcelona el día 20-25 de Abril el vapor SCANDINAVIA.
Para Noruega saldrá de Barcelona el día 20-25 de Abril, el vapor SEGOVIA.
Para Marsella e Italia salidas quincenales.
Además admitimos carga con transbordo y conocimientos directos para:
Alemania, Dinamarca, Rusia, etc Centro América Antillas Atlántico, Pacífico, etc.
Australia Nueva Zelanda, Colombo, Singapoore Batavia Soerabay Penang Samarang Cheribon Manila Hong-Kong Shanghai Nagasaki, Yokohoma Kobe Dairy Tsingtan etc
Para New-York, desde Paris o Havre, los sábados.
Para Cuba o Veracruz desde Saint Nazaire y Santander cada 15 días.
Servicio por los suntuosos vapores correos de la
COMPAGNIE GENERALE TRANSATLANTIQUE
AGENTES EN BARCELONA:
S. TALAVERA E HIJOS
Rbla. Sta. Mónica, 29, pral. Tel. 11.474

S. A. C. ITALO-CILENA
GENOVA
Servicio regular para Centro América - Pacífico (Sur)
ADMITIENDO CARGA PARA LOS PUERTOS DE
Trinidad, La Guayra, Curaçao, Puerto Colombia, Colón (Cristóbal), Buenaventura, Guayaquil, Callao, Mollendo, Arica, Iquique, Antofagasta y Valparaíso.
NOTA.—La escala de Trinidad, la efectuará directa.
También admite carga con transbordo para todos los del litoral Pacífico (Sur).
Próximas salidas:
25 de Abril, S/S. .. .. «PELLEGRA»
25 » Mayo, S/S. .. .. «IMPERO»
25 » Junio, S/S. .. .. «X»
25 » Julio, S/S .. .. «NITRO»
DURACION DEL VIAJE BARCELONA-VALPARAISO 35 DIAS APROXIMADAMENTE
Para fletes e informes a sus consignatarios.
SANZ SELMA MAICAS, S. A.
PASEO DE COLON, N.º 10
Teléfono 16.513 Tele: SANSELMA.

Compañía Naviera SOTA Y AZNAR
SERVICIOS REGULARES DE CABOTAJE
SERVICIO SEMANAL
SALIDAS de BARCELONA TODOS LOS JUEVES
El jueves 25 de Abril saldrá el vapor
ARTIBA MENDI
Admitiendo carga para Tarragona, San Carlos de la Rápita, Sagunto, Valencia, Alicante, Cartagena, Aguilas (quincenal), Almería, Motril (quincenal), Melilla, Málaga, Cádiz, Sevilla, Huelva, Vigo, Villagarcía, Coruña, Ferrol (quincenal), Musel, Santander, Pasajes y Bilbao.
SERVICIO RAPIDO QUINCENAL
Saldrá el domingo, día 21 de Abril el buque motor
Ayala Mendi
Admitiendo carga directamente para Valencia, Alicante, Málaga, Sevilla, Vigo, Coruña, Gijón-Musel, Santander, Pasajes y Bilbao.
Para ambos servicios se admite carga con transbordo, librándose conocimiento directo para Adra, Algeciras, Ayamonte, Isla Cristina, Ceuta Larache, Tánger, Casablanca, Villa Sanjurjo, San Esteban de Pravia, y Avilés.
Para fletes e informes dirigirse a la COMPAÑIA NAVIERA SOTA Y AZNAR - Delegación de Barcelona - Vía Layetana, 20 - Teléf. 14.676

BIBBY LINE
Se expiden conocimientos directos desde el puerto de Barcelona, para: RANGOON, COLOMBO, PORT-SAID, BOMBAY, KARACHI, MADRAS y CALCUTA, con transbordo en Marsella, a forfait sumamente reducido.
Para informes y detalles, dirigirse a su Consignatario: YBARRA y C.ª, Delegación Barcelona: ANCHA, 23, principal. Teléfono 16.501.

LINEA PINILLOS

Servicio semanal rapido de cabotaje y gran cabotaje entre

CANARIAS, CADIZ, BARCELONA, MARSELLA y GENOVA

Salidas de Barcelona durante el mes de Abril de 1929:

PARA MARSELLA	Miércoles,	3	abril	motor EBRO
	»	10	»	motor SIL
	»	17	»	vapor DUERO
	»	24	»	motor EBRO
PARA GENOVA..	»	17	»	motor DUERO
PARA VALENCIA CADIZ LAS PALMAS Y SANTA CRUZ DE TENERIFE	Lunes,	8	»	motor EBRO
	»	15	»	motor SIL
	»	29	»	motor EBRO
PARA CASABLANCA	Miércoles,	3	»	vapor DUERO
	Lunes,	8	»	motor EBRO
	»	15	»	motor SIL
	Miércoles,	24	»	vapor DUERO
	Lunes,	29	»	motor EBRO

Las salidas semanales de Canarias tienen lugar: los jueves de Tenerife y los viernes de Las Palmas.

Estos buques han sido construidos especialmente para el transporte de frutas están clasificados en primera categoría del Lloyd's y han obtenido la concesión de correos marítimos por R. O. de 10 de Marzo de 1928.

Admiten carga para dichos puertos y con trasbordo en Cádiz para Sevilla Isla Cristina y Ayamonte a flete corrido y conocimiento directo.

La carga se recibe en el Tinglado n.º 9 Muelle España Teléfono 18.274

Consignatarios: HIJOS DE ROMULO BOSCH, S. en C.

VIA LAYETANA, 7 Teléfono 14.067

Hijos de ROMULO BOSCH

S. en C.

ARMADORES Y CONSIGNATARIOS

Servicio regular a puertos del MEDITERRANEO, NORTE DE AFRICA CADIZ SEVILLA Y HUELVA por los vapores

BERGA CERVERA VILLAFRANCA LANDFORT

Oficinas Via Layetana, 7 - Tel. 4067 : Tinglado N.º 9 Muelle España Tel. 18274

AGAPITO BLASCO

Almacén de anceraados y utensilios de alquiler para trabajos de puerto estaciones.

Servicio especial de toldos para cubrir mercancías transportadas por ferrocarril.

Carga y descarga de buques recepción y entrega de mercancías en muelles y estaciones.

Construcción y reparación de toldos y velamen.

Concesionario y contratista de la Compañía de los Ferrocarriles de M. Z. A. (red antigua y Catalana). Ferrocarriles Andaluces. Ferrocarriles Catalanes. Ferrocarriles del Estado del Val de Zafán a San Carlos de la Rápita. Ripoll a Axles Termes. Lérida a Saint Girons y Ferrocarriles Económicos Españoles. Concesionario de la Compañía de los Caminos de Hierro del Norte.

OFICINA CENTRAL:
Oficinas: PASEO NACIONAL, 50 y 51.
Almacenes: CALLE MAR, 100 y 102.

Dirección telefónica: 16.167.
Dirección telegráfica: ABLASCO
BARCELONA

YBARRA y C.ª (S. en C.) de Sevilla

Línea MEDITERRANEO - BRASIL - PLATA

MOTO-NAVES

SERVICIO RAPIDO REGULAR MENSUAL

Para Santos, Montevideo y Buenos Aires

Saldrá el día 27 de Abril el buque-motor

CABO TORTOSA

Admitiendo pasajeros y mercancías

Asimismo libramos conocimientos directos en combinación con las Compañías ARGENTINAS DE NAVEGACION MIHAMOVICH y SOCIEDAD ANONIMA IMPORTADORA Y EXPORTADORA DE LA PATAGONIA para los puertos de:

Rosario, Santa Fe, Asunción y Bahía, así como para Puerto Madryn, Comodoro, Rivadavia, Puerto Deseado, San Julián, Santa Cruz, Río Gallego y Punta Arenas.

CON TRANSBORDO EN BUENOS AIRES

La carga se recibe en el tinglado situado en el Muelle Rebaix hasta el día 26 de Abril.

Para fletes e informes dirigirse a sus Consignatarios:

IBARRA Y COMPAÑIA, S. en C. - DELEGACION EN BARCELONA

Teléfonos 16.501 y 19.585. Ancha, 23, principal.

Compañía Trasatlántica Española

De Barcelona saldrá el día 23 de Abril el vapor

MANUEL ARNUS

para NEW YORK y HABANA

De Barcelona saldrá el día 29 de Abril el vapor

BUENOS AIRES

para PUERTO RICO VENEZUELA y COLOMBIA

De Bilbao saldrá el día 3 de mayo el vapor

ALFONSO XIII

para HABANA y VERACRUZ

De Barcelona saldrá el día 5 de Mayo el vapor

REINA VICTORIA EUGENIA

para RIO JANEIRO, MONTEVIDEO y BUENOS AIRES

ADMITIENDO CARGA Y PASAJE

Consignatario en Barcelona

A. RIPOL Vía Layetana, 3 Teléfono 11450

Vapores de Hijo de Ramón P. Ramos

DIRECTO PARA

Cartagena

Servicio semanal con salida los jueves, a las SEIS de la mañana. Admitiendo carga y pasaje.

DIRECTO PARA

Aguilas, Almería, Motril, Algeciras y Málaga

Servicio semanal con salida los sábados por la tarde.

Admitiendo carga y pasaje.

También admite carga con conocimiento directo para:

Tánger, Casablanca, Rabat, Mazagán, Saffi, Mogador, Tetuán y Kenitra con trasbordo en Gibraltar.

Para informes, dirigirse a su armador y consignatario:

Hijo de Ramón P. RAMOS

PASEO DE COLON, 19. Tel. 15.041

S. G. T. M.

Próximas salidas de Barcelona:

El trasatlántico

ALSINA

Saldrá el día 21 de Abril para RIO JANEIRO, MONTEVIDEO y BUENOS AIRES

El trasatlántico

IPANEMA

Saldrá el día 30 de Abril, para RIO JANEIRO, SANTOS, MONTEVIDEO y BUENOS AIRES

La carga se recibe en el muelle Baleares, Tinglado núm. 1; «COLLA RICO» (Teléfono 11.208)

CONSIGNATARIO:

JUAN SALVADOR

RAMBLA SANTA MONICA, 2

Teléfono 18.102

Compañía "NEPTUN"

BREMEN

Servicio regular semanal para los puertos de

AMBERES y BREMEN

Todos los vapores que prestan este servicio admiten pasaje de primera clase y carga.

Con transbordo en AMBERES y BREMEN, admiten también carga con conocimiento directo para los principales puertos de

ALEMANIA	LETONIA	FINLANDIA
IRLANDA	POLONIA	DINAMARCA
INGLATERRA	ESTONIA	SUECIA
HOLANDA	RUSIA	NORUEGA

Próximas salidas:

Vapor **PLUTO**, el 20 de Abril

Vapor **KRONOS**, el 24 de Abril

La carga se admite en el tinglado número 2 del muelle de Baleares sin cobrar gasto alguno por concepto de almacenaje.

Para pasajes, fletes y demás informes, dirigirse a sus Consignatarios:

COMERCIAL COMBALIA-SAGRERA, S. A.

Paseo Colón, 23, 1.º Teléfs. 4831 y 19323

NAVIGAZIONE LIBERA TRIESTINA

TRIESTE

SERVICIOS REGULARES MENSUALES

Linea Cuba-Mexico E.E. U.U.

El vapor LAGUNA saldrá de Barcelona el día 23 de Abril de 1929 para Puerto Plata, Habana, Veracruz, Tampico, Galveston, New-Orleans. Libramos conocimiento directo para todos los puertos de las Repúblicas Dominicanas y Haití con transbordo en Puerto Plata y para todos de Cuba, con transbordo en Habana.

—:o:—

Linea Centro America California

La motonave «FELTRE» saldrá de Barcelona el día 12 de Mayo de 1929 para Colón, La Union (E.), La Libertad, Punta Arenas, San José de Guatemala, Los Angeles, San Francisco, Seattle y Vancouver. Libramos conocimientos para los puertos de Venezuela, Colombia, Costa Rica, Ecuador y Bolivia.

ADMITIENDO PASAJEROS DE CLASE Y CARGA

—:o:—

Para informes: MARITIMA ITALO-ESPAÑOLA, S. A.

Agentes Generales en España

Teléfono 11.487. BARCELONA Paseo Colón, 17

VAPORES DE P. GARCIAS SEGUI

Servicio fijo: SEMANAL para **CASTELLON**

QUINCENAL para **VINAROZ**

Salidas: Barcelona todos los lunes. De Castellón todos los jueves. De Vinaroz los martes. Admitiendo carga y pasaje.

SERVICIO REGULAR DIRECTO BIMENSUAL PARA

MUSEL-GIJON

por vapores carboneros admitiendo carga a fletes reducidos.

Para más informes dirigirse a

P. GARCIAS SEGUI

PASEO COLON 9 ENTRADA: PLATA 4 PRINCIPAL TELEFONO 15.88.

COMPAGNIE DE NAVIGATION PAQUET-MARSEILLE

DIRECTAMENTE PARA

MARSELLA

saldrá de este puerto el día 20 de Abril el magnífico correo francés

CIRCASSIE

admitiendo carga para MARSELLA, TANGER, CASABLANCA, RABAT, MOGADOR, MAZAGRAN y KENITRA, y pasajeros solamente para MARSELLA

También admite carga con transbordo en MARSELLA para LE PIREE, CONSTANTINOPLE, SAMSOUN, TREBIZZONDE, BATOUM y eventualmente NOVOROSSIK

Se expenden pasajes de primera, segunda y tercera clase con embarque en MARSELLA para los puertos antedichos y DAKAR (Senegal)

Para mas detalles a sus Consignatarios:

Ignacio Villavecchia y C.ª

RAMBLA SANTA MONICA 2 TELEFONO 13.017

Lloyd Sabaudo

SUD-AMERICA EXPRES

Para Rio Janeiro, Santos y Buenos Aires

saldrá el trasatlántico

Conte Rosso

el día 19 de Abril

admitiendo pasajeros y mercancías

Asimismo libramos conocimientos directos para Panamá, Corrientes, Concepción y Asunción, Rosario, Santa Fe, Bahía Blanca, Madrín, Comodoro, Deseado, San Julián, Santa Cruz, Río Gallegos.

Nordenfjeldske

Para Londres y Amberes

Sobre el día 20 de abril saldrá el vapor

TORE JARL

Admitiendo carga

La carga se efectuará por la colla FIDUE - Muelle Baleares, tinglado número 2 :-: Teléfono 17.504.

BARCELONA 29 Rambla Santa Mónica, 31

Hijos de M. Condeminas y «CONDEMINAS» Teleg.: «SABAUDO» Teléfono 11.480

LINEA MAC ANDREWS

Para Londres, Newcastle y Hamburgo

SALDRA EL DIA 24 DE ABRIL EL VAPOR

CANO

Para Liverpool

SALDRA EL DIA 24 DE ABRIL EL BUQUE A MOTOR

PONZANO

Para mas informes dirigirse a MAC ANDREWS & Co Ltd

Paseo de Colón, 24. Telef. 15482 - Barcelona

EL DIA GRAFICO en Cataluña

TARRAGONA

DECLARACION DE PROFUGOS

Tarragona, 18.—La Junta de Clasificación y Revisión de esta provincia ha declarado prófugos a los siguientes individuos:

Ramón Badía, de Bragim; Lorenzo Carbo, de Capsanes; Vicente Ferrán, de Pont de Armentera; Francisco Galán Mestres, de Porrera; Vicente Ferragut, de Riudecols; Bienvenido Marimón, de Querolt, y José Guinobar, de Canonja.

A MADRID

Anoche salieron para Madrid el presidente y el secretario de la Cámara de la Propiedad Urbana, señores Soriano y Vallvé.

APROBACION DE UN PROYECTO DE OBRAS

Ha sido aprobado por la superioridad el proyecto de obras de consolidación del monasterio de Santas Creus, cuyo presupuesto asciende a 21.790'82 pesetas, obras que se efectuarán por administración.

NOMBRAMIENTO DE CONCEJALES

El gobernador civil ha firmado los siguientes nombramientos de concejales del Ayuntamiento de Valls:

Concejales de elección: don José Sabaté, don José Ferrer, don José Tous y don Emilio Salvany, y concejales corporativos, don Pedro Ollé y don Enrique Sans Cendros.

La vacante de alcalde se cubrirá por elección entre los concejales.

SE ULTIMAN LOS PREPARATIVOS EN LA FABRICA DE TABACOS

En la fábrica de tabacos continúan los preparativos para dejarla en condiciones de funcionar.

Según noticias de Madrid, en la Junta Federal de accionistas de la Compañía Arrendataria de Tabacos, celebrada en la Corte el día 14 del corriente, se leyó la Memoria en donde consta el siguiente párrafo:

"Respecto a las fábricas construídas en Málaga y Tarragona, se hace lo necesario a fin de que lo antes posible se hallen en condiciones de ser habilitadas para su funcionamiento."

Tan optimistas noticias han sido recibidas en esta ciudad con la natural satisfacción, por implicar el funcionamiento de dicha fábrica un nuevo elemento de vida que ha de contribuír a la prosperidad de Tarragona.

DESCARRILAMIENTO DE UN MERCANCIAS

En la estación de Vimbodí, de la línea de Lérida Tarragona, ha descarrilado esta tarde el tren de mercancías número 1,305.

La circulación quedó interrumpida, habiendo transbordado en dicha estación los viajeros del tren correo que sale de Lérida a las tres de la tarde. Este tren llegó a Tarragona con dos horas de retraso.

ASCENSO

Ha sido ascendido a la categoría inmediata el catedrático de este Instituto don Luis del Arco.

LA JUNTA DE PRODUCCION AGRICOLA

Ha quedado constituída en el Gobierno civil, bajo la presidencia del gobernador, la Junta local de Producción agrícola nacional.

JUNTA GENERAL

Mañana por la noche celebrará junta general el "Orfeó Tarragoní".

EL REGRESO

Ha regresado de Madrid el comandante de Carabineros don Claudio Borrás.

VIAJERO

Ha estado en Tarragona, procedente de Cartagena, y de paso para Madrid, el teniente coronel de Infantería de Marina don Cándido Díaz.

CONCESION DE "REGIUM EXEQUATOR"

Se ha concedido el "regium exequator" al cónsul de Chile en Tarragona don Adolfo Artal.

PARTIDO DE FUTBOL

El próximo domingo, el primer equipo del Club Gimnástico se trasladará a Sitges para jugar un partido con el titular de aquella localidad, en el que se disputará la copa Llanas.

En Tarragona se jugará un partido en el campo de la Pedrera entre los primeros equipos del Tarragona F. C. y del F. C. Vendrell.

SEO DE URGEL

VARIAS NOTICIAS

Seo de Urgel, 16.—Se está organizando en la Sociedad Coral Unión Urgelense la creación de un orfeón, habiéndose celebrado varias reuniones de señoritas y jóvenes, separadamente, y siendo en gran número las inscripciones, lo que parece permitirá dar comienzo muy pronto a los ensayos, habiéndose encargado para la dirección del elemento femenino el distinguido joven señor Deplá, y la de los jóvenes el maestro señor Peremarch.

—De paso para los Valles de Andorra ha estado en esta ciudad, despachando algunos asuntos, el conde de Valldellano.

LÉRIDA

UN FESTIVAL DE LA U. P.

Lérida, 18.—El Patronato de la U. P. de Lérida, ha organizado para esta tarde un festival que se está celebrando en el salón "Nova Catalunya", a base de un programa de películas de asuntos patrióticos.

Actúan las bandas de música militares de la guarnición.

El acto se ve muy concurrido.

EXCEDENCIA VOLUNTARIA

Ha sido concedida la excedencia que tenía solicitada el auxiliar de la sección de Letras de este Instituto, don Miguel Serra.

Para sustituirle, ha sido designada la señorita Juana Farrús.

NUESTRA SEÑORA DE LOS DESAMPARADOS Y LOS VALENCIANOS

El 12 de mayo, con motivo de la festividad de Nuestra eñora de los Desamparados, los elementos valencianos residentes en esta ciudad, celebrarán divernos actos y festejos.

EL PRESIDENTE DE LA DIPUTACION A MADRID

Mañana marchará a Madrid el Presidente de la Diputación don Angel Trabal.

Durante su ausencia desempeñará sus funciones el señor San Miguel.

SE DARA EL NOMBRE DE DON RAMON FELIP A UNA PLAZA DE ALBATARRE

El Ayuntamiento de Albatarre ha acordado dar el nombre de don Ramón Felip a la plaza de la Libertad de aquella localidad.

DETENCION DE UN MENDIGO

La guardia civil del puesto de Mollerusa practicó la detención de un sujeto sospechoso, llamado Pedro Musté, que venía dedicándose a implorar la caridad pública, fingiéndose manco.

Se ha podido comprobar la falsedad de tal imperfección y ha sido puesto a disposición de las autoridades.

BADALONA

MORDIDO POR UN PERRO

Badalona, 18.—Ha sido asistido en el Dispensario Municipal de esta ciudad José Fulla Balsels, de quince años, domiciliado en ésta, por presentar erosiones en la pierna izquierda, de pronóstico leve, que le fueron producidas al ser mordido por un perro, propiedad de Salvador González Ortega. Dicho can fué remitido al Depósito Municipal para su observación.

DENUNCIAS

Ha sido denunciada al Juzgado por Francisca Ubach Cardona la dueña de un salón de limpiabotas de la calle Prat de la Riba, porque desde hace tiempo la amenaza e insulta, repitiéndose ayer, promoviendo un mayúsculo escándalo en la expresada calle.

También ha sido denunciado el automóvil de servicio público matrícula número 36,252 B., el cual, cerca del matadero municipal, en la Avenida de Alfonso XIII, alcanzó a la máquina de afilar que conducía su dueño, Miguel Camacho Rovira, causándole a la misma daños de bastante consideración.

RECOGIDA DE PERROS CALLEJEROS

Por la brigada municipal han sido recogidos ocho perros que vagaban por las calles, sin bozal, los cuales fueron conducidos al depósito.

ACCIDENTES

De una herida inciso contusa que se causó en accidente casual, fué asistido en el Dispensario municipal el niño de diez años Julián Alegre Sancho. La lesión se la produjo en el dedo índice de la mano izquierda.

En el mismo Dispensario también fué asistida la niña de dos años Dolores Sánchez Duchs, que presentaba herida contusa en el labio superior producida al caerse casualmente.

ESPECTACULOS

El próximo día 23 se celebrará una función en el teatro Guimerá, a beneficio de la Casa Amparo de esta ciudad, en la cual actuará y hará su presentación el excéntrico, parodista, burlesco y cantante Rhodrik.

LA FESTIVIDAD DE SAN ANASTASIO

El Gremio de Fabricantes e Industriales de Badalona ha acordado adherirse al restablecimiento de la festividad de San Anastasio, patrón de la ciudad, y recomendar a sus agremiados contribuyan al esplendor de la referida fiesta.

LA CAMARA OFICIAL DE LA PROPIEDAD

LaCámara Oficial de la Propiedad en pleno, de esta ciudad, celebrará su sesión mensual reglamentaria el próximo domingo, día 25, a las diez y media de la mañana en su local social, bajo el siguiente orden del día: Lectura y aprobación del acta anterior, despacho ordinario y toma de posesión del miembro señor Viscarri.

GERONA

UN BANQUETE-HOMENAJE

Gerona, 18.—Mañana viernes, a las dos de la tarde, tendrá lugar en el Hotel Peninsular el banquete homenaje que dedican los funcionarios de esta Delegación de Hacienda a su jefe don Antonio Nadal, con motivo de haberle sido concedida a éste la Encomienda del Mérito Civil, cuyas insignias costean los mencionados funcionarios.

UN ROBO EN OLOT

Ayer penetraron ladrones en una casa de mala nota que Teresa Compla tiene establecida en Olot.

Los ladrones forzaron una puerta posterior de dicha casa, desvalijando las habitaciones y llevándose efectos varios y ocho pesetas en metálico.

No han sido habidos. La policía practica averiguaciones.

NIÑA ATROPELLADA POR UN CAMION

En Figueras, un camión de la matrícula de Barcelona, propiedad del vecino de Badalona, Manuel Aremón, atropelló a la niña de 6 años, Josefina Lasheras.

La infeliz criatura resultó con graves heridas. El chofer del vehículo quedó detenido a disposición de las autoridades.

ESPECTADOR QUE FALLECE

Ayer, mientras actuaba en el teatro Novedades de San Feliu de Guixols, la compañía de Ramón Martorl, se sintió indispuesto falleciendo poco después, un espectador que asistía a la función.

Identificado, resultó ser el obrero de 50 años Juan Soler, que contaba grandes simpatías en el vecindario.

LAS HARINAS Y EL PAN

La Comisión permanente de la Junta provincial de Abastos ha fijado los siguientes precios para las harinas y pan, que comenzarán a regir desde el 10 de mayo prógimo.

Harina de primera de trigo nacional, a 70'90 pesetas los 100 quilos.

Harina mezcla (50 por ciento nacional y extranjera), a 67 pesetas los 100 quilos.

Pan elaborado a 60 céntimos quilo.

TARRASA

LA FIESTA DE SAN JORGE

Tarrasa, 18.—Para la fiesta que en honor de los patronos de Cataluña, San Jorge y Nuestra Señora de Montserrat, un grupo de señoritas y jóvenes ha organizado, sabemos que el "Foment de la Sardana" se ha encargado de la audición de dicha danza, que se celebrará en la plaza de San Pedro, a la salida del oficio, y que correrá a cargo de la prestigiosa cobla de nuestra ciudad.

EN HONOR DE DON LUIS PLANDIURA

Coincidiendo con la visita pastoral del obispo de la diócesis, el próximo martes, día 23, a las diez y media de la mañana, se celebrará el solemne acto del descubrimiento de la lápida que la ciudad de Tarrasa dedica a don Luis Plandiura, comisario regio de Bellas Artes, por su munificencia en restaurar los antiguos retablos y pinturas murales de la iglesia románica de Santa María.

A dicho acto asistirán el obispo doctor Miralles y las autoridades locales.

EN MADRID

Se encuentra en Madrid, donde se ha trasladado para asistir a la Asamblea de Colegios oficiales de Agentes Comerciales de España, en la que se discutirá el proyecto de reglamento definitivo de los mismos, nuestro querido compañero en la Prensa don Juan B. Rovira Balaguer, presidente del Colegio de este distrito.

CONTRA LA VIRUELA

Como prueba bien evidente de que en esta ciudad se hacen cumplir todas las medidas profilácticas contra la viruela, basta consignar que durante los últimos cinco años únicamente se han registrado dos casos de viruela: uno en febrero de 1925 y otro en julio de 1926.

LISTAS ELECTORALES

Hasta el día 30 del actual, en la Secretaría de la Cámara Oficial de Comercio e Industria de esta ciudad, estarán expuestas las listas electorales de la misma para que los interesados puedan examinarlas y formular las reclamaciones que estimen convenientes.

CONCIERTO

Sl próximo lunes, a las diez de la noche, la Banda Municipal dará un selecto concierto en la plaza Mayor.

CONFERENCIA

El comandante de Caballería don Manuel Mejía de la Cuesta, dará el 27 del actual, a las seis de la tarde, en el salón de actos de la Escuela Municipal de Música, una conferencia, en la que expondrá la idea que ha inspirado al Gobierno al crear los cargos de profesor de Educación ciudadana.

SABADELL

DEL MUNICIPIO

Sabadell, 18. — Mañana a las once se reunirá, como de costumbre, la Comisión Municipal Permanente, al objeto de tratar de los diferentes asuntos detallados en el orden del día, sin que de ellos se destaque ninguno de gran importancia.

VISITA A LA ESCUELA INDUSTRIAL

Anoche a las 20,30 visitó la Escuela Industrial y de Artes y Oficios, el obispo doctor Miralles, presentándosele el dibujo puesto en carta para tejer, del retrato de Nuestra Señora de la Salud, preparado por los alumnos de la clase de teoría de tejidos y bajo la dirección del profesor de la misma don Luis Mas Gomiz.

En la sala de dibujo, don Ernesto Abelló, en nombre de las Juntas y profesores dirigió un discurso de salutación al señor obispo, al que contestó con otro parlamento ensalzando al profesorado en su labor de enseñanza, al obrero como él lo hizo hasta que sus cargos se lo permitieron, siendo despedido con calurosos aplausos

LA VISITA PASTORAL

Esta mañana, a las ocho, el obispo de la Diócesis doctor Miralles, ha visitado la parroquia de la Purísima Concepción, donde, después de las ceremonias litúrgicas de rigor, visitar los altares y rezar oraciones fúnebres para los difuntos de la parroquia, ha procedido a administrar el Sacramento de la Confirmación a unos doscientos niños y niñas. Han actuado como padrinos don Francisco Gambús y doña Josefa Llonch, repartiéndose recordatorios.

Terminada esta ceremonia se ha trasladado a la casa rectoral, donde ha recibido a todas las Juntas de las Asociaciones parroquiales. A continuación ha visitado el Convento de las Esclavas, PP. Escolapios y Carmelitas.

El ilustre prelado ha firmado por segunda vez en el Libro Decreto, después de hacer constar su admiración por el excelente estado en que se encuentra la iglesia, no obstante el tiempo que hace se construyó.

Por la tarde ha visitado San Julián de Altura y Matadepera.

VELADA TEATRAL

Mañana viernes, a las 9,45 de la noche, tendrá lugar en esta entidad una extraordinaria representación del drama de Brieux, "Els tarats", puesto en escena por los elementos de la compañía Casagolda-Codina, con la cooperación del señor Carbonell, aplaudido galán joven de la compañía Pubill, y de las renombradas actrices María Hortau, Luisa Fernández y Lola Ribas.

Terminada la representación del drama, el doctor Serrallach, dará una instructiva conferencia, desarrollando el tema "Divulgació científica y profilaxis social amb crítica dels principis que planteja l'obra Els tarats".

Teniendo en cuenta la finalidad que con la celebración de estos actos se persigue, auguramos un éxito a la entidad organizadora.

NOTAS JUDICIALES

En méritos de demanda presentada por José Sapés Casals contra Menna Pont, en reclamación de cantidad, se ha señalado el día de mañana y hora de las once, para la celebración del correspondiente antejuicio.

UNA CAIDA QUE PUDO SER FATAL

En el tren descendente que procedente de Tarrasa sale de la estación de ésta a las 21,00 viajaba ayer, provisto del correspondiente billete, Benito Obiols Solé, el cual, se tiró del tren en dirección contraria a la de su curso y por el lado opuesto al del andén, produciéndose una herida contusa en el rostro y cabeza, siendo curado de primera intención y trasladado al Dispensario Médico Municipal, donde fué debidamente atendido por el médico de guardia.

RELIGIOSAS

Mañana se rezarán en la iglesia de la Casa Provincial de Caridad, de ésa, diver misas en sufragio del alma del que fué doctor y compatricio nuestro don José Vila Guarro.

—También mañana se celebrarán en la iglesia parroquial de San Félix, de ésta los funerales para el eterno descanso del alma de don Juan Barderi Alsina, empezando a las diez con un oficio y seguidamente las misas de perdón.

Para vender es preciso anunciar, y para anunciar es preciso hacerlo con eficacia. Eficacia que precisamente hallará en EL DIA GRAFICO

MANRESA

UN CRIMEN EN SAN FRUCTUOSO DE BAGES

Manresa, 18. — Esta noche se ha recibido noticias de que en San Fructuoso de Bages se ha cometido un homicidio.

Se supone que el móvil ha sido el robo.

Ha salido el Juzgado para el lugar del suceso y se ignoran hasta ahora más detalles.

LA POBLACION

El último censo oficial de esta población da un contingente de 30,341 habitantes.

BODA

Esta mañana han contraído matrimonio en la iglesia del Carmen, el ingeniero M. Pierre Vilalta y la señorita Montserrat Prunés, quienes han salido en viaje de novios para París.

REUNION CONSISTORIAL

Se ha reunido la Comisión Municipal permanente y ha despachado todos los asuntos que figuraban en el orden del día.

PEREGRINACION A MONTSERRAT

El día 26 del corriente saldrá de esta ciudad una peregrinación a Montserrat.

Recibirán a los peregrinos los Padres Benedictinos de aquel Monasterio.

GRANOLLERS

EL MERCADO SEMANAL

Granollers, 18. — Hoy se ha celebrado el mercado semanal, que se ha visto extraordinariamente concurrido.

Poca variación han sufrido los precios señalados en la anterior semana a excepción de la pollería y los huevos que se ha cotizado con dos pesetas el par y 0,75 pesetas la docena, respectivamente, menos que en el anterior mercado.

En cambio las patatas suben a causa de la carestía de este tubérculo.

El importe de lo recaudado en concepto de ocupación de la vía pública ha ascendido a 1,130,45 pesetas.

SERVICIOS DE LA GUARDIA URBANA

En la tarde de ayer fué recogido por la guardia urbana y conducido al Hospital-Asilo, de esta ciudad, el súbdito italiano Francisco Rosini, que sufría reumatismo y estaba hospedado en una casa de la plaza del Capitán Ostariz.

—Han sido amonestados los padres de dos menores domiciliados en la calle de Carró, que han sido sorprendidos sustrayendo dinero de un puesto fijo en el mercado de pescado en la mañana de hoy.

ELECCION DE JUNTA

En la reunión celebrada el día 1[illegible] por la sociedad de camareros La Nueva Alianza, para constituir su Junta directiva, fueron elegidos los siguientes individuos:

Presidente, Antonio Baliu Gabarró; vice, Juan Samuel Moret; secretario, Juan Guri Canal.

INAUGURACION DE UN SERVICIO

El día 16 del corriente se inauguró el servicio de trenes eléctricos (mercancías), en la línea del Norte.

TORTOSA

VARIAS NOTICIAS

Tortosa, 16.—En los terrenos de un vecino de esta ciudad, situados en el término municipal de Pauls, lindante con el de Pinell, cerca de la carretera de Tortosa a Gandesa, ha sido descubierta una mina de plomo argentífero que contiene gran cantidad de platino. El propietario ha denunciado la mina con todas las formalidades de la ley, esperándose que en breve lleguen varios ingenieros geólogos para practicar los sondeos necesarios y comenzar la explotación.

—En la parroquia del Sagrario de la santa iglesia Catedral ha contraído matrimonial enlace la señorita María de la Cinta Zaragoza, con el comerciante de esta plaza don Mariano Vinaixa.

—En la renovación de cargos de la Junta directiva de la Sociedad Velocipédica resultaron elegidos por unanimidad presidente, don Estanislao Pujol Menescal; vicepresidente, don Pedro Caballé Zaragoza; secretario, don Juan Bautista Celma Comas; contador, don Manuel Gordon Picardo; vocales, don José María Gamundi Meliá y don Fernando Olivares Pallarés.

—El pasado domingo, la Juventud Excursionista de esta ciudad, después de asistir al acto de la bendición del banderín, celebrado en la capilla del Santo Angel, y de oir misa, salieron en bicicleta con dirección a Mora de Ebro en número de ochenta, en cuya población fueron recibidos y agasajados por el vecindario. A las diez de la noche regresaron a esta ciudad, donde les esperaba numeroso público, que aplaudió la llegada.

Al concurso para el faro a Colón, se han presentado cuatrocientos proyectos

Información General

Firma del Rey

Madrid, 18. — El Rey ha firmado los siguientes decretos:

De Justicia y Culto.—Jubilando a don Alfonso Pancho Gómez, magistrado de la Audiencia territorial de Madrid.

Nombrando magistrado de la Audiencia territorial de Madrid a don Pedro Navarro Rodríguez, juez de Barcelona.

Nombrando juez de primera instancia del distrito de la Audiencia de Barcelona a don Francisco Eire Varela.

Trasladando a don Diego Salgado Melgarejo, magistrado de la Audiencia de Burgos, a igual plaza de la de La Coruña.

Promoviendo a magistrado de término a don Domingo Cortín, y disponiendo que continúe prestando sus servicios en la Audiencia de Madrid.

Idem a íd. de ascenso a don José Eguilaz y disponiendo que continúe prestando sus servicios en la Audiencia de Las Palmas.

Idem a íd. de entrada, con don Julián Forniés Piqueras, juez de La Orotava.

Indultando a don Roque Eriz, del resto de la pena que le impuso la Audiencia de Bilbao.

Del Ejército.—Nombrando general de la novena brigada de caballería (Valencia) a don Isidro Bilbao.

Ascendiendo por méritos excepcionales contraídos en el último periodo de la campaña de Marruecos a los tenientes coroneles Varela y Capaz y al comandante López Bravo.

Nombrando interventor de la octava división, a don Alfonso Ramón Gadea.

Idem íd. de la séptima división a don José Otero Pereira.

Concediendo la Medalla de Mérito de Guerra a las clases de tropa de segunda categoría que figuran en una relación.

Idem de Medalla de Sufrimientos por la Patria, al teniente de caballería, fallecido don Arturo Pinto.

Ide míd. al comandante de ingenieros don Fernando Alcedo.

Nombrando al teniente coronel de carabineros don José Herranz, para el mando de la Comandancia de Barcelona.

Idem al íd. don Angel Sánchez Alonso, para el mando de la Comandancia de Baleares.

Nombrando al coronel de caballería don Juan González Gerizón, para el mando del regimiento de cazadores de Talavera.

Idem al teniente coronel don Juan Muñoz García, para el mando de la quinta zona pecuaria.

Reunión de elementos teatrales

TOMARON PARTE EN ELLA AUTORES, ACTORES, CRITICOS Y EMPRESARIOS, CONVOCADOS POR LA DIRECCION DEL DICCIONARIO ILUSTRADO DEL TEATRO ESPAÑOL

Madrid, 18.—Se ha celebrado una reunión de elementos interesados en el teatro, autores, actores, críticos y empresarios, convocada por la Dirección del Diccionario Ilustrado del Teatro Español.

En ella don Rafael Marquina ha dado cuenta del proyecto de dicho diccionario, que en breve empezará a publicarse, por cuadernos.

Expuso a los reunidos las líneas que han servido de orientación y los matices que ha de comprender esta obra, solicitando para ello el apoyo y la cooperación de todos cuantos elementos estén interesados en el teatro.

Tuvo lugar a continuación un cambio de impresiones y algunos de los reunidos expusieron diversos puntos de vista relacionados con el proyecto ya en vías de realización inmediata.

Todos consideraron el grandísimo servicio de actualidad que la obra ha de prestar a los elementos que sirven y se interesan por el teatro.

LAS INFANTAS BEATRIZ Y CRISTINA VISITAN EL CONVENTO DE LAS DESCALZAS

Madrid, 18. — La reina y las infantas doña Beatriz y doña Cristina, visitaron esta mañana el monasterio de las Descalzas Reales.

DISPOSICIONES DEL MINISTERIO DEL EJERCITO

Madrid, 18. — El «Diario Oficial del Ministerio del Ejército» publica las siguientes resoluciones:

Se concede duplicada medalla de Sufrimientos por la patria, a doña Carmen López Soler, madre del teniente y comandante de infantería don Angel y don José Orduña López fallecidos en campaña.

Resolviendo que el día 20 del actual, a las veintitrés horas, se adelante la hora legal en sesenta minutos.

La «Gaceta de Madrid»

Establece nuevas medidas para que la actuación de los somatenes se desenvuelvan con mayores resultados de orden práctico en lo que respecta a evitar la formación de ambiente favorable a las alteraciones de orden público

Madrid, 18. — La "Gaceta", publica las siguientes disposiciones:

Real orden de la Presidencia del Consejo de Ministros, que dice así:

Para el más eficaz cumplimiento de lo dispuesto en el párrafo quinto de la Real orden circular número 70 de 8 de febrero último, de la Presidencia del Consejo de Ministros, en la que se establecen previsoras medidas para evitar la formación de ambientes favorables a las alteraciones de orden público y hacer que a ese respecto la actuación de los somatenes se desenvuelva con mayores resultados de orden práctico, S. M. el Rey (q. D. g.), se ha servido disponer:

Primero.—Que el registro de personas propicias a la difamación, al alboroto político y a la desmoralización del ánimo público, será llevado bajo su custodia personal, y con absoluta reserva por los auxiliares militares en cuanto se refiera a sus respectivas demarcaciones.

Segundo.—En cumplimiento de los preceptos reglamentarios por los cuales se rige la institución de los somatenes, y siendo un aspecto esencial del deber de estos el de contribuir a cuanto pueda evitar o reprimir en su caso por la fuerza posibles alteraciones de orden público, los cabos de partido, reuniendo cuantos antecedentes les suministren los de distrito, pueblo o barrio, cursarán a los respectivos auxiliares militares cuantos datos tengan relación con lo que en el párrafo anterior se especifica. Facilitarán asimismo esta labor de disciplina social los vocales de las Comisiones organizadoras con la aportación de datos y noticias bien contrastadas que posean por razón de su cargo, que pondrán directamente en conocimiento del comandante general de la región.

Tercero.—Los auxiliares militares remitirán copia de todos los antecedentes que forman el registro antes indicado, a la Comandancia general, de la cual dependa, la que realizará todas las gestiones que su discreción y celo le aconsejen, para la más exquisita depuración de aquéllos, a fin de que el registro responda en todo momento a la realidad de los hechos, haciend constar en él, periódicamente, su aprobación, una vez introducidas las modificaciones o ampliaciones que consideren oportunas, y

Cuarto.—Todos cuantos informes figuren en los registros repartdos estarán a disposición de las autoridades gubernativas locales y provinciales, facilitándoseles, cuando así lo soliciten, o espontáneamente, cuando las circunstancias lo aconsejen, para que coadyuven a la labor de dichas autoridades, en relación con la paz y el orden público.

***

Real Orden del ministerio de la Gobernación, autorizando a los jefes del Cuerpo de Correos don Antonio Concha y don Agustín García, para que ostentando la representación de la administración española, estudien, juntamente con los delegados que representen a la administración norteamericana, en el Congreso de la Unión Postal Universal, las aclaraciones que deben hacerse al acta firmada en París, el 19 de noviembre de 1928, relativas a la interpretación del artículo segundo del Convenio de Buenos Aires.

Real Orden del ministerio del Trabajo y Previsión, denegando la solicitud hecha por el Consejo de administración de las Minas de Almadén y Arrayanes, en que pedían que se dictase una disposición reglamentaria exceptuando de la ley del descanso dominical el trabajo en el interior de la mina.

Se fundaba, para solicitarlo, en que los obreros sólo realizan una jornada de seis horas cada tras días, sobre todo en determinados servicios.

***

Madrid, 18. — La »Gaceta» publica una Real Orden de Instrucción Pública, disponiendo lo siguiente:

Primero: Que se ratifique la aprobación acordada en principio, del proyecto de homenaje contenido en el memorandum, oficialmente comunicado por el Comité consultivo, al efecto en Washington, e integrado por las personalidades siguientes:

Presidente: Reverend W. Colman, Presidente Georgetown University Washington D. C.

Vocales: L. I. G. H. T. Reverend Edward AloiicensTase; D F T D L L D Vicepresident of catolic University James Brown; A C T T Henry Gratto Doyle, Colonel Frederich A. Delano.

Tesorero: Tomas H. Ealy.

Segundo: Que se constituya en España, en relación con el Comité de Washington, y para la realización del homenaje en nuestro país, una Comisión permanente formada por don José Yanguas, presidente de la Asociación Francisco de Vitoria, miembro del Instituto de Derecho Internacional y catedrático de la Universidad Central, en concepto de presidente, y los vocales siguientes: don Benjamín Fernández Medina, ministro plenipotenciario del Uruguay; don Joaquín Fernández Prida, miembro del Instituto de Derecho Internacional y catedrático de la Universidad; don Camilo Barcia Treye, catedrático de la Universidad de Valladolid, pertenecientes los tres a la Asociación Francisco de Vitoria; los rectores de las Universidades de Madrid, Salamanca y Valladolid, don Antonio Goicoechea de la Unión Ibero-Americana, y don Rafael Altamira y Trevea, del Instituto Ibero-Americano, de Derecho Comparado y catedrático de la Universidad de Madrid.

La expresada Comisión nombrará de su seno un vice presidente y un secretario.

DON ALFONSO, PRESIDENTE HONORARIO DE UNA COFRADIA

Madrid, 18. — El Rey, ha recibido, por conducto del del canciller de la Capilla de Palacio un pergamino que contiene el nombramiento de presidente honorario de la Cofradía de los Dolores del Perpetuo Socorro, de La Coruña.

EL PRINCIPE ALVARO, CABALLERO DE LA ORDEN DE LAS CALATRAVAS

Madrid, 18. — A las cuatro y media de la tarde, se ha celebrado en la iglesia de las Calatravas la ceremonia de vestir el hábito de caballero de dicha Orden militar el príncipe don Alvaro, hijo de los infantes don Alfonso y doña Beatriz de Orleans.

SE HAN PRESENTADO 400 PROYECTOS PARA LA EXPOSICION QUE SE INAUGURARA EL 27 DEL ACTUAL

Madrid, 18. — El duque de Veragua, como presidente y el señor Yanguas, como vicepresidente de la Comisión para el faro de Colón, acompañado sdel arquitecto Kellsen, han visitado al secretario general de Asuntos Exteriores, para tratar de la Exposición en Madrid de los 400 proyectos presentados para dicho departamento.

La Exposición se inaugurará el día 27 del actual, y de los 400 proyectos presentados, se eligirán diez para que de ellos se elija en Río Janeiro el que ha de servir para la construcción del faro monumental.

JIMENEZ E IGLESIAS, PORTADORES DEL TRATADO QUE RESUELVE EL CONFLICTO ENTRE EL PERU Y CHILE

Madrid, 18.—El coronel Kindelan ha expresado a los periodistas la gran satisfacción que siente por el hecho de ser portadores los aviadores Jiménez e Iglesias, pilotando el «Jesús del Gran Poder», el tratado que resuelve el conflicto existente entre el Perú y Chile.

Añadió que había rescibido un cablegrama del capitán Jiménez comunicándole que habían cumplido el encargo de visitar a la viuda del aviador chileno Arredondo y que habían depositado una corona sobre la tumba.

ESCRUTINIO DE ADHESIONES

Madrid, 18.—Mañana se celebrará el escrutinio de las adhesiones que ha recibido el Gobierno con motivo de [illegible] 14.

UN HOMBRE MUERTO

Málaga, 18.—En la finca La Casilla, del término de Arriate, fué hallado colgado el cadáver de un hombre llamado andrés García Peña, de 42 años.

CAUSA POR HOMICIDIO

Málaga, 18.—En la sección primera de la Audiencia ha comenzado la vista de la causa por homicidio contra José Vega Vega.

El fiscal pide la pena de 28 años de presidio por el delito de robo y homicidio.

El defensor estima solamente el homicidio simple y pide 8 achos de prisión.

NIÑO MORDIDO POR UN REPTIL

Mieres 18. — El niño Angel Vómez, que en unión de otros muchachos se dedicaba a coger nidos, fué mordido por un reptil de gran tamaño que le produjo heridas en una pierna y una fuerte impresión, de la que reaccionó al cabo de cuatro horas.

UN HOMBRE ASESINADO EN CIRCUNSTANCIAS MISTERIOSAS

Santander, 18. — En el pueblo de Manuel Polaciones, aMriana García notó la falta de una cabra y salió a buscarla, no regresando.

El vecindario alarmado, se lanzó en su busca, y en los alrededores del canal de Biguan se la encontraron tendida en el suelo muerta con numerosas heridas de arma blanca.

Se sospecha de Manuel Fernández, vecino de la localidad, que ha desaparecido.

EL TEMPORAL DEJA INCOMUNICADO EL ARSENAL DE LA CARRACA

San Fernando, 18.—A causa del fuerte temporal de vientos han quedado incomunicados la factoría militar y elarsenal de la Carraca.

Las autoridades de Marina no permiten el paso sobre el puente que va sobre el río Santi Petri que separa el arsenal de la iudad.

Los obreros de la Maestranza y personal allí destinado, trabajan para restablecer la normalidad.

En la población el viento causó enormes destrozos.

EL COMITE PARITARIO DE TRANSPORTES MECANICOS DE MADRID

Madrid, 18.—En el salón de actos del Ministerio de Trabajo, se ha constituído el Comité Paritario de transportes mecánicos de Madrid, procediéndose a la elección de cargos, con arreglo al decreto de organización corporativa.

La Feria de Sevilla

Sevilla, 18.—Hoy se ha inaugurado la feria con un día espléndido y asistencia extraordinaria.

La entrada de ganado en este año ha sido considerable.

El Ayuntamiento celebró el acostumbrado banquete en su caseta del Real de la Feria.

SE HUNDE UNA CASA EN CONSTRUCCION

Madrid, 18.—En la calle de Arriaga se ha hundido esta tarde una casa en construcción, de la cual se hallaban levantados tres pisos.

Hace mes y medio estaban suspendidas las obras.

Sin duda por ceder el firme de la parte posterior del solar, que es una hondonada, los tres pisos, con el armazón de hierro, se desplomaron.

El guarda se había retirado unos minutos antes del hundimiento, por lo que no hubo desgracias.

FUERTE TEMPORAL EN CADIZ BARCO AVERIADO

Cádiz, 18.—Se ha desencadenado fuerte temporal de Levante.

A las dos y media de la madrugada, el barco «Portosín», de la matrícula de Villagarcía, fondeado en la bahía, se le rompieron las amarras y fué a estrellarse contra la escollera de San Felipe.

Resultó con averías de importancia.

Varios remolcadores salieron en auxilio del buque, pero tropezaron con grandes dificultades para acercarse a éste. Después de muchos trabajos lograron salvar a los tripulantes, de los cuales, hay un marinero herido.

El personal franco de servicio de la tripulación del «Almirante Lobo» no pudo regresar a bordo y se le tuvo que habilitar dormitorios en la Comandancia de Marina.

El estado del mar es imponente.

LA SECCION DE LEYES POLITICAS EN LA ASAMBLEA

Madrid, 18.—Esta tarde se reunió en la Asamblea la sección de Leyes Políticas.

El señor Argente, interrogado por los periodistas, dijo que la Comisión se ocupaba ahora de la ley, fijando las condiciones en el plebiscito sobre la constitución.

Nuestra única preocupación—añadió—es la de que tengan carácter de electores todas las personas y que las garantías del plebiscito sean de la mayor eficacia, sobre todo para aquel sector de opinión que es opuesto al Gobierno.

Añadió que la Comisión había ya aprobado la ley de reunión por mayorías y con un voto particular formulado por él, y en breve comenzará el estudio de la ley de Asociaciones y de las leyes electorales, provincial y municipal.

La vida oficial

EL JEFE DEL GOBIERNO DESPACHA CON EL REY

Madrid, 18. — Esta mañana, despachó el Rey con el jefe del Gobierno.

El marqués de Estella no hizo a la salida del regio Alcázar manifestaciones dignas de especial mención a los periodistas.

EL DIA DEL PRESIDENTE

Madrid, 18.—El jefe del Gobierno ha despachado con los ministros de Ejército, Instrucción pública y Economía Nacional.

Después recibió al infante don Alfonso de Orleans y al director del Instituto geográfico y catastral.

El presidente asistirá esta tarde a la anunciada corrida de toros.

Después, en la Presidencia, recibirá la semanal audiencia liplomática.

Por la noche asistirá, en el cine Callao, a la proyección de la película que se impresionó con motivo de la manifestación de adhesión al Gobierno, celebrada el pasado domingo.

CONFERENCIA

Madrid, 18. — El ministro de Instrucción Pública, ha celebrado una extensa conferencia con el comisario regio de la Universidad Central, don Inocencio Giménez.

VISITAS AL SEÑOR AUNOS

Madrid, 18.—Visitó al señor Aunós una comisión de La Coruña, que le pidió se conceda un mercado dominical en Betanzos.

VISITAS AL MINISTRO OE HACIENDA

Madrid, 18.—Visitaron al ministro de Hacienda los gobernadores de Valencia y Alicante.

ATROPELLO MORTAL

Madrid, 18.—En el Puente de Segovia, una camioneta arrolló y mató al niño de seis años, Francisco Alvarez Quintanilla.

La Prensa alemana

SE MUESTRA PESIMISTA SOBRE LA CUESTION DE LAS REPARACIONES INSISTIENDO LOS PERIODICOS Y EL MINISTRO DE ECONOMIA EN QUE EL PUNTO DE VISTA DE LOS ALIADOS ES MAS POLITICO QUE ECONOMICO

Berlín, 18. — Los diarios continúan comentando la marcha de las negociaciones de París sobre la cuestión de las reparaciones.

"Germania", escribe: Se negocia de nuevo, pero es seguro que la conferencia ya no podrá soportar una segunda vez tales asaltos ni dejarse penetrar por la psicosis de la guerra.

"Las Noticias de Brema", escribe: Los delegados de las naciones acreedoras han elegido un punto falso de partida,dejándose guiar por consideraciones políticas y no por razones económicas. La consecuencia inevitable ha sido que la conferencia se ha visto metida en un callejón sin salida.

"La Gaceta de Colonia", escribe: Si se leventa un obstáculo con la proposición del bloque de los acreedores, es seguro que la conferencia tendrá que ser aplazada para fecha ulterior. Esto sería mejor que obstinarse a la continuación de la conferencia a toda costa.

"La Gaceta de la Cruz", dice: Las exigencias contenidas en el momerandum de los aliados no se deben a consideracioes económicas sino que constituyen una nota política que los acreedores de Alemania presentan. La conferencia ha perdido desde hace tiempo el carácter de una reunión de peritos por el hecho de que los aliados han constituído un frente único contra Alemania.

***

Berlín, 18. — En la Asamblea de la Industria y Comercio, el ministro de Economía, Curtius, hablando sobre la conferencia de peritos de París, insistió sobre la necesidad de que los peritos realicen su tarea como una tarea puramente económica, exenta de toda consideración política. Añadió que no es preciso que se discuta en París como si se tratase de una transacción comercial. Lo que importa es suprimir de común acuerdo la preocupación económica que pesa sobre el mundo entero.

LA POSESION DE LAS TIERRAS ANTARTICAS

Buenos Aires, 17. — Se ha recibido un radiograma del «Pequeña América», en el cual el explorador Byrd, respondiendo al requerimiento que le hizo el «Evening Standard» para que diera a conocer su pensamiento en la polémica entablada sobre el derecho de posesión de las tierras antárticas dice que la ciencia no reconoce fronteras nacionales. «Cuantos más vengan — añade — mejor defenderemos la causa común en interés de la ciencia». — Agencia Americana.

de Madrid y Provincias

Hoy se hará el escrutinio de las adhesiones que recibió el Gobierno el día 14

Artículos y comentarios de «La Nación»

Las actividades de ciertos intelectuales. - El momento político universal y español. - El libro «La valorización de la peseta», del señor Cambó

Madrid, 18.—«La Nación» de hoy publica, en una Nota del Día, lo siguiente:

«Es lamentable, nada más que lamentable... y al comentarlo, sin querer dar a la cosa una transcendencia de que carece, deploramos el rotundo fracaso de lo que parecía un tesoro de posibilidad intelectual. Nos referimos a las manifestaciones a que consagran su talento nuestra tan decantada vanguardia del espíritu. Se encuentran ustedes a un melenudo devoto de Mallarmée, cubista, ultraista—todos los «istas» que se desee alegar—y cuando se creería que iba a soltar un chorro de doctrinas o a exponer una fórmula estética nueva, se contenta con entregar a ustedes un papelito escrito a máquina con un manifiesto apócrifo, o una hojilla llena de tonterías y de insidias, al pie de las cuales figuran firmas supuestas, y si acaso les muestran un geroglífico, un acróstico o cualquier otro divertimiento. Eso y dedicarse a propalar infundios por las tertulias de los cafés, constituye la «alta» actuación revolucionaria de una serie de individuos que acaso no tienen aptitudes para nada mejor.

La verdad es, que el hecho nos haría caer al suelo de risa, si no diera un poco de lástima contemplar a hombres, a hombres que se consideran serios y que han pasado por las aulas y las bibliotecas, entregados a una misión de pacotilla, y todavía más: en uso del anónimo se cierra nuestro intelectual en su despacho, hilvana unos párrafos que quieren ser intencionados, lo reproduce mecanográficamente y bajo sobre los envía por correo a las Redacciones y Círculos donde han de ser leídos por muchas personas. ¡Ya está satisfecho el autor del escrito! ¡Ya ha lanzado su bomba! ¡Ya ha contribuído a la obra de derrocar el régimen! ¡Ya es temible, terrible, etcétera, etc.!

Pero, señores: ¿Esto es serio? ¿Esto es algo? La verdad, repetimos, es que la campaña resulta pueril, y no debe temer demasiado el Régimen a unos adversarios que limitan sus ataques a esta expresión de su pobreza espiritual.

***

Madrid, 18. — Con los títulos "Apreciaciones fantásticas. Inquietudes negativas que el país no tiene obligación de tolerar", "La Nación" de esta noche publica el siguiente artículo de fondo:

"Un diario de la noche, refiriéndose a los complots de la India, Portugal y El Salvador, sostiene la curiosa teoría de que es inútil querer librarse de la inquietud política que se ha adueñado de los espíritus después de la guerra. El mundo camina, sin duda, a un nuevo equilibrio, pero mientras éste llega dentro de unos años, hay que resignarse a vivir en continua agitación.

El augurio no puede ser más consolador... ni más contrario a la realidad, que algunos observadores siguen viendo al revés. Porque en todas partes del mundo, la tendencia es de consolidación del orden, empleando para ello cuanto haga falta. Porque es así surgen, en una u otra forma, descaradas o encubiertas, las dictaduras hasta en los países más liberales y los pueblos cansados de perturbaciones y molestias las acogen con agrado y las prestan su decidido apoyo.

Pero aunque fuera cierto lo que dice el equivocado periódico, en España no habría motivo para someterse a ese patrón de inquietudes. En primer lugar, porque el estado de creciente prosperidad del país no las justifica y en segundo porque las inquietudes tienen explicación e incluso despiertan simpatías cuando se producen en torno a un elevado ideal y entre ellas se vislumbran un programa y unos hombres para porvenir más o menos próximo. Pero ¿aquí...? ¿Dónde está el programa? ¿Dónde las figuras gobernantes? Porque hasta ahora, frente a las afirmaciones vigorosas y positivas del régimen, no hemos oído más que lugares comunes, doctrinarismos trasnochados, extravagancias vanguardistas y trascendentales disquisiciones filosóficas que somos los primeros en admirar—tal vez por no entenderlas—pero de las que estamos seguros que serían inaplicables a la gobernación de los pueblos.

Varias veces se ha invitado a la exposición de fórmulas concretas con miras a estructurar de nuevo el país y al desenvolvimiento político de éste en lo futuro y todavía no ha sido posible obtenerlas, en contraposición a las muy claras de la Dictadura. Frente a las realidades que España va tocando, no advertimos otra cosa que ensoberbecimientos, vanidades y ofuscaciones en unos; egoísmos, rencores y despechos en otros; utopías y exaltaciones en algunos; tonterías, extravagancias y rasgos de agudeza ratonil en no pocos. Si son esos los ingredientes que producen la efervescencia, ¿qué justifica la obligación de aguantarla? Trátase de inquietudes negativas y de inquietudes en buena proporción tan vacuas que cuando logran difundir un libelo o acertar una vez a dar el estúpido timo del acróstico como cualquier profesional de los que sueltan el paquete y huyen, se quedan los infelices tan anchos cual si hubieran puesto una pica en Flandes. ¡Qué mentalidades para dirigir a un pueblo! Si nosotros fuéramos enemigos de una situación y no discurriéramos más que esos recursos míseros, torpes, desdeñables, negativos de toda característica varonil y de toda fecunda intelectualidad, se nos caería la cara de vergüenza.

No vamos a estudiar ahora los fundamentos de las inquietudes en otros países, ni el grado de resignación con que cada pueblo las soporta, pero sí afirmamos que en España carecen de todo valor y no hay por qué sufrirlas. Menos cuando se advierten en ejemplos de fuera los tristes resultados que produce tolerarlas.

En el mundo podrá pasar lo que al periódico aludido se le antoje. Aquí, al menos, mientras los inquietos no representen algo más que el capricho de apropiarse ese apodo indebidamente".

***

Madrid, 18.—Hoy publica "La Nación" un artículo rebatiendo los puntos de vista sostenidos por el señor Cambó en su último libro. Se titula aquél "Comentando un comentario. Una rectificación del señor Cambó", y dice:

"En el libro recientemente publicado por don Francisco Cambó, titulado "La valorización de la peseta" (debiera titularse "La desvalorización de la peseta"), figura el anexo número 3, que dice: "En el último artículo de una serie de tres que, bajo el título de "Comentando un comentario: la técnica y la forma de los artículos del señor Cambó sobre la valorización de la peseta" apareció en uno de los periódicos más importantes de Madrid los días 12, 13 y 14 de diciembre pasado, se dice con mucho énfasis: "El señor Cambó será acaso un economista eminente, pero es un mediocre matemático, porque cuando el dólar se cotiza a 7'83, la peseta no pierde una tercera parte de su valor, sino el 51 por ciento, y cuando se cotiza a 6'30, no pierde el 18 por ciento, sino el 21 por ciento; y estos errores en cosas elementales, en un trabajo de esta naturaleza, permiten juzgar debidamente su valor científico y su solvencia práctica". Ahora bien: nunca hubiera creído que hubiese alguien que se atreviera a escribir sobre problemas financieros sin saber distinguir entre la prima oro y la pérdida de valor oro de una moneda como hace el autor de los artículos que comentamos. ¿Qué diría, en efecto, el tal articulista, si el cambio del dólar fuese a 10'36 pesetas? En este caso, la prima del oro sería del 100 por ciento, pero la pérdida del valor oro de la peseta sería sólo del 50 por ciento. En cambio, haciendo los cálculos como hace el articulista citado, la peseta habría perdido el 100 por ciento, o sea, que no valdría nada. Es más: según sus cálculos, cuando un dólar valía en París 40 francos, el franco francés hubiese sido una cantidad negativa. Después de esto, sí que podemos decir con entera razón y usando de sus mismas palabras que "estos errores en cosas elementales, en un trabajo de esta naturaleza, permiten juzgar debidamente su valor científico y su solvencia práctica".

Lo escrito por el señor Cambó en su primer artículo decía: El dólar cotizaza 6'30, es decir, que la peseta no perdía sino un 18 por ciento de su valor. Se le dijo que "cuando el dólar se cotiza a 6'30 no pierde la peseta el 18 pyor ciento, sino el 21 por ciento de su valor". La diferencia consiste en la fijación del porcentaje de pérdida del valor de la peseta.

Hay que precisar lo que es el valor de la peseta. El valor monetario de la peseta, es un valor nominal, puesto que por no permitirse en España la exportación del oro, carece la peseta de valor monetario efectivo internacional. El cambio se efectúa entre monedas extranjeras convertibles en oro y moneda española inconvertible en oro. La peseta, pierde exactamente el mismo porcentaje que en pesetas gana el oro. La peseta que ha de pagar 121'55 pesetas para comprar 100 francos suizos (paridad de 6'30 el dolar), pierde en la compra 21'55 pesetas. Y esta persona dirá, y debe decir, que la peseta pierde el 21'55 por 100 de su valor. No dirá que la peseta pierde el 17 por 10 de su valor.

Si tiene que pagar por los mismos 100 francos suizos 762'20 pesetas (paridad a 40 pesetas el dolar), dirá, y debe decir que la peseta pierde el 672'20 de su valor, y no dirá que pierde el 87 por 100 de su valor, que pierde en la moneda que se paga en más y en la proporción que se paga en más. Y si por 100 unidades de oro francos suizos se pagan 125 unidades de papel pesetas, la peseta pierde el 25 por 100 de su valor, igual al beneficio del oro.

El que entrega las pesetas, establece el porcentaje base de la pérdida que sufre y dice que pierde el 25 por 100. El que recibe las pesetas, establece el porcentaje a base del beneficio del oro, y dice que el oro tiene una prima de 25 por 100 en pesetas. Si el que entrega los 100 francos suizos oro gana el 5 por 100 en pesetas ¿Cómo puede perder la pesetas solamente el 20 por 100 de su valor?

Lo que escribió el señor Cambó en su primer artículo, era erróneo, pero podía tener la justificación de la improvisación. Lo que escribe en el anexo es, si cabe, más erróneo y sin justificación posible, porque según dice en el prólogo de su libro, eliminó de sus artículos todo rastro de tecnicismo; pero el libro es obra meditada y con pretensiones técnicas.

El señor Cambó no sabe distinguir entre el valor intrínseco y el valor en cambio de una moneda, y cuando no se sabe distinguir ésto, es atrevimiento temerario e inaudito escribir y publicar libros sobre problemas monetarios.

Sólo la moneda metálica tiene valor intrínseco. La libra esterlina tiene un valor intrínseco igual a 7'317008 gramos de oro fino. Este valor puede perder por desvalorización hasta el 100 por 100. Pues bien hay que tener presente que en cuanto pierde más del límite tolerado por la ley—límite inglés, 7'93787—la libra perderá su carácter monetario. La moneda metálica tiene un valor, en cambio, en relación con la moneda fiduciaria, cuyo límite de beneficio es infinito. Depende solamente de los ceros que se añadan a la derecha de la cifra del billete de Banco. Así, el menos valor tiene un límite de 100; el más valor no tiene prácticamente límite.

La moneda fiduciaria no tiene valor intrínseco en oro, y si no lo tiene, no puede perder ni el 50 por 100 ni el 30 por 100 de su valor oro. Su valor intrínseco en oro es cero, y la mitad de cero es cero. La moneda fiduciaria sólo tiene valor en cambio.

El valor de esta moneda enrelación con la equivalencia metálica de su signo, tiene un límite igual a 100, o sea a la par. (Será valor intrínseco 100 valor oro en cambio, según el signo). Un billete de 100 libras esterlinas convertible en oro, no tiene valor intrínseco alguno. Pero tiene un valor en cambio igual a 73'17 gramos de oro fino, Es el máximo valor de la moneda papel. Pero la pérdida del valor de esta moneda puede ser infinita si se suspende la convertibilidad del billete, y la libra es salida del oro, porque pierde el único valor que tiene, o sea valor en cambio. Y por la misma razón que el oro tiene en relación con el papel un valor en cambio, infinito, la moneda papel tiene en relación con la moneda oro un menor valor en cambio también infinito.

La maneda fiduciaria española es un signo monetario inconvertible, y no tiene más valor que su valor en cambio. Hablamos en relación con el oro y el cambio internacional. No puede perder, como escribe el señor Cambó en su rectificación, el 50 por 100 de su valor oro, porque este valor oro es monetariamente cero. Como salor en cambio. El dólar en 1917 por 100 (internacionalmente puede valer más, hasta que el arbitraje limite el cambio o la moneda contraria se convierta también en un puro valor en cambio, El dólar en 1917 pudo perder un infinito tanto por ciento de su valor. Por este motivo escribe Schmoller, en su «Grundriss der allgemeinen Volkswirtsgastslehre», tomo II, página 180, Leipzig, 1920: «Histórica y económicamente se procede a la división de las organizaciones económicas, y por un corto espacio de tiempo sufren acaso una mayor desvalorización de aquéllas, en las que la moneda papel sufre en relación con el metal noble una pérdida de 50, 100, 300 y hasta más por 100.» Sólo al señor Cambó se el ocurre afirmar que al decir que la peseta pierde el 300 por 100 de su valor, se dice que es cantidad negativa.

El señor Cambó calcula en la forma siguiente:

Cien pesetas tienen un valor oro igual a 100 francos suizos oro. Cuando el franco suizo se cotiza en España a 125 por 100, corresponde a una paridad de 80 por 100 en francos suizos. Y escribe: «La peseta pierde el 20 por 100 de su valor». Proceder así es calcular mal y escribir peor. Un práctico dirá en Suiza en este caso, que el franco suizo gana el 20 por 100 de su valor; no dirá ni puede decir sin un dislate, que el franco suizo gana el 25 por 100 de su valor. El práctico dirá, en España, que la peseta pierde el 25 por 100 de su valor, y tampoco puede decir, sin decir un dislate, que la peseta pierde el 20 por 100 de su valor.

Si el científico quiere establecer la relación de valor entre la imaginaria peseta oro y el real franco suizo oro, dirá en este caso que la peseta pierde el 20 por 100 de valor nominal oro. Como los valores monetarios del señor Cambó son totalmente nominales, en el artículo no indicó valor nominal oro y en la rectificación sólo escribe «valor oro», sin ver que la peseta no puede perder un valor oro que no tiene y que esta pérdida es a base de un valor nominal.

Nosotros podríamos decir con entera razón al señor Cambó que no pida patente de sus descubrimientos monetarios. Que una moneda oro no puede perder más que el 100 por 100 de su valor, es un descubrimiento digno de figurar en un libro de una biblioteca de ideas contemporáneas. Y conste que eso de pedir la patente de un descubrimiento, es cosa del señor Cambó (su réplica al señor ministro de Hacienda, página 117). Las patentes de invención, introducción y mejora nos eran conocidas. No conocíamos las de descubrimiento y nos las ha revelado el señor Cambó, ex ministro de Fomento. Colón pidiendo la patente del Nuevo Mundo en nombre de Isabel y Fernando, Reyes de España, resultaría muy técnico y científico. El señor Cambó descubre la pólvora e inventa el Mediterráneo. Así le ha salido el libro.—X.»

EL NUEVO EDIFICIO DEL »CORREIO DA MANHA»

Río de Janeiro, 17. — El "Correo da Manha", ha iniciado la construcción de un edificio de su propiedad con instalaciones modernas. Al trasladarse a él sufrirá dicho diario grandes reformas dispuestas por su nuevo director Paul Bittencourt.—Agencia Americana.

La audiencia diplomática del Presidente

El marqués de Estella hizo a los periodistas interesantes manifestaciones

El luto de la Corte se considera levantado desde el día 8 de mayo para los actos que se verifiquen fuera de Palacio. Los Directores de las Exposiciones son asimilados a Directores generales de Departamentos ministeriales

Madrid, 18.—El presidente del Consejo celebró esta noche la recepción diplomática de los jueves.

Al entrar en la Presidencia fué abordado por algunos periodistas, que le preguntaron si autorizaría a la Censura la noticia de la designación del ministro de Marina para llevar la representación de España en la toma de posesión del presidente Machado, en La Habana.

Contestó afirmativamente y se extrañó de que la noticia la hubiera retenido el Gabinete de Censura.

Añadió que con el señor García Reyes, irán el señor Jordana de Pozas, si para entonces tiene mejorado a su hijo, y el señor Fernández Flórez.

El buque «Almirante Cervera» zarpará de Cádiz a últimos de mes.

También le preguntaron los periodistas si estaban ya ultimados los detalles de las solemnes aperturas de las Exposiciones de Sevilla y Barcelona.

—Precisamente—contestó—está ya redactada una Real orden, que aparecerá en la «Gaceta», con todo el ceremonial que he acordado para ambos certámenes.

***

Madrid, 18.—A las nueve y media de la noche el presidente dió por terminada la recepción, recibiendo a los periodistas en su despacho, dando la referencia de las visitas en los siguientes términos:

—Me ha visitado el embajador de Portugal, para confirmarme la noticia de la visita, a Sevilla, para el siete de mayo, del ministro de Relaciones Exteriores de su país. El viaje lo realiza en el buque de guerra «Vasco de Gama». El ministro de Portugal, después de visitar la Exposición, se trasladará a Barcelona. Esta visita es una nueva prueba del afecto y cordialidad que existen entre las dos naciones.

El embajador de Cuba me ha anunciado que del 28 al 29 llegará el general Herrera, prestigiosa personalidad de su país.

He recibido después al embajador de Italia y me ha anunciado que, con carácter particular, vendrá a las Exposiciones el conde Volpi, figura destacadísima en Italia, y que pasará en España unos cuantos días.

El ministro de Egipto me ha comunicado, asimismo, que el rey Fuah llegará a España en el mes de octubre. Tres días los pasará en nuestro país con carácter oficial, y luego, particularmente, visitará España, muy agradecido a la invitación que nuestro país le ha hecho.

Me ha visitado el señor Guimaraes, ministro del Brasil, que me ha traído sus cartas de gabinete, para fijar la fecha de presentación de cartas credenciales, acto que se celebrará muy en breve.

También me ha visitado el marqués de Dosfuentes, nuestro ministro en Sofía, que ha venido a despedirse.

Asimismo he recibido al señor Caferatta, ex diputado argentino, hoy redactor de «La Razón», de Buenos Aires, y «Los Principios de Córdoba», que me ha hablado de sus estudios respecto a la campaña antituberculosa en España, mostrándose muy bien impresionado de los establecimientos que ha visto y de las grandes obras que en ellos se realizan.

He hablado, por último, con el ministro de Instrucción pública, que me ha dado cuenta de algunos alborotos habidos en la Facultad de Medicina de Salamanca, y hemos acordado distintas medidas, para evitar su reproducción.

He dedicado algunos momentos al despacho con el Director general de Marruecos, respecto a la operación del empréstito para obras públicas en el Protectorado, y he tenido también alguna firma.

Desde luego, he firmado una Real orden por la que se considera levantado el luto en la corte, desde el día ocho de mayo, para todos aquellos actos que se verifiquen fuera de Palacio, y otra por la que se fija el carácter administrativo de los Directores de las Exposiciones de Sevilla y Barcelona, elevándolos a la categoía de Directores generales de Departamentos ministeriales. Los directores de las Exposiciones podrán recibir, dentro del recinto de las mismas, en nombre del Gobierno, a los miembros de la Familia Real y a los altos dignatarios extranjeros, cuando no haya ningún ministro del Gobierno. Fuera de la Exposición serán considerados, repito, como Directores generales.

La cuestión escolar

SE SUSPENDE LA FACULTAD DE MEDICINA DE LA UNIVERSIDAD DE SALAMANCA

Madrid, 18. — A las ocho y media de la noche, llegó a la Presidencia el ministro de Instrucción Pública.

Conferenció breves momentos con el general Primo de Rivera, y a la salida anunció a los periodistas que se había acordado la suspensión de la Facultad de Medicina de Salamanca.

—Sólo esa Facultad—añadió—se suspende.

—Y la Universidad de Barcelona, ¿se clausura?—le preguntaron.

—No hay nada—contestó—. De allí las noticias no son malas.

Mientras algunos grupos liberales quieren el frente único de los conservadores ante el laborismo, Lloyd George tiene coincidencias con los laboristas sobre política exterior, para ganar su simpatía

Información General

El «Jesús del Gran Poder»

Jiménez e Iglesias proseguirán su "raid" mañana, a más tardar

EN EL CAMPO DE MAIPO

Santiago de Chile, 17. — Los capitanes Jiménez e Iglesias, acompañados del Embajador de España marqués de Berna, estuvieron ayer en el campo de Maipo donde tuvo lugar el 5 de abril de 1818 la histórica batalla de Maipú.

Los aviadores españoles depositaron una corona en el monumento al Soldado Español. — Agencia Americana.

LOS CAPITANES JIMENEZ E IGLESIAS EN VALPARAISO

Valparaíso, 17. — En el tren de las 11,30 han llegado a esta ciudad, acompañados del embajador español, los tripulantes del «Jesús del Gran En la estación les esperaban el intendente señor Lautaru Rosas, el cónsul general de España, señor Fábregas, el Jefe de la División Militar, general Pérez Ruiz, el Jefe del Apostadero, contralmirante Marchan, los representantes más caracterizados de las entidades de la ciudad, la colectividad española en masa y un gentío enorme, que aclamó a los aivadores españoles a la llegada del tren.

Acompañados del intendente, señor Lautaru Rosas, dirigiéronse los capitanes Jiménez e Iglesias al Palacio Municipal, donde aquél les dió la bienvenida, obsequiándoles con un champagne de honor. El señor Lautaru les comunicó que se había acordado declararles huéspedes oficiales de la ciudad.

En el Astur Hotel, la colonia española les obsequió con un almuerzo de trescientos cubiertos, durante el cual reinó gran entusiasmo y los aviadores españoles recibieron constantes demostraciones de simpatía.

Luego estuvieron en el Circulo de España, siendo saludados por todos los españoles residentes en Valparaiso.

Por la tarde recorrieron en automóvil la población, acomañados del señor Lautaru Rosas y del marqués De Berna. A su paso por las calles fueron constantemente ovacionados. mar, donde también fueron muy agasajados.

En el tren de las cinco de la tarde regresaron a Santiago tributándoseles una cariñosísima despedida.

El comercio español tuvo cerradas sus puertas durante la permanencia de los capitanes Jiménez e Iglesias en Valparaiso. Los edificios oficiales y muchos particulares estuvieron adornados con banderas españolas y chilenas.—Agencia Americana.

PREPARATIVOS DE MARCHA

Santiago de Chile, 18.—Los aviadores españoles con su mecánico José Ganzo, han estado en el aeródromo del Bosque ultimando los preparativos para emprender el vuelo tan pronto reciban en este sentido las órdenes que están esperando.

La revisión a que los aviadores han sometido e laparato ha sido muy minuciosa, quedando ya en disposición de efectuar la etapa Santiago de Chile-Lima.

Créese que los capitanes Jiménez e Iglesias saldrán el sábado a más tardar.—Agencia Americana.

En Méjico

Previniéndose contra un ataque de las fuerzas del general Almazán, los rebeldes se atrincheran fuertemente en Nogales y Aguafuerte

Londres, 18.—Al diario «The Times» le comuncan de Nueva York que según noticias del frente rebelde mejicano, éstos en previsión de un ataque de las fuerzas del general Almazán, se atrincheran fuertemente en Nogales y Aguafuerte.

Los rebeldes del frente occidental que se retiraron de Sinaloa, están concentrándose en Navajoa, al sur de Sonora.—Fabra.

Ante las elecciones inglesas

Londres, 18.—Los tres principales partidos que lucharán en las próximas elecciones, liberales, conservadores y laboristas, intensifican sus campañas de propaganda.

Se comenta en los medios políticos el hecho de que los conservadores triunfaron en las elecciones de 1924 a expensas de los liberales. El partido liberal se dividió porque los elementos de derecha d el mismo temían los radicalismos de Lloyd George y por otra parte Baldwin hizo declaraciones librecambistas que produjeron buen efecto en el ala derecha de los liberales.

Lloyd George ha observado una actitud prudente y conciliadora, tratando de restablecer la disciplina en sus huestes y conteniendo a los disidentes, pero no ha conseguido del todo su propósito porque el programa conservador se remoz un tanto con las reformas sociales.

Los laboristas han rechazado toda alianza electoral con los liberales y el hecho explica que los liberales traten de atraerse a los elementos conservadores. Muchos de éstos ven con buenos ojos una alianza con los liberales para presentar un frente único contra los laboristas.

Para la alianza de liberales y conservadores hay un inconveniente: la política exterior de Lloyd George. Los liberales desean que se apresure la evacuación de Renania de acuerdo con los aliados o sin éstos y que se pacten alianzas navales con los Estados Unidos y el Japón antes que potencias continentales; desean también contacto con los jefes de la Reichswehr alemana, tanto como con el Estado Mayor francés.

Los laboristas, por su parte, sostienen parecidos puntos de vista sobre política internacional. Creen que la amistad americana debe estar en primer plano, sin perjuicio de atender a las buenas relaciones con Francia y Alemania.

En la Csmisión preparatoria del desarme

Ginebra, 18.—En la Comisión preparatoria de la Conferencia del desarme, habló el momandante del ejército rojo Langevoi, que hizo una exposición del plazo soviético.

El señor Sato, representante del Japón, critica el proyecto de los soviets por estimar que en él se hace caso omiso de los principios consagrados por el pacto de la Sociedad de Naciones, que proclama la estrecha relación entre la reducción de los armNamentos y el mínimo de garantías de seguridad.

Terminó recordando que en el año 1922, por esta misma circunstancia fué rechazado un proyecto análogo propuesto por Inglaterra.

El conde Bernstorf, representante de Alemania, ha expresado su deseo de que se apruebe el texto ruso, después de introducir en él ciertos perfeccionamientos, los cuales son necesarios por ser dicho proyecto demasiado rígido.

El representante en Chile se adhiere a lo manifestado por el señor Sato y, finalmente, el delegado francés, en una intervención segudia con gran interés, formula nuevas críticas contra el proyecto soviético, en el que no se tiene en consideración la situación política o geográfica de cada Estado, "lo que traería como consecuencia—dice—hacer del más fuerte el más débil, en el orden militar".

Termina diciendo que el proyecto de snetido más claro de la realidad.—Fabra.

Un Estado americano que se pronuncia contra la ley seca

Madison (Wisconsin, Estados Unidos), 18.—La Asamblea del Estado ha adoptado tres proposiciones de ley en favor de la abolición que pesa sobre la venta de las bebidas alcohólicas y aboliendo, asimismo, el Consejo de Prohibición que funciona en el Estado.—Fabra.

RESUMEN INFORMATIVO

Síntesis telegráfica en francés e inglés

Dernières Nouvelles du monde

ESPAGNE

DES MESURES DE PRECAUTION POUR PARER AUX TROUBLES POSSIBLES

Madrid, le 18.—Le journal officiel «Gaceta» publie aujourd'hui une ordonnance royale avec les nouvelles dispositions du gouvernement pour parer aux troubles qui pourraient être provoqués par les agitateurs professionnels.

LE PHARE-MONUMENT DE CHRISTOPHE COLOMB

Madrid, le 18.—Le Duc de Veragua, président, et M. Yanguas, vice président de la Commission chargée de la construction du phare-monument de Christophe Colomb, accompagnés de l'architecte Kellsen, sont visité le secrétaire général des Affaires étrangères dans le but de traiter l'organisation de l'Exposition où l'on exhibera les quatre cents projets qui ont été présentés et qui doit avoir lieu le 27 courant à Madrid.

PORTUGAL

LE PRESIDENT DE LA REPUBLIQUE A ETE RECU A BORD DU VAISSEAU ESPAGNOL «ALMIRANTE CERVERA»

Lisbonne, le 18.—Le président de la République, accompagné du ministre de la Marine, est allé cet après-midi visiter le croiseur espagnol «Almirante Cervera», où il a été reçu par le commandant Rebolledo, les officiers, l'Ambassadeur d'Espagne à Lisbonne et l'attaché militaire à l'ambassade espagnole.

MONACO

LES ELECTIONS

Monaco, le 18.-On annonce que les élections monegasques auront lieu le 5 mai prochain.

AUSTRALIE

A LA RECHERCHE DE CEUX QUI S'ETAIENT PORTES AU SECOURS DU «SOUTHERN CROSS»

Melbourne, le 18.—Les recherches qui ont été effectuées dans le but de retrouver les aviateurs qui se sont égarés alors qu'ils se portaient au secours du «Southern Cross», sont restées jusqu'ici sans résultat.

L'AVION «SOUTHERN CROSS» AURAIT ATTERRI A DERBY

Sydney, le 18.—On annonce que l'avion «Southern Cross» vient d'atterrir à Derby avec tous ses occupants sains et saufs.

HOLLANDE

LES FLAMMES DEVASTATRICES

Amsterdam, le 18.—Un formidable incendie a éclaté hier soir dans un quartier populeux d'Amsterdam.

Un restaurant, plusieurs salles d'exhibition et un théâtre ont été détruits par le feu.

La cause du sinistre n'a pu encore être établie.

BELGIQUE

LE SOUVERAIN BULGARE EN BELGIQUE

Bruxelles, le 18.—Le roi Boris de Bulgarie est arrivé à la capitale belge.

Le roi Albert s'est rendu à la gare pour lui souhaiter la bienvenue.

Les deux souverains se sont dirigés, e nautomobile, vers le Palais de Laeven.

IRLANDE

DEUX BANDITS ARMES AURAIENT VOLE 1.700 LIVRES STERLING

Dubling, le 18.—On apprend que deux bandits armés sont entrés dans une banque de Tipperary et après s'être emparés de 1.700 livres sterling, ont pris la fuite en auto sans être inquiétés.

ANGLETERRE

LE TRANSATLANTIQUE «PARIS», S'EST ECHOUE DE NOUVEAU

Londres, le 18.—Une dépêche parvenant de la capitale britannique fait connaître que le transatlantique «Paris» qui, comme on sait, s'est échoué le 6 courant alors qu'il quittait le port de New York, vient de s'échouer de nouveau devant le port de Plymouth, mais il a pu être renfloué.

SUISSE

LA COMMISSION PREPARATOIRE DE DESARMEMENT

Genéve, le 18—La Commission préparatoire de Désarmement a tenu séance ce matin.

M. Young, président de la susdite Commission et les membres des différentes délégations, ont eu un entretien avec le but d'établir la base d'un engagement avant la séance qui doit avoir lieu à trois heures de l'après midi.

ETATS UNIS

LE COMITE JURIDIQUE DU SENAT

Washington, le 18.—Le Comité juridique du Senat a décidé que M Mellon pourrait continuer de remplir sa charge de ministre des Finances au sein du nouveau gouvernement.

JAPON

DE NOMBREUSES ARRESTATIONS AURAIENT ETE OPEREES

Tokio, le 18.—On mande de source autorisée que 300 personnes dont la plûpart des extremistes, ont été mises en état d'arrestation, la police ayant découvert un complot communiste contre le gouvernement.

Latest World News

SPAIN

PRECAUTIONARY MEASURES FOR PREVENTING DISTURBANCES

Madrid, 18th.—The official journal «Gaceta» issues to-day a Royal Decree announcing the precautionary measures which have just been taken by the Spanish Government in order to avoid the possible disturbances which could be produced by the professional agitators.

THE MEMORIAL TO CHRISTOPHER COLUMBUS

Madrid, 18th.—The Duke of Veragua, the Chairman, and Mr. Yanguas, the vice-president of the Commission whose members are in charge of building the memorial-lighthouse to Christopher Columbus, accompanied by the architect Keilsen, have paid a visit to the general Secretary of the Foreign Office in order to discuss teh organisation of the Exhibition of the four hundred different designs which have been presented for the competition.

The Exhibition in question is to take place on the 27th instant in Madrid.

PORTUGAL

THE PRESIDENT OF THE REPUBLIC PAYS A VISIT TO THE SPANISH WARSHIP «ALMIANTE CERVERA»

Lisbon, 18th.—The President of the Republic, accompanied by the First Lord of the Admiralty, has paid this morning a visit to the Spanish warship «Almirante Cervera» where he has been entertained by the Commander Rebolledo, the naval oficiers, the Ambassador of Spain in Lisbon and the military attaché of the Spanish Embassy.

MONACO

ELECTIONS IN MONACO

Monaco, 18th.—It is announced that Monaco elections have been scheduled for the 5th May next.

AUSTRALIA

THE «SOUTHERN CROSS» LANDS AT DERBY

Sydney, 18th.—It is reported that the airplane «Southern Cross» has just landed at Derby with all her occupants who are safe.

THE SEARCH FOR FINDING AGAIN THE AIRMEN WHO TRIED TO RESCUE THE «SOUTHERN CROSS» AND WHO ARE REPORTED MISSING

Melbourne, 18th.—A message from the Australian chief city states that the search for finding again the aviators who intended to rescue the «Southern Cross» and who are reported missing, has proveed to be vain.

HOLLAND

THEATRE, RESTAURANT AND EXHIBITION ROOMS IN FLAMES

Amsterdam, 18th.—A fire broke out yesterday at a populous ward of Amsterdam.

A nice restaurant, several exhibition rooms and a theatre were destroyed by the flames.

The cause of the accident is not known.

BELGIUM

KING BORIS OF BULGARIA IN BELGIUM

Brussels, 18th—King Boris of Bulgaria has reached the Belgian capital.

King Albert has gone to the station for welcoming the royal visitor.

The two sovereigns have motored to Laeken Palace.

IRELAND

MOTOR-BANDITS STEAL POUNDS 1.700 AND TAKE TO FLIGHT WITHOUT BEING ARRESTED

Dublin, 18th.—According to Dublin reports, two armed bandits entered a Tipperary Bank and after having seized Sterling Pounds 1.700 took to flight by motor-car without being arrested.

GREAT BRITAIN

«PARIS» LINER RUNS AGROUND AGAIN

London, 18th.—A London message states that the liner «Paris» which, it will be recalled, went ashore on the 6th instant while leaving New York harbour, has run aground again in front of Plymouth port, but she has been set afloat again.

SWITZERLAND

DISARMAMENT PREPARATORY COMMISSION

London, 18th.—The Preparatory Commission of Disarmament has held a meeting this morning.

Mr. Young, the Chairman of the aforesaid Commission and the members of the different Delegations, have discussed the best way of framing the basis of an agreement before the meeting which is to be held at 3 p. m.

UNITED STATES

SENATE JURIDICAL COMMITTEE

Washington, 18th.—The Juridical Committee of the Senate has decided that Mr. Mellon continues to discharge his functions of Secretary to the Treasury amid the ministers of the new Government.

JAPAN

THREE HUNDRED REPORTED ARRESTED

Tokio, 18th.—It is announced on good authority, that three hundred people, most of them communists, have been arrested because of the police having brought to light a plot for overthrowing the Government.

de todo el Mundo

Los acreedores de Alemania suponen que ésta no responde a la buena voluntad demostrada por ellos, lo que hace que la Conferencia de las reparaciones atraviese por un momento crítico

La cuestión de las Reparaciones

La Delegación alemana se niega a presentar una proposición de anualidad superior a la que señaló, por lo cual los representantes del Reich abandonaron la Conferencia de Peritos

NUEVAS PROTESTAS DE LA PRENSA FRANCESA CONTRA LAS PRETENSIONES ALEMANAS

París, 18. — La mayor parte de diarios protestan en términos vivos de las contraproposiciones alemanas hechas por el doctor Schacht en la conferencia de peritos. Consideran las cifras alemanas absolutamente inaceptables. Equivaldrían, dicen, a suprimir pura y simplemente los daños de guerra, como si las devastaciones no hubiesen tenido lugar, y dejarían subsistir 21 anualidades que deberían pagar los aliados.

El «Echo de París» añade que debe mantenerse inflexiblemente la ocupación de la zona del Rhin.

El «Matin» asegura que el delegado americano, señor Owen Young, ha recibido de Wáshington, instrucciones sobre la eventualidad de una reducción de la deuda americana. — Fabra.

ASEGURA UN PERIODICO QUE SI ALEMANIA PERSISTE EN SU ACTITUD, INCLUSO PUEDE ACABAR EN FRACASO LA CONFERENCIA

París, 18. — Comentando la contestación del doctor Schacht, a las proposiciones formuladas por las naciones acreedoras, un diario dice que es difícil que el delegado del Reich pueda convencer a aquellos que si Alemania con arreglo al plan Dawes que tiene aceptado, puede pagar dos mil quinientos millones, le sea imposible, en cambio pagar, según la proposición formulada por los aliados 1.800 millones.

Los delegados de las potencias acreedoras demostrarán palpablemente al delegado del Reich, la imposibilidad de aceptar sus proposiciones ni de poder hacer nuevas concesiones y es evidente, añade, que si Alemania se empeña en su actitud de intransigencia que contrasta con la buena voluntad dmostrada por las naciones acreedoras, la Comisión de Expertos habrá de considerarse fracasada en sus gestiones.—Fabra.

La contraposición alemana

SUPONE EL PAGO DE LA DEUDA POR EL EMPRESTITO DAWES Y LA OCUPACION, PERO NO DE LAS REPARACIONES

París, 18. — Las proposiciones alemanas presentadas al Comité de peritos, representan alrededor de veintiséis mil milliards y medio de marcos oro, que, al cambio actual, equivalente exactamente al reembolso de las Deudas, de los interess del empréstito Dawes y de los gastos de ocupación del ejército americano, no quedando nada para las reparaciones propiamente dichas.

Se estima generalmente que dichas contraproposiciones no tienen ninguna probabilidad de ser consideradas como base seria de discusión, haciendose resaltar que se apartan por completo de lo que la misma delegación americana consideraba como una base de discusión aceptable para todos.

En cuanto a las cifras que se mencionan en la referida proposición, han sido acogidas con gran frialdad.

Mañana será examinado por un subcomité, el memorándum del señor Schacht. — Fabra.

La actitud de la Delegación alemana

París, 18.—Al terminar la sesión esta tarde en el Sub Comite Revelstoke, se ha anunciado oficialmente que la Delegación alemana se niega a presentar una proposición de anualidad superior a mil seiscientos cincuenta millones de marcos oro, durante 37 años.

En su consecuencia, los Delegados del Reich cesaran de tomar parte en los trabajos de la Conferencia de Peritos.

Los representantes de las potencias acreedoras, continuarán reuniéndose para formular una Memoria sobre el objeto de su misión y reconocer que ha sido imposible encontrar un acuerdo con los alemanes, una solución al problema de las reparaciones.—Fabra.

***

París, 18.—Esta mañana, en el Comité de Peritos, el doctor Schacht, mantuvo formalmente sus proposiciones hecha, a saber:

Pago durante 37 años de una anualidad fija de 1.650 mikones de marcos oro.

El Doctor Schachat se negó formalmente a discutir cualquier otra cifra superior, si la Conferencia no aceptaba abordar la discusión relativa a las ventajas positivas reclamadas por la Delegación alemana (Supresión de pasillo de Dantzig o restitución al Reich de ciertas colonias).

Los representantes de las potencias acreedoras estuvieron unánimes en considerar que no podía tratarse en esta discusión de tales cuestiones de carácter político, las cuales, por lo tanto, son completamente ajenas a la actuación puramente financiera que les está encomendada.

En estas condiciones, la Conferencia declara el desacuerdo fundamental que la divide a partir del momento en que fué presentado el ultimatum alemán.

Los peritos propondrán a sus Gobiernos respectivos una solución del problema de las reparaciones conforme a su memoramum de 15 de abril.

Se ignora si la Delegación alemana colaborará en la redacción de dicha Memoria.—Fabra.

La viruela en Inglaterra

En Londres hay actualmente 202 variolosos hospitalizados

Londres, 18.—El «Morning Post» dice que la epidemia de viruela se hace sentir especialmente en el condado de Sttaford, donde el sábado se registraron 23 casos.

En el Hospital de Stock, en Terubn hay un centenar de atacados, y se están habilitando barracones con toda rapidez, en previsión de que la epidemia se extienda.

El número de atacados que se hallan actualmente en tratamiento en los hospitales de Londres, es de 202. Fabra.

¿En torno del desarme?

ANTE LA CONSTRUCCION DEL BUQUE ALEMAN «ERSATZ PREUSSEN»—CRUCERO CON LA FUERZA OFENSIVA DE UN ACORAZADO—REINA EMOCION EN NORTE AMERICA

Londres, 18.—El corresponsal del «Times» en Washington dice que en los centros navales norteamericanos reina cierta emoción por la construcción del crucero alemán «Ersatz Preussen». Este navío representa un tan gran progreso en las construcciones navales que, según opinión de los técnicos norteamericanos, hará necesaria la revisión de algunas cláusulas del Tratado de Washington, sobre unidades de guerra. Los ingenieros norteamericanos estiman que el buque alemán será superior a todos los cruceros de diez mil toneladas y tendrá una rapidez mayor que la de todos los acorazados existentes actualmente.

El «Ersatz Preussen», a juicio de los críticos norteamericanos, tendrá la fuerza ofensiva de los acorazados y la rapidez y flexibilidad de los cruceros.—Fabra.

DISCUSION ANIMADA

Ginebra, 18.—La discusión de hoy en la Comisión del desarme ha sido extremadamente animada.

El delegado soviético, señor Litvinof ha pedido que la Comisión se pronuncie inmediatamente sobre su proyecto y ha afirmado que quienes voten en contra no podrán pretender que eran partidarios del desarme.

El general Marins, representante de Italia, y el delegado checoeslovaco, han contestado que, por el contrario, el proyecto soviético era bastante más inquietante que cualquier otro proyecto presentado para el desarme.

Después de este debate se ha levantado la sesión.—Fabra.

EXPLOSION DE UNA BOMBA EN EL CONSULADO ITALIANO EN TUNEZ

Túnez, 18.—Ha hecho explosión una bomba en una habitación situada en el fondo del vestíbulo del Consulado general de Italia. Las pérdidas son puramente materiales.—Fagra.

DISCURSO DE BALWIN

Londres, 18.—El señor Baldwin ha pronunciado hoy ante una numerosa concurrencia un discurso electoral.

Ha expuesto los remedios que el partido conservador preconiza para la crisis motivada por el paro forzoso. El discurso ha sido aplaudido con gran entusiasmo.—Fabra.

Boxeo en París

GENARO VENCIO ANOCHE A PLADNER, POR DESCALIFICACION DE ESTE

París 18. — Esta noche en un match de boxeo celebrado entre Pladner y Genaro, de la categoría de los pesos moscas, Pladner ha sido descalificado en el quinto round, por haber dado un golpe bajo.—Fabra.

Noticias de Aragón y Valencia

PEREGRINACION A LOURDES

Zaragoza, 18.—Organizada por la Hospitalidad Valenciana de Nuestra Señora de Lourdes, llegará el día 10 del corriente una peregrinación, formada por 500 peregrinos.

Visitarán el templo del Pilar y marcharán luego a Lourdes.

El día 15 de mayo llegarán de regreso de Lourdes dos trenes de peregrinos, uno con 250 y otro con 450. De éstos, 100 son enfermos, que visitarán el templo del Pilar, donde recibirán la bendición.

CHOQUE DE AUTOMOVILES UN HERIDO

Zaragoza, 18.—En el quilómetro 37 de la carretera de Logroño chocaron el auto de turismo número 2.159 y la camioneta número 2.598.

El conductor de ésta, al ver que el auto venía contra dirección, frenó rápidamente, lo que dió lugar a que patinase el vehículo, colocándose transversalmente en medio de la carretera.

El de turismo fué a chocar contra la camioneta de plano.

Produjéronse desperfectos considerables en ambos vehículos. El conductor de la camioneta resultó lesionado.

PETICION AL ALCALDE

Zaragoza, 18.—Han visitado al alcalde los catedráticos señores del Valle y Eral, para pedirle que, aprovechando la petición formulada por la Escuela Industrial, que solicita un solar para levantar un edificio, se amplíe esta petición y se construya un edificio capaz para la instalación de todos los servicios docentes que dependen de los ministerios de Economía y Trabajo.

HALLAZGO DE UN CADAVER EN EL EBRO

Zaragoza, 18.—Flotando en las aguas del Ebro ha sido hallado por los pontoneros destacados en el coto de Almaraz, un cadáver de mujer que no ha sido identificado.

Dicho cadáver ha sido encontrado a unos 500 metros fuera de la zona del ramo de guerra.

El cabo del puesto ha dado cuenta del hallazgo a las autoridades y al Juzgado de guardia.

El cadáver ha sido trasladado al depósito judicial.

CICLISTA ATROPELLADO Y HERIDO POR UN AUTOMOVIL

Zaragoza, 18.—En la calle del Coso, frente al Casino Mercantil, el auto de la matrícula de Madrid, número 19.172, ha arrollado esta mañana al ciclista Plácido Cabeza, de 18 años, destrozándole la máquina y causándole heridas de consideración, de las que ha sido asistido en la Casa de Socorro.

LA MADRE DE PAULINO UZCUDUN, EN ZARAGOZA

Zaragoza, 18.—Encuéntrase en Zaragoza la madre de Paulino Uzcudun, que ha venido para hacer una visita al Pilar.

A un periodista que la ha visitado, ha hecho la madre del púgil vasco unas manifestaciones sin importancia.

Ha dicho que Paulino es muy bueno y muy valiente y que confía que saldrá con bien de los próximos combates.

Mañana regresará a Regil.

EL R. ZARAGOZA, SALDRA HOY PARA MURCIA

Zaragoza, 18. — Mañana saldrá para Murcia el equipo del Real Zaragoza, que ha de jugar el domingo con el titular de aquella capital. El equipo zaragozano alineará los siguientes jugadores:

Nogués; Ventura, Dauden, Rey, Mangas, Rioja, Rini, Campos, Forge, Guerrucharri y Costa.

Nada hay decidido acerca del equipo que alineará el Iberia el próximo domingo contra el Sporting de Gijón, si bien lo más probable es que sea como sigue:

Jaumandreu, Sauca, Sorribas, Epelde, Estanis, Cávia, Calbar, Tomasín, Centelles, Zorrozúa y Luis.

VISITAS AL ALCALDE

Valencia, 18.—El alcalde ha recibido la visita del cónsul italiano, quien le ha anunciado que el día 19 de mayo llegará a Valencia una caravana automovilista italiana, en la que vendrán unas cien personas.

Pasarán por Barcelona hantes de llegar a Valencia.

También ha visitado al alcalde el ministro de Checoelovaquia.

EL BUQUE QUE LLEVARA A SU PAIS A LA REINA DE RUMANIA

Valencia, 18.—Terminadas las reparaciones que han venido efectuándose en el buque de guerra conductor de flotilla «Barcaiztegui», se ha dispuesto que se haga a la mar para desempeñar la misión que se le ha confiado, que es la de llevar a Rumania a la Reina de aquel país, que se halla actualmente en la Península.

DE REGRESO

Valencia, 18.—En el expreso de Madrid han regresado numerosos alcaldes de los pueblos y jefes locales de Unión Patriótica que fueron a la Corte para asistir a la manifestación de adhesión al Gobierno celebrada el día 14.

También ha regresado el conde de Trigona, con los concejales de Valencia que fueron a Madrid para representar a este Ayuntamiento en aquel acto.

LA FIESTA NACIONAL

CORRIDA EXTRAORDINARIA EN MADRID. -- ALTERNATIVA DE RICARDO GONZALEZ. -- MARCIAL QUE SE LA DA, Y BARRERA QUE LO PRESENCIA. -- LOS MANSOS SON DE ALBASERRADA

(Conferencia telefónica)

Madrid, 18.—Marcial ha tenido el segundo éxito en la segunda corrida de las toreadas en Madrid. Triunfo justo y legítimo, porque Marcial está decidido este año a mostrarse en todo su valor, tal cual es. Valor y temeridad. Voluntad y deseos de novillero, arrogancias de héroe, dominio y superioridad de maestro. Esta ha sido, en resumen, su labor de hoy. Toda su actuación la hizo en medio de una continuada, frenética y delirante ovación, que culminó hasta hacer trepidar la plaza en los cuatro pares de banderillas al toro tercero y en el quite de la mariposa, que fué realmente maravilloso. Lo intentó y desistió de ello porque el viento se lo dificultaba. Un espectador le chifló agresivo y Marcial, pleno de verdadera torera, volvió al toro y realizó la proeza, que el público le premió con tableteante ovación. Puso los tres pares de banderillas de poder a poder, de modo formidable. Pidió permiso a la presidencia y clavó un cuarto al sesgo magistral. Con la muleta, dos faenas toreras mas, de maestro consumado de figura cumbre del toreo. Y mató bien. Y si tiene la suerte de hacerlo pronto, le damos las dos orejas de los dos, pues la de su primer toro se pidieron con profusión y con insistencia, y la del segundo con menos ganas. Dió la vuelta al ruedo y tuvo que salir a los medios varias veces a dar las gracias al respetable que enloquecía ante la magistral labor del maestro. Como este año le pasan todos los toros a Marcial, con el capote toreó superiormente, echándose los toros por delante, parando y templando... como se debe. Total, lo dicho al principio. El segundo triunfo de Marcial... en la segunda corrida.

Barrera ha cumplido bien su cometido sin gran suerte, porque el viento y las malas condiciones de sus toros le impidieron el lucimiento Al segundo de la tarde le dió unas verónicas estupendas cuando se ordenaba su retirada al corral, porque salió de los chiqueros visiblemente lisiado. El segundo bis de la ganadería de Carlos Molina fué uno de los toros más difíciles que recordamos ver lidiar desde hace bastante tiempo y en el y en el quinto, al que dió unos pases formidables de gran muletero, que gustaron extraordinariamente. Abrevió la muerte de los dos, cogiendo una buena estocada en el quinto.

A Ricardito se le esperaba con gran expectación, porque toma su alternativa en un ambiente altamente favorable. Se apretó con el capote cuando lo permitieron las circunstancias, toreando con su finísimo y depurado estilo y se le ovacionó. Con la muleta, muy torero, dominando y adornándose, según los momentos. Con el estoque, breve en el sexto y menos breve, por no acertar pronto el descabello, en el primero.

De los seis toros que se anunciaban de la Viuda de Buenos, antes Albaserrada, salieron cinco. Como ya hemos dicho, volvió al corral el segundo, por salir renqueando de los cuartos traseros. Y algún otro salió en parecidas condiciones. El cuarto fué casi bravo y mansos los otros tres y el de la viuda de Soler, que se lidió en tercer lugar, al que Marcial sujetó en la faena de muleta a fuerza de saber, querer y poder. Algo extraordinario. De pequeño tamaño y feos y desiguales de lámina y carnes.

David y Rafaelillo bregaron superiormente.

Los billetes se agotaron ayer.—V. Bejarano.

EL CRUZ DEL SUR HA ATERRIZADO EN DERBY (AUSTRALIA)

Sidney, 18. — El avión Cruz del Sur con todos sus tripulantes, ha aterrizado sin novedad en Derby, al N. O. de Australia.—Fabra.

***

Sidney, 18.—La llegada del «Cruz del Sur» ha causado una profunda sorpresa en Derby.

Los aviadores han explicado que a consecuencia de haberse secado terreno donde estaban detenidos, intentaron emprender el vuelo, cosa que pudieron lograr.—Fabra.

LA CONSPIRACION CONTRA EL PRESIDENTE DE EL SALVADOR

San Salvador 17 — A consecuencia del complot contra el presidente de la República, señor Pío Romero, han sido detenidos, entre otros, el ex jefe de Policía, Kreitz, y los señores Martínez, Lainez y Montoya, conocidos por sus campañas políticas.

Las declaraciones de los detenidos han permitido comprobar que el objeto del complot era asesinar al presidente Romero a la hora en que éste suele dar un paseo todas las mañanas. — Agencia Americana.

EN EL DISCURSO QUE PRONUNCIARA EL REY VICTOR MANUEL DEDICARA ATENCION PREFERENTE A LA POLITICA DE DEFENSA DE LA LIRA

Roma, 18. — Las estadísticas de personas sin trabajo en Italia presentaban a fines del mes pasado una disminución de 116.000 personas con relación a igual período del año precedente.

En los últimos dos meses se ha notado una depreciación industrial en el país a causa de los insistentes rumores de un cambio en el tipo de estabilización de la lira.

Esos rumores fueron anoche objeto de una negativa oficiosa. Varios periódicos confirman la determinación del Gobierno de mantener la estabilización de la lira al tipo actual.

En el discurso del trono que pronunciará el sábado el rey Víctor Manuel en la inauguración del nuevo Parlamento dedicará especial preferencia a la política del Gobierno en defensa de la lira. — Fabra.

INCENDIO DE GRANDES PROPORCIONES EN HOLANDA

Amsterdam, 18. — Durante la pasada noche un violento incendio ha destruído un enorme edificio en el punto más céntrico de la ciudad. El edificio comprendía salas de exposiciones, un teatro, un restaurant y un café. — Fabra.

Ultimas noticias de Barcelona

El beneficio de Pedro Sepúlveda, celebrado anoche en el Poliorama, constituyó un gran éxito

Anoche, en el teatro Poliorama celebró su función de beneficio el popular actor cómico Pedro Sepúlveda.

Con «El espanto de Toledo», obra en la cual borda su papel Pedro Sepúlveda, alcanzó éste un merecido éxito artístico, en el cual le secundaron los demás actores de la Compañía.

El numerosísimo público que llenaba el teatro de la Rambla premió con grandes aplausos la obra y los intérpretes, obligando a alzar la cortina al final de todos los actos.

La formidable vis cómica de Pedro Sepúlveda encontró, una vez más el galardón merecido.

Radiotelefonía

RADIO BARCELONA

11.00: Campanadas horarias de la Catedral. Parte del servicio meteorológico de la Diputación Provincial de Barcelona. Estado del tiempo en Europa y en España. Previsión del tiempo en el N.E. de España, en el mar y en las rutas aéreas. Parte meteorológico radiotelegráfico para las líneas aéreas.

13.30: Emisión de sobremesa. Cierre del Bolsín de la mañana. El Trío Iberia interpretará: "Sensational", one step; "Shanghai", fox; "Ecos del harem", "La viuda alegre", selección.

Información teatral. Revista cinematográfica.

"Un soir", vals elegía; "El capitán", marcha.

Crítica de discos.

14.45: Media hora semanal dedicada a dar a conocer al público los nuevos discos editados. Precederá a cada disco radiado un juicio del mismo a cargo del distinguido crítico musical de esta emisora don Salvador Raurich.

14.45: Cierre de la estación.

17.30: Apertura de la estación. "Félix te Cat", fox, sexteto; "L'hereu Riera", canción popular, por el "Orfeó Gracienc; "La javarinette", java, sexteto; "Piedad", tango, orquesta Los Siete Ases; "Chica bien", schotis, sexteto; "Dos guitarras", romanza tzígana, Cuarteto de Balalaikas y Orquesta Sakuska, de Madrid.

18.00: Cotizaciones de los mercados internacionales y cambio de valores. Cierre de Bolsa.

18.10: Charlas para la mujer, por el Duendecillo de las Ramblas.

18.30: Noticias de Prensa.

El Sexteto Radio interpretará: "Camino de Triana", pasodoble; "Sybill", selección; "Mai piú!..., vals lento; "La valse".

19.00: Cierre de la estación.

19.30: Curso de medicina social. Conferencia por el doctor Manuel Corachán García.

20.30: Apertura de la estación. Curso de solfeo (clase semanal).

21.00: Campanadas horarias de la Catedral. Parte del servicio meteorológico de la Diputación Provincial de Barcelona. Estado del tiempo en Europa y en España. Previsión del tiempo en el N.E. de España, en el mar y en las rutas aéreas.

21.05: Cotizaciones de monedas y valores. Cierre del Bolsín de la tarde.

21.10: La orquesta de la estación interpretará: "Eagles Nest", obertura.

Tangos argentinos.

21.15: La orquesta Alma Argentina y el cantor Visconti interpretarán los siguientes tangos: "Crepúsculo", "Haceme caso a mí...!", "Hopa! Hopa! Hopa!", canción criolla; "El Campiruso", "Ramona", vals; "Pericón nacional", canción popular argentina.

22.00: Noticias de Prensa.

Radioteatro de EAJ 1.

2.05: La comedia en dos actos de los hermanos Alvarez Quintero titulada "El Nido".

UNION RADIO-MADRID

11'45: Emisión de mediodía; Nota de sintonía; Calendario astronómico; Santoral; Recetas culinarias.—12: Programas del día.—12'15: Señales horarias; Fin de la emisión.—14: Sobremesa; Concierto por la orquesta de la Estación; «Entre palmeras», pasodoble; «Minuetto»; largo de la «Quinta sintonía»; Información teatral; Bolsa del trabajo; La orquesta: «María Sol», fantasía; Revista cinematográfica, por don Fernando G. Mantilla; La orquesta. «Marcha fúnebre de una marioneta».-15'25: Noticias de Prensa; Servicio especial para Unión Radio, suministrado por la Agencia Febus; Indice de conferencias. — 15'30: Fin de la emisión.—19: Campanadas de Gobernación; Cotizaciones de Bolsa; Transmisión del Curso de Divulgación social; Música de baile: «Henry's made a ladyont or lizzie», charlestón; «Noche de Reyes», tango; «Honey mine»; «To-Gother», vals; «Mentirosa», tango; «Rosa de Madrid» schotis.—20'25: Noticias de Prensa; Información directa de Unión Radio —20'30: Fin de la emisión.—22: Concierto sinfónico por la gran orquesta de la Estación. Primera parte: «1912», obertura solemne; «La valse». Segunda parte: «Scheherazade», suite sinfónica. Tercera parte. «El pájaro de fuego», danza; «Till Eulenspiegel». —24: Campanadas de Gobernación: Crónica-resumen de las noticias del día; Música de baile; Transmisión de la Orquesta Palermo, desde el Alcázar.—0'30: Cierre de la Estación.

RADIO PARIS

6'45: Lección de cultura física. — 7: Lección de cultura física.—8: Informaciones Prensa.—12'30: Conciernes e informaciones.—12'30: Concierto Radio París.—13. Cotizaciones valores Bolsa París; Informaciones de la Prensa—13'15: Concierto—14: Bolsa valores de París; Cotizaciones Bolsa de Comercio; Algodones.—15'30: Cierre cotizaciones Bolsa valores París; Cotizaciones Bolsa de Londres; Cotizaciones algodones; Cotizaciones Bolsa Nueva York.—15'45: Concierto Radio París—16'45: Cierre cotizaciones Bolsa valores de Londres; Cierre algodones; Cotizaciones comerciales; Metales; Informaciones.—18'30: Cotizaciones valores Bolsa Nueva York.—18'35: Sesión infantil.—19.05: Comunicaciones cobres y metales; Informaciones.—20: Una conferencia de propaganda musical: Cotizaciones algodones.—20'30: Radioconcierto. Concierto sinfónico; Informaciones Prensa.

RADIO ROMA

14: El trío.—15: Cierre de Bolsa; Noticias.—17'35: Noticias; Cambios; Comunicación agrícola.--18'30: Hora oficial; Concierto instrumental y vocal.—20'50: Informaciones Prensa; Deportes; Noticias; Cambios; Meteorología.—21'29: Hora oficial.—21.45: «Los Mosqueteros en el convento», opereta --23 50: Ultimas noticias.

RADIO MILAN

12.15: Sesión musical. — 13: Hora oficial. — 13.15: Noticias.—13.20: Jazz ban. — 14.30: Cierre cotizaciones Bolsa de Milán. — 14.35: Jazz band.— 17.30: Sesión infantil. — 18: Jazz band. 19.30: Comunicación agrícola; informaciones Prensa. — 21.25: Noticiario Stefani; hora oficial; concierto sinfónico: "La esposa vendida". — 23.35: Noticiario Stefani; boletín radiotelegráfico. — 24: Jazz band.

RADIO LONDRES

10.15: Servicio diario. — 10.30: Hora oficial, Grrenwich; pronóstico del tiempo. — 10.45: Repostería. — 11: Gramófono. — 12: "Sonata en sol", "Sonata núm. 2". — 12.30: Recital de órgano. — 13 a 14: La Orquesta Moschetto. — 15: Concierto: "Napoleón", obertura; "The Cingales": un barítono. — 17.15: Sesión infantil. — 18: Recetas culinarias para las oficinnistas. 18.15: Hora oficial, Greenwich; pronóstico del tiempo; primer boletín general de noticias; agricultura. — 18.45: Composiciones de Haendel. — 19: Crítica teatral; intervalo musical; poesías. 19.45: Variedades. — 21: Pronóstico del tiempo; segundo boletín general de noticias. — 21.15: Conferencia; anuncios locales. — 21.50: La orquesta;

AL CERRAR

REALES ORDENES

Se suspenden las funciones y actuación docente de la Facultad de Medicina de la Universidad de Salamanca, desde el día de hoy, hasta el primero de octubre de 1930

Se fija para el 9 de mayo la inauguración de la Exposición de Sevilla, y para el 19 la de Barcelona

Madrid, 19. Recibido por conferencia a las 3'50. — Hoy publicará la «Gaceta» la siguiente Real orden:

«Ilustrísimo señor: Habiendo promovido desórdenes y cometido faltas de asistencia a clase los alumnos de la Facultad de Medicina de la Universidad de Salamanca, Su Majestad el Rey (q. D. g.) se ha servido disponer:

Primero. Se suspenden las funciones y actuación docente de la Facultad de Medicina de la Universidad de Salamanca por un período que comprende desde el día de hoy hasta el primero de octubre de 1930, en que se restablecerá su funcionamiento.

Segundo. Durante el mencionado período podrán los catedráticos de la Facultad de Medicina que así lo deseen, continuar asistiendo a su clínica, procediéndose, en otro caso, al nombramiento de médicos que las atiendan.

Tercero. Será aplicable a los alumnos oficiales de la referida Facultad lo dispuesto en la Real orden número 677 de este Ministerio, fecha 15 del actual, en sus apartados segundo, octavo, y décimo, dictada para la Universidad de Oviedo.

Cuarto. Las demás Facultades de la expresada Universidad de Salamanca continuarán funcionando en la forma ordinaria.

De Real orden, aprobada en Consejo de Ministros, lo digo a V. I. para su conocimiento y efectos.

Dios guarde a V. I. muchos años.

Madrid, 19 de abril de 1929.—Callejo.

Sr. Director General de Enseñanza Superior y Secundaria.

***

Madrid, 19.—También publica la «Gaceta» de hoy una Real orden del ministro de Economía, fijando la fecha del 9 de mayo para la inauguración de la Exposición iberoamericana de Sevilla, y la de 19 del mismo mes para la inauguración oficial de la Exposición de Industrias, de Barcelona.

Nota del Gobierno civil sobre un suelto periodístico

En el Gobierno Civil se nos hizo anoche entrega de la siguiente nota:

«Con una ligereza y una falta de sentido patriótico incalificable, da el periódico «Las Noticias», la de que a unos extranjeros, actualmente en Barcelona les habían sustraído ropas y efectos en distintas poblaciones de España. El hecho difiere notablemente de los consignado por dicho periódico. Se reduce a que en el trayecto de Madrid a Barcelona, a cuatro viajeros chilenos que forman parte de una expedición de unos ochenta, les habían sustraído, del equipaje que traían facturado, algunos efectos y prendas. Fueron invitados a presentar la denuncia por escrito y manifestó el jefe de la expedición, don Eugenio Bonn, que por la prisa que tenían no podían hacerlo así. El capataz del Movimiento de la Estación de M. Z. A. manifestó que estos equipajes venían en un vagón precintado, cuyos precintos levantó él a la llegada, sin notar nada anormal. A pesar de la falta de la denuncia escrita se ha dado cuanta al Juzgado de Instrucción de guardia y se continúan las gestiones por la Brigada encargada de estos servicios.»

***

La Censura lamenta tener que hacer extensiva la preinserta nota a los periódicos «La Vanguardia», «La Razón», «La Veu de Catalunya», «Diario de Barcelona» y «El Liberal», que asimismo publicaron la noticia a que se contrae la referida nota.

El crimen de San Fructuoso de Bages

Se encuentra a una mujer, en su casa, con la cabeza aplastada por una piedra de gran tamaño

Parece indudable que el móvil del bárbaro crimen ha sido el robo, y se confía en la inmediata captura del autor o autores

Manresa, 19, a las 2'30. (Conferencia de nuestro coresponsal).—En el pueblo de San Fructuoso de Bagés, como ya he telefoneado, ha ocurrido un horroroso crimen del cual ha resultado víctima una mujer llamada María Muñé Lluchs. Los asesinos le dieron muerte aplastándole la cabeza con una piedra de gran tamaño.

Lel suceso se tuvo conocimiento de la siguiente manera:

Entre seis y siete de la tarde, las hijas de la interfecta como todos los días, al terminar el trabajo en la fábrica donde prestan sus servicios, se dirigían al domicilio de sus padres situado a unos quinientos metros del pueblo de San Fructuoso de Bagés.

Las muchachas, al llegar a su casa, se extrañaron de encontrar la puerta de la vivienda cerrada, más aún porque suponían que, como siempre, se hallaría en el interior su madre.

Por los cristales de una ventana, que da al comedor de la casa, vieron que en cima de la mesa estaba la ropa que su madre repasaba.

Temiendo que le hubiese ocurrido alguna desgracia, se dirigieron a la parte posterior de la vivienda, dando algunas voces, y como no obtuvieran respuesta, la más pequeña de las hermanas se dirigió presurosa a unas casas vecinas para poner en conocimiento lo que pasaba, y a la vez, demandar auxilio.

La mayor de las hermanas halló abierta una ventana que da a la parte posterior de la casa, penetrando por ella y dirigiéndose al interior de la vivienda, hallando en el suelo de la habitación, en la que había penetrado, un puño de camisa de hombre manchado de sangre. Con la alarma consiguiente se dirigió a la cocina y, horrorizada, encontró el cuerpo de su madre tendido en el suelo en medio de un gran charco de sangre; sobre la cabeza tenía una piedra de gran tamaño, de las que acostumbra a haber en los hogares de las «masías» catalanas.

La muchacha separó la piedra, para ver si su madre aún vivía. La infeliz había dejado de existir, a consecuencia de la herida que el asesino o asesinos le habían producido en la cabeza.

Mientras esto ocurría, los vecinos de las inmediaciones avisados, como decimos antes, por la menor de las hermanas, acudieron presurosos y penetraron en la casa.

El espectáculo que se desarrolló entre los hijas ante el cadáver de su madre, fué lo emocionante que puede suponerse.

Más tarde llegaron a la casa del crimen el marido de la mujer asesinada y el hijo mayor, que estaban trabajando en una viña de las inmediaciones.

Algunos vecinos les salieron al encuentro para prepararles por la desgracia que había ocurrido, desarrollándose nuevamente escenas de dolor intensísimo.

La creencia general es la de que el movil del crimen ha sido el robo, muebles en desorden y del cajón de una cómoda han desaparecido doscientas y pico de pesetas que el matrimonio guardaba.

También parece que entre la infeliz mujer y su asesino o asesinos hubo lucha, ya que se notan en las paredes de la cocina manchas de sangre, y próximo al cadáver fué hallado, roto, un cántaro.

Al saberse la noticia del crimen en Manresa salieron para el lugar del suceso fuerzas de la Guardia civil de dicha población, así como el Juzgado de Instrucción, conforme ya dije.

El juez, al llegar a San Fructuoso de Bagés, hizo una inspección ocular detallada en el lugar del crimen, tomando declaración a varios vecinos, así como al marido e hijos de la infortunada mujer, comenzando las diligencias propias del caso.

También acudieron al lugar del suceso Mozos de Escuadra, de San Pedor y de Sallent.

Por orden del juez salió al monte, haciendo indagaciones y reconocimientos por todos aquellos contornos, el Somatén armado de Tarrasa, Manresa, Talamanca, Mura, Rocafort, Vilumara, San Vicente de Ripollet, y demás pueblos de aquellos lugares.

La noticia del crimen se extendió rápidamente, causando gran indignación, ya que la persona que ha resultado víctima, era muy conocida y apreciada.

Como últimas noticias, podemos decir que el Somatén tiene cercado todos aquellos contornos y se espera que el criminal o criminales no tardarán en caer en poder de la justicia.

Vida Religiosa

Cuarenta Horas.—Hoy empiezan en la iglesia de la Casa de Misericordia. Se descubre a las seis de la mañana y se reserva a las siete y media de la tarde.

Comunión Reparadora.—Hoy, en la iglesia de San Felipe Neri. Mañana en la parroquia de Nuestra Señora del Carmen.

Vela en sufragio de las almas del Purgatorio.—Hoy, turno de San José. Mañana, turno de Nuestra Señora del Perpetuo Socorro.

Del próximo viaje de la Familia Real a Barcelona

SS. MM. LLEGARAN A BARCELONA DIAS ANTES DE INAUGURARSE LA EXPOSICION

Anoche, en el expreso de Madrid, regresaron a la Corte el inspector general de los Palacios Reales, señor Azúa y el director de la Fábrica Real de Tapices. Según nuestras noticias el viaje de ambos palatinos a Barcelona ha sido motivado por la instalación del pabellón real en la Exposición. También perece ser que el señor Azúa se ha ocupado, durante su viaje, del aposentamiento en el Palacio de Pedralbes del Archiduque Eugenio de Austria, hermano de la finada Reina madre, doña Cristina.

SS. MM. llegarán a Barcelona, según versiones que hemos recogido tres días antes de inaugurarse la Exposición.

El conflicto escolar

ACUERDO DEL CONSEJO UNIVERSITARIO

En Consejo universitario, celebrado ayer tarde, bajo la presidencia del Rector, se tomó el acuerdo de aplicar el número 4 del artículo segundo del Reglamento de Disciplina escolar universitaria, en la forma que lo modifica el Real decreto de 3 de Junio de 1909, a los alumnos de primer curso matriculados en las asignaturas de Derecho Natural, Derecho Romano e Historia del Derecho, primer curso o sea que dichos alumnos no tendrán acceso a la Universidad hasta nueva orden.

PARA ENTRAR EN LA UNIVERSIDAD

En evitación de que con los estudiantes se mezclen elementos extraños, por el Rectorado se ha dispuesto que desde hoy sean exigidos para entrar en la Universidad, el carnet escolar y el resguardo de la matrícula.

En avión

Buenos Aires, 18.— La Agencia Havas anuncia que unos bandidos que habían estafado al Banco de la Nación medio millón de pesos, fueron detenidos, después de una accidentada persecución, por parte de unos agentes de Policía, quienes utilizaron para ello un avión francés. Fué recuperado todo el dinero. — Fabra.

Las personas de más de 45 años que han padecido blenorragia

deben alejar los peligros de las *prostatitis* y *de las enfermedades de la vejiga y uretra* que les acechan tomando **PAGEOL** desinfectante Urinario perfecto, *fácil de tomar tolerado por los estómagos delicados y débiles.*

ES UN PRODUCTO CHATELAIN

¡UN RAWLPLUG (taco inamovible) hace que un tornillo se sostenga en cualquier material! En ladrillo, baldosines, yeso, cemento, mármol, piedra, azulejos, etc.

RAWLPLUGS

¡No es necesaria experiencia, ni habilidad para su colocación!

¡INSUSTITUIBLE! Para maestros de obras, electricistas, instaladores de aparatos sanitarios, decoradores, tallistas, etc., y en general, para todo el que desee sujetar a la pared, piso, techo, etc., un tornillo

De venta: SABATER Y COMPAÑIA - Mallorca, 243. - Teléfono 70.471

EL INGENIO

FABRICA DE MANIQUIES DE TODAS CLASES

Pídase Catálogo

Raurich, 6 - Teléf. 15086

«GACETA DEPORTIVA», ADEMAS DE SER EL PERIODICO DE LOS DEPORTISTAS, ES EL IDEAL DEL ANUNCIANTE, DEBIDO A SU TIRAJE ENORME

ELIXIR CALLOL es Remedio y Amigo de los DÉBILES

Modelo A. 673

EL NOMBRE **AVERY**

SOBRE CUALQUIER APARATO DE PESAR SIGNIFICA

CALIDAD

Este modelo, ya acreditado, permite leer, al mismo tiempo, el peso y valor de la mercancía vendida. En porcelana o esmalte

PEDID DETALLES O REFERENCIAS DE CLIENTES

Sociedad Española de Balanzas y Básculas, S. A.

EXPOSICION:

Paseo del Prado, 16 - Teléfono 14949 - MADRID

Balmes, 85 - BARCELONA

¿ESTA Vd. SEGURO DE VER BIEN?

¿Su fábrica, su comercio, su taller o su hogar disponen de un buen alumbrado o poseen, una iluminación moderna?

LA

COMPAÑIA BARCELONESA DE ELECTRICIDAD

en su Sección de Iluminación, Gerona, numero 1, le facilitará a Vd. los datos y consejos necesarios para el alumbrado racional del establecimiento que le interesa.

Antiapoplético Meister

Cura la **parálisis** apoplética. **Evita** los ataques y su repetición **Proporciona** rápida y clara pronunciación al inteligible balbuciente paralítico. **Cura** la **angina de pecho** y calma en el acto su mortal agonía, así como es el único remedio infalible para el **corazón** enfermo y el **aneurismo.** Retarda la vejez y alarga la vida. — Paseo de San Juan, 2; Doctor Andreu, J. Martín, Segalá, Farmacia La Cruz, Alsina, Pujol y Culleil.

Anuncie V. en EL DIA GRAFICO

TISICOS

La ciencia tiene medios para curar radicalmente este mal, y en pocos días, tratado a tiempo. También se curan la bronquitis crónica, las supuraciones de los oídos, herpes, lupus, etc. El médico señor Lloria, autor del nuevo método, permanecerá en Barcelona veinte días, en la calle de Valencia, núm. 235, entresuelo. Consúltele. Quien desee conocer la verdad, pida folletos gratis en la portería de la casa.

Vuestra Asma

reclama un remedio instantáneo. Un remedio que, sin estorbar vuestras ocupaciones, calme en el acto los horribles sufrimientos del ataque asmático. Un remedio que, además, obre como un excelente preventivo cuando los primeros síntomas anuncian la proximidad del acceso.

Fuera de casa, fumad un **Cigarrillo Balsámico**; en casa, haced arder un **Papel Azoado del Dr. Andreu.** Desaparecerá al instante la angustia y la opresión de pecho. La respiración se normalizará, permitiendo al enfermo una noche de reposo.

Papeles Azoados, Cigarrillos Balsámicos del **Dr. ANDREU**

RECETARIO INDUSTRIAL y DOMESTICO

(Edición reformada del «RECETARIO QUIMICO POPULAR»)

17.000

RECETAS Y METODOS APLICABLES A TODAS LAS INDUSTRIAS Y OFICIOS, AL ALCANCE DE TODOS

Por el **Dr. J. Bersch**, de la «Chemisch Technischen Bibliothek», en Martleben

Traducción del **Dr. José Sureda Blanes**

ES
una Enciclopedia popular, a la vez que científica, de cosas que no debe ignorar.
un libro indispensable en todo hogar.
un medio de ganar dinero, pues, una mina de fórmulas a explotar.
una forma de ahorrar dinero: se fabricará lo que consuma.

Al contado . . . . . 35 pesetas.
En cinco plazos mensuales de 8 Ptas. 40 »

Libreria y Editorial Rubiños

APARTADO 477 — TELEFONO 15.113
PRECIADOS, 23 — MADRID

Toda clase de libros al contado y a plazos-Catálogos gratis

CASARRAMONA

GRAN BAZAR DE SASTRERIA SISTEMA NORTEAMERICANO

23 - HOSPITAL - 23

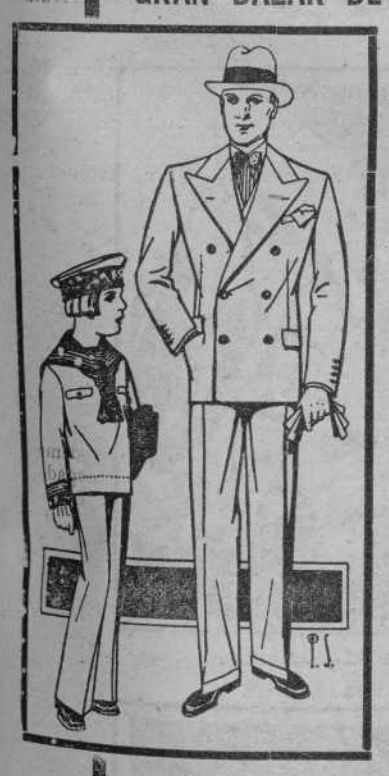

Unica casa que ha resuelto el problema de vestir elegante y por poco dinero. En nuestros talleres se confeccionan diariamente grandes partidas de trajes y otras prendas que vendemos con un beneficio mínimo. Este es el motivo que cada día aumenten nuestros clientes

Trajes lanilla caballero . .	25-37-40 Ptas.
Trajes estambre »	45-60-75 »
Amer. y pantal. estambre .	40-50-60 »
Americana "Sport"	25-32-40 »
Pantalones fantasía	13-18-22 »
Trajes dril lavable.	18-22-25 »
Pantalones dril »	5-7-10 »
Trajes niño	Desde 12 Pesetas
TRAJES PRIMERA COMUNION	» 20 »

INMENSO SURTIDO EN GÉNEROS PARA HACER A LA MEDIDA

LO MEJOR PARA LAS **CANAS**

AGUA VEGETAL DE ARROYO "LA HIGIENICA"

Es infalible é inofensiva; no mancha la piel ni la ropa; puede usarse con la mano. 50 AÑOS DE ÉXITO ES LA MEJOR GARANTÍA.

Demandas

DIBUJOS de publ. adorno, lineal, etc., se hacen en casa. Rapidez y precios módicos. J. R... Lauria, 96 entl. 1.a, De 1 a 3 y de 3 a 8.

Viajante se ofrece, edad 34 años, para artículos de Especialidades Farmacéuticas, Ortopedia, Perfumería, Bisutería, Ropas hechas, (confecciones o calzados). Importante clientela y mercados conocidos. Tengo seguridad de mi labor, desarrollada dnde sea; preferentemente regiones Gallega, Asturiana o Cataluña. **Modestas pretensiones. JULIO MARTINEZ DOMINGUEZ** SAN NICOLAS, 24, 2.o LA CORUÑA

Capitalistas Urgen, para primeras y segundas hipotecas y demás operaciones similares de legalidad absoluta. Doctor Joaquín Pou, 4, entresuelo, 4.a, despacho de 4 a 6.

Médico [illegible] Urgele señorita indpte. como ayudanta. Escr. 1424 R. Flores, 16, Anuncios.

TIENDA propia para garaje o pequeña industria. PROVENZA, 157, letra O.

NOVIOS MUEBLES EL INDIO

DORMITORIOS, 700 pt A PLAZOS SIN FIADOR SEMANA 12 ptas ESTA ES LA CASA QUE VENDE MAS BARATO QUE NADIE POR SER DE FABRICACION PROPIA 87 HOSPITAL 87

4 casas vendo de bajos y piso en S. Baudilio de Llobregat, cént. pie mont. t. comod. Inf. Lauria 96, ent. 1.a 9 a 1-7 : 9

COCHE AMERICANO gran marca, 8 cilindros en línea, conducción interior, 7 asientos, todo lujo, último modelo, se vende precio de ganga. Esc. a A. L. F. El Dia Gráfico

Ventas

Cajas caudales OCASION, desde 150 pts MALLORCA, 125

Ojo Novios Gran fábrica de MUEBLES **EL NEGRO**

Dormitorios, 700 ptas. A plazos sin fiador Semana, 12 Ptas. Surtido de dormitorios, comedores, salones y recibidores. Grandes facilidades en los plazos y al contado a precios de fábrica 15 CONDE ASALTO 15

TERROS

1/4 litro.. 2'45 ptas. — 1 litro.. 5'50 ptas.
1/2 » .. 2'80 » — 2 » .. 10'50 »
3/4 » .. 4'25 »

PLA FERRETERIA TALLERS, 66 y 68

Máquinas para hacer CALADOS G. Weinhagen & Cª Diputación 273 BARCELONA

Gran ocasion Cortes traje caballero, estambre superior, desde 30 Ptas. Corte partida procedente de una quiebra. CONDAL, 1, 1.º

FAJAS y SOSTENES "MADAME X"

Para adelgazar y mantener la línea esbelta

127 Paseo de Gracia, 127

Apósito "MADAMEX"

El más absorbente. Recomendado por los médicos

El apósito "MADAMEX" es un producto "MADAME X"

FRIGIDAIRE

Producto de la "General Motors"

NEVERA AUTOMATICA

Produce más frío que un bloque de hielo. :-: Completamente seco y con garantía absoluta de conservación de materias alimenticias. :-: Instalaciones de consumo insignificante para uso doméstico: HOTELES, RESTAURANTS, BARES, CAFES, COLMADOS, CHARCUTERIAS, CARNICERIAS, POLLERIAS, ETC., ETC.

Funciona sin ruido. :-: Fábrica hielo en cubitos. :-: Dispositivo especial para regular la intensidad de frío.

Exposición y Venta: EXCLUSIVAS LOT:

P. S. Juan, 17. Llame al 51.366, e inmediatamente un Agente Frigidaire se pondrá a su disposición.

Alquileres

Pianos Alquileres d. ptas. al mes, G. Biegor BRUCH 78 **8**

Comuniones BODAS y BAUTIZOS, se alquilan COCHES y AUTOMOVILES. **PINO, número 1. TELEFONO** 19131

Compras

Compra de muebles de toda clase. Pianos, Cajas, Cuadros, Cortinas, Alfombras, Objetos de Arte. SALMERON, número 116.

Discos fonógrafo compro vendo. Tallers, 76 bis, frente H. Militar.

Compra - Venta y administración de fincas rústicas y urbanas. Doctor Joaquín Pou, 4, entrlo. 4a

FABRICA DE PANTALLAS Y ARMAZONES

Unica en España dedicada exclusivamente a este artículo

Exposición, despacho J. CAMPS

Paseo de Gracia, 125 Tel. 74055

Pies para pantallas salón a **22'50** Ptas.

DEPOSITO SOLO PARA VENTA AL DETALL EN LA CALLE BUENSUCESO, 12

El anuncio mas eficaz, es el insertado en EL DIA GRAFICO

Pio Rubert Isaporta

66 Ronda San Antonio 66

GALALIT 4.50

GALALIT 3.pts

6.90 pts

Demostración de la impermeabilidad de las sombrillas japonesas de papel, propias para Campo y Playa gran novedad para la presente temporada

2.75 pts

11.90 pts

6.90 pts

20.pts

5.pts

-Fotos MAYMÓ-

BELGRADO. La morada de un guardia del río Danubio. Fot. Scherl

Los gaiteros del ejército de Bacha Sakao en Afghanistan. Fot. Scherl

AFGHANISTAN. Los rebeldes de Bacha Sakao cuelgan de las narices a sus prisioneros. Fot. Scherl

D. Ernesto Melibrea, nuevo académico de la R.A. Hispano Americana. Fot. Saez

Yehudi Memahin, violinista de 12 años, que ha dado con gran éxito unos conciertos en Alemania. Fot. Scherl