EL TIEMPO (S. Meteorológico N.).—Probable hasta las seis de la tarde de hoy. Andalucía: Vientos y lluvias. Cantábrico y Galicia: Vientos y ligeras lluvias. Resto de España: Cielo nuboso, frío. Temperatura: máxima de ayer, 17 en Huelva y Sevilla; mínima, 2 bajo cero en Avila, León y Teruel. En Madrid: máxima de ayer, 10,3 (12,30 m.); mínima, 2,4 (= m.). (Véase en séptima plana el Boletín Meteorológico.)

EL DEBATE

EQUIPOS AMPLIFICADORES para propaganda electoral Alquiler e instalaciones VIVOMIR • Alcalá, 67

MADRID.—Año XXIII.—Núm. 7.488 * Domingo 26 de noviembre de 1933 CINCO EDICIONES DIARIAS Apartado 466.—Red. y Admón.—ALFONSO XI, 4.—Teléfonos 21090, 21092, 21093, 21094, 21095 y 21096

Los radicales franceses quieren apartarse ya de los socialistas

Por un sistema justo de representación

La ley electoral que maquinaron a una el señor Azaña y los socialistas, a fin de desterrar a la derecha de la gobernación del país, se ha vuelto contra sus autores, los cuales se hallan a punto de ser borrados de la vida pública. Olvidan ellos ahora su pecado y todo se les vuelve arremeter contra el sistema y dolerse de sus consecuencias. Con más títulos que ellos, en cuanto gananciosos, aprovecharemos nosotros esta experiencia para someter de nuevo la ley al juicio riguroso que merece; bien entendido que, de antemano, sabemos cómo han de aprovechar los socialistas nuestra crítica para disimular su derrota.

Con los resultados de su aplicación a la vista, no podemos, lealmente, hacer otra cosa que confirmar la calificación que dimos a la ley cuando fué discutida: dijimos de ella que era "detestable". Tomemos, para el caso, el ejemplo que ayer dábamos en una información que llevaba el mismo epígrafe que este artículo: el ejemplo de la elección en la capital de Madrid, dando por bueno que hubieran sido definitivas las cifras de la primera vuelta.

Conforme al sistema de la ley, sistema fuertemente mayoritario, de los diez y siete puestos que Madrid cubre, las votacions obtenidas hubieran dado trece a la candidatura socialista, cuatro a la de derechas y a las restantes ninguno; con arreglo a un sistema de representación proporcional—nosotros haciamos el cálculo por el método d'Hondt y el alemán—, los puestos se hubieran atribuído de esta forma: siete a los socialistas, seis a la derecha, tres a los radicales, uno a la candidatura azañista. ¿Cuál de ambas distribuciones representaría con más verdad la opinión pública de la capital de España? Está claro que la última. Véase, si no, este otro dato: según el sistema proporcional, cada uno de estos diputados vendría a representar a un grupo de electores que oscila de 20.000 a 24.000 electores; con el actual sistema cada diputado socialista representaría a unos 11.000 votantes, en tanto que cada uno de derecha sería portavoz de más de 33.000 electores, y quedarían sin representación alguna los 72.000 madrileños que votaron al señor Lerroux y su candidatura y los 22.000 que dieron su voto a la del señor Azaña.

La injusticia a que lleva el procedimiento de la ley española resulta, en el caso que presentamos, palmaria; y constituye un argumento formidable, esgrimido contra la ley misma. Un argumento que sólo ahora, por resultarles doloroso en muchos casos, entenderán los autores de la ley, quienes, en su día, se negaron a escucharlo.

A él se unen otros que, recordados en esta hora, cobran, también, particular relieve. Porque uno de los beneficios del sistema de representación proporcionada es amortiguar los cambios bruscos de la opinión, templando los excesos de la fuerza del número, que en otro caso someten al país, en régimen de sufragio universal, a sacudidas violentas, siempre peligrosas... Del propio modo que es otra de sus ventajas el imponer disciplina a los partidos y a los electores, descartando candidaturas piratas y castigando la conducta del votante caprichoso. No en vano es el régimen proporcional el de la mayor parte de los países; desde luego, el de los más sabios. Trece Estados de Europa lo tienen establecido. Al par que a ninguno, no ya de Europa, sino del resto del mundo civilizado, se le ha ocurrido implantar un procedimiento semejante al que llevó a la ley el señor Azaña.

Claro es que en ninguna parte se perseguían, al legislar, tan bastardos fines como los que los gobernantes españoles buscaban. Porque la ausencia de estas razones de justicia no fué contrapesada con la presencia de motivos de alta política nacional, ni otras causas de carácter técnico. Recuérdese que el proyecto de la Comisión Jurídica Asesora, un proyecto aceptable, para el cual tuvimos nosotros palabras de elogio, fué anulado por el Gobierno. Intereses de partido, propósitos de fracción, fueron los solos que movieron al señor Azaña y a sus colaboradores del Gobierno y de la Comisión, y entre ellos a los socialistas — tres en aquél, dos en ésta —, a pergeñar esa ley. Pensaban que con tal arma se desharían rápidamente de la futura oposición de derechas, pero el arma, de dos filos, les ha cortado las manos. Tal vez sea éste el único alegato definitivo en pro de la representación proporcional.....

Réstanos salir al paso de un falso corolario de nuestra tesis, que la mala fe pondrá, sin duda, en algunas bocas. Se tratará—ya lo intenta precisamente "El Socialista"—de aminorar el triunfo de las derechas, como conseguido al amparo de una ley electoral de tal manera injusta. Necia ocupación. A un movimiento arrollador de la opinión pública le estorban poco las trabas de cualesquiera sistemas electorales. Y éste es el caso de España. Con ocasión de las elecciones, se pone, sí, de manifiesto lo errado de la ley electoral; pero es tanto el ímpetu de la derecha en la contienda, que, en la mayoría de los casos, hubiera hecho inútiles las barreras de la proporción. Ahí está, si no, el caso de Navarra, en donde se ha copado con exceso; ahí los de Burgos y Palencia, en que se hubiera podido copar, de igual modo; ahí, en fin, esos sobrantes de votos en muchas otras provincias, Toledo a la cabeza, que hubieran asegurado, en todo caso, a las derechas un triunfo considerable. Pero la ley no sólo sirve para situaciones excepcionales; y en las ordinarias, un régimen proporcional rinde, como se ha dicho, el máximo provecho.

LO DEL DIA

Disimulando la derrota

Los socialistas, batidos en toda España, tienen, no obstante, en su decir, "mil razones" para no desmayar. Una de ellas—que desarrolla ayer su órgano de Prensa—es que, propiamente no han perdido actas ni votos; les han sido "arrebatados" por malos medios. Tres son los principales que se han puesto en juego contra ellos: "la mecánica de la propia ley", "los manejos de los caciques pueblerinos" y "las coacciones y atropellos".

Cuánto pesa en los resultados de la elección esa "mecánica" de la ley y quiénes sean los culpables de ella, lo decimos en otra parte. "Manejos" caciquiles cierto que los ha habido; pero nos extraña que sea "El Socialista" quien se queje de ellos, porque han ido vinculados esta vez a las Casas del Pueblo, herederas en línea recta de las oficinas electoreras de antaño, dueñas, además, en muchos puntos de los Ayuntamientos y Juntas municipales, y poderosas, asimismo, en dar o negar mercedes, y como una de ellas el derecho al trabajo... En punto a coacciones y atropellos el escrutinio de los que estas semanas se han padecido, arroja—éste sí que sí—la mayoría con 40 por 100, y casi el copo para los propios socialistas.

Poco afortunado está, pues, el colega en el arte, no fácil, de esconder su derrota. Pero si quiere una explicación que puede valerle para ese disimulo, eche la culpa de su derrota a ese frente antimarxista, que de verdad se la ha infligido en algunas, las más prometedoras circunscripciones. Pero, aun entonces no tiene derecho, conforme días pasados lo intentaba, a fingir a sus adversarios en situación privilegiada ante la lucha. La única verdad es que por vez primera ha ido, ahora, a la contienda el socialismo en circunstancias de igualdad respecto a los demás partidos. Antes no. Antes, él movilizaba toda una clase—atenazada a su servicio por favores y promesas—contra el resto de las clases sociales, fraccionadas éstas en diversos partidos. El era, pues, el ventajista. Si ahora, allí donde el peligro apretaba, el instinto de defensa de la sociedad se ha sobrepuesto a los intereses de los grupos políticos, no hacen las fuerzas de orden sino ponerse al igual que el propio socialismo.

Y prepárese éste. Porque llegará el día en que esta misma representación de clase que, hasta el presente, ha detentado casi con monopolio, le será arrebatada, terminando, así, con su mentida prepotencia. Pero este es asunto más serio de que otro día volveremos a ocuparnos.

No se precipite el ministro

Al ministro de Agricultura, don Cirilo del Río, le hemos aplaudido algunos de sus decretos, y, en especial, el de trigo, aunque luego en su ejecución se nos muestre el ministro medroso.

Vemos ahora que comienza a firmar nuevos decretos relativos a la aplicación de la Reforma agraria. Y aun anuncia una reorganización del Instituto del mismo nombre. ¿Otra? Porque el señor Del Río no debe olvidar que hace un año que se organizó dicho Instituto, que a las pocas semanas se modificó por vez primera, que después se ha retocado varias veces, que este verano ha sufrido una nueva modificación, y por lo visto ahora preparan una más.

Nos permitimos advertir al ministro nuevo, a fuer de veteranos seguidores de todo cuanto se refiere a la Reforma agraria, que no se precipite. Su disposición no tendría objeto. Recuerde que no tiene asegurada una larga vida ministerial. Y el Instituto de Reforma Agraria es posible que en su actual defectuosísima estructura le sobreviva. Porque, siendo la ley agraria una de las sometidas a revisión, es lógico que el órgano encargado de aplicarla sufra modificaciones, que votadas por las nuevas Cortes serán duraderas.

Si en estos días se hacen algunos "arreglos" interiores no logrará el ministro, sino poner obstáculos, crear costumbres, dar nacimiento a los peligrosos "derechos adquiridos"; en una palabra, entorpecer la obra futura. Y como estamos ciertos de que el señor Del Río no es eso lo que desea, se lo advertimos para que no se precipite.

El Congreso comunista ruso

Stalin quiere presentar, sin duda, al partido comunista ruso el balance de tres años y medio de política agraria; desde julio de 1930, fecha del último Congreso, hasta enero de 1934, fecha de la reunión próxima, ya convocada.

Sin duda alguna, los discursos que allí se pronuncien serán del máximo interés. En 1930, Stalin había mudado bruscamente de actitud frente al problema del campo; parecía retroceder, o, cuando menos, detenerse en la colectivización agraria emprendida, sin método ni recurso, tan sólo con ímpetu, en el año anterior.

Desde entonces, esa táctica moderada ha cambiado por completo. Los comunistas rusos, sin vacilar ante ningún medio ni contenerse por ninguna consideración, han reducido el campo ruso a granjas colectivas. Ha desaparecido casi totalmente la explotación individual. Se ha establecido el comunismo agrario a costa de víctimas que quizá se cifren por millones. Los doctrinarios rojos se pueden dar por satisfechos, aun cuando los súbditos de los Soviets hayan de nuevo conocido la muerte por hambre y no abriguen en su corazón ninguna esperanza de mejor suerte.

Mas este aspecto de la próxima Asamblea no es quizás el más importante: conviene subrayar un aspecto político. Hasta 1927 el partido comunista ruso había celebrado XV Congresos. En el de este año—el XV—fueron las discusiones vivas y duras. Fueron vencidos los adversarios de Stalin. Casi toda la vieja guardia leninista, casi todos los valores de la primera revolución desaparecieron. Trotski está desterrado; alguno se suicidó; los otros están en la oscuridad, vegetan sin tener una tribuna de orador ni una hoja de papel para sus ideas.

Pasan dos años y medio sin Congreso. En 1930, Stalin habla solo, sin contradictores, sin oposición. Ya no hay libertad ni para los comunistas. Stalin solo; tanto que han de pasar cerca de cuatro años para que el órgano del partido vuelva a reunirse. Los indicios son de otra Asamblea de burócratas. En Rusia ya no existe ni dictadura del proletariado, ni de un partido siquiera. Un hombre y una máquina. Eso es el final lógico del comunismo.

Con ellos es imposible salvar la Hacienda

Chautemps ha sido encargado de formar Gobierno

HERRIOT SE HA NEGADO POR MOTIVOS DE SALUD

El nuevo Ministerio tenderá más a la derecha que el anterior

Hoy, manifestación de agricultores en todo el país

(Crónica telefónica de nuestro corresponsal)

PARIS, 25.—Chautemps ha sido encargado de formar Gobierno. Ha declarado que tiene el propósito de cumplir rápidamente esta misión y se cree que mañana por la tarde presentará al Jefe del Estado la lista de los nuevos ministros.

Los políticos franceses tienen la convicción de que una mayoría estable y duradera es imposible. La extremada división de los grupos de la Cámara y la tiranía de ciertos intereses particulares impide todo trabajo útil de la máquina parlamentaria. La experiencia de los cuatro últimos ministerios es concluyente. Pero la situación financiera apremia. Las rentas francesas bajan, el oro continúa emigrando del Banco de Francia, la confianza disminuye, falta sólo un mes para el comienzo del próximo ejercicio y no ha empezado todavía la discusión del presupuesto de 1934. Se ha decidido, pues, renunciar a la constitución de una mayoría clara y de aderezar por el momento una que sirva para sacar adelante el plan de saneamiento financiero. Se intentará una concentración de izquierdas. Pero como se sabe de antemano que el grupo socialista más numeroso de la Cámara no se presta a la aprobación de economías consideradas como indispensables, se terminará por la constitución de un Gabinete radical con aportaciones del centro y exclusión de los socialistas S. F. I. O. Es la misma combinación que intentó Sarraut; la única diferencia consiste en que ahora se sienten los radicales más despegados de los socialistas. Pero la derecha de los grandes carteles industriales y de la Banca saben maniobrar con tanta habilidad como las fuerzas francesas de la Internacional obrera. Quiere esto decir que si Chautemps forma el Gabinete que pretende, se encontrará con una situación parecida a la que conocieron Daladier y Sarraut. Queda una adición importante: que hasta los más afines, hasta aquellos radicales que deben su elección al voto de los socialistas en el segundo turno están ya persuadidos y confiesan que para evitar la ruina nacional es necesario prescindir de los socialistas. Este es el estribillo de las declaraciones de todos los políticos radicales llamados a consulta y de todos los periódicos de la misma inspiración y matiz. Entre tanto, las manifestaciones de labradores anunciadas para mañana no se realizarán solamente en algunas regiones, sino en todo el país.—**Santos FERNANDEZ.**

* * *

PARIS, 25.—El Presidente de la República, Lebrun, ha llamado al Palacio del Elíseo, a las dos y cuarto de la tarde, a Herriot, jefe del partido radical-socialista, al que ha confiado la misión de formar el nuevo Gobierno.

Herriot ha declinado el encargo que se le hacía por razones de salud.

En vista de ello, Lebrun ha llamado a Chautemps para encargarle la misión que no ha sido aceptada por Herriot.

* * *

PARIS, 25. — A las cuatro menos cuarto de la tarde abandonó el palacio presidencial Chautemps.

Interrogado por los periodistas dijo que el Presidente de la República le había confiado la misión de formar el nuevo Gobierno.

Dijo que, de conformidad con el uso, no daría su contestación definitiva hasta que no hubiese visitado a los presidentes de las Cámaras y al ex presidente del Consejo, y después de haber consultado con sus amigos.

El presente número de

EL DEBATE

consta de

VEINTICUATRO PAGINAS

Su precio es de VEINTE CENTIMOS

La candidatura derechista por Madrid

Renuncian los candidatos elegidos ya diputados por otras circunscripciones

La ley electoral no permite agregar nuevos nombres de derechas

SE DESMIENTE UNA INFORMACION SOBRE NEGOCIACIONES CON LERROUX

El señor Martínez de Velasco se entrevistó ayer con el Presidente de la República

Llamamiento de la J. A. P. para que los jóvenes cooperen a la elección del domingo como apoderados o de otras formas

El Comité de enlace de derechas, establecido especialmente para resolver sobre la segunda vuelta en Madrid, ha facilitado la siguiente nota:

"El Comité de enlace de derechas, después de amplia deliberación con los candidatos a diputados por Madrid, y teniendo en cuenta no sólo las circunstancias locales, sino las de toda la nación, ha acordado, previa renuncia de quienes integraban dicha candidatura y han sido ya elegidos por otras circunscripciones, es decir, de los señores Goicoechea, Gil Robles, Calvo Sotelo, Royo Villanova y Valiente, presentar para la segunda vuelta por esta capital a los ocho que con aquéllos constituían la repetida candidatura. Esta, en consecuencia, queda formada por los señores:

Don Juan Ignacio Luca de Tena.
Don Mariano Matesanz.
Don Juan Pujol.
Don Luis Hernando de Larramendi.
Don Javier Jiménez de la Puente.
Don Honorio Riesgo.
Don Adolfo Rodríguez Jurado.
Don Rafael Marín Lázaro.

Esta candidatura, como es sabido, no ha podido ampliarse con otros nombres de derecha, por las limitaciones que para la segunda vuelta establece la vigente ley Electoral."

Una rectificación

Debidamente autorizados por la CEDA podemos asegurar que no son ciertas las manifestaciones que algunas Agencias periodísticas atribuyeron anoche al diputado señor Casanueva sobre determinadas bases de garantía para una colaboración más o menos directa de las derechas agrarias en un Gobierno de centro presidido por el señor Lerroux. Por lo que afecta a la CEDA, a la que el señor Casanueva pertenece, ninguna determinación de carácter político ni siquiera parlamentario ha de tomar mientras no sea conocido el resultado definitivo de las elecciones después de la segunda vuelta, y, por lo tanto, ni existe ni puede existir negociación alguna en el sentido que se indica. Sin duda, se trata de una errónea interpretación de algunas palabras del señor Casanueva, que se encuentra en Salamanca.

El señor Martínez de Velasco

El señor Martínez de Velasco regresó ayer por la tarde de Aranda de Duero y Burgos, provincia que ha vuelto a elegirle diputado. Inmediatamente hacia las seis de la tarde, fué a entrevistarse con el Presidente de la República en su domicilio particular. Ya ayer anunciamos que el señor Alcalá Zamora le había llamado por teléfono a Aranda.

Anoche visitamos al señor Martínez de Velasco, quien se negó a facilitar referencia de la entrevista. También se excusó de dar a conocer sus impresiones sobre la situación política y acerca de su actitud futura.

—En esta ocasión, como siempre—se limitó a decir—, procuraré cumplir con mi deber. Además, puedo añadirle que yo soy completamente optimista y creo que el problema político ha de resolverse perfectamente.

Añadió que no había que pensar más que en el bien de España. Denotaba, desde luego, franco optimismo.

Gil Robles a Salamanca

El señor Gil Robles marchó ayer por la tarde en automóvil para Salamanca, donde pasará el día de hoy.

Llamamiento de la J. A. P.

La Juventud de Acción Popular nos envía la siguiente nota:

"Ante el grandioso triunfo de las derechas españolas en la histórica jornada del 19 de noviembre, la Juventud de Acción Popular no quiere mirar hacia atrás—la labor realizada, sino hacia adelante—lo que falta por hacer— y ahora concretamente, el día 3 del próximo diciembre, en que se celebrarán en Madrid nuevamente las elecciones legislativas.

Es preciso que en estos graves momentos no haya un sólo joven perteneciente a la Juventud de Acción Popular, que no contribuya a los esfuerzos comunes con su aportación máxima. Aun cuando, por fortuna, son muy pocos aquellos para quienes es preciso este llamamiento, no queremos que por nuestra parte desaproveche una nueva ocasión de hacerlo.

Rogamos, por tanto, a los socios de la Juventud de Acción Popular que no figuren encuadrados en las diversas actividades de la organización, o los de Acción Popular, que por su edad pudieran pertenecer a la Juventud y a los amigos y simpatizantes, pasen por la Secretaría de la J. A. P. a ofrecernos sus servicios para los trabajos de propaganda en los días de la semana inmediata anterior a la nueva jornada electoral, y muy especial, durante el domingo 3, en el cual sería muy conveniente actuaran de apoderados cuantos jóvenes tuvieran las condiciones legales.

Esperamos fundadamente sea oída esta solicitud y podamos en breve festejar la nueva y alentadora victoria, que no supondrá, en modo alguno, término del trabajo emprendido, sino que, por el contrario, nos señalará grandes responsabilidades, que hemos de afrontar y resolver con las miras puestas sendos grandes ideales supremos y sagrados intereses de la Religión y de la Patria."

Se han proclamado hasta ayer 216 diputados

A las derechas pertenecen 120, de los cuales 54 son de la C. E. D. A. Treinta y cuatro radicales y 18 socialistas. Es segura la segunda vuelta en Córdoba

FALTA AUN EL ESCRUTINIO DE 18 CIRCUNSCRIPCIONES

Hasta ayer han sido proclamados por las Juntas del Censo los siguientes diputados:

DERECHAS	
C. E. D. A.	54
Agrarios	25
Nacionalistas vascos	12
Tradicionalistas	13
Renovación española	8
Independientes de derecha	8
Total	120
CENTRO	
Radicales	34
Lliga catalana	10
Repub. conservadores	3
Independientes	3
Liberales demócratas	1
Progresistas	1
Total	52
IZQUIERDA	
Esquerra catalana	18
Socialistas	18
Acción Republicana	4
Radicales socialistas	1
Radicales-socialistas independientes	2
Federales	1
Total	44

Total de diputados proclamados: 216.

LOS PROCLAMADOS

Según las noticias recibidas hasta esta madrugada, los diputados proclamados son los siguientes:

C. E. D. A.

Avila.—Benito Dávila (Derecha Agraria), Salvador Represa (idem), Robustiano Pérez Arroyo (idem).

Cáceres. — Fernando Vega, Eduardo Silva, Adolfo Fernández Gutiérrez.

Ciudad Real.—Luis Montes (Acción Agraria Manchega), Luis Ruiz de Valdepeñas (idem), José María Mateo Laiglesia (idem).

Cádiz.—Carlos Núñez Manso, Manuel García Atance.

Cuenca.—Enrique Cuartero.

Granada.—Julio Moreno Dávila (Unión de Derechas), Ramón Ruiz Alonso (idem), Carlos Morenilla (idem).

Guadalajara.—Jose Ariscún (Acción Popular), Cándido Casanueva.

Huesca.—José Moncasi (Acción Agraria Altoaragonesa), José Romero Radigales (idem), Lorenzo Vidal Tolosana (idem).

León.—José María Gil Robles, Francisca Bohigas (Acción Agraria Leonesa), Antonio Alvarez Robles (idem), Manuel Sáenz de Miera (idem), Antonio Pérez Crespo (idem), Francisco Roa de la Vega (idem), Martínez Juárez (idem).

Logroño.—Tomás Ortiz de Solórzano, don Angeles Gil Albarellas.

Navarra.—Rafael Aizpún (Unión Navarra).

Palencia.—Ricardo Cortés (Acción Popular).

Salamanca.—José María Gil Robles, José Cimas Leal, Cándido Casanueva, Ernesto Castaño.

Santa Cruz de Tenerife.—Tomás Cruz García.

Santander.—José María Valiente (Acción Popular), Eduardo Pérez del Molino.

Segovia.—Juan Contreras (marqués de Lozoya), (Acción Popular), Mariano Fernández de Córdoba (idem).

Sevilla (cap.). — Jesús Pabón, José Monge Bernal.

Teruel.—José María Julián Gil (Acción Popular), Miguel Sancho Izquierdo (idem).

Toledo.—Ramón Molina Nieto (Acción Popular), Dimas Adanez (idem), Dimas Madariaga (idem), José Finat (idem).

Valencia (cap.).—Luis Lucia (Derecha Regional Valenciana).

Valladolid.—Luciano de la Calzada (Acción Popular), Blas Cantalapiedra.

Zamora.—Geminiano Carrascal (Acción Popular).

Zaragoza (capital).—Santiago Guallar Pozas (Acción Popular), Ramón Serrano Suñer.

Agrarios

Burgos. — José Martínez de Velasco, Tomás Alonso de Armiño, Ramón de la Cuesta, Aurelio Gómez González.

Cuenca. — Joaquín Fanjul, Modesto Gosálvez.

Granada. — Rafael Montes Díaz, Manuel Lachica Damas.

Guadalajara. — Alvaro de Figueroa (conde de Romanones).

Huesca.—Antonio Royo Villanova.

Logroño.—Miguel Miranda.

Navarra.—Javier Martínez de Morentín.

Palencia.—Abilio Calderón.

Segovia.—Rufino Cano de Rueda.

Sevilla (cap.).—Jaime Oriol.

Teruel.—Leopoldo Igual, Casto Simón y Castillo.

Toledo. — Constantino Vega, Félix Avia, Julio González Sandoval, Jesús Salvador Madero.

Valladolid. — Antonio Royo Villanova, Pedro Martín y Martín.

Zamora. — José María Cid, Vicente Tomé.

Nacionalistas vascos

Alava.—Francisco Javier Landaburu.

Guipúzcoa.—Jesús María de Leizaola, Manuel Orujo, Telesforo de Monzón, Juan Antonio Irazusta, Rafael Picavea.

Vizcaya (capital). — José Horn, Juan Antonio Careaga, Ramón Vicuña, Manuel Robles.

Vizcaya (provincia). — José Antonio Aguirre, Heliodoro de la Torre.

Tradicionalistas

Alava.—José Luis Oriol.

Burgos.—Francisco Estébanez.

Cádiz.—Juan José Palomino, Miguel Martínez de Pinillos.

Lérida.—Casimiro de Sangenís.

Navarra.—Tomás Domínguez Arévalo, Esteban Bilbao, Luis Arellano.

Salamanca.—José María Lamamié de Clairac.

Santander.—Luis Zamanillo.

Sevilla (cap.).—Ginés Martínez.

Valencia (cap.).—Joaquín Manglano.

Vizcaya (prov.).—Marcelino Oreja.

Renovación Española

Cádiz.—Ramón de Carranza, Francisco Moreno Herrera.

Cuenca.—Antonio Goicoechea.

Guipúzcoa.—Ramiro de Maeztu.

Palencia.—Fernando Suárez de Tangil (conde de Vallellano).

Santander.— Pedro Sáinz Rodríguez, Santiago Fuentes Pila.

Zaragoza (capital).—Conde de Guadalhorce.

Independientes de Derecha

Avila.—Nicasio Velayos.

Cádiz.—José María Pemán, José Antonio Primo de Rivera.

Ciudad Real.—Andrés Maroto (representante patronal).

Navarra.—Raimundo García, José Gafo (fuerzas sindicales).

Tarragona.—Cayetano Vilella, Joaquín Bau.

Radicales

Albacete.—José María Blanc, Edmundo Alfaro, Ramón Ochando.

Cáceres.—Teodoro Pascual Cordero, Luciano Escribano, Mariano Arrazola, Fulgencio Díaz Pastor.

Ciudad Real. — Enrique Izquierdo Jiménez, Joaquín Pérez Madrigal, Moraita Jiménez.

Cuenca.—José María Alvarez Mendizábal, Tomás Sierra.

Granada.—Juan Félix Sanz, José Pareja Yébenes, Enrique Jiménez Molinero, Francisco Roca Yébenes, José Cazorla.

Huesca.—Joaquín Mallo.

Santa Cruz de Tenerife.—Pérez Díaz,

Litvinoff ha salido de los Estados Unidos

SE PROPONE HACER UNA VISITA A MUSSOLINI

ROMA, 25.—El señor Litvinoff, que ha embarcado hoy en Nueva York a bordo del vapor "Conte de Savoya", llegará a Italia el día 2 de diciembre próximo, e invitado por el presidente del Consejo, señor Mussolini, se detendrá en Roma en visita oficial.

Declaraciones de Litvinoff

NUEVA YORK, 25.—El señor Litvinoff, que embarca esta tarde con rumbo a Italia a bordo del trasatlántico "Conte de Savoya", ha manifestado a los periodistas que se propone hacer una visita de cortesía al señor Mussolini.

Ayer tarde los señores Roosevelt y Litvinoff departieron breves momentos, cambiándose saludos cordiales. Ambos hombres hicieron votos subrayando la necesidad de estrechar las relaciones diplomáticas y comerciales entre los dos pueblos.

Roosevelt dijo que la paz deberá ser la piedra angular sobre la que se afirmará la amistad rusoamericana.

En el banquete de despedida, el señor Litvinoff manifestó que los preparativos de una nueva guerra en Europa toman cada vez mayor auge. "La carrera loca de los armamentos se ha intensificado, y las generaciones nuevas están siendo educadas en la glorificación de la guerra."

Refiriéndose a la Conferencia de Ginebra, Litvinoff dijo que ésta había muerto definitivamente, siendo materialmente imposible resucitarla.

Después se refirió a la situación económica del mundo, manifestando que no había esperanza de aliviarla si los países, ebrios de rencores injustificados, no deponían su actitud suicida.

Finalmente, Litvinoff hizo hincapié en favor de la idea de los soviets sobre el desarme completo, que los rusos están dispuestos a cumplir en cualquier momento.—**Associated Press.**

Comentarios en Checoslovaquia

PRAGA, 25.—Comentando el reciente acuerdo entre los Estados Unidos y el Gobierno de los soviets, la Prensa checoslovaca reconoce la importancia internacional del "modus vivendi" firmado por Roosevelt y Litvinoff.

Los periódicos ponen de relieve que, aunque Litvinoff ha desmentido la existencia de un pacto de no agresión, ha confesado, sin embargo, que la propaganda comunista debe cesar y que Rusia debe mostrarse tolerante en materia religiosa.

El Colegio Pío Latino Americano ante el Papa

UN DISCURSO DE SU SANTIDAD

(De nuestro corresponsal)

CIUDAD VATICANA, 25.—El Papa ha recibido al Colegio Pío Latino Americano con motivo de cumplirse ahora el septuagésimo quinto aniversario de su fundación. Su Santidad pronunció un discurso, haciendo notar que las tres palabras que dan nombre al Colegio son muy dignas de consideración y, especialmente, la última, que es representación de una parte importante de su corazón, al cual llegan hoy entremezcladas noticias penosas y consoladoras. Las primeras añaden una página gloriosa a la hagiografía y al Martirologio, y las otras noticias añaden páginas no menos gloriosas a la Historia Eucarística.—**Daffina.**

El príncipe Fernando de Baviera

CIUDAD VATICANA, 25.—Su Santidad ha recibido con los honores correspondientes, al Príncipe Fernando de Baviera con su familia.—**Daffina.**

Hoy, colecta para las Escuelas Católicas

Hoy se celebrará en todas las iglesias la colecta mensual para las Escuelas Católicas.

Esta es una cruzada que ha recomendado especialísimamente nuestro Prelado a todos sus fieles. Es preciso contribuir generosamente a multiplicar las Escuelas católicas, que son las únicas en las que nuestros hijos han de recibir la formación que para ellos deseamos. Por ello creemos que estas colectas han de ser cada vez más copiosas, y que a ellas contribuirán todos los católicos en la medida que a cada uno le corresponda.

Indice - resumen

26 noviembre 1933

Glosario, por Eugenio d'Ors Pág. 3
Charlas aéreas (Fin de un monopolio), por Alfredo Kindelán Pág. 6
El "5.005" y el "6.006", por Curro Vargas Pág. 6
La vida en Madrid Pág. 7
Cinematógrafos y teatros Pág. 8
Los sucesos de ayer Pág. 8
Deportes Pág. 9
Ajedrez, por el Dr. Jacques. Pág. 9
Crónica de sociedad Pág. 10
La mujer que no creía en el amor (folletín), por Claude Vela Pág. 10
Información comercial y financiera Pág. 11
Paliques femeninos (Epistolario), por el Amigo Teddy Pág. 12
El sino de don Alvaro, por Lorenzo Riber Pág. 12
Del color de mi cristal (La casa decrépita), por Tirso Medina Pág. 12
Campanita, por Gerardo Requejo (dibujos de Mairata) Pág. 12
En el tercer centenario de Isabel Clara Eugenia, "la Novia de España", por F. de Llanos y Torriglia Pág. 13
Indice bibliográfico Pág. 14
Monitor de la cultura, por M. N. T. R. Pág. 14
Austria, reducida a una décima parte, sufre una aguda crisis económica, por Antonio Bermúdez Cañete Pág. 15
El vuelo sin motor ha progresado en tres etapas meteorológicas, por Meteor Pág. 16
Cine Pág. 17
La vida religiosa Pág. 18
El día 30 hace cien años que España fué dividida en 49 provincias Pág. 19
Turismo Pág. 20
Teatro Pág. 21
Modas Pág. 22
Anuncios por palabras Pág. 23
Notas gráficas de actualidad Pág. 24

—o—

PROVINCIAS. — Termina en Palma de Mallorca la huelga general.—El traspaso de la Guardia Civil a Cataluña (págs. 3 y 6).

—o—

EXTRANJERO. — Chautemps, encargado de formar Gobierno en Francia; Herriot declinó el ofrecimiento alegando motivos de salud.—Ayer salió Litvinoff de los Estados Unidos con dirección a su país (pág. 1).

Antonio Lara, Rubés Marichal, Orozco, Elfidio Alonso.
Segovia.—Eutiquiano Rebollar.
Sevilla (cap.).—Diego Martínez Barrio, Manuel Blasco Garzón.
Tarragona.—Palau.
Valencia (cap.).—Alejandro Lerroux, Sigfrido Blasco, Ricardo Samper, Pascual Martínez Salas, Marco Miranda.
Zamora.—Santiago Alba.
Zaragoza (cap.).—Basilio Paraíso.

Lliga Catalana

Barcelona (provincia).—José María Trías de Ves, Miguel Vidal y Guardiola, Francisco Salvans.
Gerona.—Carlos Badía, Juan Estelrich.
Lérida.—Manuel Florensa, Luis García Piñol, Luis Massot.
Tarragona.—Mullerat, Casabó.

Republicanos conservadores

Albacete.—Juan Martínez Ortiz.
Ciudad Real.—Daniel Mondéjar.
Zamora.—Miguel Maura Gamazo.

Progresistas

Ciudad Real.—Cirilo del Río.

Liberales demócratas

Salamanca.—Filiberto Villalobos.

Independientes

Albacete.—Pedro Acacio (agrario apolítico).
León.—Pablo Suárez Uriarte.
Teruel.—Vicente Iranzo.

Esquerra Catalana

Barcelona (provincia).—José Tomás Piera, José Calvet, Francisco Señal, José A. Trabal, Juan Ventosa Roig, José Grau, Jaime Comas, Felipe Barjau, Domingo Palet, Amador Aragay, Jaime Aguadé, José Ferret.
Gerona.—Miguel Santaló, Manuel Serra, Melchor Marial, José Sagrera, José Mascort.
Lérida.—Epifanio Bellí.

Socialistas

Albacete.—José Prat, Esteban Martínez Hervás.
Cáceres.—Higinio Felipe Granado, Luis Romero Solano.
Ciudad Real.—Andrés Saborit.
Granada.—Fernando de los Ríos, Ramón Lamoneda, María L. García de Martínez Sierra.
Palencia.—Crescenciano Aguado.
Salamanca.—Andrés Manso.
Santander.—Bruno Alonso, Antonio González Ramos.
Tarragona.—Amós Ruiz Lecina.
Toledo.—Fermín Blázquez, Manuel Aguillaume.
Valladolid.—Federico Landrove, Eusebio González.
Vizcaya (capital).—Indalecio Prieto.

Acción Republicana

Avila.—Claudio Sánchez Albornoz.
Lérida.—Luis Bello.
Logroño.—Amós Salvador.
Vizcaya (cap.).—Manuel Azaña.

Radicales socialistas

León.—Félix Gordón Ordás.

Radicales socialistas independientes

Cádiz.—Manuel Muñoz Martínez, Francisco Aguado de Miguel.

Federales

Tarragona.—Daniel Mungranet.

La segunda vuelta

Las Juntas provinciales han decidido también hasta ahora la segunda vuelta total para las siguientes circunscripciones:
Burgos.—Minoría.
Castellón.—Mayoría y minoría (ocho diputados).
Córdoba.—Diez mayorías y tres minorías.
Guadalajara.—Minoría (un diputado).
Huelva.—Mayoría y minoría (siete diputados).
Madrid (capital).—Mayoría y minoría (17 diputados).
Madrid (provincia).—Mayoría y minoría (ocho diputados).
Málaga (capital).—Mayoría y minoría (cuatro diputados).
Murcia (capital).—Mayoría y minoría (cuatro diputados).
Melilla.—Un diputado.
Ceuta.—Un diputado.
Zamora.—Un puesto de la minoría.

Un centenar de actas presentadas

Continúa en el Congreso la presentación de credenciales de actas. Ayer, en las primeras horas de la noche, iban presentadas 58, las cuales, sumadas a las anteriores, hacen cerca de un centenar.

Ayer estuvieron en el Congreso varios diputados de las actuales Cortes, entre ellos los señores Prieto y Casanueva. Los dos pasaron al hemiciclo para colocar su respectiva tarjeta en el escaño que han de ocupar. Esto mismo lo había hecho ya el diputado tradicionalista señor Oreja.

Al salir el señor Prieto le preguntaron los periodistas sobre los rumores de que el Comité ejecutivo del partido socialista y la Directiva de la U. G. T. pensaban declarar la huelga general.

—Eso—contestó el ex ministro socialista—no pasa de ser un bulo. Bulos e insidias de los malintencionados.

—Es que—insistió el periodista—se sabe que esta tarde se reúnen las Ejecutivas de las dos citadas entidades.

—Les digo a ustedes—insistió a su vez el señor Prieto—que esos rumores no son más que bulos. Estas reuniones a que ustedes se refieren son exclusivamente para cambiar impresiones sobre el momento político que se ha creado después de las elecciones del domingo.

También abordaron los periodistas al señor Casanueva, a quien le preguntaron sobre la anunciada visita del señor Martínez de Velasco al Presidente de la República.

—No sé qué fundamento pueda tener esa noticia, puesto que hace quince días que no veo ni hablo con el señor Martínez de Velasco. Lo único que sé es que hoy llega a Madrid, pero nada más.

Dice Royo Villanova

Ayer, a primera hora de la noche, estuvo en el Congreso el diputado agrario señor Royo Villanova, quien, al ser interrogado por los periodistas acerca de cómo veía él la situación política, contestó:

—Más clara y más diáfana que nunca. Me siento más optimista que nunca. Creo que si se da el Poder al señor Lerroux, con la colaboración de Maura y de los agrarios, es una situación para mucho tiempo, porque tendrá que realizar una labor muy grande y para ello se necesita bastante tiempo.

El señor Royo, después de otras consideraciones sobre la actual situación política, agregó:

—En todas las revoluciones surgen hombres nuevos que se colocan a la cabeza de los prestigios ya existentes, y esto es lo que ha ocurrido con esta revolución, al proclamarse la República. Que han salido dos hombres: Azaña y Gil Robles. Sólo que Azaña, en lugar de dirigir, se ha conformado con ser dirigido por socialistas y catalanistas, y así le ha ido a él. Para mí, por consiguiente, el verdadero valor es Gil Robles, y así lo habrá de reconocer en esta etapa el nuevo Parlamento.

Cursillo para interventores

El Centro Electoral TYRE nos remite la siguiente nota:

"Se pone en conocimiento de los interventores y apoderados del distrito de Palacio, que el próximo miércoles, día 29, tendrá lugar en la oficina auxiliar del distrito, instalada en la Sección Femenina de Renovación Española, Leganitos 40, un cursillo para los mismos, que comenzará a los ocho en punto de la noche.

"AMERICA"
OPTICA-ESPECIAL
ALCALA 35

SEGUNDAS VUELTAS, por K-HITO

—Pues dicen que el domingo nos hacen repetir.
—No me extraña. Habrá "gustao", porque lo hicimos muy bien.

En León se proclama por las mayorías a los candidatos de derechas

Figura a la cabeza el señor Gil Robles, con doble número de votos que los proclamados por las minorías. En Murcia, provincia, se da por seguro que habrá que ir a la segunda vuelta. Se anulan varias actas de algunos pueblos de la provincia de Sevilla. Aparecen en ellas más votantes que electores. En Barcelona ha alcanzado ya con exceso el quórum el señor Companys

PARA LA SEGUNDA VUELTA SE FORMA EN CORDOBA UNA CANDIDATURA DE COALICION ANTIMARXISTA

LEON, 25.—Ha terminado el escrutinio de las pasadas elecciones. Por las mayorías ha sido proclamada la candidatura de derechas, integrada por los señores siguientes: don José María Gil Robles, 85.018 votos; don Antonio Pérez Crespo, 84.468; don Francisco Roa de la Vega, 82.467; don Antonio Alvarez Robles, 81.539; don Pedro Martínez Juárez, 80.939; don Manuel Sáenz de Miera, 80.275, y señorita Francisca Bohigas Gavilanes, 72.811.

Por las minorías, don Félix Gordón Ordás (radical-socialista), y don Publio Suárez Uriarte (Al Servicio de la República), con 41.681 y 40.920 votos, respectivamente.

Hoy, el escrutinio de Zaragoza, provincia

ZARAGOZA, 25.—En la Audiencia se celebrará mañana el escrutinio de las actas relativas a la provincia de Zaragoza.

Habrá segunda vuelta en Murcia, provincia

MURCIA, 25.—La Junta del Censo ha continuado el escrutinio de la provincia. Se han establecido, en doce horas de trabajo, los datos definitivos de diez pueblos. De ellos han ganado las derechas en Blania, Ojos y Ricote; van en segundo lugar en Abanilla, Cieza y Villanueva. En Aguilas, Abarán, Ulea y Fortuna, las izquierdas van en cabeza. Al escrutarse el acta de Ricote, el apoderado de don Gonzalo de Figueroa, candidato republicano independiente, promovió un incidente, al decir que los documentos que mostraban los apoderados derechistas eran falsos, ya que en éstos figuraban las derechas con 117 votos, mientras que el secretario de la Junta leyó 17. Cortó el incidente el presidente, que unió las protestas de los candidatos derechistas y la contraprotesta del señor Figueroa. En estos instantes, mediando el escrutinio final, se sabe que no hay 40 por 100 y que al candidato socialista señor Ruiz del Toro le faltan unos 200 votos para obtener el 40 por 100. Si se tiene en cuenta que se ha escrutado la votación de Cartagena, lugar donde los socialistas han aventajado a los demás partidos en unos 5.000 votos, puede afirmarse que habrá segunda vuelta en la provincia, máxime cuando queda Lorca, donde las derechas han obtenido abundante mayoría, y Cieza y Yecla, donde los votos han estado muy equilibrados.

A última hora los socialistas desconfiaban también de obtener el tanto por ciento legal.

Actas de varias secciones, anuladas

SEVILLA, 25.—Esta tarde, a las tres, volvió a reunirse la Junta del Censo en el Ayuntamiento. Hubo ligeros incidentes provocados por los socialistas. El alcalde les llamó la atención, advirtiéndoles que no podía consentir que allí se hiciera política, y que únicamente estaban reunidos para escrutar los votos.

En la reunión de hoy fueron anuladas las actas de una sección de Casariche; las de dos secciones de Badolatosa, y la de otra de Gilena, por haberse comprobado que en el escrutinio aparecen más votantes que electores había en cada una de estas secciones.

Mañana continuará la reunión la Junta del Censo, y se cree que no terminará hasta dentro de unos días, pues aún faltan escrutarse ocho distritos de la provincia

El escrutinio de Barcelona, muy avanzado

BARCELONA, 25.—Esta tarde se ha adelantado notablemente en las operaciones del escrutinio. Como se recordará no se escrutan más votos que los de la Lliga y la Esquerra.

Hoy no se produjeron incidentes grandes. Durante la sesión de hoy se leyó el acta levantada por el notario señor Burgos, dando cuenta de lo ocurrido durante las elecciones en el colegio de la calle de Balmes. Manifiesta que cuando se constituyeron las mesas había mucho escándalo y grandes gritos, y no había más fuerza que tres guardias urbanos. Más tarde llegaron Dencás y los "escamots", los cuales fueron distribuídos estratégicamente. Hace notar que entre ellos había uno, a quien llamaban Badía, con aire matonesco, que alentaba a los suyos, los cuales, con gritos y pistolas, amenazaban a los votantes. También dice que uno de los electores, que se suponía había votado a la Lliga, fué perseguido y amenazado por los perturbadores. Manifiesta que después llegaron fuerzas de Seguridad y Policía, que se negaron a intervenir contra los "escamots". Al acabar, se había firmado las actas en blanco. Cuando se procedió al escrutinio un "escamot" hizo notar que había un notario e intentaron agredirle. Entonces el notario intentó ganar la puerta, pero el candidato señor Guerra se impuso y pudo continuar su labor. También dice en el acta que continuamente los elementos de la Lliga Catalana eran insultados por los "escamots".

Se obtiene con exceso el porcentaje legal

BARCELONA, 25.—Después de las doce de la noche aún continuaba el escrutinio de Barcelona, ciudad, y se cree no terminará hasta muy avanzada la madrugada. Por los datos existentes hasta ahora no habrá segunda vuelta, ya que hay candidato que ha alcanzado el quórum con un sobrante de 6.000 votos En primer lugar va Companys, luego Maciá, Velilla, Suñol y Rubió, todos de la Esquerra, y después siguen Ventosa y todos los candidatos de la Lliga, a excepción de los señores Bastos y Vendrell, que no tienen suficiente número de votos para ser proclamados. El señor Cambó figura en décimo lugar de sus compañeros de candidatura. En estas elecciones se pone de manifiesto el triunfo absoluto que ha obtenido la Lliga, pues no hay que olvidar que la votación extraordinaria obtenida por Maciá y Companys se debe a que muchos elementos de la Lliga los votaron por disciplina, con objeto de que alcanzasen el quórum y evitar la segunda vuelta.

Las actas de la provincia de Valencia

VALENCIA 25.—Los autonomistas continúan haciendo combinaciones a base de las actas arrebatadas en blanco, para ver de alcanzar el 40 por 100 en la circunscripción de la provincia, o bien adjudicárselo al candidato de la Derecha señor García Guijarro, que es el que mejor votación lleva.

El lunes se verificará el escrutinio.

Desaparecen doce pliegos con datos

ORENSE, 25.—A última hora se ha advertido que durante el alboroto que ayer tarde se produjo en la Junta provincial del Censo han desaparecido doce pliegos con datos de las últimas elecciones. El presidente de la Junta ha dado cuenta de la desaparición a la superioridad.

Para favorecer a un izquierdista

ORIHUELA, 25.—Los rumores circulados sobre determinadas presiones y manejos políticos, encaminados a desvirtuar el triunfo de la candidatura del Bloque de Derechas, han producido cierto estado de excitación y alarma en los pueblos de la vega baja del Segura, especialmente en Orihuela, que dió a la candidatura derechista el 85 por 100 de los votos. Aumenta el temor de que la posible maniobra que se rumorea sea para favorecer a un significado candidato izquierdista derrotado.

Vigilancia en Badajoz para el escrutinio

BADAJOZ, 25.—Mañana se celebrará en la Audiencia el escrutinio de las actas. Como se temieran violencias por parte de los extremistas durante el traslado de las actas, se han establecido retenes de vigilancia de la Guardia civil en la Diputación, y mañana serán trasladadas las actas custodiadas por la Benemérita.

Coalición antimarxista en Córdoba

CORDOBA, 25.—Ha regresado de Madrid el candidato señor Medina Togores, que ha traído una carta del señor Gil Robles relacionada con la lucha próxima. Para ésta se formará una candidatura integrada por cuatro candidatos de Acción Popular, un maurista, dos radicales, dos progresistas y un agrario. Se cree que no tendrán que luchar más que contra los socialistas.

Sólo cinco votos para las izquierdas

PALMA DE MALLORCA, 25.—En Sancellas, donde hubo de repetirse la votación, las derechas obtuvieron un gran triunfo. La coalición de socialistas y Acción Republicana tuvo cinco votos.

Declaraciones del señor Salmón

MURCIA, 25.—El secretario de la C. E. D. A., don Federico Salmón, a su regreso de Madrid, adonde marchó llamado por el señor Gil Robles, ha manifestado que Acción Popular Agraria y las derechas autónomas pertenecen a la C. E. D. A.

Añadió que el partido dedicará sus esfuerzos a crear una España poderosa y consciente, apoyada en las clases media y trabajadora, y que colaborarán patrióticamente en los Gobiernos republicanos moderados que se formen, a los cuales corresponde liquidar toda la obra destructora que ellos inspiraron o consintieron. Acción Popular—añadió—observará en Murcia la misma línea de conducta seguida en toda España.

Afirmó que la causa de la victoria socialista en la provincia de Murcia se debe a la indisciplina de las derechas, que en algunas localidades llegaron a formar alianzas caprichosas, como se desprende del escrutinio. Si se hubiera votado íntegra la candidatura, el triunfo de la derecha sería hoy enorme. Cree el señor Salmón que si en la segunda vuelta se sigue el mismo procedimiento caerá Murcia en las garras del socialismo, en vez de librarse de él, como Jaén, Badajoz y Cáceres.

Terminó diciendo que la palabra revolución no pasa de ser un bulo para amedrentar a la gente de derechas.

Un manifiesto

CUENCA, 25.—"El Defensor de Cuenca" publica un manifiesto en el que se hace resaltar la marcha triunfal de las derechas en la provincia, y califica de derrumbamiento de izquierdas la derrota sufrida por éstas. "El triunfo derechista—agrega— no es otra cosa que el triunfo del amor cristiano sobre el odio sectario."

Se ratifica la unión antimarxista

BADAJOZ, 25.—Comunican de Zafra que las fuerzas antimarxistas han ratificado su unión después de las elecciones, y han acordado establecer un organismo de trabajo por medio del cual tengan ocupación diaria los obreros que la deseen. A la reunión en que esto se acordó asistieron representantes de las fuerzas vivas, que conocieron la labor acertada llevada a cabo por el Comité de enlace del frente antimarxista, que en Zafra consiguió una mayoría de 700 votos sobre los socialistas.

Atropellos de los socialistas

TOLEDO, 25.—El diputado señor Molina Nieto, en conversación con un redactor de "El Castellano", destacó el enorme triunfo de las derechas en la provincia, pues han obtenido 117.000 de los 195.774 votos, habiendo votado casi el 80 por 100 del Censo. Los 55.000 votos de los socialistas prueban todavía su influencia en los pueblos, aunque este predominio se haya quebrantado por la campaña de los diputados agrarios. Se lamentó de las coacciones de los socialistas en los pueblos de Portillo, Calera y otros puntos.

Agrega que en Tembleque han sido arrastradas algunas mujeres y se las ha arrancado el pelo y destrozado la ropa en presencia del alcalde, que era uno de los candidatos socialistas. La derrota de los partidos republicanos debe atribuirse a la reacción de la provincia contra el envenenamiento de las cuestiones sociales durante el período electoral.

Tranquilidad en Valderas

LEON, 25.—Tanto en Villablino como en Valderas reina tranquilidad. En este último pueblo, después del tiroteo de que fueron objeto dos jóvenes de derechas por los socialistas. El alcalde, terminado el suceso, ordenó que fueran cacheados cuantos formaban el grupo agresor.

Cambó defiende la representación proporcional

BARCELONA, 25.—El señor Cambó ha hecho unas declaraciones a un redactor de «La Veu de Catalunya». Manifiesta que el régimen electoral más adecuado es el proporcional, que en este caso hubiera permitido a Cataluña llevar a las Cortes españolas representantes de todos los partidos políticos, algunos de los cuales no estarán representados. Añade que esto lo hubiera deseado, aun cuando por el régimen actual, la Lliga ha obtenido gran representación. Termina haciendo constar que también para las elecciones del Parlamento catalán habrá que utilizar el régimen proporcional.

Se mantiene la candidatura por Castellón

CASTELLON, 25.—Reunido el Comité de enlace de derechas ha acordado mantener íntegra en la segunda vuelta la candidatura. El entusiasmo, que crece de día en día, asegura de nuevo un triunfo resonante de las derechas.

Habrá nuevo Gobierno hacia el 15 del mes próximo

La prórroga del presupuesto y algunos créditos pendientes serán la primera labor del nuevo Parlamento. Hasta que esté constituída la Cámara no habrá debate político. El ministro de la Gobernación ha de defender su gestión electoral

DECLARACIONES DEL SEÑOR MARTINEZ BARRIO

A las ocho de la noche el jefe del Gobierno abandonó la Presidencia para ir a despachar con el Presidente de la República. La entrevista entre ambos presidentes duró una hora. El señor Martínez Barrio regresó a la Presidencia, donde los periodistas le rodearon preguntándole si su visita al Presidente de la República había tenido interés político. Contestó que había ido a darle cuenta de los asuntos corrientes y al mismo tiempo le había llevado a la firma el decreto aprobado en el Consejo último sobre la prórroga del gobernador general de Cataluña.

—¿Ha coincidido usted en el domicilio del Presidente con alguna personalidad política?

—No—contestó.

—Es que se decía que el señor Alcalá Zamora había citado al señor Martínez de Velasco y que era posible que éste le hubiese visitado ya.

—Pues no sé nada. Como ustedes comprenderán, el Presidente no me da cuenta a mí de sus visitas, ni yo tengo por qué preguntárselo. Lo que yo he hecho ha sido darle cuenta, como acostumbro de la situación del país y de mis previsiones para el futuro.

Los informadores le dijeron entonces que, según parece, el Jefe del Estado se propone conferenciar con algunos jefes políticos.

—Repito que nada sé. Es posible que el señor Alcalá Zamora quiera hablar con sus amigos, pero no de un modo oficial, sino amistosamente. Yo no tengo noticias de que sean conferencias de carácter político.

El jefe del Gobierno se extrañó de ver en la Presidencia más periodistas que de costumbre, y éstos lo justificaron diciendo que había sido un día de muchos rumores y de expectación.

—¿Por qué?—preguntó el señor Martínez Barrio.

—Se habla—dijeron los periodistas—de posibles huelgas revolucionarias y hasta de una abstención de los socialistas en las elecciones del día 3.

—¿Pero cómo es posible eso, si en el editorial de hoy dice «El Socialista» todo lo contrario? No hagan ustedes caso de rumores. Todo lo que sucede es el desarrollo normal de la situación política que está planteada. Todo está a la vista. Aquí hay un Gobierno que tiene su vida limitada y que conoce al minuto el momento de su muerte, que nada podrá anticipar. Es decir, que este Gobierno cesará en el acto de constituirse la Cámara.

Un informador le dijo que, según manifestaciones del conde de Romanones, éste creía posible que el Gobierno planteara la crisis antes de la fecha señalada, porque en Junta de diputados y con motivo de la discusión de cualquier acta se podría plantear un debate político.

—No lo creo—dijo el señor Martínez Barrio—. Entiendo que sólo con la Cámara constituída se podrá entrar en el terreno político, y que hasta entonces no se discutirán las actas graves. Creo, también, que la Cámara se constituirá rápidamente, porque son muchas las actas que vienen sin protestas graves y, por otra parte, apremia la necesidad de acelerar los trámites reglamentarios para la aprobación de la prórroga presupuestaria y de algunos créditos que no quiso votar la Diputación permanente. De modo que el futuro Parlamento tiene ya labor legislativa que realizar antes de fin de año.

Aparte de estas razones, hay otra para que el Gobierno no se marche hasta el momento oportuno y que la Prensa ha apuntado con acierto, y es que el ministro de la Gobernación ha de defender su gestión electoral ante el nuevo Parlamento, y como no es diputado, no podría hacerlo sin ser ministro. Estén ustedes seguros de que el Gobierno cumplirá con su deber hasta el último instante.

Un periodista le hizo observar que quizá sería por parte del Gobierno el deseo de marcharse cuanto antes.

—Verá usted—replicó el señor Martínez Barrio. Para nuestra comodidad personal es indudable que sería mucho mejor dejar ahora mismo el Gobierno. Hay quien desearía acortar todos los plazos, entre otras razones, para que no les sorprendiera ningún acontecimiento desagradable. Ahora bien, como colectividad, el Gobierno no tiene prisa alguna, pues su solo deseo es que todas las cosas transcurran por su cauce normal. Allá para el 14 ó el 15, si como espero la Cámara se constituye normalmente, habrá nuevo Gobierno.

Visita de ministros

A las siete y media de la tarde estuvo en la Presidencia el ministro de la Gobernación, quien conferenció con el jefe del Gobierno.

A última hora llegó también con el mismo objeto el ministro de Marina, señor Pita Romero.

El gobernador general de Cataluña

El decreto firmado por el Presidente de la República es el siguiente:

Artículo único. El señor don Juan Selvas y Carner continuará desempeñando el cargo de gobernador general de Cataluña durante el plazo de un mes más del período señalado por el decreto de 29 de agosto de 1933.

El jefe del Gobierno explicó a los periodistas que este decreto obedecía a una equivocación sufrida al calcular el tiempo necesario para el traspaso de los servicios de Orden público, que se esperaba haberlo efectuando el 30 de noviembre.

La puesta en riego de las zonas del Guadalquivir

Nota del ministerio de Obras públicas:

"El ministro de Obras públicas cambió impresiones en presencia del director general de Obras hidráulicas con el delegado en el Servicio de Puesta en Riego de las zonas del Guadalquivir y el Guadalmellato, señor Ridruejo.

Dicho señor fué estimulado para continuar los interesantes trabajos encomendados a su dirección, con análogo celo al desplegado hasta ahora en cuanto se relaciona con los estudios previos e indispensables para la más acertada solución de los problemas planteados por la conveniencia económica y necesidad social, de facilitar con esta nueva ayuda, la obra de transformación consertida por las hidráulicas en curso de ejecución adelantada o terminadas ya, así como también el cumplimiento por parte de los propietarios de aquellas zonas, de las colaboraciones y aun obligaciones derivadas de los preceptos de la antigua ley de Aguas y auxilios e incluso de las escrituras de compromiso que sirvieron de base a estos auxilios.

La parte ejecutiva habrá de acomodarse naturalmente a las enseñanzas y deducciones de estos estudios previos y será atendida cuidadosamente en la organización general de los servios hidráulicos.

En tal organización habrá de ser incluída esta primera fase de la transformación, tan necesitada de orientaciones y aún de ayudas, buscando para la solución del conocido problema la mayor suma de colaboraciones y su mayor alcance.

En aquel aspecto previo los trabajos llamados de puesta en riego serán desarrollados activamente de acuerdo con los restantes servicios dependientes de la Delegación oficial del ministerio de Obras públicas.

* * *

Se ha celebrado en la Dirección general la subasta de las obras del trozo séptimo (sección segunda) de los canales del Guadalcacín (Cádiz), por la cantidad de 522.900 pesetas.

—También se celebró la subasta de las obras de los trozos primero, segundo y tercero de las obras de encauzamiento del río Valderaduey (Valladolid), por la cantidad de 1.623.367,37 pesetas."

Los socialistas

Anoche celebró Junta general la Agrupación Socialista madrileña para determinar la actitud ante la segunda vuelta electoral.

En primer término, habló Trifón Gómez para explicar las incidencias ocurridas en torno al quórum por Madrid. Dice que el lunes tenían la impresión que no contaban con el 40 por 100, pero faltaban 16 certificaciones. El martes, la Sección de Estadística del Ayuntamiento aseguraba que existía el 40 por 100; finalmente, el miércoles, después de un recuento riguroso, comprobaron la inexistencia del quórum.

Añade el señor Gómez que no se pen-

(Continúa al final de la primera columna de tercera plana)

Asistencia a partos
SANATORIO "SANTA ALICIA"
DIRECTOR: DOCTOR VITAL AZA. MADRID

—¡Qué magnífica niñera haría esta señora! Todo el mundo duerme ya.

("Fliegende Blaetter", Munich.)

—Mamá, se han llevado el huevo que había en el gallinero.
—No importa; ya pondrá más la gallina.
—Pero si a lo mejor era ése el que le servía de modelo para hacer los otros...

("Smith's", Sydney.)

—Ya ha cargado usted de gasolina, y ahora resulta que no tiene dinero para pagar. Ya es usted el segundo que me hace eso hoy. Y le digo lo que al otro: o me deja usted la motocicleta en prenda, o va usted al hospital.
—¿Y qué ha hecho el otro?

("Lustige Kolner Zeitung", Colonia.)

El traspaso de la Guardia civil a Cataluña

La Junta de Seguridad tratará este asunto el martes. Queipo de Llano y Rodríguez del Barrio, en Barcelona. También va a ir el general Cabanellas. Una investigación en torno a la campaña contra los Carabineros

Un tranviario muerto y otro herido en colisión de huelguistas en el Tibidabo

(Crónica telefónica de nuestro corresponsal)

BARCELONA, 25. — Ocho días de huelga de transportes, y a pesar de que las autoridades afirman que se intensifica el tráfico y normaliza el servicio, apenas se ven tranvías ni autobuses, y aun el público utiliza con pánico los pocos que circulan, pues son frecuentes los choques, falsas maniobras e incidentes. Esta huelga no sólo está poniendo a prueba la extraordinaria paciencia del pueblo barcelonés, sino que pone una vez más de relieve el rotundo fracaso de la Generalidad después de haberle sido traspasados los servicios del ministerio de Trabajo. De nada ha servido a la Esquerra poner al frente de ese importante departamento al antiguo anarquista y dirigente de la Confederación Nacional de Trabajo, Martín Barrera, tan hábil entonces para plantear conflictos sociales como los que le plantean sus antiguos compañeros del Sindicato Unico.

Y es lo más notable el espectáculo que dan ante la opinión pública los señores Selvas y Barrera, acusándose mutuamente de que no se solucione la huelga. El primero alega que su misión se reduce a guardar el orden público y a garantizar la libertad de trabajo; el segundo, por su parte, culpa al señor Selvas de haber declarado la huelga ilegal, lo que le da a él pretexto para no intervenir, pues le está vedado el tratar con obreros declarados fuera de la ley. Claro es que esta es la primera vez que los hombres de la Esquerra tienen tales escrúpulos legalistas; hasta ahora, antes del traspaso de los servicios de Trabajo, eran los hombres responsables del Gobierno de la Generalidad quienes alentaban a los obreros de la C. N. T. en sus huelgas ilegales, en desprestigio de cuantos delegados de Trabajo enviaba a Cataluña el Estado. No es de extrañar fracasen ellos ahora también y vean desacreditada su autoridad.

Ya en los primeros tiempos de la República, en vísperas de las Cortes Constituyentes, el alcalde Ayguadé patrocinó una huelga de transportes y coaccionó a las empresas, obligándolas a otorgar a los obreros unas mejoras que equivalían a siete millones de pesetas. Fué una gran arma electoral de la Esquerra, que entonces no hizo remilgos ante ilegalidad ni arbitrariedades.

Las bases que exigen ahora los obreros de transportes, y que han motivado esta huelga, representan para las distintas compañías afectadas otros 22 millones de pesetas anuales. En ellas se establece la jornada de seis horas con trabajo intensivo, jornal de 15,75 pesetas a conductores y cobradores, descanso semanal, veinte días al año de vacaciones con sueldo, 30 jornales de pago extraordinario al año, control de la C. N. T. para que las empresas no nombren nuevo personal, ni cambien turnos, ni reduzcan el servicio sin permiso del Sindicato Unico.

Ahora el gobernador ha autorizado a que se considere despedido el personal rebelde y se nombre otro nuevo. La cosa no es sencilla, ya que son cerca de 4.000 trabajadores los que, por haberse declarado en huelga, han de ser sustituídos, y existe un fundado pánico a que de nuevo vuelvan a funcionar activamente las pistolas, pues hay que reconocer que las autoridades de la Esquerra no se han atrevido a adoptar las más elementales medidas para evitarlo.

ANGULO.

El traspaso de la Guardia civil

BARCELONA, 25.—El martes se reunirá en Madrid la Junta de Seguridad para estudiar el traspaso de la Guardia civil a Cataluña. El señor Selvas manifestó que no sabía si podría asistir a dicha reunión, en cuyo caso delegaría en el señor España; pero que si la huelga de transportes, como se espera, estaba casi resuelta el lunes, entonces ese mismo día por la noche saldría en tren para Madrid.

Tres generales en Barcelona

BARCELONA, 25.—Ha llegado a Barcelona el general Queipo del Llano para ocuparse del asunto de los Carabineros, contra cuyos jefes se ha hecho una campaña, a consecuencia de la cual reina gran disgusto. En este asunto interviene el Juzgado Militar. El general Queipo del Llano tuvo una conferencia con el general Batet.

El lunes se espera que llegue el general Cabanellas.

El general Rodríguez del Barrio llega esta noche a Barcelona y a recibirle irán numerosos elementos militares. Dicho general ha relevado al general Batet de que vayan a recibirle.

Un tranviario muerto

BARCELONA, 25.—Esta mañana se reunieron unos treinta empleados del funicular del Tibidabo para tratar de si convenía o no entrar al trabajo. La discusión entablada alrededor de esta cuestión llegó a ser tan violenta, que uno de los presentes, afiliado a la C. N. T., llamado Román Falcón, de veinticinco años, amenazó a los demás si entraban al trabajo. La discusión llegó a agriarse cada vez más, e inopinadamente, otro individuo llamado Andrés Peña, de cuarenta y cinco años, afiliado a la U. G. T., hizo un disparo de pistola contra el Falcón, que le produjo la muerte. También resultó herido, al interponerse para evitar la agresión, Ricardo Rodríguez, que recibió un balazo en el muslo derecho. Al ruido de los disparos, acudió la Guardia civil, y practicó treinta detenciones.

En libertad

BARCELONA, 25.—Respecto al suceso de esta mañana, en que fué muerto un individuo, esta tarde han sido puestos en libertad todos los detenidos incluso los que dispararon. Todos afirman que el muerto pertenecía a la C. N. T., el cual les había hecho objeto de amenazas. Parece que el que ocasionó la muerte de dicho individuo pertenece al socialismo.

La huelga de transportes

BARCELONA, 25. — La huelga de transportes urbanos continúa en igual estado. Esta noche hubo bastante pánico. En el Paralelo se han practicado varias detenciones y en las ramblas ha sido cacheada mucha gente. Además se ha ordenado no vaya nadie en las plataformas.

Mañana funcionará el funicular del Tibidabo con personal gubernativo.

Las autoridades aseguran que se reciben muchos ofrecimientos para sustituir al personal huelguista; pero la realidad es que las empresas sólo han recibido 90 solicitudes. El gobernador ha dicho que, como hay muchos parados, se repondrán con facilidad las plantillas del personal en huelga.

En el Paralelo fué detenido José Segura por colocar petardos en las vías del tranvía, que causaban gran alarma. Al ser detenido se le ocupó una pistola cargada y varios petardos. También ha sido detenido José Pons, que manipulaba en los enchufes de un tranvía. En los bolsillos se le encontraron hojas clandestinas.

Reunión en la Generalidad

BARCELONA, 25. — El gobernador, acompañado del ministro de Trabajo, que ha llegado esta mañana, estuvo en la Generalidad, donde celebraron un cambio de impresiones con el señor Maciá, a quien acompañaban los señores Ventosa Roig y Gassols.

Preguntado el gobernador sobre cierto levantamiento de unos obreros en Vall, contestó que no eran ciertos esos rumores.

Registro en casa de un tranviario

BARCELONA, 25.—La Policía ha practicado un registro en el domicilio de Manuel Carreño, cobrador de la Compañía de Tranvías y portero de una casa de la calle de Córcega. Esta diligencia no dió resultado, pero después los agentes encontraron en un piso desalquilado de la misma casa una pistola, ciento quince cápsulas y multitud de documentos relacionados con la huelga de tranvías.

La conducción de tranvías

BARCELONA, 25. — El gobernador civil manifestó que no era cierto que los tranvías fuesen conducidos por señoritas, sino que, más bien, podía tratarse de algunas alumnas de la Escuela Industrial, cosa que, desde luego, no ha autorizado, puesto que los tranvías sólo eran conducidos por policías de la Generalidad y por alumnos de ingenieros industriales.

Protesta de "Solidaridad Obrera"

BARCELONA, 25. — Dos redactores de "Solidaridad Obrera" estuvieron en el Gobierno civil para protestar de que a su periódico no se le conceda igual trato que a los demás periódicos.

El alcalde de Valls, destituído

BARCELONA, 25.—Interrogado el gobernador sobre los rumores que circulaban de graves incidentes en Valls, manifestó que allí no ocurría nada de particular; que el alcalde había sido destituído; un delegado gubernativo se encontraba en dicha población y que la Guardia civil había sido concentrada.

Un atraco

BARCELONA, 25.—Esta tarde tres individuos se presentaron en el almacén Manufacturas Textiles de Yute, sito en la calle de Tarantana, 9, y pistola en mano amenazaron al dependiente que allí se encontraba, al que dejaron encerrado en un retrete. Después de apoderarse los desconocidos de 687 pesetas en metálico se dieron a la fuga. La Policía practica pesquisas sin resultado. El dependiente, que se llama Ramón Barril, ha facilitado las señas de los atracadores, dos de los cuales hablaban el catalán.

Con este hecho se relaciona el que dos individuos que hablaban catalán alquilaron un "taxis" en la calle de Balmes, esquina a Mallorca, y al llegar a Montjuich, pistola en mano, obligaron al chófer a que se apease. El vehículo fué encontrado después abandonado en la plaza de Palacio y se supone que fué el que utilizaron los atracadores.

Supuestos incendiarios detenidos

BARCELONA, 25.—Los agentes de Policía que se trasladaron a San Sadurní de Noya, con motivo del incendio de unas cubas del "champán Codorniú, han procedido a la detención de José Cardo Ferrer, de veinte años; Estanislao Vinaisa Serra, de treinta y tres, y José Vilagrasa, todos ellos elementos de la F. A. I., que habían amenazado al encargado de la fábrica para que admitiese al delegado del Sindicato Unico, que quería cobrar sin trabajar. Este delegado del Sindicato Unico también está detenido. Como los detenidos han incurrido en contradicciones, todos ellos han quedado a disposición del Juzgado.

Propaganda legitimista en Hungría

LA POLICIA HA CONFISCADO FOLLETOS Y CARTELES

BUDAPEST, 25. — Se ha intentado una fuerte represión de la propaganda legitimista que se venía desarrollando más activamente en estos últimos días. En efecto, la Policía ha confiscado todos los carteles y folletos de propaganda que habían sido editados con motivo de la mayoría de edad del Príncipe Carlos, primogénito del archiduque Otto de Habsburgo.

Los diputados legitimistas han decidido presentar una vigorosa protesta en la Cámara, por considerar que esta acción de la Policía es debida a presiones de determinados Gobiernos extranjero.

Se quiere llevar 300.000 judíos a Turquía

LONDRES, 25.—La Asociación pro colonización judía continúa sus negociaciones con el Gobierno turco para el establecimiento en Turquía de 300.000 israelitas.

Se espera la respuesta del Gobierno turco para fines del mes actual.

AGITACION ANTISEMITA EN HUNGRIA

BUDAPEST, 25.—Persiste la agitación antisemita en las Universidades húngaras. Grupos de estudiantes impiden que penetren en las aulas los compañeros judíos.

Nuevo Gobierno peruano

LIMA, 25.—El nuevo Gobierno peruano ha quedado constituído en la siguiente forma:

Presidencia y Justicia, José Riva Aguero; Asuntos Exteriores, Solón Polo; Hacienda, Benjamín Roca; Guerra, coronel Manuel Rodríguez; Marina, Carlos Rotalde; Obras públicas, Héctor Boza; Gobernación, Alfredo Henriod.

Cinco muertos por vuelco de un tranvía

SYDNEY, 25.—Comunican de Brisbane que, a consecuencia de la rotura de los frenos, un tranvía descarriló, volcando al chocar contra una columna.

A consecuencia del accidente han resultado cinco personas muertas y 16 heridas, siete de ellas gravemente.

Nuevo Gobierno en Kabul

PARIS, 25.—La Legación real afgana en París comunica que el señor Mihamod Hachin Khan ha constituído hoy el nuevo Gobierno afgano.

La situación en Andorra

PERPIGNAN, 25.—A consecuencia de las repetidas manifestaciones de carácter político que han organizado los obreros pertenecientes a diversas empresas de la construcción, el Consejo general del Valle de Andorra, ha prohibido terminantemente toda manifestación política en la vía pública.

Mujeres: vuestro periódico ELLAS

ó en ninguna componenda para liquidar la segunda vuelta.

A la Junta fueron presentadas tres propuestas de abstención, pero ninguna fué discutida porque, según los intérpretes del Reglamento de la Agrupación, acerca de dichas propuestas no hay lugar a deliberar. En efecto, el artículo 23 de los Estatutos obliga a concurrir a las elecciones, y en este sentido informó el Comité nacional del partido.

Por consiguiente, quedó acordado concurrir a la segunda vuelta con la candidatura completa.

Habló después Prieto para recomendar entusiasmo en la lucha.

Conferencia en Bélgica sobre Salamanca

En el ministerio de Estado facilitaron una nota, en la que se da cuenta de una conferencia dada en Bélgica, en los salones de la Casa de España, por don Aurelio Viñas. Disertó éste sobre el tema «Salamanca intelectual y artística». Hizo el señor Viñas un detenido estudio de dicha Universidad, y lo completó con proyecciones de fotografías. Asistió al acto el Comité directivo de la Casa de España, personal de la Embajada y Consulado y una distinguida concurrencia de elementos españoles y belgas. El profesor señor Viñas fué muy aplaudido.

Notas varias

El subsecretario de Estado, señor Aguirre de Cárcer, fué visitado ayer por el embajador de Inglaterra, el de Chile en Londres, señor Villegas, y el ministro del Uruguay.

—Por decreto de la Presidencia del Consejo de ministros se admite a don Valeriano Casanueva y Picazo la dimisión del cargo de consejero permanente de Estado, y es nombrado para dicho puesto don Rodrigo Fernández y García de la Villa.

—El grupo de comerciantes de uso y vestido que celebraron recientemente una reunión en el teatro María Guerrero, ha otorgado poderes a un abogado para entablar ante el Tribunal de Garantías un recurso contra el decreto del 5 del actual, relativo a las bases de trabajo de dicho ramo.

FIGURAS DE ACTUALIDAD

Sir Herbert Samuel, jefe de los liberales ingleses, que ha tomado la resolución de pasarse a la oposición del Gobierno nacional

GLOSARIO

ASI, YA NOS ENTENDEREMOS

Las precisiones que, acerca de su manera de otorgar eficacia a la victoria electoral nos da "La Epoca" del jueves, permiten que nos entendamos sin tardanza. Mucho más viniendo, como vienen, en tono impersonal y ecuánime; de acuerdo esta vez con la hidalga tradición del periódico.

Si no las interpretamos a torcidas, el criterio del mismo se cifra en traducir dicha eficacia a fórmulas de total gobierno, no de simple colaboración. Diríamos—para emplear una terminología, propia antaño de la revolución rusa y ya un poco olvidada—que se trata de un criterio "bolchevique", no "menchevique". El maximalismo consistirá aquí en reclamar en seguida, "en vez de una fracción de la autoridad, la plena autoridad". Y en "marchar a pecho descubierto a la construcción de un Estado nuevo".

¡Gracias a Dios! Bendigamos el acierto de estas últimas palabras, a la vez por lo que tienen de alusión a la arquitectura y por lo que tienen de precepto de sucesiva andanza. A nadie se le ocultará que, para recorrer un trayecto, haya que pisar un camino; y para construir algo, poseer tierra donde cimentar la construcción. Otra cosa sería buscar fuera de ésta el punto de apoyo, o substituir la marcha por el salto. Mas lo primero, en cuestiones de cambio estatal, se llama intervención extranjera; lo segundo, revolución. Y no creemos nosotros que las derechas españolas hayan ido a unas elecciones para realizar la una ni para solicitar la otra.

En política, el único modo de adueñarse del mañana es y será siempre alojarse en el hoy. Hay una penetrante definición del gran político. Entre otros, la ha recordado Charles Benoist, precisamente en un libro sobre Cánovas. "Gran político — dice — es el que sabe hacer POSIBLE lo que es NECESARIO". Saquen hoy, aquellos a quien toca—a tiempo de sacar la eficacia del esfuerzo—las consecuencias de la definición.

Eugenio d'ORS

(Reproducción reservada.)

Intentan incendiar el local de los EE. Católicos

CADIZ, 25.—A la una de la madrugada, unos desconocidos rociaron con gasolina y prendieron fuego a una de las ventanas del local de la Federación de Estudiantes Católicos, sita en la calle de Fernán Caballero.

Varios transeúntes, que lograron forzar las puertas, apagaron las llamas. Estas han causado pequeños desperfectos. La Policía busca a los autores.

Detención de unos incendiarios

FERROL, 25. — La Guardia civil del puesto de Castros ha detenido a Emilio Gómez Salgueiro y Antonio-Conde Barros, autores del incendio declarado en una propiedad del cura párroco, don Julián Quevedo Rey.

De Cuenca a Madrid a pie para felicitar a Gil Robles

CUENCA, 25.—Cuatro jóvenes de Acción Popular, Rómulo Silva, José María Mena, José Estévez y Lázaro O'Kelli, han salido para Madrid a pie con objeto de felicitar al presidente de la C. E. D. A., señor Gil Robles, por el triunfo conseguido en las pasadas elecciones, y para ofrecerle un mensaje de inquebrantable adhesión. El recorrido lo harán en cinco jornadas, a 40 kilómetros diarios.

Da muerte a su esposa cuando estaba embriagado

MALAGA, 25.—Antonio Márquez, que estaba embriagado, mató a su esposa, Victoria Gómez, golpeándola con un objeto contundente. El público intentó linchar al criminal, lo que impidió la fuerza pública.

Homenaje de la Mutual Sanitaria Nacional

Anoche se celebró en el café del Prado el banquete homenaje al doctor don Tomás Rodríguez de la Mata, socio número 1 de la Mutual Sanitaria Nacional, organizadora de esta fiesta con motivo de haber sobrepasado de 10.000 el número de sus socios inscritos.

Asistieron al acto unos 200 comensales, entre los que se contaban varias señoras. Al final del banquete, que transcurrió en un ambiente de gran entusiasmo y cordialidad, el señor Besteiro, en nombre de la Comisión, dedicó el homenaje y dió lectura a algunas adhesiones de las recibidas. Hizo resaltar la labor del personal técnico y la de algunos mutualistas, que no se olvidaron de la entidad al lograr un puesto predominante en la política. A petición suya, el socio número 10.000, señor Carreño, recogió con el doctor Rodríguez de la Mata, los aplausos entusiastas de los concurrentes.

El señor Mata, en unas palabras ponderadas de gratitud para todos, dijo que no hubiese aceptado el homenaje de no ser, en definitiva, un homenaje a la Mutual Sanitaria. Resaltó la importancia, cada vez mayor, de la vida corporativa, y trazó a grandes rasgos la historia de aquella entidad, fundada hace solamente siete años. Las palabras del doctor Rodríguez Mata, prometedoras de una incansable colaboración por esta obra, fueron acogidas con grandes aplausos.

Hicieron después uso de la palabra los señores Alberca Montoya, para condolerse humorísticamente de las amarguras políticas y ofrecer a la Mutual su ayuda inquebrantable; Cantos, concejal del Ayuntamiento, que dijo asistir al acto como político y comentó las palabras del anterior, y Aceves, del personal de oficinas, que leyó unos versos alusivos al acto.

Con los señores De Rodríguez Mata ocuparon la presidencia de la Mesa los señores Anchía, presidente de la Mutual; Villoslada, Lanchares, Coll, Cantos, García Loro, Besteiro, Cámara y Prada.

El acto terminó bien entrada la noche en medio de gran entusiasmo.

Otro festival wagneriano en Bayreuth en 1934

SE CELEBRARA EN LOS MESES DE JULIO Y AGOSTO

Serán representados "Parsifal", "Los maestros cantores" y "El anillo del Nibelungo"

BERLIN, 25.—A pesar de haberse celebrado un festival wagneriano en el teatro de Bayreuth durante el verano de 1933, habrá otro festival durante los meses de julio y agosto de 1934, sin esperar a que transcurran los dos años que tradicionalmente solían mediar entre los clásicos festivales de la Meca del wagnerismo. En el programa figurarán las representaciones de "Parsifal", "Los maestros cantores de Nuremberg" y la tetralogía "El anillo del Nibelungo", bajo la experta dirección femenina de Winifred Wágner, viuda de Sigfrido Wágner y nuera del inmortal Ricardo, los intérpretes más prestigiosos del repertorio wagneriano y los directores de orquesta más penetrados de la estética wagneriana. Las representaciones de Bayreuth conservarán el carácter de homenaje póstumo a Ricardo Wágner y de fidelidad a su credo artístico que siempre han tenido.

Una nueva ópera de Sigfrido Wágner

BERLIN, 25. — El hijo de Ricardo Wágner, Sigfrido, compositor de mérito asimismo, dejó al morir una ópera no estrenada, "El rey pagano". Esta nueva producción, esperada con gran interés por el mundo filarmónico, será estrenada en el teatro de la Opera de Colonia durante la presente temporada de invierno.

Más refugios en los Alpes bávaros

Veinte estaciones separadas por una jornada de marcha

Casitas provistas de servicio, "radio" y material sanitario

MUNICH, 25.—La reciente popularidad del alpinismo en Alemania ha inducido a la Sociedad "Bergwacht" (Guardia de Montaña) a crear veinte nuevas estaciones de refugio en los Alpes bávaras, de las cuales seis quedarán completadas durante el presente verano. Estas estaciones estarán situadas a un día de marcha unas de otras y contendrán literas, cuerdas, material para vendajes y todo lo necesario para la asistencia médica en casos de urgencia. Cada "chalet" de refugio estará guardado por un operador de telegrafía sin hilos, que avisará inmediatamente a Munich cuando se produzca algún accidente.

Hogar de Estudiantes extranjeros en Leipzig

Anejo a la Universidad de Leipzig, una de las más frecuentadas por estudiantes extranjeros, ha sido abierto a poca distancia del edificio universitario un hogar especialmente destinado a dichos estudiantes. En el hogar funciona un servicio de restaurante, y los estudiantes de todos los países encuentran además en sus dependencias salones de descanso y recreo, aparte de biblioteca, surtida con diarios y revistas extranjeros.

RADIO PHILIPS
Nuevos modelos, inmenso surtido. Venta plazos. Casa AHSA
Calle Prado, 28, y San Agustín, 2.

TORRES MUEBLES DE ARTE S. A. RIO ROJA 126 T. 30532

FUENSANTA
GENOVA, 17. Teléfono 34422
Presenta su magnífica colección de vestidos y abrigos.

Acción Popular

Para atender a los gastos electorales de la segunda vuelta que se celebrará el domingo 3 de diciembre, se reciben de nuevo donativos en las oficinas de la entidad

Alfonso XI, núm. 4

Las personas que lo deseen, pueden ingresar también sus donativos en la cuenta abierta en la Caja Central del Banco de España, o en cualquiera de sus Sucursales de provincias, a nombre de don José María Gil Robles, presidente de la C. E. D. A. y de Acción Popular.

Unos paganos ofrecen su templo a la Iglesia

Un jesuíta español ha salido en busca del padre Avito, cautivo de los chinos

MADRAS (India), 25.—Los Hermanos misioneros de San Francisco de Asís (monseñor Poinsur) trataban de construir una capilla en la aldea de Lamivillasapuram, diócesis de Madras. Mas como carecían de recursos, pudieron realizar la obra merced a un rasgo generoso de los neo conversos. Regalaron a los misioneros su antiguo templo pagano, con cuyos materiales edificaron en otro lugar la iglesia católica. El Arzobispo de Madras quiso bendecirla personalmente. Y con este motivo la vispera administró 125 bautismos y 80 confirmaciones el día mismo de la inauguración.

Tal fué el entusiasmo que suscitó la ceremonia en los nuevos cristianos que, para perpetuarla, acordaron cambiar hasta el nombre mismo de la citada aldea que, en adelante, se llamará Boscopalayam (aldea de Don Bosco), como homenaje al venerado Prelado salesiano que regenta la Archidiócesis de Madras.

En busca del padre Avito

ANKING (Anhwei China) 25.—El misionero, padre Valcárcel, Jesuíta, ha salido para la provincia del Szechwan, en el interior de China, donde se hallan los comunistas que, en mayo de 1930, apresaron en la Misión de Anking al padre Avito, español, natural de Castro Urdiales (Santander).

El padre Valcárcel trata de averiguar el paradero de su amado compañero de apostolado que no da señales de vida, desde hace más de un año y medio.

Declaraciones del nuevo Delegado Apostólico en Japón

ROMA, 25.—S. E. monseñor Marella, nuevo Delegado Apostólico del Japón, abandonó esta ciudad el 15 de noviembre en dirección a los Estados Unidos, desde donde se trasladará a su residencia de Tokio. En las altas esferas romanas su nombramiento ha causado impresión inmejorable. Prelado de cualidades relevantes, es, sobre todo, un amigo y entusiasta del pueblo japonés. En la interviú que poco antes de su partida otorgó a un redactor de la Agencia Internacional Fides, monseñor Marella se expresó en los términos siguientes: "Desde tiempo hace, sigo con interés particular todo cuanto afecta al Japón; siempre miré con gran predilección al Imperio del Sol Naciente. Años atrás, me puse a estudiar sus problemas. En Wáshington, sobre todo, trabé amistad con numerosos japoneses, cautivado por sus nobles sentimientos y extraordinaria cultura. En estos últimos años, especialmente, pude constatar con satisfacción, cómo el Japón, una de las primeras potencias del mundo, por sus inagotables energías, está llamado a influir notablemente en el concierto de las naciones.

En cuanto a los católicos japoneses, cierto que su número no es muy grande; pero se han mostrado como los mejores prototipos de su país ante el mundo occidental. De su valor y tenacidad tenemos ejemplo elocuente en aquellos gloriosos mártires de Nagassaki. Cuantos han vivido durante algún tiempo en tierras japonesas, sobre todo los misioneros, hablan con admiración de sus habitantes y de las cualidades que adornan al pueblo nipón. Doy gracias a Dios por haberme deparado ocasión tan propicia para trabajar en tan noble país en favor de la Iglesia católica y de la nación japonesa."

Monseñor Marella fué designado para la Delegación Apostólica de Tokio el 14 de septiembre, siendo consagrado arzobispo titular de Doclea, en la festividad de Cristo Rey, por el eminentísimo Cardenal Fumasoni-Biondi, Prefecto de la S. C. Propaganda Fide, que fué el primer Delegado Apostólico de Japón.

El único sacerdote católico del Afganistán

ROMA, 25.—A raíz del asesinato del rey Nadir Shah, la Prensa mundial se ha ocupado, en estos días, del Afghanistan, reino misterioso, que tiene aún cerradas sus puertas a los sacerdotes católicos, al igual que el Tibet y otras dos o tres regiones de Asia Central. Sin embargo, como Capellán de la Legación de Italia, en virtud de acuerdo fijado entre las dos potencias, desde fines de 1932 reside en Kabul, capital del reino citado, el Barnabita italiano, padre Egidio Gaspani, quien celebró allí, por vez primera, la santa Misa, el 1 de enero de 1933, en presencia de los ministros plenipotenciarios de Italia, Francia y Alemania y de otras dieciocho personas.

El padre Gaspani, desde hace un año, presta su asistencia al grupo reducido de católicos, residentes en Kabul, que forman una pequeña parroquia, agrupados en la Capilla de la Legación italiana.

Nuevo pueblo misionero en el Ecuador

CANELOS (Ecuador, Sud-América), 25.—El padre Jacinto Marín, misionero dominico, que reside a orillas del Río Tigre, en la frontera del Perú, ha logrado agrupar a diferentes familias disgregadas de indios, fundando el pueblo de "San Jacinto", dotado ya de residencia misionera y de capilla, donde ha sido bautizado un grupo de adultos. En la Prefectura Apostólica de Canelos, trabajan activísimamente los misioneros dominicos en la evangelización de unos 10.000 no cristianos, indios semicivilizados en su mayoría, que viven dispersos, en zonas diferentes. No descuidan tampoco el bienestar material de su grey. Así, por ejemplo, en la parroquia de Mera, dichos misioneros construyen actualmente una central eléctrica. Han abierto asimismo una carretera de 85 kilómetros que pone en comunicación rápida a los pueblos de Arapicos y Mera. Las obras han sido costeadas por la Misión, sin que ésta haya percibido subvención oficial alguna, a pesar de que tales mejoras redundan en provecho directo de los ecuatorianos. No faltan, sin embargo, bienhechores generosos quienes juntamente con los habitantes de los pueblos

mo, a la realización de los trabajos citados.

Sentencia absolutoria a unos misioneros

MOROGORO (Tanganyika), 25. — Mientras una procesión musulmana desfilaba ante la residencia de Matombo, uno de los misioneros católicos allí establecidos, molestado por la gran algazara, hizo una señal a los manifestantes, rogándoles más moderación. Alguno de éstos le contestó insultándole.

Cristianos y musulmanes llegaron a las manos. Hubo cinco heridos en los incidentes. Los tres misioneros de Matombo fueron multados con 50 libras esterlinas. El Tribunal Supremo, por propia, iniciativa, abrió un expediente sobre el particular, y visto que la opinión pública se pronunciaba en favor de los ministros de la religión católica, que, a juicio de la mayoría, se habían conducido con suma dignidad y prudencia, acaba de fallar absolviendo a los misioneros.

Congregación religiosa femenina de congolesas

URUNDI (Congo Belga, Africa), 25. Las cinco primeras religiosas de la Congregación indígena "Bene Theresa" (Hijas de Santa Teresa), terminado ya su noviciado, acaban de establecer una residencia en Rusengo, Vicariato Apostólico del Urundi. El naciente Instituto, el primero de carácter independiente que se crea en este territorio, cuenta, además, con seis novicias y cinco postulantes.

Los Prelados misioneros del Congo Belga se afanan con particular empeño en la formación del personal indígena, tanto de sacerdotes como de religiosos y religiosas. Ya el año pasado, reunidos en la Conferencia plenaria, bajo la presidencia del Delegado Apostólico, estudiaron y discutieron ampliamente, sobre todo, los diversos métodos encaminados a la organización más adecuada de las Congregaciones indígenas. Y teniendo en cuenta la mentalidad y aspiraciones, así como la condición social de aquellos pueblos, se pronunciaron unánimemente, máxime ante los resultados ya obtenidos en el Ruanda, en favor del establecimiento, en sus respectivas misiones, de comunidades indígenas, ya de varones como de religiosas, independientemente de las europeas y sometidas directamente al Ordinario del lugar.

Esta decisión que, a simple vista, pudiera parecer atrevida, se inspira, sin embargo, en las directivas pontificias. Y en cuanto afecta concretamente a las Misiones del Congo Belga es fiel reflejo de las instrucciones de la S. C. de Propaganda Fide.

Misionera fallecida en Africa

BASUTOLANDIA (Sud Africa), 25. Los indígenas de esta Misión lloran, actualmente, la muerte de sor Teresina, misionera intrépida que, desde hace veinticinco años, venía consagrándose a la evangelización de los basutos, con actividad y abnegación de las más admirables. Grupos nutridos de indígenas llegaron de los diferentes puntos, aun de los muy lejanos de la región, para participar en sus funerales. Había nacido en Suiza, hace setenta y tres años, ingresando, muy joven, en la Congregación de las Religiosas de la Santa Cruz, de Menzingen. Una vez en tierras africanas, se destacó por sus dotes extraordinarias de organizadora sin par. Los Oblatos de María Inmaculada confiaron a su celo la parte meridional del Vicariato Apostólico de Basutolandia, donde, consagrada de lleno a la educación de los niños y a la asistencia de los enfermos, llevó a cabo una labor fecunda. Fundó, asimismo, un noviciado para las jóvenes indígenas que desearan ingresar en su Congregación.

Sin fuerzas ya para dedicarse al apostolado, empleó los últimos meses de su existencia en recabar de sus bienhechores europeos apoyo y ayuda en favor de los negritos, tan necesitados, a causa de una horrorosa sequía.

Nuevo Seminario en el Japón

FUKOAKA (Japón), 25.—Ha llegado a esta ciudad, procedente de Seatle, el trasatlántico "Empress of Canada", con 45 misioneros y religiosas, pertenecientes a 12 Congregaciones diferentes, todos canadienses, destinados a las diversas misiones de China y Japón. Ya antes de tocar el puerto, monseñor Roy, franciscano, Prefecto apostólico de Kagoshima, en nombre de todos los expedicionarios, solicitó del Santo Padre la bendición apostólica. La respuesta no se hizo esperar. Mientras se acercaban de la costa, recibieron el radiograma del eminentísimo Cardenal secretario de Estado de S. S., concebido en los términos siguientes: "Sumo Pontífice, dichoso saludar valientes misioneros destinados China Japón, agradece homenaje filial, haciendo votos y enviando bendición implorada." Entre los expedicionarios llegaron dos padres sulpicianos de la provincia canadiense, a los cuales será confiado el Seminario que se está construyendo actualmente en esta ciudad y cuya primera piedra fué bendecida el año pasado por monseñor Guébriant, Superior general de las Misiones extranjeras de París, a su paso por Fukoaka.

Una Residencia de católicos en Ceilán

COLOMBO (Ceilán), 25.—Desde hace veinte años, los Oblatos de María Inmaculada venían proyectando la fundación en esta ciudad de un gran centro católico. A pesar de la crisis económica, han logrado superar las dificultades. Y el primero de octubre pasado inauguraron la nueva institución "Catholic Home", que abarca un hotel, un restaurante, salas de recreo y biblioteca para la juventud católica, estudiantes y empleados de la ciudad. La residencia cuenta, también, con un capellán. Pasan de 400 los jóvenes que se han inscrito ya como socios del mencionado centro que, en fecha breve, contará con un millar de miembros, quienes se encontrarán allí, como en su propio hogar, libres de los peligros que pudieran correr de frecuentar los círculos indúes o protestantes.

Para las víctimas de las crecidas en China

CHANGAI (China), 25.—El Gobierno chino, ante la magnitud de los daños provocados por las inundaciones últimas del Río Amarillo, acaba de votar un crédito de cuatro millones de dólares para socorrer a tantos infelices. La suma, aunque considerable, no basta, sin embargo, ni para remediar las necesidades más urgentes. Monseñor Haouisée, Vicario Apostólico de Nankín, acaba de abrir una suscripción. Su llamamiento ha sido fijado en todas las residencias misioneras y templos de Changai. Y los católicos, tanto chinos como extranjeros, van respondiendo generosamente a la voz de su Prelado, a fin de procurar un alivio en su desgracia a los hermanos de la China Septentrional.

No hay tos rebelde a las
PASTILLAS CRESPO

Cursillo en Valencia de Pedagogía catequística

VALENCIA, 25.—Durante los días 28, 29 y 30 se celebrará en el Palacio Arzobispal un cursillo de Pedagogía catequística, a cargo del doctor Tusquets.

Los temas que desarrollará son: «La organización de un Catecismo», «El alma del niño» y «Pedagogía antigua y pedagogía nueva». A estas conferencias podrán asistir los seglares catequistas de uno y otro sexo.

Los mismos días, por la tarde, a las siete y cuarto, en la Casa de los Obreros, dirigidas a cuantos se interesen por la enseñanza catequística:

Primero. «Métodos para enseñar el Catecismo a los párvulos».

Segundo. «Métodos para enseñar el Catecismo a los medianos».

Tercero. «Métodos para enseñar el Catecismo a los mayorcitos».

El día 1 de diciembre, en el Seminario, para sacerdotes:

«Qué podemos y debemos hacer los sacerdotes en el campo catequístico.»

EL PREMIO NACIONAL DE PINTURA

El Premio Nacional de Pintura correspondiente a este año, con el tema de "Un retrato al óleo", ha sido otorgado por unanimidad al ilustre pintor madrileño José G. Solana.

El prestigio mundial de este extraordinario artista, figura gigantesca de la pintura española contemporánea y representante sin rival del fondo castizo del arte español, ha sido avalado por una recompensa oficial.

Como siempre, después de que el nombre de Solana ha recorrido todos los meridianos artísticos del mundo en triunfo, España se acuerda de recompensarle. Nunca es tarde.

Exposición Moncada

En el Círculo de Bellas Artes ha quedado abierta al público una exposición del pintor Moncada Calvache.

Destacan entre las obras expuestas varias, en las que figuran objetos de cristal, mármoles, cobres, rasos y vasijas con agua. Con estos elementos, combinados con otros motivos de bodegón, el señor Moncada Calvache forma conjuntos admirables por la perfección del color y de los sutilísimos matices del reflejo de aquellos objetos, tan difíciles de reproducir, como son los de cobre, el mármol blanco y los tejidos de seda, cuyas dificultades conocen los maestros de la pintura.

El señor Moncada, pintor almeriense, tiene la luminosidad de los pintores levantinos.

Al lado de tanto convencionalismo como tiene cabida en la pintura moderna, la obra del señor Moncada Calvache es de un valor, que responde a la perseverancia y a la fe personal.

Una iglesia por 400 marcos

Esta cantidad cobró el arquitecto de la Catedral de Munich

Joerg Ganghofer, constructor de la grandiosa iglesia de Nuestra Señora de Munich, cuyas dos monumentales torres gemelas son hoy todavía el emblema de la ciudad, recibió con una retribución de ocho libras de pfenigg (unos 20 marcos al año) para planear y dirigir la obra. Esta duró desde 1468 hasta 1488, de modo que al terminarla, Ganghofer había percibido como arquitecto 400 marcos de honorarios. Bien es verdad, que, al propio tiempo que dirigía la obra, trabajaba también en ella como maestro albañil y que por este concepto percibía un jornal de 28 heller en invierno, y 24 en verano—algo así como dos marcos por semana, cantidad que entonces bastaba, según parece, para vivir en holgura. Lo que no ganaba como arquitecto se lo procuraba Ganghofer—así nos lo cuenta un biógrafo con motivo del 445 aniversario de su muerte, trabajando de albañil en sus propias obras.

Dos heridos graves en riña

OVIEDO, 25. — En Rabaldana (Turón), se suscitó una discusión entre el tabernero Ramón García Tuñón, le esposa de éste y su convecino Germán García, de treinta y un años, minero, sobre asuntos de elecciones.

De las palabras pasaron a los hechos, y Germán sacó una navaja de pequeñas dimensiones, dándoles varios cortes a sus contendientes. El estado de los heridos es de pronóstico reservado. El agresor fué detenido.

Asamblea de estudiantes yanquis contra la guerra

NUEVA YORK, 25.—Los estudiantes de la Universidad de Columbia, uno de los núcleos estudiantiles más numerosos de los Estados Unidos, han aprobado una resolución contra cualquiera clase de cooperación con el departamento de la Guerra en el caso de una nueva conflagración mundial.

Los representantes de la Asamblea eran más de 200, manifestaron que ellos representaban todas las Facultades de la Universidad, o sea el 90 por 100 del estudiantado.

Once oradores estudiantes expresaron su preferencia a ingresar en la cárcel antes que prestarse a tomar las armas contra cualquier enemigo.

Finalmente, los estudiantes acordaron convocar un Congreso intercolegial con el fin de formar el frente único estudiantil contra la guerra imperialista.

El "Día de la Madre y el Niño" en Italia

SERA LA VISPERA DE NAVIDAD

Los premios infantiles proporcionados a las dificultades de la crianza

"Los niños son todos guapos cuando están sanos y bien desarrollados"

ROMA, 25.—La víspera de Navidad, según las disposiciones del "Duce", tendrá lugar en toda Italia el Día de la madre y del niño, organizado por la Obra Nacional de la Maternidad e Infancia.

Este día será únicamente de propaganda, es decir que, a diferencia de otras ocasiones, no se pedirá al público el óbolo material que generosamente dispensa en tantas ocasiones, sino que se pretende esencialmente concretar una exaltación ética y moral, llamando todo el pueblo a honrar en las madres y en los niños los valores supremos de la estirpe y la base fundamenal de la perpetuidad y pujanza de la nación.

En todas las capitales de provincia tendrán lugar sendas reuniones, en las que se ilustrará el fin de la manifestación y se distribuirán premios y subvenciones establecidos desde tiempo.

Estos premios se están distribuyendo corrientemente a medida que se verifican las circunstancias previstas para su asignación: bodas o nacimientos; pero normalmente se entregan inmediatamente sólo los 4/5 de la cantidad correspondiente: con motivo de la celebración anual, se entregará el saldo a los beneficiarios de premios durante el año, así como premios especiales, publicaciones y material de puericultura. Seguirá un concurso de cría higiénica de los niños, con premios a las madres.

Este concurso, en las intenciones del régimen, tiene que sustituir para siempre a los concursos de belleza infantil que se tenían con gran frecuencia y constituyen manifestaciones estériles de frivolidad y de vanidad, sin ningún provecho para el incremento ético y fisiológico de la raza.

Los niños son todos guapos cuando son sanos, bien desarrollados, de una eficiencia física en proporción con su edad.

Buscar en ellos aspectos de belleza especial, muy variables y discutibles, o bien aspectos de desarrollo excepcional, no es más que un pasatiempo estético que, sin embargo, despierta en los padres rivalidades, decepciones y complacencias mal comprendidas.

Se quiere premiar y alentar a aquellas madres que, libres de todo empirismo, de toda costumbre equivocada, han cumplido con mayor diligencia y constancia las normas higiénicas emanadas por la Obra, para lograr que los niños se mantuvieran en perfecta salud, base de la prosperidad fisiológica, y no solamente fisiológica, del futuro ciudadano.

Sobre todo, serán premiadas las que han tenido que superar mayores dificultades.

El límite de edad para los niños que se presenten al concurso es desde seis meses a los tres años: a cada uno corresponderá una ficha convenientemente preparada, en la que se harán constar los elementos de juicio que servirán de base para la atribución de los premios.

La jornada se terminará con proyección de películas cinematográficas educativas y recreativas: se escogerán películas que exalten la maternidad.

En todas las poblaciones de Italia la víspera de Navidad será dedicada a ensalzar la familia, base de la sociedad y del Estado: el régimen fascista la considera como una de las llamas más puras, que indica a los italianos el camino de su ascensión.

Se prorroga la rebaja de tarifas ferroviarias

ROMA, 25.—El ministerio de Comunicaciones ha prorrogado hasta el 21 de abril de 1934 las siguientes facilidades para viajes en ferrocarril para los extranjeros:

Primero. Para viajes de ida y vuelta entre estaciones terrestres o marítimas de fronteras, o entre aeropuerto habilitado al tráfico extranjero y una estación de los ferrocarriles del Estado, reducción del 50 por 100 para billetes individuales y del 75 por 100 para caravanas de 25 personas como mínimo. Dichas reducciones no se aplican para las estaciones para las que existan o se apliquen otras reducciones especiales. Los billetes serán valederos treinta días, prorrogables de otros tantos, con derechos a paradas intermedias, y a la salida por una frontera distinta a la de entrada.

Segundo. Reducción del 30 por 100 sobre billetes circulares al Sur de los Alpes e interiores (que ya representa una reducción del 20 por 100 sobre el precio ordinario) con validez normal.

Los billetes serán expendidos por las agencias en el extranjero y en las estaciones de frontera a la presentación del pasaporte, que servirá de documento de identificación.

La reducción está supeditada a la permanencia en Italia de a lo menos seis días.

Estadística de obras públicas italianas

ROMA, 25.—Con motivo del XII aniversario de la marcha sobre Roma, se ha publicado el número de las obras públicas puestas en servicio en el año, que alcanzan a 3.000 obras, por un coste total de casi 2.500 millones de liras.

El número de jornadas de trabajo empleadas alcanza a 56 millones.

Del importe total, 326 millones se refieren a nuevas carreteras, y 325 a reparaciones de las existentes; 229, a obras hidráulicas; 241, a obras marítimas; 279, a edificios escolares; 460, a saneamiento de terrenos; 216, a nuevas construcciones ferroviarias; 54, para obras en relación con terremotos y otras calamidades públicas, y 254, a acueductos y obras de saneamiento.

Una biografía de César

ROMA, 25.—Con el fin de extender el conocimiento del gran jefe romano, la Editorial «Ardita» ha abierto un concurso para una biografía de Julio César, con premio de cinco mil liras.

Documentos falsos de la propaganda alemana

La Prensa de Berlín ataca a los periódicos franceses

BERLIN, 25.—Los periódicos de la noche siguen dedicando comentarios a los documentos publicados por el "Petit Parisién".

Dice que el "Petit Parisién", "órgano francés de excitación del pueblo", no se ha dignado explicar el origen de los supuestos documentos.

La "Gaceta General Alemana" dice que no es cierto que las oficinas correspondientes de Berlín hayan omitido el dar una declaración concreta sobre dicho incidente.

La "Deutsche Zeitung" escribe: "La táctica del "Petit Parisién" queda al descubierto si se tiene en cuenta que una Agencia oficiosa de información inglesa, en un informe detallado, ha hecho resaltar que el periódico francés ha sido acusado por la Prensa alemana de envenenamiento consciente de la diplomacia internacional y de mentira voluntaria.

El "Berliner Tageblatt" habla de que el "Petit Parisién" ha publicado largas declaraciones, pero no ha juzgado necesario responder a la propuesta de poner los originales a disposición del público, en la forma que sea. Si el "Petit Parisién" estima que no se trata de una falsificación debe aportar la prueba de la autenticidad de dichos documentos.

La "Gaceta de la Bolsa" declara que si el editor del "Petit Parisién" tuviera conciencia hubiera ya dicho la verdad sobre la fuente calumniosa de donde proviene esa información. Como hasta el presente se ha contentado con algunas escapatorias sin valor, está claro que dicha información es tan falta de verdad, que el mismo redactor jefe del periódico francés teme decirlo. Para cubrir a los que tienen necesidad de calumniar a Alemania para que sus negocios prosperen, dicho redactor jefe se deja voluntariamente despreciar.

SOLARES
La mejor agua medicinal y de mesa

PERICO CHICOTE
ha puesto a la venta la segunda edición de su nuevo libro
MIS 500 COCKTAILS
Prólogo de don Jacinto Benavente.
DE VENTA EN LAS LIBRERIAS

Esta noche *al cenar* un
GRAIN DE VALS
laxante depurativo perfecto

Los Estudiantes Católicos de Zaragoza

ZARAGOZA, 25.—La Federación Aragonesa de Estudiantes Católicos ha organizado un Curso de Religión y Apologética, que estará a cargo del padre jesuíta Arturo Cayuela.

Fallece el padre de un candidato derechista

CASTELLON, 25.—En Onda ha fallecido don Francisco Martí Galvert, padre del candidato obrero de derecha del mismo apellido. El fallecimiento del señor Martí ha causado gran sentimiento y el entierro ha constituído una imponente manifestación de duelo. Asistieron representaciones de la Derecha Regional Agraria y de los tradicionalistas.

Ocho consejos de guerra

BADAJOZ, 25.—En la próxima semana se celebrarán ocho consejos de guerra.
nistán, reino misterioso, que tiene aún

El Colegio Militar de Avila

El "Diario Oficial" del ministerio de la Guerra publica una circular, en la que se dictan las normas a que habrá de ajustarse el Colegio preparatorio militar de Avila.

Oficina social del comercio de Madrid

Se nos ruega la publicación de la siguiente nota:

"Esta oficina ruega a todos los comerciantes del ramo de uso y vestido que, con objeto de corregir los frecuentes errores en las liquidaciones por diferencias, con motivo de la implantación de las nuevas bases de trabajo, se pasen previamente por su domicilio, Gómez de Baquero, 2, de seis a ocho y media de la tarde, donde podrán entregar sus relaciones y carpetas de recibos para su presentación en el Jurado mixto.

motores Siemens
Los más conocidos

VICHY
HOPITAL - Estómago
CELESTINS - Artritismo
Grande - GRILLE - Hígado

Concentre V. su atención
en esta acertada frase:
"Un producto ineficaz tiene vida limitada"
Una máxima que no puede aplicarse al Jarabe Salud, por ser de todos los reconstituyentes el que más rápidamente ha combatido la
ANEMIA, INAPETENCIA, CLOROSIS, RAQUITISMO, DEBILIDAD GENERAL, NEURASTENIA, etc.
Este tónico-regenerador, aprobado por la Academia de Medicina, es el famoso Jarabe
HIPOFOSFITOS SALUD
¿ES USTED ESTREÑIDO? ¿ES USTED BILIOSO?
LAXANTE SALUD
LE CURARÁ CON SUAVIDAD
Pídase en Farmacias

Publique sus anuncios en EL DEBATE
ADMINISTRACION ALFONSO XI, 4
JUBERA

NOTICIAS DE ULTIMA HORA

Informes del ministro de la Gobernación

Esta madrugada el ministro de la Gobernación, al recibir a los periodistas, les dijo que en Málaga (capital) no había terminado el escrutinio, y parece que se va a la segunda vuelta. En cambio, ha terminado el de la provincia con los resultados que ya se conocen. En León, por las minorías, salen los señores Gordón Ordás y Publio Suárez, quedando derrotados el subsecretario de Gobernación y don Gabriel Franco. Agregó que aún faltan los datos de los escrutinios de Almería, Badajoz, Baleares, Barcelona (capital), Cádiz, Coruña, Jaén, Las Palmas, Lugo, Murcia, Orense, Tenerife y Segovia.

Agregó el señor Rico Avello que "El Socialista" se había referido a la compra de votos en Guadalajara, y el gobernador de dicha provincia le había telegrafiado protestando de esa información y diciendo que no tenía conocimiento de ningún caso de soborno, por lo que consideraba infundada la noticia.

Después el ministro siguió diciendo que se habían solucionado las huelgas mineras anunciadas en las minas de Mieres y Duro Felguera.

Extremistas expulsados de Andorra

Como nota curiosa, el señor Rico Avello les dió cuenta de un comunicado que acababa de recibir, en el que se dice que el inspector de Vigilancia de la Seo de Urgel se ha presentado al veguer de Andorra, representante del Obispo de la Seo, coprincipe de Andorra, manifestando que un grupo de obreros españoles solicitó, en representación de 1.400 hombres españoles que viven en el territorio andorrano, permiso para una reunión. Como el Consejo andorrano no permite reunión de ningún género y como la mayoría de esos individuos pertenecen a la C. N. T. y a la F. A. I., el Consejo de Andorra denegó la petición y ordenó que se pusieran en pie las reservas policiacas y los hombres armados de Andorra y que se expulsara a aquéllos del territorio. El Consejo de Andorra pone el hecho en conocimiento de las autoridades españolas en previsión de desórdenes en la zona española al ser expulsados.

Un periodista dió cuenta al ministro de la Gobernación de las manifestaciones que se atribuían a un elemento de la C. E. D. A., diciendo que se dividía en tres grupos, de los cuales el agrario colaboraría con el Gobierno Lerroux. El ministro contestó:

—Eso se llama posibilitar.

También le informaron los periodistas del acuerdo del Comité de Enlace de Derechas de no presentar más que ocho candidatos, y el señor Rivo Avello, dijo:

—También eso se llama posibilitar.

La Cámara estará constituída el día 15

Después confirmó las noticias facilitadas por el presidente del Consejo respecto a la presentación del Gobierno a las nuevas Cortes, y que la crisis no se producirá hasta después de dar cuenta el Gobierno de su gestión electoral. Además, añadió el ministro:

—Ya les hablé a ustedes hace días que así tenía que suceder, por ser yo precisamente quien he de dar cuenta de la gestión electoral, y no ser diputado. Yo creo que el día 15 del próximo mes estará constituída la Cámara, pues hay muy pocas actas protestadas y únicamente las de Galicia parece que son las que tienen más protestas.

Otro periodista inquirió si el ministro de Trabajo volvería dimitido de Cataluña, según se decía en Barcelona. El señor Rico Avello contestó:

—No lo creo. Además que la situación del Gobierno es tan clara, que no cabe dimisiones. Vivimos en momentos interesantes de la política española.

Aludiendo luego a la situación del señor Calvo Sotelo, el ministro recordó que dicho diputado está condenado y no puede volver a España, aun siendo diputado, si no es en virtud de una amnistía. Agregó que en igual caso se encuentra el conde de Guadalhorce. No así el señor March, sobre el que no pesa ninguna sanción condenatoria.

Un error en el escrutinio de las actas de León

LEON, 25.—Ultimado el escrutinio, se ha visto un error cometido en la suma de votos, por lo cual la proclamación de candidatos no se hará hasta las dos o las tres de la madrugada. Desde luego, no alterará el orden de lugar de los candidatos que serán proclamadas diputados.

Ha quedado resuelto el conflicto de Toledo

TOLEDO, 25.—En la entrevista sostenida por el director de Trabajo con Comisiones de patronos y obreros, se ha llegado a la redacción de unas bases de trabajo, con lo cual ha quedado resuelto el conflicto que se temía.

Revista en Munich

MUNICH, 25.—En las proximidades de Munich se ha celebrado una conferencia de los cuadros superiores de las secciones de Asalto hitlerianas, bajo la presidencia del capitán Rohem.

Según un periódico, se habló de la experiencia adquirida durante los nueve meses del régimen hitleriano y de los problemas de organización.

Cae un camión y muere el conductor

SEVILLA, 25.—En Paradas un camión de carga, a causa de una falsa maniobra, cayó por un terraplén de tres metros de altura. Resultó muerto el chófer del mismo, Antonio Cano, y gravemente herido el ayudante Antonio Soria.

SEVILLA, 25.—En Ginés un camión arrolló y causó la muerte del mendigo José Perea, de sesenta y nueve años. El vehículo se dió a la fuga.

Los campeonatos de remo hoy en Barcelona

El equipo escocés que jugará contra el representativo de Austria

Los campeonatos de España

BARCELONA, 25.—Las pruebas que integran el programa de las regatas de los campeonatos de España en «outriggers», que bajo la organización del Club Marítimo de Barcelona deberán disputarse mañana domingo, en el puerto de Barcelona, conjuntamente con la importante regata internacional del trofeo Juan Camps en «outriggers» a cuatro remeros con timonel, se correrán por el horario y orden siguientes:

A las once.—Regata en yolas de mar a cuatro remeros y timonel (libre).

A las once y veinte.—Regata en «outriggers» a cuatro remeros y timonel (campeonato e internacional).

A las once y cuarenta.—Regata en «outrigger» a dos remeros y timonel (campeonato).

A las doce.—Regata de skiff (campeonato).

A las doce y veinte.—Regata en yolas de mar a dos remeros en punta y timonel.

A las doce y cuarenta.—Regata en «outriggers» a ocho remeros y timonel (campeonato).

Football

El equipo del Español

BILBAO, 25.—El Club Deportivo Español se alienará mañana frente al Athletic, como sigue:

Florenza, Arater—Pérez, Layola—Solé — Cristiá, Domenech — Edelmiro—Iriondo—Márquez—Bosch.

Carreras de caballos

El Premio Haye Jouselin

PARIS, 25.—Mañana se correrá en Butenil el premio La Haye Jouselin, antes premio de la Cruz de Berny, un "steple" sobre 5.500 metros, dotado con 125.000 francos.

Tomarán la salida de 14 a 15 caballos.

Escoria contra Austria

GLASGOW, 25.—El equipo escocés, que jugará el día 29 en el Hampden Park de esta capital, contra el equipo nacional austríaco se ha formado como sigue:

Guardameta.—Kennaway ("Celtic").

Defensa.—Anderson ("Hearts") y Mc Gonagle ("Celtic").

Medios.—Meiklejohn ("Rangers") — Watson ("Blackpool")—Brown ("Rangers").

Delanteros—Ogilvie ("Motherwell")—Bruce ("Middlesbrough")—Mc Fadyen ("Motherwell")—Pc Phail ("Rangers") —Duncan ("Derby County").

La marcha de Litvinof

NUEVA YORK, 25.—El comisario soviético de Negocios Extranjeros, señor Litvinoff, ha embarcado hoy a bordo del vapor "Conte di Savoia", con destino a Italia, en donde se entrevistará con el señor Mussolini.

En un mensaje de despedida que dirige al pueblo norteamericano, el señor Litvinoff dice que el sentimiento predominante en él ahora es el de un amigo después de una larga separación.

La amistad—añade—existía, pero temporalmente la perdimos y nos costó mucho trabajo y tiempo el volver a hallarla. Espero que ahora nos abandonaremos y que esta amistad será duradera y creciente.—**Associated Press.**

* * *

(De nuestro corresponsal)

PARIS, 25.—Los comentarios de la Prensa extranjera sobre el resultado de las elecciones españolas no han terminado. La Prensa italiana y la francesa disputan acerca de las consecuencias de la reacción española en el terreno internacional. De ambos lados de los Alpes los periódicos que discuten están de acuerdo en que el triunfo de las derechas proporciona a España crédito y consideración en el extranjero. Los periódicos franceses sugieren que este resurgimiento puede disgustar a Italia. El "Giornale de Italia" responde que su país desea una España fuerte. Lo único que de esta polémica nos importa es que así en Francia como en Italia, la reacción manifestada el domingo pasado en España es considerada como un verdadero renacimiento, como un triunfo de la nación sobre "esos partidos de disciplina internacional", que anteponen sus intereses sectarios a los intereses permanentes del país. Lo cual es, además, una confesión implícita de que España había descendido mucho en la consideración de los extraños. — **Santos FERNANDEZ.**

Un acuerdo germano-polaco

BERLIN, 25.—El ministro de Polonia en esta capital y un director del ministerio de Negocios Extranjeros del Reich han firmado hoy el acuerdo germano-polaco sobre la avena, que había sido revocado en 20 de noviembre.

Bolsa de París

3 por 100 perpetuo	65
3 por 100 amortizable	76
Banco de Francia	11.350
Credit Lyonnais	2.105
Societé Générale	1.078
París-Lyón-Mediterráneo	889
Midi	715
Orleáns	838
Electricité del Sena Priorite	560
Thompson Houston	249
Minas Courrieres	320
Peñarroya	256
Kulmann (Establecimientos)	625
Caucho de Indochina	314
Pathé Cinema (capital)	70
Banco Nacional de Méjico	186
Wagón Lits	95
Riotinto	1.561
Petrocina (C. Petróleos)	387
Royal Dutch	1.846
Minas Tharsis	274
Seguros L'Abeille (accidentes)	555
Fénix (vida)	619
Minas de Metales: Aguilas	35
Owenza	580
Piritas de Huelva	1.620
Trasatlántica	11

Hitler conferencia con el embajador francés

Se cree que es el primer paso en las negociaciones directas de los dos países. Nuevo discurso de sir John Simon

BERLIN, 25.—De fuente oficial se anuncia que el canciller Hitler recibió ayer por la mañana la visita del embajador francés Francisco Poncet. La Prensa alemana da la noticia en dos líneas, sin añadir ningún comentario, y en los círculos oficiales se da a entender que la visita no tiene trascendencia política, pues es sólo una de tantas visitas que suelen celebrar los embajadores a los Gobiernos cerca de los cuales están acreditados.

En los círculos oficiosos se dice que la circunstancia de que el embajador haya acudido a visitar al canciller, precisamente en estos momentos en que por una parte las relaciones francoalemanas pasan por un período de tensión imposible de negar, y en que por otra parte entra en un período agudo la cuestión de las conversaciones directas entre los Gobiernos francés y alemán, tanto por causa de las declaraciones de Hitler como por las sensacionales de Sir John Simon en la Cámara de los Comunes, parecen estar en franca oposición con la poca importancia que la Prensa dedica a la visita del embajador francés a Hitler.

Se deduce de todo esto en dichos círculos que si bien en la entrevista a que se refieren no se habrá abordado la cuestión de fondo, por no estar aún lo suficientemente preparado el terreno, es razonable pensar que quizá haya sido consecuencia de las declaraciones de Hitler de estos últimos días y que quizá se haya tratado del método que se podría seguir en unas futuras conversaciones directas entre Francia y Alemania acerca de las cuestiones del Desarme.

* * *

LONDRES, 24.—La nueva dirección que ha tomado el conjunto de las negociaciones en materia de desarme, y que ha sido revelada por el secretario de Negocios Extranjeros, sir John Simon ayer en la Cámara de los Comunes, ha sido muy bien recibida en la Prensa inglesa. El discurso fué transmitido rápidamente al extranjero y comentado favorablemente en Francia, Alemania e Italia.

Sir John Simon hizo anoche otra declaración sobre el problema del desarme en otro discurso que pronunció y dijo, entre otras cosas, que el hecho central del problema se encuentra en las relaciones germanofrancesas; y lo subrayó agregando, nosotros debemos estar convencidos de ello. Francia es un pueblo de los más adictos a la causa de la paz, y sus dudas antes de desarmar inmediatamente son debidas a que conserva el recuerdo doloroso de las repetidas invasiones que ha sufrido por sus fronteras orientales. Por consiguiente, es necesario para Francia tener garantías de que el desarme va a conducir verdaderamente a la paz.

Ahora bien, también del otro lado de la frontera francesa se conserva el recuerdo de la humillación de la derrota y de la imposición del desarme, que llevaba consigo el Tratado de Versalles, el cual por cierto, si bien no decía que las potencias vencedoras se obligaban a desarmar una vez que lo hubiera hecho Alemania, ciertamente recordaba la intención de los victoriosos de seguir el mismo camino de los vencidos.

La nueva generación alemana no desea la guerra y tiene un jefe que, cualquiera que sea el modo de ver que los demás tengan de su modo de gobernar, clama también por la dignidad y por la igualdad de derechos.

La influencia de Inglaterra en este tremendo problema crece inmediatamente, porque se siente también fuertemente ligada a la causa de la paz y desea solamente contribuir de la mejor manera posible a edificar y sostener el edificio de la paz mundial y a regular los armamentos.

La impresión en Alemania

NAUEN, 24.—En los círculos oficiosos de Berlín se consideran las declaraciones de sir John Simon en la Cámara de los Comunes como determinantes de un momento decisivo en el curso de la política europea, a partir del momento en que Alemania se retiró de la Sociedad de las Naciones.

Se hace notar que el hecho de que esas declaraciones se hayan producido dos días después de que el canciller Hitler ha expresado solemnemente, y sin lugar a equívocos, su modo de pensar respecto al desarme y a los deseos de negociar directamente con Francia, y precisamente a un periodista francés, para que fueran publicadas en Francia, dan un valor más considerable aún a las manifestaciones del ministro de Negocios Extranjeros británico.

La Prensa berlinesa comenta en su casi totalidad la crisis francesa desde el punto de vista de la política internacional, y manifiesta la esperanza de que el nuevo Gabinete y su presidente no podrán evitar definir su posición ante el problema urgente de la necesidad de conversaciones entre Francia y Alemania, que han sido propuestas por Hitler y que hasta la fecha han sido tácitamente rechazadas por Francia.

La impresión general en Berlín es que el momento de iniciar dichas conversaciones se acerca cada vez más.

Italia y la S. de N.

BERLIN, 25.—Se encuentra en Berlín el ex ministro de Justicia italiano y presidente de la Cámara de dicho país, Rocco, quien ha pronunciado varias conferencias de carácter jurídico.

Interrogado por los periodistas acerca de la actitud de Italia ante la retirada de Alemania de la Sociedad de las Naciones, Rocco ha dicho que Italia lamenta este paso, porque Alemania formaba con su país un contrapeso al bloque franco-británico, pero que, por otra parte, comprende perfectamente los motivos del acto realizado por Alemania. Terminó diciendo que Italia continuará, por ahora, en la Sociedad de Naciones por motivos de orden político, pero que ha perdido la fe en la eficacia de dicho organismo, especialmente, después de la retirada de Alemania de su seno; en cambio, confía en el Pacto de los Cuatro.

El Tratado del Trianon

LONDRES, 24.—La moción depositada recientemente en la Mesa de la Cámara de los Comunes y en la que se solicita la revisión del Tratado del Trianon, han sido firmadas por sesenta y ocho diputados.

La Pequeña Entente

BELGRADO, 25.—La reunión de técnicos checoslovacos, yugoeslavos y rumanos ha comenzado sus trabajos para la redacción del programa del Consejo Económico de la Pequeña Entente.

* * *

Sir John Simon, el ministro de Negocios Extranjeros de Inglaterra ha acudido en auxilio de la tesis italiana sobre la Conferencia del Desarme desde lo alto de la tribuna parlamentaria. Nada ha dicho que no supiéramos ya. El aplazamiento de las reuniones en Ginebra fué defendido por italianos e ingleses. Pero el grupo que deseaba continuar las discusiones no se dejó vencer sin resistir. Entre el 14 de octubre y la última sesión, los delegados que forman la Mesa de la Conferencia hubieron de reunirse tres veces. Se quería responder a la actitud de Alemania demostrando que su concurso no era necesario, recogiendo la declaración de von Neurath de que Alemania ya está desarmada por el Tratado de Versalles y su ausencia no puede, por consiguiente, ser una dificultad.

Sólo que la S. de N. carece de fuerzas en estos momentos para tomar esa actitud frente a un gran país. Y la Conferencia del Desarme tampoco, sobre todo después de que los EE. UU. e Italia declararon su propósito de inhibirse en las negociaciones futuras sobre el desarme. Así, mal de su grado, los partidarios de continuar la Conferencia han debido ceder, si no ante los argumentos, ante la actitud de los adversarios.

En realidad era ocioso continuar la discusión ausente Alemania. Si se discutiese un problema técnico podría esperarse el consentimiento del Reich para una fórmula hábil. Pero el obstáculo de la Conferencia del Desarme es de carácter político y no se salvará mientras no se discuta y se resuelva amistosamente, de igual a igual entre las grandes naciones. "Dictar" de nuevo un Tratado es de todo punto imposible.

Para los partidos de esta solución —llamémosla así—el problema es sencillo. Hay un Tratado que obliga al Reich a no poseer más que un determinado número de soldados y buques provistos de ciertas armas solamente. Todo ello bajo pena de sanciones que, incluso la Internacional Socialista, ha pedido en caso de no cumplir el Reich lo ordenado. Pues bien; vigílese a Alemania mientras se discute y, una vez realizado el acuerdo, que escoja entre Versalles y el Convenio de Desarme.

Claro que ésta no podía ser la posición de Italia e Inglaterra, pero hasta anteayer ningún ministro británico se había expresado con el vigor y la energía que sir John Simon. "Aun cuando hiciéramos un documento perfecto—ha dicho—, no es posible presentar a Alemania un Tratado hecho y una línea al pie para que firme." Y, finalmente, el anuncio público de haber rogado a Francia que negocie directamente con el Reich acerca de estas cuestiones de desarme y seguridad.

Es el único camino, pero no sabemos si conduce a la meta. Parece que, después de las declaraciones de Hitler, la conversación debería ser fácil y llana; pero en Francia, donde todo lo germánico se ve con recelo, lo racista inspira la más profunda desconfianza. El menor gesto, la frase más clara, se escudriña en busca de la segunda intención, que se da por descontada. Y así es inútil hasta el intento de discutir. No dudamos de que sea explicable la actitud de Francia, pero no por eso es menos de lamentar.

R. L.

La propaganda francesa en el exterior

LYON, 25.—En los salones de la Cámara de Comercio se ha celebrado anoche una importante reunión, en la que participaron numerosas personalidades del mundo económico de la región, con objeto de estudiar la constitución de un Centro encargado de presentar en el exterior el verdadero aspecto de Francia.

Jarabe antiepiléptico de F. URGELL

(Fórmula del Dr. Bayó)

De positivos resultados en la EPILEPSIA y toda clase de afecciones nerviosas.

De venta en todas las farmacias y centros de específicos y en los depósitos que indica el prospecto.

Precio de venta: pesetas, 5,70 frasco (timbres incluídos).

CATARROS, TOS, FATIGA
JARABE MADARIAGA
BENZOCINAMICO, SEDANTE
REMEDIO EFICAZ
Venta en farmacias. Madrid y provincias

ACABA DE SALIR
el interesantísimo libro de
GEORGES ROUX
La lección de César
UNA DICTADURA
DE IZQUIERDA
HACE... DOS MIL AÑOS
Seis pesetas en todas las librerías.

ALMORRANAS
La Pomada Hemorroidal y los Supositorios Hemorroidil del doctor Ribalta son los únicos que alivian en seguida y curan radicalmente las almorranas internas y externas. Prospectos gratis. Farmacia de la Viuda Ribalta, Rambla de Cataluña, 44, Barcelona.—Madrid, Gayoso, Arenal, 2.—Bilbao, Barandiarán.

LINOLEUM
hules de mesa, de cama, artículos limpieza, limpiabarros, paso de coco para portales, etc. Los mejores precios y el mejor surtido de Madrid. Almacenes Serra, San Bernardo, 2. Teléfono 22361.

El señor Ponsot pasó anoche por Madrid

El residente francés siguió su viaje a Marruecos

En el rápido de Irún llegó anoche a Madrid, a las ocho, el residente general de Francia en Marruecos, señor Ponsot. Acudieron a recibirle a la estación del Norte, el embajador de Francia, señor Herbette y su señora, y en representación del ministro de Estado, el jefe de protocolo del ministerio, señor Miranda. El señor Ponsot salió anoche mismo para Marruecos en el expreso de Algeciras. Durante su brevísima estancia en Madrid se trasladó a la Embajada de Francia, en donde comió con los embajadores y no recibió ninguna visita.

* * *

TANGER, 25.—El próximo lunes llegará a Tánger, procedente de Marsella y de paso para Rabat, el residente francés.

LA DEROGACION DEL ACTA DE ALGECIRAS

TANGER, 25.—Comentando la cuestión suscitada estos días respecto a la derogación del Acta de Algeciras, el diario "El Porvenir" dice que es imposible prescindir del documento que ha sido durante muchos años la base esencial de toda la legislación marroquí. Según parece, el pretexto actual son las importaciones de mercancías japonesas, cuyos precios establecen una ruinosa competencia con los demás países. El citado diario afirma que, desde luego, resulta injusto que los países que han contribuído con su dinero y su sangre a la pacificación y civilización de Marruecos se hallen en el mismo plano de igualdad con los que, como el Japón, jamás han hecho aquí labor alguna. Sin embargo, esto no basta para pretextar la derogación del Acta de Algeciras, cuando serían suficientes determinadas restricciones en la importación para evitar los actuales perjuicios.

UNA FERIA DE MUESTRAS EN TANGER

TANGER, 25. — Organizada por la Cámara de Comercio Internacional de Tánger se celebrará en el próximo mes de mayo una Feria de Muestras. El ministro de España ha prometido su ayuda para la propaganda de esta Feria en la zona española y en España, convencido de la eficacia que puede tener para los productos españoles, muchos de los cuales son aquí desconocidos, no obstante sus condiciones inmejorables para competir con los de otros países.

Las escuelas profesionales de los Padres de Familia

Ciento diez alumnos reciben en ellas enseñanza gratuita

HOY SE CELEBRA LA BENDICION DE LA BANDERA

Hoy, a las nueve de la mañana, se celebrará en las Escuelas Profesionales de la Asociación Católica de Padres de Familia, establecidas en la calle de Santa Engracia, 13, la bendición de la bandera de la Congregación Mariana, a la que se han afiliado la mayor parte de los alumnos. Bendecirá la enseña el Vicario general de la diócesis, y será madrina doña Carmen de Pablo de Serrano. Por la tarde se obsequiará a los alumnos con una sesión de cinematógrafo.

Dichas Escuelas Profesionales comenzaron a funcionar en el mes de octubre último, y dispone de todos los elementos modernos para la formación de obreros mecánicos, electricistas, tipógrafos, carpinteros yalbañiles. De la enseñanza están encargados varios ingenieros y arquitectos y un competente profesorado auxiliar. Asisten a las clases 110 alumnos mayores de catorce años, a los cuales, además de la enseñanza gratuita, se les facilitan libros y material a mitad de precio.

Incendiarios absueltos

SEVILLA, 25.—En la sección primera de la Audiencia se vió la causa contra cuatro individuos a los que se acusaba de haber incendiado una iglesia de Marchena. El fiscal pidió cuatro años de prisión para los acusados. El Jurado dictó veredicto de inculpabilidad. Los procesados quedaron en libertad.

El servicio de trenes entre Cuenca y Madrid

CUENCA, 25.—El vecindario se lamenta del pésimo servicio de trenes entre Cuenca y Madrid. Además, la mayoría de los días los trenes vienen con retraso y no se cumplen los horarios. El correo, que tiene su llegada a las once de la noche, llegó hoy de madrugada. Como se producen indudables perjuicios para Cuenca y su provincia, se va a pedir a los nuevos diputados que hagan gestiones en el ministerio de Obras públicas y en la Dirección de Ferrocarriles, a fin de lograr que se cumpla estrictamente lo dispuesto sobre este servicio de interés público.

En Cuba se han registrado 20.000 casos de malaria

Chautemps quiere resolver rápidamente la crisis francesa

LA HABANA, 25.—El corresponsal del periódico «El País», en Santiago de Cuba, dice que se han señalado en la provincia de Oriente más de 20.000 casos de malaria.

El Gobierno de la provincia ha solicitado socorros del Gobierno federal.

Hull en Sao Paulo

SAINT PAUL, 25.—El señor Hull, secretario de Estado norteamericano ha comunicado a la Prensa la siguiente nota:

«Los intereses del Brasil son idénticos a los de los Estados Unidos. Por lo tanto, deberíamos formar acuerdos comerciales entre los dos países que permitieran a los Estados Unidos cambiar sus trigos y otros artículos manufacturados contra mercancías brasileñas.»

La crisis francesa

PARIS, 25.—Después de haber recibido la misión de constituir nuevo Gobierno el señor Chautemps, fué sucesivamente a visitar a los señores Sarraut, Jeanneney y Bouisson, presidentes del Consejo, de la Cámara y del Senado, respectivamente. También visitó a los señores Regnier, ponente general de la Comisión de Hacienda del Senado; Maovy y Jacquier, presidente y ponente, respectivamente, de la Comisión de Hacienda de la Cámara. Por último, visitó igualmente al señor Herriot.

Al salir del Eliseo, Chautemps declaró a los periodistas:

—Tengo la firme voluntad de llegar rápidamente a una solución, pues los acontecimientos así lo exigen. Como todos los republicanos patriotas, yo hubiera deseado vivamente que mi ilustre amigo, el señor Herriot, hubiera asumido la carga del Poder, pero mi labor será sumamente facilitada por la afectuosa ayuda que me otorgará. Frente a la gravedad de las circunstancias presentes, el deber del nuevo Gobierno será imperioso y claro. Deberá, sin desfallecimientos y sin temor, restablecerse el equilibrio presupuestario, defender el régimen asegurando el funcionamiento normal de las instituciones parlamentarias y velar por la seguridad exterior de la nación.

Nuevas monedas alemanas

BERLIN, 25.—Han sido puestas en circulación las nuevas monedas de uno dos y cinco marcos.

Las primeras llevan la siguiente inscripción: "El interés general es superior al interés particular."

Las otras llevan la efigie de Lutero.

Todas las antiguas monedas serán retiradas de la circulación a medida que vayan siendo acuñadas las nuevas en número suficiente.

* * *

BERLIN, 25.—Ha sido promulgada una nueva ley de protección a los animales.

Con arreglo a ella se castigará con multa y penas de prisión, que pueden llegar hasta cinco años, todos los malos tratos o sufrimientos inútiles que sean causados a los animales.

SE PREPARABA PARA EL DIA TRES UN MOVIMIENTO SINDICALISTA

Extendido por toda España, tenía su ramificación principal en Huesca

En esta ciudad se han descubierto armas y explosivos

Han sido detenidos cinco individuos, entre ellos dos mujeres

HUESCA, 25.—Esta madrugada, en el Gobierno civil, facilitaron una nota dando cuenta que, desde hace algún tiempo, la C. N. T. venía preparando un movimiento general en toda España, con ramificación, principalmente en Huesca.

El inspector jefe de Policía, don Julio Hernández, venía realizando pesquisas, que dieron por resultado averiguar que en Huesca los extremistas tenían proyectado cortar las líneas de conducción de energía eléctrica, volar varios puentes, cortar la traída de aguas y hacer zanjas en las carreteras, con objeto de dejar aislada la población.

Este movimiento debía estallar el día 3 del próximo mes de diciembre; pero por causas que aun se ignoran se adelantó para el lunes próximo. Con estos antecedentes, esta noche, a las nueve, el citado inspector de Policía, secundado por personal de la plantilla de Policía y Seguridad, más cuatro agentes de la frontera, que se encuentran en esta capital, se personó en una casa de la calle de Sobrarbe, en donde se incautaron de treinta y una bombas incendiarias, cinco bombas más de metralla, hechas con "buges" de carros; trece pistolas, un revólver y varios cargadores. En otra casa del paseo de San Voto, número 7, encontraron un "buge" de carro y tornillos para rellenar, semejante a las bombas que han estallado en la ciudad últimamente, y gran cantidad de materias explosivas, con destino a la fabricación de artefactos. Todo este material fué trasladado al edificio del Gobierno civil.

Se han practicado, además, cinco detenciones entre ellas las de dos mujeres. Los detenidos se llaman Francisco Zamora, de dieciocho años, natural de Quicena; Julián Crimol, de treinta y ocho, de Huesca, y Santiago Félix, de veintiséis, natural de La Bisbal.

Esta noche, a las doce, cuando el teniente de las fuerzas de Seguridad, acompañado de dos agentes de Vigilancia realizaba una inspección por el paseo de Lucas Mallada, en las afueras de la población, dieron el alto a un grupo sospechoso, que lejos de atender el requerimiento de los agentes, hizo algunos disparos contra ellos. La Policía repelió la agresión y los desconocidos se dieron a la fuga por el campo. Fuerzas de Seguridad dieron una batida sin resultado por aquellos alrededores.

Alava pide que se nombren unas Juntas forales

En sustitución de las Comisiones gestoras

VITORIA, 25.—En representación de numerosos Ayuntamientos, entre ellos Laguardia, Berantevilla, Urcabustaiz, Vallegovia y San Millán, el diputado don José Luis Oriol ha solicitado del Gobierno sean sustituídas las Comisiones gestoras por Juntas forales.

En Navarra

PAMPLONA, 25.—Los diputados del Bloque derechista triunfantes por Navarra en las últimas elecciones, han entregado en el Gobierno civil un documento dirigido al ministro de la Gobernación, en el que piden la eliminación de los gestores provinciales, y que, por el momento, sean sustituídos por siete vocales, que designe el Consejo foral. También entregaron otro escrito en la Diputación solicitando que cesen en sus funciones los gestores de la Comisión provincial. Los diputados se entrevistarán con el ministro de la Gobernación, para insistir en sus deseos hasta conseguir que se cumpla la voluntad de Navarra.

Colecta en Varsovia para aviación

VARSOVIA, 25.—Las colectas públicas en favor de la aeronáutica polaca se elevan, hasta ahora, a la cifra de siete millones de zloty.

Otro alijo de pistolas destinadas a Bilbao

La Policía de Santander encuentra material explosivo

BILBAO, 25.—Comunican de Ermua que entre aquella jurisdicción y la de Eibar ha sido detenido por la Guardia civil un coche que llevaba 265 pistolas y cuyo automóvil iba ocupado por unos individuos que, al parecer, son socialistas de Bilbao y que traían las armas de contrabando con destino a su organización. Los detenidos, que procedían de Eibar, han sido llevados a San Sebastián.

Nuevos hallazgos de explosivos en Santander

SANTANDER, 25.—Desde el día del descubrimiento del depósito de bombas en la Cuesta de Carmenchu, número 7, la Policía ha continuado la práctica de pesquisas para el total esclarecimiento de este asunto. Hoy en un nuevo y detenido registro practicado en la bodega, encontró un paquete grande de dinamita, dos caretas protectoras de gases asfixiantes, con las que debían trabajar los manipuladores de explosivos y frascos de cloruro y líquidos inflamables. En algunos de los frascos se han encontrado huellas dactilares. Han sido detenidos Manuel García Ruiz y su hijo Norberto porque entre los objetos hallados aparecen algunos de su pertenencia. Hasta ahora no hay más detenidos y la Policía continúa sus pesquisas.

Un monumento de carbón en Alta Silesia

Está tallado en un enorme bloque de hulla y dedicado a los muertos en la guerra

BERLIN, 25.—En una iglesia de Beuthen (Alta Silesia) se ha inaugurado estos días un curioso monumento a la memoria de los muertos de la guerra. El monumento representa un sarcófago de grandes proporciones esculpido en un enorme bloque de carbón piedra. Sobre el sarcófago, un casco de acero con una cruz gamada, como único ornamento, y la inscripción: "A los hijos de Beuthen, caídos en la Gran Guerra 1914-1918".

Beuthen es uno de los principales centros de la cuenca hullera de Silesia, y los autores del monumento han creído, por lo tanto, que el carbón, como material representativo del país, debía ser escogido para dar forma al monumento de los que se sacrificaron por la Patria.

A un certamen acuden más de 115.000 poetas

TOKIO, 25.—La única crisis que no ha hecho mella entre los japoneses es la crisis de los poetas.

Recientemente el periódico literario "Hochi Shumbun" viene dedicando tres páginas enteras a la inserción de más de 2.000 composiciones poéticas que fueron presentadas a concurso.

A este certamen concurrieron más de 115.000 poetas, incluyendo hombres de negocios, maestros de escuela, artesanos y muchachas de los talleres.

UNGÜENTO GARCIA
Cura sin operación ni dolor
Panadizos - Granos - Forúnculos
Quemaduras

ULLOA-óptico
Carmen, 14.-MADRID

Escuelas y maestros

El día 1 comienza la tercera parte de los cursillos.—El día 1 de diciembre comenzarán los ejercicios correspondientes a la tercera parte de los cursillos.

Convendría que por el ministerio se hiciese constar oficialmente que los beneficios concedidos a los cursillistas hijos de maestros, profesores de Normal e inspectores en activo o sustituídos, alcanzan también a los hijos de los maestros, profesores e inspectores que no estén en servicio activo, así como a los huérfanos.

Una protesta del Reich en Viena

Ha sido motivada por la muerte de un soldado alemán cerca de la frontera

VIENA, 25.—El ministro de Alemania en Austria ha visitado hoy al ministro de Negocios Extranjeros de este país para consignar una enérgica protesta del Gobierno alemán por la muerte de un soldado de la Reichswehr por un guarda-fronteras austríaco en la frontera bávara. Además ha preguntado las medidas que piensa tomar el Gobierno austríaco para prevenir la repetición de esta clase de accidentes.

La Comisión de investigación

VIENA, 25.—Comunican de Insbruck que las dos Comisiones de investigación, la alemana y la austríaca, que realizan una encuesta en el territorio de la frontera austro-bávara, a consecuencia del incidente por el cual resultó muerto un soldado alemán, prosiguen sus trabajos.

Ambas Comisiones se dedican ahora a la verificación del trazado de la frontera, pues no están de acuerdo en dicho asunto.

El informe austríaco

VIENA, 25.—El informe oficial austríaco del incidente de frontera que ha ocasionado la muerte de un soldado alemán por disparos de un guardafrontera austríaco, dice que un destacamento de soldados alemanes o de secciones de Asalto racistas había atravesado la frontera dando gritos de "Heil Hitler", y que al repetirse la escena un destacamento de guardafronteras austríaco se lanzó al ataque contra el grupo, y dió muerte de un disparo a uno de sus componentes.

Además dice que la Comisión investigadora austríaca ha podido encontrar huellas de sangre dentro de territorio austríaco.

Comentarios alemanes

BERLIN, 25.—El informe austríaco, que ha llegado hoy a Berlín, ha sido acogido en los medios oficiosos con escepticismo, y se dice que es incompatible con las conclusiones obtenidas por la Comisión investigadora alemana enviada al lugar del suceso.

Se hace notar que, aunque fuera verdad el hecho de que hubieran atravesado la frontera algunos soldados, no hay razón alguna para disparar contra ellos al ver que iban desarmados, y que mucho menos se puede pensar que dicho grupo planeara un ataque dentro de territorio austríaco, siendo así que iban sin armas. Hay quien agrega que sólo admitir la idea de un proyectado ataque merece el calificativo mínimo de ligereza irresponsable.

Se dice que Habitch ha sido destituído

VIENA, 25.—El periódico "Volsstage" de Salzburgo publica una información de Munich que nosotros acogemos con toda clase de reservas.

Según dicha información, el diputado nacional-socialista señor Habitch, jefe de los servicios de propaganda hitleriana contra Austria, ha sido destituído por orden del canciller.

La misma información asegura que para sustituir a Habitch en la jefatura de la propaganda hitleriana contra Austria será designado el antiguo jefe de las organizaciones nacional-socialistas Gregor Strasser

Fiestas solemnes en el Monasterio de Guadalupe

Para conmemorar el XXV aniversario de la instalación de la comunidad franciscana

CACERES, 25.—El próximo día 27 darán comienzo en Guadalupe las solemnes fiestas conmemorativas del vigésimo quinto aniversario de la instalación de la comunidad franciscana en el Monasterio de Nuestra Señora de Guadalupe.

Los actos religiosos consistirán en un triduo, en el que tomarán parte los Obispos de Badajoz y Coria, el Vicario capitular de Plasencia, el Provincial de los Franciscanos de Andalucía, el superior del Monasterio y varios Canónigos. La misa de pontifical del último día será oficiada por el Arzobispo de Toledo, doctor don Isidro Gomá. El día 1 de diciembre se dirá un solemne funeral por los religiosos y bienhechores fallecidos desde la instalación de la comunidad en dicho Monasterio.

También habrá reparto de comidas, conciertos de música sacra y una velada literario musical, en la que pronunciarán discursos el padre Lázaro Epelde, don Antonio Reyes Huertas, don José Polo Benito y el superior del Monasterio.

OPOSICIONES Y CONCURSOS

Practicantes de la Beneficencia Municipal.—El próximo martes, día 28, darán comienzo, a las siete y media de la tarde, en la Diputación, los ejercicios entre opositores a plazas de practicantes supernumerarios de la Beneficencia Municipal.

Auxiliares de Contabilidad del Estado. Han sido aprobados los opositores siguientes:

Número 439, don Fernando Pérez, 26,2; 495, doña María Luisa González, 26,8; 497, don Luis Ferrer, 27; 498, don Miguel García, 29,6; 499, don José Aguado, 30,2; 500, don José Luis González de la Vega, 23.

Para el día 29, a las cuatro y media de la tarde, se convoca en la Intervención general de la Administración del Estado, para celebrar el tercer ejercicio (oral), a los opositores números 1 al 50, como efectivos, y desde el 51 al 74, como suplentes.

Taquimecanógrafas de Guerra.—Fueron aprobadas las opositoras números 399, doña María Santamaría, 2.910; 340, doña María Santonja, 2.083; 344, doña Rosario Sanz Junco, 2.484; 345, doña Pilar Sanz Martín, 3.285; 349, doña Felicitación del Saz, 3.125; 351, doña Rosa Senén, 2.188; 352, doña Concepción Senosiain, 3.089; 356, doña Mercedes Serrano Manrara, 4.018; 358, doña Elena Sierra Carré, 2.089; 362, doña María del Carmen Sivilla, 2.589; 363, doña María Eulalia Sola, 2.089; 364, doña Dolores Soler, 2.321.

Para el lunes día 27 están convocadas las opositoras número 393 a 420, y para el martes próximo, desde este número al 448.

¿Le interesa vestir bien y barato?
Pues visite la
SASTRERIA HORACIO
Felipe III, 4 (entre calle y plaza Mayor. Madrid).

RESTAURANT MARTIN AGUIRRE
COCINA BILBAINA
Espoz y Mina, 8 (esquina Cádiz). T. 14920.

La mejor colección de relojes del mundo

Ha sido legada por el historiador Basserman al Museo de Baviera

MUNICH, 25.—En el Museo Nacional de Baviera está siendo expuesta actualmente una notable colección de relojes de pared y bolsillo que le ha sido legada por el historiador del arte Bassermann-Jordan. Tiene esta colección fama de ser una de las mejores y más completas colecciones particulares en su género. Figuran en la misma una serie de piezas curiosas construídas por los maestros relojeros más reputados de Augsburgo, Munich, Stuttgart y Viena, al propio tiempo que una serie de relojes de torre y campanario de pasados siglos.

Reliquias napoleónicas en Berlín

En la "Zeiughaus (Armería o Museo de Guerra) de Berlín, vuelven a estar expuestos, desde hace unos días, el único sombrero auténtico de Napoleón conservado después de su muerte, una pistola del Emperador y 16 condecoraciones, objetos todos ellos que fueron encontrados en el carruaje después de la batalla de Waterlóo. Estos objetos desaparecieron de las colecciones de la Armería de Berlín desde hace cerca de quince años, a principios de 1919, ignorándose su paradero hasta ahora, en que han sido anónimamente devueltos al presidente del Gobierno de Prusia, señor Goering, el cual dispuso inmediatamente su restitución a los lugares que antes habían ocupado.

Se ignora quiénes hayan podido ser los secuestradores de tales reliquias históricas, aunque se admite la posibilidad de que fueran los mismos grupos de estudiantes que en los tiempos agitados de la revolución, después de la guerra mundial, retiraron de la Armería de Berlín numerosas banderas tomadas a los franceses y las quemaron, ante el temor de que Francia pudiese reclamar su devolución.

Entre las condecoraciones ahora restituídas al Museo figura la orden de Aguila Negra de Prusia, concedida a Napoleón por el rey Federico Guillermo III en 1805, un año antes de que el Emperador de los franceses ocupara con sus ejércitos la totalidad del territorio prusiano.

Las banderas más antiguas del mundo

El tesoro de la Catedral de Halberstadt—ciudad histórica, al pie de los montes del Harz—va a ser convertido en Museo y abierto al público. Sus piezas más notables datan del tiempo de las Cruzadas y fueron llevadas a Halberstadt en 1205 por el Obispo Conrad von Crosigk. Entre estos objetos figuran dos tapices bizantinos y cinco estandartes de procesión, cuatro de los cuales son de procedencia griega. Ultimos restos del "Auri Flamma", esos estandartes deben ser considerados como las banderas más antiguas que existen.

CHARLAS AEREAS

FIN DE UN MONOPOLIO

Ha cesado, días ha, felizmente para la Aeronáutica universal y para España, el que una Compañía francesa ejercía de derecho, desde hace cuatro años, sobre las islas Azores, bajo el aspecto del tráfico aéreo, como consecuencia de un convenio existente entre el Gobierno portugués y una Sociedad, la Compañía Portuguesa de Aviación, filial de l'Aeropostal francesa, y constituída con veinte millones de escudos de capital, suscrito, a partes iguales, por Mr. Boulloux Lafout, director de la citada Sociedad francesa, y Mr. Paul Louis Weiller, de la Sociedad Gnome Rohue. En dicho contrato, a cambio de promesas, que un examen somero bastaba para calificar de quiméricas, el Gobierno portugués reservaba a la C. P. de A. el derecho exclusivo a utilizar como aeropuertos las islas Maderas y Azores, que ocupan en el Atlántico situación privilegiada, en las rutas de Europa a ambas Américas.

El pretexto o motivo oficial de la rescisión del contrato ha sido el incumplimiento de una cláusula de orden financiero—el no haber constituído en tiempo debido un depósito de doscientos mil francos previstos—, pero no cabe duda han de existir motivos de más peso que éste para dejar escapar una posición excepcional, celebrada, a su tiempo, a bombo y platillos por toda la Prensa francesa, como gran triunfo diplomático, con la sola excepción de la revista profesional "Les Ailes", que lo calificó de duro golpe contra el progreso de la navegación aérea.

El convenio, en realidad, nació herido de muerte, con faltas originales que lo hacían inviable. No cabe hoy, por extenso que sea el criterio de los Estados sobre el derecho de soberanía territorial, que puedan cerrarse a la navegación aérea puntos únicos y obligados de escala en los vuelos transatlánticos. El concepto exagerado, antiguo, de absoluta soberanía, ha cambiado en el moderno Derecho internacional, y el de los Estados ha de ceder ante la utilidad universal y ante las exigencias del progreso humano. Así lo entendieron Inglaterra y los Estados Unidos de América, en cuanto conocieron el convenio, haciendo saber al Gobierno portugués que no reconocían su validez; anuncio que hubiera podido dar lugar, de llevarse a efecto el contrato, a situaciones delicadas.

Tenía éste, además, vicios de origen de diverso linaje: el programa prometido, condición "sine qua non" para prorrogar el contrato, pasado algún tiempo. Aun sin tener ahora a la vista las cláusulas convenidas, creo recordar que, a más de al establecimiento de una muy completa red de líneas aéreas metropolitana, con numerosos aerodromos, faros y servicios de infra-estructura, comprometíase la Sociedad a establecer un tráfico aéreo frecuente y regular con las islas Maderas y Azores, con la Guinea y con otras colonias portuguesas.

Todas estas causas contribuyeron a que, los que por nuestros cargos y aficiones interveníamos en el aspecto internacional de la política aérea española, asistiésemos, sin excesivo recelo, aunque no sin disgusto, al nacimiento de un convenio que sabíamos condenado a vida efímera.

No tenía derecho España, por su situación geográfica, a permanecer en actitud pasiva de inhibición, sino que respondió, al ataque inesperado, con medios idóneos; y acudiendo, no sin pena, al campo a que se la llamaba, decidió el "bloqueo aéreo de Portugal", cerrando totalmente la común frontera y dando con ello el golpe de gracia al maltrecho convenio.

Acudió entonces Portugal al terreno de las negociaciones diplomáticas, terreno en el que nos encontró llenos de buena voluntad y de amistosa simpatía, pero en situación firme y clara. Los términos en que el problema se planteó eran éstos: Queremos convenir un Tratado de Navegación Aérea con España, decían los negociadores portugueses, capacitados para su misión y excelentes diplomáticos.

Nada más justo y más de nuestro agrado, contestábamos los españoles, si hasta con los distantes países escandinavos tenemos Tratados, ¿cómo no hemos de desear tenerlo con la nación fronteriza?

¿Cuáles son vuestras bases de discusión?, se nos preguntó.

Amplísimas—respondimos—, de cordialidad y extensión, grandes como corresponde a vecinos a quienes ligan múltiples lazos: de sangre, de Historia y de Geografía. Ofrecemos, sin restricciones, paso libre de las fronteras, en toda su extensión, sin zonas prohibidas y libre tránsito de cualquier avión portugués, sin necesidad de previo permiso, por todo el territorio nacional español, continental, islas, colonias y zona del protectorado en Marruecos. Y en cambio de ello, sólo una cosa pedimos: estricta reciprocidad.

Y aquí estribaba la dificultad para los lusitanos. Estaban dispuestos a la plena correspondencia en Portugal; pero no en las islas en que la soberanía estatal se encontraba sujeta a servidumbre.

Y como España ha seguido, con loable continuidad de criterio, a pesar de los cambios políticos, una línea recta en su criterio de política aérea internacional, de facilitar el desarrollo de la Aeronavegación, pero en plan de absoluta igualdad de derechos, criterio éste que le impidió adherirse al Convenio Internacional de Navegación Aérea (C. I. N. A.), mientras éste estableciera y catalogara a los Poderes aeronáuticos de los diversos Estados en dos categorías, con derechos muy diversos, el acuerdo fué imposible y España hubo de continuar cerrando el camino de Portugal a Francia, con lo que se inutilizaba el efecto del monopolio de las islas Azores.

Se me objetará, quizás, que el bloqueo era sólo parcial, pues quedaba abierto el tránsito de Portugal a las costas francesas occidentales; pero a este argumento, que, como amenaza dialéctica, empleó, en cierta ocasión, elevada personalidad arenoáutica francesa, me limité a responder:

—Háganlo ustedes.

Y fué su respuesta inmediata:

—Bien sabe usted que es dificilísima y costosa, por no decir irrealizable, una línea regular, bordeando las costas gallegas y atravesando el Cantábrico.

Pero a españoles y a portugueses repugnada y repugna la situación que las circunstancias han creado en que de rechazo crean dificultades a la navegación aérea. Por ello hay que marcar con piedra blanca la fecha de la rescisión del contrato, acontecimiento feliz, que, derribando ficticias barreras, abre la puerta a la esperanza de la pronta firma de un Tratado Ibérico de Navegación Aérea.

Y ello redundará en beneficio del tráfico aéreo super Atlántico en uno de los tres únicos itinerarios existentes—el más importante como volumen de mercancías y viajeros—, el "central", que, partiendo de nuestra Península, va por las islas Azores a las costas de los Estados Unidos.

En los otros dos itinerarios no existen dificultades de orden político; son en cambio, hoy, casi insuperables, las que presenta, desde el punto de vista climatológico, el septentrional—el que va de Europa a América por Islandia y Groedlandia—el que recorrió Balbo con su escuadra, más tarde la misión inglesa de Mr. Watkins, y, hace pocos días, el matrimonio Lindbergh, por encargo de una Sociedad americana.

Ni políticas ni aerológicas presenta dificultades el itinerario "meridional", el que, partiendo de nuestro suelo y costeando Africa, en parte, llega a las costas del Brasil—el del "Zeppelin", el de Gago Coutinho, el del "Plus Ultra" y el "Jesús del Gran Poder", pero requiere una escala artificial—isla o buque—en medio del Atlántico.

Saludemos, pues, con alegría, el fin de una situación, que pone fin a una situación inaceptable y molesta y nos permite recibir con los brazos abiertos cualquier demanda de acuerdo aéreo de nuestros vecinos occidentales.

Alfredo KINDELAN

Arbón, 11 noviembre 1933.

El "5.005" y el "6.006"

—¿Qué te cuentas?

—Ya lo ves. Aguardando el relevo.

—A mí me toca a las 14,28.

—A mí a las 14,35.

—¿Un cigarro?

—No lo quiero.

—¿Sabes algo de la "bronca" que dicen que tuvo anoche con un chófer el "7050", de la línea de Cuatro Caminos?

—No sé na ni me importa. Estoy a lo mío.

—Mal temple te traes... y me choca. Digo que me choca, porque hacía una temporá larga que estabas más contento que si te hubiera tocao el "gordo". ¡Pero ya caigo en el por qué de la variación!... Estás "mosca" por las elecciones, porque se ha acabao "aquello" que te creías que era pa siempre.

—¡Natural que lo crei! Y muchos lo creyeron. Hasta la víspera del "cacharrazo" que nos han dao en la cresta, leíamos en "El Socialista" "que no sólo íbamos a triunfar como la otra vez, sino que sacaríamos más diputaos aun que entonces". Y confiaos en lo que nos decían y leíamos, ¿quién se iba a figurar lo que ha pasao luego?...

—¡Hombre, tenía que pasar! Te lo dije, en tiempos, cuando a mí y a otros compañeros que pensaban igual que yo nos llamabais "cavernícolas", porque decíamos que aquello de la Casa del Pueblo (respaldá en los 120 diputaos) mandando en to el mundo: en las empresas, en el público y en el Gobierno, duraría... lo que durase, y, al cabo, tendría que terminar. Y ha terminado. Eso ha sido tó.

—Sí, y tú, ¡encantao!

—Te diré. No me aprovecho del acierto para decirte ahora: "toma del frasco". Estaría feo, y, además, el compañerismo ante tó. Pero sí te digo que aproveches la lección y... no la olvides.

—¿Lección de qué?

—Recuerda lo que decías cuando discutíamos...

—¡Cualquiera se acuerda!

—Yo sí. Decías, entre otras cosas, pa convencerme: "Tó ha cambiao: lo de abajo, arriba, y lo de arriba, abajo. ¡Y siempre! ¡Ya era hora! Por mí parte, me siento otro en la plataforma. Na de saludos a los viajeros conocidos; na de aquello de dar las gracias al devolver los "pases", ni de pedirlos con aquello de "Haga el favor", o "Tiene la bondad". Y na, tampoco, de respetos a los viajeros, ni siquiera a los inspectores; na de "coba" a nadie: ¡igualdad: tós iguales! Y poco gusto que le da a uno ver al público burgués acobardao, achantao, sin rechistar y... aguantando "mecha". Porque ahora los viajeros no chistan. Si quieres, paras el coche donde te da la gana, y lo tienes parao tan y mientras compras tabaco tranquilamente, o bebes agua "recreándote" apropósito en la faena. Si quieres, no paras en una pará discrecional y dejas a pie a la gente. Si te quieres fumar un pitillo dentro del coche, pa no enfriarte en la plataforma, te lo fumas. Y si algún viajero o alguna viajera dice algo, le contestas "lo suyo", y hasta te "vuelcas". ¿Reclamaciones a la Dirección, como en tiempos? ¡Ja, ja! De sobra sabe el público que ahora no le sirve de na, porque tampoco la Empresa pué hacer na, sino... aguantarse también. También sabe la Empresa "lo que podemos" y que somos los amos. ¡Con las ganas que tenía yo de "hablar de tú" a los burgueses y a la Empresa. De "llamarles de tú" a los viajeros y a ella, sin... que me echaran a la calle! Por fin me he dao y me estoy dando ese gusto. ¡No hay más remedio, burgueses y Empresas, que "tragar cuerda" y despediros pa "in eternum" del pasao, porque pa "in eternum", los amos somos y lo seremos nosotros!" ¿Y recuerdas lo que yo te contestaba? Que ni amos de arriba, ni amos de abajo, porque eso de "amos" sabría a indignidad y esclavitud. Que lo otro, lo de la "igualdad", era un sueño muy viejo, y na más que eso; un sueño, porque los hombres no serán nunca iguales. Porque lo mismo que unos son gordos y otros delgaos, unos fuertes y otros débiles, unos altos y otros bajos, también son distintos en inteligencia y en valer. Tú y yo, y la mayoría de los obreros, lo somos, y a mucha honra; pero también es verdad que lo somos porque no hemos valido para ser otra cosa. Tenemos derecho a que se nos considere, y a que se nos retribuya en justicia nuestro trabajo. ¡Paz, fraternidad humana y justicia! Eso sí; pero también tenemos el deber de ser atentos, educados, respetuosos y disciplinados, sin que, por ser lo contrario, dejemos, tampoco, de seguir siendo lo que somos. Y te ponía un ejemplo. Tú te ufanas, te decía yo, de "hablar de tú" al viajero, o sea de no respetarlo ni considerarlo, ¡sin comprender, so iluso, que ese viajero, un suponer, médico, abogado, ingeniero, catedrático, rentista, empleado, etcétera, etc., se apea de tu coche y sigue siendo lo que es, mientras tú sigues siendo lo que eres, clavao ocho horas en la plataforma; o sea, sigues siendo un obrero honrao, útil, necesario; pero... un obrero! ¿A qué esa chiquillá, entonces, de sentirte "amo", si no lo eres ni lo serás nunca? ¿Lo eres, siquiera, en lo que tú llamas la Organización? ¿Qué eres allí? ¡Na! Uno de tantos cotizantes... ¿Y sabes por qué?, te decía yo. Porque allí mandan, como en todas partes, los que más valen: allí ¡tampoco existe la igualdad!

—En eso sigo estando conforme...

—En eso, y... pa mí que "ahora" también en lo otro que yo te decía. Te habrás convencío, creo yo..., te habrás dao cuenta de que el "disco" ha cambiao y se ha terminao "aquello" que tú y otros compañeros como tú creísteis que iba a durar siempre.

—Sí; me he hecho cargo... Pero, también tú, y los que pensáis como tú, vais a "notar" el cambio.

—Hombre, por mí parte, creo que no. Y digo que creo que no, porque yo, no cambié. Yo, como algunos otros compañeros, no nos "emborrachamos" con fantasías, con aquellas fantasías, socialistas de que "éramos los amos del público, y de España", y por no "emborracharnos" con aquellas fantasías, continuamos siendo, como siempre, educaos, atentos, serviciales y respetuosos. Y atendidos y respetados, por eso mismo. Yo seguiré, por ejemplo, dando las gracias, al devolver los "pases", charlando con los viajeros conocidos y atendiendo al público, debidamente, y con educación... De modo que no tengo que cambiar con el "cambio". Tú, sí...

—¡Pa mí que yo no!

—Ya me lo dirás más tarde... (Transición). Ahí viene mi velero.

—Buen servicio.

—Lo mismo digo. Adiós.

Curro VARGAS

Continúa el temporal de lluvias en Vizcaya

Se ha inundado la vega de Guernica. En Arteaga se derrumbó una techumbre y resultó muerta una anciana

Representantes del A. de Bilbao y de las Gestoras tratarán en Madrid de asuntos regionales

BILBAO, 25.—Continúa lloviendo de manera intensa. La vega de Guernica está totalmente inundada, sin que haya habido daños graves que lamentar. En el pueblo de Arteaga, a consecuencia de la lluvia, se derrumbó la techumbre de una tejavana. Los escombros alcanzaron a la anciana de sesenta y tres años Bonifacia Naverán, que quedó muerta instantáneamente.

El concierto económico

BILBAO, 25.—Mañana saldrán para Madrid comisiones del Ayuntamiento de Bilbao, que van a gestionar la resolución de asuntos pendientes en distintos departamentos ministeriales. También saldrán representantes de las tres gestoras de las Diputaciones vascongadas, para tratar con el ministro de Hacienda de asuntos relacionados con la interpretación del concierto económico.

Aniversario de Sabino Arana

BILBAO, 25.—Los nacionalistas vascos han celebrado hoy el treinta aniversario de la muerte del fundador de su partido, Sabino Arana. El acto principal ha consistido en una misa celebrada en la iglesia de San Vicente, a la que asistieron millares de personas. Presidieron las autoridades del partido.

La agresión al párroco de Gallarta

BILBAO, 25.—Dicen del pueblo de Las Carreras que la Guardia civil ha detenido a un individuo llamado Leandro Calvo, al que se supone autor de los disparos que hirieron gravemente el domingo pasado al párroco de Gallarta, señor Salútregui. El detenido negó que fuera el autor de la agresión

Dice el gobernador

BILBAO, 25.—El gobernador civil ha facilitado esta tarde una extensa nota en relación con los incidentes ocurridos ayer durante el entierro del empleado municipal Agustín González. En la nota dice el gobernador que se dieron vivas al "fascio" y a la Monarquía, y que no está dispuesto a autorizar ninguna nueva manifestación en la vía pública, a pretexto de nada, mientras sus organizadores no le garanticen que no se ha de alterar el orden público.

Quince días internados en el monte

BILBAO, 25.—Con motivo de la huelga que a primeros de mes hubo en los cargaderos del ferrocarril provincial de Triano, varios individuos colocaron piedras en la vía, como acto de "sabotage". Los huelguistas se internaron luego en el monte, donde han estado quince días, hasta que hoy han sido detenidos por la Guardia civil.

Reposición de vocales de la Casa de Misericordia

PAMPLONA, 25.—Por sentencia dictada hoy por el Tribunal Provincial de lo Contencioso, se ordena la reposición en sus puestos de los vocales vecinos de la Junta de gobierno de la Casa de Misericordia. Estos vocales fueron destituídos por acuerdo de la mayoría izquierdista del Ayuntamiento. Esos vocales son los que edificaron el magnífico edificio de la Casa de Misericordia.

EL ANIVERSARIO DEL ARMISTICIO

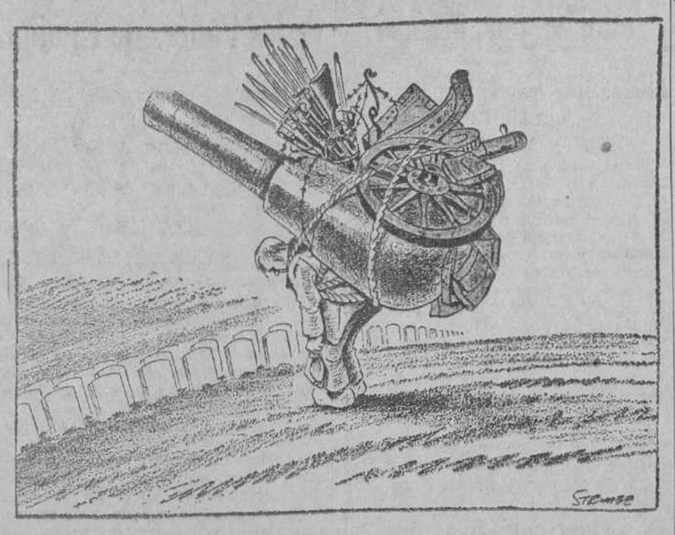

DOS MINUTOS DE SILENCIO

(Del "The Daily Express".)

Convenio comercial entre Grecia y Turquía

VARIOS COMUNISTAS DETENIDOS EN SERRES

ESTAMBUL, 25.—Comunican de Ankara que el nuevo convenio comercial turco helénico entrará en vigor a partir del 13 de diciembre.

Una Comisión mixta se halla reunida actualmente en Ankara para terminar su redacción.

Comunistas detenidos

ATENAS, 25.—La Policía ha detenido en Serres a varios comunistas que comparecerán ante los tribunales para responder de la acusación de haber redactado y puesto en circulación un manifiesto reclamando la autonomía de Macedonia.

Colisiones en Grecia

ATENAS, 25.—Comunican de Drama a los periódicos que se registran nuevos encuentros entre autóctonos y refugiados.

En Mocros han resultado heridas tres personas. La Policía ha operado varias detenciones.

Periodistas detenidos

ATENAS, 25.—El "Progreso" anuncia que la Policía de seguridad ha detenido a los redactores y tipógrafos del periódico "Rizospastis".

Se les acusa de haber violado la ley relativa a la defensa del régimen.

Banda de falsificadores

ATENAS, 25.—El "Mensajero de Atenas" anuncia que la Policía de la capital ha descubierto una banda de falsificadores que se proponían poner en circulación billetes falsos de mil dracmas.

Varios miembros de la banda han sido detenidos y la Policía se ha incautado de varios millares de billetes falsos y del material que sirvió para su fabricación.

Disturbios semitas en Besarabia

Los judíos obligaron a cerrar a todos los comercios

Grandes precauciones para evitar las represalias de los cristianos

BUCAREST, 25.—La Prensa comienza a publicar detalles de los disturbios registrados días pasados en Chisinau (Besarabia).

Los desórdenes fueron provocados por la población judía que, después de repartir manifiestos impresos en ruso, rumano y judío, invitando a la declaración del boicot contra las mercancías alemanas, recorrió la ciudad en grupos armados de garrotes, obligando a cerrar no sólo a los comerciantes israelitas, sino también a los cristianos. Un almacén fué asaltado y saqueado.

La Policía y la Gendarmería han tenido que hacer grandes esfuerzos para impedir a la población cristiana y a los estudiantes que se entregaran a actos de represalia. Se ha comprobado que entre los manifestantes judíos había numerosos comunistas.

Tren asaltado

BUCAREST, 25.—Un numeroso grupo de legionarios pertenecientes a la organización extremista derechista "La Guardia de Hierro", se ha apoderado de un tren en Mossavia.

Los asaltantes del tren le pusieron en marcha y se trasladaron a Pacani (Besarabia), en cuya estación se hicieron fuertes contra las fuerzas de la Policía que habían sido enviadas para detenerlos.

La Policía se vió obligada a emplear bombas lacrimógenas contra los alborotadores, a los que logró disolver deteniendo a 15 de ellos.

"FASCISTAS"

¿Queréis estar al corriente del movimiento J. O. N. S...? Suscribiros, por 10 pesetas anuales, a su revista teórica, que aparece mensualmente. Giros, a calle CAÑOS, 11.

Correspondencia al Apart. 3.036. Madrid.

La huelga de Palma de Mallorca, resuelta

Numerosos robos de leña en la provincia de Badajoz

PALMA DE MALLORCA, 25.—Se ha resuelto la huelga general. Mañana circularán los tranvías con el personal de la Empresa. Los demás obreros han empezado ya a reintegrarse al trabajo y el lunes empezarán también a trabajar los tipógrafos, con lo que ya podrán salir los periódicos, que llevaban una semana sin aparecer. Por su parte, los obreros zapateros, causantes de la huelga general, al tener noticia de la decisión de los demás gremios, se entrevistaron con el gobernador y otras autoridades para darles cuenta de que retiraban sus peticiones y aceptaban las bases aprobadas por el ministro de Trabajo.

Dos mil cargas de leña, robadas

BADAJOZ, 25.—En el pueblo de Quintana, del término de Castuera, desde hace algún tiempo cuadrillas de hombres se dedican a robar leña y sólo en dos días han entrado en dicho pueblo más de 2.000 cargas de leña robada.

Se ha concentrado la Guardia civil para impedir continúe este abuso.

El director del Trabajo, en Toledo

TOLEDO, 25.—A las once de la mañana llegó el director de Trabajo para gestionar con las Comisiones obreras y patronos un acuerdo sobre la crisis de trabajo de la provincia. Le visitaron las Directivas de la Sociedad de Trabajadores de la Tierra y la Federación Patronal de Agricultores para tratar de la huelga general anunciada para el lunes.

Los puestos del mercado de San Sebastián

SAN SEBASTIAN, 25.—Se ha resuelto el asunto de los puestos del mercado. Se abrirán mañana y se respetará la orden de cerrarlos a partir del 3 de diciembre.

Huelga sin previo aviso

VALENCIA, 25.—Sin previo aviso se han declarado en huelga los obreros de la fábrica Colas y Abonos, que la Compañía Industrial Expendedora tiene en la Senda de Carmona, número 1. El paro afecta a 70 obreros.

Explosión de un petardo

VALENCIA, 25.—El jefe del puesto de la Guardia civil de Cárcer comunica telegráficamente que durante la madrugada pasada hizo explosión un petardo colocado junto a la casa del vecino de dicho pueblo, Vicente Bataller. El artefacto sólo produjo daños materiales y la consiguiente alarma.

Huelgas agrícolas en Huelva

HUELVA, 25.—Con motivo de la detención de varios individuos, autores de robos de bellota, se amotinó el vecindario del pueblo de Encinasola. La Guardia civil tuvo que actuar para disolver los grupos.

En el pueblo de Hinojales se ha resuelto la huelga que tenían declarada los campesinos. Por el contrario, los trabajadores agrícolas de Escacena y Encinasola han presentado el oficio de huelga, so protexto de que los patronos no cumplen las bases de trabajo.

Un barco racista de propaganda

Dará la vuelta al mundo durante dos años

KUXHAVEN, 25.—El yate "Deutschland" ha zarpado para dar la vuelta al mundo en un crucero de propaganda nacional-socialista.

A bordo del barco va una sección de milicianos de Altona.

El crucero durará dos años y en el de a bordo darán conferencias para ilustrar a las colonias alemanas y a los extranjeros sobre la Alemania actual y el hitlerismo.

Rebajas para el carbón

BERLIN, 25.—Con objeto de favorecer las exportaciones alemanas de carbón las compañías de ferrocarriles del Reich han introducido rebajas en los transportes de carbón para el extranjero.

Un incidente

BERLIN, 25.—El cónsul de Alemania en Erudenz (pasillo de Dantzig) ha sido encargado de hacer una información sobre los disturbios, a consecuencia de los cuales resultaron heridos varios alemanes y uno muerto.

El patrón oro

BERLIN, 25. — El presidente del Reichsbank, doctor Schacht, ha dirigido hoy la palabra a los representantes de la industria del acero, y les ha dicho que la política de divisas que ha de seguir Alemania se debe fundar en el principio del "mantenimiento de la estabilidad monetaria".

Estas declaraciones las formuló al tocar el tema de las discusiones que ahora surgen en los medios financieros alemanes acerca de la conveniencia de unir la suerte monetaria alemana a la de la libra esterlina. Con este motivo Schacht hizo notar que hacerlo sería llevar la moneda alemana a ser controlada por el Banco de Inglaterra, quien se encargaría de fijar su valor. Además recordó que todos los alemanes conservan doloroso recuerdo de las pasadas inflaciones y no desean se repita tan funesto experimento.

El proceso del Reichstag

BERLIN, 25.—Proceso por el incendio del Reichstag.

Comparece el escritor comunista Hirsch, actualmente detenido, y manifiesta que no ha conocido nunca a Popoff y que la primera vez que lo vió fué cuando le confrontaron con él.

Sin embargo, en poder de Popoff se encontraron facturas a nombre de un tal Peter, nombre por el que era conocido Hirch.

Refiriéndose a este asunto el testigo dice que estas facturas parecen escritas por él, pero que él no las ha hecho.

Por su parte Popoff dice que las facturas procedentes de otra persona a quien él conocía y cuyo nombre era Peter, agregan de que eran facturas procedentes de las compras de libros y folletos.

El segundo acusado, Taneff, declara también que Peter, a quien conoció en Berlín, no es el mismo que Hirsch.

Declara el escritor comunista Peterson, quien dice no haber firmado ninguna factura destinada a uno de los acusados.

Comparece el último testigo, el albañil Schmidt, en cuya casa, según Grothe, los miembros del Frente de combatientes rojos permanecieron toda la noche del 26 al 27 de febrero. Dice que no conoce a Grothe y que las declaraciones de éste son fantasías.

El lunes se celebrará la próxima sesión.

La interviú de Cobbels

BERLIN, 25.—Los periódicos berlineses comentan hoy los alegatos del periódico londinense "Saturday Review", que dice que el pretendido "intterview" con Goebels fué concedido por dicho señor el día 2 de agosto del año pasado a la Agencia Literaria.

Los periódicos alemanes dicen que el "falsificador" habló primero de un pretendido artículo de Goebels y después de un "interview" hecho hace algunos meses, y ahora cae en nuevas mentiras dando la fecha de agosto del año pasado.

El "Voelkischer Boobachter" dice que Goebels llevaba en aquella época un diario muy exacto del que se desprende que no concedió semejante interviú.

El mencionado periódico agrega: "Ha quedado demostrado que Wentworth present óal público inglés una falsificación desvergonzada con la evidente intención de sabotear los esfuerzos tendentes a asegurar la paz europea.

Los demás periódicos hacen declaraciones idénticas.

Por su parte, la "Gaceta del Voss" dice: "Sería conveniente esperar a ver si el "Saturday Roview" inventa algo nuevo. No es de esperar que una nueva invención tenga más vida que la precedente.

El "Berliner Tageblatt" dice que el pretendido interviú de Goebels hace decir a éste: "Hemos combatido el paro con éxito", cosa que no podía decir hasta el año 1933, pero no un año antes, por lo cual queda dicho todo.

LA CATEDRA DE FRANCISCO DE VITORIA EN LA U. DE SALAMANCA

SALAMANCA, 25.—En la Cátedra Francisco de Vitoria se dará un cursillo con el siguiente programa:

Lunes, 27 de noviembre.—Don Gaspar Bayón y Chacón, ayudante de Derecho Internacional Público e Historia del Derecho Internacional en la Universidad de Madrid, "La cláusula "rebus sic stantibus" y la doctrina de Vitoria".

Martes, 28.—Padre Luis Urbano y Lanaspa, profesor de Teología, "La potestad espiritual del Soberano Pontífice y la potestad civil de los Estados. Perspectivas del Maestro Vitoria proyectadas en el siglo XX".

Miércoles, 29.—Don Alfredo Mendizábal, catedrático de Filosofía del Derecho de la Universidad de Oviedo, "Derecho natural y Derecho internacional".

Jueves, 31, y viernes, 1.º de diciembre. — Señor Giovanni María Bertini, profesor de la Universidad de Turín, "Influencia de algunos renacentistas italianos en el pensamiento de Francisco de Vitoria" (dos lecciones).

LA VIDA EN MADRID

El nuevo embajador de Cuba presenta sus credenciales

Ayer mañana, con el ceremonial acostumbrado, presentó sus cartas credenciales al Presidente de la República el nuevo embajador de Cuba, don Alfonso Hernández Catá. En la plaza de la Armería formó una compañía de la guardia exterior, que correspondía al regimiento de Infantería número 1, que presentó armas al embajador.

A la puerta de las habitaciones oficiales fué recibido por los secretarios del Gabinete diplomático, que le acompañaron hasta el primer salón, donde se encontraba el secretario general, señor Sánchez Guerra. El Presidente de la República se encontraba en su despacho oficial acompañado del ministro de Estado y de los jefes de la Casa Militar y ayudante. Acto seguido, se dió lectura a los discursos protocolarios.

A la salida se rindieron al nuevo embajador los mismos honores que a su llegada.

—Cumplimentaron al Presidente de la República los siguientes señores:

Don Heliodoro Suárez Inclán, el ministro de España en Caracas, don Luis Oteyza, don Manuel García Rodrigo, don Juan Castrillo, el ministro de Marina, señor Pita Romero, y don Eloy Baquero. Finalmente, fué cumplimentado el jefe del Estado por el alférez de Infantería de Marina don Carlos Arriaga.

Homenaje del Casino de Madrid a Royo Villanova

El Casino de Madrid celebrará mañana lunes, a las dos de la tarde, un banquete en honor de don Antonio Royo Villanova. Después de unas palabras del doctor Ripollés, ofrecerá el homenaje Federico García Sanchiz, quien dedicará sus palabras a ensalzar el patriotismo del señor Royo Villanova, sin ninguna consideración de carácter político. No habrá más discursos que los de los señores García Sanchiz y Royo Villanova, y se hacen gestiones para que sean radiados. Durante el acto se interpretará música española por una notable agrupación musical.

Aparte del crecido número de comensales que asistirán al acto, han solicitado facilidades para escuchar los discursos casi todos los socios del Casino y otras muchas personas.

Academia de Medicina

Presidida por el doctor Gimeno, ayer celebró sesión esta Acamedia.

Los doctores Vital Aza, Jiménez, Slocker y Blanc Fortacín discutieron el síndrome abdominal agudo durante la gestación. La Academia rindió homenaje al eminente cirujano alemán Temístocles Gluck, que celebra en estos días sus ochenta años de edad y el cincuentenario de su ejercicio profesional. Los académicos señores Goyanes, Slocker y García Tapia hicieron un brillante apuntamiento de la labor científica del profesor Gluck, impulsor de la moderna cirugía de cuello y cara, y en especial en las extirpaciones de laringe.

El doctor Goyanes, con motivo de este homenaje, subrayó la poca frecuencia con que en España se honra en vida a los hombres ilustres. Propuso que la Academia organice un fiesta en honor del doctor Gimeno como tributo a su personalidad de octogenario glorioso, e igualmente en honor del doctor Huertas, que, cumplidos más de ochenta y cinco años, continúa en el ejercicio de su profesión.

Reunión de la Cámara de Comercio Americana

Esta entidad celebrará su reunión de otoño en el Hotel Ritz el próximo martes, día 28, a las dos de la tarde. Asistirán a ella el embajador de los Estados Unidos, señor Bowers,, y don Antonio Royo Villanova, y han sido invitados don Alejandro Lerroux y otras personalidades. Han sido invitados también todos los miembros de la Cámara y los americanos residentes en Madrid. Las invitaciones pueden adquirirse en el citado hotel.

Hoy, fiesta de la Patrona de los Procuradores

El Obispo de Segovia oficiará en una misa solemne

Hoy celebra el Ilustre Colegio de Procuradores de Madrid la fiesta de su Patrona, Nuestra Señora de la Asunción. A las once de la mañana se celebrará unam isa solemne en la parroquia de Santa Bárbara. Oficiará en ella el Obispo de Segovia, y ocupará la sagrada cátedra don Eloy Montero, catedrático de Derecho Canónico de la Universidad Central.

A la una y media de la tarde se reunirán los procuradores en un banquete en el Hotel Ritz.

Boletín meteorológico

Estado general.—Se reducen de extensión las bajas presiones del Continente, mientras que las altas permanecen estacionarias sobre Azores y Escandinavia. Nieva por el centro de Francia y Suiza, con vientos moderados del primer cuadrante.

Por España ha llovido por el Cantábrico, Sudeste y Andalucía; por las cuencas altas del Duero y Ebro han sido nevadas.

Lluvias recogidas ayer.—En San Fernando, 21 mm.; Málaga y Mahón, 16; Granada, 11; Badajoz y Jaén, 10; Córdoba y Vitoria, 9; San Sebastián y Sevilla, 8; Santander, 7; Santa Cruz de Tenerife, 6; Baeza, 4; Cáceres, Coruña, Logroño y Oviedo, 2; Gijón y Melilla, 1; Murcia, 0,5; Albacete y Burgos, 0,4.

Temperaturas de ayer en España.—Albacete: máxima, 7; mínima, 2; Algeciras, 11 mínima; Alicante, 14 y 10; Almería, 15 y 9; Avila, 4 y 2 bajo cero; Badajoz, 13 y 9; Baeza, 9 y 6; Barcelona, 12 y 9; Burgos, 3 máxima; Cáceres, 12 y 6; Castellón, 16 y 7; Ciudad Real, 11 y 2; Córdoba, 15 y 8; Coruña, 12 y 8; Cuenca, 7 máxima; Gerona, 10 y 2; Gijón, 11 y 6; Granada, 10 y 7; Guadalajara, 9 y 1; Huelva, 17 máxima; Huesca, 10 máxima; Jaén, 12 y 6; León, 2 bajo cero; Logroño, 7 y 3; Mahón, 11 y 9; Málaga, 16 máxima; Melilla, 14 mínima; Murcia, 15 y 7; Orense, 11 y 4; Oviedo, 10 y 5; Palencia, 9 y 1; Pamplona, 1 0 máxima; Palma de Mallorca, 8 mínima; Pontevedra, 13 máxima; Salamanca, 8 máxima; Santander, 11 y 8; Santiago, 11 y 5; San Fernando, 10 mínima; San Sebastián, 17 y 5; Santa Cruz Tenerife, 16 mínima; Sevilla, 17 y 7; Soria, 7 máxima; Tarragona, 13 máxima; Teruel, 5 y 2 bajo cero; Toledo, 11 y 1; Tortosa, 12 y 8; Valencia, 13 y 9; Valladolid, 10 máxima; Vigo, 14 máxima; Vitoria, 6 y 3; Zamora, 10 y 1; Zaragoza, 10 máxima.

Para hoy

Casa de Aragón (Carretas, 10).—6,30 t., fiesta familiar.

Casa de los Gatos (Bola, 2).—6 t., velada teatral.

Casa de Toledo (Arenal, 26).—5,30 t., fiesta familiar.

Círculo de Bellas Artes (Alcalá, 46).—6,30 t., concierto de danzas españolas por el Cuarteto Iberia.

Cursillo de Cultura Religiosa para Señoras (Catedral, Colegiata, 15).—5,30 t., don **Antonio Vallejo Nájera**: "La simulación en la vida social".

Fomento de las Artes (San Lorenzo, 13).—7 t., doctor Ruiz Ibarra: "Estado actual de las doctrinas naturistas en Europa".

Juventud de la Peña Ruperto Chapí (Rollo, 2).—5,30 t., fiesta familiar.

Colegio de Procuradores.—11 m., misa solemne en la parroquia de Santa Bárbara en honor de su Patrona; 1,30 t., banquete en el Ritz.

Para mañana

Cámara Oficial de la Propiedad (plaza de San Martín, 4).—6,30 t., sesión reglamentaria del pleno.

Colegio de Veterinarios (San Bernardo, 2).—3, junta general.

Cursillo de Cultura Religiosa para Señoras (Catedral, Colegiata, 15).—6,45 t., don Benjamín de Arriba, Teología Dogmática; 7,30 t., don Gregorio Sancho Pradilla, Sagrada Escritura.

Escuela de Catequistas (Caballero de Gracia, 28).—6 t., inauguración del curso, bajo la presidencia del Obispo de Madrid-Alcalá.

Homenaje al señor Royo Villanova.—2 tarde, en el Casino de Madrid.

Instituto Francés (Marqués de la Ensenada, 10).—7 t., M. Guinard: "La Escuela de Fontainebleau y su influencia en el Renacimiento francés".

Instituto Pedagógico F. A. E. (Claudio Coello, 32).—6 t., latín; 7 t., religión y obras post escolares; 8 n., griego.

Otras notas

El Dispensario de Higiene Mental.—La Dirección general de Sanidad nos comunica que la consulta pública del Dispensario de Higiene Mental de Madrid quedará abierta al público a partir del lunes 27 de noviembre, todos los días, durante la mañana. Dicho Dispensario se halla instalado al final de la calle Francos Rodríguez.

EL LIBRO DE HOJAS CAMBIABLES
más perfecto y más económico
APARTADO 63 VALENCIA

"ALMACENES DEL PEINE"
MANTAS PARA ROPEROS

HOTEL ASTURIAS
La mejor situación de Madrid.
Habitaciones desde ocho pesetas. Pensiones desde 18 pesetas.

BAZAR DE LA UNIÓN
Mayor, 1, Puerta del Sol
COCHES PARA NIÑOS

VENCEREMOS SIEMPRE
Porque por 30 duros no comprará un gabán mejor que el nuestro de 90 pesetas.
CASA VAQUERO. Plaza Matute, 11.

Minué
Fuencarral, 36
VESTIDOS. ABRIGOS. SOMBREROS
La mejor colección
Los mejores precios

DESEASE SOCIO
25.000 pesetas, negocio único en España. Beneficio, 90.000. Encargarse administración. Donzeco. Ferrer del Río, 26.

Hotel Bilbaíno. Madrid
Marqués de Valdeiglesias, 1, esquina a Gran Vía, hospedaje desde 12 pesetas. Pensión completa.

EN BARCELONA
no deje de hospedarse en el HOTEL DE MADRID. Buena acogida. Cocina española. Pensión, 10 pesetas. Calle Boquería, 29. Tel. 17883.

GARAY CRA SAN — OPTICO JERONIMO 1
DESPACHO CORRECTO DE RECETAS

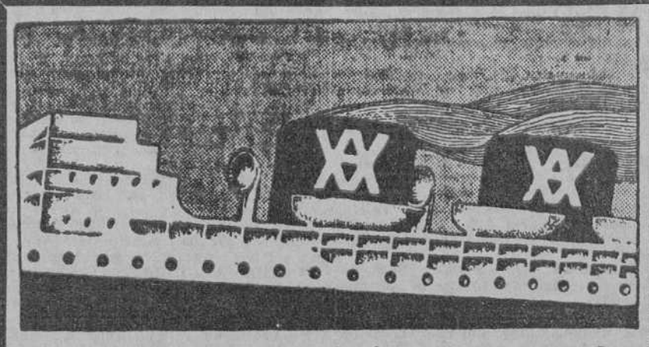

YBARRA Y C.ª, S. en C.
Navieros
SEVILLA
Servicios regulares de cabotaje entre Bilbao y Marsella y puertos intermedios.
Línea Mediterráneo-Brasil-Plata
Salidas regulares cada veintión días para Santos, Montevideo y Buenos Aires, por los grandes moto-trasatlánticos correos españoles

Salidas de Barcelona:		Salidas de Cádiz:
29 noviembre	"Cabo San Antonio"	2 diciembre
20 diciembre	"Cabo Santo Tomé"	23 diciembre
17 enero	"Cabo San Agustín"	20 enero

Acomodaciones para pasajeros de clase de 1.ª clase.
Buques especializados para el transporte moderno de pasajeros de tercera, en camarotes exclusivamente.
Seguridad, rapidez, economía, esmerado trato, comida excelente
En Sevilla: Oficinas de la Dirección. Apartado núm. 15; telegramas "Ibarra". Señores Hijos de Haro. Ltda., Aduana, 23; telegramas "Haro".—En Madrid: Don Eduardo de Laiglesia, Paseo Castellana, 19; telegramas "Laiglesia"; teléfono 31715.—En Barcelona: Señores Hijos de Rómulo Bosch, S. en C., Vía Layetana, 7; telegramas "Romulobosc".—En Cádiz: Don Juan José Ravina, Beato Diego de Cádiz, 12; telegramas "Ravina". Agencias en todos los puertos.

Se deshará una obra hecha sin acuerdo municipal

Se trata de la piscina construída en el Colegio de la Paloma. Una ordenanza para conservar el carácter de la Plaza Mayor

Tejer y destejer. He aquí lo que el actual Ayuntamiento ha hecho en más de una ocasión por culpa de la impremeditación de los que en su nombre han obrado. Nos ofrece un ejemplo de ello lo ocurrido en el Colegio de la Paloma. En este establecimiento existe la innegable necesidad de una adecuada instalación de duchas para los colegiales, porque la que hay en la actualidad es por completo inadecuada. Un buen día se le ocurrió a alguien—técnico o concejal—que aquella necesidad quedaría satisfecha mediante la construcción de una piscina. Se llevó esta idea a la Comisión de Fomento, pero una vez estudiada se acordó no realizarla. Había para ello razonables motivos que ya hemos tenido ocasión de exponer en estas mismas columnas.

A pesar de todo, y sin que el Ayuntamiento nada acordase, la piscina comenzó a construirse en el Colegio de la Paloma. A construirse por virtud de iniciativa completamente personal, de espaldas a lo acordado, y sin hacer caso al sentido común, porque la piscina comenzó a construirse junto a la enfermería del Colegio y con una profundidad que hubiera dado lugar a más de un serio disgusto en caso de haber llegado a utilizarla.

Afortunadamente, no ha sido así. EL DEBATE denunció la existencia de esta obra comenzada sin acuerdo municipal; varios concejales adoptaron la misma actitud; el propio alcalde ordenó la paralización de las obras en cuanto tuvo noticias de ellas, y en el Colegio de la Paloma quedó una piscina a medio construir que constituye un grave peligro para los colegiales.

Ayer la Comisión de Fomento se ocupó del estado de la mencionada obra y acordó proponer al Ayuntamiento que ordene que la piscina sea tapada. Dinero y tiempo gastados en balde. Lo que se hizo impremeditadamente, hay ahora que destruirlo. Todo esto, naturalmente, importa no pocas pesetas, pero no cabe dudar que todo correrá a cuenta del Ayuntamiento.

A propuesta del señor Madariaga se ha acordado estudiar la instalación de duchas en el Colegio con arreglo a las exigencias de un establecimiento como éste.

El ferrocarril de Cintura

En su momento dimos cuenta de la proposición presentada al Ayuntamiento por los señores Cort y Madariaga sobre la construcción de un ferrocarril de cintura y el establecimiento de una zona industrial alrededor de Madrid.

La Comisión de Fomento encargó a los mismos concejales la redacción de una Memoria sobre la posibilidad de realización de la propuesta. Los señores Cort y Madariaga ya han cumplido su encargo, y han hecho entrega de la ponencia a la Comisión de Fomento. Entiende el señor Muiño, miembro de ésta, que ahora debe estudiar la ponencia el Comité de Accesos y Extrarradios, pero el inspector de los servicios técnicos del Ayuntamiento cree, de acuerdo con los señores Cort y Madariaga, que es la Comisión municipal de Extensión la que debe estudiar este problema, toda vez que ya ha sido aprobado el plan de extensión de Madrid y se están realizando obras que dificultarán su realización.

De acuerdo con ello, la Comisión de Fomento decidió ayer convocar a la Comisión de Extensión para que se reúna por primera vez. Porque hay que señalar que ya se han hecho cuatro convocatorias con el mismo fin y ninguna de ellas ha tenido éxito.

El señor Madariaga pidió que si una vez examinada la ponencia hubiera de pasar a conocimiento del Comité de Accesos, vaya a él respaldado con un criterio propiamente municipal.

La estética de la Plaza Mayor

Ayer acordó la Comisión de Fomento proponer al Concejo que se redacte una ordenanza encaminada a conservar el carácter tradicional de la Plaza Mayor. Se encargarían de ello las direcciones de Arquitectura y de Vías y Obras y el negociado de Fomento.

La ampliación del mercado de frutas

La misma Comisión repetidamente mencionada ha de proponer al Ayuntamiento la ampliación del mercado central de frutas y verduras, cuyas obras se presuponen, como es sabido, en unas 2.800.000 pesetas.

Ayer se acordó solicitar del contratista que ha realizado las obras existentes en la actualidad, que informe acerca de las condiciones en que podría realizar las de ampliación. Si han de ser las mismas que ofreció en la subasta para la construcción del mercado u ofrece otras nuevas.

¿No sería más prudente convocar nueva subasta para las nuevas obras?

Los riegos con aguas fecales

Desde hace algún tiempo se viene trabajando por impedir que continúen los riegos de huertas con aguas fecales, ya que ello supone un grave peligro para la salud pública. Ayer en la Comisión de Fomento se volvió a tratar de este tema. El señor Muiño encareció la necesidad de terminar pronto y definitivamente con esta situación. Se encargó al inspector de los servicios técnicos que informe sobre las indemnizaciones que sería preciso conceder a quienes tienen algún derecho adquirido, a fin de que antes de la próxima primavera se hayan terminado el empleo de tales aguas en los riegos de hortalizas. A facilitar esta situación contribuye el que se haya alumbrado una considerable cantidad de agua al realizar las obras del ferrocarril subterráneo de enlace.

Las conducciones aéreas de electricidad

Son varias las calles a través de las cuales se conduce energía eléctrica por cables aéreos con cierto peligro para los transeúntes y notorio agravio para la estética urbana, pues se apoyan en postes toscos que, además, por estar colocados en las aceras, dificultan el tránsito.

Se ha encargado al jefe de los servicios técnicos que estudie la posibilidad de convertir las actuales conducciones aéreas en subterráneas con el fin de remediar los defectos mencionados.

El solar de la Residencia de los jesuítas

La proposición del marqués de Encinares encaminada a que el Ayuntamiento solicite del Estado la cesión del solar de la que fué Residencia de la Compañía de Jesús, en la calle de la Flor, pasará a informe de letrados.

Sin aguardar estos trámites la Comisión de Fomento propondrá al Concejo que se ocupe una parte del solar para ensanchar la acera de la Avenida de Eduardo Dato.

El premio "Fastenrath"

La "Gaceta" de ayer publica el siguiente anuncio de la Academia Española:

«La Academia Española, ateniéndose a lo estatuído en la Fundación del premio «Fastenrath», y en virtud de las facultades que le están conferidas, propondrá al excelentísimo señor ministro de la Gobernación, dentro del próximo mes de febrero, la mejor obra dramática estrenada en los teatros de España durante los años 1929 a 1933, o de «Varia» (esto es, de cualquiera de los géneros literarios no incluídos en las convocatorias de los cuatro años anteriores, y que fueron: Poesía lírica, Crítica e Historia literaria, Novela e Historia), siempre que una u otra obra esté impresa y publicada en dicho quinquenio, escrita por literatos españoles, y que la que aventaje en mérito a las demás le tenga suficiente, a juicio de la Corporación, para lograr la recompensa.

Premio: 2.000 pesetas.

Será condición precisa que los escritores que aspiren al premio lo soliciten de la Academia, remitiendo cinco o más ejemplares de la obra con que concurran.

También podrá cualquier otra persona hacer la petición, respondiendo de que el autor aceptará el premio en caso de que le fuere otorgado.

Ningún autor premiado podrá serlo nuevamente antes de un plazo de cinco años, ni en dos concursos sucesivos en el mismo género literario.

El autor premiado, cuando en los ejemplares de la obra haga mención del premio, señalará el concurso en que lo obtuvo, y no podrá incluir en el volumen ningún otro texto. En ulteriores ediciones no podrá hacer tal mención sino con el permiso que la Academia dé, con previo examen del impreso.

Los individuos de número y los correspondientes de esta Academia no concurrirán al certamen.

Dichas obras, con las oportunas solicitudes, se recibirán en la Secretaría de esta Academia hasta las once de la noche del día 8 de noviembre de 1934.»

LO QUE DICE LA PRENSA DE MADRID

(Sábado 25 de noviembre de 1933)

"El Liberal" antes de las elecciones: —¡No votéis a los candidatos de derechas! ¡Son unos monárquicos indecentes! ¡Acordaos de Monte Arruit y de la venta de las colonias! ¡Hay que salvar la República! **"EL Liberal"** después de las elecciones: "Las elecciones del 19 de noviembre de 1933 no tuvieron carácter plebiscitario para resolver sobre forma de gobierno. El sentido que quisieron darles las derechas triunfantes fué antimarxista... Y como no creemos que nadie pueda sostener que la República sea consustancial con el marxismo, aun habiendo sido derrotado el marxismo, la República sigue en perfecto estado de salud... Dar la batalla al marxismo y pasarle la cuenta a la República sería algo incomprensible, intolerable, monstruoso."

Algo parecido, aunque ya en serio, viene a decir **"La Libertad"**. Cuidado con "las pocas docenas de monárquicos que quedan en España". No es la forma de Gobierno lo que se ha discutido en estas elecciones. Nadie hizo propaganda monárquica, que, por otra parte, hubiera sido mortal para quien la hubiera hecho. Ha salido triunfante, "si se quiere", el dolor de los católicos, al verse atropellados en lo más íntimo de su conciencia, la protesta contra las leyes laicas y de reforma agraria. Y, más que por ellas en sí, "por las maneras torpes e indelicadas" con que empezaron a aplicarse. Pero la Monarquía, no. "Vuelvan los monárquicos a sus tumbas y duerman en ellas el sueño eterno. La hora de la resurrección sólo ha sonado aquí para España."

"Ahora" califica de "irresponsables" a los elementos de derecha que reconocen que sin ellos ni contra ellos no hay medio de gobernar y, no obstante, se oponen a que se apoye a los gobernantes. Quieren, por lo visto, un Gobierno no derechista, pero al cual puedan manejar omnimodamente. "¿Pero todavía no hemos aprendido que por encima de los regímenes y de las luchas políticas hay una solidaridad nacional indestructible?"

Otra cuestión. Las izquierdas republicanas. De ellas se ocupan **"El Sol"** y **"El Socialista"**. "Risa y tristeza entremezcladas"... "improvisaciones nacidas en la oposición"... "raquíticos y encanijados"... Se creyeron que ellos eran la República. Ahora quieren formar un partido único. Que no olviden la lección que acaban de recibir. Así se expresa el primero. No hacen nada por defender la República. Se les va de las manos. Esos ministros que todavía están ahí, y que "no se mueven, ni aun sintiendo los verdugones de toda una pateadura"... Es un "caso de masoquismo". Así habla el segundo...

Por lo demás, **"El Socialista"** ha vuelto a ser denunciado. ¡Cómo nos persiguen! "Madrid sin candidatura republicana". El señor Lerroux es un traidor. En Guadalajara el gobernador se ha inhibido. Y ha habido quien compró votos por medio litro de aceite. Así se roban las actas a los socialistas. Pero, ¡ah!, que se sepa bien sabido que "la clase trabajadora" ha perdido ya su fe en los procedimientos democráticos. Mientras no tengan más remedio que aguantarse bien. Pero en cuanto tengan fuerzas suficientes para hacer la revolución y las circunstancias les sean propicias... Este es el tono general del periódico.

En fin, el día 3 es la segunda vuelta en Madrid. **"El Socialista"** anima a los suyos. Hay que votar. "El caciquismo, la traición de los radicales al régimen, esto es, los factores que han contribuído al avance, más de forma que de fondo, de las derechas, son realidades que habíamos previsto. En resumen: contrariedades. ¿Y qué socialistas o simpatizantes de nuestra causa son capaces de tomar pretexto en las añagazas y ardides del enemigo para perder coraje y combatividad? Cuidado. Abstenerse sería tanto como completar la obra de los monárquicos".

"A B C", por su parte, dice: "Quitarle al socialismo nueve diputados no es cosa liviana en las condiciones con que viene la composición de la futura Cámara; pero ya no es esto sólo la principal razón de la nueva lucha: es que desertar el campo en el primer encuentro, abandonar el supremo interés tan briosamente sentido al movilizarse y huir por cansancio, daría una impresión desastrosa del espíritu de las derechas, y haría pensar que no es gente para muchas batallas la que tan pronto se desmoraliza." "Por la victoria y por el honor" hay que votar con el mismo entusiasmo y disciplina que el día 19."

* * *

«¡Hay que votar!—dice **«Informaciones»**—. En el voto que no se emite está latente el peligro de la confiscación de los propios bienes, del aumento de los tributos, del agravio a las creencias más íntimas y sagradas, de la injusticia que un día pueda recaer sobre el mismo egoísta que no votó, sin que sea posible remediarla por haber dejado su organización en manos enemigas».

Habla **«La Nación»** del «programa que han de cumplir las derechas unidas». Recuerda los tres puntos básicos de la alianza electoral: revisión de la legislación laica y socializante, defensa de los intereses económicos del país y amnistía. Y dice: Si «clara y terminantemente», «con declaraciones oficiales y hasta con señalamiento de plazos» para su realización, se acepta tal programa por otros grupos políticos y por los Gobiernos que de ellos puedan salir, bien. Cabe la colaboración. En caso contrario, de ninguna manera.

«La Epoca», «ante la segunda vuelta» afirma que, después de la jornada, continúan los deberes de las derechas. Y que las elecciones no resolverán el problema político español, pero son un paso ineludible para resolverlo. El poder socialista—añade en otro editorial—se ha exagerado mucho. Existe, pero es menor de lo que se cree.

La cuestión para **«Luz»** no es de «rebajar», sino de «superar». En cristiano: El país no ha dado el triunfo a las derechas por las atrocidades cometidas en dos años de azañomarxismo, sino por la forma de cometerlas. Si en lugar de machacarnos la cabeza a todos groseramente, nos la hubieran machacado «con buenas maneras», no hubiera pasado nada.

«Mundo Obrero» sigue trabajando «por el Gobierno obrero y campesino», mientras **«C N T»** lanza su consigna: «Sin titubeos: comunismo libertario»... «Es hora de fusiles y de ametralladoras proletarias». El **«Heraldo»** asegura con impavidez que el triunfo derechista es debido a la división de las izquierdas y a «una ley Electoral bastarda». Pero «un desastre electoral no es un desastre político». Conque ¡ánimo y adelante los izquierdistas valientes! ¡Up! ¡Up!

BIBLIOGRAFIA
ADQUIRID
la biografía del caudillo de las derechas
José María Gil Robles
Su vida, su actuación, sus ideas, por JUAN ARRABAL
LIBRERIA ROMO,—Alcalá, 5.

ZAPATOS DE HOMBRE
treinta tipos de suela distinta de goma y cuero
IMPERMEABLES Y ANTIDESLIZANTES
DE GRAN DURACION INDEFORMABLES AL USO
MUY, MUY, MUY BARATOS
Y, ADEMAS, UN DIA DEL MES TODO GRATIS

ZAPATOS DE SEÑORA
DE FOOTING, SPORTIVOS, MAÑANEROS
ESPLENDIDA COLECCION
PRECIOSIDADES PARA TARDE Y NOCHE
Y, ADEMAS, UN DIA DEL MES TODO GRATIS

ZAPATOS PRECIOSOS
Bonitísimos. Propios de chicos. Y fortísimos,
CASI, CASI... IRROMPIBLES, y
MUY BARATOS
Y, ADEMAS, UN DIA DEL MES TODO GRATIS

IMPORTANTISIMO: De 9,30 a 11 de la mañana
SECCION ESPECIAL: Zapatos de todas clases, que valen 40, 60, 75 y 100 pesetas, a 20. 25 y 30 PESETAS
LES PETITS SUISSES
Fernando VI, 17 — Conde de Peñalver (Gran Vía), 8.
Sevilla, 8. — Garibay, 17 (San Sebastián).
AGENCIA PRADO

CINEMATOGRAFOS Y TEATROS

ORQUESTA FILARMONICA

El intenso movimiento musical de Barcelona se desconoce, casi por completo, en Madrid. Orquestas, grupos de Cámara, solistas, cantantes, academias de música, compositores y críticos, todo este batallón filarmónico se mueve vertiginosamente, se hacen reputaciones, se hostilizan unos contra otros, sin que hasta nosotros llegue otra cosa que un apagado eco, como si se tratase de gentes que viviesen en Manila o en Valparaíso. Bien es verdad que los catalanes tampoco hacen gran cosa por mostrarse fuera de su región. De ello resulta que, cuando un compositor como Pahissa, figura relevante de la música catalana, se desplaza, el público madrileño se encuentra algo desorientado, puesto que carece de la visión de conjunto, necesaria para colocar a cada músico en su verdadero sitio. Precisamente, casi siempre le toca a Pahissa servir de víctima en estos experimentos. La música catalana quiere ser grande en el sentido declamatorio, con elocuencia ampulosa. La crítica barcelonesa e igualmente el público, apoyan esta concepción del arte sonoro, lo que produce grandes éxitos en Barcelona y, faltalmente, fracasos en Madrid. La "Segunda Sinfonía", de Pahissa, para orquesta de cuerda, contiene tres tiempos, de los que cada uno de ellos sigue diferente directriz. El "Preludio" es politonal, el "Andante" es clásico, el final es catalán por esencia. De ahí que resulte un todo algo desarreglado. El poema sinfónico "El camino", es música post-wagneriana; la obra resulta un poco larga, lo que fatiga al auditorio. Encuentro que Pahissa intenta salir poco a poco de sus ensayos intertonales, y esto me parece ya un gran progreso. Por lo demás, se muestra tan buen músico como de costumbre.

La Orquesta Filarmónica, bajo la dirección de Pérez Casas, dió magníficas versiones de la "Sinfonía negra", de Dvorak, de la bacanal de "Tannhauser", y de los fragmentos de "Los Maestros Cantores", siendo ovacionada con entusiasmo.

Joaquín TURINA

Estreno en Las Palmas de "Teresa de Jesús"

LAS PALMAS, 25. — Con un lleno completo se ha estrenado la obra de Marquina, "Teresa de Jesús", por la compañía Díaz Artigas y Collado. La obra ha constituído un gran éxito.

Muere un músico francés

PARIS, 25.—El "Petit Parisién" anuncia el fallecimiento acaecido anoche en esta capital del señor Walter Straram, célebre director de orquesta y organizador de los conciertos de su nombre.

GACETILLAS TEATRALES

Fontalba

Aumenta diariamente el clamoroso éxito del sainete, de Quintero y Guillén, "Como tú, ninguna". Creación de Carmen Díaz.

María Isabel

"Los quince millones", nueva comedia de Muñoz Seca. Triunfo de autor e intérpretes.

Cine Fígaro

Hoy, en las tres funciones, "Nuestros amores". Mañana, estreno de la superproducción Aafa "El error de los padres", magníficamente interpretada por Gustavo Frohlich y Camila Spira.

Cine San Carlos

Lunes, estreno de la divertidísima opereta "Yo y la Emperatriz", por Lilian Harvey. Música deliciosa.

"Cabalgata" en Barceló

Mañana lunes, esta gran superproducción Fox. Un mensaje a la humanidad bello, patético, sublime, insuperable alarde cinematográfico.

Asunción Granados. Español

Tres diferentes recitales Danza española, Guitarra, Famosos autores, piano, concertista Elena Romero; viernes, primero diciembre noche, martes 5 y jueves 7, tarde, últimos delirantes éxitos Europa, China, Japón, Filipinas.
Taquilla, butacas, 7 pesetas.

Cartelera de espectáculos

LOS DE HOY

TEATROS

BEATRIZ.—A las 6,30 y 10,30, El divino impaciente (representaciones 132 y 133) (28-9-933).

BENAVENTE.—(Antonio Vico. Teléfono 21.864). 6,30, Juanito Arroyo se casa (butaca, 5 pesetas); 10,30, Juanito Arroyo se casa (butaca, 3 pesetas) (27-10-933).

CALDERON.—A las 4, La alegría de la huerta y El húsar de la guardia; 6,45 y 10,45, La guitarra de Fígaro y Adiós a la bohemia (22-11-933).

CERVANTES.—(Teléfono 12.144. Compañía Meliá-Cibrián). 4,30, 6,30 y 10,30, Sevilla la mártir (éxito grandioso) (22-11-933).

CIRCO DE PRICE.—A las 6,30 y 10,30, La posada del Caballito Blanco (éxito clamoroso. Butaca, 6 pesetas (12-11-933).

COMEDIA.—A las 6,30 (butaca, 5 pesetas). El Juzgado se divierte; a las 10,30, El Juzgado se divierte (25-11-933).

COMICO.—Loreto-Chicote. 4, 6,30, 10,30, La chica de Buenos Aires. Exito (28-10-933).

ESPAÑOL.—(Xirgu-Borrás). 3,30 (3 pesetas butaca), La noche del sábado; 6,30, Don Alvaro o La fuerza del sino; 10,30 (3 pesetas butaca), Divinas palabras (17-11-933).

FONTALBA. — (Carmen Díaz). 6,30 y 10,30, Como tú, ninguna (4-11-933).

LARA.—6,30 y 10,30, La verdad inventada (de Benavente). Gran éxito. 28-10-933).

MARIA ISABEL.—A las 4, 6,30 y 10,30, Los quince millones (nuevo gran éxito de Muñoz Seca) (23-11-933).

TEATRO CHUECA.—Compañía de comedias Fifi Morano y Fulgencio Nogueras. 4, El jabalí; 6,30 y 10,30, Zaragüeta.

TEATRO FUENCARRAL. — (Gran compañía lírica. Empresa Valdeflores). 4, La tempestad; 6,30 y 10,30, Azabache (gran éxito).

VICTORIA.—(Aurora Redondo-Valeriano León).—A las 6,30 y 10,30, Mi querido enemigo (16-11-933).

ZARZUELA. — Próxima inauguración. Espléndido alumbrado. Confortable temperatura. Butacas nuevas.

FRONTON JAI ALAI (Alfonso XI. Teléfono 16606).—A las 4 (extra; enormes partidos). Primero, a remonte: Abrego y Erviti contra Ucin e Iturain. Segundo, a remonte: Abrego III y Zabaleta contra Ostolaza y Vega. Se jugará un tercero.

CINES

ACTUALIDADES. — 11 mañana a 1,30 madrugada, continua. Butaca, 1,50. Noticiarios y documentales: El plebiscito en honor de Hitler. Las elecciones para diputados en Madrid y último día del grandioso éxito de risa Tres créditos, dibujo en colores. Lunes, 2 tarde, nuevo programa.

ASTORIA. — (Teléfono 21370). A las 4,15, 6,30 y 10,30, gran éxito del superfilm Columbia Pictures El precio de la inocencia (22-11-933).

AVENIDA.—4, 6,30 y 10,30, gran éxito de la grandiosa película Ufa Estrella de Valencia (22-11-933).

BARCELO.—A las 4,15, 6,30 y 10,30, La felicidad no es el dinero (último día).

CALLAO.—4,30, 6,30 y 10,30, Los crímenes del Museo. ¡Toda en colores naturales! ¡Un espectáculo de maravilla! ¡La sensación cinematográfica del año! (23-11-933).

CAPITOL.—Sesiones a las 4 (sin concierto); a las 6,30 y 10,30, últimas actuaciones del gran tenor Kiepura en Todo por el amor. Actualidades. Dibujo y concierto por la Orquesta. Teléfono 22229 (16-11-933).

CINE ALKAZAR.—3, 5, 7 y 10,45, sesiones de Peregrinos (Enrietta Crosman y Marian Nixon). Mañana, Suerte de marino.

CINE BELLAS ARTES.—Continua de 11 mañana a 1 madrugada. Maniobras de la Escuadra italiana. Pruebas de un nuevo helicóptero. Litvinoff a Estados Unidos. Ejercicios de bomberos polacos. Celebración del armisticio en París. El plebiscito alemán. Lindbergh en Lisboa. Corridas de toros en automóvil en Valencia. Elecciones en Madrid. Otros reportajes Fox Movietone. El amor de una secretaria (comentada por Jardiel Poncela). Lunes, continua de 3 a 1; el mismo programa.

CINE DOS DE MAYO.—4, 6,30 y 10,30, Titanes del cielo (18-4-933).

CINE GENOVA. — (Tel. 34373). 4,30, 6,30 y 10,30, grandioso éxito: La venus rubia (Marlene Dietrich) (21-3-933).

CINE IDEAL.—(Cine sonoro). A las 4,30, 6,45 y 10,30, Reina el amor (en español) (3-11-933).

CINE MADRID. — A las 4,30, 6,30 y 10,30, Congo (un drama de la Metro desarrollado en los pantanos africanos, por Lupe Vélez, Conrad Nagel y Walter Huston).

CINE DE LA OPERA. — 4,30, 6,30 y 10,30: El águila y el halcón. (Gran éxito) (23-11-933).

CINE DE LA PRENSA.—4,30, 6,30 y 10,30: Melodía de arrabal, por Imperio Argentina y Carlos Gardel.

CINE VELUSSIA (Avenida Eduardo Dato, 32).—Reportajes de actualidad, 11 mañana a 1 madrugada: Revista Paramount. Alrededor del mundo. La industria de la cerámica en Francia. Plácido bombero. Cinemagazin número 10. Elecciones generales en toda España. (Butaca 1,50). Lunes, cambio de programa.

CINEMA ARGÜELLES (Totalmente reformado).—4, 6,30 y 10,30: El rey de los gitanos.

CINEMA BILBAO (Teléfono 30796).—A las 4,15, 6,30 y 10,30: La viuda romántica (deliciosa comedia en español, por Catalina Bárcena).

CINEMA CHAMBERI (Siempre programa doble).—A las 4 (niños, 0,50 y 0,75), 6,30 y 10,30: Una hermanita deliciosa. Lo mejor es reír (en español, por Imperio Argentina). Lunes: América salvaje. Noche de fantasmas (14-3-933).

CINEMA ESPAÑA.—A las 4,30, 6,30 y 10,15: Champ (11-12-932).

CINEMA GOYA.—4, Sección infantil; 6,30 y 10,30: Las dos huerfanitas.

COLISEVM.—4,15, 6,30 y 10,30: La isla de las almas perdidas. Ultimo día (15-11-933).

FIGARO (Teléfono 23741).—4,30, 6,30 y 10,30: Nuestros amores (creación de Mary Astor).

MONUMENTAL CINEMA.—4, 6,30 y 10,30: Rejas y votos y ¡Ráptenme usted!

PALACIO DE LA MUSICA.—4, 6,30 y 10,30: D. Quijote (por el célebre cantante ruso Chaliapine) (14-11-933).

PLEYEL CINEMA (Teléfono 25474).—4,30, 6,30 y 10,30: Estaré sola a media noche, Primavera en otoño (Catalina Bárcena) (16-4-933).

PROGRESO.—4, 6,30 y 10,30: Gran éxito del programa cómico Universal: Su primer amor y Forasteros en Honduras.

PROYECCIONES (Teléfono 33976).—Programa doble. A las 4,15, 6,30 y 10,30: Melodía en azul (opereta por Greta Nisser). Secretos de la Policía de París. Lunes: Liebelei (Amoríos), la comedia sublime (4-9-933).

SALON MARIA CRISTINA (Manuel Silvela, 7. Teléfono 42325).—A las 4,30 y a las 7: Papá por afición.

SAN CARLOS (Teléfono 72827).—A las 4, 6,30 y 10,30: El relicario (totalmente hablada y cantada en español). Ultimo día.

SAN MIGUEL.—4,30, 6,30 y 10,30: Torero a la fuerza (Eddie Cantor). Formidable super-espectáculo de éxito triunfal (7-11-933).

TIVOLI.—A las 4,15, 6,30 y 10,30: Una noche en el Grand Hotel, por Martha Eggerth) (26-9-933).

PARA MAÑANA

TEATROS

BEATRIZ.—A las 6,30 y 10,30, El divino impaciente (representaciones 134 y 135) (28-9-933).

BENAVENTE.—(Antonio Vico. Teléfono 21864). Populares. 6,30 y 10,30, Juanito Arroyo se casa (tres pesetas butaca) (27-10-933).

CALDERON. — A las 6,30 y 10,30, La guitarra de Fígaro y Adiós a la bohemia (22-11-933).

CERVANTES.—(Teléfono 12.114. Compañía Meliá-Cibrián). 6,30 y 10,30, Sevilla la mártir (éxito grandioso) (22-11-933).

CIRCO DE PRICE.—A las 6,30 y 10,30, La posada del Caballito Blanco, L'Auberge du cheval blanc, D'as weisse Rossl. The white Morse. Butacas, 6 pesetas (11-11-933).

COMEDIA.—A las 10,30 El Juzgado se divierte (25-11-933).

COMICO. — Loreto-Chicote. 6,30, 10,30, La chica de Buenos Aires (populares) (28-10-933).

ESPAÑOL.—(Xirgu-Borrás) (3 pesetas butaca). 6,30, Don Alvaro o La fuerza del sino; 10,30, Divinas palabras (17-11-933).

FONTALBA. — (Carmen Díaz). 6,30 y 10,30, Como tú, ninguna (butaca, 5 pesetas) (4-11-933).

LARA.—6,30 y 10,30, La verdad inventada (de Benavente). Gran éxito. 28-10-933).

MARIA ISABEL. — A las 6,30 y 10,30, Los quince millones (nuevo gran éxito de Muñoz Seca) (23-11-933).

TEATRO CHUECA.—Compañía de comedias Fifi Morano y Fulgencio Nogueras. 6,30 y 10,30, lunes popular; butaca, 0,75, El jabalí.

TEATRO FUENCARRAL. — (Gran compañía lírica. Empresa Valdeflores). 6,30, La tempestad; 10,30, Azabache (gran éxito).

VICTORIA.—(Aurora Redondo-Valeriano León).—A las 6,30 y 10,30, Mi querido enemigo.

ZARZUELA. — Próxima inauguración. Espléndido alumbrado. Confortable temperatura. Butacas nuevas.

SAN CARLOS (Teléfono 72827).—A las 6,30 y 10,30: Yo y la emperatriz, por Lilian Harvey, divertidísima opereta (25-10-933).

SAN MIGUEL.—6,30 y 10,30: Torero a la fuerza (Eddie Cantor). Formidable super-espectáculo de éxito triunfal (7-11-933).

* * *

(El anuncio de los espectáculos no supone aprobación ni recomendación. La fecha entre paréntesis al pie de cada cartelera corresponde a la de la publicación de EL DEBATE de la crítica de la obra.)

ASTORIA
PRESENTA U. F. A.
a
Lilian Harvey
en la bellísima comedia musical
QUICK MI CLOWN
Butaca, dos pesetas
Principal, una

El drama íntimo de una mujer enamorada
unido al destino implacable de otra desgraciada figura femenina, forman la trama de
"La mujer que esperó"
donde la emoción y el interés apasionante llegan al máximo grado.
LECTURAS PARA TODOS
publica esa gran obra en su número de esta semana y prepara en la próxima la aparición de
"DOS VENGANZAS"
novela interesantísima de gran actualidad, original de una escritora contemporánea, ISABEL LATORRE, que une sus dotes literarias con una inteligencia penetrante y una gran bondad.
LECTURAS PARA TODOS
se vende a 30 CENTIMOS el número suelto en toda España. Suscripciones al apartado 466. Madrid.

LIMONADA IDEAL

PURGANTE del Dr. CAMPOY. Eficaz no sabe a medicina. FARMACIAS.

PLAZOS Y CONTADO CAMAS DORADAS
MUEBLES Y SASTRERIA.—SAN BERNARDO, 89. MADRID

El título de ingeniero

La Federación de Ingenieros de España ha convocado, para los días 28 y 29, una Asamblea general extraordinaria para tratar de la actitud que han de adoptar ante los incidentes surgidos alrededor de la profesión.

En la convocatoria se hace un relato de las causas que obligan a los ingenieros libres a celebrar esta Asamblea. Una reciente aclaración del ministro de Justicia, previa consulta al Instituto de Ingenieros Civiles, ponía en claro que los ingenieros sin título oficial eran "ingenieros diplomados", y que podían ejercer con plena libertad como tales. Posteriormente se publicó una orden de Gobernación por la que se les retiran los carnets de identidad, que les fueron expedidos. Por otra parte, el ministerio de Instrucción pública ha publicado una nota en la que se ratifica el decreto de 14 de marzo, que no afecta a los ingenieros libres, ya que sus diplomas no coinciden con las denominaciones de los títulos oficiales. Pero los estudiantes de las Escuelas especiales han vuelto a amenazar con la huelga, si el ministro de Justicia no rectifica sus aclaraciones, en el sentido de impedir el libre trabajo de los ingenieros diplomados.

La Federación de Ingenieros ha lanzado, asimismo, un manifiesto en el que exponen a la opinión la injusticia que supone el privar del ejercicio de su profesión a los que llevan hasta veinte años ejerciéndola en empresas que están satisfechas de su trabajo. En lo sucesivo —dicen— que regulen la profesión como quieran, pero no con carácter retroactivo, atropellando una arraigada situación de derecho, adquirida al amparo de la legislación vigente en su época.

* * *

La Asociación de Alumnos de Ingenieros Industriales nos remite una nota en la que dicen que con las órdenes de Gobernación y de Instrucción pública queda rectificada la nota del ministro de Justicia, que motivó la huelga, por lo que han acordado entrar de nuevo en clase, pero que la mantendrán ante cualquier intento de vulneración de dicha legislación.

CASA JIMENEZ
La casa de los
MANTONES DE MANILA
Calatrava, 9
Preciados, 56

Ahora, uno de miedo

—¿Se puede?

—Adelante. ¿Qué desea?

—Presentar una denuncia.

—¿Contra quién?

—No lo sé.

—Diga, entonces.

—Un servidor de usted...

—Sin cumplidos ni rodeos: al grano.

—Verá usted. Después del diario y confortador condumio, mi progenitor ha tenido la feliz iniciativa de enviarme a cobrar un recibito, importante 25 "lucanas", a casa de un maestro de obras que vive, de milagro como usted comprenderá, en la calle de la Encomienda. Me he personao en el domicilio del interfecto y a los pocos momentos estaban en mi poder las 25 "plumas". Al salir de la casa me encontré a un amigo, y para celebrar la captura de los cinco "macabeos" le invité a tomar una tacita del aromático brebaje. Resumiendo, que decimos los "andovales" cultos: que nos sentamos en un café de la Puerta del Sol, y al poco de llegar se sentó en una mesa próxima un fulano que, en cuanto podía, terciaba en nuestra conversación. Por fin, se ha marchao el del margen y nos ha dejao tranquilos. Cuando nos hemos levantao para marcharnos, he notao que me han "chirlao" la americana, que aquí tiene usted el corte, a la altura del bolsillo interior. Y no me coge duda de que el parlanchín ciudadano que estaba a nuestra vera, cuando se ha esfumao, llevaba mi cartera apresada entre el índice y el corazón de la mano diestra. Y usted perdone que diga mano diestra. Pero es que desde el domingo pasao que nos dieron por la vía legal más que Gironés a Popesco, yo no mento a las derechas ni atao. Yo soy de las siniestras.

—¿Cómo?

—De las izquierdas, dicho más claro para que usted se percate.

—Y, ¿qué más?

—He agotao el tema. Que vengo a denunciar el hecho, porque a lo mejor mi padre se cree que todo es un cuento y que me he gastao el dinero.

El inspector de Policía llegó hasta el muchacho y, después de reconocer la americana, dijo:

—Ahora, uno de miedo.

—¿Qué dice usted?

—Que para hacer estas cosas bien hay que tener más talento del que usted tiene. Se ha dado el corte tan precipitadamente, que no se ha fijado en que el bolsillo está intacto y, por consiguiente, no le han robado la cartera.

—Pues, es verdad. Usted dispense la molestia y...

—Un poco de calma. Usted se queda aquí por haber presentado una denuncia falsa. Llamaré a su padre y lo pondré al corriente de todo para que sepa con quién se juega los cuartos.

—¡Pues sí que he solucionao la cosa! ¡He echao el completo!

Chocan un camión y un tranvía

Ayer, en las primeras horas de la noche, el camión de la matrícula de Bilbao, 10.277, que guiaba Miguel Olegui Marquina, de veinticinco años, domiciliado en la calle del Doctor Santero, número 9, embistió de costado a un tranvía del disco 28, servido por el conductor 2.509 y el cobrador 2.064. El hecho ocurrió en la calle de Francisco Silvela, esquina a la de Méjico, en el sitio donde la vía describe una curva muy pronunciada.

Aunque el camión no iba a gran velocidad, el peso del vehículo, cargado de piedra, asciende a diez toneladas, y por ello el encontronazo fué violentísimo. El tranvía quedó fuera de los carriles, y el camión pegado al primer vehículo y con desperfectos de consideración. Algunas piedras cayeron del camión al interior del tranvía.

No hubo desgracias personales. El conductor del camión fué asistido de fuerte excitación nerviosa. La circulación quedó interrumpida por espacio de una hora.

Atropello grave

En la calle de Francos Rodríguez, un tranvía de la Compañía de la Ciudad Lineal atropelló a María Peral Cano, de sesenta y tres años, domiciliada en la avenida de los Pinos, número 10.

La atropellada fué conducida al asilo de la Paloma, de donde no pudo ser trasladada por la gravedad de su estado.

Herido en riña

En la Casa de Socorro del distrito de Chamberí fué asistido de lesiones de pronóstico reservado Alberto García Villera, de cuarenta y un años, domiciliado en la calle de Cuenca, número 4. Las lesiones se las produjo en riña, en la glorieta de Quevedo, su compañero de trabajo Luis Merma Martín.

CASA SERNA

OCASION UNICA EN PULSERAS PEDIDA, SORTIJAS, PENDIENTES, MEDALLAS, RELOJES TODAS MARCAS, PLATERIA, PAÑUELOS MANILA E INFINIDAD DE OBJETOS PARA REGALOS DE VERDADERA OCASION.
Fortaleza, 7 (rinconada).
Teléfono 10290
NO TIENE SUCURSALES

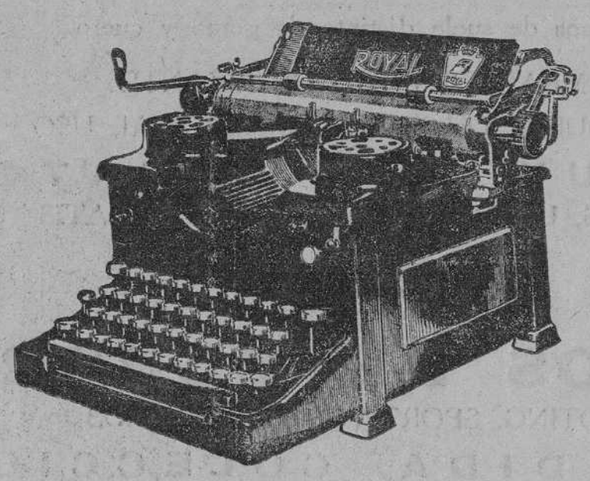

En primer lugar,
SIEMPRE
la máquina de escribir

ROYAL
TRADE MARK "ROYAL TYPEWRITER" COMPANY, INC.

la mejor construída, la más fuerte, la única

Concesionarios exclusivos:

ROYAL TRUST MECANOGRAFICO
SOCIEDAD ANONIMA ESPAÑOLA
Avenida Peñalver. 14 -- Teléfs. 16010--21100
MADRID

Sucursales en: BARCELONA, BADAJOZ, BILBAO, CORUÑA MALAGA, SEVILLA, VALENCIA, VALLADOLID, CEUTA Y MELILLA

Esta tarde, el partido internacional de "hockey" España-Suiza

En el campo del Club Deportivo Español, de Barcelona. Kid Chocolate derrotado por "knock out" en el segundo asalto. Athlétic contra Sabadell en el estadio de Vallecas. Por la mañana, Ferroviaria-Arenas, de Zaragoza, de la Tercera División

España-Francia

BARCELONA, 25.—El partido internacional entre las selecciones de España y Suiza, que se jugará mañana en el campo del Español, constituye un verdadero acontecimiento, no sólo para los aficionados al hockey, sino para todos los deportistas en general.

El once nacional, magníficamente situado internacionalmente, con su juego rápido y entusiasta, encontrará en los jugadores suizos un adversario de peligrosa talla. Los suizos, tal vez, un poco más lentos que nuestros representantes, poseen un juego muy variado, desarrollado a base de peligrosas aberturas a los extremos que son los elementos en que fían su potencia ofensiva, y que saben crear la situación propicia delante de la meta enemiga.

La impetuosidad de los españoles encontrará un formidable dique en la habilidad de los jugadores suizos, todos ellos expertísimos, especialmente en el juego alto. Una de las características más destacadas del partido que debe disputarse será, sin duda alguna, el choque de nuestros veloces delanteros con la cerrada y sólida defensa suiza.

El partido, que se jugará en el terreno del C. D. Español, ofrecerá el "handicap" de la hierba a los jugadores hispanos, habituados al terreno duro.

El equipo español

Según las impresiones facilitadas por el seleccionador nacional, señor Satrústegui, el equipo español que actuará esta tarde contra el representativo de Suiza será el siguiente:

Guardameta.—Carroggio (**Junior**).

Defensa derecha.—Baguñá (**Barcelona**).

Defensa izquierda.—J. Becerril (**Athletic Madrid**).

Medio derecha.—Arbide (**Residencia, Madrid**).

Medio centro.—Gracia (**Polo, Barcelona**).

Medio izquierda.—B. Chávarri (**Athletic, Madrid**).

Extremo derecha.—Lacour (**Polo**).

Interior derecha.—Tarruella (**Polo**).

Delantero centro.—Roig (**Tarrasa**).

Interior izquierda.—Caralt (**Polo**).

Extremo izquierda.—Ferrer (**Barcelona**).

A este festival han sido especialmente invitadas las autoridades civiles y militares y los jefes y oficiales de la guarnición de Madrid.

Carreras de caballos

Lambton se separa de Lord Derby

En los centros hípicos, la nota más saliente es la noticia de que después del 31 de diciembre próximo, el entrenador George Lambton dejará de preparar los caballos de lord Derby.

Lambton es uno de los más conocidos preparadores y de los que más éxitos ha alcanzado, y, en cuanto a lord Derby, los más profanos saben que es el propietario más importante en el mundo de caballos de carreras y yeguadas del pura sangre.

Desde luego, puede decirse que toda la vida de Lambton se ha consagrado al caballo de pura sangre y a las carreras de caballos. Hace cuarenta años que se encargó de esta cuadra, perteneciente entonces al padre del actual lord Derby.

El contingente de lord Derby oscila de 27 a 30 caballos en entrenamiento. En su yeguada figuran caballos de varias generaciones. Sementales, yeguas, añales y rastras, que son, sin duda alguna, lo más selecto del "stud brok".

En esta temporada, lord Derby es el propietario que más ha ganado, pues sus ganadores totalizan cerca de unos 1.100.000 de pesetas. Como criador ocupa el segundo puesto, con unas 1.200.000 pesetas.

Ganó las dos pruebas clásicas principales del año, el "Derby" y el "St. Leger", con "Hyperion".

Casualmente, en 1924, hemos visto a "Sansovino" ganar el "Derby" la primera vez que esta carrera la gana un lord Derby.

Aviación sin motor

Los vuelos en La Marañosa

En La Marañosa y durante los días 20, 21, 22 y 23, los alumnos de la Escuela Superior Aerotécnica, hicieron una magnífica demostración del dominio que tienen del vuelo planeado, dominio conseguido merced a su gran entusiasmo y entrenamiento y a la buena dirección de su profesor señor Peñafiel.

El día 20, después de quitarse la niebla, quedó un día magnífico para el vuelo sin motor. Aunque la dirección del viento impidiera aprovechar la pendiente mayor que hay en La Marañosa, los alumnos Isturiz, Alfredo y Ultano Kindelán y Pedruelo, volando con el planeador «C. Y. P. A.», lograron obtener el título de piloto A, con sendos vuelos, que merecieron la felicitación de los profesores del «Centro de vuelos sin motor», señores Ordovás y Peñafiel, que actuaban de cronometradores.

El día siguiente, la falta absoluta de viento impidió que se obtuvieran más títulos, y fué empleado en hacer vuelos con virajes de entrenamiento para el título B, y en lanzamientos de los alumnos de primer año, entre los que destaca Ontiveros que, a pesar de sus pocos lanzamientos, hizo vuelos de quince segundos.

También fueron muy buenos para el vuelo los días 22 y 23, logrando el título de piloto A, Blanco, Golfín, Monet, Bujarrabal y Carreras, los dos primeros el día 22, y los restantes, el 23.

Ciclismo

El Comité de la U. V. E.

Celebró en Barcelona su reunión constitutiva el Comité Nacional de la Unión Velocipédica Española, nombrado en el Congreso extraordinario que tuvo lugar aquí en Madrid los días 29 y 30 del pasado octubre.

Los reunidos cambiaron impresiones en relación con los nuevos preceptos que marcan los estatutos aprobados en aquel Congreso y quedó constituido el Comité Nacional en la siguiente forma:

Presidente, don Santiago Jaumandreu Jaumandreu; vicepresidente, don Salvador Vallvé López; tesorero, don Ernesto Antonietti Davi; contador, don Joaquín Renom Garriga; secretario, don Telesforo Macipe Gazulla; vicesecretario, don Ramiro Espinosa Espinosa; vocal, don Teodoro Soum Baurés; secretario general, don César Viamonte Cortés.

Se tomaron los siguientes acuerdos:

Enviar a las entidades, tan pronto se hayan recibido, los estatutos aprobados para que manifiesten a la mayor brevedad los preceptos referentes a la constitución de los Comités Regionales, para que se manifiesten a la myaor brevedad los que estén conformes con la nueva estructuración, a fin de que por el Comité Nacional sean convocadas las asambleas regionales que se acordó tengan lugar no más tarde del día 20 de diciembre próximo para que en 1 de enero puedan funcionar los nuevos organismos.

Sin llegar a una resolución definitiva, se cambiaron impresiones para proceder a la constitución en la próxima Junta de la Comisión Deportiva, auxiliar del Comité Nacional.

Pelota vasca

Los partidos de ayer

Resultados de los encuentros celebrados ayer en el Frontón Jai Alai.

SALAVERRIA, HERMANOS (rojos) ganan a Abrego III y Guruceaga.

ECHANIZ y ERREIZABAL (azules) vencieron a Arano y Erviti.

Para hoy

He aquí los dos principales partidos para esta tarde en Jai Alai:

Abrego I y Erviti contra Ucín e Iturain.

Abrego III y Zabaleta contra Ostolaza y Vega.

Motociclismo

Un concurso de regularidad

Para el concurso de regularidad «Circuito desconocido», que se disputará hoy, se han inscrito los siguientes participantes:

Francisco Muñoz Turnes, con «Velocete".

(X. X. 1) con Royal Enfield"; V. López Rama, con "Hilman".

Vicente Solá, con "Plymouth".

Javier de Ortueta, con "Harley".

Ramón del Villar, con "B. S. A.".

Ricardo Berdie, con "Harley".

Emilio Fernández, con "Scott".

Miguel Lozano, Manuel Cantó, Ramón Alvarez, con "B. S. A."

José Jarauta, con "Scott".

Andrés Aguirre, con "Norton".

Matías de Oñate, con "Royal Enfield".

Regatas a la vela

El pasado campeonato de Europa

Como se recordará, el último campeonato de Europa para balandros de la serie "star", se celebró en San Sebastián en el mes de agosto. El Jurado descalificó al balandro "Moira", de París, fué descalificado, pero inmediatamente apelaron contra la decisión del Comité.

Pues bien, la Federación Internacional ha resuelto el asunto, favorable a los primeros. Por esto, la clasificación de aquella prueba queda ahora establecida como sigue:

1, MOIRA, conducido por Peytel y Bagueux, del C. V. de París.

2, **Ibis III** (San Sebastián, España).

3, Solipa (Niza, Francia).

4, Elebel (Estocolmo, Suecia).

Lucha libre

Fullaondo contra Deglane

PARIS, 25.—El luchador español Fullaondo ha lanzado un reto al francés Deglane.

Se cree que el encuentro se aceptará y se celebrará pronto.

Billar

Match España-Francia

BILBAO, 25.—El día 2 de diciembre, en Argelia, se disputará el primer "match" de billar entre España y Francia en todas las modalidades de este juego. Representará a España, entre otros, el bilbaino Juanito Butrón.

Educación física

Curso femenino

Habiendo organizado la Sección Deportiva Femenina de la F. U. E. un curso de cultura física para señoritas y niños a cargo de su directora la «peñalara» señorita De Ruiz Ferry, la Sociedad Española de Alpinismo Peñalara lo pone en conocimiento de sus socios a quienes pueda interesar, pues dicha entidad estudiantil hace extensivo el beneficio de esa enseñanza a los socios femeninos e infantiles de Peñalara. En Secretaría se les facilitarán los detalles.

Excursionismo

La excursión semanal organizada por la Sociedad "El Sport de Pesca y Caza" será para hoy domingo a Buitrago.

De la Asociación de Rovers

A partir del día 10 de diciembre próximo comenzarán las excursiones todos los domingos al puerto de Navacerrada, llegando el autocar hasta donde permita la nieve y saliendo de Madrid, a las siete de la mañana, de Red de San Luis (Telefónica).

Alpinismo

Fotografías de montaña

Para el XVIII Salón de Fotografía Artística y Pintura de Montaña, organizado como todos los años por la Sociedad Española de Alpinismo Peñalara, y que se celebrará en el próximo mes en el Palacio del Círculo de Bellas Artes, se recuerda que el plazo de admisión de obras terminará, sin prórroga posible, el día 2 de diciembre, estando las bases impresas a disposición de los autores a quienes interesen, en el domicilio social de la entidad organizadora, Avenida de Pi y Margall, 5, de cinco a ocho, todos los días laborables. Se entregan gratuitamente a cuantos lo soliciten.

El tiempo en la Sierra

Parte facilitado por la estación oficial del Puerto de Navacerrada, instalada en el chalet de la Sociedad Española de Alpinismo Peñalara, a 1.823 metros de altitud (la más elevada estación peninsular).

Cielo despejado.

Sin viento.

Mucha nieve.

Los "autos" no pasan del kilómetro 17,500.

En la Fuenfría

En el chalet de la Fuenfría, 1.500 metros de altitud.

Sin viento.

Cielo despejado.

Nieve esquiable desde la Calzada.

Sociedades

Athlétic Club

Hoy, a las nueve de la mañana, se celebrará en el Pleyel Cinema la Junta general del Athlétic Club.

PROGRAMA DEL DIA

Atletismo

Pruebas de la F. U. E. A las diez, en la Ciudad Universitaria.

Basket ball

Festival de la Federación Castellana. A las diez y media y a las once y media.

Cross country

Campeonato de Madrid. A las diez en la Ciudad Universitaria.

Excursionismo

El Sport de Pesca y Caza, a Buitrago.

Football

* Cafeto contra Patria. A las once.

* **A. D. Ferroviaria** contra **Arenas**, de Zaragoza. A las once.

* ATHLETIC CLUB contra C. E. SABADELL. A las tres.

Hockey

* Ferroviaria contra Athletic Club. A las nueve.

* Club de Campo (B) contra Fundación del Amo. A las once y media.

* Residencia contra Alemanes. A las doce.

Motociclismo

Prueba del Circuito desconocido, organizada por el Moto Club de España.

Pelota Vasca

Campeonatos del Hogar Vasco. A las nueve, a las diez, doce y media y tres y media.

Partidos entre profesionales. A las cuatro en Jai Alai.

Rugby

Gimnástica contra Madrid. A las nueve en el campo del Castilla.

Ferroviaria contra S. S. Française. A las tres.

Football

Madrid-Barcelona

En el partido que se jugará hoy en Las Corts, los dos equipos se alinearán probablemente como sigue:

Barcelona: Nogués, Zabalo — Rafa, Santos—Salas—Espuny, Vantolrá—Ramón—Morera—Goiburo—Pedrol.

Madrid: Zamora, Quesada—Quincoces, P. Regueiro—Villanueva — Arocha II, Eugenio—L. Regueiro—Olivares — Hilario—Alonso.

Equipo del Athletic

En su partido de esta tarde en Vallecas contra el Sabadell, el Athletic Club se alineará como sigue:

Pacheco; Olaso, Mendaro, Rey; Ordóñez, Feliciano; Marín, Buiría, Elicegui, Arocha, Amunárriz.

El equipo del Deportivo

El equipo del Club Deportivo (ex Nacional), que jugará hoy en Avilés contra el Stadium, se formará como sigue:

Cabo; Suárez, Calvo; Sánchez, Tomás, Zulueta; Sanz, Moriones, López Herránz, San Emeterio, Montalbán.

Reunión de la F. E. C.

Se convoca a los delegados de la sección deportiva de la Federación de Estudiantes Católicos a la reunión que la Junta directiva celebrará el martes, día 28, a las seis de la tarde.

El campeonato universitario

Se recuerda a los delegados de las distintas Facultades, Escuelas Especiales e Institutos, que el plazo de inscripción de equipos para el próximo campeonato universitario de football, se cierra el próximo martes, 28.

En la inteligencia que la no inscripción en esta fecha supone la renuncia a participar en dicho campeonato.

Ante el partido Escocia-Austria

Ha formado Hugo Meisl el equipo que representará a Austria en su encuentro contra Escocia. Después del excelente resultado logrado el año pasado en Londres por el equipo austriaco, el fútbol continental, bien representado por Austria, sufrirá esta nueva prueba de partido de Glasgow.

Meisl ha designado los siguientes jugadores:

Platzer, Janda—Sesta, Braun—Moch—Nausch, Zizcheck, Bican—Sindelar—Binder—Schall.

Se deja al científico y habilidoso Sindelar de delantero centro, y se le coloca de interiores a dos jugadores activos, de fuerte y rápido remate, como son Bican y Binder.

Así, al menos, los considera la Prensa inglesa en sus comentarios al partido.

Basket ball

Reparto de premios

Con motivo de la entrega de premios a los campeones de Castilla, la Federación Castellana de Basket-ball ha organizado un grandioso festival deportivo, que tendrá lugar hoy domingo, a las diez y media de la mañana, en el campo de deportes del regimiento 31 (cuartel de la Montaña).

Se jugarán los siguientes partidos:

A las diez y media de la mañana, Escuela Central de Gimnasia de Toledo contra regimiento 31.

A las once y media, Rayo Club, campeón de España, contra Madrid F. C., campeón de Castilla.

Asamblea de la Federación Motociclista de España

Se celebrará el 11 del próximo mes de diciembre

La Federación Motociclista Española celebrará el día 11 del próximo mes de diciembre su Asamblea anual, figurando en el orden del día numerosos asuntos de interés.

Se someterá a la consideración de los asambleístas el probable calendario nacional, cuyas pruebas han sido fijadas por las entidades regionales. Este calendario comprende los siguientes concursos y carreras:

Enero de 1934.

Día 14.—Prueba por equipos (Moto Club de Cataluña).

Febrero.

11.—Prueba de regularidad (Moto Club de España).

Marzo.

11.—Prueba en circuito desconocido (Moto Club de España).

Abril.

1.—500 metros, salida lanzada (Moto Club Andalucía).

8.—Prueba del litro (Moto Club de España).

22.—II Gran Premio de Barcelona, internacional (Moto Club de Cataluña).

28 a 1.° mayo.—Excursión a Mallorca (Moto Club de Cataluña).

Mayo.

6.—XI Carrera en Cuesta de Rabassada (Peña Rhin).

6.—Prueba de Regularidad (Moto Club de España).

6.—Gran Premio de Sevilla de Regularidad (Moto Club de Andalucía).

Junio.

3.—Subida a Navacerrada (Moto Club de España).

3.—Gran Premio de Andalucía de Regularidad (Moto Club de Andalucía).

Día 17.—Fecha reservada para Peña Rhin.

Julio.

3.—Carrera Nacional de Velocidad (Peña Motorista Burgalesa).

8.—Carrera de Velocidad (Moto Club de España).

10.—Prueba de Regularidad (Peña Motorista Burgalesa).

22 a 29.—Gran Premio de Turismo (Moto Club de Cataluña).

Prueba del litro (Moto Club de Andalucía).

Agosto

7.—Prueba de Regularidad (Moto Club de España).

8 y 9.—Tourist Trophy Español, internacional (Peña Motorista Vizcaya).

Subida a Guadiamar (Moto Club de Andalucía).

Octubre

7.—Subida a Galapagar (Moto Club de España).

28.—Prueba de Regularidad (Moto Club de Cataluña).

Noviembre

4.—Prueba de Regularidad (Moto Club Mataró).

4.—Carrera de Velocidad (Moto Club de España).

25.—Carrera en Cuesta (Moto Club de Cataluña).

Diciembre

23.—Copa de Navidad (Moto Club de España).

La Directiva de Peña Rhin

BACELONA, 25.—Con asistencia de la mayoría de socios, celebró su Junta general ordinaria la entidad deportiva Penya Rhin.

Se aprobó la gestión de la Junta directiva durante el año actual, y se dió cuenta a los socios de las diversas manifestaciones motociclistas que la Sociedad tiene en proyecto para el próximo año 1934.

Entre ellas destaca el próximo sexto Gran Premio Penya Rhin (segunda Copa Barcelona) y la XI Cuesta de la Rabassada.

A continuación fueron elegidas las siguientes Juntas directiva y consultiva:

Junta directiva: Presidente, don Joaquín Molins; vicepresidente primero, don Enrique Llardent, y segundo, don Enrique Baráu; secretario, don Pedro Soler; vicesecretarios, don Enrique Pérez y don Luis Armangué; tesorero, don Manuel García; contador, don Javier Pichot; bibliotecario, don Pelegrín Rovira; conservador, don José María Quera, y vocales, señores Campins (José), Abadal (Enrique), Bertrán Mata (Manuel), Ribalta (Enrique), Guillem (Manuel), Bis (Andrés A.), Armesto (José), Gautier (Jacinto), Mayolas (Salvador), Heredia (José), Oliveras (Guillermo) y Giralt (José María).

La Junta consultiva quedó constituida por los señores don Eusebio Bertrand y Serra, don Francisco Molins, don Emilio Berger, don Jaime Ruff, don Miguel Sans, don Juan Borés, don Enrique Ferrer, don Jesús Batlló, don Antonio Baurier y don Antonio March.

Caballero católico y solvente, desea administración fincas urbanas, con garantía metálica y referencias bancarias. Muy práctico. RAFAEL GARCIA. MARIA DE GUZMAN, 1.

AJEDREZ

Premio al mérito y a la constancia del insigne maestro Marín. Capablanca, veintidós años atrás. Partidas, noticias, problemas y un "lindo secreto" de Lucena

Barcelona.—Cruz, placa y pensión de San Hermenegildo corresponden al insigne maestro don Valentín Marín, según el reglamento de la Orden, por sus cuarenta y tres años de valiosos servicios sin nota desfavorable, ¡y sin contar los abonos de tiempo de campaña! Pero en la milicia del ajedrez, por faltar la condición gravísima del vínculo obligatorio, los reglamentos no conceden premios materiales al mérito y a la constancia. Y aun los premios de orden moral alcanzan a pocos. Toca, pues, a la afición, no mostrarse parca en tributar homenajes—de cariño, admiración y aliento por lo menos—a sus más destacados valores en recompensa de las enseñanzas, placer y honor que de ellos recibe.

Espero, pues, y deseo fervientemente, que el homenaje que este domingo se ofrece al señor Marín en el Hotel Oriente—banquete de honor y entrega de la medalla de oro del Club Ajedrez Barcelona—resulte una gran fiesta ajedrecística, rebosante de simpatía, cordialidad y admiración. ¡Y que siente precedente!

PROBLEMA NUM. 24

Lucena (siglo XV)

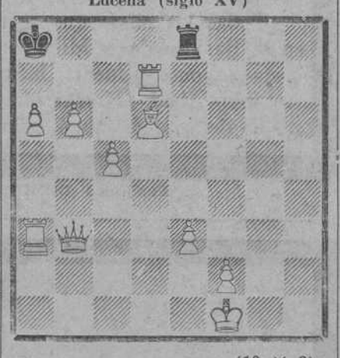

(10 × 2)

"El blanco tiene la mano y dize que dará xaque y mate al negro "con el peón de cavallo" en tres lances ni más ni menos." ¿Cómo se da este mate y qué "lindo secreto" hay para evitarlo?

La personalidad del señor Marín es de todos conocida. Sólo recordaré que en el gran torneo de San Sebastián, sección de "amateurs", obtuvo el segundo-tercero lugar "ex æquo"; que ha sido campeón de Cataluña, y que, como compositor de problemas y finales, goza de fama mundial.

En la próxima daremos cuenta de esta fiesta y del apasionante "match" Club Ajedrez Valencia contra Club Ajedrez Barcelona, otro de los "numeritos" del programa de festejos de este último con motivo de su XII aniversario.

Hemos nombrado el gran torneo de San Sebastián, el primero internacional celebrado en España desde los tiempos de Felipe II y Ruy López de Segura. Por tres conceptos mereció su celebridad:

Por la espléndidez y abundancia de premios (si bien el milagro lo hizo el diablo).

Por señalar el primer triunfo de un futuro campeón del mundo, José Raul Capablanca.

Por reunir la "élite" de los jugadores de aquella época, salvo Lasker y Atkins.

Quedaron clasificados en este orden: primero, Capablanca, nueve puntos y medio; segundo, Rubinstein y Vidmar, nueve; cuarto, Marshall, ocho y medio; quinto, Nimzowitsch, Schlechter y Tarrasch, siete y medio; octavo, Bernstein y Spielmann, siete; décimo, Teichmann, seis y medio; undécimo, Janowski y Maroczy, seis; décimotercero, Burn y Duras, 5; décimoquinto, Léonhardt, cuatro.

Y la partida que me pide don Santos P. Pliego, que obtuvo el primer premio de belleza, es la que inserto a continuación con notas entreveradas.

Partida número 81. Blancas, Capablanca; negras, Bernstein. Apertura española.

1. P4R, P4R; 2. C3AR, C3AD; 3. A5CD, C3AR; 4. O—O, A2R; 5. C3A, P3D; 6. A×C+, P×A; 7. P4D, P×P; 8. C×P, A2D; 9. A5C, O—O; 10. T1R, P3TR; 11. A4T, C2T; 12. A×A, D×A; 13. D3D, TD1C; 14. P3CD, C4C; 15. TD1D, D4R; 16. D3R, C3R; 17. CD2R, D4TD; 18. C5A, C4A; 19. C(2R)4D, R2T; 20. P4CR, TD1R; 21. P3AR, C3R; 22. C2R, D×P; 23. C(2R)3C, D×PA; 24. T1AD, D7CD; 25. C5T!, T1TR; 26. T2R, D4R; 27. P4AR, D4C; 28. C(5A)×PC!, C4A; 29. C×T, A×C; 30. D3AD, P3A; 31. C×P+, R3C; 32. C5T, T1C; 33. P5A+, R4C; 34. D3R+, R5T; 35. D3C+, seguido de mate.

Notas.—En la jugada 15 de las blancas Tarrasch indica como más fuerte P4AR.

En la 17, las negras alejan demasiado pronto su dama.

La 19 de las blancas es para conservar un caballo en 5AR, bien colocado, además de la amenaza oculta al P3AD.

En la 20 es evidente que las negras no pueden tomar PTD a causa de 21. T1TD, D7CD; 22. TR1CD.

La 22 de las negras es muy arriesgada. Procedía forzar el cambio de damas con 22..., D3C. Las blancas quedarían, sí, con posición superior, pero sin ventaja decisiva.

En la 23 las blancas abandonan otro peón a cambio de un ataque arrollador. La dama negra debió resplegarse a 4T para provocar el cambio en 3CD.

La 24 de las blancas evita 24..., D4A, y cambios consiguientes.

En la 25 las negras se hallan en situación tan embarazosa, que, a mi parecer, les induce a intentar una celada. Si ahora las blancas se precipitan a tomar el peón de caballo, pierden la partida. Las negras, con 25..., P4C; 26. P5R, P3A; 27. C×P+, perdían calidad.

La 26 de las blancas desvanece el peligro de la celada.

En la 28 de las blancas vemos y admiramos la maniobra que el genio de Capablanca previó desde mucho antes, aunque dió con el fino estilo que más tarde le mereciera el título supremo de campeón del mundo.

Si las negras 28..., C×C; 29. C6A+, R3C; 30. C×A, P3A; 31. P5R, R2A; 32. C×P, T2R; 33. C4R, y la posición de las negras se desmorona.

Del torneo de París.

Partida número 82. Blancas, Cukierman; negras, Frentz.

1. P4D, P4D; 2. C3AR, C3AR; 3. P4AD, P3R; 4. C3A, CD2D; 5. P3R, P4AD; 6. P×PD, PR×P; 7. P×P, C×P; 8. A5C+, A2D; 9. O—O, A×A; 10. C×A, A2R; 11. P4CD, C3R; 12. A2C, O—O; 13. P3TD, P4TD; 14. P×P, T×P; 15. P4TD, D1T; 16. CR4D, T1AD; 17. C5A, A1D; 18. T1C, T×P; 19. C6D, T2A; 20. A×C, A×A; 21. D×P, T4T; 22. D3A, P3CR; 23. C6T+, R2C; 24. C4C, A6A; 25. C5C, T×C; 26. T×T, D3T; 27. T5D, P4CD; 28. P4R, C5D; 29. D3R, D1A; 30. P3T, P4A; 31. D6T+, R1T; 32. P×P, C7R+; 33. R1T, P×P; 34. TR1D, A5D; 35. T(5D)×A, C×T; 36. D6A+, T2CR; 37. T×C, abandonan.

Vino añejo.

Partida número 83. Blancas, X.; negras, Leonardo. Contragambito de caballo.

1. P4R, P4R; 2. C3AR, P4CR; 3. C×P, D2R; 4. D5T+, P3C; 5. C×PC, D×P+; 6. R1D, C3AR; 7. D4T, C5C; 8. P3D, P×C; 9. D×T, C×PA+; 10. R2D, D5CR; 11. D5R+, R2A; 12. A2R, D4C+; 13. D5T, y ganan.

Errata en la partida número 76. La primera jugada de las negras es C3AR, y la jugada 11 es P4R, PD×P. Aquellos días la partida más importante era otra que absorbía la atención y alteraba los nervios. Pero... "errar lo menos no importa, si acertó lo principal".

Partidas por correspondencia:

Dopico-Cuesta: 2..., C3AR. Cuesta-Dopico: 2..., P3R.

Bittini-Valverde: 2..., P4AD. Valverde-Bittini: 2..., P4D.

Santos P. Pliego abre con 1. P4AD, y Jaime P. de Arrilucea con 1. P4R.

Jesús Ochoa abre con 1. P4AD, y F. Rico con 1. P4CD.

Marco-Enriquez, y Grau-De Bordóns luchan directamente y daremos cuenta con oportunidad.

Centro Ejército y Armada.—Zamalloa, Carsi y Girón ascienden a segunda categoría, y participarán seguidamente en el torneo de campeonato de la misma. Les felicitamos por su bien merecido ascenso.

La conquista de la pluma, regalo de don Juan M. Albóer, sigue su curso normal.

Soluciones.—Al problema número 21, de Mari. Clave: C(3R)×PA=Ce3×f5!, con larga serie de bonitas variantes.

Al problema número 22, de Heathcote. Clave: A8C!, amenazando 2. C5R.

Si 1..., P6R; 2. D8A, R5R; 3. C6A++.

Si 1..., T8D; 2. A7T, T8TD; 3. C3A++.

Si 1..., T6AD; 2. C6A+, R4A; 3. A6D++.

Si 1..., R4A; 2. D5T+, R3A ó 5A; 3. C5R++.

Si 1..., T5D; 2. C3A+, R4A; 3. D5C++.

Varios solucionistas en vez de la clave excelente A8C han propuesto D8A, clave aparente que se refuta con 1..., T6AR!; 2. P×T, T×C!. Mientras no se expliquen el porqué de cada pieza o ficha en el tablero, no se consideren seguros de haber acertado la solución. Esta torre en 7T, tan inútil en apariencia, evita la doble solución, dejando la única verdadera llena de dificultades y rebosando belleza.

Solucionistas.—A ambos problemas: R. Moreno, D. Dopico, Vecilla, Lozano, E. de Bordóns, Et Narreo Idujlé y Peña ajedrecista de Tapia.

Al 21: L. Marco, E. Alonso, Bolor, Egurrola y F. Martínez Marqués.

PROBLEMA NUM. 25

Primer premio. V. Marín

(7 × 10)

Mate en dos

Doctor JACQUES

DOMINGO CH. LÓPEZ
MUEBLES PARA OFICINA
DESPACHOS EN TODOS LOS ESTILOS
Bureaux, Clasificadores, Ficheros, Carpetas, Fichas, Guías.
Presupuestos para oficinas completas
ALMIRANTE, 3 • TEL. 10.855
MADRID

CONTROL
INSTALE USTED APARATOS REGISTRADORES INTERNATIONAL PARA EL CONTROL EXACTO DE LAS ENTRADAS Y SALIDAS DE SU PERSONAL
Unos pocos minutos perdidos al día en la entrada del personal representa miles de pesetas perdidas al año. Evite discusiones y reclamaciones a la hora de pagar los jornales. Escríbanos dándonos los datos de sus problemas; nosotros les haremos un estudio, resolviéndolos sin gasto alguno para ustedes. Relojes de serenos. La mayor variedad de precios y modelos. Aparatos registradores del costo exacto de los trabajos. Aparatos para control del trabajo de las máquinas. Relojes eléctricos de regulación automática. Cerraduras eléctricas registradoras. Señales de alarma, etc.
Unicos especializados
GASTONORGE, C. A., Sevilla 8
MADRID

¡NERVIOSOS!
Basta de sufrir inútilmente gracias a las acreditadas
Grageas Potenciales del Doctor Soivré
que combaten de una manera cómoda, rápida y eficaz la
Neurastenia Impotencia (en todas sus manifestaciones), dolor de cabeza, cansancio mental, pérdida de memoria, vértigos, fatiga corporal, temblores, dispepsia nerviosa, palpitaciones, histerismo y trastornos nerviosos en general de las mujeres y todos los trastornos orgánicos que tengan por causa u origen agotamiento nervioso. Las
GRAGEAS POTENCIALES DEL DR. SOIVRE
más que un medicamento son un alimento esencial del cerebro, médula y todo el sistema nervioso, regenerando el vigor sexual propio de la edad, conservando la salud y prolongando la vida; indicadas especialmente a los agotados en su juventud por toda clase de excesos, a los que verifican trabajos excesivos, tanto físicos como morales o intelectuales; esportistas, hombres de ciencia, financieros, artistas, comerciantes, industriales, pensadores, etc., consiguiendo siempre con las Grageas potenciales del Dr. Soivré todos los esfuerzos o ejercicios fácilmente y disponiendo el organismo para reanudarlos con frecuencia y máximo resultado, llegando a la extrema vejez, y sin violentar al organismo, con energías propias de la juventud.
Basta tomar un frasco para convencerse de ello.
Venta a 6,50 pesetas en todas las principales farmacias de España, Portugal y América.
NOTA.—Dirigiéndose y enviando 0,25 ptas. en sellos de correo para el franqueo a Oficinas LABORATORIO SOKATARO, calle del Ter, 16, Barcelona, recibirán gratis un librito explicativo sobre el origen, desarrollo y tratamiento de estas enfermedades.

Tribunales

Embargo de letras de cambio

Las letras de cambio deben pagarse a su tenedor legítimo. Lo manda el artículo 488 del Código de Comercio. De esta manera se asegura a la letra su papel de facilitadora de las transacciones mercantiles. La letra, instrumento de cambio, va de mano en mano. Gracias a ella, el comerciante puede pagar a su acreedor, con lo que a él no le ha pagado todavía su deudor. El fabricante de tejidos sirve un pedido de telas al sastre. Este le acepta a aquél una letra por el importe de la mercancía que ha recibido. El fabricante tiene que pagar a la Casa que le suministra las primeras materias. La letra de cambio le permite satisfacer esta deuda sin extraer de su caja ninguna cantidad de metálico. Para ello entrega a la Casa suministradora de las primeras materias la letra aceptada por el sastre. Llegado el día del vencimiento de la cambial, el sastre se encontrará con que se presenta al cobro la letra que aceptó al fabricante de tejidos, una entidad con la que él nada tiene que ver, con la que no ha sostenido relaciones de ninguna clase.

Tenía una deuda con el fabricante de tejidos, y ahora resulta que su importe se lo exige una persona a la que no debe nada. A pesar de todo lo cual, paga a este tercero desconocido. Porque así lo manda el artículo 488 de nuestro Código Mercantil: las letras de cambio deberán pagarse al tenedor. Si ello no fuera así, el fabricante de tejidos no hubiera podido pagar a su proveedor de primeras materias, endosándole la letra aceptada por el sastre. Los comerciantes no se sentirían satisfechos con que sus deudores les entregasen letras en pago. Para que las letras puedan circular, en un recorrido de confianza, es imprescindible el precepto citado, es imprescindible que las letras de cambio no se paguen más que a su tenedor legítimo.

Todo lo que sea establecer excepciones a este principio, es debilitar la letra de cambio.

Hace días recogimos en estas columnas un caso en el que una letra, cuyo librador la había endosado a otra persona, no fué pagada a ésta, sino a los acreedores del librador.

¿Estaba bien o mal hecho este pago, se lo preguntaba al Tribunal Supremo? Para mayor interés de la contienda tomaba parte en ella un muy perito profesor de Derecho Mercantil, el cual decía que el pago estaba bien hecho.

Tratábase de lo siguiente: Un señor, llamado don José vendió a don Eugenio una casa. Don Eugenio pagó a don José parte del precio en letras de cambio.

Don José endosó las letras a un don Blas. Don José tenía deudas y sus acreedores siguieron contra él demanda ejecutiva. Llegado el momento de embargarle bienes, como no los tenía le embargaron los créditos pendientes de cobro que por razón de la venta que había hecho a don Eugenio tenía contra éste.

Y aquí surge la cuestión. ¿El embargo de estos créditos implica el de las letras de cambio? ¿Este embargo hecho en la forma que acabamos de referir está autorizado por el artículo 491 del Código de Comercio, que dice que el pago de una letra vencida hecho al portador, se presumirá válido, a no haber precedido embargo de su valor por auto judicial?

Veamos lo que el Tribunal Supremo acaba de responder en sentencia de la que ha sido ponente el magistrado don Felipe Fernández y Fernández de Quirós.

El embargo de la letra o de su valor, a que se refiere el artículo 491, no puede hacerse con independencia del documento que individualiza su importe y de las personas que lo poseen legítimamente. La condición esencial de la letra es la de ser circulante y lo que el Código quiere—así se expresa claramente en su exposición de motivos—es que no se pongan trabas a esta condición y para ello, que el pago se verifique al legítimo tenedor el día del vencimiento.

El caso del día, en el que el aceptante no pagó la letra al endosatario y tenedor legítimo el día de su vencimiento, en atención a embargo practicado a instancia de acreedores, no del endosatario sino del librador, por relaciones en absoluto ajenas a las que se derivaban de la letra y sin que ni siquiera haya sido oído dicho endosatario y tenedor legítimo, no cae bajo el amparo del artículo 491 del Código de Comercio y la sentencia del Tribunal inferior que creyó lo contrario, infringió este precepto, y por ello, y de acuerdo con la pretensión del letrado recurrente, don Antonio Gotor, ha sido casada.

Los teléfonos de EL DEBATE son: 21090, 21092, 21093, —21094, 21095 y 21096

Crónica de sociedad

Ha dado a luz con toda felicidad a una hermosa niña, número dos de sus hijos, la joven señora de don Manuel González de Heredia y Garcés, nacida María de la Soledad Franco.

—El embajador de Francia y la señora de Herbette, han otrecido últimamente en la residencia oficial de la Embajada, varios almuerzos de carácter diplomático.

Entre los comensales estaban: embajador de Portugal, embajador de Bélgica y señora de Everts, ministro del Uruguay y señora de Castellanos, de Suiza y señora de Egger, de Rumania, encargado de Negocios de Checoslovaquia y señora de Formaneck, agregado naval de Italia y señora de Lombardi, consejeros de Portugal, Polonia y Rumania, agregado militar francés y señora de Variot, naval de la misma y señora de Boysson y otros miembros de la Embajada francesa.

Viajeros

Marcharon: a Mallorca, el conde de Ribas; a Sevilla, la marquesa de Tablantes; a París, el general don Francisco de Borbón y señora.

—Se ha trasladado, de Córdoba a Málaga, la marquesa de la Mota de Trejo.

—Han llegado: de Villabuena de Alava, la marquesa viuda del Socorro; de Játiva, doña Ernestina Verdú; de Reinosa, don Gonzalo Martínez Avellanosa; de Tudela, don Fausto Balestá y Elío; de Molledo Portolín, don Clemente Velarde; de Villarquille, don Santiago Hevia; de Bilbao, don Simón Castaños; de Torres del Río, don Fernando Ruiz Feduchi; de Las Arenas-Bilbao, don Joaquín de Eulate; de Sigüenza, doña Isabel Atance; de San Clemente, don Ramón Melgarejo; de Gijón, doña Olvido Regueral.

Aristócratas fallecidos

En su residencia de Barcelona ha fallecido recientemente la anciana señora doña Teresa de Angulo y Bertrán, viuda de Camín.

La ilustre finada contaba ochenta y tres años de edad y estuvo casada con don Alvaro María de Camín y López, de cuyo matrimonio son hijos: don Alvaro, camarero secreto de S. S.; casado con doña Carmen Salagado y Mercader y don Juan, coronel del Cuerpo Jurídico Militar y magistrado del Supremo, casado con la marquesa de Villamediana y de Casa Fontanellas, vizcondesa de la Laguna.

—También en Barcelona ha fallecido don Fernando Riviere y Chivany, perteneciente a distinguida familia francesa, emparentado con la aristocracia catalana. Estaba casado con doña Rosalía de Caralt y Sala, hermana del conde de Caralt, y de este matrimonio son hijos: Rosalía, Fernando, casado con María Teresa Vidal-Quadras y Villavecchia; Angeles y Delmiro.

—En Madrid y en el convento de religiosas del Sagrado Corazón, ha fallecido la reverenda madre Margarita Ruiz de Grijalba y López.

Pertenecía a la conocida familia de los marqueses de Grijalba y era hermana del actual poseedor de dicho título; de doña María, casada con el barón d'Armonville y de doña Luisa, también religiosa así como de los finados don Gustavo, anterior marqués de Grijalba, la condesa de Madrón y las señoras de Cárdenas y Bascarán.

Descansen en paz y reciban sus respectivas familias nuestro pésame.

Otras necrológicas

Mañana hace un año que murió doña Margarita de Carlos y Colmenero, esposa de don José Gómez-Acebo y Torre, y en sufragio de su alma, se dirán misas en Madrid y Santander.

—Hoy hace años que murió don Gabriel Molina Navarro, y por su alma se dirán mañana misas en Madrid.

HOZNAYO Agua en garrafas la más barata. Tel. 32557

LINOLEUM a precios económicos CASA VELAZQUEZ. Hortaleza, 47 Teléfono 13324.

MUEBLES NO COMPRAR SIN VISITAR LA CASA APOLINAR INFANTAS, 1

†

CUARTO ANIVERSARIO

EL SEÑOR

D. Agustín Mascarell Jiménez

DOCTOR EN MEDICINA

Falleció

EL DIA 28 DE NOVIEMBRE DE 1929

R. I. P.

Su desconsolada esposa, doña Luisa Plá y Pané; su madre, doña Matilde Jiménez Chillón (viuda de Mascarell), y demás familia

RUEGAN a sus amigos le tengan presente en sus oraciones.

Todas las misas que se celebren pasado mañana, 28, en la Basílica de la Milagrosa (García de Paredes, 41), hasta las once y media, inclusive, y en la iglesia de San Antonio Abad (Hortaleza, 69), serán aplicadas por el eterno decanso del alma del finado. (6)

Publicidad DOMINGUEZ.—Matute, 8.

†

EL EXCELENTISIMO SEÑOR

D. CIPRIANO MUÑOZ Y MANZANO

Conde de la Viñaza, grande de España, gentilhombre, embajador cerca del emperador de Rusia, de la Santa Sede y del rey de Italia, condecorado con el Collar de Carlos III y otras grandes cruces nacionales y extranjeras, decano de la Academia Española e individuo de número de la de la Historia

R. I. P.

Falleció en su residencia de Biarritz

EL 24 DE NOVIEMBRE DE 1933

Habiendo recibido cristianamente los Santos Sacramentos de la Iglesia Católica Apostólica Romana y la bendición de Su Santidad

Su desconsolada esposa, doña María de la Concepción Roca-Tallada y Castellano, condesa de la Viñaza; sus hijos, Carlos, Alvaro y Alfonso; hijas, María Josefa, condesa de Llovera, y Carmen, condesa de Yebes; hijos políticos, nietos, sobrinos, primos y demás familia

RUEGAN a sus amistades le tengan presente en sus oraciones.

No se reparten esquelas.

RADIOTELEFONIA

Programas para hoy:

MADID.—Unión Radio (E. A. J. 7. 424,3 metros).—De 8 a 9: "La Palabra".—14: Campanadas. Señales horarias. Cartelera. "La Dolores", "Las mariposas", "Júrame", "Debería hacerlo", "Tambourin chinois", "Peer Gynt", "El perro chico", "Canción de mi corazón", "El paño moruno", "Los claveles", "Danza húngara núm. 1".—16: Fin de la emisión.—19: Campanadas. Música de baile.—21,30: Campanadas. Señales horarias. Recital de piano. "Partita", "Tres escocesas y mazurka", "Paisaje", "Estudio de concierto". Intervención de Ramón Gómez de la Serna. "Premios Unión Radio". "El último romántico". "Las hilanderas", "Doña Francisquita". "La moza que yo quería", "La picarona", "Mi vieja", "Granadinas".—24: Campanadas. Cierre.

Radio España (E A J 2, 424 metros).—De 17 a 19: Notas de sintonía. "La Cruz". Programa variado: "El harén gitano", "La Gran Vía", "Por ti". "El precio de un beso", "Requiebros". "Mazurka", "El barbero de Sevilla" "La Revoltosa", "¿Zambra?". "Ninchi, locutor", por Pepe Medina. Peticiones de radioyentes. "Las flores que se aman", "Nella", "Lamento cubano".

BARCELONA.—7,15: Sesión de cultura física.—7,30 a 8: "La Palabra".—8: Sesión de cultura física.—8,15 a 8,30: "La Palabra". Concierto por la Banda Municipal de Barcelona.—13: Programa de discos.—13,30: Información teatral y cartelera.—14: Boletín Oficial de la Generalidad. Sección cinematográfica. Actualidades musicales: "La mazurca azul", Soleá de la "Rapsodia andaluza", "Alborada gallega", "Canción naria de la "La caravana de Ambrosio", "Danza española número 5", "Los calabreses". — 15: Sesión radiobenéfica.—17,30: Agricultura. Conferencia por M. Mir. Audición de discos. Concierto por la Orquesta.—18: Opera.—21: Audición de discos.—22: Astronomía. "Lluvia de estrellas", conferencia por Comas y Solá. Discos selectos. — 22,45: Sección de ajedrez.—23: Fin.

VALENCIA.—8: Apertura de la Estación. "La Palabra".—13,30: "La nozze di Figaro", "La verbena de la Paloma", "La loca juventud", "Melodía hebrea", "En tierra extraña", "Palmira", "El vuelo del moscardón", "Canción de cuna", "Clase de gramática" "La alegría de la huerta", "Sonata número 9 en la mayor", "En la puerta del jardín", "Doña Francisquita", "Pan", "Sedas, mujeres, sangre y sol". Cambios de moneda.—15: Cierre de la Estación.—18: Apertura de la Estación. Programa variado de discos. "Los de Aragón", "Estudiantina", "La danza de la ardilla", "La canción del olvido", "Granada", "Rosamunda", "Cavalleria rusticana", "Cantos canarios", "La guitarra", "Carmen", "Don Gil de Alcalá", "Garín". Noticias bursátiles. Noticias de Prensa. Crónica teatral. — 21,30: Emisión del radioyente.—22: Recital de cantos regionales. "Mi serrana", "Soleá", "Aromas de Valencia", "Y no sé qué quiero".—23: Cierre.

RADIO VATICANO.—(Onda de 50 metros).—10 mañana, hora española: Lectura de la Santa Misa para los enfermos, en francés y en latín. Canto.

* * *

Programas para el día 27:

MADID.—Unión Radio (E. A. J. 7. 424,3 metros).—11,45: Calendario astronómico. Santoral. — 12: Campanadas. Bolsa. Bolsa de trabajjo.—12,15: Señales horarias.—14: Campanadas. Boletín meteorológico. Cartelera. «Fausto», «Humoreske», «El asombro de Damasco», «Ardiente Chicago», «El murciélago», «Nanita nana», «La alegría de la huerta», «Pavana para una infanta difunta», «Molinos de viento», «Vals capricho», «Marcha militar».—15: Cambios de moneda extranjera.—15,55: Indice de conferencias.—19: Campanadas. Cotizaciones de Bolsa. Información deportiva. Francisco Erenchu, recitador. Música de baile.—20,15: «La Palabra». Información de todo el mundo. Noticias.—20,30: Cierre.

Radio España (E A J 2, 424 metros).—De 17 a 19: Notas de sintonía. "El niño del Matadero", "Sexta sinfonía". Charla musical. Peticiones de radioyentes. "El teniente seductor", "Mi carnaval", "Cumbamba".—De 22 a 0,30: Notas de sintonía. "Ecos españoles". "Serenata húngara", "La marchenera". Charla taurina. La Agrupación Coral "Magerit": "Límpiate con mi pañuelo", "Montañas de Canigó", "Seguidillas con eco", "Sirgadores del Volga". El sainete "El regalito". Coral "Magerit": "Remendé", "Campanas de Nochebuena", "El emigrante" "Ronda segoviana" Orquesta: "Payasos", "Cantos asturianos", "Czardas". Noticias. "No sabes amar", "Flor de dalia", "Ojos verdes".

BARCELONA.—7,15: Sesión de cultura física. "La Palabra".—8: Sesión de cultura física.—8,15 a 8,30: "La Palabra".—11: Campanadas horarias. Servicio meteorológico. Transmisión telefotográfica. — 12: Sección femenina.—12,30: Correspondencia femenina.—12,45 Música selecta en discos.—13,30: Información teatral.—14: Actualidades musicales: "Bella de Chicago", "La condesa Marizza", "Es la mezquita de Córdoba". Boletín de excursionismo. Concierto: "Goyescas", "Serenata española", "Basconia". La Bolsa del trabajo.—15: Sesión radiobenéfica.—16: Fin de la emisión. — 18: Concierto: "El oro del Rhin", "Dulce ensueño", "La canción de las abejas", "Minueto op. 81", "Mefistófeles", "Intermedio", "Polonesa en fa". Discos a petición de suscriptores.—19,30: Cotizaciones de monedas. — 20: Programa de discos selectos. — 20,30: Curso de Geografía e Historia de Cataluña. Noticias de Prensa.—21: Campanadas. Servicio meteorológico. Cotizaciones de mercancías.—21,10: "Vivan los marinos", "El arte de ser bonita", "El juglar de Castilla", "Serenata española», «Maruxa», «Capricho cingaro», "Danza popular inglesa", "Romanza en fa". Violín solo, Julio Jarque.—22,30: Transmisión desde Casa Llibre. Bailables.—23: Noticias de Prensa.—24: Fin.

VALENCIA.—8: Apertura de la estación. "La Palabra".—13: Audición variada.—13,30: "La Romanesca", "Sueño en barca", "Katiuska", "La campanela". "Ya no hubo nada que hacer", "Bohemios", "Wenceslao", "La reina mora", "Albaes", "Pavana para una infanta difunta", "Sesión de radio", "La alegría de la huerta", "En un café en el camino de Calais", "¡Mi vieja!", "Campanas del recuerdo", "Morena y sevillana". Cambios de moneda.—15: Cierre de la estación.—18: Apertura de la estación. Programa variado de discos; "Oviedo", "Alhambra", "Coppelia", "Aria", "El juramento", "Junto a la reja del jardín", "Andrea Chenier", "Música celestial", "Entre sueños", "Tosca", "Las golondrinas". Noticias bursátiles y de Prensa.—21,45: Zarzuela: "El Romeral".—23: Cierre de la estación.

RADIO VATICANO.—A las 10 de la mañana, con onda de 19 metros. A las 7 de la tarde, con onda de 50 metros.

Mañana saldrá Lindbergh de Las Palmas

LAS PALMAS, 26.—El coronel Lindbergh, que vino aquí por las malas condiciones atmosféricas de las islas Madera, se propone permanecer en Las Palmas hasta el próximo lunes. Todavía no ha fijado el rumbo que tomará. Hoy se ha dedicado a aprovisionar su aparato. El aviador norteamericano visitó el aerodromo nacional de Gando y fué cumplimentado por el cónsul de su país y otras personalidades.

Francia consume 230.000 toneladas de plátanos

PARIS, 25.—Durante el último año los franceses han consumido alrededor de 230.000 toneladas de plátanos, cuyo valor asciend ea más de diez millones de libras esterlinas.

Según las estadísticas, los franceses comenzaron a introducir los plátanos en Francia desde el año 1920. Anteriormente las importanciones eran insignificantes.

Actualmente Francia está construyendo varios buques bananeros para el transporte de plátanos de sus colonias en Africa y otro spaises tropicales. en Africa y otros paises tropicales.

Intento de atraco a un tranviario en Lourizán

EN VIGO CHOCAN NUEVAMENTE DOS TRANVIAS

PONTEVEDRA, 25.—Cuando regresaba a su domicilio de Lourizán el tranviario Isidoro Malvar, después de terminado el servicio y hecho entrega de la recaudación, le salieron al paso tres individuos, los cuales le golpearon con estacas, causándole gravísimas heridas en la cabeza.

VIGO, 25.—En la tarde de hoy ha estado a punto de ocurrir una catástrofe tranviaria y en el mismo sitio que ha ocurrido hace ocho días. Un tranvía de la línea de Cabral, al subir la cuesta de la calle de García Hernández, le fallaron los frenos y retrocedió con gran velocidad hasta la plaza de la República, en donde estaba parado otro tranvía, cuyo conductor, al darse cuenta de lo que podría sobrevenir, dió marcha atrás a su coche, amortiguando con esto el choque. Los tranvías iban llenos de viajeros, los cuales, en su mayoría, se arrojaron a tierra antes de producirse el choque. No hubo que lamentar muchas desgracias personales. Los tranvías sufrieron grandes desperfectos.

ZARAGOZA, 25.—En la calle Liñán, número 4, resultaron intoxicadas, a causa de emanaciones de una cocina, María Soto Arranz y las hermanas Luisa y María Martínez.

SAN SEBASTIAN, 25.—En la línea de Zumárraga a Vergara, la circulación ha estado interrumpida. Durante doce horas, los trenes no han transitado, debido a la rotura de un cable eléctrico.

VALENCIA, 25.—Como se recordará, el jueves por la noche fué atracado el guardia municipal Néstor García por dos individuos en el camino de Benimaclé, los cuales le robaron el reloj, una cadena y algún dinero. Hoy, el citado guardia municipal, en el paseo de la Glorieta, reconoció a uno de los atracadores, al cual logró detener. Más tarde, la Policía procedía a detener al otro atracador. Estos sujetos se llaman Felipe Ibáñez Roldán, de veintiséis años, natural de Almería, y Antonio González Grajera, de treinta y tres años, de Mérida.

ALHAJAS PAPELETAS DEL MONTE LA CASA QUE MAS PAGA SAGASTA, 4 COMPRA VENTA

Stilográficas MOZO

Millares donde elegir de las mejores marcas. Ricos juegos de pluma y lápiz de oro propios para regalos. No compren STILOGRAFICAS sin ver antes la colección de esta casa. Reparaciones perfectas y plumillas de oro. Casa MOZO ALCALA, 9 Papelería

†

PRIMER ANIVERSARIO

DOÑA MARGARITA DE CARLOS

y Colmenero de Gómez Acebo

FALLECIO EL DIA 27 DE NOVIEMBRE DE 1932

R. I. P.

Su esposo, don José Gómez-Acebo y Torre; hijos, don Fernando, doña Mercedes, don José Luis (S. J.), don Gonzalo, doña Margarita, doña María y doña Matilde; hijos políticos, doña Aurea y don Félix Ortiz de Urbina

RUEGAN a sus amistades la tengan presente en sus oraciones.

Las misas que se celebren el día 27 del corriente en la capilla de San Pascual hasta las diez y media de la mañana. Las que se celebren en igual fecha en las iglesias de La Cavada y Liérganes (Santander) y la que se celebre todos los días 27, a las ocho, en el altar del Perpetuo Socorro de la parroquia de Santa Bárbara, de Madrid, serán aplicadas por su alma.

ALAS. EMPRESA ANUNCIADORA

ACADEMIA TAMAYO

AUXILIARES DE HACIENDA. Preparación intensiva en esta antigua y acreditada Academia, a cargo de Jefes del Cuerpo. Exitos rotundos, definitivos en anteriores convocatorias. Apuntes y contestaciones completas, insuperables, exclusivamente para nuestros alumnos. Seriedad y solvencia profesional. FUENCARRAL, 25.—Teléfono 19342.

LA COMPAÑIA HIPOTECARIA (antes LA COOPERATIVA HIPOTECARIA) SOCIEDAD DE CREDITO. (Fundada en 1912). Casa social propia: Plaza de Santa Ana, 4, MADRID. CAPITAL ACCIONES: 5.000.000 pesetas. Desembolsado: 3.036.127,33.

Se ha abierto suscripción de la serie 4.ª de

Imposiciones de capital al 6,50 por 100 anual

conforme a las normas de los nuevos Estatutos, de los mismos principios de las anteriores series y con las acostumbradas garantías sobre fincas y primeras hipotecas. La suscripción de Imposiciones rebasa la cifra de 25 millones de pesetas.

PRESTAMOS HIPOTECARIOS al 7 % de interés anual, con garantías de primeras hipotecas sobre fincas urbanas, amortizables en veinte años, por cuotas mensuales.

COMPRA DE FINCAS URBANAS en Madrid a propietarios proindiviso u otros que, por razones análogas, deseen cederlas ventajosamente.

PROPIEDAD HORIZONTAL o venta de fincas por pisos, al contado o a plazos

Administración de fincas. Anticipo de alquileres. Suscripción para revocos y obras. Venta de casas. Construcción de edificios.—Pídanse detalles sobre todos estos servicios a LA COMPAÑIA HIPOTECARIA.

Folletín de EL DEBATE 76)

CLAUDE VELA

LA MUJER QUE NO CREIA EN EL AMOR

(NOVELA)

(Traducción expresamente hecha para EL DEBATE por Emilio Carrascosa)

¡un hogar que será algo así como el refugio, el abrigo, el puerto de salvación que se nos brinda para que nos acojamos a él después de la tormenta que acabamos de desafiar! No me rechace usted, Estéfana... ¡Desde hace un año he esperado, día tras día y hora tras hora, a que llegase el felicísimo instante que estamos viviendo!...

Miguel Darbois calló de pronto y continuó mirando a la joven con una mirada en la que ardía una indecible ansiedad.

Estéfana de Lessart juntó la mano que aún le quedaba libre a la que el capitán médico retenía aprisionada entre las suyas, y en voz muy baja, como un suspiro, y muy dulce, respondió:

—Miguel, esta noche comprendo perfectamente lo que nunca comprendí. Yo también, Miguel, he esperado, desde hace un año, a que llegara este instante que tan venturosa me hace.

—¿Quieres decir...?—exclamó Darbois impetuoso—. ¿Quieres decir...?

—¡Que soy tuya, Miguel!—le atajó con tono desfallecido la enamorada—. ¡Que lo he sido antes!... ¡Que lo seré siempre!

* * *

Los novios, una vez en el dispensario, se dirigieron al cuarto de estudio de Estéfana, donde Sidi Akder los aguardaba. Una sola ojeada le bastó al caíd para darse cuenta de lo que había pasado entre los jóvenes. ¡Era tan visible la turbación gozosa de sus rostros! El anciano árabe les invitó a que se sentaran a su lado, en el diván, y contemplándolos alternativamente con la misma mirada afectuosa, rebosante de ternura, exclamó:

—¡Alá es grande! Que su nombre sea alabado siempre, puesto que galardona con el premio a quienes han sabido soportar la prueba y salir victoriosos de ella. ¡Ah, hijos míos muy amados, bendito sea el día en que habéis derramado en mi alma el caudal de ventura que me inunda en estos momentos!

—Akder—respondió Estéfana de Lessart, cuyas mejillas aparecían surcadas por lágrimas de alegría—, no tenemos a nadie sino a ti que comparta nuestro gozo... Akder, eres nuestro solo amigo, el único amigo que nos queda en el mundo, y como a tal te amamos y te amaremos siempre.

El caíd enjugóse los ojos, que se habían humedecido, y cuando la emoción general se hubo calmado, cuando vió más tranquilos a Estéfana y a Miguel, sacó de debajo del albornoz, una cartera de piel de Rusia y extrajo de ella un sobre lacrado, que le tendió a Darbois.

—Toma—le dijo—, y acepta este modesto presente, como regalo de bodas, de quien desde hoy desea honrarse dándote el dulce título de hijo, que será con el que te llame en lo sucesivo.

Miguel Darbois, en el colmo del asombro, comenzó a darle vueltas entre las manos al sobre, sin atreverse a romper los sellos de lacre rojo que lo cerraban. De vez en cuando, alternativamente, miraba a Sidi Akder, cuyos ojos brillaban de manera extraña, y a Estéfana, tan intrigada como su prometido, a juzgar por la expresión de su rostro.

—Abrelo, hijo mío, sin vacilar—le invitó el caíd—; abre el sobre y lee su contenido.

El capitán médico decidióse a obedecer. Con mano trémula desgarró la envoltura, que dejó al descubierto un pliego de papel timbrado y manuscrito con la minuciosidad con que los árabes suelen redactar los documentos y hasta las cartas familiares.

Miguel Darbois permaneció un rato inmóvil, con el pliego en la mano, sin saber qué hacer.

—¿No quieres enterarte?—preguntó sonriendo el notable moro.

El médico militar desdobló el papel, y apenas hubo leído los primeros renglones, se puso intensamente pálido. El documento era una escritura legalizada por el notario de Fonteu, en la que Sidi Akder ben Akder, bajá de El-Gli, cedía la propiedad de la villa "La Rosaleda", situada en Mustaphá, cerca de Argel, en favor de Miguel Darbois, de su mujer Estéfana de Lessart y de los hijos que pudieran haber en su matrimonio.

Cediendo al mismo impulso, ambos prometidos trataron de rechazar, no sin agradecerla, la munificencia del regalo, pero fué en vano. Sidi Akder, que resplandecía de íntima satisfacción, declaró solemnemente, con firmeza, que hacía inútil cualquier género de protesta:

—¡Quiero que sea así y espero que sabréis respetar mi voluntad, que es irrevocable!

Miguel es el séptimo de mis hijos y debo portarme con él, en el día de su boda, como me porté con cada uno de sus restantes hermanos. En cuanto a ti, tortolita sin hiel, deseo que vuelvas a entrar en posesión, como reina y señora, de la casa en que viniste al mundo, de la casa que no ha dejado de ser tuya nunca, puesto que yo la adquirí para conservártela. Cuando compré "La Rosaleda" lo hice para sustraerla a manos impías que la codiciaban, y ya entonces tenía la intención de devolvértela, propósito que no he podido realizar hasta ahora, porque tu desmedido orgullo se opuso siempre de un modo irreductible al cumplimiento de lo que constituía mi anhelo más vehemente. Mi deseo era que no la abandonaras nunca, que no estuvieras fuera de ella ni un solo día... Tú lo quisiste de otro modo... ¡Pero tu exilio ha durado demasiado y hay que ponerle término!

Sidi Akder hizo una breve pausa para serenarse, porque la emoción le ponía un nudo en la garganta, y añadió:

—¡Recibe, hija mía bien amada, la recompensa a que te has hecho acreedora, que has sabido merecer por tu energía y por tu resignación verdaderamente ejemplares!

Coincidiendo con las últimas palabras del caíd, sonó un golpecito dado por alguien en la puerta.

—¿Quién es? ¡Adelante!—autorizó Estéfana.

La puerta del cuarto de estudio se abrió y en el marco apareció la silueta de Mahmoud. El indígena avanzó un paso y anunció con voz grave y respetuosa.

—La señorita está servida.

—¡Es verdad!—exclamó bromeando Estéfana—. ¡Nos habíamos olvidado de la cena!

—¡Dispuesta está!—declaró el sirviente.

—Ahora iremos—dijo la señorita de Lessart—, pero antes quiero cumplir cierta formalidad muy importante.

Y como el caíd y Miguel la miraran extrañados, Estéfana añadió, dirigiéndose al criado:

—Anda a buscar a Ascensión, mi buen Mahmoud, y volved juntos. ¡Tengo que daros una grata noticia que os pondrá muy contentos!

El indígena distendió las facciones todas de su rostro, surcado de arrugas, en una sonrisa silenciosa, que puso al descubierto la blancura de sus dientes.

—¿Una buena noticia?—repitió lentamente mientras se dirigía a la puerta para cumplir la orden de su ama—. Me parece que Mahmoud la sabe ya antes de que se la digan...

Cuando el indígena volvió a entrar en el cuarto de estudio, acompañado por Ascensión, la señorita de Lessart les salió al encuentro sonriente, conmovida, y les dijo señalando a Miguel:

—Ascensión, Mahmoud, mis leales servidores de siempre, os presento a mi prometido, al doctor Miguel Darbois, que de ahora en adelante será vuestro amo.

—¡Ah, hija mía! exclamó la nodriza haciendo gran des aspavientos—. ¡No sabes las veces que se lo he pedido a la Virgen Negra, a Nuestra Señora de Africa! ¡Hoy mismo iré a pie a llevarle la vela que le tengo ofrecida!... Al fin me he salido con mi empeño de que te cases con el señor Darbois. ¡Un novio tan guapo y tan galán!... ¡Pero si no podía ocurrir otra cosa! Haciais tan linda pareja... ¡Qué dichosa soy!

En medio de su alegría, la excelente mujer reía y lloraba al mismo tiempo. Luego estrechó apasionadamente a Estéfana y no quiso privarse, tampoco, del placer de abrazar a Miguel.

Menos propicio a las manifestaciones bulliciosas, Mahmoud llevóse a la frente primero la mano de Estéfana, después de Darbois, y dijo gravemente, con entonación solemne, casi con devoción:

—Tú ser mi madre, tú ser mi padre; yo respetar siempre a ti y a ti, obedecer siempre a los dos.

Se detuvo un instante el indígena, conmovido como nunca lo había estado, y volviéndose hacia Estéfana prosiguió con voz trémula:

—¡Ah, señorita, tú ya no estar sola! El negro Mahmoud ser ya viejo; el negro Mahmoud poder dormir sueño largo, largo, cuando Alá querer llamarle. Yo morir tranquilo porque tú tener ya a joven sidi para que te defienda... ¡Mahmoud no hacer ninguna falta desde ahora!

* * *

Aquella noche, cuando Estéfana se retiró a su habitación, fué a arrodillarse en su reclinatorio para rezar sus oraciones, como tenía por costumbre, antes de entregarse al descanso.

Durante un largo rato permaneció al pie del crucifijo, dándole gracias a Dios por los grandes beneficios que de El había recibido desde que se quedó en el mundo huérfana, pobre y triste. ¿Acaso no era la Providencia la que, tras de muchos días de dolor y de amargura, le enviaba la felicidad, que en estos momentos la hacía estremecerse al solo pensamiento de la existencia venturosa que la aguardaba?

(Continuará.)

INFORMACION COMERCIAL Y FINANCIERA

Cotizaciones de Bolsa

BOLSA DE ZURICH
(Cotizaciones del día 25)

Chade, serie A-B-C	730
Serie D	146
Serie E	138
Bonos nuevos	35 1/2
Acciones Sevillanas	160
Cédulas Argentinas	36
Donau Save Adria	35
Italo-Argentina	114
Elektrobank	658
Motor Columbus	275
I. G. Chemie	560
Brown Bovery	132
Pesetas	42,10
Francos	20,20
Libras	16,90
Dólares	3,275
Marcos	123,15

BOLSA DE LONDRES

Acciones: Chade, 8; Barcelona Traction ord., 16; Brazilian Traction, 11 1/8; Hidro Electricas securities ord., 5 1/2; Mexican Ligth and power ord., 6; idem idem idem pref., 10; Sidro ord., 3 1/2; Primitiva Gaz of Baires, 14 1/2; Electrical Musical Industries, 15; Sofina, 1 3/8.

Obligaciones.—Empréstito de Guerra 5 por 100, 100 3/8; Consolidado inglés 2 y medio por 100, 74; Argentina 4 por 100 Rescisión, 89; 5 y medio por 100 Barcelona Traction, 47; Cédula Argentina 6 por 100, 25; Mexican Tramway ord., 5; Whitehall Electric Investments, 17 1/2; Lautaro Nitrate 7 por 100 pref., 5 1/2; Midland Bank, 84 1/2; Armstrong Whitworth ord., 6 1/2; idem idem 4 por 100 debent, 74; City of Lond. Electr. Ligth. ord., 34 7/8; idem idem idem 6 por 100 pref., 30 1/4; Imperial Chemical ord., 30 1/8; idem idem deferent, 8 3/8; idem idem 7 por 100 pref., 30 1/4; East Rand Consolidated, 15 5/8; idem idem Prop Mines, 36 15/32; Union Corporation, 4 11/16; Consolidated Main Reef., 2 5/32; Crown Mines, 9 1/16.

Cotizaciones de monedas

EN LONDRES

	Día 24	Día 25
Pesetas	40,03	40,15
Francos	83,46	83,81
Dólares	5,23	5,20
Libras canadienses		
Belgas	23,59	23,51
Francos suizos	16,87	16,89
Liras	62,03	62,18
Marcos	13,68	13,70
Coronas suecas	19,39	19,38
Idem danesas	22,39	22,39
Idem noruegas	19,90	19,90
Chelines austriacos	29,50	29,50
Coronas checas	110,25	110,25
Marcos finlandeses	226,50	226,50
Escudos portugueses	108,75	109,75
Dracmas		
Lei	551	550
Pesos argentinos	42,50	42,50
Idem uruguayos	35	

EN PARIS

Pesetas	208,50
Liras	134,65
Libras	83,65
Dólares	16,22

CAMBIOS DE ORO Y BILLETES
(Facilitados por Soler y Torra Hermanos, Banqueros)

BILLETES:	
Francos franceses	47,95
Dólares	7,72
Libras	40,13
Liras	64,70
Reichsmark	2,90
Francos suizos	238
Idem belgas	34
Florines	4,93
Escudos	37
Coronas suecas	2,02
Idem noruegas	1,98
Idem danesas	1,76
Pesos uruguayos	3,35
Idem chilenos	0,27
Idem argentinos	2,25
Idem Costa Rica	1,32
ORO:	
Alfonso	236,50 %
Onzas	236,50 %
Isabel	236,50 %
Francos	236,50 %
Libras	59,60
Dólares	12,25
Cubano	11,92
Liras	236,50 %
Suizos	236,50 %
Belgas	236,50 %
Mejicano	5,95
Alemán	234,50 %
Argentino	233 %
Costa Rica	233 %

Empréstito externo 6% de 1927 del Gobierno de la Nación Argentina

De conformidad con las bases del Convenio firmado por el Gobierno de la Nación Argentina en fecha 28 de mayo de 1927, y en virtud del anuncio publicado en la "Gaceta de Madrid" y otros diarios de la capital, admitiendo Licitación Pública para la oferta de Títulos en sustitución de los 180 que correspondía amortizar en el sorteo del día 15 del corriente mes, se ha procedido en esta fecha, en esta Embajada, y ante el Notario don Luis Sierra Bermejo, del Colegio de Notarios de Madrid, a la apertura de pliegos presentados por diferentes tenedores habiendo sido adjudicados a los siguientes títulos:

SERIE "A" — (105 TITULOS)
3.160 — 4.587/88 — 8.750 — 14.491/98 — 21.557/58 — 23.084 — 23.192/94 — 23.197 — 23.401/27 — 23.530/36 — 23.604/08 — 24.171 24.175/98 — 24.202/06 — 25.648/49 — 26.474 26.540/45 — 26.917/24.

SERIE "B" — (38 TITULOS)
31.737/38 — 36.165/79 — 36.307/16 — 36.417 — 36.421 — 36.426/34.

SERIE "C" — (34 TITULOS)
39.967/68 — 44.355 — 45.013 — 45.142 — 45.191 — 45.392/95 — 45.476/79 — 45.578/82 45.596/99 — 45.628/33 — 46.001 — 46.386/88 46.614.

SERIE "D" — (2 TITULOS
47.477 — 47.557.

SERIE "E" — (1 TITULO)
47.909.

Los títulos reseñados están comprendidos en el pliego de oferta número 10

El poseedor de dichos títulos podrá recibir el importe de la liquidación de los mismos en las Cajas del Banco Hispano Americano, de Madrid, a partir del día primero de diciembre próximo, mediante la presentación de los títulos del documento de esta Embajada que acredita haber sido aceptados en la Licitación y demás requisitos necesarios.

Los firmantes del pliego que no hayan sido aceptados, pueden pasar a recoger los resguardos por el domicilio de esta Embajada cualquier día laborable de 11 a 13, contra la entrega del recibo que les fué expedido a su presentación.

Madrid, 24 de noviembre de 1933.

EMBAJADA ARGENTINA
Firmado: **Edgardo Pérez Quesada.**
CONSEJERO.

PLUMEROS
Cepillos, Hules, Linóleum
Artículos de limpieza y menaje.
GRASES, Clavel, 8 (esquina), Tel. 16190

Resumen semanal de la Bolsa de Madrid

El resultado electoral, en principio, bien acogido en la Bolsa. Después se enfrió el entusiasmo, a causa, principalmente, del temor a la segunda vuelta. No obstante, casi todos los valores cierran en alza sobre los cambios anteriores

MEJORAN LOS PRECIOS, PERO EL DINERO SIGUE RESERVADO

Otra semana electoral en la Bolsa madrileña. De nada ha servido que el domingo pasado se celebraran las elecciones, porque el ambiente del mercado sigue tan electorero o más que antes.

En las jornadas precedentes todo se resolvía en cálculos y vaticinios. Los vaticinios y los cálculos no han desaparecido aún, porque falta todavía la segunda vuelta en Madrid y en algunas otras provincias; y a los cálculos se han añadido otra serie de comentarios sobre los resultados ya conocidos, sobre los que arrojarán en total las elecciones del domingo venidero, sobre la actitud de los partidos triunfantes y derrotados... Y hasta se habla ya en la Bolsa, como en todo centro donde puedan reunirse siquiera cinco personas, de la formación del nuevo Gobierno, incluso se dan nombres, particularmente los que se refieren a los departamentos directamente relacionados con nuestra economía y hacienda.

Junto a los temas políticos, no han faltado las cuestiones sociales. Las amenazas y las luchas entre las organizaciones obreras y los distintos rumores circulados sobre una serie de conflictos imaginarios.

El hecho, en fin, es que el tema político sigue arraigado y que no han desaparecido las preocupaciones que en toda esta última época han pesado sobre los corros, controlando toda iniciativa y cohibiendo todo conato de tendencia alcista.

La Bolsa y las elecciones

Es natural que desde el primer momento de la semana, desde las primeras reuniones extraoficiales de los bolsistas, se vigilara con máxima atención los cursos de los distintos valores.

¿Cómo acogería la Bolsa el resultado electoral? Hacía mes y medio que en esta pregunta se había concentrado todo el interés. El dinero había manifestado una gran reserva en las jornadas que precedieron a la contienda electoral. El confusionismo había sido enorme, y en el "parquet" podían recogerse muestras de todas clases de tendencias y opiniones, con la única excepción, desde luego, de la socialista, aunque no falten tampoco sus representantes en el mercado, por aquello de que, según se afirma, el régimen socialista necesita como condición previa para desarrollarse un régimen burgués bien reparado, no un medio burgués en crisis.

Y la primera reacción del mercado, la "corazonada", la que vale, según los técnicos, fué de alegría en los corros al conocerse el resultado global e impresionante de la votación del domingo. Porque la Bolsa vió, en primer término, el alejamiento de los socialistas del Poder, y con él, la separación de tantas trabas impuestas al desenvolvimiento de nuestra economía, y con el resurgir de ésta, la reanimación del negocio bursátil.

—Queremos tranquilidad—decían aun aquellos que menos podían alegrarse por su condición política—, porque con tranquilidad y paz es el único medio con que podrá medrar la Bolsa, de la cual, al fin y al cabo, vivimos todos los que en estos centros nos movemos.

El frenazo

Pero el cielo azul del optimismo se enturbió inmediatamente. Surgieron las nubecillas, observadas en los primeros momentos con pequeño recelo y con mayor temor después.

Tras el triunfo derechista se removían una serie de problemas, cuya solución no podía darse a la primera de cambio y de múltiples variantes. ¿Qué actitud tomarían las derechas? Su triunfo, en la medida del alcanzado, comenzaba a preocupar al mercado, y esta preocupación fué intensificada por la serie de rumores propalados ya en aquella misma mañana.

Y sucedió, además, que los resultados electorales llegaron a nuestro conocimiento envueltos en una serie de condicionales capaces para mantener vivo el rescoldo de la impaciencia durante largos días. A los cuatro de haberse verificado la votación no se conocían en Madrid los resultados de la capital de España. No se sabía, sobre todo, si habría o no segunda vuelta, asunto éste considerado de gran importancia por todos los elementos bursátiles.

En efecto, el temor a la segunda vuelta, y precisamente Madrid, como uno de los sitios privilegiados, ha sido uno de los causantes más eficaces del frenazo primero y del retroceso después que experimentó el mercado. Lo de menos es ya el resultado de la contienda, aunque esto, por su repercusión psicológica, no deja de preocupar; importa más que nada el ambiente en que la segunda jornada electoral se realizará.

Precios y negocio

Con seguridad la nota más saliente de la semana, parte ya el factor político, considerado como motor de la situación por que atraviesa la Bolsa, es la disociación que se ha advertido entre estos dos elementos del mercado: precios y negocio.

Si a los primeros dirigimos la mirada, el balance semanal no reporta más que alegrías. Casi todos los valores, en todos los departamentos del mercado, acusan una ligera alza sobre los precios de cierre de la semana anterior. Alza general en Fondos públicos, alza también en valores industriales. Y aun hay que contar que en la última jornada experimentaron los valores de especulación un retroceso que se lleva alguna de las mejoras conquistadas en la primera sesión de la semana, sesión que viene a constituir la materia prima de la que vive el mercado en las jornadas siguientes.

Pero si los precios acusan todos una posición más firme, los observadores imparciales del ambiente bursátil habrán podido darse cuenta de que el negocio se ha desarrollado en unas condiciones de pobreza tal que difícilmente se hubiera creído en ello si se hubiera predicho antes de las elecciones. No ha habido operaciones, sin que pueda considerarse como excepción el tanto que algunos días se apunta alguna clase de deuda, con inscripciones voluminosas que no aparecen para nada en el "parquet", y que nada dicen en la animación de la Bolsa, pero que pueden llamar a engaño.

Reserva otra vez

Y la causa y consecuencia a la vez es ésta: reserva del dinero.

Como el dinero se abstenía antes de las elecciones se abstiene también ahora, después de celebradas. La gente no ve todavía claro y vuelve a esperar. Ha esperado tanto tiempo, que no le importa hacerlo unos días más, hasta que se celebre la segunda vuelta y hasta que se vea el rumbo que los acontecimientos públicos han de emprender.

Porque en el mercado, puestos a especular sobre posiciones venideras, se habla ya de los futuros rectores de la cosa pública, y de la combinación de partidos en el próximo Gobierno y de programas. De programas que, naturalmente, interesan a la Bolsa, aunque de rechazo le interesan en estos momentos todos.

Causa esta reserva de la postración en que el mercado se ha sumido durante la semana, y de la que, probablemente, padecerá la venidera, a juicio, siempre sujeto a revisión al ser contrastado con la realidad, de la mayoría de los bolsistas. Y consecuencia a la vez de todos los factores que anteriormente hemos citado como integrantes de la confusión política actual, cotizada tenazmente en la Bolsa.

Renta fija

Marcha irregular la de los valores de renta fija, si bien, en definitiva, cierran con evidente mejora la semana. Los corros de Deuda del Estado han pasado por muy diferentes estados de ánimo; pero, si los precios no acusan apenas depresión ninguna, el negocio sí que se resiente.

Y más que el negocio, el ambiente, que aparece cargado y sin entusiasmo ninguno.

El corro de Bonos oro ha pasado, por ahora, a la historia. Ya no ha tenido gente, y el movimiento de precios ha sido escasísimo.

Mejor tono se advierte en el corro de valores municipales. En un principio pareció algo ficticio el sostenimiento que registraban particularmente las Villas nuevas. El dinero de 83 se convirtió en 84, y, a última hora, salió demanda a 84,50. Paralelamente los demás valores, con alguna excepción, mejoraron también de aspecto, y quedan bien dispuestos y demandados. En cambio, no se ha vuelto a hablar lo más mínimo de Erlanger, después del estirón de días atrás.

Renta variable

Como en los valores de renta fija, el saldo de la semana, en cuanto a los precios, resulta favorable en casi todos los valores, aunque no faltan excepciones como la de Explosivos, que al cerrar la semana se encuentran con posición nivelada.

Respecto a las transacciones, podríamos repetir por entero las argumentaciones precedentes.

La animación espectacular ha sido acaparada durante la semana, casi exclusivamente, por los valores ferroviarios. Se ha producido, a este respecto, un fenómeno diario: Barcelona ha sacado dinero para comprar todo el papel que Madrid echaba sobre el mercado, y Madrid parece que no se ha cansado de ofrecer títulos. Con esto, el cambio ha sido sostenido por el mercado catalán. ¿Cuál es la causa? En el mercado se ha hablado estos días de la realización de títulos que hasta ahora servían de garantía de determinadas cuentas de crédito, y a ello se ha atribuído la depresión del corro.

Por lo demás, tal vez el corro más brillante en valores industriales haya vuelto a ser el de valores eléctricos. Se inscriben en fuerte alza las Mengemor y, sobre todo, las Guadalquivir. Los demás valores, con las excepciones de ritual, como, por ejemplo, la de Alberche y la de Cooperativa Electra, se muestran bien dispuestos.

El resto del mercado industrial deja transcurrir la semana sin pena ni gloria.

Cambio internacional

El mercado del cambio internacional ha vivido durante esta semana en continua marejada. No ha habido una tendencia uniforme. Cada divisa puede decirse ha seguido su camino.

El dólar, con marcha irregular, tan pronto acusa depresión fuerte, a influjo de la tendencia inflacionista desencadenada en el país de origen, como recupera el terreno perdido.

El franco continúa acusando firmeza aparente, pero los balances del Banco de Francia siguen acusando continuas retiradas de oro, y, como en Estados Unidos, los capitales van emigrando.

La libra se orienta decididamente al alza, pese a todos los esfuerzos realizados para contener su empuje.

El escudo estabiliza nuevamente con respecto a la libra, después de los últimos vaivenes que le hicieron estabilizar con respecto al franco.

Los cambios diarios de las principales divisas han sido los siguientes:

Monedas	Precdte.	L.	M.	M.	J.	V.	S.	Difercia.
Francos	48,20	48,20	48,20	48,20	48,15	48,15	48,10	— 0,10
Libras	39,65	39,95	40,09	40,20	40,40	40,25	40,27	+ 0,60
Dólares	7,49	7,57	7,50	7,44	7,53	7,62	7,76	+ 0,27
Suizos	238,875	238,875	238,875	238,875	238,625	238,675	238,375	— 0,50

Reunión del Consejo Superior Bancario

UN INFORME SOBRE BASES PARA EL DESBLOQUEO

Ayer celebró su reunión mensual el Consejo Superior Bancario. El Consejo conoció el oficio referente al Banco Exterior y la contestación a la instancia dirigida hace algún tiempo por la Federación de la Banca local respecto de los balances de las sucursales. Estima el Consejo que sus informes pueden referirse a la situación de conjunto de una plaza, pero no al detalle de la marcha de las sucursales.

Conoció también el Consejo el oficio dirigido al Consejo Ordenador de la Economía sobre la instancia de la Federación de la Banca local.

El desbloqueo en Chile

El Consejo conoció el escrito dirigido hace unos días a la Banca, en el que se pedían datos referentes al desbloqueo de pesos en Chile. Se siguen recogiendo los datos aportados, y el Consejo hará un informe que será presentado al Centro de Contratación de Moneda. El secretario del Consejo ha sido encargado de formular unas bases para llegar a la descongelación de créditos.

Acordó el Consejo la inscripción como banquero de Encarnación Jiménez, de Rute (Córdoba).

La incompatibilidad del señor Barcia

Por último, el Consejo trató también del caso planteado al ser elegido diputado el presidente del mismo, don Augusto Barcia. El Consejo, después de examinada la ley, estimó que éste es un caso nuevo no previsto por la ley, ya que no trata de un servicio público, ni de una función administrativa, ni de un organismo autónomo, y manifestó unánimemente su adhesión al señor Barcia, y el deseo de que permanezca en dicho puesto.

No obstante, el señor Barcia manifestó que éste es un caso en el que ha de decidir la Comisión de Incompatibilidades, sin contar con lo mucho que le absorbería el desempeño de este cargo la vez que el de diputado.

Balance trimestral

Conoció el Consejo Superior Bancario los balances trimestrales de la Banca inscrita en 30 de septiembre de 1933. En ellos se advierte un aumento en las cuentas corrientes a la vista y una disminución en las cuentas corrientes a plazo.

La Comisión que ha de ir a la Argentina

Se habla del ex ministro señor Feced para presidirla

Argentina no computa como créditos comerciales los de la gran exportación española

Se afirmaba ayer en los círculos financieros, que han sido designados varios de los miembros que han de integrar la Comisión que ha de trasladarse a la Argentina para intentar resolver el problema del desbloqueo de pesos.

Se hablaba para la presidencia de dicha Comisión a don Ramón Feced, ex ministro de Agricultura, a quien acompañarían el director del Centro Oficial de Contratación de Moneda, don Alfredo Ara, el señor Doussinague y otro miembro todavía no designado.

El señor Feced, que estaba estos días en Madrid, salió ayer tarde para Zaragoza. La Comisión saldrá en fecha próxima para la Argentina.

No hay reciprocidad

Existe gran descontento en los medios financieros por la forma en que se están realizando, por parte de Argentina, el desbloqueo de los créditos comerciales, según convenio provisional recientemente anunciado. España, que ha desbloqueado los créditos referentes a este concepto, no ha obtenido trato de reciprocidad, se dice.

Parece que Argentina no se presta al desbloqueo de los créditos comerciales procedentes de la gran exportación, como ocurre concretamente con el caso de la exportación de aceite. A este propósito llega muy oportunamente la instancia de la Federación de exportadores de aceite de oliva, a la que aludimos a continuación.

Respecto al empréstito, se aseguraba ayer que las suscripciones que, ateniéndose a la ampliación de plazo otorgado, se realicen por parte de españoles en moneda europea oro, serán convertidas después para la expedición de los títulos en definitivas.

Los exportadores de aceite

La Federación española de exportadores de aceite de oliva, ha dirigido un extenso informe al ministro de Industria y Comercio, en el que se lamenta de las manifestaciones hechas recientemente a la Prensa por el ministro de Hacienda acerca de la emisión de un empréstito por parte del Gobierno argentino, con objeto de aplicar su producto al reembolso de créditos españoles congelados en aquella República.

En el informe se detallan las circunstancias por que atravesaron nuestras relaciones comerciales con Argentina durante estos últimos once meses, y señala, como contraste el convenio acordado entre la Argentina e Inglaterra y el que los productos italianos, nuestros competidores, se hayan salvado del bloqueo.

Concluye el informe con un resumen que transcribimos:

"Primero. La Federación se opone a toda fórmula que envuelva la sustitución del pago en divisas por la de títulos de un empréstito que debieran suscribir los exportadores.

Segundo. Protesta de todo intento del Gobierno argentino de no liberar directamente los créditos comerciales españoles bloqueados.

Tercero. Solicita una actuación enérgica de nuestro Gobierno para aclarar los propósitos de la Argentina acerca del asunto de que se trata; conseguir la liberación inmediata de los créditos bloqueados y no demorar más la negociación de un convenio que dé seguridad a nuestras exportaciones."

Sociedades de Seguros

Ha sido acordada la liquidación voluntaria de los grupos tontinos de la Sociedad "Pro Infancia", S. A. y se fija el plazo de treinta días para eliminar dicha Sociedad del Registro correspondiente.

Se ha declarado en liquidación voluntaria la Compañía de Seguros "Mutualidad de Seguros, Filial de la Sociedad de Armadores Pesqueros y Fabricantes de Conservas de Pescados".

La conversión de las Cédulas Argentinas

Los banqueros estiman que es forzosa más que voluntaria

La impresión es que el reembolso no se pagará hasta la primavera

Dimos hace unos días ampliación de la noticia primera de la conversión de las Cédulas Argentinas. Ayer se conocieron nuevos datos de esta operación, que fué uno de los puntos que trataron con más detenimiento los banqueros reunidos en el Consejo Superior Bancario, en su reunión mensual celebrada el sábado.

Creyóse en un principio que la conversión afectaba tan sólo a la Deuda interior argentina, pero posteriormente se confirmó la inclusión de dichas Cédulas.

El plazo de la conversión ha sido fijado del 23 al 29 del corriente, del 6 al 5 por 100, con una prima de un 1 por 100 de amortización acumulativa y cupón semestral.

Vencido el plazo de los seis días, del 23 al 29, la conversión se considerará tácita, es decir, los que no hagan constar nada, aparecerán como partidarios de dicha conversión.

Los que acepten la conversión en el plazo determinado, percibirán en efectivo una prima de un 1 por 100, cantidad que quedará también bloqueada.

Los que soliciten el rescate en efectivo a la par recibirán un certificado nominativo a cargo del Tesoro Nacional, contra orden que expedirá el Banco Hipotecario.

El pago de este rescate se efectuará cuando el Congreso lo decida y autorice, siempre que el acreedor no adeude ninguna cantidad al Tesoro Nacional.

Las nuevas Cédulas estarán libres de impuestos.

Conversión forzosa

Resulta de las condiciones expuestas que la conversión titulada por Argentina como voluntaria, en la realidad se convierte en forzosa, toda vez que conceden un plazo limitadísimo, hasta el punto que no hay tiempo de pedir explicaciones ni siquiera por correo aéreo. A fuerza de cablegramas la Banca tiene de éstos que entenderse, de suerte que son todos estos gastos que han de recaer posteriormente sobre los cedulistas que intente la conversión.

El asunto es de una gran importancia para España, dado el número de cedulistas existentes, y el importe de las Cédulas radicadas en España calculado por algunos en unos 25 millones. Sólo en la Sucursal del Río de la Plata en Madrid existen más de un millón de pesos.

Otro de los grandes inconvenientes de la conversión es el hecho de que ésta se verifique exclusivamente en Argentina, en lugar de concentrarla en cada país donde existan en circulación en una determinada entidad financiera o diplomática. Esto ocasionará, caso de que se acepte la conversión, una serie de gastos que encarecerán extraordinariamente las operaciones, tales como gastos de envío y de seguro, comisión de canje, gastos de retorno, nuevo estampillado, timbre al volver los títulos a España.

En la primavera

Pero lo más grave de la cuestión, así al menos se estima en los centros bancarios, está en la incertidumbre de la fecha del abono del efectivo rescatado. Cuando lo acuerde el Congreso. ¿Y cuándo lo abonará?

Se tiene la impresión de que esto no se ha de realizar antes de la primavera próxima.

De manera que el producto del rescate quedará doblemente bloqueado.

El Consejo Superior Bancario

El Consejo Superior Bancario trató ayer detenidamente este asunto. Ha dirigido una circular telegráfica a toda la Banca española para ponerle al corriente de las condiciones de la conversión, según cablegrama recibido. El Consejo vió la necesidad de realizar una gestión diplomática para conseguir una ampliación del plazo de la conversión y obtener además una centralización de las operaciones en alguna entidad, que podría ser, por ejemplo, el Banco del Río de la Plata.

Ingresos y pagos en los nueve primeros meses

Los ingresos ascienden a 3.193 millones y los pagos a 2.884

Los ingresos líquidos obtenidos por la Hacienda pública en los nueve primeros meses del año en curso han ascendido a 3.193 millones, que, en comparación con el año anterior, arroja la siguiente diferencia:

Ingresos 9 meses 1933	3.193	millones.
Idem idem 1932	3.280	"
Diferencia en menos	87	"

Téngase en cuenta que sólo figuran en estos datos, para 1933, 300 millones de obligaciones del Tesoro emitidos en abril último.

Los pagos realizados ascienden en los nueve primeros meses de 1933 a 2.884 millones, que, en comparación con el año anterior, arrojan la siguiente diferencia:

Pagos 9 meses 1933	2.884	millones.
Idem idem 1932	2.846	"
Diferencia en más	38	"

Comparados conjuntamente ambos conceptos para los dos años, se tiene el siguiente cuadro:

Años	Ingresos	Pagos	Difs.
1933	3.193	2.884	+ 309
1932	3.280	2.846	+ 434
Difs. 1933	— 87	+ 38	+ 125

Juntas de Sociedades

Día 28.—Arnús Garí, S. A. (Barcelona), Central de Fabricantes de Papel (Florida, 8, Madrid), Compañía del Ferrocarril de Argamasilla-Tomelloso (Príncipe de Vergara, 7, Madrid), Asociación Papelera (Florida, 8, Madrid), Obras públicas, Mejoras y Construcciones, S. A. (Plaza de Canalejas, 3, Madrid).

Día 29.—Sindicato civil de obligacionistas hipotecarios de la S. A. Fábrica de Mieres (Oviedo).

Día 30.—Eclipse, S. A. (Menéndez Valdés, 51, Madrid), Industrias Gráficas Seix y Barral Hermanos, S. A. (Barcelona), Sociedad E. Minera Las Nieves (Madrid), Unión Eléctrica Vizcaína (Bailén, 5 y 7, Bilbao), Saltos del Cinca, S. A. (Zaragoza), Productos Alimenticios La Garza, S. A. (Barcelona).

El trigo, a 56 pesetas los cien kilos en Madrid

LA AVENA Y LA CEBADA SUBEN DOS PESETAS

Precios firmes en ganados, con tendencia al alza

La remolacha da una cosecha corta en Castilla

MERCADOS DE MADRID
(Cotizaciones del día 24)

Cereales y piensos.—Durante los últimos días de octubre publicó el Ministerio de Agricultura una disposición regulando el mercado de trigos, la cual fué bien recibida por parte de los tenedores de ese cereal. Sus efectos no se dejaron sentir, y a los pocos días se cotizaba con 3 pesetas más en 100 kilos. Como consecuencia de ello, todos los artículos de esta Sección tuvieron alza en sus cotizaciones. Que el mercado seguía mejorando, lo hemos venido haciendo constar en crónicas anteriores, y durante la semana que finaliza, el trigo se ha pagado a 56 pesetas los 100 kilos, contra 54 que regía en la segunda decena del mes actual.

La avena y cebada suben otro par de pesetas y queda con cotización firme el centeno.

Las habas se están cotizando con tres pesetas más en 100 kilos, y los demás productos se pagan con mucha firmeza.

Damos a continuación los precios que rigen, por pesetas y por 100 kilos:

El trigo se paga a 56; la avena, a 36; el centeno, a 40; la cebada, a 36; las habas, a 48; las algarrobas, a 44; las almortas, a 44; los yeros, a 41; la harina, clase corriente, a 62,50; la especial, a 64; los salvados, a 27; el maíz amarillo Plata, a 48; el del país, a 46; la pulpa seca de remolacha, a 24; la alfalfa seca empacada, a 22.

Ganados.—La marcha del mercado durante los días de la semana que finaliza fué la siguiente:

De ganado vacuno sigue habiendo muchas existencias, y los precios se mantienen al mismo nivel de la semana anterior. El ganado bueno tuvo algo más de demanda y, por el contrario, el de medianas carnes tiene poca aceptación.

Las terneras perdieron cuatro céntimos en su cotización, por haber disminuído la demanda.

Se notaron menos existencias de ganado lanar, y por tal causa hubo una pequeña alza de precios, pues con relación a los publicados en nuestra crónica anterior, gana diez céntimos los corderos lechales, y cinco los carneros y ovejas.

Nada nuevo hay que consignar sobre la marcha del mercado de cerda, éste se encuentra con regulares existencias y con cotizaciones sostenidas.

El mercado queda, al dar esta impresión, con bastantes existencias de ganado vacuno, regulares en cerda y pocas en lanar, por lo que los precios quedan sostenidos para los primeros, y firmes para lanar, rigiendo en la actualidad los siguientes, por pesetas y por kilo canal:

Vacuno.—Cebones gallegos buenos, de 2,74 a 2,78; idem idem regulares, de 2,70 a 2,74; cebones leoneses y asturianos, de 2,52 a 2,61; vacas andaluzas, extremeñas, moruchas y serranas buenas, de 2,78 a 2,83; idem idem regulares, de 2,74 a 2,78; vacas asturianas y leonesas buenas, de 2,70 a 2,74; idem idem regulares, de 2,63 a 2,70; vacas gallegas buenas, de 2,65 a 2,70; novillos buenos, de 2,83 a 2,91; idem regulares, de 2,78 a 2,83; toros asturianos, gallegos y leoneses buenos, de 2,70 a 2,74; toros cebados de la tierra, extremeños y moruchos, buenos, de 2,83 a 2,91; bueyes de labor buenos, de 2,51 a 2,61.

Terneras.—De Castilla de primera, de 4,52 a 4,78; idem de segunda, de 4,22 a 4,35; asturianas y montañesas, de primera, de 3,56 a 3,86; idem ídem de segunda, de 3,26 a 3,48; gallegas y de la tierra de primera, de 3,13 a 3,35; idem idem de segunda, de 2,91 a 3,04.

Lanar. — Corderos nuevos, a 3,85; idem viejos, a 3,50; ovejas, de 2,65 a 2,70; carneros, a 3,20; lechales, de primera, a 3; idem de segunda, a 2,50; ídem de tercera, a 2.

De cerda.—Blancos y chatos, a 3; idem corraleros, a 2,80; andaluces y extremeños, a 2,55.

Demanda de trigo

VALLADOLID, 25.—**El tiempo y los sembrados.**—La semana ha sido de frecuentes y abundantes lluvias en esta región castellana y de temperatura muy tolerable. En realidad, las tierras, demasiado empapadas de agua, recibirían muy bien una temporada de tiempo seco. El ambiente continúa nublado frecuentemente y propicio a nuevas lluvias.

Los sembrados, muy nacidos. Les convendría sol y frío para que enraicen bien y no puedan prosperar en demasía las malas hierbas.

La remolacha. — Está muy avanzada la recolección de la remolacha en las zonas productoras de esta región. La cosecha es generalmente corta, muy inferior a la del año pasado. Ello tiene indudable importancia en la economía de muchos labradores.

Los mercados de trigos. — Continúan en esta región con firmeza más acentuada que en la semana anterior. La oferta un tanto retraída y la demanda con ganas de comprar. Las operaciones que se hacen en esta plaza se pagan a 50,50 pesetas el quintal, en partidas.

Los tenedores de Arévalo, Sanchidrián y plazas de productos similares, solicitan a 52 pesetas; los de Fresno el Viejo, Nava del Rey y otras, a 51, y los de línea de Palencia, a 50; todo por 100 kilogramos, sin saco y en puntos de origen.

Harinas y salvados.—Más bien con escasa demanda en harinas; bastante animación en salvados y precios muy sostenidos. Cotizan en esta plaza, por quintal métrico, con saco y sobre vagón: harinas selectas, a 66 pesetas; extras, a 64; integrales, a 62; salvados tercerillas, de 33 a 38; cuartas, a 28; comidillas, a 25; anchos de hoja, a 27.

Centeno.—No ha variado la situación del mercado de este grano y sus tenedores de líneas de Avila, Ariza y Segovia, lo ofrecen a 34 pesetas; los de línea de Salamanca, a 35, por quintal métrico, sin saco.

Cereales de pienso.—Siguen los granos de esta región bastante demandados y firmes. Las cebadas se ofrecen en líneas de Segovia, Palencia, Ariza y Avila, a 31 pesetas; las avenas, a 31; las algarrobas, en Medina del Campo y estaciones inmediatas, a 41,50; los yeros, en línea de Ariza, a 40; todo por 100 kilogramos, sin envase.

El X Congreso Mundial de Lechería

En Roma, el 30 de abril de 1934

El Comité italiano encargado por la Federación Internacional de Lechería, de organizar el X Congreso Mundial de Lechería, que se inaugurará en Roma el 30 de abril próximo, ha desplegado durante estos últimos meses un trabajo importante.

Además de la difusión del Boletín de la Federación Internacional conteniendo el programa provisional, el Comité ha cuidado de la distribución de unos 20.000 programas ilustrados, 10.000 carteles de propaganda y 5.000 carteles grandes, en los diversos países interesados en el problema de la leche.

Gracias al apoyo de los Comités afiliados a la Federación, se han obtenido importantes reducciones ferroviarias, a saber: 35 por 100 en los Caminos de Hierro de Bélgica; 50 por 100 en los Caminos de Hierro franceses; 20 por 100 en los Caminos de Hierro suizos; 70 por 100, en los Caminos de Hierro italianos para el viaje desde las fronteras a Milán y Roma, y 50 por 100, para las excursiones facultativas en Italia. Actualmente, se están realizando gestiones cerca de las direcciones de los Caminos de Hierro de otros países.

El ministro de Negocios Extranjeros de Italia ha hecho una gestión oficial cerca de los Gobiernos de diversas naciones, invitándoles a nombrar sus delegaciones respectivas.

El ministro de Corporaciones ha encargado a los agregados comerciales y a las Cámaras de Comercio en el extranjero, que realicen una propaganda intensa, y ha invitado a los Consejos provinciales de la Economía Corporativa a que hagan todos los esfuerzos necesarios para obtener el mayor número posible de adhesiones entre las personas interesadas en la cuestiones de la leche.

El ministro de Agricultura ha invitado, igualmente, a todas las organizaciones agrícolas italianas a adherirse a esta importante manifestación, a fin de asegurar el mayor concurso de partes de los productores.

El Ministerio de Educación Nacional ha hecho llegar la misma invitación a los Institutos Medios y Superiores de Agronomía, y el Ministerio del Interior ha encargado a los médicos y veterinarios realicen activa propaganda en favor de dicho Congreso.

Ya han llegado al Comité italiano numerosos «rapports» de las personalidades más autorizadas en los dominios de la ciencia y de la técnica. Señalamos, entre ellos, los de los profesores Orla-Jensen, Luxa, Gorini, Knudsen, Sorensen, Staffe, Contesou, Mazé, Rice, Issaachsen, etc. Otros muchos trabajos están actualmente en traducción e impresión. De ellos daremos cuenta otro día.

Las cuotas de adhesión son doscientas liras para las entidades, y cien liras para los particulares.

Las inscripciones se harán en la Asociación general de Ganaderos, Huertas, 26, cuya entidad ostenta en España la representación oficial del Comité organizador de dicho Congreso mundial de lechería.

Distribución gratuita de moreras

En el ministerio de Agricultura facilitaron la siguiente nota:

"La Dirección general de Agricultura ha acordado, como en años anteriores, conceder gratuitamente moreras de porte alto, seto y semillero, entre aquellas personas y entidades, tanto oficiales como particulares, a quienes pudiera interesar este reparto. Las solicitudes deben enviarse antes del día 31 del próximo diciembre al Servicio de Fomento de la Sericicultura de dicha Dirección general, reservándose ésta la facultad de aceptar las peticiones que reciba o limitarlas en la forma que considere conveniente.

Los gastos que ocasione el envío de las moreras hasta su punto de destino serán de cuenta del peticionario."

"Este cargo en la factura le ahorrará dinero"
... y lo que es mas este nuevo juego de bujías CHAMPION aumentará el rendimiento de su motor. Encontrará Vd. que este gasto le economizará en gasolina en los primeros 15000 Km. mas de su importe.
CHAMPION
PIDALAS EN SU G

I

Teresa reflejaba en sus ojos claros, de dulce mirar, el asombro que le producía la repentina y maravillosa mutación...

Después de las llanuras de Castilla, pardas e inacabables, como un mar de desolación infinita, el tren trepaba ahora, diríase que gozoso, por las alturas portentosas de la montaña.

Empezaba a caer una lluvia menudita, de pulverizador... Teresa descorrió el cristal de la ventanilla y respiró con delicia la brisa perfumada de la serranía. Su vista fijábase con admiración en las altas crestas de los gigantes de granito, perdidos en la región de las nieves perpetuas, o buceaba, con espanto, en la profundidad insondable de los abismos, recreándose, contemplando cómo en sus lechos, después de despeñarse retumbantes por tajos, quebradas y canteleras, discurrían los azures y verdemares de las aguas níveas y cantarinas... Ahí, pensaba nuestra garbosísima viajera, refrescan sus arpadas lenguas mirlos y ruiseñores, y van a perderse los guijarros de las ondas pastoriles... La mujer de las llanuras castellanas escuchaba por vez primera el lenguaje misterioso e inquietador de la montaña, y en su espíritu de cristiana y cultivada urdimbre describían una alegre revolada los pájaros azules del ensueño... Vivir allí, en la paz idílica de aquellos montes, en una de aquellas casitas humildes, coronadas del humo azul, hogareño, hubiera sido un sueño de felicidad para el corazón juvenil de Teresa, peregrino, ya de vuelta, por las sendas agrias del dolor...

Viniéronle, entonces, en tumulto, a la memoria las olas amargas de los recuerdos. Su infancia dorada en el hogar venturoso entre los halagos de la fortuna y los mimos de sus progenitores. La imagen de su padre, el general gallardo y caballeroso, con el pecho acribillado de cuchilladas y ornado de laureles. Y su madre, de quien ella había heredado la hermosura y el donaire andaluz y aquel regustillo por el adorno del cuerpo siempre entonado y sin repasar las fronteras del pudor, con lo que la hermosura se avalora y se acrecienta y sube de quilates y gana admiración y devotos. Hermosura ésta de rancia estirpe española.

Recordaba Teresa cómo un día, entre sus primeras lágrimas, separábase de sus amados padres para vivir en el colegio, retiro poético, lejos del mundanal ruido... Años color de rosa los de colegiala, en la apacibilidad del nido soleado y bullicioso, entre dulces monjitas y compañeras cariñosas formando el entendimiento y el corazón. Los domingos y días festivos gustaba Teresa de la visita de sus padres, colgándose mimosa de sus brazos, paladeando los confites favoritos, orgullosa de que sus condiscípulas admirasen y se hiciesen lenguas de aquella mamá tan guapa y de aquel papá tan bizarro y elegante, sobre todo cuando iba de uniforme. Recordaba también que desde las ventanas de los pisos altos del colegio encantábala mirar a lo lejos las luces titilantes de la gran ciudad y percibir sus latidos y apagados rumores.

Después ya en el mundo, un día aquel papá tan amado enfermaba súbita y mortalmente. El primer gran dolor de la existencia... El luto, las lágrimas a hurtadillas de mamá, para no contristarla más... La vida estrecha, modestísima, en el piso barato del barrio apartado y silencioso. Y a estudiar idiomas, mecanografía..., cuanto pudo para dar cara a la vida y al incierto porvenir. Otro día nefasto se murió su madre, que no pudo sobrevivir a la pena de su viudez.

Sola ya en el mundo y por todo capital el retiro de su padre y su caudalito de cultura y de primores. Porque, eso sí, ella había sido siempre dispuesta y primorosa. Además tenía en su carácter una fortuna. Allá, en el colegio, su alegría contagiosa había merecido de sus maestras y condiscípulas un remoquete cariñoso. Llamábanla, familiarmente, "Campanita"... Y era así como una campana de cristal vibrando con sonoridades argentinas. Cual la gloriosa Doctora, cuyo nombre llevaba, creía que "un santo triste es un triste santo".

El tren se detuvo unos minutos, fatigado sin duda de la ascensión maravillosa. Teresa pensó que pronto llegaría a su destino. Allí aguardábala lo desconocido. Una antigua amiga de su familia habíale proporcionado una colocación ventajosa como maestra y señorita de compañía cerca de la hija de una opulenta familia. Ello resolvía su situación, y así marchaba alegre y dispuesta a cumplir celosamente su cometido. Era la primera vez que iba a vivir en una casa que no era la suya. Esto la turbaba un tanto. Mas ya su buenísima amiga le había dicho:

—Verás cómo estás de perlas con esa familia... Son muy buenos y su hijita tu discípula, un ángel.

El tren entró a poco, trepidante y majestuoso, bajo la marquesina de la estación.

II

En el andén esperaba a Teresa un servidor correctamente vestido de negro, que tenía en la cara un extraño rictus de dolor. Lacónico la saludó y le ofreció un asiento en el automóvil de un gris plomizo, en cuyas líneas creyó Teresa sorprender ligeramente acusada la forma de un ataúd.

Ya en la casa, reparó que todo en ella era severo y triste. Ventanas y balcones permanecían casi siempre cerrados, y la penumbra llenaba la señorial morada.

Componía la familia la dueña de la casa, vestida de luto desde que había enviudado. A su lado, entre solicitudes y severidades que se revelaban en su rostro harto grave para sus quince abriles, crecía su hija Dora. Era una joven espigada y bella, de cabello rubio y de ojos entre azules y verdes, ligeramente velados por una sombra de tristeza.

Contrastaba con aquel ambiente un hermano de la señora, soltero, de edad madura, locuaz y expansivo, mal avenido con la adustez de aquella mansión.

Al saber que la recién llegada se llamaba Teresa, hizo entusiastas elogios del hermoso nombre, de glorioso abolengo español.

—Pero, seguramente—dijo—, que no es así como la llaman sus familiares y amigos.

Tímidamente, repuso Teresa:

—En el colegio me llamaban "Campanita"...

Y como si la campana cristalina y sonorosa de su alegría se hubiera quebrado de pronto en aquella atmósfera de amargura, rompió a llorar como una niña.

III

Pronto las lágrimas se secaron en los bellos ojos de Teresa y en su espíritu teresiano volvió a brillar la alegría. Fué su obra paciente, labor de días y de meses, ingeniosa y suave hasta trocar insensiblemente cuanto la rodeaba. Los moradores y hasta los muebles y las estancias de la casona perdieron su adustez y el ceño que los ensombrecía.

—Esa "Campanita" nos ha cambiado a todos con sus jubilosos tañidos —solía decir el tío de Dora.

Teresa contemplaba gozosa su triunfo, atribuyéndolo, más que a las artes de su industria, a la expansión contagiosa de su carácter y singularmente al júbilo cristiano que iluminaba su vida desde niña. Ella había sido siempre "Campanita"... Como en todas las almas puras, en la suya la tristeza era pasajera y la alegría estable. Creía que todos podemos ser soles, cada uno en su esfera, por la luz, por el amor, por el gozo, que podemos difundir. Así lo había derramado Teresa en torno suyo en el colegio, en su hogar y ahora en la lúgubre casona, hasta transformarla.

En más de una ocasión, felicitándose el tío de Dora del cambio operado, le oyeron decir:

—"Campanita" merece un premio digno de sus virtudes.

Sucedió que en el andar de los días vino a enfermar gravemente el buen caballero, y fué entonces de admirar el celo y el valor desplegados por Teresa. No parecía sino que toda su vida había sido enfermera. Se multiplicaba acudiendo solícita a cuantos menesteres eran necesarios, infundiendo a los demás la entereza de su ánimo.

—Dios le pague—le dijo un día el enfermo—cuanto hace por mí. ¡Es usted sencillamente admirable!

"Campanita" respondió con donosura teresiana:

—Mire que voy a envanecerme con sus piropos... Y, entonces, "Campanita" sonaría... a hueca.

Una tarde, en la suntuosa morada alguien creyó sentir sobre las espesas alfombras las pisadas temerosas de la Dama pálida de los tristes amores que llegaba para llevarse consigo, y para siempre, al buen caballero.

IV

Días después, estando Teresa en el jardín leyendo, bajo un manzano, en flor, llegó llorando hasta ella Dora.

—¿Qué te pasa?—preguntóle, sobresaltada, Teresa.

—Nada... Nada... Es decir, lloro de emoción, "Campanita" querida. Acabamos de abrir el testamento de mi tío, y te deja un legado de treinta mil duros.

Teresa palideció. Luego dijo con energía:

—Eso no puede ser...

—¡Por qué no? Tú te lo mereces todo... Créeme que para mamá y para mí es una verdadera alegría...

Y se abrazaron estrechamente como dos hermanas.

* * *

Cuentan las historias que Teresa supo hacer muy buen uso de su fortunita, y que andando el tiempo vino a casarse con un primo de Dora.

Cuentan también que no dejó nunca de ser "Campanita", repicando gozosa y alegrando a todos con los melodiosos tañidos del purísimo bronce de su carácter.

Gerardo REQUEJO

(Ilustraciones de Mairata.)

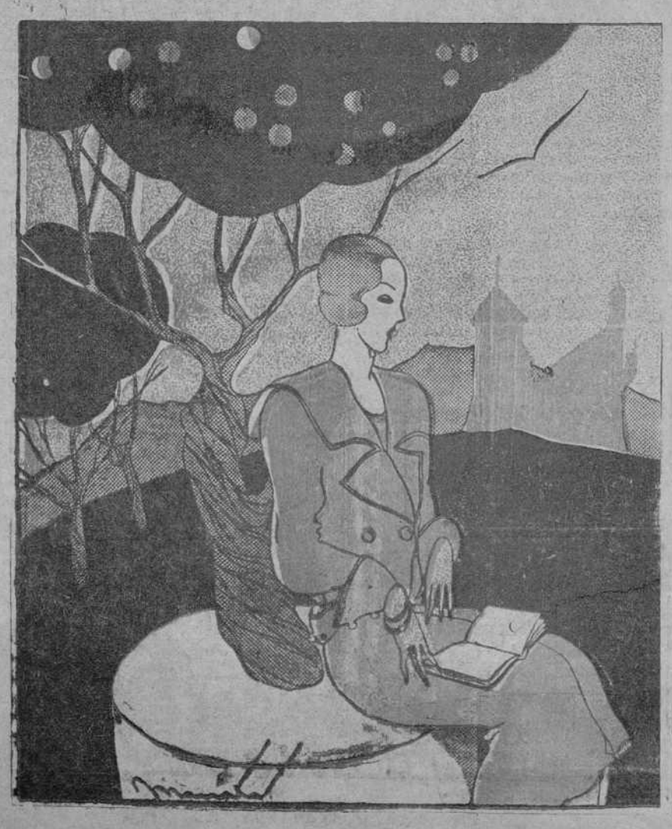

Paliques femeninos

EPISTOLARIO

¡Viva España..., y nada más (Madrid). Desconocemos esos datos que nos pide.

Fabio (Palma de Mallorca). — Respuestas: 1.ª Gracias por sus plácemes. 2.ª Desgraciadamente, no 3.ª Sí. 4.ª Es de suponer que el curso que cita resultaría interesante; y tomamos nota (que trasladamos a la superioridad) de la indicación que usted nos brinda, relacionada con dicho curso, en el Centro de Estudios Universitarios.

E. A. P. (Burgos).—¿Qué contestar ya? Todo eso ha pasado a la historia... Muy amable el consultante burgalés.

Amante de libros buenos (Barcelona). Utilísima y admirable, efectivamente, esa obrita del padre Ruiz Amado, titulada "Antes que te cases". En cuanto al otro libro que desea, no sabemos de ninguno que responda exactamente a las condiciones que usted fija. Y hace falta que se escriba.

Campesino (Zafra, Badajoz). — Respuestas: 1.ª Entre lo que afirma un Prelado en una carta, acerca de la moralidad de esa película, y lo que, según usted asegura, ha opinado un periódico, comprenderá que... no cabe dudar. 2.ª Opinable. Lo prueba, que el toreo es aún más peligroso para los lidiadores, y en cuanto a espectáculo, no hablemos...

Aguario (Burgos). — Esos anuncios son, ante todo y sobre todo, reclamos.

María del Carmen (Zaragoza).—¿Conoce usted «La piedad ilustrada», del padre Ruiz Amado? ¿Ha leído usted «Cartas a un escéptico», de Balmes? También debe usted leer las siguientes obras: «La moral en la calle, en el teatro y en el «cine», de Barbens, religioso y capuchino; "El cerebro, los nervios y el alma, en sus mutuas relaciones», obra interesantísima del mismo autor, y "Psicología", de Mercier, ilustrada con cuatro láminas, que contienen veinte figuras anatómicas. Hemos procurado en la respuesta a su consulta atenernos a lo que en esta última nos pide.

Peripecias y Chica moderna (Oviedo).—Ustedes, jóvenes, si que también «frígidas» comunicantes, han sufrido una pequeña equivocación. «Acá» no ejercemos semejante «oficio». En esta sección no se cultiva ese «género», y hay que distinguir y no confundir la magnesia con la gimnasia o viceversa. A otra cosita, jóvenes «confundidas».

Infeliz (Palencia).—Nada sabemos de esa señora. Tampoco de las "murmuraciones", que creemos sólo deben ser eso: murmuraciones: el gran achaque español: "la paja en el ojo ajeno..." Se les trasladará a los de "Lecturas" lo de "Invierno en verano". La mar de simpático el "Infeliz".

Un español (Bilbao). — Respuestas: 1.ª Quedó cerrado el concurso en la fecha que señaló EL DEBATE. 2.ª Esta pregunta ha sido contestada en la respuesta anterior.

Una de tantas (Madrid).—No sabemos, francamente, qué contestarle. Quizá la causa, el origen, una depresión nerviosa, que puede usted combatir con reconstituyentes apropiados, y, desde luego, previa consulta a un buen especialista. Hágalo.

Una debatófila (Figueras, Gerona).—Puede pedir esas Encíclicas a la Secretaría de A. C. de P., Alfonso XI, 4.

El Amigo TEDDY

Aterriza en Turquía un globo sin tripulantes

ESTAMBUL, 25.—Según un periódico, cerca de Panderma ha aterrizado un globo sin tripulantes.

Se cree que se trata de un globo sonda soviético, destinado a efectuar observaciones atmosféricas, pues iba provisto de aparatos registradores automáticos.

La Cámara siria, cerrada por el alto comisario

DAMASCO, 25.—El alto comisario de Francia en Siria ha dictado un decreto suspendiendo las deliberaciones de la Cámara de Diputados durante el actual período parlamentario.

En los considerandos de la decisión se invoca una violación constitucional cometida por la Cámara al celebrar un debate sobre asunto distinto del proyecto de presupuesto, que era sobre lo que tenía que discutir.

Por una Confederación Iberoamericana

Se nos envía la siguiente nota:

«Entre los importantes puntos que tratará el próximo Congreso Panamericano que se reunirá en Montevideo, figura el de llegar a un efectivo acercamiento de los países de América, por medio—si fuera posible—de una Confederación Iberoamericana.

En un discurso pronunciado por el ministro de Costa Rica, señor Orozco Castro, delegado en la Conferencia interparlamentaria, se indicó la conveniencia de una Confederación Iberoamericana, y la necesidad de crear un Congreso consultivo y deliberativo, con su sede en Madrid, que conociese de todos los asuntos que interesan a América.

Este proyecto es favorablemente comentado, y los diplomáticos hispanoamericanos ofrecieron prestarle su apoyo. Es posible que en Montevideo se trate de dicha cuestión. Algunos creen que un Congreso de esa índole tendría una eficacia mayor y complementaria, en relación con la Sociedad de Naciones.»

Acatamiento al nuevo Rey del Afganistán

LONDRES, 25.—Comunican de Nueva Delhi a la Agencia Reuter:

Chulan Dastgir, que se declaraba pretendiente al trono del Afganistán y todos sus partidarios se han sometido al nuevo soberano de dicho país.

EL SINO DE DON ALVARO

Yo soy aquél que hace unos días, en este mes de ceniza, y de niebla cotidiana, y de noches luengas, pobladas de miedos veladores, evoqué una remota escena de nigromancia, creada por la sombría y centelleante imaginación de un poeta cordobés, Marco Anneo Lucano. Acaso no por espíritu de imitación servil, sino obedeciendo a aquel genio del lugar, que los antiguos colonizadores, al tocar tierra nueva, adoraban, como a Dios, esta misma imaginación y esta escena misma, siguiendo el camino subterráneo que se abren las aguas obstinadas y ciegas, afiora, al cabo de catorce siglos, en otro poeta cordobés, Juan de Mena.

En el poeta de la corte de Nerón oficia una maga de Tesalia; en el poeta de los días de don Juan II, una bruja de Valladolid. En el cantor de "La Farsalia", el ánima evocada es la de un soldado desconocido de las guerras civiles, muerto de herida reciente; en el poeta del "Labyrintho", es la de un cadáver anónimo e insepulto, sacrificado en lid injusta. Estas dos almas oscuras, a quien pudiera ser dicho aquello que a su grande alma dijo el emperador Adriano, a punto de emigrar al reino pálido:

Animula, blandula, vagula,
hospes comesque corporis
quae nunc abibis in loca
pallidula, nudula, rigida:

estas dos almas pequeñas, medrosas y vagas, por cuanto llegaron a tocar la orilla de aquellos parajes mustios, desnudos y yertos, que muerde el Cócito con su agua taciturna, poseyeron el misterio de lo porvenir y lo pudieron revelar envuelto en velos transparentes. La una vaticinó la rota de Farsalia; la otra, el cadalso de Valladolid. La una el abatimiento de Pompeyo; la otra, la decapitación de don Alvaro de Luna

Juan de Mena fué profeta sin saberlo: "prophetavit nesciens". Estaba el condestable don Alvaro de Luna en la cumbre del poderío y en el exclusivo goce de la privanza; cabalgaba sobre la fortuna y domaba su cuello con ásperas riendas, cuando la imaginación ardiente de Juan de Mena, tétrica en este caso como antorcha funérea, compuso aquel cuadro, de entonación sombría, en el que, cual en los lienzos de Rembrand, las tinieblas son aún más bellas que la luz. Acaso en aquel entonces, sólo Juan de Mena, con su intuición de vate, y con un gran afecto de amigo, atinó a ver, en torno de la cabeza sublime, que tocaba los astros, el vuelo de la corneja siniestra. La destrucción del busto de don Alvaro, que éste había mandado colocar en el suntuoso sepulcro que se había hecho erigir en Toledo, fué tomada por los espíritus melancólicos y soñadores de aquel tiempo como un agüero de total ruina:

Que a un Condestable armado que sobre
un gran bulto de oro estaba asentado
con manos sañosas vimos derribado
y todo deshecho fué tornado cobre...

Los próceres de Castilla acudieron a una bruja "encantadera" de Valladolid para saber

por vanas palabras de hembra mostrada
en cercos y suertes de arte vedada,

cuál sería la fin del privado todopoderoso. A la hechicera acudieron los próceres, no tan sigilosamente que la consulta y la respuesta de la consulta no transcendiesen, porque

por mucho que el sabio prudente, discreto
encubre por cabo los hechos y cela,
más son las cosas que fama revela,
que no las que sabe callar el secreto.

El recetario mágico de Juan de Mena no difiere mucho del de Lucano. Hay, no obstante, en el laboratorio de la bruja vallisoletana ingredientes más caseros, es cierto, y hierbas no tan exquisitamente dañosas como las de la maga tesaliense. Hay "médula de ciervo que tanto envejece y ojos de lobo después que encanece". Algún preste sacrílego, de los que en aquel tiempo celebraban misas negras por los vivos que mal querían, por que murieran en breve, o rezaban oficios de muertos por que los «tales mueran ayna», le debió proporcionar alguna una hostia sacrílegamente consagrada. La pitonisa de Valladolid conglutina su mixtura en aguas que hierven de suyo, tras de pasar por venas sulfúreas. Todo cuerpo muerto que en ellas fuera inmergido, despertaba del mortal sueño férreo y podía dar a los vivos la respuesta hadada.

Escoge la maga un cuerpo tan malo, que se le hubiera negado sepultura "por aver muerto en no justa batalla", y lo coloca en un cerco, y puesta dentro de él la bruja, empieza a conjurar al Oreo, al Can trifauce, que ladra estruendo y trueno, a todas las Furias ultrices. El oficio lúgubre comienza:

Y ya comenzaba la invocación
con triste murmurio su disono canto
fingiendo las voces con aquel espanto
que meten las fieras con su triste son,
oras silbando bien como dragón,
o bien como tigre faciendo estridores,
oras formando ahullidos mayores,
que forman los canes que sin dueño son.

El muerto resístese a tornar a la vida. La bruja lo azota con el flagelo de una culebra viva. El espíritu evocado recela hospedarse de nuevo en las entrañas heladas, pero, al fin, al imperioso conjuro, los miembros fríos animanse con el temblor de la nueva vida. Su pecho traspasado comienza a sonar con un latido nuevo. Su ronca garganta empieza a formar nuevas voces; y, por fin, el cuerpo, ya vivo, después de finado, "con una manera de voces extrañas", abre la boca al temido vaticinio. Anuncia que el empinado Condestable

Será retraído del sublime trono
y al fin de todo, del todo deshecho...

Su lamentoso fin quedó registrado para la eternidad en la infinita melancolía de aquella copla de Jorge Manrique:

Pues aquel gran Condestable
Maestre que conocimos
tan privado
no cumple que d'él se hable
sino sólo que le vimos
degollado.

El amor de Juan de Mena por el poderoso, valido de don Juan II, fué présago: «Fallere quis, posset amantem»? E hizo más cierto el augurio de la mujer "encantadera" de Valladolid; si ya no es que el propio poeta había leído en su gran compatricio Lucano, que a los hombres y a las cosas, cuando han llegado a la cumbre, el cielo les negó en ella la larga permanencia. "Summis negatum stare diu".

Lorenzo RIBER

Barcelona, noviembre.

Italia, España y Francia

Una polémica entre el "Giornale d'Italia" y "Le Temps"

(De nuestro corresponsal)

ROMA, 25. — El "Giornale d'Italia" contesta a un artículo del periódico parisino "Le Temps", que decía que Italia desea un triunfo fascista en España, pero que teme que este país llegue a ser fuerte, pues sería un obstáculo para ella por su situación en la ribera del Mediterráneo.

El "Giornale" declara que no sólo no teme un aumento de potencia de España, sino que lo desea, pues ello sería la más sólida razón para un equilibrio en el Mediterráneo. Por esto deplora las actuales dificultades políticas y sociales de España, ya que disminuyen sus posibilidades exteriores y dan satisfacción a otras influencias extranjeras interesadas en colocar a tan noble país en un plano inferior de potencia y de actividad política.

El periódico termina diciendo que cuanto signifique aumento de cohesión y de fuerza interna y externa en España, será saludado con viva simpatía desde Italia, porqu ello representará un acrecentamiento de independencia en la nación amiga y será, por consiguiente, en beneficio de una mejor y más eficiente participación en la colaboración europea.—Daffina.

Ha muerto el director de grandes diarios japoneses

TOKIO, 25.—El Emperador ha condecorado a título póstumo con la cruz de primera clase de la Orden Imperial del Tesoro Sagrado al señor Ryuhei Murayoma, director general de los grandes periódicos de Tokio y Osaka, propiedad de la Empresa Assahi, que ha fallecido esta mañana, a la edad de ochenta y tres años, en una propiedad particular cerca de Kobe.

DEL COLOR DE MI CRISTAL

LA CASA DECREPITA

Me ha producido mucha emoción el espectáculo que ofrece esa vieja casa madrileña que ha perdido por hundimiento parte de su pared medianera. Como consecuencia de suceso tan doloroso, el edificio enseña al público sus intimidades como un pobre caballo de picador. Todo el que pasa, puede ver un comedor modesto que parece decoración de teatro, puesto que le falta la pared de la embocadura, como si en vez de caerse la medianería hubiesen alzado el telón.

Da lástima ver aquellos muebles que vivían recogidos en el sagrado del hogar, expuestos de pronto a la vergüenza de una indiscreta exhibición. Un aparador que, por fortuna, ha quedado cerrado, y así no se le ven sus secretos de vajilla, sus vasos rajados, sus platos heridos por la imprudente mano de la cocinera; esas piezas de vajilla que se siguen usando cuando la familia come sola, y que jamás salen a la mesa cuando hay un invitado. El reloj, que está en la pared frente a la calle, debe de estar deseando que se le acabe la cuerda para que la gente curiosa no se entere de que marcha atrasado. Los de la familia ya lo sabían, y como eran de confianza, no importaba mucho; ¡pero pensar que van a notarlo tantas personas a quienes no conoce!

No sé por qué imagino que la cortina que cubre en parte la puerta del "foro" esconde a la familia atribulada. Todos están allí acechando el momento en que no pase nadie, para deslizarse al comedor y comer de prisa y corriendo, antes de que los sorprenda la pública curiosidad. Acaso llevan ya muchas horas sin atreverse a salir, pues aun de noche tienen el peligro de que algún transeúnte nochariego los sorprenda, y, en todo caso, el sereno, que, como se aburre en su soledad, en algo tiene que entretenerse.

Triste situación la de una familia que tiene sus secretos de mobiliario, por lo cual no deja pasar nunca a sus visitas más allá de la sala, y que, inesperadamente, ve todos esos secretos entregados a la publicidad. Yo no dudo de que será muy urgente reconstruir la pared hundida; pero eso, a pesar de su urgencia, no debe ser lo primero. Lo primero es echar un telón que cubra esa improvisada embocadura para que los muebles no pasen más vergüenza ni la familia esté más tiempo sin poder salir al comedor.

Y no se arrojen culpas, en cuanto al suceso, sobre la casa decrépita. Cierto que es ella la que ha perdido el equilibrio y ha dejado caer los ladrillos que estaba obligada a conservar en fila, tal como se los confiaron; pero sírvale de descargo que hace ya treinta y cuatro años que está declarada ruinosa, y que si pudiera hablar por esa boca que se le ha abierto, contaría grandes cosas de los terribles esfuerzos que durante todo este tiempo ha tenido que hacer para no derrumbarse encima de los inquilinos o de los transeúntes. Dígase si hay muchas personas que, después de declaradas ruinosas por decreto irrevocable del tiempo, son capaces de resistir treinta y cuatro años en pie. Si hay justicia, la casa hundida debe ser propuesta para un homenaje y señalada a la admiración de esas otras casas jovencillas y petulantes, que, a poco de ser construídas, se cansan de la postura vertical y se sientan en el suelo.

Tirso MEDINA

Las autoridades médicas de todo el mundo

Para que un medicamento pueda científicamente considerarse como bueno no basta con que su acción instantánea asombre al enfermo; es preciso, además, que sea reconocido como inocuo por la experiencia médica. El médico no elige ni recomienda un medicamento guiado sólo por la acción inmediata del producto, sino también por la amplia y prolongada observación de su efecto sobre la totalidad del organismo. El Veramon se ha conquistado el aprecio de las autoridades médicas de todo el mundo precisamente por reunir, como ningún otro calmante, la ventaja inapreciable de la innocuidad a un efecto antidoloroso elevado al grado máximo. Es por tanto el remedio de elección en todos los dolores, especialmente los de cabeza, muelas y los propios de la mujer. Tómelo Vd; al emplearlo, comprobará la opinión de los médicos y odontólogos que constantemente lo recomiendan y también que entre los calmantes de dolores es el

VERAMON Una Obra Maestra DE LA Medicina Moderna

TUBOS DE 10 y 20 TABLETAS / SOBRE DE 2 TABLETAS

Suplemento extraordinario

EL DEBATE

26 noviembre 1933

MADRID.—Año XXIII.—Núm. 7.488 * Domingo 26 de noviembre de 1933 CINCO EDICIONES DIARIAS Apartado 466.—Red. y Admón., ALFONSO XI, 4.—Teléfonos 21090, 21092, 21093, 21094, 21095 y 21096

En el tercer centenario de Isabel Clara Eugenia, "la novia de Europa"

La infanta-archiduquesa resurge acreedora a la devoción de los españoles, desvaneciendo la leyenda negra. A nadie, sino a su hija, llegó el Prudente a confiar la guardia del famoso escritorio de ébano, portátil archivo de los más recónditos secretos del imperio hispano. Tuvo pretendientes de casi todas las casas reinantes

LOS RESTOS REPOSAN EN UNA CAPILLA DE BRUSELAS, SIN UNA LAPIDA QUE INVITE A REZARLA

"El tronco y la rama. Tronco robusto, enhiesto, macizo, como de encina castellana: Felipe II. Rama verde y espesa, llena de savia y lozanía: Isabel Clara Eugenia." Así, la pluma experta en decires feministas de Cristóbal de Castro definía, en el exordio de reciente semblanza, al padre y a la hija. Y con autoridad de psicólogo y ejecutoria de perito en la materia sintetizaba a continuación en cuatro atinadísimos rasgos la silueta espiritual de la mujer insigne más que de la princesa desafortunada. "Niñez precoz, con signos de adolescencia. Adolescencia imaginativa e impetuosa con penachos de juventud. Juventud, con dotes de mando, con atisbos de madurez. Madurez tácita y claustral, con torres de castillo interior." Es decir, siempre un espíritu que va delante del cuerpo en que se encierra. Alma que, sin desmandarse, corre más que una vida. Vida que, desde que alienta, desdeña en esperanzas de mañana los desengaños de hoy; y que, cuando se extingue, rota sí, pero no gastada, oye anhelante la embriagadora promesa de su confesor, entreabriéndole las puertas del más allá sobre una perspectiva de eterna bienaventuranza. Así la vió, según queda expuesto, el aludido autor de "Mujeres extraordinarias", diestro en estudiar tantas de ellas. Así la había visto desde años atrás quien esto escribe al trazar su silueta en varias monografías, recientemente refundidas (1).

Que las mujeres españolas, de quienes ella fué dechado en hermosura espiritual y corporal, la vean así también cuando el próximo primero de diciembre, tercer centenal de su muerte, en España o en Bélgica se haga memoria, aunque sea sencilla, de su tránsito. Homenaje ninguno será más grato, seguramente, a su inmortal esencia que el propósito de imitarla en sus virtudes. Virtudes de mujer que ni se desvaneció cuando estuvo en la cumbre ni se agrió cuando la persiguió la adversidad. Que supo cómo se gobiernan imperios y supo despreciarlos. Que dió a la Religión y al Arte destello temporal de la belleza eterna, fe inefable y protección soberana. Y que, como su contemporánea Teresa de Cepeda, pasó entre las basuras de este mundo, a veces basura de alcázares, el andar siempre resuelto, la mirada siempre en alto, impoluto el interior ropaje, sonrientes los labios y el estilo.

La infanta Isabel Clara Eugenia, según el cuadro de Sánchez Coello, cuando empezaba a ser "la novia de Europa".

El tercer centenario

Me pide EL DEBATE en esta ocasión un como recordatorio de su vida, que sea a la vez desagravio del olvido en que España tiene a la que fué un día la joya más disputada de la corona de Felipe el Grande. Y aunque, por muy autorizada y sonora que mi voz fuese, la hora entre el fragor de nuestras disputas, no sea ciertamente propicia para hacerse oír, ni las preocupaciones de hoy den vado fácil a evocaciones del ayer remoto, es de loar la iniciativa a que gustosamente correspondo. Cualquier momento es bueno para hacer justicia; el tercer centenario de la muerte de Isabel Clara se cumplirá en la primera amanecida del mes inmediato, todo centenario invita al conjuro del ser en cuyo homenaje se celebra y a una revisión de nuestro proceder respecto de él, y ha sido tal el descuido en que durante tres siglos España ha tenido a la figura prócer de la infanta-archiduquesa, que ha de bastar, de fijo, enfocarla a la luz de su real historia para que, desvanecidas las tinieblas en que la repugnante leyenda negra envolvió cualquier hechura nuestra quinientista, resurja acreedora a la devoción fervorosa del lector español y católico la memoria por tantos conceptos emotiva de la criatura predilecta del Prudente.

(1) Desde la cruz al Cielo. "Vida y muerte de la Infanta Isabel Clara Eugenia; 1633", Ediciones Pax.

Nacida en Balsain, primogénita del tercer enlace del rey con Isabel de Valois, defraudó con haber nacido hembra las esperanzas de un varón. Las rarezas enfermizas del único heredero del trono, el príncipe don Carlos, explicaban el deseo de ver aumentada la posible sucesión masculina de la corona. Recordándolo, sin duda, años más tarde escribía la infanta al duque de Lerma: "Siempre las mujeres somos mal recibidas en el mundo". Bonita, sin embargo, "comme le beau jour", según frase del embajador Fourquevaulx, pronto se captó la despierta pequeñuela el aprecio de la Corte. En el rostro, en los ojos, en el habla traía aquella niñita claridades placenteras, risas ingénuas, algo que no se vió en el hogar de su padre mientras le dió tono, primero, la salud endeble de la primera esposa, María de Portugal; después, la viudez prematura; luego, el enlace protocolario y sombrío con la seca María de Inglaterra, ausente y agriada; por último, la misma boda con Isabel de la Paz, aunque dulce, encogida y atemorizada compañera de un marido que le doblaba la edad, y delicadísima huéspeda casi siempre del adusto alcázar toledano que "se le caía encima" a la juvenil "fille de France", habituada a Saint Germain y a Fontainebleau. Y ese algo indefinible, mescolanza dichosa de muchos influjos, éfluvio de aquella sangre de sus venas en la que se fundieron con la severidad de los Austrias, resplandores flamígeros manuelinos heredados de la ascendencia portuguesa, la jovialidad de los Valois y el gusto artístico de los Médicis, fué sin duda lo que se adueñó, quizás por imperio del contraste, primero de la seriedad reconcentrada de su progenitor, luego de las voluntades de los cortesanos todos.

Era ella, con su hermanilla Catalina Micaela, el cascabel de alegría que resonaba por temporadas, como una irreverencia, en los claustros de las Descalzas Reales, y en el cuarto-celda de la fundadora, su tía, la triste doña Juana, curadora de su niñez en las largas ausencias de don Felipe; ella quien con las infantiles pupilas radiantes ya de luz y de colores ensoñaba, pidiéndolas al marqués de Velada, su joven compañero de juegos—en carta que posee el Instituto de Valencia de Don Juan—, ropas verdes y encarnadas, de los más llamativos colorines, que la llenarían de contento. Ella quien más bromeaba con la enana boba, Magdalena Ruiz. Ella, la agilísima cazadora, corredora de liebres, destrísima cetrera, temible saetera, terror de la volatería de Aranjuez y del Pardo.

Colaboradora de Felipe II

Mas desde muy niña empezaron a perseguirla, sin lograr abatirla jamás, malaventuras, tristezas y preocupaciones. Dos años tenía cuando su madre, Isabel de la Paz, logró la paz eterna. Dieciocho, cuando un matrimonio de Estado, el de Catalina con el duque de Saboya la apartó para siempre de su única hermana completa, copartícipe constante de sus juegos y de su orfandad. Y ya antes de eso, su padre que poco a poco la había ido incorporando a su concienzuda labor de gobernador de medio mundo—desde que en la infancia la encomendaba el cometido de secarle las firmas y de echarles arenilla—habíase acostumbrado de tal modo a la inteligente colaboración de la mozuela, harto más fiable que cualquier otro Antonio Pérez, que los mismos embajadores expresaban en sus despachos la sospecha de que esa misma cabal compenetración del rey con la princesa pudiera ser uno de los mayores obstáculos con que tropezara su casamiento, costándole tanto a aquél, tener que privarse de un concurso cual ninguno inteligente y abnegado.

"Tres y cuatro horas—refería Contarini a la señoría de Venecia—solía tener diariamente Felipe II a Isabel Clara consigo mientras despachaba súplicas y peticiones de sabe Dios cuántas procedencias." "Es de saber—escribía en El Escorial fray Juan de San Jerónimo—que todas las veces que el rey nuestro señor andaba por el Monasterio llevaba consigo a la infanta doña Isabel sola, sin damas ni dueñas de honor." A nadie sino a su hija llegó el Prudente a confiar la guarda del famoso escritorio de ébano, portátil, archivo de los más recónditos secretos del imperio filipino; y los claustros de San Lorenzo veían, siempre que el monarca se trasladaba desde su cámara a la sala de consejos, marchar delante de él, erguida la arrogante apostura, como si condujera un relicario en procesión, a Isabel Clara Eugenia trasladando por sí misma, y custodiándola, la papelera hermética del rey más hermético y más papelero que jamás hubo.

De ahí que, insensiblemente, pasara ella de secretaria a confidente, a fiel intérprete de la voluntad del soberano, a participante de sus más arcanas emociones. Al margen de consultas del Consejo de Castilla se ve la letra de Isabel Clara anotando decisiones de su padre que, a veces, suscitan la sospecha de si éste las dictaría o las inspiraría nada más en líneas generales, y ella les daría destino y forma. A tal extremo, en fin, llegó la necesidad que Felipe sentía de comunicar con su hija los movimientos de su ánimo, que una noche, por ejemplo, en Monzón, recogidos ya ambos en sus sendos aposentos, el rey en ropa de levantar llamaba con los nudillos en la alcoba de su hija. Era que acababa de recibir un despacho de Flandes. Y en el silencio nocturno del castillo se oyó la voz conmovida del monarca diciendo a la infanta: «Isabel, albricias. ¡Amberes es nuestro!»

«La luz de sus ojos», dicen que decía Felipe II que era para él aquella hija preclara que al menos fué la luz de su casa mientras él vivió. Y fué además su enfermera, su báculo, el socorro de sus dolores agudísimos en el final martirio de su cuerpo. La lectora insustituible de aquellos impresionantes pasajes de la literatura ascética que el férreo creyente elegía para acicate de sus escrúpulos y para depuración de sus pecados, al acercársele ya el trance postrero. Si durante seis tórridos días de agosto, la hija devotísima no consintió sino en marchar a pie al lado de la litera de su padre cuando éste resolvió llevar por sí mismo sus huesos de moribundo desde Madrid a El Escorial "porque nadie los llevaría más decorosamente", nadie tampoco logró apartarla el mes siguiente de la cabecera de aquel lecho pestilente donde en repugnante charco purulento se disolvía entre horribles sufrimientos el autor de sus días. Tuvo que ser él quien, viendo ya inmediato su fin, después de despedirse tiernamente de ella, la ordenara imperativamente salir de la estancia mortuoria. Todavía, para mayor precaución, mandó cerrar con doble llave la puerta que separaba las dos alcobas. "Porque no volviese", dice un papel de la época.

La novia de Europa

¡Cuán gran Reina hubiera sido mujer de tal temple si en ello la hubiera puesto el Destino! Pero éste, después de diseñar sobre sus sienes las más esplendorosas coronas, acabó por no coronarlas sino con velos de viudez de tocas de religiosa. Isabel Clara, durante la primera mitad de su vida, fué—permítasenos repetir el dictado—la "Novia de Europa". Niña, la pretendieron para don Sebastián de Portugal. Adolescente, para don Juan de Austria, hipotético Rey, ora de Polonia, ora de Flandes, ora de Francia o de Inglaterra, virrey quizás de Túnez. Irlandeses y escoceses la cortejaron como reina, deseando emanciparse de la "Maiden Queen" o queriéndola para suceder a María Estuardo. Tenazmente, la emperatriz María, su tía, la quiso para su hijo el descompuesto emperador Rodolfo. La abuela Catalina de Médicis negoció su boda con el duque de Alençon, esperanzado candidato al solio de San Luis. Puede decirse, en fin, que no hubo príncipe maridable en el mundo civilizado que no fuera, por su voluntad o la ajena, presunto esposo de la hija del Rey de España. Mas éste, que a otras miras obedecía, les iba eliminando uno tras otro. Por eso un día, treintañal ya la Infanta pudo salir al paso del pláceme de cumpleaños de un embajador diciéndole como si esquivara el cumplido: "Los años míos crecieron ya tanto, que mejor sería ocultarlos que celebrarlos".

Y no era que Felipe II, como babeó la calumnia, pensara por egoísmo en no casarla y en no darle el trono que tanto merecía. Fué todo lo contrario. Durante años, ante la perspectiva de que su ex cuñado Enrique III de Francia falleciera sin hijos, el Monarca español, en su doble calidad de "brazo derecho de la fe católica" y de viudo de Isabel de Valois, propugnó frente a las pretensiones protestantes la candidatura de su hija mayor, heredera de los derechos de su madre, para cuyo fin la casaría con un príncipe católico francés o, en su defecto, con su sobrino el archiduque Ernesto. Pero, de repente, el proceso y suplicio de la Reina de Escocia, que soliviantó a los católicos de todo el orbe, cambió el rumbo de sus predominantes pensamientos. Isabel de Inglaterra, descarada protectora además de los rebeldes flamencos, merecía el condigno castigo. Y a ello fué la "Invencible", tras cuyas estelas de espuma el sentir general vió dibujarse la esperanza de que la victoria trajera para Isabel Clara la corona británica. No lo quiso así la malaventura de nuestra flota, y, coincidiendo el colosal revés con el asesinato del monarca galo, bien pronto la diplomacia del castellano, y sus armas después, volvieron a encaminar sus esfuerzos a cortar el paso a la herejía hugonote y gobernar las cosas con tal arte, que la corona de Santa Clotilde viniera a ornar la frente de la primogénita de Isabel de la Paz. Cobró tanto calor esta idea entre los católicos franceses, que hasta pensaron en enviar a España cuatro de sus príncipes para que entre ellos eligiera la infanta segoviana el consorte que habría de compartir con ella el trono de la patria de su madre. Mas... la conversión de Enrique IV echó por tierra ese nuevo castillo de naipes.

La Archiduquesa-Infanta, por R. p. Rubéns

Ni Reina de Inglaterra, ni de Francia, ni emperatriz de Alemania, ni Reina de Portugal, ni de Polonia, ni Soberana siquiera del ducadillo bretón, tan de su casa, quería la suerte que fuese Isabel Clara. Felipe II, que advertía ya próximo su fin, veía que dejaba soltera y sin reino—puesto que el de España pasaba a su hijo de las cuartas nupcias, el príncipe Felipe—aquella hija amantísima y amadísima que tanto le había ayudado a reinar y en tantas partes. Y fué sin duda ese torcedor, unido a la constante preocupación de domeñar a los rebeldes de Flandes, lo que al cabo le decidió a desgarrar de su semiimperial diadema el florón más simbólico de la herencia de Carlos de Gante, aunque fuera reservando al Monarca de España derechos de retracto. La Infanta regiría los Países Bajos con honores de Soberana, casándose antes con su sobrino Ernesto, ya ideado por él para yerno en otras combinaciones. Mas tampoco fué éste el marido definitivo de Isabel Clara. Una "especie de tísica" le mató en poco tiempo. Renovó entonces sus instancias para recibirla en matrimonio el hermano del archiduque muerto, el emperador Rodolfo, a quien Felipe rechazó airado por incapaz y tornadizo. Pero, en cambio, súbitamente planeó otro enlace. El archiduque Alberto, hijo también de su hermana María, como el difunto y el desairado, podría ser un excelente marido. Felipe II le quería, le había tenido de virrey en Portugal, después habíale traído a Madrid y a su Consejo de Estado, donde era la principal figura, y en todas partes se captaba aprecio y respeto. Isabel se había criado con su "primo", según le llamó siempre, aun después de casada, como una hermana. Harían una gran pareja de Archiduques - Soberanos.

Cerró, pues, los ojos el fundador de El Escorial dejando concertado el matrimonio, que si no se celebró antes de que muriera, fué porque Alberto hubo de ir a Flandes en una como prueba de su candidatura para el gobierno de las soliviantadas tierras flamencas. Al regresar a España traería también consigo a una archiduquesita de Estiria, Margarita, que don Felipe había elegido para esposa de su heredero, y de camino venían ambos cuando en Italia les alcanzó la noticia de la muerte del Rey. Salieron a recibirles en Valencia los sendos novios, y en la ciudad del Turia dobles bendiciones unieron en un enlace la suerte de Felipe III y Margarita de Austria; en otro, la de Alberto e Isabel. Semanas después embarcaban en Barcelona con rumbo a su feudo los flamantes Archiduques-Soberanos de los Países Bajos. Isabel Clara Eugenia cortaba en dos su vida, que por entonces mediaba. La segunda mitad de ella quedaba ya incorporada a la historia de su nuevo país.

¡Qué bellas páginas las de la crónica de su viaje de novios, escrita por la propia Isabel! Ingenua, fácil, ocurrente, descriptiva, su pluma matiza como un pincel y detalla como una fotografía. La relación de aquella jornada, que envió a su hermano, "porque creo que gustará de ello", basta para acreditar la vivacidad, el gracejo, el lozano espíritu de aquel retoño de Felipe II, a quien el habitual prejuicio, sólo por serlo, reputaría de hosco y tristón. La descripción del paso del San Gotardo y del paisaje que desde lo alto del puerto, remontado por la amazona castellana, en dos horas y media se comtempla, tiene claridades geórgicas de una viveza cromática que envidiarían las más diestras paletas. Y todo el relato es a la vez cuadro de costumbres, reseña de salones, confesonario en el que la Infanta va desgranando sus íntimas impresiones. Terminan éstas con la de la emoción hondísima que produjo en ello la llegada a sus Estados.

¡Cuán tiernamente se conmueve ante el primer ramillete que una vieja le dió! ¡Con qué relieve describe su "joyeuse entrée" en Bruselas y en aquella su Plaza de la Villa, ante cuya florida arquitectura y policroma ornamentación exclama arrobada la nieta de los Médicis: "No me parece que he visto cosa más linda ni más bien compuesta"

No ya linda, "lyndísima" decía al poco tiempo la Infanta a Lerma, que encontraba aquella tierra. ¡Ay, pero el resto de su correspondencia con el duque, felizmente conocida y publicada, revela que tras las rosas deshojadas a su paso todo eran espinas! Pujante la herética rebeldía, torpe la política española—de la que los archiduques, sin tesoro, ni independencia, ni ejército propio, sólo eran ejecutores a distancia—, arruinado el país, de nada servían ni sus artes suasorias ni aislados éxitos militares como el de la rendición de Ostende. Las llamadas Provincias Unidas, sostenidas por el protestantismo anglogermano, ofrecían tal formidable resistencia a las armas católicas, que todo auguraba, si de España no se podía enviar más ayuda, una lucha interminable y estéril.

Tregua de amor

Percatada de ello, Isabel Clara apadrinó y consiguió un armisticio. "No miramos a nuestro descanso—decía la misma viril pluma que meses antes, cuando más apretados estaban los archiduques por las tropas de Nassau, declaraba animosa: "Nunca me ha parecido que soy nieta de mi agüelo ni hija de mi padre, sino agora." Pero "no se puede andar cada credo cortando cabezas ni agorcando hombres, observaba". Había que ir en derechura a la paz, "aunque a los demás les esté bien esta guerra, porque comen della". Y si a la paz definitiva no se pudo ir, el amor de Isabel por su Flandes, que se desangraba, y por su España, que se arruinaba, logró al cabo desembocar en una tregua. Tregua de doce años que fué —como Maeterlink ha reconocido, añorándola en los angustiosos días de la invasión alemana—una Edad de Oro que no habría de volver más para el destrozado país. Es la edad de Rubens y Van-Dyck, del alto lizo y del grabado plantiniano; la edad, en fin, del supremo esplendor del Arte Flamenco. Durante ella, la archiduquesa soberana llegó a la máxima identificación con su pueblo, a cuyas rústicas fiestas asistía, cuyos banquetes de boda presidía, en cuyos concursos de tiro participaba, por cuyo porvenir temporal y espiritual velaba, instituyendo cajas de ahorro, favoreciendo la enseñanza, apoyando la instalación de instituciones religiosas. No hubiera hecho más si se hubiera sentido fundadora de una dinastía, llamada a reinar allí ilimitadamente.

Pero, bien pronto, por el contrario, se persuadió de que no lo sería. Su femenil anhelo, algún tiempo acariciado, de tener sucesión, una sucesión que realizara el ensueño de enlazar su prole con la de su hermano Felipe III, se frustró al cabo; y esa nostalgia de maternidad, primeramente anhelada con férvida esperanza, rendida luego al imperio de la descorazonadora realidad, colorea su correspondencia íntima con tintes de melancolía. ¡Había tantas ilusiones de mujer y de soberana en sus ansias de fructificación! De ello dependía el futuro de los Países Bajos que, según las cláusulas de la cesión paterna, retornarían a España si los archiduques no lograban descendencia. Funesta perspectiva para ambos países que, por desventura para todos, no tardó en realizarse, pues coincidiendo aproximadamente con el fin de la tregua radiante y con la muerte de Felipe III, Isabel Clara Eugenia veía fallecer a su "primo"; y, decaída ya de sus funciones soberanas, quedaba sólo como nominal gobernadora del Flandes otra vez español, desgobernado en realidad desde España por la impericia y los desaciertos de los consejeros de Felipe IV. Una vez, sin embargo, se resolvió a desoírles. Dichosa decisión que dió por resultado la rendición de Breda a la pericia de Ambrosio Spínola y tiene por inmortal diploma el más popular cuadro de Velázquez.

A la entrega de la plaza asistió ya la archiduquesa viuda, según perpetúa un lienzo de Snayers en nuestro Museo, vistiendo el hábito de terciaria que adoptó horas después de la muerte de Alberto, y que ya no abandonaría jamás. Todavía en los últimos años de su matrimonio se cernieron sobre su cabeza las alas de otra águila imperial. Vacante el trono de Austria, hubiérale correspondido al archique-Infante, si éste, contando con la voluntad de su abnegada esposa, no hubiera apartado de sí la tentación. Y tan pronto como en su tumba cayeron, para ser enterradas con las insignias y símbolos de la efímera independencia, de lo que luego renació para ser la Bélgica de nuestros días, Isabel Clara no pudo ni quiso ser en su antiguo feudo—y eso por cumplir postreras voluntades de su padre y de su marido—, sino el reflejo lejano y pasivo de aquel sol español, que ella vió lucir esplendoroso en ambos mundos y que a cada hora palidecía en un crepúsculo de incontenible decadencia.

Los años que aún vivió, los vivió para el bien, para Flandes, para el Arte. Había cumplido los sesenta y siete cuando Dios la llamó. Una bronquitis agudísima canceló en días el vigor de una naturaleza, tan recia en el cuerpo como en el alma. Y serenamente se aprestó a morir; con la misma serenidad con que había visto desfilar por su vida grandezas y miserias. Tan edificantes fueron las últimas horas de aquella edificante existencia—no manchada nunca con pecado mortal, según testimonio de su director espiritual de muchos años—que el sacerdote que recibió su postrimera confesión no tuvo reparo en confortarla con el más alentador pronóstico: —Como el buen ladrón, le dijo, iréis directamente desde vuestro lecho de dolor al Cielo—. Y como ella replicase humildemente no reputándose digna del máximo galardón, y el confesor volviera a asegurarle que lo sería si tenía fe, la moribunda, en una exclamación ardiente, prorrumpió rebosante ya de esperanza: —¡Oh, sí, fe sí la tengo!... Amanecía cuando, después de cerrarse ella misma los párpados, expiró pronunciando extática el divino nombre de Jesús.

Sin una lápida

Tal fué Isabel Clara Eugenia. Por causas prolijas de examinar aquí, todavía no hay en la Catedral de San Miguel y Santa Gúdula, de Bruselas, donde yace, ni una simple lápida que invite a rezarla. Cuando la gran guerra, llegaron hasta mí, avalorados por el ferviente españolismo del marqués de Villalobar, ofrecimientos y propósitos que hablaban, no ya de epitafios modestos, de un mausoleo adecuado, de un grandioso monumento conmemorativo. Eran sinceros, sin duda, pero ¡tiene el dolor de cada hora tanto sobre qué llorar! ¡Vinieron otros agobios y quedáronse aquellos cordiales deseos en pasiva e infecunda voluntad. Y hoy, los buenos belgas que se aprestan a conmemorar en estos días el centenario de la que fué su primera soberana, si quieren ir a depositar unas flores junto a sus restos, habrán de dejarlas al azar sobre el mudo pavimento de la capilla del Santísimo Sacramento del Milagro, al modo como dejan sus velitas y sus crisantemos los parientes de los muertos humildes sobre la tierra que recubre en los camposantos la fosa común.

Ciertamente, tampoco estamos por acá para distraernos de nuestros desvelos de hoy con absorbentes evocaciones de ayer. Pero siempre hay espacio para una oración y un recuerdo. Que, al menos, las mujeres católicas españolas se los consagren en estos días a la sufrida hija del Paladín de la Fe, ¡y ojalá, ahora que ya han aprendido a asociarse para cumplir deberes con la Religión y con la Patria, su inspiración les sugiera algún arbitrio que condense su adhesión colectiva a los homenajes que, allá en su patria de adopción, se rindan a la que una pluma inglesa denominó, con rotunda precisión, "the Great Infanta".

F. de LLANOS Y TORRIGLIA

La Infanta Terciaria, por Van Dyck.

ÍNDICE BIBLIOGRÁFICO

UNA OBRA DE DIETRICH, EL JEFE DE PRENSA DE ADOLFO HITLER

COMO EL "FÜHRER" SUBIO AL PODER

Cuenta muchas cosas, pero calla muchísimas más

DIETRICH (OTTO): "Mit Hitler in die Macht". Persoenliche Erlebnisse mit meinem Fuehrer. (Editorial Franz Ehrt Nachf. GmbH. Munich, 1934.)

La Editorial, siguiendo en parte una costumbre alemana, ha puesto en el pie de imprenta la fecha de 1934, cuando es lo cierto que el libro se ha lanzado a la venta en el pasado octubre. Y es que, por ser el autor quién es y por la materia de que escribe, urgía el que el público conociese, sin demora, el contenido. Dietrich, jefe de Prensa de Hitler, es la importante persona por la que el caudillo escucha y habla a la Prensa, y el compañero fiel, que en el descanso y en el trabajo, en mitines y en el aero-

HITLER

plano, acompaña siempre al creador del nacional-socialismo.

Quien sabe todo esto—y esto lo sabe muchísima gente—lánzase, pues, al libro con anhelante curiosidad. La verdad, que para salir un poco decepcionado. El autor dice muchas cosas; pero calla muchísimas más. Y lo que es más grave, mientras que perora mucho, cuenta poco. De los 32 capítulos de que consta la obra, lo menos siete están íntegramente dedicados, no a describir sucesos o caracteres relacionados con la "Subida de Hitler al Poder", como reza el título de la obra, sino a divulgar teorías racistas, por otra parte, ya muy conocidas. En el resto del libro, y como no podía ser menos, cuéntanse bastantes episodios inéditos, que hacen de la obra un documento indispensable para conocer la historia del triunfo del nacional-socialismo. Así nos enteramos, por la obra de Dietrich, de las peripecias del 13 de agosto de 1932, el día en que Papen, tras citar a Hitler a una entrevista, dió una versión oficial de la conferencia, pretendiendo presentar aquél como opuesto a una participación moderada del racismo en el Gobierno. Cuenta también Dietrich que la tumultuosa sesión del Reichstag de 12 de septiembre de aquel año, en que se votó la censura contra Papen por modos no muy compatibles con el Reglamento, fué dirigida, de hecho, por Hitler desde el palacio del presidente del Reichstag, que era Goering, y en comunicación con éste. El relato que hace de lo acaecido en la noche de 29 de noviembre, cuando el viaje de Hitler a Weimar y otras varias revelaciones de este orden, entran de lleno en la parte histórica de la obra. Histórica, por lo que se refiere a la descripción de hechos.

En cuanto al juicio sobre los mismos y a las opiniones sobre las personas es obvio que el autor, tan fervorosamente unido a Hitler, ha de presentarse como apasionado comentarista y no como imparcial historiador. Las circunstancias políticas de la actualidad alemana obligan, por otra parte, al autor a modificar juicios sobre personas y hechos tan recientes. De aquí el que, mientras se presenta a Schleicher como enemigo encarnizado de Hitler, la actuación de Papen, anterior a la victoria del racismo, se presenta con luces muy favorables. A Bruning, en las páginas 32, 39, 101, etc., se le trata injusta y desconsideradamente, a pesar de que el autor ha de reconocer (página 112) que el caudillo centrista buscaba la manera de dar entrada a los racistas en el Poder.

Como decíamos arriba, el libro calla sobre algunos importantes hechos, precisamente los más oscuros de la reciente historia alemana. Por ejemplo, sobre las negociaciones que ocasionaron la entrega del Poder a Hitler, y, particularmente, la entrevista del 4 de enero entre von Papen e Hitler, en casa del banquero de Colonia von Schroeder. Discúlpase el autor con que no estuvo en la entrevista. Hay que creerlo; pero son los silencios, como el que anotamos, los que producen la sensación de deficiencia que deja la obra. Como relato ameno y vibrante sobre los trascendentales hechos recién ocurridos en Alemania, es, sin embargo, de alto interés.

Biografías novelescas

EDUARDO DE ONTAÑON: "El Cura Merino". Vidas españolas e hispanoamericanas del siglo XIX.—(Espasa-Calpe, S. A.; 255 páginas; 5 pesetas.)

Entre las figuras del siglo XIX, la de don Jerónimo Merino, el guerrillero famoso, terror de los ejércitos franceses, es una de las más características, una de las que mejor nos reflejan las cualidades eternas de la raza. Al leer su biografía se nos figura asistir a los episodios heroicos de la lucha de España contra Roma. Su biógrafo moderno ha comprendido plenamente el carácter duro, recio, circunspecto, autoritario, fiero y ceñudo del protagonista. Vemos al hombre con sus cualidades y sus defectos; vemos al héroe con su arrojo, con su prudencia, con su sobriedad, con su tozuda perseverancia. Burgalés y patriota, Eduardo Ontañón no ha podido resistir al ascendiente que ejercía sobre sus contemporáneos aquel cura de pocas letras y de menos palabras, pero de una entereza ejemplar y de una resistencia magnífica, que si no tenía la genial intuición de los grandes estrategas, estaba dotado de tal olfato bélico, que nunca llevó sus hombres a la derrota. No siempre está conforme el biógrafo con las ideas y la conducta del biografiado; pero siempre le trata con un cariño, que a veces intenta disimular, sin conseguirlo. Le encuentra cruel algunas veces; pero a eso don Jerónimo pudiera responder que la guerra es la guerra, y que, después de todo, los generales franceses habían empezado por darle el ejemplo. Pudiera haberse criticado también la actitud del cura Merino en lo que se refiere al Tribunal de la Inquisición, sin traer a colación los lugares comunes que corren en lo que se refiere a ese punto.

El famoso Tribunal existió porque debió existir y desapareció porque debía desaparecer. Cada época tiene su sistema de defensa contra los perturbadores del orden social. En resumen, una bella biografía, sugestiva por la grandeza bravía del guerrillero y por la manera original y moderna de enfocarla. Hay reconstrucción de época, hay nervio, gracia, riqueza y colorido en el estilo, y aunque parezca otra cosa, bajo la frase rápida y nerviosa, se descubre también los frutos de una larga investigación. Vemos en rápidas descripciones los auténticos lugares que son teatro de la historia; hallamos episodios que faltan en otras biografías del mismo personaje, y algunos capítulos nos revelan sucesos que eran hasta ahora desconocidos.

UN MANUAL PARA LOS CONSILIARIOS DE LAS INSTITUCIONES SOCIALES

El padre Rutten estudia la misión de los sacerdotes en las obras de acción social

Una orientación segura para la preparación intelectual y para documentación

G. C. RUTTEN, O. P.: "Manual de estudios de acción social y católica".—(Madrid, F. A. E.; 312 páginas.)

El Padre Rutten es una de las mayores autoridades en lo relativo a acción social y católica. Reúne una gran doctrina y una larga experiencia. Sus escuelas no son excesivamente doctrinales: realizan una fusión casi perfecta de la teoría y de la práctica. En 1911 había escrito este ilustre autor su «Manual de estudios sociales», pero el mo-

El padre Rutten

vimiento de ideas e instituciones ha sido tan rápido durante la guerra y después de la misma que el Padre Rutten no podía contestar con una nueva edición de su Manual. Y ha publicado otro, dedicado a los sacerdotes jóvenes llamados a ser consiliarios de las instituciones sociales. El Padre Rutten cree, en efecto, que los sacerdotes no pueden desentenderse de la acción social y que la intervención de los mismos es indispensable para la prosperidad de las obras. El sacerdote debe siempre actuar como tal, es decir, como apóstol, y tanto más fecunda será su labor cuanto más estrictamente conserve ese carácter. Pero no hay obra alguna de acción social o católica en la cual no deba intervenir como consiliario, como asesor calificado.

Por eso el P. Rutten, después de dar una orientación segura respecto a la preparación intelectual del sacerdote consiliario, la principal ha de ser siempre la Teología y de dar acertados consejos de carácter general, pasa revista a todas y cada una de las obras de acción social y católica y señala el carácter que en las mismas ha de tener la intervención del consiliario. Las obras sociales y de acción católica son abundantes en Bélgica y, como el P. Rutten pasa revista a todas, y se fija, además, en todos los medios de propaganda, su estudio resulta muy completo. Las observaciones que en particular hace sobre la organización mutualista demuestra lo acertado de sus consejos, pues si bien en otros asuntos no se extiende tanto, en todos discurre con análoga seguridad.

Desde el punto de vista doctrinal, lo más interesante está en la tercera parte de la obra. Las reflexiones que en ella se exponen respecto al socialismo y al comunismo son muy prudentes y de gran actualidad. Nos enseña el padre Rutten a no confiar mucho en ciertas rectificaciones de la ortodoxia marxista, que hoy están casi unánimemente aceptadas, pero que dejan a salvo lo fundamental de la doctrina y la actuación eficaz del partido socialista. Conviene tener en cuenta los matices especiales que presenta el socialismo en cada nación. Por lo que hace al comunismo, el P. Rutten considera necesarias para el éxito del mismo tres condiciones: un Gobierno débil y torpe, que después de haber provocado resistencias, no llegue a romperlas; una oposición obstinada a las reformas sociales legítimas y una crisis económica larga, que exaspere a las masas populares. Señala con acierto las diferencias entre socialismo y comunismo, y termina el libro recordando las precauciones que se imponen al que ha de actuar socialmente.

La traducción deja algo que desear.

TRADICIONES Y COSTUMBRES DEL SOMONTANO ALTO ARAGONES

A LA SOMBRA DE LA SIERRA DE GUARA

Relatos de gran valor folklórico

SALVADOR MARIA DE AYERBE: "A través del Somontano alto aragonés".—(Huesca; Viuda de Martínez; 286 páginas; 3 pesetas.)

En trece largas cartas recoge el autor tradiciones, relatos pintorescos, esbozos costumbristas y balbuceos folklóricos del Somontano alto-aragonés, que tiene por cumbre la sierra de Guara. El lenguaje es limpio y selecto, cuando el autor habla por su cuenta y acomodado a las costumbres del país, cuando hace hablar a los personajes de sus narraciones. Muy bien se recogen las tradiciones religiosas del país, que, como las de toda España, son eminentemente marianas. La Virgen del Pueyo, Nuestra Señora de Foces, Nuestra Señora de Torre Ciudad y otros santuarios de la Virgen, aparecen en el libro como relicarios de la fe y de la piedad tradicionales. Las brujas de Guara, los encantamientos suministran argumento a algunas narraciones. Pero nos gustan más los cuadros o esbozos de costumbres, que son muy felices. De mano maestra se describe el otorgamiento de capitulaciones matrimoniales en aquel país, algo semejante al de Vizcaya y Navarra, con la diferencia de nombrarse heredero en vez de hacerse donación; en la misma carta doce, en que tan bien se describen esas negociaciones, se describe la marrullería de doña Quiteria, que da en matrimonio a la hija mayor Nunila y no a la menor Alodia, que es la más agraciada. También es digna de elogio la crisis familiar (carta novena), provocada por la testarudez de una suegra, que quiere ser única en el mando y deja en ridículo a su yerno, "el amo joven". Parecido es el cuadro de la casa de la tía Alodia, que atormenta a su nuera, mujer del hijo heredero, y desvalija la casa para obsequiar a unos nietos que tiene en la ciudad. Afortunadísima es también la presentación del cuadro de la última carta. Don Andrés predica el Evangelio sin segunda entonación, pero los feligreses entienden los sermones a su manera, y con ello resulta el cura muy favorecido. Más corriente es por desgracia que el "pedrique con segunda se vuelva contra el predicador". Por este libro sabemos que en el Somontano hay todavía la costumbre de que jóvenes de ambos sexos se ofrezcan a trabajar gratuitamente en las haciendas de los santuarios de S. Cosme de Guara y de la Virgen del Pueyo.

PIDA A LIBRERIA BELTRAN
Príncipe, 16, Madrid, teléfono 12010, el libro que usted necesite (27)

Aportación interesante a la música coral

Otra nueva obra del compositor castellano Antonio José

ANTONIO JOSE: "Cinco coros castellanos".—(Unión Musical Española, Madrid, 1933; 15 pesetas.)

Este joven compositor, director del Orfeón burgalés acaba de enriquecer nuestro tesoro musical con una nueva obra. Otras veces su inspiración se despertó al eco de las viejas cantigas de Alfonso el Sabio; ahora son las tonadas populares de Castilla las que le han dado motivo para regalarnos con algunas obras maestras. Ya los críticos empiezan a considerar su aparición como la aportación más interesante que hace a la música coral el riquísimo folklore español. Hay en ellas una riqueza maravillosa de ritmo, de expresión, de técnica y de sonoridad. Hemos visto la impresión profunda que la ejecución de estos coros causa en el ánimo del público. A nosotros lo que en ellos más nos admira es el arte con que el autor sabe

Antonio José

ser antiguo y nuevo a la vez, recogiendo los ecos de la belleza eterna para vestirlos con las galas más espléndidas que le ofrecen todos los progresos de la música. Esto sólo es indicio de que se trata de un verdadero artista. Es un altísimo secreto ese de juntar lo más sano de la tradición con toda la originalidad de la inspiración auténtica y las armonías que no mueren con todas las audacias de la música moderna. ¿Cómo logra usted esto?, se preguntó al eximio compositor, sin darse cuenta de que el sentimiento estético es algo absolutamente intuitivo y de que aun al verdadero artista le es más fácil hacer que decir como se hace. Pero en la contestación del músico se halla algo que da la clave de sus éxitos, de que no es un triunfador inconsciente, sino que sabe perfectamente lo que busca: "Mi técnica—dice—sólo guarda una regla: equilibrio. Y esto, que parece tan sencillo, es para mí motivo de honda meditación. Equilibrio en el conjunto, equilibrio en el detalle. En la melodía, elegancia. En la armonía, sobriedad. En la forma, interés. En el ritmo, brío. En el efecto, pasión." Estas palabras son, en cierto modo, la autocrítica perfecta de estos cinco coros, que han de acoger con entusiasmo todos los orfeones de España, y que ya empiezan a cantarse en algunos puntos de Norteamérica. Elegancia, sobriedad, interés, brío, pasión, y todo armonizado por un equilibrio perfecto, que es el fruto de un estudio largo y tenaz. Gracias a ese estudio ha conseguido el músico burgalés ese sentido de la proporción, que hace de su arte algo noble y maduro, sin quitarle nada de su vigor juvenil; gracias a él ha logrado eliminar todo lo feo, lo inútil, lo manido, lo vulgar, y darnos una música en que no se observa un solo momento de desmayo.

Legislación del trabajo

Un libro claro, melódico y bien documentado

JUAN BALELLA: "Lecciones de Legislación del Trabajo". Traducción de Teodomiro Moreno (Madrid; Editorial Reus; 446 páginas; 15 pesetas).

El docto profesor de la Facultad de Ciencias políticas de la Universidad de Roma ha escrito un libro, claro, metódico, bien documentado y no excesivamente largo, sobre legislación del trabajo. Es, desde luego, una de las mejores obras de esta índole que conocemos. Toda la legislación internacional está bien sintetizada con suficiente exposición de criterios doctrinales. En España no pasa de la legislación corporativa, promulgada en 1926 por la Dictadura. Tres son los asuntos que principalmente estudia: las asociaciones profesionales, el contrato de trabajo y las jurisdicciones del trabajo. Pero la segunda parte es muy extensa, y en ella estudia numerosas cuestiones, de tal modo, que nada queda en rigor sin estudio.

Un libro de Legislación social, escrito por un catedrático de Roma y dirigido al ministro guardasellos Rocco, al cual se debe la legislación fascista sobre asociaciones profesionales, despierta especial interés porque tiene que dar una idea exacta de la legislación corporativa. Y la da, en efecto, Balella. Nos da, en primer lugar, una noción de la escuela fascista. Según ella, los intereses morales y materiales de la nación están por encima de los intereses de individuos y grupos. Cuando éstos son contrarios a aquéllos, o cuando, sin serlo, individuos y grupos desarrollan una actividad contraria a los intereses nacionales, el Estado interviene decididamente sin limitaciones ni ideas preconcebidas. No hay oposición irreductible de intereses entre el capital y el trabajo. Los empresarios deben crear para los obreros nuevas y más productivas posibilidades de trabajo y aumentar la riqueza y la potencia económica y política de la nación. Cuando surgen conflictos, el Estado se erige en árbitro entre ambos contendientes y decide con plena autoridad: no consiente ni la huelga, ni el paro, porque son funestos a la nación. La propiedad privada y la empresa privada son necesarias: el Estado no puede intervenir en la producción sino para suplirlas. Contra la confusa idea de burocratización de la fábrica, la escuela fascista afirma la necesidad de la jerarquía y de la disciplina en la industria.

Las principales manifestaciones prácticas del fascismo en el órden social se refieren a las asociaciones profesionales y a la magistratura del trabajo. El fascismo no llega al sindicato obligatorio; tal vez se para en mitad del camino. Pero afirma el sindicato único en cada profesión, que es de hecho una corporación de Derecho público con grandes atribuciones. Unicas son también las Federaciones y las Confederaciones. Sin embargo, no se prohiben las Asociaciones de hecho, aunque se les niega personalidad. Al frente de cada Corporación está un Consejo, y luego existe el Consejo nacional de las Corporaciones. Italia ha hecho el mayor ensayo realizado hasta hoy para suprimir la huelga y el paro. No ha renovado el arbitraje obligatorio de Australia; el árbitro es menos que el juez. Al contrario, ha reconocido al Estado jurisdicción plena para resolver los conflictos y la resolución de los conflictos colectivos se hace por medio de la Magistratura del Trabajo.

LIBROS VARIOS

"Trabajos de la Cátedra de Historia crítica de la Medicina".—Curso de 1932-33, Madrid, Minuesa de los Ríos; 596 páginas; no se vende.)

El doctor García del Real, catedrático de Historia crítica de la Medicina, ha hecho que sus alumnos escribieran algunas monografías sobre asuntos relacionados con la asignatura, y las ha coleccionado en un grueso y elegante volumen, en que ha insertado también algunas conferencias suyas. Una de éstas es notable por su optimismo desbordante, porque trata del hispanismo como ideal de la nueva Edad. Las monografías, que son muchas y versan sobre asuntos muy varios, son estimables. Una de ellas se refiere—y por cierto con erudición y gusto artístico—al martirio de S. Cosme y S. Damián, Patronos de los médicos. Otras recuerdan a Vilanova, Cajal, Ferrán, o estudian la evolución de diversas teorías y procedimientos médicos, sobre todo en España. Merece un aplauso la iniciativa del doctor García del Real, tan bien secundada por sus alumnos.

MARIA ENRIQUETA: "Fantasía y Realidad". (Madrid. Espasa-Calpe; 206 páginas; 5 pesetas.)

La autora es mejicana y el libro una colección de cuentos y artículos. En todos ellos brilla el ingenio y se nota un delicado humorismo. Las debilidades de las mujeres son el asunto más frecuente de sus ironías; las mujeres, según escribe la autora, se empeñan en aparecer feas. "La lógica de la moda" y "lo que estorba", son dos cuadritos preciosos, impregnados de la más fina ironía. No falta una evocación de la gran mujer mejicana, Sor Juana Inés de la Cruz, cuya reputación va aumentando mucho. Muy discreta es la defensa de la madre contra algunas absurdas tendencias de hoy.

GABRIEL GARCIA BADELL: "Aportación de los estudios del Catastro a los Estudios Geográficos Nacionales".—Publicaciones de la Sociedad Geográfica Nacional.)

Es una conferencia del autor en la Sociedad Geográfica Nacional. Empieza pasando ligera revista a los Catastros del extranjero y luego estudia el Catastro en España. Tiene en este punto algunas frases quizás poco justas, y hasta algún elogio injusto también.

Habla de las aplicaciones del Catastro en Geografía, y detalla, como ejemplos, las descripciones de dos o tres pueblos españoles. Efectivamente: los datos catastrales y la fotografía aérea de los poblados completan de tal modo la fisonomía de éstos, que puede decirse que es una descripción perfecta.

El señor García Badell es, sin duda, un especialista en la aplicación de la fotografía aérea al Catastro, y por ello tiene interés la conferencia.

JOSE LUIS DE LA LOMA: "Los residuos agrícolas en la alimentación animal. El ensilado vertical". Prólogo de don Mariano Díaz Alonso; Imprenta Góngora; 210 páginas.

Un veterano y acreditado ingeniero agrónomo, el Sr. Díaz Alonso, prologa este libro de un ingeniero agrónomo joven. El señor De la Loma y Oteyza explica en la primera parte del volumen los alimentos que tienen las sustancias alimenticias empleadas en la nutrición de los animales, y luego entra en lo que constituye la verdadera materia de su libro: la utilización de toda clase de residuos de las industrias agrícolas para la alimentación del ganado. Es decir, que el libro del señor De la Loma persigue dar valor a lo que su mismo nombre de desperdicios indica, que en la aceptación vulgar de la gente, no lo tiene ya.

Estudia los residuos de los cereales y de la molinería, del olivo, de la vid y de la fabricación del vino, de la remolacha y la azucarería; las patatas, etc. Y entre los residuos de origen animal los desperdicios de la industria láctea, etc.

Termina el señor De la Loma estudiando el ensilado vertical y sus aplicaciones a la agricultura española.

Nuevas publicaciones

"Historia del Reinado de Alfonso XIII", M. Fdez. Almagro. Pesetas 18. A. Machado, "Poesías completas", 6 ptas. Almanaque de la madre de familia para 1934, ptas. 3. Vinuesa, "De Madrid a las obras, las comentadas en esta página Lisboa por Villa Cisneros", ptas., 5. Esta y las que interese el lector, las sirve a reembolso

LIBRERIA PRO CULTURA
Apartado 9019. Teléfono 59590. Madrid.

LA SANTA BIBLIA
Con aprobación y censura eclesiástica
Primera edición católica, completa, popular, versión de Torres Amat, ilustrada con preciosas láminas, viñetas y mapas. Con notas y aclaraciones, por el presbítero
DON JOSE DIEZ MONAR
En 12 volúmenes de publicación quincenal, a 1,25 pesetas cada volumen.
De venta en librerías y quioscos.
EDITORIAL FENIX
Apartado 8.025.—MADRID

Folletón de EL DEBATE

MONITOR DE LA CULTURA

(25 de noviembre de 1933.)

A CADA NUEVO PERIODO ELECTORAL, quiérase, o no se quiera, las teorías básicas del Sufragio se ven revisadas ante la conciencia pública, por modo más o menos explícito. Ciertas famosas soluciones dadas por la rutina a los problemas de la representación popular van con ello modificándose, cada vez un poco, en evolución en ocasiones insensible. Llega un instante en la extensión del terreno recorrido se advierte de pronto. Desde luego, nadie, ni siquiera dentro de la ingenuidad liberal más ortodoxa, plantea hoy dichos problemas con el simplismo de hace una centuria. Y, es claro que el imperativo de semejantes cambios de convicción no tiene la perentoreidad, ni tal vez la eficacia, de ese cartel, destinado probablemente a volverse histórico, y que, según noticias, habían colocado esta vez en medio de la carretera los electores de cierto pueblo andaluz: "Al que pase le segamos el pescuezo"... Pero, de todos modos, el más leve de aquéllos no deja de producir consecuencias; que, en política como en historia, el arte supremo consistirá siempre en captar los imponderables y, como suele decirse, en saber de dónde sopla el viento. —Una de las cuestiones filosóficamente más graves, dentro de este orden de materias, se cifra en lo siguiente: El acto en virtud del cual el miembro de una comunidad política emite su parecer, traduce, paladina o secretamente, su opinión, entrega, en fin, su voto, ¿es un acto de naturaleza volitiva o intelectual? En otros términos: revela el voto lo que el ciudadano DESEA o lo que al ciudadano le PARECE? Según la respuesta que a tales preguntas se otorgue, la síntesis, más o menos mítica, a que se da el nombre de "voluntad del pueblo" o de "opinión general" tendrá fundamentalmente el carácter de tal voluntad o de tal opinión. Si es lo primero, el "resultado" permite la coexistencia de varias versiones. Si lo segundo, aquél tendrá indefectiblemente que reducirse a una solución única. Un sufragio "expresivo" de una voluntad permitirá y aún exigirá la representación de las minorías. Un sufragio "interpretativo", al revés, deberá inclinarse y quedará implícitamente retirado ante la manifestación del pensamiento de la mayoría. —Ahora bien, el clásico del sufragio universal es, nadie lo ignora, Juan Jacobo Rousseau. Y corrientemente se atribuye a Rousseau un criterio "voluntarista" sobre el punto. En ello insistía, sacando de tal atribución importantes consecuencias, don José Antonio Primo de Rivera en un valiente discurso donde se definía el sentido si no el programa, de una fuerza nueva, que se dispone a actuar con brío en la política española. Vistas, sin embargo, las cosas de un modo científico y objetivo, un historiador de la filosofía moderna encontraría probablemente ciertas dificultades en considerar así el pensamiento rousseauniano sobre el sufragio universal. La consulta directa a los textos diera quizá como resultado el constatar la preferencia por las tesis, no ya "voluntaristas", sino "intelectualistas" en el gran teorizador y nefasto ensoñador. Por de pronto, la representación de las minorías se le antojaba a Rousseau un absurdo. Según él, cuando el elector emite su voto, no debe entender que con ello entregue al gobierno del país un imperativo "YO QUIERO tal cosa", sino un hipotético YO CREO que el Pueblo quiere tal cosa"; con lo cual resulta que, escrutinio hecho, resultado obtenido, la hipótesis que emitió ha de quedar y queda, si aquél le es adverso, no ya derrotada, sino retirada y anulada; lo mismo que entraría en tal situación la de aquél que, antes del sorteo de una lotería, ha manifestado creer que saldría el número 20, cuando ha salido del sorteo el 8; es decir, en situación análoga a la de la conjetura de quien perdió una apuesta. Ciertamente, ante las brutales necesidades de una lucha y ante la irrecusabilidad de un hecho de ganar o perder, todas estas cuestiones teóricas, o históricas, pueden ser consideradas como sutilezas. Pero, entonces, también parecerá claro que, en tales negocios, el que lleve mayor razón sea quien—sin filosofías ya, pero además sin circumloquios—empieza por hablar lisa y llanamente, de una siega de pescuezos.

NO HAY MAS QUE UN LIBRO DE CONSOLACION: "LA IMITACION DE JESUCRISTO".. Tal es, por lo menos, la opinión de M. Louis Bertrand, de la Academia Francesa, al abrir el prólogo de uno que acaba de publicar, con el título "Le Livre de la "Cosolation", precisamente. Título cuya primera palabra, el inevitablemente antonomásico artículo, le muestra ya en cierta actitud ambiciosa, quizás un poco incompatible con aquella frase. —Pero tampoco es cierto, ésto dejado aparte, que sea el "Kempis" el libro de consolación único. No faltará quien, en viva necesidad de ello, prefiera, a la creación literaria ataráxica de los benedictinos de Windesheim, el "Ejercitatorio" tónico de los benedictinos de Monserrat; es decir, en la especie, de García de Cisneros; o, para ir a más alta fuente aún, un libro inspirado, como lo es—a despecho de contumaces judíos y según triple definición de Hipona, de Cartago y de Trento (este último, con anatema para quien dudase de su canonicidad)—"El Libro de Tobías", es decir, el ejemplo del salvador consuelo buscado, no en la misma desolación, como en el Kempis, sino en la compañía, en la eficacia de la intercesión angélica... Digamos, para no pecar de absolutismo, que no es imposible que la cosa vaya a temperamentos; y que, a tal le guste más consolarse con el Custodio, y tal otro prefiera consolarse con la nada. Lo que ha buscado M. Bertrand, más estrecha y circunstancialmente, es la consolación adecuada a algunas de las miserias "específicas" de nuestro tiempo. "Mi libro—dice—lleva la marca de las actuales preocupaciones". Quizá no de todas, ni acaso de las más graves. Envejecer, sufrir, morir, no es todo; ni siquiera añadiéndose a eso el terror de la barbarie, la angustia de un posible naufragio completo de la civilización: Pero, francés dulcemente sociable, invernante de Antibes, el autor parece por lo menos emancipado de dos de las grandes tribulaciones del alma en la hora moderna: el miedo a la soledad, a la impenetrabilidad de hombre a hombre (que tan bien se deja ver en algunos modernos novelistas germánicos); y el otro miedo, más brutal todavía a la miseria absoluta y al hambre, para cuya documentación actual no hay, desgraciadamente que acudir a novelistas: basta abrir los ojos... En realidad, y diga lo que diga, los de M. Bertrand, artista clásico al fin, se han dirigido, más aún que sobre lo contemporáneo, sobre lo eterno. Sobre lo que un día sirvió de materia al famosísimo tratado de Boecio del mismo nombre. Y, en tal capítulo, al "De Senectute" de Cicerón; y, en tales páginas—por la mezcla de cierto epicureísmo delicado, al estoicismo del tono—, al ayer famoso ensayo moral "The Pleausures of Life", de Lord Avebury, nombre doblemente querido entre entomologistas y entre moralistas templados y que sabemos de quien no puede por menos de recordar con gratitud, cada vez que, cerca de un buen fuego, se sienta a leer un buen libro en una buena butaca... La publicación de la obra del académico francés constituye, de veras, un acontecimiento literario. Coincide, con la aparición entre nosotros, de una traducción castellana de su "Historia de España" sobre la cual ya se dijo en este periódico y en su hora—cuando la de salida del texto original—, cuanto en pro y en contra parece que se debe decir.

EN LA CEREMONIA DE INAUGURACION DEL CURSO ACADEMICO EN LA ESCUELA SOCIAL DE MADRID han parecido llenas de excepcional substancia ideológica las palabras pronunciadas por el ministro. Insistió éste en la necesidad totalitaria de reunir, dentro de la preparación proporcionada a sus escolares por las instituciones docentes de esta índole, con las enseñanzas de orden técnico, económico y jurídico, las de carácter fundamentalmente cultural y humano; de tal suerte que la asistencia constante del espíritu, no solo infame, mas también nutra, las tareas del aprendizaje sociológico, así como la actividad profesional futura de cuantos con él se destinen a una política de intervención en las cuestiones del trabajo. Lo peor, en efecto, que les podía pasar a las Escuelas Sociales, es quedar reducidas a la formación de una especie de abogados de clase cuarta—algo así como los aparejadores en relación con los arquitectos, o las comadronas con los médicos—o a constituir una burocracia, parásita doblemente, sobre la vida obrera y sobre la vida patronal. No a jueces de campo en los conflictos sociales, sino a verdaderos creadores de civilización popular, deben primordialmente consagrarse los que hoy pasan con tal orden de disciplinas. Que, si es obra buena la de dar cauce normal y jurídico a fuerzas que con tanta frecuencia aparecen en pugna, no lo es menos la de promover estados de conciencia y conjuntas instituciones donde, ya de raíz, el apetito de pugna se vea transformado en tarea de generosa y dignificante colaboración. Dicho de otro modo, que la misión futura de los graduados de la Escuela Social tal como el actual ministro del Trabajo la concibe, y tal como se encierra en el mismo sentido de la institución, encima del carácter ordenador ha de tener el creador, en funciones que no serán solamente de policía, sino de cultura; que darán laudos arbitrales, pero que también fundarán bibliotecas populares; que se ocuparán en los ocios siniestros de la huelga, pero también en los ocios fecundos del "Doppolavoro"... Un triple ejemplo servía, en la oración ministerial, para esclarecer la necesidad de llevar a ese nivel superior tareas que pudieran antojarse simplemente oficiosas. El impulso civilizador y totalitario—recordó—estaba bien presente en los autores de la modificación traída a la industria textil por la invención de las máquinas llamadas "bergadanas". Y no menos en el anónimo que labró tal detalle en la decoración de la Catedral de Avila, donde, en tema cuyo carácter ornamental no hubo de excluir una alta ironía filosófica un gracioso busto de mujer en decorativo enlace con una calavera. Ni el de la estatua, hallazgo de las excavaciones de Ampurias y cuya belleza sobrevive al peso de las eras y al ocaso de los mitos. Así es de indispensable a las tareas de cada día, traer siempre un impulso de eternidad. El señor Pi y Súñer, director de una Escuela de Agricultura y formado en un período de política cultural, de alcances locales peor dotada de una intensidad pocas veces igualada en España, debía sin duda de recordar como ejemplares, en el momento de elevar a esta región su discurso, aquellas palabras dichas sobre la moral de los oficios por un insigne patrón de cualquier noble artesanía, el ceramista Bernardo Palissy: "...Y, si la Agricultura es conducida sin Filosofía, ello equivale a cotidianamente violar la tierra, con todas las substancias que contiene".

M. N. T. R.

Austria, reducida a una décima parte, sufre una aguda crisis económica

El último edificio construído en tiempos del Imperio fué el ministerio de la Guerra, excesivamente grande para el ejército actual. Al terminar el conflicto europeo había en Viena diez Bancos, de los cuales cinco han desaparecido. Los beneficios líquidos de estas entidades han bajado de 33 millones en 1927 a siete en este año. Viena, país de músicas y de lujos, era en muchos aspectos un primer París

STEYR, LA PRECIOSA CIUDAD INDUSTRIAL, ES HOY UN PUEBLO EN RUINAS

He aquí la Viena de los días gloriosos... la que desde el Palacio del Belvedere mandaba en media Europa...

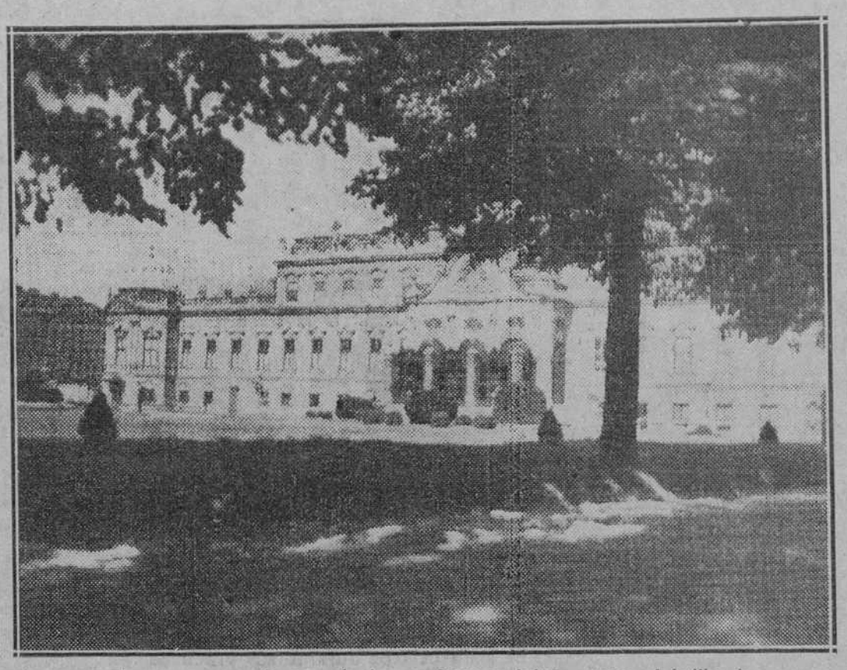

...o la que en su Opera oía las mejores músicas entre el brillo de las más ricas galas.

(De nuestro enviado especial)

¿Os acordáis? En el mapa de Europa, la gran nación autro-húngara ocupaba todo el centro. Dicen que eran muy diversas las tierras y que sus habitantes apenas si tenían de común la antipatía de los unos contra los otros. Pero con más o menos conflictos sentimentales, el Imperio vivía y prosperaba y el «Ring» de Viena se iba llenando más y más de imponentes edificios. (El último construído—gran tragedia—fué el del Ministerio de la Guerra. Con su fachada de 200 metros y sus nueve pisos y sus millares de despachos, la gran oficina destinada a tramitar los asuntos de un ejército de millones de hombres, apenas terminada, hubo de reducirse a la administración del Ejército, quizás más pequeño de Europa.) Llegó la guerra y la desgracia se posó sobre Austria, hundiéndole sus garras hasta el corazón. En París, unos hombres, que se decían estadistas, mas a los que el miedo o la pasión había arrancado todo sentido de la realidad—presididos por aquel desgraciado enfermo llamado Wilson—se sirvieron del imperio austríaco como de bolsa de pródigo para satisfacer con ella todas las ambiciones de los nacientes imperialismos. La tierra de los 635.000 kilómetros de superficie, fué reducida a menos de 84.000. Los 50 millones de habitantes se convirtieron en seis. Austria, achicada hasta casi una décima parte, quedó como un torso monstruoso. Y Viena ya no era la proporcionada capital de un país fuerte y sano, sino que parecía la cabeza de un desgraciado enano velazqueño, de cuerpo raquítico e insignificante.

Se ha repetido mucho; ha de insistirse con todo sobre ello: Viena, y en general, las tierras austríacas que la poseían, eran el centro industrial, bancario, financiero y administrativo de la gran tierra austro-húngara. Al declararse la independencia de los países limítrofes, al separarse los mercados agrícolas de los centros industriales, los núcleos de intercambio de las centrales bancarias, los territorios fiscales y administrativos de su capital, Austria, y especialmente Viena, quedaban en situación insostenible, incapacitadas para vivir.

Breve historia de unos días desgraciados

Firmado aquello que llamaron «paz», pero que buena guerra nos está dando a todo el mundo, Austria vivió unos meses en ese estado de aparente bienestar, que produce la fiebre de la inflación. A poco, desde fines de 1921, vióse con espanto que la inflación no era sino un Saturno que devoraba a sus propios hijos. En último recurso acudióse a la Sociedad de las Naciones. Concedido al fin un empréstito por ésta, pudo estabilizarse el dinero en el otoño de 1922. Recobrada la esperanza inicióse una coyuntura de alza en la vida económica y de nivelación en la financiera, motivada en gran parte por la entrada de capital extranjero, especialmente norteamericano y holandés. Pero, ¡ay! la ilusión duró poco. Apenas terminado el año de gracia de 1923, surgió la crisis, comenzando con ella el fatal descenso de la vida económica. La ocasión fué dada por la quiebra de la especulación sobre francos franceses. De entonces acá, sin un respiro, antes con la agravante de la crisis bancaria de 1929—la que sirvió de iniciación al período de depresión europeo, en que hoy nos encontramos—la economía austríaca sufre y desciende cada vez más en su difícil vida. Ha tenido momentos de cierta estabilidad y mejoría en los años de 1927 y 1928, pero la tendencia secular, como dicen los economistas, o fundamental, según piensan los demás, es de una continuada y angustiosa depresión. Cómo se ha manifestado ésta en los diferentes campos de su vida material, es asunto a que debemos dedicar unas líneas.

Dinero, Banca y Bolsa

Estabilizada la valuta en otoño de 1922, el alto descuento y el deseo de especulación, promovió, como hemos indicado, una considerable emigración de capitales en la naciente República austríaca. Tanto, que la proporción de la cobertura de oro y divisas, respecto a la circulación dineraria, llegó hasta el 84 por 100. El cambio mantúvose rigurosamente estable. Durante 1925 y 26, con dificultades; en los dos años siguientes con facilidad, por el bienestar que el alza de la economía europea inyectaba en la austríaca. La quiebra de la «Bodenkredit-Anstalt» en 1929, puso en grave situación a la valuta austríaca. Un riguroso control de la misma logró mantenerla, sin embargo, a la paridad durante más de dos años. Hasta que en otoño de 1931 vióse el Banco Nacional en la imposibilidad de mantenerla, por procedimientos técnicos normales. El 8 de octubre dió el Gobierno la ley de Control de divisas. Por sus rigurosas disposiciones mantúvose aún la paridad hasta fines de 1932, en que el Comité interventor del Banco Nacional, deseando además favorecer la producción, fué paulatinamente dejando bajar al Schilling hasta alcanzar el disagio de un 30 por 100, aproximadamente, a que últimamente se ha estabilizado.

La historia de la Banca, más que frío índice, es viviente y desgraciado espejo de la tragedia austríaca. Al terminar la guerra tenían en Viena su asiento diez grandes Bancos. A saber: el Kredit-Anstalt, Wiener Bankverein, Niederoesterreichische Eskompte-Gesellschaft, Merkur-Bank, Kompass, Bank fuer Oberoesterreich uns Salzburg, Bodenkredit-Anstalt, Union-Bank, Verkehrsbank, Oesterreichische Kreditanstalt. En 1926 cesó el Union; el 28, el Verkehrsbank; el 29 quebró, con gran escándalo y daño, el Bodenkredit-Anstalt, superando aún en daños la quiebra en 1931 de la Oesterreichischen Kreditanstalt. Vemos, pues, cómo a pesar de la ayuda del Gobierno y de una extremada racionalización, la Banca austríaca, separada de los centros comerciales del gran imperio que la paz le cercenó, hubo de ir sacrificándose hasta quedar reducida a la mitad. Y ésta vive con bien grandes dificultades. La expansión del crédito en favor de la industria ha alcanzado sus máximos límites, y, sin embargo, y debido a la escasísima rentabilidad de las Empresas deudoras, los beneficios líquidos de la Banca, que en 1927 llegaron a 33 millones de "schilling", descendieron en 1930 a 11 y no habrán sido en el año pasado, según me informan, de más de siete millones.

La Bolsa, con las exageraciones del estado de los negocios, fruto del nerviosismo y afán de adivinación que la caracterizan, muestra expresivamente la marcha de la vida económica. En 1923, gran subida. El índice de las acciones, tomando como ciento el promedio de los diez últimos años, sube de 70 hasta cerca de 300. Baja hasta menos de 90 en otoño de 1924; desciende oscilatoriamente hasta 1926. A mitad de este año sube, y tras ligero descenso, asciende hasta 130 a fines de 1927. Lentamente va bajando hasta mediados de 1929, para iniciar entonces la rápida caída, que reduce su índice hasta 50. A cuyo nivel, y con escasísimo número de transacciones, hoy se mantiene. Con lo que también el gran edificio de la Bolsa, decoro del otro extremo del "Ring" vienés, hace hoy más visible la desproporción entre lo que puede contener y lo que efectivamente contiene.

De siglos data la tradición. Viena y sus alrededores, país de Cortes, músicas y lujos, era un segundo, y en muchos aspectos, un primer París, donde se hacen las mejores telas y se curten las pieles más ricas y se labran los más finos adornos o las más exquisitas chucherías. Cuando las aduanas eran una molestia, pero no una barrera, Austria, además del gran mercado de su Imperio, enviaba sus productos de lujo e industriales a todos los países del mundo civilizado. El daño ha sido máximo cuando, tras de perder el poderoso mercado interior, del que fué su imperio, ha visto ir cerrándose las puertas de antiguos consumidores, por impulsos del proteccionismo reinante. Una industria esencialmente transformadora y elaborando productos de calidad, cual la austríaca, ha de sufrir más que ninguna en las circunstancias actuales y ha de ver como dificilísimo el remedio. Sin mercado interior suficiente, todo intento de bastarse a sí misma ha de tropezar con insuperables dificultades. Las industrias siderúrgicas, fabricadoras de vehículos o de materiales de guerra para el Imperio, deshecho éste, apenas si pudieron mantenerse durante unos años fabricando automóviles y supliendo con perfección e ingenio lo que faltaba de demanda. Steyr, la preciosa ciudad, un día rebosante de vida y de riqueza, es ahora un desierto, donde sus chimeneas son gigantes centinelas de un pueblo en ruina. La industria eléctrica y la química ofrecen, aunque atenuadas, análogas dificultades. De la del lujo más vale no hablar. Apenas si en la producción industrial, propiamente dicha, la del papel, debido a la gran riqueza maderera de Austria, presenta favorables perspectivas.

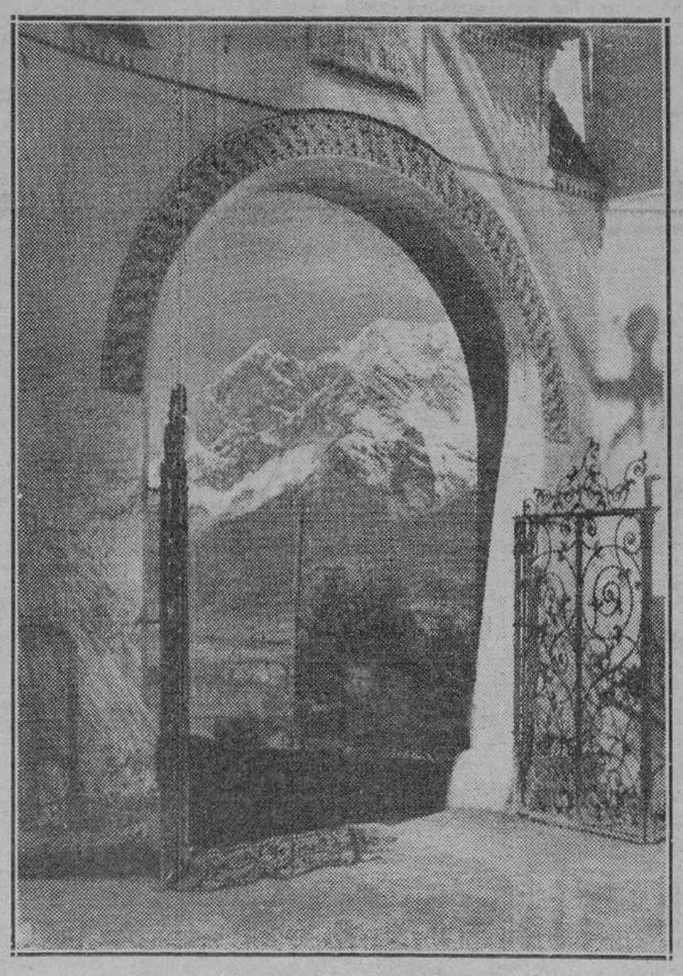

¿Cómo no ha de ser el turismo la más prometedora industria de una tierra que cuenta, cual la austríaca... con vistas como la del Grimming desde el Palacio Pichlarn...

Sin duda por sus escasas riquezas minerales, la política económica austríaca desesperanzada de conseguir apreciables ventajas para la industria, se ha decidido con cálido y continuado entusiasmo a la protección de la agricultura. Sobre todo, bajo el partido católico, de antiguo en el Poder. Bajo el Imperio, la Austria industrial cambiaba sus productos con las riquezas agrarias de las tierras de la Corona. Desde la post-guerra ha tenido, pues, que ir ampliando y mejorando su producción agropecuaria, con tenaz esfuerzo. En algunas ramas de la agricultura, y merced tanto a la protección del Gobierno como a la benéfica labor de las Cooperativas católicas, se han conseguido ampliaciones y mejoras verdaderamente increíbles. Así la producción de trigo, que en 1924 sólo fué de 5,4 quintales por hectárea, subió en 1930 a ocho. La de maíz pasó de 7,5 a 10,4. Y la de patatas, de 47,2 a 70,3. Por ese esfuerzo, y luchando con las dificultades climáticas que impiden un adecuado cultivo triguero, Austria ha conseguido aumentar la participación del grano nacional en el total consumido desde el 31,7 en 1923-24, al 41,32 en 1930-31. La cosecha de patatas ha llegado a cubrir las necesidades de su mercado. En cebada, avena, maíz y aun centeno, pese a las mejoras cualitativas, la producción nacional dista aún mucho de bastar a su mercado.

La riqueza ganadera, tras la decidida protección gubernamental, ha mejorado análogamente en los últimos años considerablemente. La balanza comercial en leche y mantequilla en 1923, todavía pasiva, se ha convertido en ligeramente activa diez años más tarde.

Si no fuera por la madera, los productos del suelo ofrecerían en Austria, aun implicando un gran encarecimiento de la vida, por la protección arancelaria, un pasable porvenir. Los propietarios de bosques, sin embargo, vienen sufriendo desde hace dos años la concurrencia de la madera rusa, que obtenida, como se sabe, con trabajo de cuasi esclavos, no permite la concurrencia de una industria normal Parece que Francia y algún otro país, llevando la política a la economía, están decididos a adquirir en circunstancias especiales buena parte de la producción maderera de los Alpes austríacos.

La más reciente de las industrias es la que tiene en Austria más brillante porvenir. El turismo, a pesar del momentáneo retroceso por la crisis mundial, y la dura actitud del Gobierno alemán, impidiendo a sus ciudadanos que viajen por Austria, muestra una curva esencialmente ascendente. En 1924-25 se registraron 1.204.196 estancias de extranjeros. En 1931-32 la cifra ha sido de 1.326.985. En el número de visitantes se ha notado sensible baja respecto al año máximo 1927-28, en que llegaron a 1.849.463. En cambio, el número de noches dormidas por esos viajeros en territorio austríaco, viene aumentando constantemente, pasando de un promedio de 4,3 en 1924-25 a 4-7 en 1928-29 y 6,6 en los dos años últimamente transcurridos. Los ingresos por turismo de extranjeros que en 1928 ascendieron a 314 millones de chelines, se calculan para 1932 en unos 200 millones. Esa cifra representa aproximadamente un tercio del déficit de su balanza comercial. Parte de este alarmante minus se cubre con el producto del tráfico ferroviario y aún fluvial de tránsito, importantísimo por la posición central de Austria. Más de diez millones de quintales métricos de mercancías en tránsito han transportado los ferrocarriles austríacos en el último año.

La balanza de pagos austríaca no se cierra, sin embargo, nivelada o con superávit. El déficit va cubriéndose con los préstamos, que el extranjero concede al país, una gran parte de los cuales es dedicado por el Estado a cubrir sus necesidades financieras.

La Hacienda

Hasta 1922 el Estado austríaco, como el de todos los países con dinero en rápida desvalorización, cubría sus necesidades, fabricando dinero, o dicho con el habitual eufemismo, emitiendo billetes. De 1924 a 1931, en un esfuerzo verdaderamente increíble, ha conseguido tener nivelado su presupuesto alrededor de los 1.300 millones de schilling. Califico de increíble el esfuerzo, porque la hacienda austríaca ha de soportar tres cargas agobiadoras: El déficit de los ferrocarriles nacionales, los sueldos de empleados y pensionistas, y el socorro a los obreros parados.

A las dificultades generales de la explotación ferroviaria añade Austria otras muy específicas: El terreno montañoso, con sus considerables gastos de explotación; la vejez del material, recogido de los territorios del antiguo Imperio, y el número extraordinario de empleados en activo y en retiro, procedente de los ferrocarriles imperiales. Por todo ello, sólo en los tres años, 27, 28 y 29, consígulose un beneficio bruto (sin incluir cargas financieras) en beneficio del Estado. En los demás años el déficit, escaso en los de 24 y 25, ha pasado de 45 millones en 1930 a 110 en 1932.

Austria como España, aunque aquélla con sobrados motivos, padece un grave problema burocrático. Los gastos de personal del Gobierno vienés ascienden a más de 900 millones, destinados a pagar a 119.451 empleados y 117.404 retirados (incluídos los procedentes de los ferrocarriles y la administración de los seguros sociales). Lo que es debido a que Austria se ha visto forzada a recoger a todos los empleados de la antigua administración imperial.

El más desgraciado de los gastos del presupuesto es el destinado al socorro de los obreros parados. Con excepción de los años 1924 a 1928, en que se registraron pequeños descensos, en el resto del período 1923-1933 la cifra de parados socorridos crece sin interrupción, pasando de 109.786, por término medio, en 1923, a 308.803 en 1932. El número de los simplemente parados es mucho mayor. El promedio de 1932 fué de 485.000. Afortunadamente, en el verano y lo que va de otoño de este año, según me informa el profesor Morgenstern, director del "Instituto Austríaco para la Investigación de la Coyuntura", el número de los sin trabajo se mantiene casi estacionario.

Para el teórico y el estudioso ese estacionamiento de la cifra de los sin trabajo es interesante para el austríaco, y más si es joven, resulta trágico. Porque viene a mostrarle que no hay lugar a la esperanza; que un cuarto de su juventud ha de renunciar a la esperanza de encontrar trabajo y de ganar su pan como Dios manda.

Consecuencias del malestar económico

Pensamiento que ayuda decisivamente a empujar a las juventudes hacia el nacional-socialismo, como solución inmediata, y a la unión con Alemania, como remedio decisivo.

Son quince años los que han pasado desde la guerra, y el pueblo austríaco, por más que quiera, ya no puede creer en mejoría alguna mientras subsista la realidad actual. Las cifras que anteceden las saben de memoria muchos; los demás las intuyen...

Era una mañana tibia y soleada de este otoño excepcionalmente benigno en la Europa central. En el parque coquetón, lleno de estridencias de tranvías, de palomas y de sin trabajo, una muchachita, las piernas cruzadas y el rostro hundido, fuma al sol el cigarrillo de su desesperanza. En su pecho hay una perseguida insignia racista. Alguien le pregunta por su atrevimiento mientras admira su valor.

—La llevo, entre otras cosas, para ver si me meten en la cárcel. En la cárcel se hará algo y se comerá caliente. Mientras Austria siga como hasta aquí, no nos queda a muchos otro refugio que el presidio.

Un comerciante. Es una tienda hoy perdida en su soledad, a pesar de que está enclavada en el distrito primero. El dueño, al raro comprador que llega, suele decirle:

—Estaría bien que sufriéramos, para conservar la grandeza de Austria. Lo que es inadmisible es que los aliados nos quieran mantener independientes por motivo de su política y para ir sacándonos lo que puedan con empréstitos destinados tan sólo a pagar los intereses y las cargas, que ellos directa o indirectamente nos impusieron.

En la montaña, un aldeano guarda con los últimos destellos del sol de otoño el heno raquítico de la última corta.

—Sí; el Gobierno ha hecho y hace lo que puede; nosotros, por aldeanos y por católicos, quisiéramos estar con él. ¿Pero cómo podremos seguir en esta angustia, manteniendo a la burocracia de Viena y los gastos de un Estado, si nuestro país no tiene posibilidades de vida?

Con esas realidades y sobre una opinión tan desviada ha de regir el Gabinete Dollfuss. Gobernante de máxima cualidad, ha puesto al servicio de la mejor de las causas—la realización del programa social de la "Quadragessimo Anno"—y el más sublime de los propósitos—el logro de la independencia de la Patria—toda su voluntad. ¿Lo conseguirá? Son muchísimos los que lo dudan.

Antonio BERMUDEZ CAÑETE

Viena, noviembre.

ELEVACION AGUAS

Reparaciones garantizadas y económicas de Molinos a viento, Bombas centrifugas y de émbolo, instalaciones domésticas de todos los sistemas.

G. ALMERICH, Ing. ATOCHA, 122.
T. 74572. Madrid.

...o campos de impoluta blancura como el de Tamplitzahn...

...o con el San Antón, en el Arlberg, donde los Alpes separan las nieves que, o irán derretidas al Rhin, o por el Inn y el Danubio se fundirán en las templadas aguas del Mar Negro

El vuelo sin motor ha progresado en tres etapas meteorológicas

Los alemanes, vanguardistas de esos estudios. Su principal figura, Walter Georgii. La montaña de Wasserkuppe y la playa de Rossitten, los principales lugares de investigación. La primera etapa fué la del planeo contra el viento. La segunda, aprovechando las corrientes ascendentes que origina el terreno. La tercera, utilizando las que causan las nubes tormentosas, o los frentes de ataque del aire frío

AHORA SE ESTUDIA VALERSE, COMO LAS AVES, DE LAS RACHAS Y DE LA TURBULENCIA ATMOSFERICA

El vuelo sin motor empieza a despertar en España grande entusiasmo entre la gente moza, especialmente entre los estudiantes de Ingeniería o de las diferentes Facultades superiores. Los universitarios alemanes dieron el ejemplo y el impulso, y en todas las naciones se va siguiendo. Pudiera decirse que este nuevo deporte, el de imitar lo mejor posible a las aves en sus vuelos, tiene todo su encanto y toda su salsa genuina en no valerse, el que lo practica, sino de sus propios medios. Cada uno se ha de construir su aparato, con lo cual se ve obligado a estudiar las condiciones aerodinámicas del artefacto que fabrica. Ya en el aire, también de su propio instinto, más o menos cultivado, ha de servirse para aprovechar el viento, única fuerza sustentadora que le mantiene sin caer; y, claro está, que esa necesidad le lleva al estudio de las invisibles, pero complicadísimas, corrientes de aire que surcan la atmósfera. El vuelo sin motor es, pues, una escuela improvisada, pero provechosísima, de Aerodinámica y de Meteorología. Y más todavía. Es un estímulo muy poderoso en las naciones civilizadas, especialmente Alemania, para que esas dos ramas del saber afinen sus investigaciones hasta penetrar en los más menudos detalles de las leyes naturales de los flúidos en relación con los sólidos que se mueven dentro de ellos.

En la Federación madrileña de Estudiantes Católicos hay una gran afición a los vuelos sin motor. Uno de los asociados durante sus prácticas

Nace en Alemania. Primera etapa

Sabido es que los primeros ensayos de lanzamiento en un planeador los realizó el ingeniero alemán Lilientthal, que pereció el 1896 en uno de ellos, cuando trataba de dar orientación horizontal al aparato por él ideado. A estos vuelos desgraciados siguieron, al empezar el presente siglo, los de los hermanos Wright, norteamericanos, pero éstos tuvieron la ocurrencia de poner un propulsor a su aparato, y si es verdad que inventaron la aviación con motor—¡ahí es nada!—malograron, en cambio, el desarrollo de la que se realiza sin éste. Y muerta quedó, si la dureza del Tratado de Versalles, que impuso a los germanos limitaciones rigurosísimas respecto a la construcción de aparatos voladores no os hubiera forzado a pensar en construirlos sin motor para evadirse, en lo posible, de ellas.

Acabada la gran guerra europea en 1918, y un poco tranquilizados después del desastre, Oskar Ursinus, de Frankfurt, dirigió un llamamiento ardoroso a los jóvenes estudiantes, que respondieron con tanto entusiasmo, que en agosto de 1920 se celebró ya el primer concurso de esta clase de vuelo en planeadores, aprovechando las buenas condiciones naturales que ofrecía la montaña de Wasserkuppe, de la región de la Rhoen, al Este de esa ciudad y de su inmediata Darmstadt. Iniciáronse también los vuelos en la costa del Báltico, en Ross Rossitten, situado en Prusia oriental. En 1926 se creó la Sociedad científico-deportiva Rhoen-Rossitten, la cual puede decirse que va a la vanguardia de cuanto en el mundo se trabaja en este asunto.

Segunda etapa: aprovechamiento de corrientes ascendentes sobre montañas

Las etapas del desarrollo de la aviación sin motor corresponden a estos tres descubrimientos fundamentales. El viento que sube por la ladera de una montaña puede sostener un avión ligero —planeador—que se lance con fuerza desde la cumbre. Y, efectivamente, si el aparato por su propio peso cae con la velocidad de medio metro por segundo, y el viento que recibe de frente viene con una velocidad de 36 kilómetros por hora, lo cual produce un empuje hacia arriba en las alas de dos metros por segundo, no hay duda de que, en vez de caer, subirá a la velocidad de uno y medio metros por segundo. En cuanto este primer descubrimiento se hizo, y se construyeron aparatos suficientemente ligeros—como consiguió Lilienthal—el vuelo sin motor estuvo ya inventado.

Era, pues, de importancia el dedicarse a estudiar las corrientes ascendentes originadas en las laderas que reciben el viento, así como las descendentes que, naturalmente, han de producirse en la opuesta. Y a ello se encaminaron las primeras investigaciones de los alemanes. Investigaciones que no han cesado, sino que van mejorándose al perfeccionarse los medios de estudio, sobre todo, desde que se ha creado en 1926 el Laboratorio a ellas dedicado, dirigido por el más eminente especialista, Walter Georgii, actual profesor de Meteorología aeronáutica en Darmstadt.

La corriente ascendente se manifiesta—dice Georgii en uno de sus más recientes trabajos—por la formación de una nube, y la corriente descendente por la desaparición, la desagregación de esa misma nube. Pero esta observación no da más que resultados cualitativos—insuficientes siempre a los alemanes—, pero no los da cuantitativos, como ellos quieren y hacía falta. Hubo, pues, que pensar en los medios de determinar la velocidad y dirección de los filetes de aire por encima y por alrededor de las montañas, y para ello se ha recurrido a los siguientes. El primer método en que se pensó fué el de lanzamiento de cometas—que por cierto ya había comenzado a usar Bernardo Brunhes el año 1904 en la cumbre del Puy-de-Dôme, aunque con mal resultado por desconocer la existencia de la zona turbulenta—, pero teniendo bien en cuenta que este aparato, considerado como instrumento de medida de la velocidad del viento, no da buenos resultados si no se hace previamente un estudio detallado del modelo que se utiliza, y si, además, no se tiene una larga práctica de su manejo.

Otro método, que se le ocurre a cualquiera, es el emplear un globito equilibrado, es decir, sin fuerza ascensional, que se suelta desde lo alto de la montaña o, por otros medios, desde más alto, y que queda flotando en la atmósfera, llevado por la corriente de aire en que se encuentra. Naturalmente que la trayectoria que describe coincide con la de esa corriente. Esa trayectoria se determina por medio de triangulaciones obtenidas sobre una base fija, en cuyos extremos se colocan dos anteojos de los llamados "teodolitos". También se ha empleado el globo libre, como lo ha realizado el actual director del Servicio Meteorológico Prusiano, Enrique von Ficker en unas clásicas ascensiones sobre los Alpes.

El mismo avión con motor es también un precioso observatorio de las corrientes sobre las montañas. Las observaciones que el piloto va tomando, unidas al conocimiento de la trayectoria que ha seguido y que se determina por medios cinematográficos, proporcionan uno de los mejores recursos para esta clase de investigaciones. Y no solamente lo que el mismo avión sirve, sino además que desde él puede ir lanzando globitos cuya trayectoria de caída es seguida desde el suelo; método este último que ha dado mejores resultados que el antes citado de globos sin fuerza ascensional alguna. Pero es más. El mismo avión sin motor, si se determina su trayectoria con todo detalle y se compara con los gráficos que dan los aparatos registradores que lleva, ya es un medio de conocer al detalle las corrientes que le han servido de sustentación.

Finalmente, una reproducción en pequeña escala del relieve, cuyo influjo sobre el viento se va a estudiar, colocada dentro de un túnel aerodinámico, es igualmente un medio, muy dificultoso ciertamente, pero interesante de ser aplicado.

Como cosa aparte, porque sólo se refiere a la determinación de la inclinación del viento que sube por la vertiente misma, no hay que dejar de citar el aparato del profesor de Frankfurt F. Linke, aparato que tiene la ventaja grande de que puede evitar accidentes muy terribles, pues indica la fuerza del viento, para la cual comienza a ser turbillonario y expuesto, por lo tanto, para el avión, que puede capotar en el aire. Hay precisamente aquí un gran peligro, al que parece no se le da importancia. Es necesario grandes vientos para obtener vuelos notables; pero para cada vertiente de la montaña existe un límite, pasado el cual no se debe permitir la salida. La apreciación de él por la sola experiencia lleva a controversias y a graves accidentes. La medida exacta llegará a evitarlos.

Con tan completo material de trabajo y laborando con tesón, a pesar de las limitaciones monetarias que imponía la situación de Alemania, se ha llegado a conclusiones interesantes. En primer término se han distinguido en el estudio de la influencia del relieve sobre las corrientes atmosféricas tres acciones diferentes: una, puramente mecánica; otra, térmica por el caldeamiento del suelo o su radiación de calor hacia el espacio con producción de corrientes verticales, y una tercera, debida al rozamiento del aire contra el suelo. Claro es que estas tres causas en la realidad se combinan de mil maneras y producen resultados complicadísimos. Esquemáticamente presentados pueden condensarse algunos en estas palabras: la altura sobre el pico de una montaña, hasta la cual llega su acción elevadora sobre las corrientes de aire que pasa por encima, es, aproximadamente, un tercio de la elevación de esa montaña sobre el llano. Disminuye cuando el viento sopla con velocidad mayor de 10 metros por segundo, es decir, 36 kilómetros por hora. La distancia horizontal a que empieza la corriente de aire a subir es, contada desde el pie de la ladera, igual a la longitud de ésta.

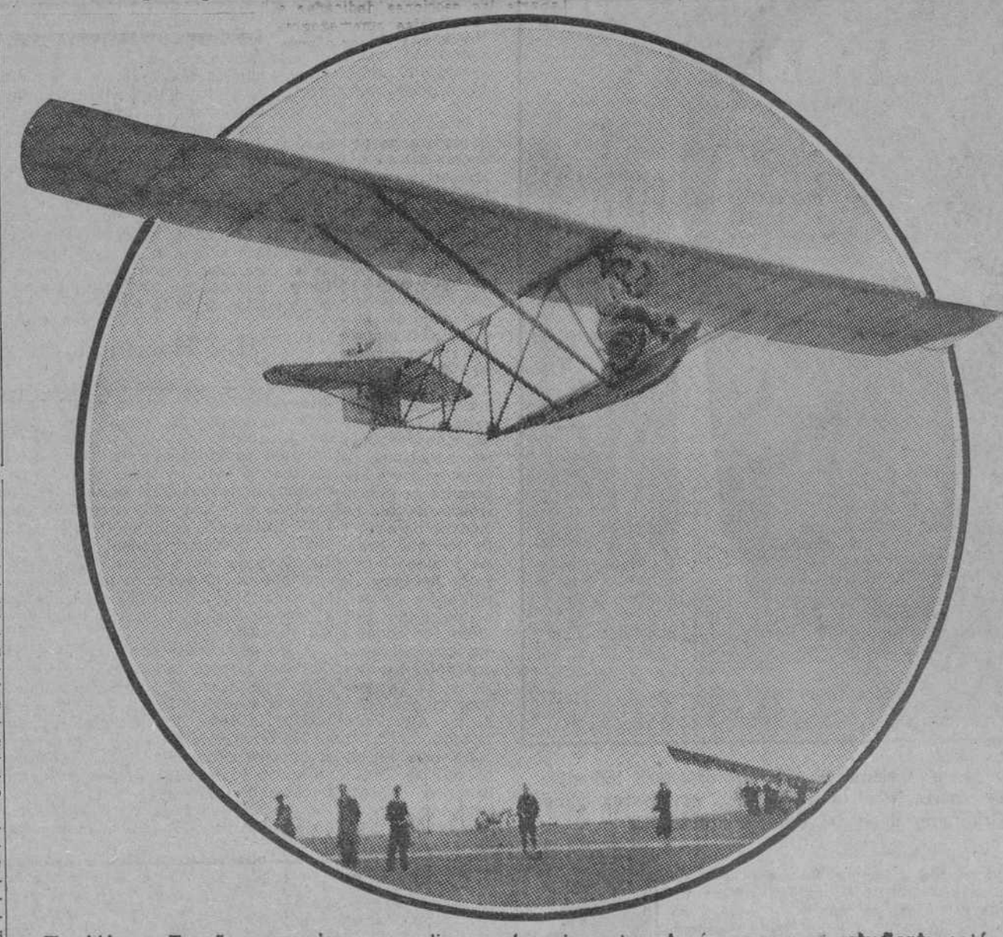

También en España se empiezan a realizar vuelos sin motor. Aquí aparece un estudiante católico en pleno vuelo

Francia sigue el ejemplo

Aunque no hemos citado hasta ahora más que los trabajos realizados por los alemanes, no se crea por eso que no se han ejecutado otros, en este campo de investigación muy meritorios, en otros países. Los franceses, por ejemplo, iniciaron en Puig-de-Combegrasse, Auvergne, el año 1922, los primeros vuelos sin motor, y P. Idrac publicó en 1923 un precioso trabajo, en el que ya daba las velocidades ascensionales del viento que sopla sobre una colina de 100 mentros de altura. Dedujo que, en la ladera por donde sube el aire, la fuerza ascensional es de unos cuatro metros por segundo junto al suelo; de unos tres a diez metros sobre él; de dos a unos cincuenta metros, y así sucesivamente se va desvaneciendo al ascender más.

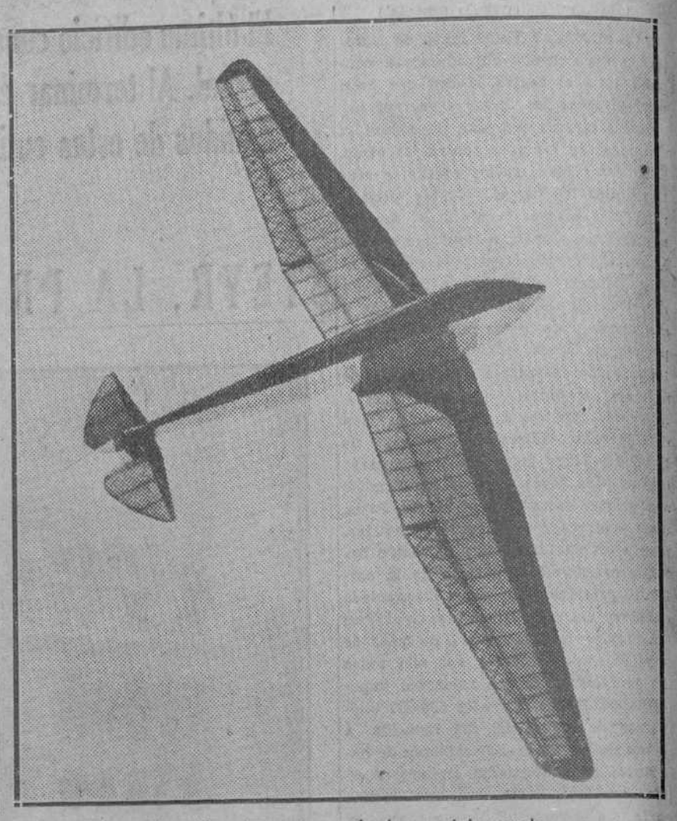

El avión sin motor más largo del mundo

La montaña de Wasserkuppe, en la región de la Rhoen (Alemania), donde se realizan los más detallados estudios de las corrientes de aire ascendente

Estimulados los galos con los éxitos que iban obteniendo los aviadores del otro lado del Rhin en sus vuelos sin motor, buscaron un sitio parecido a la playa de Ross Rossitten, para efectuar concursos como los anuales de los alemanes. Y, efectivamente, lo encontraron en un acantilado de unos 125 metros de altura, situado en Vauville, en la costa Noroeste de Francia. Allí se celebran desde 1923, con la interrupción de los años 1924 y 1927, en que toda la atención la dedicaron a los grandes vuelos transatlánticos. Ciertamente no han conseguido en esta clase de aviación la perfección alemana, pero se consuelan de ello diciendo y haciendo—el gran aviador Thoret es el ejemplo—, que si bien con aparatos ultraligeros no han realizado las proezas germánicas, en cambio, con aparatos pesados, han llegado a estar hasta tres horas en el aire con la hélice parada en absoluto. Y es ciertísimo que Louis Peyret ganó el premio de 1.000 libras esterlinas, ofrecido por el "Daily Mail", por volar en aparato sin motor tres horas y veintidós minutos.

Tercera etapa: subir todas las nubes tormentosas

Pero, claro es, que tener que contentarse con aprovechar las corrientes ascendentes, producidas por el relieve pronunciado del terreno, era limitar el radio de acción de estos vuelos a los terrenos muy montañosos. Lo cual era una marcada inferioridad con respecto a las aves, a las cuales trata de imitar todo el que se lanza al espacio en aparato sin motor. Había, pues, que estudiar qué fuerzas sustentan a éstas. A poco que se investigó, se supo que el recalentamiento del suelo—ya lo citamos antes—era causa muy eficaz de producir corrientes ascendentes violentas. Las cuales a su vez, así como sobre las montañas se manifiestan por formarse nubes, también se dan a conocer por la aparición de las que se llaman cúmulos—las nubes de mediodía—si son de poca importancia, y cumulonimbos si son ya tormentosos. Dijo un autor que las primeras son como el capitel visible de una columna de aire invisible, y esta definición poética, bien nos está diciendo que pueden ser muy bien aprovechadas por los que buscan una sustentación en plena atmósfera.

Y tan eficaz es, que a partir del momento en que empieza a emplearse y a dejar los andadores del aprovechamiento de las laderas de las montañas, es cuando la aviación sin motor sale de la infancia y comienza a obtener éxitos resonantes, al recorrer distancias de muchos kilómetros con itinerario previamente trazado y alcanzar alturas de 1.000 y de 2.000 metros sobre el suelo. Los famosos vuelos de Groenhor, Nehring y Kronfeld son ya osadías de primer orden. Este último, en 1931, realizó la travesía del Canal de la Mancha, en viaje de ida y vuelta, con lo que ganó el premio del "Daily Mail", y recordó aquella famosa "proeza", para su tiempo, que ejecutó Bleriot en 1909, al hacer ese mismo vuelo por vez primera en aparato con motor.

El porvenir. Aprovechar las rachas y la turbulencia del aire

Si intensas son las corrientes ascendentes debajo de las nubes tormentosas, no lo son menos las que se producen delante de los frentes de ataque del aire frío. Socaba éste al avanzar a la masa aérea que encuentra delante, y, como es natural, ésta se levanta con violencia. Si, pues, por los mapas de la situación del tiempo, que se trazan varias veces cada día en los Servicios meteorológicos, se sabe la aproximación de estas masas de aire helado, no hay si no lanzarse al espacio poco antes de que llegue, y se encontrará una corriente ascendente muy utilizable. Claro es que el aprovechamiento de ella, dado lo turbulento de esas zonas, es medio expuestísimo y sólo permitido a los primeros "ases" de esta aviación, los cuales ya han pagado a veces con la vida el ensayo.

Pero, aparte de las nubes tormentosas y los frentes fríos, existen en la atmósfera otros torbellinos de eje horizontal, producidos por el rozamiento del aire con el suelo y por caldeamiento o enfriamiento de éste, que se trasladan desde el suelo hasta grandes alturas. Ciertas capas de la atmósfera presentan una gran abundancia de ellos, y Georgii ha acudido a los más ingeniosos procedimientos para descubrirlos. Tales son el empleo de cohetes, que, al explotar, producen humo, que se desparrama por la atmósfera, o bien tranquilo o bien en forma de ondas—se observa a veces esto en el que sale de las chimeneas de las fábricas—reveladoras del estado de turbulencia. Mas esto está todavía, aun en Alemania, en período embrionario. No hemos de decir nada de España, en que somos principiantes en la materia.

* * *

En la próxima semana hay probabilidades de que baje la temperatura y de que no falten las lluvias.

METEOR

25 noviembre 1933.

* * *

Advertencia importante.—Ni la Administración de este diario, ni nosotros, podemos encargarnos de la compra o del pago de aparatos. Rogamso, pues, a nuestros lectores, que tengan la bondad de entenderse siempre directamente con los vendedores o fabricantes de los mismos.

Este artículo es la "Charla del tiempo" número 46 del año VI.

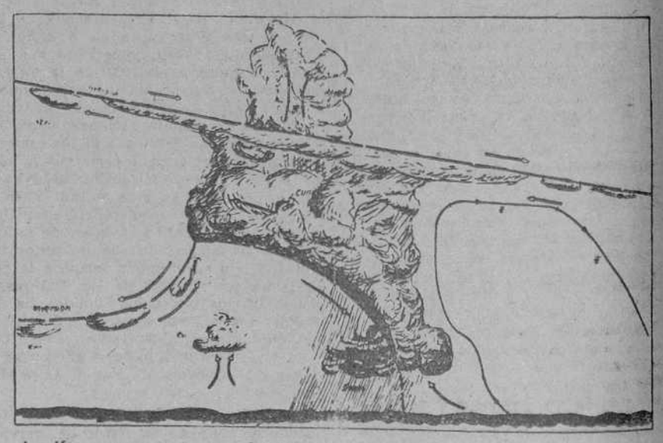

La línea que aparece a la derecha es la trayectoria recorrida por Kronfeld cuando voló ante un frente tormentoso

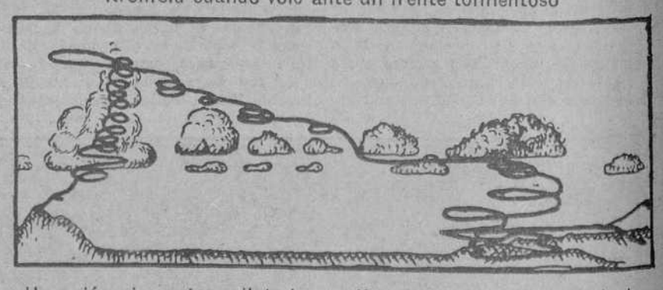

Un avión sin motor, pilotado por Kronfeld, en 1929 salió de la Wasserkuppe (950 metros de altura), y aprovechando las corrientes ascendentes de una nube, se elevó hasta 3.000 metros, y fué luego descediendo hasta Bayreuth, a 150 kilómetros de distancia. Cada vez que pasaba por una nube, se conservaba en trayectoria casi horizontal

Playa de Rossitten (Alemania), donde se han realizado notables concursos de vuelos sin motor

Los centros mundiales de vuelo sin motor: Rossitten, Wasserkuppe y Vauville

CINE

Arriba: Martha Eggerth, maravillosa intérprete de la magnífica superproducción "Vuelan mis canciones", que próximamente tendremos ocasión de admirar en Madrid.—Abajo: Nils Asther, genial intérprete del "film" "La amargura del general Yen", que se estrenará mañana lunes en el Cine Avenida

(Fotos Ufilms y C. I. F. E., S. A.)

Clive Brock, intérprete de "Cabalgata", que mañana lunes vuelve triunfal al Barceló

(Foto Fox.)

Gustavo Frohlich, protagonista del "film" "El error de los padres", que se estrena mañana en el Figaro

(Foto S. H.)

Arriba: Una escena de "Honrarás a tu padre", la soberbia producción Sice, que presentará mañana en el Cine de la Opera.—Abajo: Ramón Novarro y Helen Hayes en la película "Canción de Oriente", estreno de mañana lunes en el Colisevm

(Fotos S. R. P. y M. G. M.)

Buster Keaton y Jimmy Durante en su última y graciosísima película, que mañana lunes se estrena en el Palacio de la Música

(Foto M. G. M.)

La saladísima estrella española Rosita Díaz, que mañana se presentará a su público de Madrid en la película "Susana tiene un secreto", que se estrena en el Capitol

CAPITOL Edificio CARRION Teléfono 22229

Mañana lunes 27, a las 6,30 y 10,30 nuevo programa de estreno. La sugestiva comedia

Verdadera joya de la cinematografía nacional

Producción ORPHEA FILM

Director: Benito Perojo

REVISTA PARAMOUNT (Actualidades)

POR UN ESTORNUDO (dibujos animados sonoros)

Selecto concierto por la Orquesta CAPITOL (34 profesores), dirigida por el maestro Franco

"Marcha militar francesa", Saint-Saëns.

Intermedio de "Goyescas", Granados.

"Sevilla", Albéniz.

El concurso del vestido cinematográfico

La adjudicación de premios

El lunes 27, a la una y media de la tarde, se reunirá el Jurado calificador para elegir entre los diez trabajos seleccionados por la votación del público, aquellos tres que se estimen merecedores de premio y que han de ser reproducidos por una afamada modista madrileña.

El acto se verificará en el "cine" Alcázar, y a él ha sido invitada la Prensa, representada por redactores cinematográficos, a quienes la casa FOZ ofrecerá un "coktail".

La entrega de los premios y exhibición de los modelos reproducidos, tendrá lugar el miércoles 29, en la sesión de las diez y media, en el antes mencionado "cine" Alcázar.

COLISEVM

El próximo lunes, una película sensacional

"La amargura del general Yen"

LOS IDIOMAS EN EL "CINE"

Si un chino se acerca a usted y dice: "Ngo pay ni ti ung sup maan ngun", solamente hay que hacer una cosa. Justamente llame a un guardia y a un notario para que levante acta, porque entonces usted ha solucionado el problema para toda su vida. Hablamos en serio. Mire usted en un diccionario chino para enterarse de que quiere decir: "Le voy a dar medio millón de dólares".

PROXIMAMENTE

Música: Franz Schúbert

El importe basta para comprar todo un ejército en China. Nils Asther, el protagonista de "La amargura del general Yen", "film" Columbia, distribuido en España por Cifesa, procura hacer suyas las fuerzas comunistas para mantener la seguridad en sus provincias. En la conversación entre Asther y los cuatro generales chinos se habla solamente en chino. Nils pasó quince días para aprender unas frases sin fin. También en casa repetía las frases, y siempre cuando decía: "Ni yiu ngun mah" (¿necesitas dinero?), su mujer gritaba: "Sí".

"Alias, la condesa"

La revelación de una gran estrella, Alison Skipworth será desde hoy una de las primeras figuras del "cine".

No es bella ni joven. Sin embargo, la protagonista de este "film" supera en arte a todas las grandes estrellas del "cinema".

Un asunto vigoroso, emocionante y divertido, en el que la parte idílica tiene su contraste con la parte irónica.

¿Es una gran dama? ¿Es una aristócrata? ¿Una tramposa redomada? Frente a la original protagonista de "Alias, la condesa", el espectador se siente inclinado ya a una ya a otra de estas suposiciones.

Un tipo de mujer como rara vez es llevado a la pantalla.

Las aventuras de "Alias, la condesa" nos hacen creer que esta dama no tiene corazón. Y, sin embargo, allá en el fondo...

El reparto de "Alias, la condesa" reúne a dos ilustres veteranos del "cine": Alison Skipworth, que ha sido estrella de más de cien papeles, y Richard Bonnett, que fué proclamado astro hace treinta años.

Un caso extraordinario de femenino cinismo..., en el que palpita, no obstante, un matiz de maternal ternura.

PALACIO DE LA MÚSICA

Mañana lunes ESTRENO

"FILM" METRO GOLDWYN MAYER

San MIGUEL

Grandioso éxito

Torero a la fuerza

por EDDIE CANTOR

Una comedia deliciosa, divertida..., que lleva en su fondo el drama intenso de toda una existencia.

"Alias, la condesa", no es una damisela linda y deportiva; pero posee el atractivo del conocimiento de la vida y los hombres.

Los aristocráticos modales de "Alias, la condesa" esconden la ligereza de sus dedos.

LA AMARGURA DEL GENERAL YEN

AVENIDA

Mañana lunes

Estreno sensacional

La genial interpretación de

Nils Asther

EL PROXIMO ESTRENO DEL ALKAZAR

Suerte de un marino

Sally Eilers y James Dunn, la pareja archisimpática y de la suprema naturalidad interpretativa, tiene a su cargo los principales papeles de la realmente extraordinaria producción "Fox", titulada "Suerte de un marino", que el próximo lunes se estrena en el "cine" Alkázar. Es este un "film" alegre, chispeante, con su poquito de adobo sentimental prestado por los contratiempos que en su camino hallan unos amores que empiezan burla burlando, y que, por poco, terminan en tragedia.

Es "Suerte de un marino", ante todo y sobre todo, una película amable, humanista, magníficamente dirigida por Raoul Walsh —su nombre nos releva de todo elogio—, y que, como todas las producciones en que intervienen Sally Eilers y James Dunn, será admirada y celebrada por toda la afición cinematográfica.

CINE BILBAO

entra en la segunda semana con el mismo éxito de su estreno

Una viuda romántica

de la que hacen una magnífica interpretación

Catalina Bárcenas y Luis Alonso

Es un "film" FOX en español

EL EXITO DEL AÑO

"Torero a la fuerza"

El lunes entra esta superproducción de Artistas Asociados en la segunda semana de proyección en San Miguel, cuarta de su continuada exhibición desde su triunfal estreno.

El éxito de este extraordinario "film" es tan excepcional, que no disminuye un solo día el público ni se aminora el interés que desde el primer día despertara.

Los 45 llenos que ya lleva "Torero a la fuerza" son hoy, más que hace unos años, varios meses de proyección, ya que el gran número de locales suntuosos y amplios dedicados al "cinema" y la multitud de grandes y varios programas que se ofrecen al público semanalmente hacen más difícil el sostener una película determinada en un salón.

El "film" de Eddie Cantor y de las doscientas bellísimas "girls" ha obrado este milagro por su divertido asunto, su música agradable, su espléndida presentación y por la gracia de esa parodia de la fiesta taurina, que es una de las mejores páginas del "cine" cómico y un modelo de opereta cinematográfica.

CINE IDEAL

Mañana lunes, estreno riguroso de la magnífica película de aventuras

Amigo enmascarado

por TOM MIX

FIGARO

Mañana lunes

GUSTAVO FROHLICH y CAMILA SPIRA en

El error de los padres

Una de las más bellas obras del "cine" alemán.

Producción AAFA

Cinema Variedades

Se ha publicado el segundo número de esta notabilísima revista, que, como el primero, contiene interesantes trabajos, gran cantidad de notables fotografías y artística publicidad, siendo su presentación elegante y lujosa.

Entre los trabajos literarios que contiene hay algunos verdaderamente notables de Francisco Franco, Douglas Fairbanks, F. Hernández Girbal, Enrique Domínguez Roriño, M. Marín y Jack, aparte las secciones dedicadas a estrenos y noticias cinematográficas de tanto interés como amenidad.

El éxito alcanzado por el primer número ha de superar en este segundo.

Los éxitos del programa de Actualidades

Con el programa de la presente semana el popular Actualidades ha batido el "record" del éxito y de la velocidad.

Como tal puede considerarse el reportaje de las elecciones de diputados a Cortes, por ser el primer "cinema" que lo ha proyectado en Madrid tan amplio y completo.

Entre las demás películas han obtenido la más singular acogida "El castillo de la Mota", documental castellano; "La revista femenina", cada vez más atrayente, no sólo para el bello sexo, sino al contrario también; "La fiera de los mares", cultural; "Las fiestas de París para conmemorar el armisticio", "Plebiscito alemán en honor del canciller Hitler", "Fiesta de la revolución en Moscú". "Llegada a Rabat de la escuadrilla de aviones del general Vuillebat", y otros muchos noticiarios y reportajes Pathé y Eclair Journal, que harían interminable la lista, comentados en español.

Sigue constituyendo el suceso del programa el maravilloso "film" de dibujos en colores Walt Disney "Tres cerditos", primero hablado y cantado en español, el cual ha entrado en su segunda semana de éxito insuperable.

Total, otro cartel de Actualidades, que le acredita como la esencia en su género.

El lunes, 27, reaparece en

BARCELO

la gran producción FOX, maravillosa y espectacular

BELLA PATETICA SUBLIME

CABALGATA

Grandioso e histórico desfile de 32 años del siglo actual

OPERA

MAÑANA LUNES

SEPTIMO PROGRAMA GARANTIZADO

Honrarás a tu padre

genial interpretación de

Lionel Barrymore

SICE. Radio-Pictures

Noticias de "Cabalgata"

Recopiladas y extractadas de los juicios críticos de varios periódicos madrileños:

"Cabalgata" es un "finm" artístico de suprema categoría.

Como dicen muy bien sus anuncios, un mensaje a la humanidad, mensaje tierno, patético, sublime, que en grandiosas escenas nos brinda el amor nacido del común dolor de los humanos.

El asunto es un desfile de la historia de una familia al través de los años de 1900 al 1932; en ella asistimos a los grandes acontecimientos que en ese lapso de tiempo sucedieron: guerra de los boers, primer vuelo del Bleriot sobre el canal de la Mancha, la catástrofe del "Titanic" (que el público capta en toda su grandeza, sólo por el efecto feliz e imprevisto de su director el gran Frank Llody), la guerra europea, los "zeppelines" en Londres, armisticio...

Las frases de mayor encomio no serán suficientes a expresar la grandiosidad de este "film".

Digamos que hasta hoy no se ha realizado esfuerzo cinematográfico tan grande como el que representa "Cabalgata", con razón llamada "Cabalgata".

La Empresa del Barceló nos presentará, además, una novedad: a partir del martes 28, en las funciones de noche, "únicamente", se proyectará "Cabalgata" en español, perfecta versión doblada hecha especialmente para España, y que estrenará dicho día Barceló, continuando proyectándose en función de tarde la versión inglesa con títulos en español.

Cine MADRID

Martes próximo

ESTRENO RIGUROSO

ALIAS LA CONDESA

¿Es una gran dama? ¿Es una aristócrata? ¿Es una tramposa? Un caso extraordinario de femenino cinismo..., en el que palpita, no obstante, un matiz de maternal ternura

Un "film" Paramount

Gustavo Frohlich en un nuevo "film"

El gran actor alemán favorito del público vuelve a las pantallas madrileñas interpretando la producción Aafa «El error de los padres», adaptación de la novela alemana «Mi Leopoldo».

El «cine» alemán—técnica depurada, ritmo, belleza espectacular—tiene en el «film» «El error de los padres» su mejor expresión. Su argumento, mezcla de opereta, juguete cómico y comedia, tiene números de música deliciosos, ya popularizados en discos, escenas hilarantes de extraordinaria fuerza cómica y momentos dramáticos de tensión profunda. Todo ello exornado con la presentación fastuosa, la técnica insuperable y la fotografía perfecta de la famosa productora Aafa.

Junto con Gustavo Frohlich, que realiza en «El error de los padres» una de sus mejores creaciones, aparecen en esta película, extraordinaria por todos los conceptos, la bellísima Camila Spira y el gran actor cómico Hermann Thimig.

Cine San Carlos

MAÑANA LUNES

La más divertida opereta

Yo y la Emperatriz

por la más gentil artista de la opereta

LILIAN HARVEY

Su título

Vampiresas 1933

¿Dónde...?

LA VIDA RELIGIOSA

La abominación de la desolación

El año litúrgico, ya lo sabemos, es un resumen de la historia de la humanidad. Nada de extraño que al llegar a su fin se presente ante nosotros en la página más severa del Evangelio el paisaje sombrío de la ruina de todas las cosas: estruendo de legiones, fulgurar de espadas, galopar de corceles, sonidos de trompetas, terrores de monstruos, temblores de tierra, guerra, sangre, relámpagos, angustias y pánico universal.

Es el último domingo de Pentecostés, según el cómputo de la liturgia. En la cronología evangélica es el último día del ministerio de Jesús. Un día entero entre miradas centelleantes de odio, envuelto en una atmósfera de cólera y de venganza, rodeado de desprecios y de asechanzas. Ahora sale del templo con sus discípulos. Triste y silenciosa desciende la comitiva por la ladera del monte Moria y sube luego por la del Olivar, después de pasar el valle del Cedrón. Silenciosa también desciende la tarde de este día primaveral. El sol se alarga para tocar la línea del horizonte. Desde aquella colina de Getsemaní la ciudad aparece vestida de púrpura y de oro pálido, resplandeciente en la magnificencia de su templo, de sus palacios y de sus murallas recién restauradas. Los ojos quedan deslumbrados al contemplar los mosaicos, las esculturas, los pórticos, las columnatas y las puertas cubiertas de preciosos metales. Sobre el mármol blanco de las terrazas se alza la dorada techumbre del santuario, en la cual se miran las nubes, que atraviesan el aire. Todo aquello parece hecho para la eternidad, como dirá Josefo, y, sin embargo, Jesús acaba de pronosticar su ruina. Un discípulo, en el éxtasis de su admiración, rompe el silencio y dice: "¡Maestro, mira qué piedras, qué maravillosa estructura!" Los demás hacen coro con él: "¡Es maravilloso, es soberbio!" Y no cesan de ponderar la grandiosidad, la solidez, la variedad, la riqueza de aquellas construcciones, cuyas piedras recordaban en aquel momento los reflejos de las ondas del mar.

Jesús callaba, oyendo las entusiastas ponderaciones; mas luego, levantando la mano con un gesto de autoridad, y señalando el templo, confirmó la sentencia irrevocable: "¿Veis, dijo a sus discípulos, esos inmensos edificios? Pues yo os digo que de todo ello no quedará piedra sobre piedra". Otra vez el silencio, la estupefacción, la angustia. En todos los labios aleteaba una pregunta, pero nadie se atrevía a formularla. Seguían subiendo la pendiente de los Olivos; y en lo más alto el Señor se detuvo, sentándose junto al sendero. Antes de bajar en dirección hacia Betania, quería ver nuevamente aquella ciudad, donde sólo una vez volvería a entrar, una vez y para morir. Estaba silencioso, pensativo. La contienda de aquel día había postrado sus fuerzas; la rebeldía de sus enemigos, ingratos al postrer llamamiento del amor, le tenía quebrantado y triste; la previsión de terribles acontecimientos pone en su frente una niebla de melancolía inefable. Está viendo todos los pasos de su Pasión, que se desarrollará en aquellos lugares que tiene a su vista: a sus pies, Getsemaní; en la montaña de Sión, los palacios de Herodes y de Caifás; enfrente, cerca del templo, el pretorio de Pilatos, y allá lejos, en el lado opuesto de la ciudad, el Calvario. De pronto, la pregunta temida y esperada: "Maestro, dinos cuándo sucederán esas cosas y cuál será el signo de tu venida." Los cuatro predilectos, Pedro y Andrés, Juan y Santiago, se han acercado a El tímidamente, con la congoja impresa en el rostro. Hablaron al oído y como en secreto, a ellos solos ya se lo podría decir. Como buenos israelitas, aquella profecía les inquietaba, les aterraba. Eran palabras duras para quienes estaban convencidos de que toda restauración del reino de David debía hacerse en torno de aquel lugar sagrado.

La respuesta fué el Evangelio de este último domingo de Pentecostés, el discurso de los tiempos escatalógicos, el segundo sermón de la Montaña. Dos cosas habían preguntado los apóstoles, y a las dos preguntas corresponde la misma respuesta, en la cual van englobadas dos profecías distintas. La inmensa catástrofe de Israel será como cifra y símbolo de otra catástrofe más espantosa: el acabamiento del mundo. Dos horizontes en el cuadro: el uno ante los ojos, el otro en una lejanía nebulosa y difícil de medir. Las líneas, los colores, el aspecto, son tan parecidos, que, a veces, se confunden.

La primera parte se ha cumplido ya. "No pasará esta generación, dijo Cristo, sin que mis palabras tengan pleno cumplimiento." Se ha cumplido ya todo, como Jesús lo había descrito treinta y cinco años antes. Cumplióse en la ruina de Jerusalén, una de las mayores tragedias de que nos habla la historia. No faltó un solo detalle. Los "Annales" de Tácito y las "Antigüedades" de Josefo son como un comentario de las palabras evangélicas. Primero, los falsos profetas, como aquel Teudas, que arrastraba a las muchedumbres camino de Jerusalén, haciéndola creer que el Jordán se abriría a su paso; como aquel egipcio que, al frente de 30.000 hombres, llega hasta el monte de los Olivos, y aguarda con ojos atónitos a que se derrumben las murallas de la Ciudad Santa, como antaño las de Jericó; como Simón el Mago, que multiplica simulacros de prodigios y derrama redes de engaños. A los ruidos de guerra sucede la guerra misma; guerra en Palestina y en todas las partes del Imperio. La esterilidad es continua, decía el historiador Suetonio; cerca de Nápoles el suelo temblaba ya con siniestros rugidos; Jerusalén y Roma se estremecían en un terremoto y se sentía ya el comienzo de los dolores, es decir, la persecución, las cruces, las bestias, las luminarias, levantadas, soltadas y encendidas por los verdugos de Nerón.

Y llega la abominación de la desolación: el templo convertido en ciudadela de las tropas del gobernador de Siria, la ciudad entregada a la tiranía, el efod pontifical adornando el pecho de un labriego, que ni siquiera era de la tribu de Leví. Los discípulos del Crucificado se acordaron entonces de la palabra de su Maestro, y salieron de la Ciudad Santa. Poco después los bandos de Juan de Giscala cerraban las puertas de la ciudad, y Tito caminaba a marchas forzadas para levantar en torno sus fosos, sus torres, sus muros, y hacer de ella el sepulcro del pueblo de Israel. Como un eco de las palabras de Jesús, decía Josefo, el historiador judío de aquellos horrores: "Jamás pueblo alguno desde el principio del mundo había sufrido tantas calamidades mezcladas con tantos crímenes." En siete meses de asedio murieron más de un millón de hombres, y los que se salvaron del hambre y de la espada fueron desparramados por todas las naciones con la marca de los esclavos en la frente. El mismo Tito confesaba que Dios había combatido por los sitiadores, cegando a los judíos y arrancándoles sus baluartes inexpugnables. Era el año 70 de nuestra era. Pedro y Pablo habían muerto; los dos Santiagos habían ensangrentado una vez más aquella ciudad maldita; pero aún quedaban algunos de los que habían oído el oráculo. Quedaba Juan, por lo menos, cuando sobrevino aquella tempestad de fuego y de sangre. Un día había dicho Caifás: "Es preciso que un hombre muera por todo el pueblo; de lo contrario vendrán los romanos, arrasarán nuestras moradas y harán desaparecer nuestra nación. La pasión siempre ve a medias o al revés. Pocas veces como entonces se cumplió el viejo adagio pagano: "Quos Jupiter vult perdere dementat prius". Aquella historia parece una historia de locos y dementes. Haría reír si no fuese tan terrible. Pero observemos una cosa, que nos hace penetrar en el corazón de Dios: Jesús no se ríe al pronosticarla. Sus palabras no son la réplica al desdén o al odio; no hay en ellas ni ironía, ni gozo maligno, ni espíritu de venganza, sino sólo una amorosa tristeza. Aun quisiera cobijar a los decididos como una gallina a los polluelos bajo sus alas; cuando le aclaman el Domingo de Ramos, como si viese ya el suelo cubierto de humeantes escombros y cadáveres mutilados, llora; y cuando le lleven al patíbulo se olvida de sí mismo para pensar sólo en los hijos de aquellas mujeres que lloran detrás de él. Su obsesión en aquellos días no es su muerte cercana, sino el castigo de su muerte.

Justo PEREZ DE URBEL,
benedictino

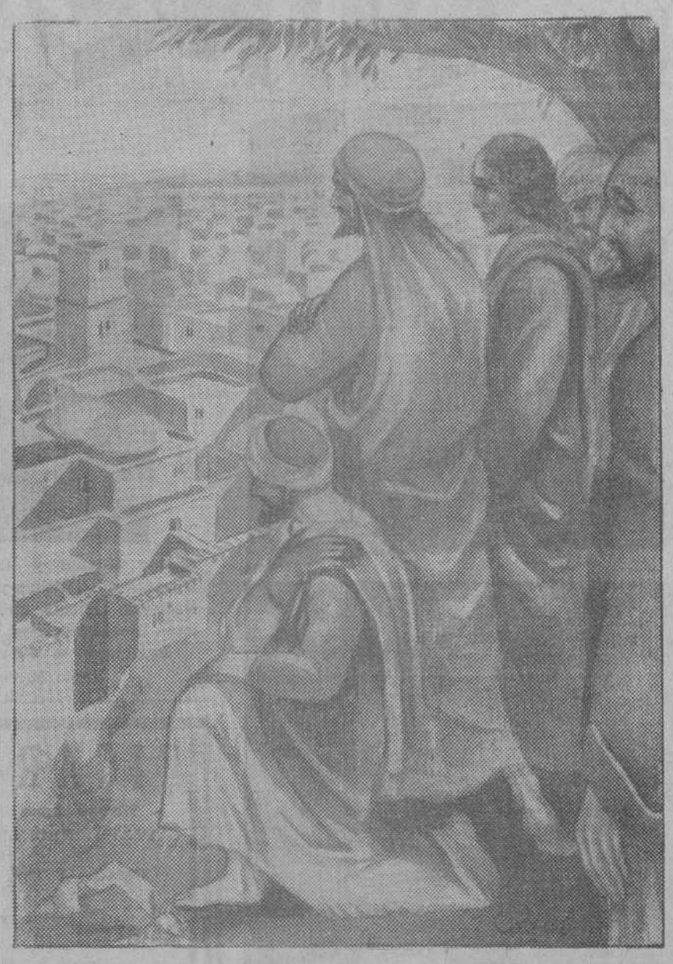

Y los que estén encima de la casa no bajen a tomar nada de ella

Epístola y Evangelio

DIA 26.—Domingo, XXV después de Pentescostés. — Los Desposorios de la Santísima Virgen con San José.—Santos Pedro, Alejandrino y Teodoro, obs.; Fausto y Marcelo, pbs.; y Didio, mrs.; Amador y Conrado, obs., y Silvestre, ab.; Leonardo y beato, ab., cfs.

La misa y oficio divino son de la dominica, con rito semidoble y color verde.

Epístola de San Pablo Apóstol a los Colosenses (1, 9-14).—Hermanos: No cesamos de orar por vosotros y suplicar que seáis llenados del conocimiento de la voluntad de Dios con toda sabiduría e inteligencia espiritual, para que caminéis como es debido al Señor para agradarle en todo, llevando fruto en toda obra buena y creciendo en el conocimiento de Dios, confortados con toda fortaleza, según el poder de su gloria, para toda paciencia y longanimidad con gozo, dando gracias a Dios Padre, que nos capacitó para tener parte en la herencia de los santos en la luz: el cual nos sacó de la potestad de las tinieblas y nos traspasó al reino del Hijo de su amor, en quien tenemos la redención, la remisión de los pecados.

Secuencia del Santo Evangelio, según San Mateo (24, 15-35).—Cuando veáis la abominación de la desolación, predicha por Daniel, ocupar el lugar santo, el que lo lea ponga atención. Entonces los que estén en Judea huyan a la montaña. Y los que estén encima de casa no bajen a tomar nada de ella. Y el que esté en el campo no vuelva a tomar su manto. ¡Ay entonces de las que estén encinta o criando en aquellos días! Y orad para que vuestra huída no suceda en invierno ni en sábado. (Porque en estos tiempos es difícil caminar.) Porque habrá entonces gran tribulación, cual no ha habido desde el principio del mundo hasta ahora, ni la habrá. Y si no se hubiesen abreviado aquellos días, ningún mortal se salvaría; pero en atención a los escogidos, se abreviarán aquellos días. Entonces, si alguno os dice: Mirad aquí al Mesías, o allí, no lo creáis. Porque surgirán seudocristos o seudoprofetas; y harán grandes prodigios y portentos tales que, si fuera posible, hasta los escogidos serían inducidos a error. Para eso os lo predigo todo. Si, pues, os dicen: Venid, que está en el desierto, no vayáis; venid, que está en estas casas, no creáis. Porque así como el relámpago sale de oriente y brilla hasta el occidente, así será la venida del Hijo del hombre. Dondequiera que esté el cuerpo, allí se juntarán las águilas. Pronto, pues, tras la tribulación de aquellos días, se oscurecerá el sol, y no enviará su luz la luna, y las estrellas caerán del cielo, y las fuerzas de los cielos se conmoverán. Y entonces aparecerá en el cielo la señal del Hijo del hombre, y entonces se lamentarán todas las tribus de la tierra, y verán al Hijo del hombre venir en las nubes del cielo con gran poder y majestad. Y enviará a sus ángeles con gran clamor de trompetas, y congregarán a los escogidos de él de los cuatro vientos de la tierra, desde un extremo del horizonte hasta el opuesto. Y tomad comparación de la higuera. Cuando ya su rama está tierna y han nacido las hojas, sabéis que se acerca el verano. Así también vosotros, cuando veáis todas estas cosas, sabed que está cerca, a las puertas. En verdad os aseguro que no pasará esta generación sin que todo esto suceda. El cielo y la tierra pasarán, pero mis palabras no pasarán.

Cultos para hoy y mañana

Adoración Nocturna.—San Vicente de Paul.—Lunes, San Francisco de Asís.

Ave María.—A las 11 y 12, misa, rosario y comida a 40 mujeres pobres, que costean, respectivamente, una señora piadosa y doña María Bringas.—Lunes, 11, misa, rosario y comida a igual número de mujeres pobres, costeada por doña Mercedes Figueroa.

Cuarenta Horas.—(Iglesia de Calatravas).—Lunes, Calatravas.

Corte de María.—De la Esperanza, Santiago. Del Sagrado Corazón de Jesús, Niñas de Leganés (P.), y en el oratorio del Olivar (P.). Del Buen Consejo, San Luis Gonzaga y oratorio del Espíritu Santo.—Lunes, Del Socorro, San Millán y oratorio del Caballero de Gracia. De los Temporales, San Ildefonso. De Aránzazu, San Ignacio de Loyola. Milagrosa, iglesia de los Paules (García de Paredes).

Parroquia de las Angustias.—A las 12, misa perpetua por los bienhechores de la parroquia

Parroquia de San Antonio de la Florida.—Termina el triduo a la Medalla Milagrosa: A las 9, misa comunión general, y a las 11, misa cantada con panegírico. Por la tarde, a las 4,30, exposición, rosario, sermón por don Saturnino S. Ortiz, ejercicio y bendición.

Parroquia del Buen Consejo.—De 7 a 11,30, misas cada media hora; 8, misa parroquial con explicación del Evangelio.

Parroquia de Nuestra Señora del Carmen.—A las 8,30, misa comunión para la V. O. T. del Carmen y Absolución; 10, misa mayor. Aals 6 t., estación mayor, rosario, sermón por don Celestino Sanz, "De profundis".

Parroquia de Santa Cruz.—De 7 a 1, misas de media en media hora.

Parroquia de Nuestra Señora de la Almudena.—Misas de siete a doce y a la una y dos. A las 9,30, misa mayor; a las 6,30 t., triduo a la Milagrosa, con exposición.

Parroquia de San Lorenzo.—Misas de siete a una. A las 10, misa cantada.

Parroquia de San Miguel.—A las 8, misa y explicación del Evangelio; 9, misa; 10, misa mayor; 11, para los colegios, y a las 11,30, para los obreros con explicación doctrinal.

Parroquia del Corazón de María.—Misas a las 7, 8, 9, 10 y 11. En la de 8, explicación del Evangelio y en las de 10 y 11, conferencia catequística.

Parroquia de Santiago.—A las 8, misa comunión general para la Asociación de la Medalla Milagrosa; 8,30, ejercicio a San Juan Nepomuceno; 10, misa solemne con sermón por don Carlos Jiménez Lemaur. Terminada la misa, exposición y procesión de Minerva.

Agustinos Recoletos (P. Vergara, 85). De 6,30 a 12, misas cada media hora; en la de 10, plática catequística, y en la de 11, explicación del Evangelio.

Buena Dicha.—Continúa la novena a Santa Bibiana: A las 9, misa rezada en el altar de la Santa; a las 6 t., exposición, rosario, novena, sermón, reserva y gozos.

Basílica de la Milagrosa.—A las 7,30; 8,30 y 9,30, comunión general, y por la tarde, a las 6, función a la beata Catalina Labouré.

Calatravas (Cuarenta Horas).—Empieza un triduo al Santísimo Sacramento: 8, exposición; 10,30, misa mayor, y por la tarde, a las 6,30, estación, santo Dios, trisagio y triduo, sermón por don Ramón Molina, motetes y reserva.

Cristo de San Ginés.—Ultimo día de los Ejercicios Espirituales: A las 6,30 tarde, himno Veni Creator Spiritus, letanía, Meditación, sermón moral, por don Antonio Torroba, terminando con las preces acostumbradas. Como último día de Ejercicios, por la mañana, a las 8,30, habrá comunión general, en la Bóveda del Santísimo Cristo y al final de los cultos de la tarde se cantará un solemne Tedéum.

Don Juan de Alarcón.—A las 11, solemne misa cantada para la A. de Nuestra Señora de las Mercedes, y a continuación, procesión por el interior del templo.

Encarnación.—A las 10, misa cantada, y a las 12, rezada.

Nuestra Señora de Montserrat (San Bernardo, 79).—A las 8, misa comunión para la Congregación del Tránsito y Asunción de Nuestra Señora, y por la tarde, a las 6, Ejercicio con Exposición.

Oratorio del Olivar.—A las 9, misa comunión para la Cofradía de Nuestra Señora del Sagrado Corazón.

Santuario del Perpetuo Socorro.—A las 8, comunión general para la Asociación de Hijas de María. Por la tarde, Ejercicio para la misma, por el reverendo padre Renuncio.

Templo de Santa Teresa (Plaza España).—De 6 a 10, misas cada media hora. Habrá también misas a las 11, 12 y 1.

Continúan en igual forma las Novenas y Triduos anunciados días pasados.

Día 27.—Lunes.—Nuestra Señora de la Medalla Milagrosa.—Ss. Facundo y Primitivo; Basileo, ob.; Acacio, pb.; Saturnino, mr.; Valeriano, Máximo y Virgilio, obs.; Severiano, mon.; Barlaán y Josafat, cfs.; y bta. Margarita de Saboya, vda.

La misa y oficio divino son de la feria segunda, de la dominica con rito simple y color verde.

Parroquia de las Angustias.—A las 7, misa perpetua por los bienhechores de la parroquia.

Buena Dicha.—A las 9, misa rezada en el altar de Santa Bibiana. Por la tarde, a las 6, continúa la Novena a la Santa con Exposición, rosario, novena, reserva y gozos.

Calatravas (Cuarenta Horas).—A las 8, Exposición; 8,30, misa comunión general para la Archicofradía de señoras del Jubileo de las Cuarenta Horas; 11, misa solemne y sermón, por don Luis Béjar. A las 6,30 t., continúa el Triduo al Santísimo Sacramento, predicando don Ramón Molina Nieto.

SOLEMNES FUNCIONES A LA VIRGEN DE LA MEDALLA MILAGROSA

Parroquias.—De los Angeles: A las 8, misa comunión general. Están invitadas las Asociaciones de la parroquia y centros de la Medalla Milagrosa. A las 6 tarde, Exposición, reserva, bendición y motetes. Predicará don Andrés de Lucas.—Santa Bárbara: 8,30, misa comunión general, con plática, por don Cipriano Nievas; 5,30 tarde, Exposición, rosario, sermón, por el reverendo padre Juan R. de Legísima, bendición.—San Ginés: 8, misa comunión general; 10,30, solemne función religiosa y sermón, por don Bonifacio Sedeño.—Santa María de la Almudena: 8,30, misa comunión para la Medalla Milagrosa; 6,30 t., termina el Triduo a la Virgen de la Milagrosa.—San Millán: 8, misa comunión; 10, misa cantada y panegírico por don Enrique Vázquez Camarasa. A las 6 y tres cuartos de la tarde, Exposición, estación, rosario, sermón, por el mismo señor, Ejercicio, reserva y procesión por el interior del templo.—El Salvador y San Nicolás: 8, misa comunión general; 10,30, misa solemne con sermón, por el señor Vázquez Camarasa. A las 6 tarde, Exposición, estación mayor, rosario, sermón, por el mismo señor, Ejercicio, reserva y salve. Se dará a besar la Santa Medalla.—Santa Teresa y Santa Isabel: 8, misa comunión, en la que oficiará un reverendísimo Prelado; 10,30, solemne misa con panegírico, por don Rogelio Jaén; 12, misa de acción de gracias y salve cantada. A las 5,30 t., los mismos cultos de días anteriores, terminándose con el Ejercicio del besamanos.

Iglesias. — Basílica de la Milagrosa: 8,30, misa comunión general; 10,30, misa solemne. A las 6 t., Exposición, rosario, novena, sermón, por el reverendo padre José Crespí, reserva y salve.—San Pedro, filial del Buen Consejo: 8, misa comunión general; 10,30, misa solemne. A las 6 tarde, Exposición, rosario, sermón, por don Jesús García Colomo, novena, reserva y procesión por el interior del templo con la Imagen de la Milagrosa.

HORA SANTA

Hoy domingo, día 26, a las seis de la tarde, se celebrará en la iglesia de Cristo Rey (Martín de los Heros, 95), una solemne Hora Santa a cargo del reverendo padre Gonzalo Barrón.

* * *

(Este periódico se publica con censura eclesiástica.)

FR. JUSTO PEREZ DE URBEL

AÑO CRISTIANO

Una obra moderna y definitiva, que, a su profundo sentido religioso, une la sólida erudición del autor, reflejada en mil detalles históricos, arqueológicos, artísticos, literarios, de costumbres, etc.

Está publicado el tomo IV (octubre a diciembre), y aparecerán por trimestres los tres restantes. Se remiten suscripciones a reembolso, libre de gastos, de pesetas: 9 en rústica, y 12 en lujosa encuadernación, tela y oro, cada volumen. Suscríbase en librerías o en

EDICIONES FAX

Plaza de S. Domingo, 13 MADRID.

A LOS SEÑORES SACERDOTES
Grandes talleres de hábitos talares
Eduardo Prats
VALENCIA Bordadores, 6, pral. TELEFONO 16557.
Pidan muestras y presupuestos

GARCIA MUSTIELES
ORNAMENTOS DE IGLESIA
Mayor, 21. Teléfono 95417

Enfermedades de la piel
Curación radical en todos los casos. Pidan folletos gratis. M. LLORIA, San Bernardo, 114. Teléfono 36448.

TESORO DEL ESTOMAGO
DE CASTAÑO Y ALBA
TONICO DIGESTIVO. — Remedio eficacísimo para los desarreglos intestinales. Cincuenta años de éxito. Cura pronto las enfermedades del
ESTOMAGO E INTESTINOS
Venta en Farmacias: 5 pesetas caja de 24 dosis.

AGUA CALIENTE
tendrá usted en el acto con el aparato RAPITHERM, aplicable indistintamente a la corriente continua o alterna. Rendimiento: dos litros de agua caliente por minuto. Consumo: 1/7 céntimo por litro. Precio: pesetas 85. DOS AÑOS DE GARANTIA. Folleto gratis.
Deséanse agentes, vendedores. Dirigir pedidos indicando voltaje.
NOVEDADES TECNICAS, S. L.
A BARCELONA. Apartado 212.

NAVARRO
VALVERDE, 5. MADRID
muebles y decoración

ALMORRANAS -- VARICES -- ULCERAS
CLINICA DOCTOR ILLANES. Tratamiento científico garantizado, sin operación. No se cobra hasta estar curado. Hortaleza, 15. Teléfono 15970. De 11 a 1 y de 4 a 7.

CATECISMO DE RIPALDA GRADUADO
por BENITO FUENTES ISLA, Pbro.
Precios: grado 1.°, 0,05; 2.°, 0,10; 3.°, 0,20.
Papelería de la VDA. DE EUGENIO SANCHEZ. Torrijos, 2. MADRID

†

VII ANIVERSARIO

Rogad a Dios en caridad por el alma DEL SEÑOR

DON GABRIEL MOLINA NAVARRO

QUE FALLECIO

EL DIA 26 DE NOVIEMBRE DE 1926

Después de recibir los Santos Sacramentos y la bendición de S. Santidad

R. I. P.

Su director espiritual, don Mariano Torres; su desconsolada esposa, doña Flora Cañadas; hija, doña Antonia; hijo político, hermano, don José; hermana política, nietos, sobrinos y demás familia

SUPLICAN a sus amigos le tengan presente en sus oraciones.

Todas las misas que se celebren mañana, 27 de noviembre, en la parroquia de San Ginés, serán aplicadas por el eterno descanso de su alma.

Los excelentísimos e ilustrísimos señores Nuncio de Su Santidad, Arzobispo de Santiago, Patriarca de las Indias, Obispo de Madrid-Alcalá, así como otros varios señores Prelados, se han dignado conceder indulgencias en la forma acostumbrada.

(A. 8) (3)

Para esquelas: HIJOS DE RAMON DOMINGUEZ. Barquillo, 45. Teléfono 33019.

EL DEBATE PRECIOS DE SUSCRIPCION
Madrid..... 3,50 pesetas al mes
Provincias..... 9 pesetas trimestre
PAGO ADELANTADO
FRANQUEO CONCERTADO

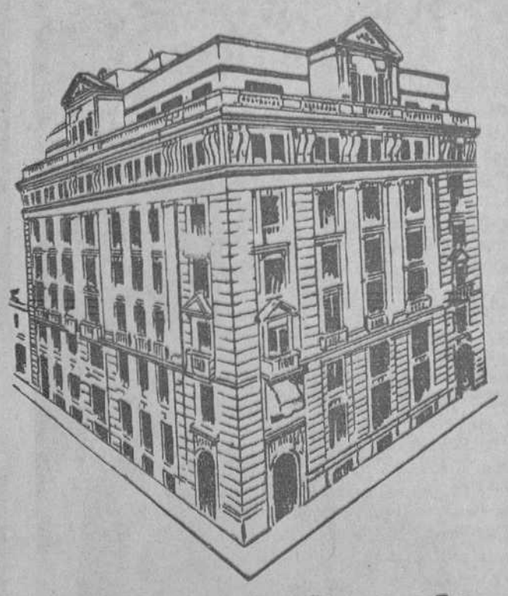

La Editorial Católica
S. A.
Sociedad propietaria de
EL DEBATE
"HOY", DE BADAJOZ; "IDEAL" DE GRANADA; "JEROMIN"; "LECTURAS PARA TODOS" Y OTROS PERIODICOS Y REVISTAS
pone en circulación acciones nominativas de 500, 250 y 50 pesetas nominales a la par.

El pago de las acciones que se suscriban se hará en cuatro plazos: el primero, del 50 por 100, en el acto de la suscripción, y los otros tres plazos, en la cuantía y en las fechas que con la anticipación de tres meses señalará el Consejo de Administración, a partir del día 1.° de enero de 1934.

BOLETIN DE SUSCRIPCION

Don . . . . . domiciliado en . . . . . calle . . . . . número . . . . . suscribe . . . . . acciones nominativas de (1) . . . . . pesetas cada una a la par, de cuyo importe total abonará un 50 por 100 en el acto de la suscripción, y el resto en tres plazos de la cuantía y en las fechas que con anticipación de tres meses señale el Consejo de Administración, a partir del día 1 de enero de 1934.

. . . de . . . . . de 193 . . .

(Firma del suscriptor)

(1) Escríbase en letra. Las acciones son de 500, 250 y 50 pesetas cada una.

NOTA.—El pago del 50 por 100 puede realizarse por medio de giro postal, cheque a nombre de la Editorial Católica, S. A., o transferencia a la cuenta que EL DEBATE tiene en alguno de los Bancos de esta plaza, Banco de España, Español de Crédito, Banco de Vizcaya, Banco de Bilbao, Banco Hispano Americano o Banco Anglo-South. Es conveniente que los accionistas, al hacer el pago en una de estas formas, lo avisen directamente a la Administración de la Editorial Católica, S. A.

El día 30 hace cien años que España fué dividida en 49 provincias

En virtud de un Real decreto de Fomento, siendo ministro don Francisco Javier de Burgos. No hubo siquiera el criterio de ponderar la extensión y la población. Desde los tiempos de Roma, la división administrativa se va complicando a lo largo de los siglos. Carlos III y Carlos IV dividen la Península en Intendencias, que se ajustan, aproximadamente, a los reinos históricos. En la etapa de 1820 al 23, la división fué de 52 provincias.

UN REAL DECRETO DE 13 DE MAYO DE 1834 CREO LOS GOBERNADORES CIVILES

Entre las gloriosas conmemoraciones del 1933—el año de los centenarios—está la de un real decreto, llevado a la "Gaceta" sin demasiado estrépito, pero en virtud del cual la España administrativa quedó plasmada en la forma que ha llegado a nosotros. Se trata del decreto que dividía la nación en 49 provincias, que son, con escasas diferencias, las actuales.

En virtud de aquel acto legislativo, surgido en un momento gravísimo, cuando se iniciaba la guerra civil y se tambaleaban los fundamentos del Estado, a cuya cabeza estaba la reina niña Isabel II bajo la regencia de su madre, Cristina de las Dos Sicilias, se creaban artificiosamente sobre el mapa de España 49 nuevas entidades, que eran entonces, en su mayor parte, un engendro absurdo, sin contenido alguno histórico, económico o geográfico, pero que hoy, al cabo de un siglo en el cual sus moradores han tenido a la misma ciudad por centro y han estado unidos bajo el mismo Gobierno, sufriendo idénticas vicisitudes, tienen una verdadera e indestructible personalidad. Existe hoy una conciencia provinciana y un patriotismo local que hacen que los habitantes de una misma provincia se consideren unidos por vínculos de paisanaje.

La Península Hispánica, cuya anárquica orografía motiva la formación de diferentes compartimientos en que se dan los climas más varios y las producciones más heterogéneas, está dividida en comarcas bien caracterizadas. Desde que imperó en ella un estado unificador—Roma—fué preciso establecer una división administrativa que se va complicando, a lo largo de los siglos, hasta llegar a las siete provincias (dos de ellas extrapeninsulares) que aparece en la "Notitia Dignitatium", de Constantino. Es de notar que esta división tiene un sentido opuesto a la tendencia actual, pues se establecen una serie de centros en la zona costera, entonces lo más rico y culto, que irradian sobre la meseta central, bárbara y poco poblada. Roto este orden, ya muy alterado por los godos, en la invasión musulmana, van surgiendo, a medida que avanza la reconquista, una serie de entidades autónomas, de acuerdo siempre con factores geográficos o históricos. Las diversas monarquías independientes se reparten en diferentes organismos más o menos sujetos al poder central: estados de las órdenes militares y de la nobleza; comunidades, divididas en sexmos; concejos, valles, cuadrillas, divisas, merindades, cofradías, etcétera, y, más adelante, corregimientos y gobernaciones. Toda esta máquina complejísima perseveró después de la unión de las coronas de Castilla y de Aragón en los Reyes Católicos y después de la conquista de Granada y de la anexión de Navarra. Cada "reino" conservó su personalidad y, dentro de ella, su administración característica.

Los Borbones intentan crear un Estado unitario, de tipo francés, por lo cual aprovechan la guerra de Sucesión para suprimir autonomías regionales. Pero la división administrativa centralista procura adaptarse a la tradicional, que no se altera apenas aun cuando Carlos III y Carlos IV dividen la Península en Intendencias, que se ajustan aproximadamente a los reinos históricos. José I intentó dividir a España en departamentos, como la Francia de la Revolución; división que no se funda en ninguna realidad geográfica o histórica ni en ningún interés local, sino en la conveniencia de la Administración Central, que ajusta a ella su sistema burocrático. La Constitución de Cádiz enumera, al determinar el territorio nacional, los antiguos reinos, pero promete "una división más conveniente del territorio español", que no llegó a realizarse. En la segunda etapa constitucional (de 1820 a 1823) se proyectó una distribución en "provincias" (se adoptó acertadamente este término, más castizo que el de "departamentos") parecida a la actual. El número de provincias era 52; la actual de Albacete se llamaba "de Chinchilla", la de Pontevedra tenía a Vigo por capital y había, además de las actuales, las de Calatayud, Játiva y Villafranca del Bierzo.

A la cabeza del Estado se hallaba entonces la Reina niña Isabel II, bajo la regencia de su madre Cristina de las Dos Sicilias

Don Francisco Javier de Burgos, ministro de Fomento que hace cien años decretó la actual división provincial de España

El real decreto de 1833

Hacía solamente algunos días que había muerto Fernando VII. Era presidente del Consejo de ministros y ministro de Estado don Francisco de Cea Bermúdez, y desempeñaba la cartera de Fomento, creada para el conde de Opalia, muy poco antes, en 1832, don Francisco Javier de Burgos. Era un Gobierno en el cual se continuaba el sistema de templado absolutismo que regía al morir el Rey, pero sus componentes se creían continuadores del espíritu de los ministros de Carlos III. Su programa era el "Despotismo ilustrado", benéfico y progresista de los monarcas y de los hombres públicos del siglo XVIII. Un real decreto de 23 de octubre de 1833 creaba los "subdelegados principales de fomento" para las provincias y los "delegados subalternos" para las poblaciones importantes. Era urgente determinar el territorio en que habían de ejercer su jurisdicción estos funcionarios. En 30 de noviembre del mismo año, apareció el real decreto de Fomento dividiendo la Península e islas adyacentes en 49 provincias, que tomaron el nombre de sus capitales respectivas, salvo Navarra, Alava, Guipúzcoa y Vizcaya.

La relación que establecía la «Gaceta» entre los antiguos reinos y las nuevas provincias era la siguiente: Andalucía, que comprendía los reinos de Córdoba, Granada, Jaén y Sevilla, se repartía en las provincias de Córdoba, Jaén, Granada, Almería, Málaga, Sevilla, Cádiz y Huelva. Aragón comprendía las de Zaragoza, Huesca y Teruel; el Principado de Asturias constituía la provincia de Oviedo; Castilla la Nueva, las de Madrid, Toledo, Ciudad Real, Cuenca y Guadalajara. Castilla la Vieja —una de las regiones de más confusa delimitación, por su compenetración con León—se descomponía en las provincias de Burgos, Valladolid, Palencia, Avila, Segovia, Soria, Logroño y Santander. Cataluña se repartía en las provincias de Barcelona, Tarragona, Lérida y Gerona. Extremadura, en las de Cáceres y Badajoz; Galicia, en las de Coruña, Lugo, Orense y Pontevedra; León, en las de León, Salamanca y Zamora. Las provincias de Murcia y Albacete compartían el territorio del antiguo reino de Murcia. El reino de Valencia se distribuía entre las provincias de Valencia, Alicante y Castellón de la Plana. Ya hemos dicho que Navarra y las provincias vascas conservaban su denominación histórica. El archipiélago balear constituía una provincia, y otra el de Canarias. Es, pues, la misma división actual, con la única diferencia de que las Canarias han sido agrupadas, recientemente, en dos organismos provinciales. Esta división no se refería, exclusivamente, al orden administrativo, sino también al militar, judicial y económico.

Las nuevas provincias

El problema más grave estaba en la delimitación de las nuevas provincias. Juntamente con el decreto, se dió un ordenamiento de demarcación, pero el mismo decreto establecía que los subdelegados de Fomento señalarían los límites de sus respectivas provincias, reunirían las observaciones que se les dirigiesen sobre agregación o separación de pueblos, e instruirían sobre ellas un expediente general, que habían de presentar a la Reina al cabo de un año. Los subdelegados harían levantar planos topográficos exactos, a la vista de los cuales se trazaría el nuevo mapa administrativo del Reino.

Los representantes de la autoridad central en las nuevas provincias eran, por de pronto, los subdelegados principales de Fomento, que venían a ser en ellas la superior autoridad administrativa. Según la interesante instrucción de 30 de noviembre de 1933, obra del P. Francisco Javier de Burgos, los subdelegados eran los especiales encargados de la protección de todos los intereses legítimos y los agentes inmediatos de la prosperidad del Reino. Esto es, en pequeño, lo que eran los intendentes de Carlos III. La idea de los legisladores era constituir en cada provincia representantes del Gobierno, para fomentar la prosperidad material y la cultura, pero eran también delegados gubernativos, pues se les constituía en encargados de ejecutar las leyes. Ellos, por sí mismos, no podían ordenar ni prohibir nada, sino lo que mandan o prohiben las leyes, reales órdenes e instrucciones del Reino, pero podían dictar reglas para el cumplimiento de la legislación. La institución de los subdelegados no atacaba a la vida municipal. «Los Ayuntamientos, dice la instrucción citada, son el conducto por donde la acción protectora del Gobierno se extiende desde el palacio del grande a la choza del labrador. Por el hecho de ver en pequeño todas las necesidades, pueden ellos verlas mejor, desentrañar sus causas y sus remedios, y calcular exactamente de qué modo y hasta qué punto influye una medida administrativa en el bien o en el mal de los pueblos". Siguiendo este sano criterio, en 12 de febrero de 1834 se determinaba que los subdelegados no debían presidir los Ayuntamientos, cuya jurisdicción es local, en tanto que la de los subdelegados es provincial. En R. D. de 13 de mayo de 1834 se les llama "gobernadores civiles", y en 28 de diciembre de 1849 se suprimen los intendentes y jefes políticos, creando en su lugar los "gobernadores de provincia", única autoridad civil superior en cada demarcación.

La Constitución de 1812 se ocupa extensamente (artículos 326 a 334) de la organización de las Diputaciones provinciales; estos organismos quedaron perfectamente definidos en la instrucción provincial de 1823.

Crítica de la división provincial

La repartición del territorio nacional en provincias ha sido objeto de críticas muy duras y muy justificadas. "Completamente antinatural—escribe M. L. Echeverría en su excelente "Geografía de España"—, no responde a verdaderos fundamentos geográficos y, en muchas ocasiones, no tiene en cuenta tampoco los motivos históricos. Comarcas geográficas de personalidad bien definida (La Mancha, La Rioja, Tierra de Campos, El Panadés, El Maestrazgo, La Alpujarra, etc.), que siempre han reconocido las gentes del país, quedaron mutiladas arbitrariamente mientras que se incluyeron en una misma provincia (Granada, Cuenca, Avila, León, Cáceres, etc.) zonas bien distintas por su naturaleza, aspecto, clima, vegetación y cultivos. Ni siquiera se escogió como criterio una cierta ponderación en la población y el territorio, existiendo provincias de extensión tan desigual como Badajoz (21.647 kilómetros) y (Guipúzcoa (1.884 kilómetros). "La división provincial fué, como casi toda la legislación española del XIX, una mala traducción del francés. Por esto se han hecho innumerables intentos de rectificación, algunos tan sensatos como el de L. Mallada (1881); pero hoy todo conato de esta clase sería perturbador, pues un siglo de permanencia ha dado a las entidades provinciales fuerte personalidad.

Una de las cosas que más preocupó a los Gobiernos durante algunos años fué la polémica entre diversas ciudades de la misma provincia por la capitalidad. Disputaban dos criterios irreconciliables: la población histórica, llena de tradiciones y recuerdos del pasado, se oponía al nuevo centro fabril o agrícola, "parvenu" en su categoría. El Gobierno prefirió algunas veces la ciudad histórica, como en el caso de Tarragona y Reus; otras, la ciudad nueva y rica, como en el caso de Albacete con relación a Chinchilla; pero las ciudades preteridas no se resignaron en mucho tiempo. Alcázar de San Juan se dolía de la preferencia dada a Ciudad Real; Játiva añoraba su perdida capitalidad; y Las Palmas y Tenerife se declaraban una hostilidad irreconciliable. Un viajero inglés que recorría la Península por estos años, Jorge Borrow, nos ha dejado curiosos detalles de estas rencillas locales. Así, por ejemplo, en Santiago, se encontró a los vecinos poseídos de la animosidad más violenta contra la Coruña, la ciudad nueva, preferida por el Gobierno: "Su antipatía hacia la Coruña no reconocía límites, sentimiento agraviado en no corta medida por la traslación de la capitalidad desde Santiago a la Coruña". "Es una lástima —decía un santiagués—que los vecinos de la Coruña no puedan inventar un medio para llevarse nuestra catedral, como se han llevado nuestro gobierno. Así harían mejor papel, porque ahora no tienen una iglesia donde se pueda decir misa". En Pontevedra, donde había triunfado el criterio tradicional, se encontró a la ciudad indignada por las pretensiones de Vigo. "Los tales vigueses—le decía un notario—pretenden que su ciudad es mejor que la nuestra y que tienen más títulos para ser la capital de esta parte de Galicia. ¿Ha oído usted jamás un desatino semejante? Le digo a usted, amigo, que me importaría muy poco que ardiese Vigo con cuantos mentecatos y bribones encierra. ¿Se le ocurriría a usted jamás comparar Vigo con Pontevedra?", y como el viajero arguyese las excelencias de la bahía de Vigo, el apasionado pontevedrés clamó, en el paroxismo de la indignación: "—¿La bahía, buen señor? ¡La bahía! Sí; esos bribones tienen una bahía, y la bahía es la que nos ha robado todo nuestro comercio. Pero, ¿qué necesidad tiene de una bahía la capital de una provincia?" Don Jorgito el inglés tuvo a menudo que recurrir a toda su diplomacia para declararse neutral en estos conflictos.

El ministro que dividió España en provincias

El político y literato andaluz—de Motril — don Francisco Javier de Burgos (1778-1849) es una de las figuras más interesantes de la España de la primera mitad del siglo XIX. Formado, como tantos otros de los prohombres contemporáneos, en un seminario, siguió después la carrera de Jurisprudencia. Se afrancesó y ocupó cargos en la administración local del Gobierno intruso, y al emigrar perdió muchos de sus borradores de sus poesías. En la emigración publicó su traducción de los obras de Horacio. Vuelto a España en 1817, volvió apartado de la política, consagrado a trabajos literarios, hasta que, a la muerte de Fernando VII, Cea Bermúdez le encargó del despacho de Fomento, a pesar de su templado liberalismo, obligado por la fama de hombre competente en cuestiones hacendísticas y administrativas de que gozaba el literato andaluz. Perseveró Burgos en el Ministerio aun después del advenimiento del Gabinete liberal de Martínez de la Rosa—como él literato y como él un poco escéptico en política—y tuvo parte principal en la redacción de "El Estatuto Real". Una acusación dirigida contra él en el Estamento de Próceres y de la cual se quiso tomar materia de escándalo, motivó su retirada de la política, aun cuando su honorabilidad quedó perfectamente demostrada.

Hábil hacendista, hombre ponderado y de buen consejo, discreto autor dramático y poeta estimable, Burgos fué, como tantos otros, liberal en política y tradicionalista en literatura.

España desde los Reyes Católicos hasta la conquista de Portugal (1479-1580)

España desde la conquista hasta la independencia de Portugal (1580-1640)

La división administrativa de España después de la invasión de los bárbaros (414)

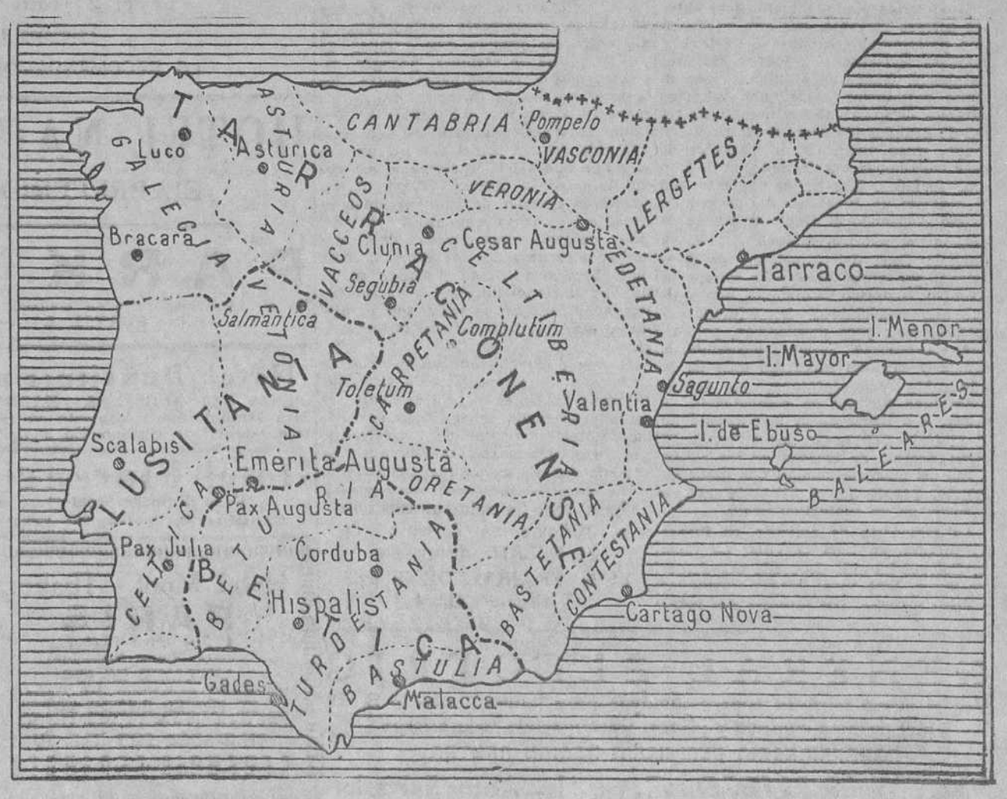

La división de Augusto en la España romana

ARBOLES FRUTALES
forestales y de adorno
VIDES AMERICANAS
Primera casa española de vides americanas
Antonio Alonso — LOGROÑO
Esta casa necesita representantes
PIDASE CATALOGO GRATIS

LUZ Y CALOR
ESTUFAS, COCINAS, HORNILLOS y LAMPARAS de todas clases por gasolina Catálogo gratis. L. BALMES. Echegaray, 21. MADRID.

Neurastenia HISTERISMO PSICOSIS
SANATORIO NEUROPATICO, Carabanchel Bajo (Madrid). Tres pabellones. Uno especial para señoras. Cuatro médicos. Tratamientos modernos. Director: Doctor Gonzalo R. Lafora. PLAZA DE LA INDEPENDENCIA, 8, MADRID.

LINOLEUM
5,50 ptas. m.², alfombras, tapices, esteras, gran saldo mitad precio
SALINAS, CARRANZA, 5. Teléfono 35576.

CIUDADES DE TURISMO

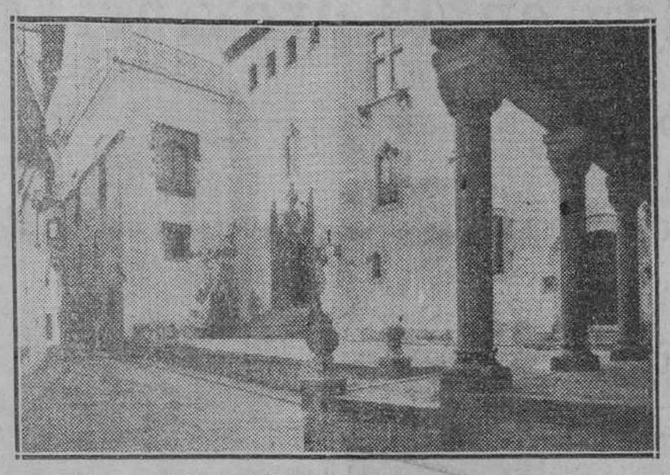

UN ARTISTICO RINCON DE UNA CALLE DE SITGES

Sitges

La pequeña villa de Sitges, en la provincia de Barcelona, es hoy uno de los lugares de descanso más famosos de España. Situada al pie de la estupenda mole granítica del Garraf, junto al mar, en un rincón de la extensa playa de finas arenas, ha esperado pacientemente siglos y siglos de modestísima historia su momento de auge. La cercanía de Barcelona, su propia hermosura, la maravillosa vista que, yendo desde la gran capital, se goza sobre el mar; la frecuencia y facilidad de las comunicaciones ferroviarias, las excelentes carreteras y el haber sido residencia del gran artista Santiago Rusiñol han contribuído a valorizar los encantos de Sitges.

Su importancia, acrecentada rapidísimamente, data sólo de algunos años; desde que Santiago Rusiñol con las inquietudes de su amor a la belleza y Carlos Deering, norteamericano soñador, la enriquecieron con aportaciones valiosas que luego se puntualizaron, y desde que muchísimos barceloneses acomodados hicieron de ella playa predilecta. Los artistas han favorecido a Sitges con sus obras, y las familias que allí encuentran un incomparable lugar de reposo, con centenares de casas de recreo.

La «Iglesia parroquial», dedicada a San Bartolomé y Santa Tecla, sobria construcción que se alza sobre el muelle, junto al mar y al extremo del morro que cierra la playa, tiene algunos altares barrocos excelentes y unas modernas pinturas de Darío Vilás en la capilla del Sacramento. Las calles son limpísimas y muy soleadas; muy hermosas algunas de ellas por las construcciones modernas en que el buen gusto preside. Junto al mar se levantan los monumentos al doctor Robert, original del escultor Reynés, al doctor Benaprés, y el que, por iniciativa de Rusiñol y la cooperación de la villa se levantó al «Greco», objeto en Sitges de un homenaje el año 1898, que contribuyó mucho a marcar la resurrección del genial pintor.

Aparte las hermosuras de la Naturaleza y los encantos varios que el turista encuentra para una estancia cómoda, hay dos edificios que, por sí solos, obligarían a la excursión de Sitges: «Maricel» y el «Cau Ferrat». El ya nombrado Mr. Deering, enamorado del arte español y de la belleza del Garraf y del mar, adquirió un conjunto de edificios levantados sobre las rocas y coleccionó en ellos, después de hermosear y restaurar dichas casas, bajo la dirección de Miguel Utrillo, gran número de obras artísticas de estilo español.

El «Cau Ferrat» es el Museo donde Rusiñol fué reuniendo las adquisiciones numerosísimas que hizo en sus largas correrías por el mundo. Sobresalen los hierros forjados, que son en cantidad prodigiosa; cerámicas de Talavera, Manises, Paterna, etc.; vidrios antiguos catalanes, franceses e italianos, esculturas castellanas e italianas, algunos retablos de gran valor y numerosas telas de grandes pintores: el Greco y Zuloaga, entre otros. La más notable de esas colecciones es, sin duda, la de hierros forjados. Las mejores piezas son el aldabón de Vich, que representa a Cristo golpeando al diablo en forma de dragón; el aldabón que recogió de la llamada Casa del Arcediano, de Barcelona, que desde hace poco tiempo es Archivo Histórico Municipal; otros aldabones, candelabros, herraduras, cofres, coronas para iluminación, palomillas, cerraduras, cruces parroquiales, armas y muchas muestras más de la admirable forja catalana, que tantas maravillas produjo en competencia, a veces, y a pesar de la inferioridad de la materia prima, con los orfebres. El «Cau Ferrat» se levanta en las rocas, a ras del mar, de manera que desde su interior parece que el visitante navega a bordo de un fantástico navío.

La residencia de artistas en Sitges ha influído en toda la villa. La Casa de Correos ha sido decorada por Agustín Ferré, José Vidal, Magín Cassanyes y otros artistas. Los buzones son notables, así como un escudo que labró Pedro Jou.

Debe visitar también el turista el «Hospital de San Juan», que fundó el conde Bernardo de Fenollar y ha sido hace pocos años trasladado a un espléndido edificio decorado con pinturas antiguas y modernas. La casa antigua está situada en el conjunto «Maricel».

Entre los magníficos edificios que en gran número tiene la villa resaltan la «Casa Falç», hoy propiedad de los señores de Dalmau, donde muebles y cortinajes son otras tantas piezas de arte y la «Casa Llopis», que está amueblada y paramentada artísticamente como una casa catalana de labradores ricos de fines del siglo XVIII.

Aunque por sí sola es Sitges objeto único de una excursión, puede el turista llegar al santuario de «Nuestra Señora de Vinyet», situado a tres kilómetros; a las canteras del «Garraf» a las bodegas que levantó el genial Gaudí en Garraf; a «Terramar», arrabal nuevo de Sitges, levantado en la playa y a una distancia de tres kilómetros de la villa; a los acantilados impresionantes de las costas, cortados por calas cortas de gran hermosura; a «Villanueva y Geltrú», ciudad situada a siete kilómetros de Sitges, donde está el Museo Biblioteca de don Víctor Balaguer, que guarda interesantes antigüedades egipcias y romanas, curiosas colecciones etnográficas, algunas obras de arte, y biblioteca que cuenta unos 32.000 volúmenes, siendo de citar también en esta ciudad la iglesia parroquial, del siglo XVIII, y un castillo del siglo XII, restaurado recientemente; y, por último, a las montañas vecinas, desde donde se dominan espléndidos panoramas.

La excursión es aconsejable para el turista que vaya a Barcelona, lo mismo en invierno que en verano. Es una magnífica estación para la época de fríos, y en el estío la gran perspectiva del mar, que lame la villa, templa grandemente los calores.

Pocos viajes serán tan fáciles y cómodos como el de Barcelona a Sitges. Debe tomar el viajero en el apeadero del Paseo de Gracia, de la ciudad condal, cualquiera de los trenes ligeros a la costa del Sur. El viaje de ida y vuelta se hace comodísimamente en un día, sin madrugones ni vueltas tardías. En realidad, la excursión a Sitges es una visita a un lugar más de los alrededores de Barcelona y, si el turista, por apremios de tiempo, lo desea, puede hacerla en una mañana o en una tarde.

UNA VISTA EXTERIOR DEL HOTEL TERRAMAR PALACE EN LA RIVIERA CATALANA

Hay campo de golf de nueve agujeros.

En Sitges, existe un magnífico hotel «El Terramar Palace», edificado al borde del mar. Con la belleza del paisaje, las terrazas y jardines que le rodean, el gran lujo y comodidades de sus habitaciones (pasan de un centenar, todas exteriores), salones de fiestas, bar americano, insuperable restaurante, y el magnífico parque con campos de «golf», pistas de «tennis», garages, etcétera, puede conceptuarse entre los mejores hoteles de Europa. Otro de los mayores atractivos que brinda al Turismo Internacional esta bella ciudad, enjoyada de una primavera perenne, es el magnífico «Golf Terramar», así como también la piscina «Platja d'Or», punto de reunión de cuantos aman el encanto de la vida elegante a orilla del mar. De las arenas doradas de Sitges se habla ya en todos los idiomas, como de la benignidad de su clima, de su luminosidad, de su limpieza y de sus bellas avenidas que se extienden paralelas al mar, bordeándolo con festones de flores.

No sería extraño que en la próxima primavera, Sitges recibiera la visita del Príncipe de Gales y, a tal efecto, se están preparando en el «Terramar Palace Hotel» un grupo de habitaciones, que serán suntuosamente decoradas, de acuerdo con el buen gusto británico.

Para todo lo relacionado con la "Oficina de Turismo" de EL DEBATE, dirigirse a LUIS FRANCO DE ESPES Alfonso XI, 4

GENERAL ELECTRIC
Vea el nuevo receptor superheterodyne para "autos" modelo B. 40
600 pesetas contado y plazos. Garantizando todo Europa
CONCESIONARIO EXCLUSIVO REGION CENTRO:
SALVADOR PLIEGO.—Goya, 41.—Autos Salvador

Turismo

PARADORES, HOSTERIAS Y ALBERGUES DEL PATRONATO NACIONAL DEL TURISMO

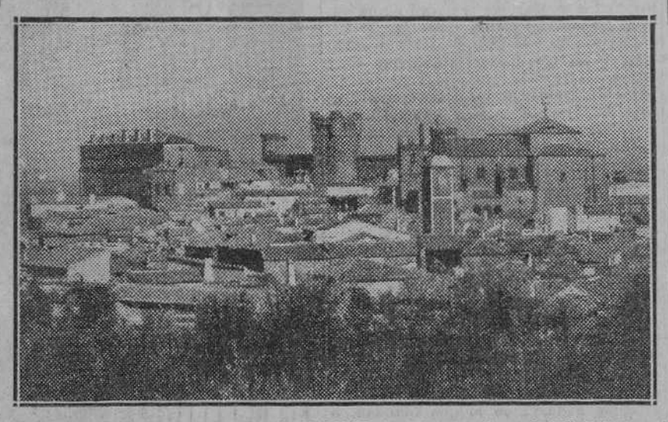

EL PARADOR NACIONAL EN EL CASTILLO DE OROPESA

TARIFA DE PRECIOS

Invierno 1933-1934

ALBERGUES DE CARRETERA

Habitación de dos camas, 20 pesetas; idem de una cama, 12,50; almuerzo o comida, 8; desayuno, 2,50; garage, 5; habitación de chófer, 5; almuerzo o comida de chófer, 5,50; desayuno de chófer, 1,50.

PARADOR DE UBEDA

Habitación de dos camas (máxima), 25 pesetas; idem de una cama (mínima), 8; pensión máxima, 25; idem mínima, 18; idem servidumbre, 12; desayuno, 2,50; almuerzo, 6; comida, 7; garage, 3; almuerzo o comida de servidumbre, 5,50; desayuno de servidumbre, 1,50.

CARTA DE ALBERGUES Y PARADORES

Ración de carne, ave o jamón, 2,50 pesetas; idem de embutidos, 2; huevos al plato, 1,50; tortilla de jamón o patatas, 2; café, té o manzanilla, 0,60; chocolate con bollo o pan, 1,25; limonada o naranjada, 0,60.

HOSTERIA DEL ESTUDIANTE EN ALCALA DE HENARES

Almuerzos o comidas (tres platos entremeses y vino del pellejo), 8 pesetas; tortilla de patatas, con pan y vaso de vino, 2,50; bocadillos variados, 1,50; chocolates con pan, picatostes, migas, churros o bollo, 2,50; café con media tostada, 1,50; té completo, 3.

HOTELES RECOMENDADOS

HOTELES UNIDOS, S. A.
La organización Hotelera más importante de España
Barcelona: Hotel Oriente, 250 habitaciones, 150 baños; Hotel España, 150 y 50; S Agaró: Hostal de la Gavina, 60 y 30; Sitges: Hotel Terramar Palace, 150 y 100; Golf Hotel Terramar, 30 y 10; Tarragona: Hotel Europa, 75 y 30; Valencia: Hotel Victoria, 100 y 50; Alicante: Hotel Palace, 80 y 50; Granada: Alhambra Palace, 150 y 100; Sevilla: Hotel Madrid, 150 y 80; Cádiz: Hotel de la Playa, 150 y 50; Bilbao: Hotel Carlton, 200 y 200; San Sebastián: Hotel María Cristina, 200 y 150.

HOTEL NUEVA YORK
MADRID
Recién inaugurado, instalación moderna
PREFERIDO EN MADRID
Avenida Eduardo Dato, 4. Teléfonos 16595-16594-16593.

HOTEL VICTORIA
PUERTO DE NAVACERRADA
Inauguración el 3 de diciembre. Completamente reformado.
NUEVA DIRECCION
POR EL FERROCARRIL DEL NORTE HASTA CERCEDILLA, Y DESPUES POR EL DE MONTAÑA HASTA EL HOTEL

HOTEL LONDRES
Caldo, 2 (entre Preciados y Carmen)
Teléfono 16490. MADRID.
LO RECOMENDAMOS ENTRE LOS MEJORES

HOTEL NACIONAL. Madrid
EL PREFERIDO DEL TURISTA

PARK HOTEL
En el lugar más bello de Madrid, un Hotel de lujo con selecto Restaurant
GRANJA, 6. :—: TELEFONO 42541

Hotel Duñaiturria
PLAZA DEL ANGEL, 13.—MADRID
Será atendido cuidadosamente en régimen especial de alimentación o vigilia.

Hotel Florencia
Gran distinción, confort
BARQUILLO, 22 (esquina Prim)

Hotel Mont -- Thabor
PARIS
4 Rue Mont-Thabor
(Opera Place Vendome)
AMPLIADO EN 1932
180 HABITACIONES, 100 BAÑOS
ES EL HOTEL DONDE ENCONTRARAN TODA CLASE DE FACILIDADES POR SER SU
GERENCIA ESPAÑOLA

HOTEL REGINA
ALCALA, 19
Habitaciones desde 5 pesetas
Pensiones desde 20
Conocido por su excelente cocina

HOTEL MEDIODIA
300 habitaciones desde 5 pesetas
RESTAURANT ECONOMICO
Glorieta de Atocha, 8.—MADRID

HOTEL IMPERIAL
Reformado. Teléfono en las habitaciones.
El más céntrico de Madrid.
Montera, 22. Tels. 21134 - 21135

HVNGARIA
TES
CHOCOLATES
MERIENDAS
HELADOS
SERVICIO EN EL ACTO
ALCALA, 28

SI USTED VIAJA DEBE SABER IDIOMAS
APRENDA INGLES
por el método ÆOLIAN, radiado todos los martes y jueves, a las nueve y cuarto de la noche. Libro indispensable para seguir curso, 7,50 pesetas. Discos, álbum y método, 240 pesetas. Plazos y discos sueltos. Exclusivamente en Æolian. Conde de Peñalver, 22. Madrid.

Antigua CASA BOTIN
Fundada en 1620. Cocina clásica española. PLAZA HERRADORES, 7.

BUENOS AIRES--RIO DE JANEIRO
Conferencias radiotelefónicas con dichas ciudades desde Madrid. TRANSRADIO ESPAÑOLA, Alcalá, 43, en su Central Radiotelefónica, pondrá a ustedes al habla con sus familiares y amigos en Buenos Aires y Río de Janeiro.

PLUS ULTRA
COMPAÑIA ANONIMA DE SEGUROS GENERALES
Dirección: Madrid.—Plaza de las Cortes, 8.
Sucursal: Barcelona. Ronda de la Universidad, 17.

	Pesetas
Capital suscrito	4.000.000
" desembolsado	2.500.000

Siniestros pagados hasta 31 de diciembre de 1931: Ptas. 12.695.664,69
Vida. — Incendios. — Accidentes.— Responsabilidad civil. — Maquinaria.—Robo — Motín.—Mobiliario combinado.—Transportes
Autorizada la publicación por el Servicio de Inspección de Seguros y Ahorros en 6 de octubre de 1932

"EXCELSIOR"
Cervecería-Restaurant. Excelente cocina española y alemana. Príncipe, 27. Madrid Teléfono 12730. Cubiertos y a la carta

CARTELES DE ESPAÑA

SPAIN
For information apply to the principal tourist agencies and to the Patronato Nacional del Turismo (Spanish State Tourist Department): 12, Boulevard de la Madeleine, Paris; and 2, Duque de Medinaceli, Madrid
A PARADISE OF A THOUSAND PLEASANT CLIMATES

AUTOMOVILISMO

Un coche excepcional para el turismo

Auto engrase Torroella
Moderno sistema de engrase por procedimiento americano.—Hércules, Hércules. Hércules. — General Porlier, 21 y 25.

MAHOR - EXPRES
"La seguridad del viajero"
Invita a usted a ensayar, con pequeño gasto, el placer de un viaje en sus maravillosos
PULLMAN - DAIMLER
UNICOS EN ESPAÑA
Inscríbase para la excursión a Guadalupe organizada para el sábado 25 del corriente por EL DEBATE, en su Oficina de Turismo, Alfonso XI, número 4
MAHOR-EXPRES
Francisco Silvela, 84, MADRID
Teléfono 50525

"Atlantic Motor Oils"
LUBRIFICANTES
Un tipo para cada coche. La mejor calidad en cada tipo.
"ATLANTIC" S. A.
Los Madrazo, 36
Madrid

AUTO - GOMAS
NEUMATICOS ACCESORIOS ACEITES
GOYA, 40. Teléf. 58375. MADRID

Viajes Marsáns S. A
Carrera San Jerónimo, 30
Tels. 18807-21231
AÑO SANTO EN ROMA
Viajes "a forfait" (con todos los gastos incluídos)
Antes de emprender viaje no deje de solicitarnos.
PRESUPUESTO GRATIS

Igualmente que lo acaecido en América con motivo del viaje triunfal del general Balbo, cuyos aparatos fueron visitados por miles de personas de todas las clases sociales, la presente fotografía nos da una pequeña muestra del entusiasmo con que se recibió, cerca de Roma, al valeroso Mariscal. Pero tanto en América, como en Europa, causa semejante admiración la belleza de líneas e inigualable rendimiento de los coches Marca de Soto, que fueron siempre los primeros en llegar hasta la victoriosa escuadrilla italiana. El coche que se advierte en primer término es un último modelo de la Marca de Soto, tipo Convertible, Coupé, y uno de los primeros que llegaron a Europa. En el momento actual, un de Soto es auténtico prestigio de las carreteras españolas, y el mejor y más confortable auxiliar de todos aquellos turistas expertos que aspiran a disfrutar absolutamente y sin desagradables incidencias los múltiples encantos de un viaje o de una excursión.

Sociedad Anónima de Transportes Automóviles
S. A. T. A.
Caballero de Gracia, número 60 Teléfono 22017
Alquiler de autocares a tanto el kilómetro
Organización de excursiones a "forfait"

DE SOTO SIX
Distribuidores:
S. E. I. D. A., S. A.
SALON DE EXPOSICION:
Plaza de la Independencia, 5.
OFICINAS Y RECAMBIOS:
Espronceda, 38.—MADRID.
Agentes en todas las provincias
O-12

LEA USTED
Los dos primeros meses de "El Divino Impaciente". Lo que dice Pablo Sorozábal

el teatro

Hoja núm. 10
26 noviembre 1933

A TEATRO LLENO

LOS DOS PRIMEROS MESES DE "EL DIVINO IMPACIENTE"

Hoy día 26 se cumplen los dos meses del estreno en el teatro Beatriz de la hermosa obra poemática de José María Pemán "El divino impaciente".

Dos meses de representaciones admirables por una compañía sin par ni precedente, formada en su totalidad por destacadas figuras de nuestra escena, cuyo elogio está hecho con sólo mencionar sus nombres.

Nuestro comentario pretende señalar el caso excepcional de esta producción de Pemán, cuya primera salida escénica le vale un triunfo tan clamoroso como el de "El divino impaciente", obra cumbre de nuestra dramaturgia. El poder de evocación de la figura gigantesca —gigantesca en el dolor y en el martirio—prende en el sentimiento público, y se adueña de él sugestionándole con la belleza y con la verdad, aliados inseparables en toda obra esencialmente artística.

En estos dos meses el teatro Beatriz se ha visto constantemente, inalterablemente lleno. Caso excepcional en un espectáculo dramático.

Llega "El divino impaciente" a esta fecha con ciento treinta representaciones, y el vigor y la lozanía escénicas de la primera representación. En tal punto los intérpretes han llegado a tan perfecta ensambladura, que cada representación de "El divino impaciente" es una magnífica lección del arte de hacer comedias.

Alfonso Muñoz, Ricardo Calvo, Társila Criado, Rosario Iglesias, la Santaularia, Cabré, López Silva, todos son acreedores al más encendido elogio.

Teatro ESPAÑOL
Compañía
XIRGU - BORRAS
HOY DOMINGO, 26
A las 3,30
La noche del sábado
(Popular)
A las 6,30
DON ALVARO o La fuerza del sino
Don Alvaro, Enrique Borrás; Leonor, Margarita Xirgu.
Noche, a las 10,30 (popular). Butaca, 3 ptas.
Divinas palabras

El marqués de Valdeflores, que se propone divulgar y popularizar la gran obra musical del maestro Sorozábal. Valdeflores, figura muy conocida en los medios teatrales, es actualmente empresario de los teatros Calderón y Fuencarral, donde realiza campañas en pro del arte lírico

Teatro CERVANTES
Teléfono 12114
EXITO INDESCRIPTIBLE
de la obra de
Luis Fernández de Sevilla
"Sevilla, la mártir"
Protagonistas:
PEPITA MELIA,
BENITO CIBRIAN

Una escena del primer acto del notable sainete de Quintero y Guillén "Como tú, ninguna", que se representa con gran éxito en Fontalba. En la "foto" aparecen con la admirable actriz Carmen Díaz, los actores Ricardo Simó-Raso y Rafael Bardem

FRONTON MADRID
Hoy domingo, tarde, a las 4 1/4 y noche, a las 10 1/4
Grandes partidos de pelota y quinielas
por las más notables raquetistas
Partidos de "ases"

DESPUES DEL TRIUNFO

Lo que dice Pablo Sorozábal

Después del estreno triunfal de esa joya lírica que se titula "Adiós a la bohemia", y representada a diario con éxito en el Calderón, el joven e ilustre compositor ha hecho a un colega de la noche las siguientes declaraciones:

"YO NO ME HE ENTERADO AUN DE LO QUE ES LA ZARZUELA"

—Yo no me he enterado aún, de una manera definitiva, lo que quiere encasillarse con el nombre de "zarzuela típica". Aparte de que en la zarzuela cabe todo—todo lo que no sea opereta—, yo, personalmente, opino que la zarzuela no es más que una ópera que no llegó a ser. Y que no llegó a ser por incapacidad de resistencia del público español, que quiere en la escena una gran variedad y una gran vivacidad... Zarzuelas regionales, completamente regionales, buscando el alma del pueblo, no se han hecho en España. Se ha hecho una cosa convencional, que se le parece. Pero el día que salga un músico con una obra donde se encuentre el alma de una región española—por ejemplo, Andalucía, que aun no tiene su zarzuela—, ese día se verá lo que es una zarzuela regional.

"NUESTRA OPERETA TENDRA QUE SER ESPAÑOLA"

—¿Y de la opereta?

—Yo creo que hay que deslindarla de la zarzuela. Separarla principalmente, porque los intérpretes han de ser distintos. En la zarzuela han de ser cantantes, y en la opereta, cantores. Cantores a la americana, que sepan marcar en la escena un ritmo de "fox" o de vals. Aunque esto habría que metérselo al público español a la fuerza, pues él, que no tiene el infantilismo que casi todos los públicos extranjeros, posee un concepto de la frivolidad diferente y suyo.

"EL PORVENIR NO ESTA CLARO"

Hablamos de la decadencia del género lírico en España.

—En España hay muchos noveles que no pueden salir. Yo, personalmente, conozco media docena de músicos que si pudieran estrenar harían cosas formidables y teatralísimas, que es lo fundamental, ya que el teatro ha de ser siempre teatro. Pero la lucha para estos hombres es muy dura. Hacerse escuchar—yo lo sé por propia experiencia—es empresa de gigantes.

—¿Entonces, la decadencia...?

—La decadencia vino porque los autores no supieron enfrentarse a tiempo con el público y no han sabido hacer, ni en lo lírico ni en lo dramático, obras con vibración actual. Por eso la gente se va al "cine" y abandona nuestros teatros, que ni como locales siquiera pueden ofrecer un atractivo singular. Hay que formar un público y hay que formar unos autores. Con esto no veo más camino — señala Sorozábal — que la creación de un teatro del Estado o de la Sociedad de Autores, o de quien sea, que esté dedicado exclusivamente a buscar orientaciones nuevas y hombres nuevos. Este es el gran laboratorio que necesitamos.

EN EL ESPAÑOL

LA PRIMERA REPRESENTACION DEL CICLO ROMANTICO

Anoche se dió en la escena del Español la primera representación de este ciclo, con el vigoroso drama del duque de Rivas "Don Alvaro o la fuerza del sino".

Se aproxima el centenario del romanticismo español, que alcanzó su cumbre hacia 1835. Es, pues, acertado ese ciclo romántico que anuncia la empresa de Margarita Xirgu, y se ha iniciado con la obra de don Angel Saavedra, representativa, en verdad, de un teatro que tendrá sus defectos, pero tiene, es innegable, grandes virtudes.

"Don Alvaro" fué servido por Enrique Borrás con acentos viriles que entusiasmaron al público.

La figura de Leonor se hizo alma y verbo en Margarita Xirgu. Si el gesto de Borrás enardece a los públicos, la ternura y la delicadeza de Margarita prestan a la Leonor del drama romántico la aureola del éxito, que fué grande.

LOS AFICIONADOS

Sociedad Linares Rivas. — Esta Agrupación celebrará su acostumbrada función mensual en el teatro de la Comedia, el miércoles 29, poniendo en escena la comedia en tres actos "La fuerza del mal".

Hoy, 26, a las seis de la tarde, tendrá lugar la inauguración del bonito salón teatro que ha sido instalado en la nueva casa social, calle de la Libertad, 29, principal, con arreglo al siguiente programa: unas palabras de Linares Rivas, la comedia del mismo autor "La última novela" y recital poético.

Continúa abierta la matrícula para las clases de declamación teóricopráctica.

* * *

Cuadro Artístico del Centro de Instrucción Comercial. — El Cuadro artístico del Elemento Joven del Centro de Instrucción Comercial dará hoy domingo, a las diez de la noche, en el salón teatro del domicilio social, una representación de la comedia de Molière "Don Juan", traducida por don Jacinto Benavente, que está invitado a tan interesante reposición.

Cartel de Provincias

La inauguración del gran teatro del Liceo ha tenido lugar el día 23 con el estreno en Barcelona de "La vida breve" y "El amor brujo", del maestro Falla. Debido a la intranquilidad por que pasa estos días Barcelona, huelga de transportes, tiros, bombas, etc., el público se retrajo bastante, celebrándose la función inaugural con media entrada.

"La vida breve" fué maravillosamente interpretada por Hina Ispani, la artista argentina, el tenor Civil, el bajo Alsina y el barítono Morelli. También fué calurosamente aplaudida Laura de Santelmo en su coreografía de "El amor brujo".

* * *

En el teatro Barcelona, de la Ciudad Condal, ha obtenido un grandioso éxito, al presentarse con "El hombre que volvió a la vida", el gran actor argentino Enrique de Rosas.

* * *

La compañía de bailes españoles de la Argentinita actúa con aplauso en el teatro Arriaga, de Bilbao, y en la misma ciudad, en el teatro de Los Campos Elíseos, se ha presentado la compañía de Juanito Martínez, en la cual figuran Pepita Huertas, Dorini de Diso y el barítono Manuel Llamas.

* * *

En Valencia siguen su actuación magnífica las compañías de Guevara-Rivelles y Heredia-Asquerino, en los teatros Principal y Eslava, respectivamente.

Irene López Heredia anuncia para en breve el estreno de la obra de don Benito Pérez Galdós "Mariucha".

* * *

Fu-Manchú, el maravilloso ilusionista, se presentará próximamente en el Gran Coliseo España de Sevilla.

* * *

Con las reposiciones de "Jabali" y "Usted es Ortiz", sigue su temporada en el Principal, de Zaragoza, el graciosísimo Casimiro Ortas, que anuncia el estreno de "La voz de su amo", el último gran éxito de Muñoz Seca y Pérez Fernández.

En el teatro Apolo, de la misma población, se representa "Genoveva de Brabante", por la compañía de Rambal.

* * *

Amalia de Isaura y Paco Alarcón actúan con gran éxito en el teatro Capitol, de Valladolid. Ultimamente han estrenado "La prudencia", de Fernández del Villar, que agradó al público.

* * *

Para el día 25 del actual se anuncia en el teatro Apolo, de Valencia, el estreno del drama histórico-religioso "San Francisco de Asís".

* * *

Leemos en un periódico de provincias que en mayo de 1934 vendrá al teatro María Isabel, de Madrid, la compañía de Amparito Martí y Paco Sierra. Esta noticia la acogemos con reservas, pues lo mismo anuncia la de Guevara-Rivelles.

* * *

Ha llegado a Madrid, habiendo terminado su actuación en provincias, la compañía María Palou-José Rivero.

* * *

Después de una temporada brillante en el teatro Cómico, de Barcelona, ha regresado a Madrid el notable primer actor Ramón Peña.

TEATRO MARIA ISABEL TELEFONO 14778
Nuevo gran éxito de MUÑOZ SECA
LOS QUINCE MILLONES
TRIUNFO DE AUTOR E INTERPRETES

"ADIOS A LA BOHEMIA" SE HA ESTRENADO CON GRAN EXITO EN SAN SEBASTIAN

La compañía de Amparo Saus de Caballé ha estrenado en el Victoria Eugenia de San Sebastián la ópera chica de Pío Baroja y Pablo Sorozábal "Adiós a la bohemia".

La misma compañía había dado a conocer en Bilbao la magnífica estampa lírica del maestro Sorozábal, cuya fresca y original inspiración, unida a la riqueza y modernidad de su técnica, le han elevado al destacado lugar entre nuestros compositores que hoy ocupa.

"Adiós a la bohemia" gustó francamente, repitiéndose en medio de clamorosas ovaciones la página humorística del chotis truculento, la evocación de una tarde primaveral y el relato del poeta pobre, ambos ricos de melodía y de emoción lírica.

El triunfo fué grande, y Sorozábal objeto de grandes aplausos.

Rosita Lacasa, de la compañía de Price, donde se representa la opereta de fama mundial "La posada del Caballito Blanco"

PRICE
TODOS LOS DIAS
6,30 y 10,30
La posada del caballito blanco
Opereta de fama mundial.
Butaca, 6 pesetas.

GARI
ESCENOGRAFIA
DECORACION
ARTE COMERCIAL
TALLER: SALAS, 5
TELEFONO 54117

LAS BASES DE TRABAJO DE LOS ACTORES PUBLICADAS EN LA "GACETA"

Al objeto de que puedan ser interpuestos recursos por los interesados en el plazo de diez días, el ministerio correspondiente ha hecho publicar en la "Gaceta" las bases de trabajo adoptadas por el Jurado mixto de Espectáculos.

Extractadas, publicamos algunas:

Base 5.ª Se considerarán como "bolos" las funciones o grupos de funciones que se celebren sin llegar al límite para constituir temporada.

El actor percibirá en este caso un sueldo mínimo de 15 pesetas, corriendo a cargo de la Empresa el pago de los viajes de ida y vuelta y el de los acarreos de equipaje hasta el domicilio, hecha excepción de los bultos de mano.

El número de ensayos, horas de duración y cuantía del anticipo se determinará de acuerdo entre la compañía y la Empresa, atendiendo a la índole e importancia del negocio.

Base 6.ª La temporada mínima será de cuarenta y nueve días consecutivos, descontando los que hacen relación a la base 8.ª.

Llegado el término del contrato, quedarán resueltas sus obligaciones, salvo pacto expreso en contrario.

Base 7.ª Si el actor no pudiese prestar sus servicios porque la Empresa se retrase en darle trabajo, éste no perderá su derecho al sueldo durante este tiempo.

Base 8.ª El artista aceptará todos los viajes que determine la Empresa, y si llegara la compañía al punto de destino antes de las nueve de la mañana, se considerará el día hábil para la función.

Cuando el viaje no exceda de tres horas, no se podrá perder sueldo alguno, llegando antes de las cuatro de la tarde.

Base 9.ª La denuncia de un contrato individual deberá notificarse con una anticipación de siete días en Madrid y catorce en provincias.

El final de temporada bastará comunicarlo con siete días de antelación a la terminación de los contratos.

Base 10. Los actores efectuarán el cobro de los sueldos devengados a diario por semanas o decenas.

Base 11. El sueldo mínimo del actor será de 10 pesetas en Madrid, 12 pesetas 50 céntimos en provincias y 40 pesetas en el extranjero.

Base 12. Los gastos que se originen en concepto de documentación para actuar en el extranjero serán:

De cuenta del actor, cuando se refieran a su documentación personal establecida por la ley como obligatoria.

De cuenta de la Empresa, la visación de pasaportes y cuantos se refieran a documentación del grupo y a los gastos que de ella se deriven.

....

Base 15. El actor no podrá trabajar más que dos funciones en día de labor y tres en los días declarados fiestas oficiales de la nación; en éstos y en los domingos no habrá nunca ensayo.

El genial guitarrista Andrés Segovia, que el lunes dará en la Comedia un único recital

A LAS CUATRO (EXTRA)
ENORMES PARTIDOS
Primero, a remonte:
Abrego y Erviti contra Ucin e Iturain
Segundo, a remonte:
Abrego III y Zabaleta contra Ostolaza y Vega
Se jugará un tercero

LOS ACTORES ARGENTINOS MUIÑO Y ALIPPI, CAMINO DE ESPAÑA

Con la compañía española García-León y Perales han embarcado para España los célebres actores argentinos Muiño y Alippi, que con nuestros compatriotas, los titulares de la compañía, actuarán en un teatro madrileño durante los meses de enero y febrero, regresando después a Buenos Aires, donde en el mes de marzo ha de volver a presentarse la citada compañía.

Y aquí viene la adivinanza. ¿En qué teatro de Madrid van a actuar? ¿Será acaso en...?

Lo diremos en nuestra próxima hoja.

"EL HERMANO LOBO" SE ESTRENA CON EXITO EN BARCELONA

El estreno en el teatro Novedades de Barcelona del drama lírico de Federico Oliver y Penella, "El hermano lobo", efectuado el miércoles, fué recibido por el público, que llenaba el teatro, con calurosas muestras de agrado.

La obra, de la que eran garantía los nombres de los autores, fué cantada por cuatro primeras figuras de la notable compañía de Luis Calvo, y escenografiada por Alarma. Todo esto indicaba ya rumbo prometedor, y el público no salió defraudado en sus esperanzas.

Federico Oliver, con su maestría, ha hecho un libro interesante de índole poemática, que ha sabido aprovechar el maestro Penella para componer una partitura de envergadura operística de nervio melodramático, y servida con riqueza extraordinaria.

Añádase que Felisa Herrero y Pablo Hertogs estuvieron, como de costumbre, magníficos, y que la labor de Vendrell fué notable. Ya tiene Luis Calvo, el afortunado e inteligente empresario, "su obra" de la temporada.

TEATRO DE LA COMEDIA
Lunes, 4 de diciembre
UNICO RECITAL DE GUITARRA
por el genial
Andrés Segovia
Butacas: 8 pesetas
Localidades:
DANIEL, MADRAZO, 14

SE ENSAYA EN LOS TEATROS...

En Lara, sin prisa, un sainete de don Carlos Arniches, titulado "Las doce en punto".

* * *

En el Cómico, "Canela fina", de José Téllez Moreno.

* * *

En el Benavente, "Los hombres", de Serrano Anguita, con magníficos papeles para Carmen Carbonell y Antonio Vico.

* * *

En el Muñoz Seca, para presentación de la compañía Bassó-Navarro, una obra asainetada, original de Ramos de Castro, "La culpa fué de aquel maldito tango".

* * *

El maestro Alonso, en colaboración con González del Castillo y Muñoz Román, ensaya en Pavón su última producción, titulada "La llave".

* * *

Dos obras ocupan la atención de Carmen Díaz en la tablilla de ensayos de Fontalba. Son éstas: "Los olivares", de Serrano Anguita y Góngora, y "El pan comido en la mano", de don Jacinto.

El teatro en España está abandonado a la iniciativa particular

Teatro serio. Teatro dramático. Teatro al que se incorporen valores nuevos, autores jóvenes con la fe, el entusiasmo y el vigor de una nueva edad

Un teatro ideológico y elevado

Clamamos por un teatro que sea arte, literatura, emoción

Un teatro nacional...

Desaparece el teatro catalán

En los círculos teatrales y literarios de Barcelona se comenta el cierre del teatro Romea de aquella capital, último baluarte de la escena catalana. En él, dos artistas del prestigio de María Vila y Pío Davi sostenían la fe de "Serafí Pitarra", fundador y mantenedor del teatro catalán, que engrandecieron Guimerá y Rusiñol, y hoy defendían José María Sagarra, Soldevila, Puig y Ferrater y otros astros menores.

Teatro FONTALBA
Todos los días, 6,30 y 10,30
EXITO CLAMOROSO
del sainete de
QUINTERO y GUILLEN
Como tú, ninguna
Creación de
CARMEN DIAZ

El autor y actor Joaquín Montero, hoy también periodista, publicó días pasados en un rotativo, barcelonés con tal motivo, una extensa lamentación.

Ya las últimas temporadas del teatro catalán, reducidas al coliseo de la calle del Hospital, arrastraron una vida penosa; pero consiguieron, al fin, llegar al verano cubriendo los acostumbrados meses de actuación. No fué así esta vez. El teatro Romea, y con él el teatro catalán, desaparecen en una época harto difícil para su posible resurgimiento.

El teatro en Buenos Aires

De vuelta de su triunfal excursión se halla en la capital bonaerense la compañía de la genial Lola Membrives, a la que acompaña el exquisito poeta granadino Federico García Lorca, que fué a América requerido por la insigne actriz al estrenarse con éxito clamoroso en Buenos Aires su tragedia gitana "Bodas de sangre". Después en Montevideo y otras poblaciones del interior, obra, autor e intérprete fueron clamorosamente festejados por el público y la crítica.

Federico García Lorca dará en "Amigos del Arte", de Buenos Aires, cuatro conferencias — una por semana—tituladas "Juego y teoría del duende", "Una ciudad por su música de noviembre a noviembre", otra sobre los orígenes de la música andaluza y otra de tema original.

Joaquín Valle, tenor cómico muy aplaudido en "La posada del Caballito Blanco"

ZARZUELA
Inauguración, el miércoles 29
Se ha transformado la ZARZUELA en uno de los teatros más confortables de Madrid.
En la ZARZUELA hay buena calefacción.
Las butacas de la ZARZUELA son nuevas y cómodas.
[illegible] venecido teatro luz espléndida, buen decorado y presentación moderna.
El miércoles 29, debut de la nueva Compañía lírica.

SEPTIEMBRE 26 MARTES
DOS meses llevan llenando el
TEATRO BEATRIZ
EL DIVINO IMPACIENTE
GRANDIOSO POEMA DE JOSÉ MARIA PEMÁN
NOVIEMBRE 26 DOMINGO

FIGURA Y AMBIENTE

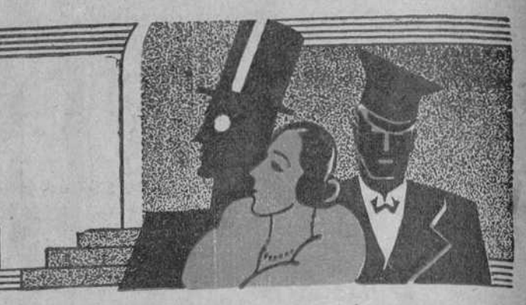

En este gracioso modelo la falda y la chaqueta son de terciopelo negro, llevando esta última una tira de astracán en el cuello, puños y borde del bajo. La blusa de tisú de plata, en forma chaleco, abrocha delante con hilera de botoncitos forrados de tisú. El sombrero es de terciopelo negro

Multiplica la moda la aplicación de pieles en las galas invernales

Mangas y medias mangas de piel en vestidos y abrigos. Chalecos de piel de leopardo y chaquetas para debajo finas y flexibles. Blusas y chalecos para tarde de tisú

Al querer glosar la nota de actualidad de la moda para el invierno que se avecina, hemos de referirnos forzosamente hoy, y aun otros días más, a las pieles y sus variadísimas y nuevas aplicaciones.

Sin embargo, sentimos la comezón de hablar, aunque sólo sea ligerísimamente, del atavío que ha usado la mujer en el hecho memorable en los fastos femeninos que acaban de producirse por vez primera en nuestra Patria: las elecciones. Que se han celebrado con clamoroso éxito para los santos ideales que se albergan en el alma de la inmensa mayoría de las mujeres españolas.

Y no es precisamente porque al no votar la mujer francesa y no haberse ocupado, por lo tanto, los modistos en idear modelos electorales, como ha dicho con muchísima gracia el brillante cronista de EL DEBATE Tirso Medina, no hayan podido ataviarse especialmente las españolas para acercarse a las urnas. Es que otra preocupación más honda había ganado por completo a nuestras mujercitas en los días anteriores a las elecciones: la de contribuir con sus votos a que en España se restablezca la hermosa tradición, de la que ellas son tan fieles guardadoras.

Es cierto que todas o casi todas han pensado también en su atavío, que no en balde son las españolas mujeres muy femeninas; pero con su fino y buen sentido han sabido resolver este asunto del mejor modo. Y han dado prueba, no sólo de diligencia, de firmeza y serenidad al emitir el voto, sino de buen gusto y sencillez al arreglarse como lo han hecho. Vestida con mañanero traje, cubierta la cabeza con el velito con que oculta sus negros cabellos para rogar a Dios cuando acude al templo, así se ha presentado ante las urnas la mujer, segura de que en ese día del Señor era plegaria valiosísima el sencillo acto de depositar la blanca papeleta, en la que estaban inscritos los nombres de los paladines de la buena causa.

En esto, como en otras muchas cosas, la mujer ha acertado plenamente. No sólo al elegir los candidatos que han de dar días de gloria a Dios y a la Patria, sino en la adopción de sus galas para el acto que comentamos, demostrando de una manera evidente que en su cabecita, que algunos creen en exceso frívola, las bagatelas y caprichos de la moda quedan pospuestos y como olvidados ante los graves problemas que la realidad pueda ofrecerles.

Después de este corto comentario al resonante e importantísimo hecho de actualidad, volvamos a nuestras pieles que esperan turno para presentarse a nuestras lectoras con sus nuevas y útiles facturas.

Como ya habíamos comentado, este año se usarán pieles, no sólo como adornos, sino formando parte de los vestidos de invierno. Esta aplicación, que permite variar por completo una misma "toilette", tiene magnífica acogida por las damas, siendo una de sus principales manifestaciones el uso de mangas y medias mangas de piel para cualquier clase de vestidos. Si el traje es obscuro, la manga o es de la misma tonalidad o de tono claro. Así hemos visto un abrigo elegantísimo de terciopelo azul marino con mangas totalmente de blanco armiño. Es de un efecto delicioso, añadiendo nota alegre y juvenil a la obscuridad del tono general del tejido.

Otra de las grandes aplicaciones de la piel consiste en usarla como cuellos desmontables que se sujetan con botones al vestido o al abrigo. Si se tiene cuidado de que uno u otro sean sumamente sencillos, se logrará la adaptación completa, pudiendo con poco gasto aparentar que se está en posesión de un guardarropa complicado.

Los cuellos adoptan para estos usos multitud de formas. Ya son redondos, cerrando simétricos o irregularmente, o bien después de rodear el cuello se extienden como pudiera hacerlo una bufanda, a lo largo y por delante, semejando angostos chalecos. En estos casos suele el manguito ser de la misma piel que el cuello y también iguala en calidad y color con las medias mangas que guarnecen las modernas creaciones.

Una de las aplicaciones que más se prodiga ahora en los centros elegantes consiste en la adopción por las bellas de chaquetas y chalecos de piel. Tienen estas chaquetas la particularidad de ser muy finas y amoldarse perfectamente, hasta el punto de que se usan bajo los abrigos o fuertes chaquetas tres cuartas, con toda facilidad. De este modo, la piel que antes parecía meramente como adorno, o aun cuando se tratara de abrigos enteramente hechos de ella, de innegable aparato, ha pasado ahora a ser algo más práctico y útil y aun de uso corriente. Sólo faltará que, para que pueda ponerse al nivel de todas las fortunas, encuentre la industria medios para hacer por su menor coste mucho más factible su adquisición.

Los chalecos, tan en boga en este momento, se hacen también de piel, siendo de gran novedad y elegancia los de pieles de pantera y leopardo. Si se llevan con vestidos obscuros son contraste lindo y adecuado.

Pero no siempre se hacen los chalecos de piel. Una combinación de efecto muy bonito es el conjunto que vamos a describir. De lana fuerte, color garbanzo, un abrigo sastre de severa línea, forrado con raso marrón. La falda también de lanilla del mismo color, estrecha y algo abierta en el bajo para dar amplitud, y chaleco de terciopelo marrón, con mangas para que permita quitarse la chaqueta o abrigo. Si se completa el todo con sombrerito que iguale en matiz con el chaleco y forro del abrigo, se tendrá un conjunto severo y alegre al mismo tiempo, gracias a la línea y al color y propio lo mismo para deportes que para las mañanas.

Junto a estos tejidos, y entremezclándose con ellos y las pieles, ha hecho su aparición esa tela ideal que cautiva todas las admiraciones y simpatías de las damitas. Es el tisú, tanto de plata como de oro. Este tejido no se ha de pensar que es como el de antaño, de tantísima consistencia. Por el contrario, es de lo más flexible que pudiera soñarse. Y permite que con él se confeccionen, no sólo vestidos de gran aparato y ceremonia, sino lindas blusas y el modernísimo chaleco. Al fabricar este precioso tejido se le ha desprovisto de los floripondios y ramajes que ofrecían grandes superficies de oro o plata de aspecto suntuoso y llamativo, y permiten los finos y modernos brocados, tanto por su dibujo como por su flexibilidad, adaptarse perfectamente lo mismo a las completas "toilettes" de noche que a los accesorios y complementos de las galas de tarde, mucho más sobrias y moderadas.

María DE NAVARRA

Artístico y muy elegante chaleco de piel de leopardo, colocado sobre vestido de terciopelo negro brillante. Va sujeto con cinturón de terciopelo con hebilla, siendo de ese último tejido la corbata, muy graciosa.

CONSULTORIO DE HIGIENE Y TOCADOR

Una malagueña.—¡Pobrecita rubia de cutis fresco y sonrosado hasta hace poco tiempo y ahora marchita y llena de arrugas! Dificilillo nos va a ser arreglar esos estragos a los cuarenta y ocho años; para usted voy a rebuscar algo seguro e infalible, para que recobre su aspecto juvenil y no le sea indiferente "al único a quien le interesa agradar". Fórmula: alcohol, 300 gramos; benjuí, 5 gramos; bálsamo de Tolú, 1 gramo; lirio de Florencia, polvo, 6 gramos; ácido cítrico, 50 centigramos; esencia de bergamota, 1 gramo; esencia de romero, 1 gramo; ácido acético, 10 gramos; mentol, 10 centigramos; agua de rosas, 60 gramos. Macérese quince días. Filtrese. Dos cucharadas de esta fórmula por litro de agua. Para lavados dos veces al día. Después se dará la siguiente crema: diadermina, 50 gramos; azufre flor, 1 gramo; borato de sosa, 2 gramos; esencia de rosas, 15 gotas. Sobre esta crema, una leve capa del siguiente colorete: carmín, 3 gramos; vaselina, 18 gramos; cera blanca, 2 gramos. Tomando una pequeña porción y extendiéndolo con habilidad por las mejillas, fundiendo el color, difuminándolo. Sobre esto, una leve capa de polvos de primera calidad de una buena marca que le recomiende su perfumista. Para los ojos, lavados con infusión de manzanilla. Va a quedarse usted sorprendida después de este "maquillaje". Volverá a recobrar su tersura y su juventud.

Dorotea.—¿De modo que tiene usted el pelo rojo y no le agrada? Yo le aconsejaría que no se lo tiñese, porque cualquier tono que se dé va a ser inferior en brillantez al natural que tiene. Pero, en fin, ahí va una fórmula inofensiva que puede ensayar: agua oxigenada, 100 gramos; infusión de manzanilla alemana y té negro, 100 gramos (5 gramos de cada planta en el agua). Lociones diarias con esta fórmula hasta que se aclare el pelo. Conviene, antes de dar esta fórmula, hacer un buen lavado con champú.

Una presumida (Vigo).—Poros abiertos. Lávese con la siguiente loción y se le pondrá un cutis maravilloso: óxido de cinc, 15 gramos; caolín, 20 gramos; glicerina, 30 gramos; agua de hamamelis, 80 gramos; agua de rosas, 40 gramos. Agítese antes de usarlo. Use también dos veces a la semana la mascarilla de caolín. Una buena crema es la recomendada hoy a una malagueña, empleando el mismo colorete y polvos.

Maceta de claveles. — ¿No leyó usted nuestra página especial del cabello? Allí dábamos fórmulas de cosméticos, brillantinas y fijadores muy apropiados para lo que desea.

Dos amigas cavernícolas.—Las dos con cutis grasientos. De la mascarilla de caolín ya habrán leído amplias instrucciones. Respecto al lavado, deben echar una cucharada grande de bicarbonato de sosa por litro de agua. Una crema excelentísima para cutis grasientos y que fije los polvos. Glicerolado de almidón, 80 gramos; caolín, 5 gramos; óxido de cinc, 5 gramos; esencia de rosas, 15 gotas.

"Noli me tangere".—Si que es grave lo que le ocurre; pero como usted comprenderá, no le puedo contestar en este consultorio. Hay una medicación de grandes resultados a base de remineralización magnesiana por vía gástrica e inyecciones. No puedo darle más detalles.

Marisa (La Coruña).—Dentro de poco se publicará "Secretos de belleza. Química del tocador", reunión de todas las fórmulas de este consultorio y muchos secretos más. Respecto a la mascarilla, ya habrá leído amplias instrucciones. Puede emplearla también para quitar esas manchas amarillas en la espalda y brazos.

La princesa de Schoembrum.—Contra el acné, lávese con jabón sulfurógeno. Seguidamente la pomada. Acido salicílico, 1 gramo; óxido de cinc, 4 gramos; polvo de talco, 8 gramos; vaselina filante, 50 gramos. Beba poco alcohol. Siga empleando la mascarilla, pero busque caolín de primera calidad. Manos rojas en invierno. Para evitarlo, use constantemente guantes. Séquese bien después de lavarse. Aplíquese la siguiente pomada: manteca de cacao, 15 gramos; glicerina, 15 gramos; óxido de cinc, 5 gramos; caolín, 3 gramos; esencia de rosas, 10 gotas. Respecto al pelo, lea la página especial. Crecimiento de las pestañas. Cortar con sumo cuidado, con unas tijeras finas, las puntas. Operación delicada y que requiere el auxilio de otra persona cuidadosa para que corte muy poquito. Lavados con borato de sosa, 5 gramos; agua de laurel cerezo, 15 gramos; agua destilada de rosas, 150 gramos. Pincelaciones con aceite de ricino. Excelentes dentífricos tiene usted en el mercado. Creo que quedará contenta la señora princesita de opereta cinematográfica; pero si me hubiese preguntado menos cosas, me hubiese extendido más.

Beauty and Love.—¿Quiere usted adelgazar y que la indique los alimentos que no engordan? Coma usted pocas grasas, féculas y azúcares. Hasta para endulzar la taza de té o leche emplee en vez de azúcar las tabletitas de sacarina. Haga una vida activa, largos paseos, gimnasia. Los paseos, a ser posible, después de la comida, sin hacer reposo. Puede comer cordero o ternera asada, pescados blancos hervidos, frutas y legumbres verdes, ensaladas, huevos pasados por agua. Poco alcohol. Agua, muy poca. Esto se lo digo como una ligera orientación; pero sería mejor fuese a ver un buen especialista en nutrición y la daría un plan y medicación, poniéndose usted más fuerte y quedándose a voluntad en el peso que quiera.

Un ibero seborréico.—Para su caso, lo mejor la fórmula de Saboreaud publicada en la página. El preparado grasiento a base de vaselina, lanolina, pilocarpina, etcétera, puede usarlo también, pues no conviene dejar el pelo completamente desengrasado. Además, no se trata de grasas que perjudiquen, pues la vaselina no es una grasa y la lanolina es una secreción natural de la lana de las ovejas, muy buena para la conservación del pelo. Los masajes con cepillo deben hacerse antes de la aplicación del tónico capilar. No se quite la grasa al espolvorearse por las noches con la mezcla ácido bórico, azufre, talco, etc.

Puri Gil.—Crema para dar a la piel un bello tono bronceado: lanolina, 25 gramos; agua de rosas, 25 gramos; aceite de olivas, 5 gramos; rojo a la grasa, 15 centigramos; amarillo a la grasa, 10 centigramos; negro a la grasa, 10 centigramos. Mézclense, batiendo bien la lanolina y agua de rosas. Aparte se disuelven los colorantes en el aceite de olivas y se incorporan después poco a poco a la crema. Para que se disuelvan mejor los colorantes se calientan en una capsulita con el aceite, agitando con una varilla de cristal. Esta crema se da abundantemente con un suave masaje. Resiste a la acción del baño, porque se absorbe a través de la piel, y con su uso diario, aunque se quite la parte de grasa, queda la piel con un bellísimo matiz bronceado. Sus efectos son espléndidos cuando se usa combinada con los baños de mar. Entonces, si se toman además baños de sol, adquiere la piel un tono uniforme y aterciopelado. Y no esa desigualdad característica de las que no usan de estos artificios que, además, protegen contra los eritemas solares. No encaja en esta sección lo referente a ceras para los suelos ni las pinturas de puertas.

Viva Andalucía. — Para esa nariz en forma de porra no tendrá más remedio que visitar un gabinete de cirugía estética. Se hacen reformas maravillosas y sin peligro, pero hay que ir a un sitio que ofrezca plenas garantías científicas. Para quitar ese sebo grasiento de su cara, use los siguientes polvos de tocador: talco, 50 gramos; carbonato de magnesia, 25 gramos; caolín, 15 gramos; almidón, 25 gramos; óxido de cinc, 10 gramos; azufre flor, 2 gramos; tierra siena, 80 centigramos; esencia de rosas, 20 gotas. Tamícese finamente, lávese todos los días con agua bicarbonatada (una cucharada por litro), y después, aplicación de los polvos muy a propósito para su cutis moreno.

Malagueñita rubia.—Para el vello fino mejor que la depilación es decolorarlos con la siguiente fórmula: Acetanilida, 0,15 gramos; Lanolina, 30 gramos; Perhidrol, 6 gramos. Se le hará el vello invisible, y si insiste en su uso se le irá haciendo cada vez más fino.

Un admirador (Buñuel).—Para blanquear un poquito esas profundas ojeras, resultado de las gravísimas quemaduras, prepare una pomada de óxido de zinc y borato de sosa, 5 gramos de cada uno, en 25 gramos de vaselina. Para aplicársela por las noches. Durante el día también una leve capa. Si tiene usted aficiones a la química nada mejor que lo que ha hecho, de entrar de aprendiz en una farmacia. Casi todos los grandes químicos han salido de las humildes rebotica. Estudie mucho y siga los consejos de sus jefes. Si hoy está en una farmacia rural, sus aspiraciones no deben quedar en eso. Con voluntad y siendo trabajador y honrado llegará usted donde se proponga.

Nena.—Contra la caspa y la caída del pelo. Lávese bien la cabeza con agua bicarbonatada, cepillándose bien el cuero cabelludo. Después se aplica la siguiente loción: Resorcina, 25 gramos; Aceite de ricino, 25 gramos; Alcohol de 95, 750 gramos; Agua de Colonia, 200 gramos. Friccionándose bien con un trapito empapado en esta fórmula.

Luz Mora.—Lávese todas las noches y por las mañanas al despertar con Infusión de agua de rosas y manzanilla (en una bañera de ojos). Cada dos o tres días se aplica una pomada de óxido amarillo de mercurio al 2 %. Cuando salga al campo o a la luz solar use gafas ahumadas algunas temporadas. Sería mejor que se hiciese graduar la vista por algún buen oculista, pues ese anublamiento de la visto y esas telitas pueden ser efecto de "vista cansada", y aunque es desagradable para una niña bonita el uso de gafas, sería muy lamentable que se le agravase su mal, y lo que hoy carece de importancia podría tenerla de no poner inmediato remedio. Me dice usted "que de los oculistas no hago caso", y yo la repito que vaya a visitar a un verdadero especialista en enfermedades de los ojos y la curarán definitivamente esas molestias.

Luis PALACIOS PELLETIER

Academia Gastronómica
Clases de Cocina, Pastelería y Cock-tails
Adquiera nuestro libro de Cocina, recientemente publicado, 8 pesetas.
"ROYAL ACADEMY" En Academia Gastronómica
"CORTE Y CONFECCION"
Calle Recoletos, 14. Teléfono 53625

LA COCINA

Espinacas a la Tirolesa

Espinacas, un manojo; leche, medio litro; mantequilla, 50 gramos; Jamón, 75 gramos; harina, 50 gramos; huevos, 3.

Limpias las espinacas y desprovistas de los tallos se cuecen con agua y sal, se escurren, se pasan por agua fría, seguidamente se exprimen con las manos para extraer bien el agua y se trinchan finas.

Derrítase la mantequilla; se le añade la harina y la leche, se sazona de sal, pimienta y nuez moscada, se cuece lentamente durante veinte minutos, removiéndolo de vez en cuando con un batidor; pasado este tiempo se le añade el jamón cortado en cuadritos y las espinacas preparadas de antemano, se mezcla bien, se le da un hervor, luego se sirve en una fuente colocando todo alrededor los huevos, previamente hechos duros y cortados en discos.

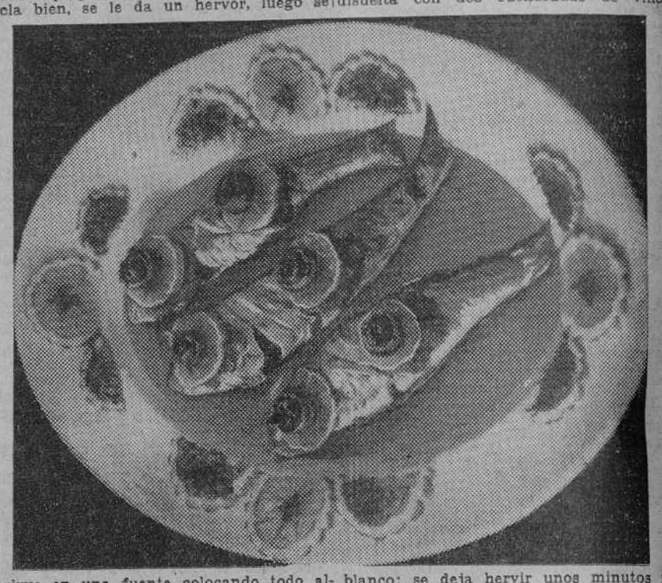

Salmonetes Mirabeau

En una placa besuguera, embadurnada de aceite (una cucharada) y espolvoreada de sal, se colocan seis salmonetes limpios de 175 gramos cada uno, aproximadamente, habiéndoles hecho dos o tres incisiones en un lado; se sazonan de sal, se cubren con un papel blanco untado de aceite y se mete la placa a horno algo fuerte durante diez minutos.

Una vez cocidos (asados) se colocan en fuente larga (adornando la fuente con unas rajitas de limón y perejil). En fila se ponen dos montoncitos de tomate concasé, unos en la cabeza del salmonete y otro en el centro, y sobre estos montoncitos una aceituna sin hueso, envuelta en un filete de anchoa en forma de turbante, se cubre el fondo de la fuente de un jugo ligado a la maizena, y al momento de servir se echa sobre el pescado 25 gramos de mantequilla derretida en una sarten y formando unas burbujas y se sirve. (Ver grabado.)

Tomate concasé

Se mondan en agua hirviendo 1/4 kilo de tomates, se parten por la mitad, se oprimen entre la mano para quitarles las pipas y caldo, y se cortan en cuadritos pequeños.

En una sartén se ponen dos cucharadas de aceite, se dejan calentar y se añade una cucharadita a café de cebolla picada finamente, seguidamente se incorpora el tomate, se sazona de sal, pimienta blanca y una pizca de azúcar para quitarle el ácido, se deja cocer moderadamente diez minutos, y ya consumido el caldo del tomate se reserva.

El jugo ligado a la maizena

En un cacito se pone 1/4 de litro de caldo de pescado, se acerca al fuego y cuando rompe a hervir se liga (espesa) con una cucharadita a café de maizena disuelta con dos cucharadas de vino blanco; se deja hervir unos minutos y se cuela.

Al tener poco color el jugo se echan dos gotas de carmín y unas gotas de ámbar (color caramelo).

Soufflé a la Royal

Leche, 1/4 litro; mantequilla, 25 gramos; huevos, 4; fruta confitada variada, 100 gramos; dos cucharadas de mermelada de albaricoque; maizena, 30 gramos; bizcochos, 50 gramos; una copita de Kirsch; azúcar, 75 gramos; azúcar glas (lustre), 25 gramos.

Mézclase en una cacerola la maizena, el azúcar y la mermelada, luego se añade la leche fría, se arrima al fuego, se remueve con un batidor, se cuece durante dos minutos para obtener una pasta espesa como una crema, seguidamente se retira del fuego, se añaden las yemas de huevo, la mantequilla, la fruta confitada, cortada en trocitos y los bizcochos hechos en pedacitos, se mezcla ligeramente y se le incorporan las claras de los huevos, batidas a punto de nieve; se llena un plato a soufflé, que se tendrá untado con mantequilla y espolvoreado con harina; se pone en baño María y cuando hierva se mete a horno, cociéndolo durante 25 a 30 minutos.

S. SARRAU

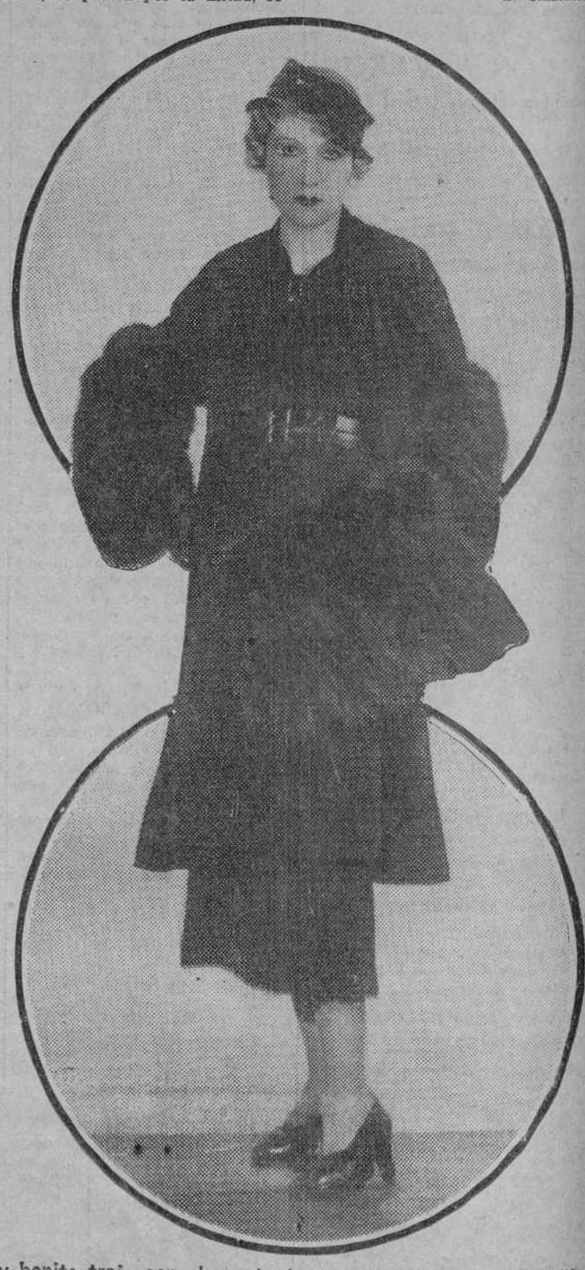

Muy bonito traje con chaqueta tres cuartas y falda de lanilla marrón, guarnecida en las mangas y manguito con piel "skungs". Ancho cinturón, doble tira de cuero y hebilla en el pequeño escote. El sombrero de fieltro marrón, con cintas en este color, de terciopelo

ANUNCIOS POR PALABRAS

Hasta diez palabras..... 0,60 ptas.
Cada palabra más..... 0,10 »
Más 0,10 ptas. por inserción en concepto de fianza.

ESTOS ANUNCIOS SE RECIBEN EN:

Alas, Empresa Anunciadora, Carrera de San Jerónimo, 3, principal.

Agencia Corona, Fuencarral, 63 moderno.

Agencia Laguno, Preciados, 62.

Quiosco calle de Alcalá, frente al Banco de España.

SIN AUMENTO DE PRECIO

ABOGADOS

SEÑOR Cardenal, abogado. Consulta, tres-siete. Cervantes, 19. Teléfono 13280. (8)

JUAN Pulido. Consulta seis-nueve noche. Augusto Figueroa, 4, principal centro. (5)

AGUAS MINERALES

SERVIMOS domicilio toda clase aguas minerales. Cruz, 30. Teléfono 13279. (T)

AGENCIAS

DETECTIVES, vigilancias reservadísimas. Investigaciones familiares, garantizadas Instituto Internacional. Preciados, 50, principal. (5)

INFORMACIONES, vigilancias, investigaciones, casa verdadera solvencia, rígida seriedad. Centro Comercial, Príncipe, 18. (T)

"VELOZ". Para gestión documentos y cuantos asuntos tenga que solventar, "Veloz", Blasco de Garay, 8. (T)

DETECTIVES particulares especializados. Informaciones reservadísimas, garantizadas, económicamente. Argos. Fuencarral, 23, entresuelo derecha. (5)

DETECTIVE diplomado. Todas misiones económicamente. Marte. Hortaleza, 116. Teléfono 44523. (5)

ALMONEDAS

COMEDOR desde 125 pesetas. Marqués de Leganés, 5, esquina Ancha. (V)

LIQUIDACION muebles lujo, dormitorios, comedores, tresillos, estilo moderno, precios baratísimos por dejar negocio; liquidación verdad. Atocha, 27, entresuelo. (V)

COMEDOR alemán desde 175 pesetas, mucha variedad. Flor Baja, 3. (5)

LIQUIDACION comedores, despachos, alcobas, armarios, sillerías, pianos, espejos. Traspaso comercio con edificio. Leganitos, 17. (20)

PLAZOS, veinte meses, sin fiador ni cuota de entrada. Muebles, camas, gramófonos, "radio". Crédito Familiar. Preciados, 27. Teléfono 11957. (20)

MAGNIFICO comedor, 1.850 pesetas, valor 2.800; otro 1.600; otro, 1.500; otro, 1.350. Flor Baja, 3. (5)

ESTUPENDA alcoba, comedor, gran lujo, 1.100 pesetas. Flor Baja, 3. (5)

TRESILLO confortable 360 hasta 700 pesetas, gran surtido; comedores desde 260 pesetas, cubiertos 625. Flor Baja, 3. (5)

DESPACHO arte español 390 hasta 1.100 pesetas. Flor Baja, 3. (5)

MUEBLES Gamo. Los mejores y más baratos. San Mateo, 3. Barquillo, 27. (5)

MUCHOS muebles baratísimos. Marqués Leganés, 5, esquina Ancha. (V)

GRAN venta salones, cuadros, bargueños, tapices, lámparas. Núñez Balboa, 17, bajo derecha. (3)

DESPACHO español, 300 pesetas. Marqués Leganés, 5, esquina Ancha. (V)

ALCOBA jacobina, cama dorada, 315; despacho español, vale 1.500, en 800 pesetas; sillería, 90; buró americano, 90; más muebles. Reyes, 20, bajo derecha. (7)

DESPACHOS, tresillo, tapiz abusón, cómodas, muebles isabelinos, varios. Leganitos, 13. (3)

POR no poder atender negocio pensión liquido todos los magníficos muebles de ella. Pi Margall, 7, tercero derecha. (5)

ARMARIOS jacobinos, dos lunas biseladas, 110 pesetas. Puente. Pelayo, 35. (V)

PARTICULAR vende todo piso, muebles estilo moderno. General Porlier, 31. (8)

MAGNIFICO despacho, alcoba, comedor, vende fabricante. Alberto Aguilera, 35. Zapatería. (3)

ALQUILERES

VENDO, alquilo dos naves, propias industria, almacén, en pasaje Romero, 4 (Modesto Lafuente). Razón: Teléfono 12002. (23)

BARQUILLO, 25 moderno. Se alquilan tienda, dos huecos, espaciosa, y piso entresuelo, tres huecos, habilitado para comercio u oficinas. Informarán: Barquillo, 25 moderno. (T)

HERMOSO piso, todo confort, rotonda Mediodía, Sagasta, todas habitaciones balcón calle Manuel Silvela, 1. (6)

CUARTOS todo, confort, bien decorados. Covarrubias, 34, 55 duros. (T)

PROPORCIONAMOS relaciones detalladas pisos desalquilados, amueblados. Pi Margall, 7. Hispania. 27707. (4)

POR ausencia alquílase piso amueblado céntrico. Teléfono 35610. (T)

NAVE poca renta, tienda cinco huecos, garage. Carretera Este, 37. (T)

DIEZ duros estudio, cuarto soltero, ascensor, teléfono, tranvía 51. Torrijos, 16. (2)

EXTERIOR, nueve habitables, calefacción, baño, gas, 47 duros. San Mateo, 28. (B)

JUNTO plaza Callao espléndido exterior, calefacción, baño, 425; interior, 190, apropiados oficinas, pensiones. Miguel Moya, 4. (2)

PISITO amueblado, todo confort, terraza. Mendizábal, 93. Verlo 12 a 2. (T)

DESEA matrimonio piso o ático, todo confort o piso hotelito Colonia Hipódromo. Teléfono 14260: de 2-4. (T)

TIENDA un hueco, vivienda, 100 pesetas, propia cualquier negocio. Núñez Balboa, 92. (10)

CUARTOS, 35-55; áticos, 85; tiendas. Ercilla, 19; Embajadores, 104. (2)

TIENDAS, con, sin vivienda; garage, dos camionetas; naves. Embajadores, 104. (2)

PARA invernar. En Alicante, magnífico hotel amueblado, espléndido parque, garage, tennis, tranvía. Informes: Francisco Martínez. Cardenal Benlloch, 3. Valencia. (T)

SAN Sebastián. Se alquila sin muebles piso amplio, propio para verano con vistas al mar. Razón: L. Olloquiegui. San Marcial, 18, segundo. San Sebastián. (T)

TIENDA diáfana 50 metros cuadrados, sótano, patio, 25 duros. Quiñones, 15. (A)

CASA lujo, exteriores, calefacción central, baño, ascensor, montacargas, ocho amplias habitaciones, 200 pesetas; interiores, 75 y 100. Velázquez, 111. (V)

TIENDA, dos huecos, sótano, 200 pesetas. Blasco Garay, 18. (V)

ATICOS, amplias habitaciones, 105 pesetas. Alvarez de Castro, 14. (V)

ESPLENDIDO cuarto exterior, 8 habitaciones, baño, ascensor, gas, 150 pesetas. General Porlier, 26. (V)

EXTERIOR, seis habitaciones, 125; interior, 65. Teléfono, ascensor. Pardiñas, 17. (11)

SALA, antesala, persona honorable. Travesía Trujillos, 2. Portería informarán. (9)

84 duros, 9 piezas, calefacción, baño, lavadero, teléfono, terraza, Mediodía, tranvía, Metro Lista. Ramón Cruz, 69. (2)

GRANDIOSOS, calefacción, agua Lozoya, 62 duros. Rodríguez San Pedro, 60. (V)

DIEZ duros, estudios, cuarto soltero, ascensor, teléfono, tranvía 51. Torrijos, 16. (2)

GRANDES, nuevos, calefacción central, 55, 96 duros. Próximo Ciudad Universitaria. Benito Gutiérrez, 27. (V)

ALQUILO espacioso local, propio cualquier industria, mucha luz, gran patio. Razón: Ramón de la Cruz, 51. Antonio Gómez. (5)

LOCALES Argüelles, 200 metros, almacenes, industrias, alquiler rebajado. Altamirano, 32. (A)

HOTELES Castellana, 66-72, amplias habitaciones, confort, precios moderados. (A)

MAGNIFICA tienda con sótano. También una oficina. Concepción Arenal, 4, casi esquina Gran Vía. (4)

CUARTO amplio, con buenas luces y sol, se alquila. Narváez, 25. 275 pesetas. (T)

SE alquila tienda, con magnífica vivienda. Narváez, 25. 225 pesetas. (T)

ALQUILANSE magníficos exteriores, casa nueva, baño, orientación Mediodía. Almendro, 6. (T)

ATICO casa nueva, terraza, Mediodía, 80 pesetas. Tienda dos huecos, gran local. Paseo Delicias, 82. (T)

ALQUILO pisos áticos preciosos, muy rebajados. Montesquinza, 46. (T)

ALQUILO local para depósito, guardamuebles o pequeña industria. Pacífico, 22. (T)

HOTEL confortable, alto Perdices, alquílase. Castellana, 10. Teléfono 50234. (E)

ALCALA, 162. Casa nueva, alquílanse cuartos exteriores, interiores, 200 a 100 pesetas, calefacción y baño, y dos tiendas. (T)

CIUDAD Lineal, hotel Giralda, calefacción, baño, campo tennis, garage. Sánchez Díaz, 9. (T)

PRINCIPAL amplio, 15 piezas, todo confort, escalera servicio, montacargas, ascensor, gas, calefacción central, baño, frente Retiro. Renta moderada. Alcalá Zamora, 48 (junto Espalter). (6)

CUARTOS todo confort, casa lujo, calefacción incluida, 40-56 duros. Viriato, 20. (2)

PARA anunciar en periódicos con descuentos, hijos Valeriano Pérez. Progreso, 9. (7)

AUTOMOVILES

ALQUILER automóviles lujo, bodas, abonos, viajes, excursiones con autocar. Ayala, 13 moderno. (20)

¡¡NEUMATICOS!! Accesorios. ¡¡Para comprar barato!! Casa Ardid. Génova, 4. Envíos provincias. (V)

NEUMATICOS de ocasión. La casa mejor surtida. Santa Feliciana, 10. Teléfono 36237. Se garantizan las reparaciones. (21)

OMNIBUS Chevrolet 6, baratísimo. Alquílase amplia nave. Cáceres, 4. (5)

¡¡NEUMATICOS!! El más barato de España. Casa Codes. Carranza, 20. (21)

ESCUELA Zacarías. La mejor. Garantiza obtención carnet. Luchana, 37. Garage. (5)

¡EXCURSIONISTAS! Buick faetón, ruedas costado, patente, seguro, pagados, 2.700. Manuel Cortina, 4. (5)

AUTOMOVILES particulares, varias marcas, 5-7 plazas, toda prueba. Príncipe Vergara, 31. (5)

AUTOMOVILISTAS: Accesorios, lubricantes, neumáticos, taller recauchutado. Marsan. Castelló, 14. Madrid. Teléfono 56686. (T)

VENDO Hispano-Suiza 22 HP, abierto, seminuevo. Francisco Giner, 38. (T)

ESCUELA chóferes "La Hispano". Conducción mecánica, Citroen, Ford, Chevrolet, Renault, otras marcas. Santa Engracia, 4. (2)

CALZADOS

CALZADOS crepé. Los mejores, se arreglan fajas de goma. Relatores, 10. Teléfono 17158. (24)

CALZADOS niño, señora, caballero, liquidamos por exceso existencias. Almacenes Serra. San Bernardo, 2. (7)

VICI. Zapatos económicos y elegantes, últimos modelos. Conde Romanones, 12. (23)

¡SEÑORITAS! Los mejores teñidos en guantes, abrigos, calzados y bolsos en colores moda. "Ebrox". Almirante, 32. (24)

COMPRAS

ALHAJAS, papeletas Monte. Casa Popular, da mucho dinero. Esparteros, 6. (V)

PAPELETAS de Monte y alhajas. La Casa Central da mucho más dinero que las demás casas. Postas 7 y 9. (V)

ALHAJAS, papeletas del Monte. Paga más que nadie. Granda. Espoz y Mina, 3, entresuelo. (T)

COMPRO máquinas escribir, aunque estén empeñadas. Enrique López. Puerta Sol, 6. (9)

PARTICULAR compro muebles, ropas, objetos arte, libros. Teléfono 74743. Cuenca. (8)

LA Casa Orgaz. Compra y vende alhajas, oro, plata y platino. Con precios como ninguna otra. Ciudad Rodrigo, 13. Teléfono 11625. (2)

PAGO verdaderos precios muebles, objetos. Adolfo. Teléfono 53968. (5)

NO vendan libros antiguos o modernos sin consultar Librería Universal de Ocasión. Desengaño, 29. Teléfono 16821. (2)

COMPRO créditos, facturas, asuntos judiciales. Centro Comercial. Príncipe, 18. (T)

EXTRANJERO necesita muebles, objetos arte. Teléfono 24868. (T)

COMPRO alhajas oro y buenos brillantes. La Esmeralda. Carretas, 39. (7)

CASA Magro. Alhajas, escopetas, aparatos fotográficos, máquinas escribir, coser, papeletas Monte, gabanes, pellizas, gabardinas. Fuencarral, 93. Teléfono 19633. (20)

PAGO bien muebles, cuadros, libros, antiguos, modernos, grabados. Hortaleza, 84. (21)

PAGAMOS más que nadie alhajas, objetos oro plata, antigüedades, objetos de arte. Pez, 15. Prado, 3. En San Sebastián, San Marcial, 3, y Echaide, 8. (21)

ALHAJAS, papeletas Monte, objetos oro, plata, antiguos y modernos. Pago todo su valor. Plaza Santa Cruz, 7. Platería. (2)

COMADRONAS

PROFESORA Mercedes Garrido. Asistencia embarazadas, económicas, inyecciones. Santa Isabel, 1. (20)

PARTOS. Estefanía Raso, asistencia embarazadas, económica. Mayor, 40. (11)

PROFESORA partos, consultas embarazadas, faltas menstruación, médico especialista. Montera, 23. (16)

EMBARAZO, faltas menstruación, matriz. Reconocimiento económico, médico especialista. Hortaleza, 61. (2)

ANA Mateos. Profesora partos, practicante, trabajo especialista, consulta, hospedaje embarazadas. Calle San Bernardo, 3, principal derecha. Teléfono 21997. (5)

ASUNCION García. Consulta hospedaje autorizado. Contesto provincias. Felipe V, 4. Teléfono 11082. (5)

MARIA Mateos, profesora partos. Consultas, hospedajes embarazadas. Autorizada. Carmen, 33. Teléfono 26871. (21)

CONSULTAS

CURACIONES prontas, alivio inmediato. Venéreo, sífilis, blenorragia, espermatorrea, sexuales. Clínica especializada. Duque Alba, 10: diez-una, tres-nueve. Provincias correspondencia. (3)

ALVAREZ Gutiérrez. Consulta vías urinarias secretas. Preciados, 9. Diez-una, siete-nueve. (5)

SECRETAS. Urinarias, sexuales, acreditadísima consulta particular, honorarios moderados. Hortaleza, 30. (5)

ANTIGUA Clínica de Santa Bárbara. Venéreo, sífilis, once a una, cuatro a nueve; obreros, una peseta. Fuencarral, 59. (Entrada Emilio Menéndez Pallarés, 2.) (10)

DENTISTAS

ALVAREZ. Especialista dentaduras. Precios económicos. Consulta gratis. Magdalena, 28, primero. (5)

ENSEÑANZAS

COLEGIO "Goya". Primera, Segunda enseñanza. Sección Comercio. Internos, externos. Castelló, 39, hotel. Dirección: I. Correas. (T)

CORTE. La mejor Academia. Concede títulos. Fuencarral, 27. Teléfono 17094. (22)

ACADEMIA de corte y confección, sistema americano procedimiento rápido y moderno, clase diaria 10 pesetas mes, patrones 3 pesetas. Hortaleza, 94, entresuelo derecha. (6)

ACADEMIA Redondo. Conde Romanones, 2. Primaria, bachillerato, cultura general, idiomas taquimecanografía, Bancos, oficinas, corte, confección. (5)

PROFESOR católico daría clases particulares, latín, Letras, Primera enseñanza. Redrado. Altamirano, 36. Madrid. (T)

ESTUDIANTES, opositores, funcionarios, hospedaros en Residencia dirigida sacerdotes, economía, confort. Recoletos, 8. (T)

APRENDA inglés por el método "Aeolian", radiado todos los martes y jueves, a las nueve y cuarto de la noche. Libro indispensable para seguir curso, 7,50 pesetas. Discos, álbum y método, 240 pesetas. Plazos y discos sueltos. Exclusivamente en Aeolian. Conde de Peñalver, 22. Madrid. (V)

ACADEMIA Bilbao. Auxiliares Hacienda, bachillerato, taquigrafía, mecanografía (alquilamos), contabilidad, idiomas, dibujo. Fuencarral, 131, segundo. (20)

CORTE, confección. Enseñanza garantizada verdad. Especialidad en patrones cortados sobre medida. Academia Modelo. Pez, 28. (T)

COLEGIO de niños-niñas, párvulos, primaria, bachillerato. Clases nocturnas. Estrella, 3. (20)

IDIOMAS. Examine en cualquier librería eficacísimos Métodos "Parejo". Innecesario profesor. (T)

IDIOMAS. Inglés, francés, alemán, italiano. Profesor extranjero. Calle Apodaca, 9, primero. Teléfono 43488. (21)

CORREOS, Telégrafos. Obtenido números uno, dos. Marín. Claudio Coello, 65. (3)

PROFESOR católico, honorable. Derecho, bachillerato, francés. Pensión Avenida. Teléfono 12479. (4)

ORTOGRAFIA Intuitiva por Gráficos. Nuevo método. Enseñanza por correspondencia. Autor Brio. Plaza Galán, 1. Carabanchel Alto (Madrid). (2)

FRANCESA diplomada, lecciones particulares, colectivas. Alcalá, 185, primero número 4. (5)

ESCUELA Taquimecanográfica. Oposiciones Hacienda. Especialidad: preparación taquimecanográfica, 16 pesetas mensuales. Matrícula 3-4, 8-9. Bordadores, 5. (7)

CONTABILIDAD, cálculos, idiomas. Pesetas, 10. Traducciones: Navas Tolosa, 4, segundo (Callao). (2)

SEÑORITA parisina, lecciones. Nina. Ferraz, 13. Aviso: Teléfono, mañanas, 50456. (T)

PROFESOR particular, latín, italiano, bachillerato. Teléfono 70948. (D)

CORTE, confección, métodos rápidos, modernos, concedemos título, honorarios modestísimos. Romanones, 2. (5)

ACADEMIA Modelo. Oficiales y libres bachillerato en clases especiales, diariamente enseña y amplía estudios armonia plan Instituto. Detalles: Claudio Coello, 73. Teléfono 57904. (T)

PROFESOR clases particulares, económicas, alemán, inglés, traducciones técnicas. Armand. Alcalá, 126. (T)

NO emprendan ningún estudio sin consultar. Escuela Roly. Carranza, 8. (2)

PREPARACIÓN completa oposiciones Hacienda con profesorado competentísimo y del Cuerpo. Apuntes adaptados programa. Academia Modelo. Claudio Coello, 73. Teléfono 57904. (2)

MAESTRA católica, garantizada, ofrécese domicilio, Primera, Segunda enseñanza. Teléfono 55164. (5)

HACIENDA 450 plazas. Admítense señoritas. Academia Gimeno. Arenal, 8. Internado. (3)

ALEMAN, ruso nativo, profesoras diplomadas. Método rápido. 36448. Ancha, 114. (3)

ACADEMIA Iberia. Corte-confección. Sistema parisién moderno. Cursos breves, económicos. Especialidad en patrones. Se conceden títulos. Solicite prospecto. Velázquez, 22. Teléfono 57937. (T)

INGLES. Letrado inglés da lecciones. Especialidad diplomáticos. Goya, 6, segundo. (A)

INGLESA católica, lecciones particulares y domicilio. 14, Ramón de la Cruz. (T)

ESPECIFICOS

TE Pelletier. Evita el estreñimiento, congestiones, vahídos, hemorroides, 15 céntimos. (9)

LOMBRICINA Pelletier. Purgante delicioso para niños. Expulsa lombrices, 15 céntimos. (2)

NEUTRALINA. Específico de fórmula nacional y científica, que cura las enfermedades del estómago, intestinos e hígado. (T)

GLUCOSURIA. Mejora el enfermo con Glycemal. Gayoso. Monreal. Fuencarral, 40. (T)

UNAS gotas Iodasa Bellot en comidas purifica la sangre, evitando congestiones. Venta farmacias. (22)

FILATELIA

COMPRAMOS, vendemos, cambiamos sellos, colecciones. Librería. Pozas, 2. (5)

CENTRO Filatélico. Pi Margall, 11. Vende, compra, cambia. (V)

FINCAS

Compra-venta

ORTIZ DE SOLORZANO y Pizarro. Agentes de préstamos para el Banco Hipotecario de España. Compra-ventas de fincas rústicas y urbanas. Luchana, 20. Teléfono 45350. Madrid. (T)

FINCAS rústicas y urbanas, solares, compra o venta "Hispania". Oficina la más importante y acreditada. Alcalá, 16 (Palacio Banco Bilbao). (3)

VENDO casa lindando glorieta Quevedo, verdadera ganga. Informes: Cardenal Cisneros, 76, segundo derecha. Señor Fernández. (3)

COMPRO o arriendo finca rústica. Hernández. San Isidoro, 5. (V)

FINCAS rústicas compro y cambio por casas en Madrid. Brito. Alcalá, 94. Madrid. (2)

TORRELODONES. Alquilo hoteles clima ideal Sierra. Administrador Correos. Teléfono 4. (T)

VENDO casa nueva, Artistas, 23, rentando ochocientas mensuales, en cien mil. Escribid: Pérez. Martín Heros, 76. (B)

SOCIEDAD compraría 10.000 pies terreno, pago contado. Escribid: F. Campo. Ayala, 6, tercero. (2)

VENDO casa céntrica 21.000 duros, no corredores. Santa Brígida, 1. Bar. (T)

PARCELAS alto Perdices véndense. Facilidades. Castellana, 10. Teléfono 50234. (E)

CIUDAD Lineal, junto teatro, vendo hotel Bellavista, calefacción central, baño, garage, 35.000 pesetas. Teléfono 56387. (T)

CASA en boulevard, de buena construcción, con todos adelantos, superficie 6.200 pies, renta 64.000 pesetas, tiene del Banco 350.000, precio 250.000 más. Buena ocasión, urgente. Villafranca. Génova, 4: cuatro-seis. (3)

VENDO, permuto mil solares, quinientas casas, doscientos hoteles, muchas rústicas. Gangas. Blanco. Dato, 10 (Gran Vía). (5)

HIPOTECAS

RODENAS. Agente préstamos para Banco Hipotecario, administro fincas. Hortaleza, 80. (5)

VENDO, arriendo, hipoteca, cambio mitad valor 250.000, casa Madrid, Electro-Harinera-Panificadora luz y pan, varios pueblos buena rentabilidad. Informes: Nogales (Badajoz). Jacinto Jarones. (T)

AL siete anual Madrid, provincias. Hortaleza, 59: diez-tres. Señor Ortuño. (V)

NECESITO en segunda, después Banco, 35.000 pesetas. Nada corredores. Apartado 12.317. (2)

HUESPEDES

PENSION Domingo. Aguas corrientes, confort, desde siete pesetas. Mayor, 9, segundo. (20)

COLEGIO "Goya". Castelló, 39, hotel. Admite estudiantes internos de familias católicas. Dirección P. Correas. (T)

EN Sigüenza (Hotel Elías), todo confort. Sucursal Hotel Central, Madrid. (21)

PENSION Elías, todo confort, cocina selecta. Alfonso XI, 4, tercero derecha. Palacio de EL DEBATE. (T)

PENSION Castillo. Arenal, 23. Católica, muy económica, calefacción. Teléfono 11091. (T)

PENSION Maganto. En El Escorial. Habitaciones con aguas corrientes. Calefacción. Pensión completa, 8 pesetas. (T)

NUESTRA Señora de la Antigua. Habitación matrimonio, estables, viajeros, calefacción, cocina bilbaína. Paseo del Prado, 12, primero izquierda. (23)

PENSION Grau. Confort, todas habitaciones exteriores, familiares, aguas corrientes, estables desde 7 pesetas. Preciados, 11. (5)

PENSION Santa Ana, gran confort, jardín, servicio esmerado. Zurbano, 8. (5)

PENSION Cristóbal. Confortabilísima desde 10 pesetas. Preciados, 4, principal. (16)

MATRIMONIO, dos amigos, guardias Asalto, con, sin. Augusto Figueroa, 8, primero. (8)

CATOLICOS: Gabinetes soleados, baño, con, sin. Plaza Cortes, 11, principal. (T)

PENSION Sadava. Baños, teléfono, ascensor, calefacción, precios módicos. Libertad, 12, tercero. (5)

ESTUDIANTES, estables, familias, 5,50 8,75 vivir confortabilísimo. Edificio nuevo, calefacción central, regiamente instalado, frente Palacio Prensa. H. Baltymore. Miguel Moya, 6, segundos. (V)

RESIDENCIA Hogar para señoritas dirigido por familia distinguida. Fuencarral, 21. (3)

PENSION García. Amplias habitaciones exteriores, especial estables. Peñalver, 16 moderno. (T)

PENSION confort, calefacción, estables, precios reducidos. Narváez, 19. Metro Goya. (T)

PENSION Villafior. Recién inaugurada, mobiliario nuevo, calefacción central, todo confort, 8 pesetas. Eduardo Dato, 31, cuarto derecha. (2)

PENSION "Costa Azul". Residencia elegante y de toda confianza. Desde nueve pesetas. Eduardo Dato, 27. (16)

GRATUITAMENTE facilitamos información hospedajes. "Hispania". Pi Margall, 7. (4)

PENSION Toscana, confort, desde 8 pesetas. Rebajas familias. Príncipe, 1. (2)

PENSION Jalisco. Habitaciones para matrimonios, viajeros, estables. Avenida Dato, 16, cuarto. (5)

RESTAURANT, cuatro platos garantizados, 2,50; ídem, tres platos, 1,50. Preciados, 29, entresuelo. (21)

GRAN Pensión Vizcaína. Todo confort, estables. Fernando VI, 17, principal derecha. Teléfono 44858. (5)

PARTICULAR, pensión completa, económica. Caballero Gracia, 12, primero izquierda. (3)

GABINETE y alcoba en pensión. Fernando VI, 17. Teléfono 44858. (5)

EN familia admitiría dos sacerdotes, trato esmerado. Razón: Teléfono 59823. (T)

SEÑORA viuda, cede alcoba, con calefacción. 45 pesetas. Francisco Ricci, 14, tercero letra A. No preguntar portería. (T)

RESIDENCIA estudiantes, opositores, dirigida sacerdotes, confort. Recoletos, 8. Teléfono 52544. (T)

PENSION. Preciados, 29, segundo. Teléfono, baño, ascensor. (2)

UNO, dos amigos, buen trato, baño, calefacción. Martín Heros, 85. (2)

CEDENSE habitaciones exteriores. Costanilla Capuchinos, 5, principal. (T)

SOLEADA, amplia habitación, dos amigos, económica. Augusto Figueroa, 32. Pasaje. (D)

PARTICULAR. Bonita habitación, con o sin, a señorita o extranjero. General Pardiñas, 27, entresuelo centro izquierda. (T)

PENSION católica, trato familiar. Larra, 15. (V)

PARTICULAR cede habitación señora o señorita. Conchas 7, principal izquierda. (A)

PENSION familiar, muy económica, trato esmerado. Chinchilla, 4, tercero izquierda. (5)

HABITACION exterior, céntrica, frente Madrid-París. Mesonero Romanos, 37, principal. (4)

SEÑORA sola cede gabinete. Conde Duque, 15, primero izquierda. (4)

PENSION Barquillo, católica, recomendada matrimonios, familias, gran confort. Barquillo, 36, primero. (5)

ALQUILO elegantísima habitación, con baño. Plaza las Cortes, 4. Palermo. (E)

HUESPEDES formales, dos, en familia. Pregunten: Jiménez. Eduardo Dato, 12, segundo. (E)

COLINDANDO Gran Vía, pensiones céntricas, desde 7 pesetas. Miguel Moya, 4. Concepción Arenal, 3. (2)

LADO ministerio Fomento, mucho sol, calefacción, baño, ascensor, teléfono, cedo habitación soleada, dos amigos, 7 pesetas, pensión completa. Teléfono 72271. (2)

HABITACIONES confort, módicas, con pensión. Altamirano, 8, principal derecha. (T)

PENSION Nacional, Católica, matrimonios, señoritas empleadas honorables, habitaciones individuales, precios módicos, comida abundante, sana. Núñez Arce, 9, un paso de Sol. (T)

"LA Purísima". Pensión católica. Zurbano, 57. Se admiten huéspedes, confort, cocina madrileña, andaluza, francesa, se sirven comidas a domicilio y repostería casera. Precios económicos. (T)

SE ceden habitaciones en familia, buen trato. Reyes, 13. Carmen. (T)

HABITACION todo confort, uno, dos amigos. Torrijos, 29, primero derecha. (T)

PENSION Gredola (antes Gredos). Precios económicos. Teléfono 15303. Pontejos, 2, tercero. (23)

PENSION Torio. Viajeros, próximo Sol, Gran Vía. Teléfono. Carmen, 31. (20)

PENSION Salmantina. Habitaciones exteriores. Costanilla Angeles, 11, primero. (A)

JUSTO. Jardines, 21, 30 comidas, 37,50, 45 pesetas. Comida sana, abundante. (3)

PENSION completa, confort, económica. Santa Isabel, 15, tercero derecha. (7)

PARTICULAR. Habitaciones exteriores, calefacción, aguas calientes, esmerado trato. Juan de Austria, 6, tercero izquierda (glorieta Chamberí). (4)

PENSION habitaciones, 6 pesetas, dos amigos, todo confort. Felipe V, 4. Opera. (5)

CEDO habitaciones baratas, calefacción, baño, teléfono. Velázquez, 22, bajo. (D)

PARTICULAR cede gabinete, alcoba, caballero estable. Mayor, 31, tercero izquierda (ascensor). (V)

PARTICULAR. Espléndido gabinete exterior, sin, a caballero. Barco, 11, segundo. (10)

PENSION Narbón, todo confort, aguas corrientes, matrimonio, amigos, pensión completa, desde ocho pesetas. Conde Peñalver, 8. Gran Vía. (10)

COMERCIO, oficinistas, opositores, buen exterior, completo, sin. Hortaleza, 16, segundo. (5)

EXTERIOR cinco habitaciones, tres a la calle, ascensor. Argumosa, 3. (5)

NUEVA Pensión Extremadura. Todo confort, precios moderados. Carrera San Jerónimo, 16, principal. (A)

SEÑORA alquila habitación, todo confort, con, sin. Alcalá, 169. (5)

ALQUILO habitación, estable, formal, único. Ayala, 14 moderno, segundo izquierda. (2)

ESPLENDIDA habitación a caballero distinguido, vistas Sol, calefacción, baño, teléfono, precio moderado. Razón: Prensa. Carmen, 16. (2)

HABITACIONES exteriores soleadas, confort, teléfono privado, excelente mesa. Conde Aranda, 3. (T)

SACERDOTE desea pensión, exterior, calefacción. Escribid: EL DEBATE número 33.375. (T)

ALTAMIRANO, 31. Ocho habitables hermosas, baño, calefacción, gas, ascensor, teléfono, 51 duros. (T)

¿BUSCA usted hospedaje? Vea guía "Josahe". Habitaciones, pensiones, todos barrios, todos precios. Alcalá-Barquillo. Quiosco. (E)

ELEGANTE salón, gabinete, a caballero estable, calle céntrica. Teléfono 35098. (E)

PENSION Cantábrico. Cambio de dueño, grandes reformas. Recomendable por su excelente trato. Pensión completa, desde 8 pesetas. Cruz, 3. Toda la casa. (21)

PENSION Areneros. Casa confortable. Estables, matrimonios, familias, desde 7,50. Alberto Aguilera, 5. (8)

RESIDENCIA Internacional de señoritas. Pensión completa desde 175 pesetas. Mayor, 85. Directora: doctora Soriano. (10)

LIBROS

ZARAGOZA repartiéronse 33.000 sermones callejeros, 29 junio; noviembre triunfaron derechas. Véndense: Coso, 86. (T)

CIEN mejores poesías de la lengua castellana, seleccionadas por Menéndez Pelayo, 2,50 pesetas, franco de porte. Juan Roldán. Alcalá, 123. (T)

CIENCIA Yogi de la respiración. Manual completo del desarrollo físico, mental y espiritual, por Ramacharaka. 3,50 pesetas, franco de porte. Juan Roldán. Alcalá, 123. (T)

"CARTILLA de Automóviles". Arias y Otero, segunda edición. (Apéndice: 173 modelos). (6)

MAQUINAS

MAQUINAS escribir, coser, "Wertheim". Reparaciones, abonos. Casa Hernando Avenida Conde Peñalver, 3. (21)

CONTINENTAL. Máquinas escribir insuperables. Portables y para oficina. Concesionarios "Maquinaria Contable". Vallehermoso, 9. (T)

MAQUINAS escribir Underwood, Royal, sumadoras Burroughs, Barret, Audo, Sundstrand, Dalton, calculadoras Merucdes Euklid, Walther Brunsviga, facturadoras nuevas reconstruidas. "Master Grade" y de ocasión. Accesorios. Contado Plazos. Alquiler. Importación directa "Maquinaria Contable". Vallehermoso, 9 Teléfono 42787. (T)

MAQUINAS Singer. El mejor taller de reparaciones. Cava Baja, 26. (V)

MAQUINAS escribir reconstrucción esmerada, esmaltándolas a fuego. Abonos mensuales de limpieza domicilio. Casa Americana. Pérez Galdós, 9. (T)

MULTICOPISTA Rotativo "Triunfo", copias perfectísimas, económico. Casa Morell. Hortaleza, 23. (21)

OCASION: Las mejores máquinas Singer, garantizadas. Caca Baja, 26. (V)

MODISTAS

MARIE. Alta costura, vestidos, abrigos admite géneros. Marqués de Cubas, 3 (5)

PELETERIA, hace reforma. Venta pieles desde peseta. Inmenso surtido. Bola, 13 (3)

PRENDAS deportes, señoritas. Saavedra. Calle Villa, 2. Consulten precios. 22280. (V)

MODISTA buen corte, 15 pesetas, abrigo, domicilio, 6. Teléfono 36143. (8)

MODISTA domicilio, 4,50, garantizada. Enseño prácticamente particular, económico. Teléfono 15030. (V)

SEÑORAS vuestros abrigos de piel quedarán como nuevos, si los reformáis en Galileo, 22, principal. (5)

MARIA, modista. Confecciones y reformas muy económicas. Urquijo, 3, principal. (A)

MUEBLES

MUEBLES y camas, todo nuevo, precios muy baratos. Torrijos, 2. (23)

NOVIAS: Duque de Alba, 6. Muebles baratísimos. Inmenso surtido en camas doradas, madera, hierro. (24)

MUEBLES camas doradas, sastrería, tejidos, 10 meses plazos. San Bernardo, 39 (22)

GRAN Bretaña. Camas y muebles. Plaza de Santa Ana, 1. (T)

OPTICA

GRADUACION de la vista gratis, técnico especializado. San Bernardo, 2. (5)

GRATIS graduación vista, procedimientos modernos, técnico especializado. Calle Prado, 16. (11)

OPTICAS Arnau. Proveedor Clero, Ordenes religiosas, 15 por 100 descuento, graduación vista gratis, personal competente. Plaza Matute, 4; Conde Romanones, 3. Madrid. (V)

PELUQUERIAS

PERMANENTE, seis pesetas, única garantizada, cabellos oxigenados. Fernando VI, 19. (8)

PRESTAMOS

EMPLEADO sin retención desea 1.000 pesetas para fianza, tres meses. Travesía Vistillas, 16. Pérez. (T)

RADIOTELEFONIA

RECEPTORES americanos, dos corrientes (continua y alterna), eliminan la local y alcanzan extranjeras. Desde 130 pesetas. Las más acreditadas marcas. Los mejores precios. Demostraciones a domicilio. No compre aparatos en casas que sólo ofrecen una marca determinada, compre el receptor que mejor se adapte a sus exigencias personales. Fuencarral, 141 duplicado (esquina Jerónimo Quintana). Teléfono 42180. (5)

SASTRERIAS

SASTRERIA Peinado. Reformo y vuelvo trajes, gabanes, librea. Almagro, 12. (T)

GABANES forro seda, desde pesetas 60 "Pac". Rosalía Castro, 19. (T)

GABARDINAS impermeabilizadas, desde pesetas 60. "Pac". Rosalía de Castro, 19 (T)

PAC" descuenta 10 %, presentando estos anuncios. Rosalía Castro, 19. (T)

SASTRERIA Filgueiras. Hechura traje, gabán, 55 pesetas. Hortaleza, 7, segundo (24)

HECHURA traje o gabán, 40 pes

NOTAS GRAFICAS DE ACTUALIDAD

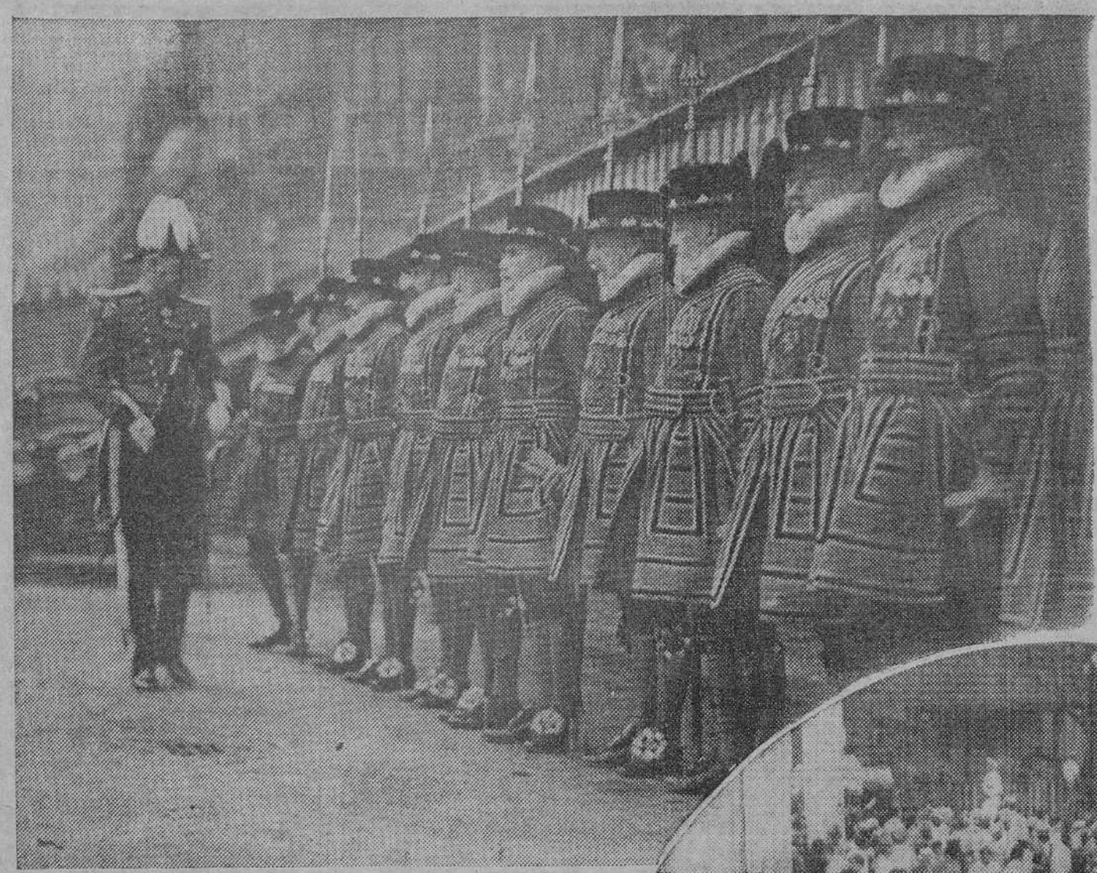

Lord Rundway pasa revista en la ceremonia de la apertura del Parlamento inglés, que reviste caracteres de solemnidad

La ciudad japonesa de Osaka celebra en estos días su rápido crecimiento comercial e industrial, y para ello ha organizado un carnaval, del que aparece en la fotografía una comitiva de la época feudal

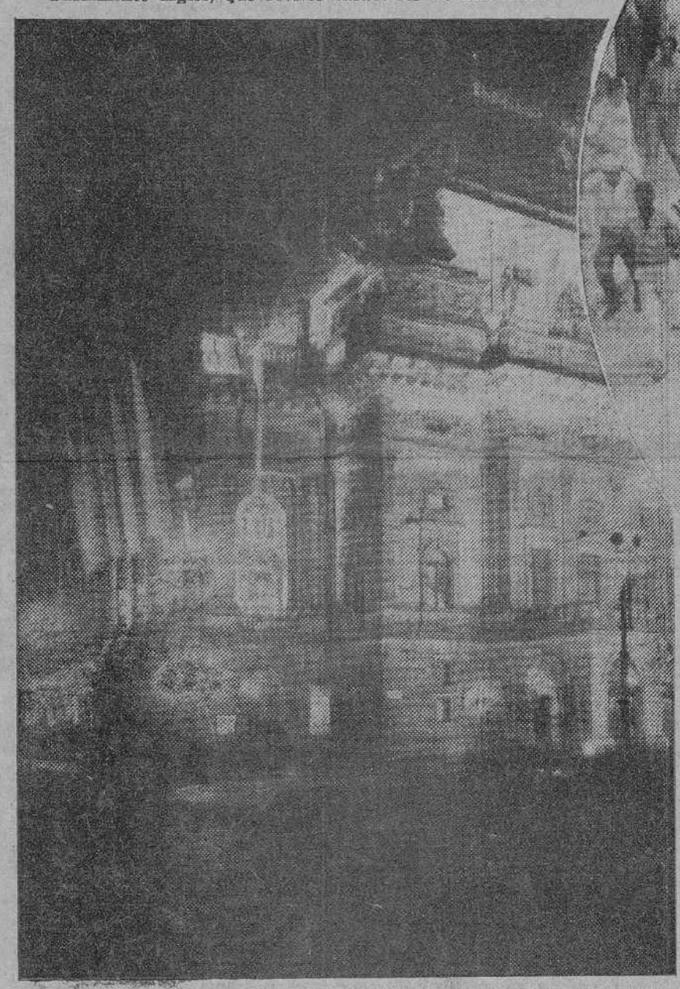

Ante la inminencia del peligro por el ataque de las fuerzas gubernamentales cubanas, los habitantes de las proximidades del Fuerte Atares abandonan precipitadamente sus casas

A la izquierda: El Teatro Nacional de Praga, en plena iluminación, con motivo de celebrarse su cincuentenario

A la derecha: En Berlín se ha abierto una Exposición de juguetes, y entre los entretenimientos que hay para los chicos está una reproducción de la Postdamen Platz de la capital alemana, que admiran los visitantes

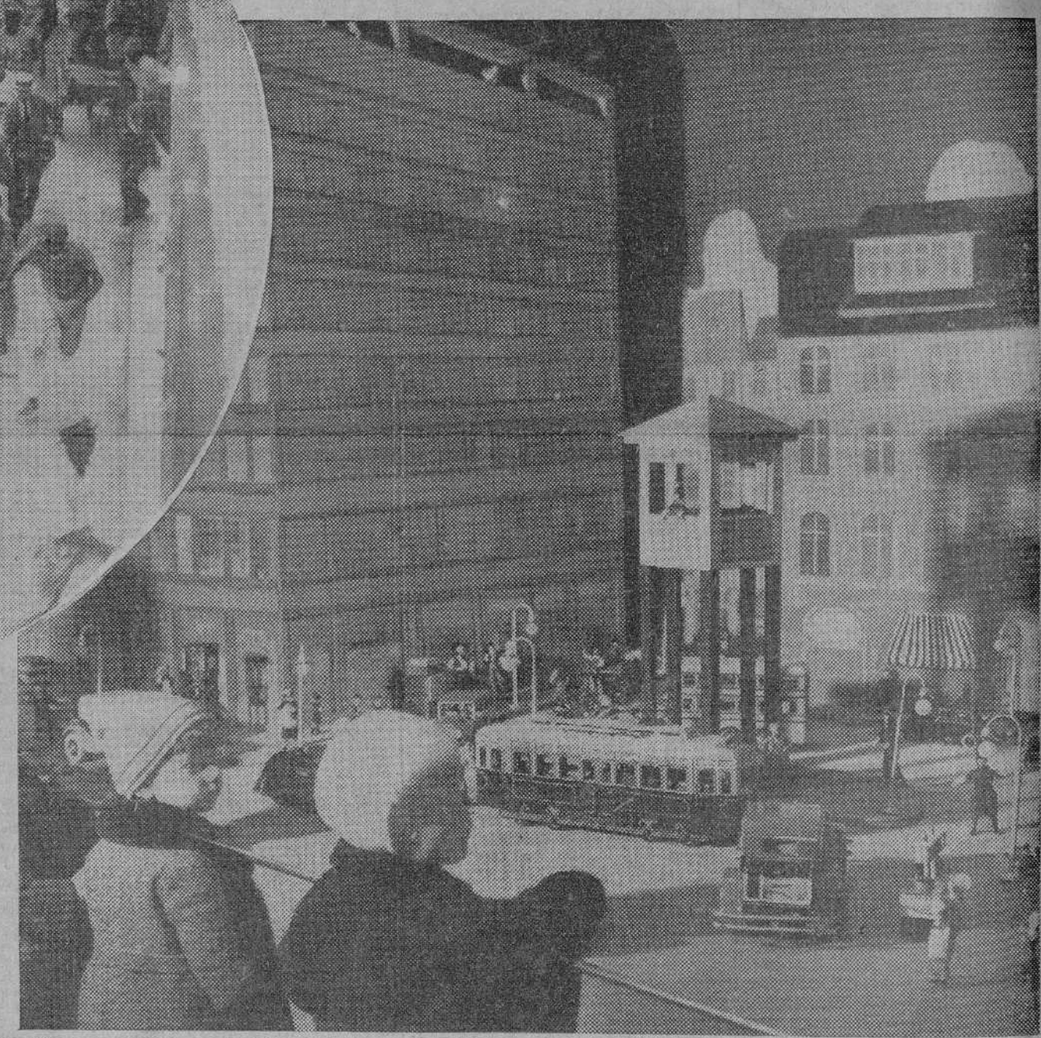

Un grupo de niños de las escuelas inglesas preparan entusiasmados el tradicional "pudding" de Navidad

El Presidente de los Estados Unidos y la señora Roosevelt ante el monumento al Soldado Desconocido, el día del Armisticio. La señora Roosevelt es la primera mujer que ha depositado una corona sobre la tumba

(Fotos Vidal.)