EL TIEMPO (S. Meteorológico N.).—Probable hasta las seis de la tarde de hoy. Galicia: Vientos y algunas lluvias. Resto de España: Buen tiempo, algo nuboso. Temperatura: máxima de ayer, 30 en Sevilla y Córdoba; mínima, 1 en Palencia y Segovia. En Madrid: máxima de ayer, 22,4 (12,10 t.); mínima, 7,8 (7 m.). (Véase en séptima plana el Boletín Meteorológico.)

EL DEBATE

El mejor juguete, el mejor amigo de los niños... Jeromín REVISTA INFANTIL

MADRID.—Año XXIII.—Núm. 7.455 • Jueves 19 de octubre de 1933 CINCO EDICIONES DIARIAS Apartado 466.—Red. y Admón., ALFONSO XI, 4.—Teléfonos 21090, 21092, 21093, 21094, 21095 y 21096

Han sido denegados los créditos para el T. de Garantías y el M. de Comunicaciones

La reforma constitucional austríaca

Todos los grandes jefes del socialismo europeo han acudido a Viena para, con su presencia, asistir moralmente a sus correligionarios de Austria, en trance de muerte también como partido político. El Congreso deliberó secretamente sobre el peligro inmediato que representan las reformas constitucionales anunciadas, y acordó la huelga general revolucionaria en cuanto se iniciase el ataque a los Sindicatos, base en Austria, como por el mundo entero, del poderío socialista.

Ignoramos, ya está dicho que las deliberaciones fueron secretas, la forma y el instante en que el socialismo austriaco presentará al canciller "su" batalla, pero sí, en verdad, está decidido a emplear la huelga general — en el Congreso de 1932 esa arma fué rechazada —, el momento del choque no puede estar lejos. Porque la reforma constitucional austríaca se encuentra ya en vías de hecho; procede lentamente, aunque el Gobierno no solicite la sanción parlamentaria, y empieza, como era de esperar, por las Corporaciones. Y establecer Corporaciones en un país obliga a derrocar a los Sindicatos de todas clases como representantes de la clase obrera, y más que a otro ninguno, a los Sindicatos con espíritu socialista. Que éstos son la división, la guerra civil, la lucha de clases y el espíritu corporativo es de unidad y de síntesis.

Desde hace varios meses Dollfuss preparaba la reforma de la Constitución. Incluso existe un ministerio sin otro menester que redactar el plan de reforma. Ahora en un artículo del "Reichspost", órgano del partido cristiano social, del que procede el canciller, informa que las modificaciones abarcan a cuatro problemas: organización de las Corporaciones en una asamblea representativa que elaborará la legislación económica; reforma del sistema electoral; cuestiones referentes a las organizaciones federales, que es necesario adaptar a los cambios del Gobierno central.

Según el diario, los trabajos sobre las Corporaciones están tan adelantados, que la organización podrá iniciarse en el primer semestre del año próximo. Iniciarse tan solo. Los autores de la reforma tienen muy cercano el ejemplo de Italia, donde al cabo de ocho años existe una Corporación propiamente dicha. En Austria sólo se pretende por ahora organizar las profesiones que por medio de elecciones de segundo grado designarán la Cámara corporativa.

Según parece, los primeros trabajos se reducirán a constituir la segunda Cámara austriaca, llamada desde 1929 "de los Países y las Profesiones", en forma que responda a esa denominación. Después es posible que se separen los representantes de los países para reunirlos en otra Asamblea. No se olvide que la base de la Constitución futura serán las Corporaciones; sobre ellas se piensa construir el Estado nuevo, y su organismo es la clave del sistema. Mas en el plan de Dollfuss no se prescinde del sufragio ni de una Cámara que pueda ser en el futuro código fundamental de Austria algo parecido a las Cámaras populares de los regímenes democráticos y parlamentarios. Sólo que en el proyecto se organiza el sufragio del porvenir por familias y no por individuos. No que éstos como tales hayan de ser privados del voto, sino que se busca un sistema plural, aunque se advierte que prescindirá en absoluto del factor dinero.

Nada de esto puede evidentemente satisfacer a partidos democráticos y socialistas, sobre todo a éstos últimos, cuya existencia depende de las luchas entre obreros y patronos, especialmente. Por otra parte, en el caso de Austria la reforma anunciada del sistema federal representa para los socialistas una amenaza directa contra su poderío vienés. Hasta ahora, gracias a la autonomía que disfrutaba Viena, por el doble concepto de provincia y Municipio, el socialismo había hecho de esta ciudad su laboratorio. Viena era — es todavía — una fortaleza marxista y la única capital roja que queda fuera de Rusia.

Así, entre las Corporaciones y el ataque a Viena, la reforma constitucional austríaca ha levantado muchas veces más protestas socialistas y ha encontrado más eco en el continente que las medidas dictatoriales del canciller. No puede extrañarnos. La censura, la prohibición de mitines, la recogida de periódicos, el cierre del Parlamento, no pasan de ser restricciones transitorias que nada esencial modifican.

Pero el canciller y los cristianos sociales de Austria van más lejos. Quieren constituir un Estado cristiano y corporativo, es decir, todo lo opuesto a la concepción socialista de la vida y del Estado. Nadie puede ver este esfuerzo con antipatía, ni siquiera con indiferencia. No sabemos lo que el porvenir reserva al valeroso canciller de Austria. Lucha en dos frentes, con dos enemigos implacables y aun piensa en edificar, porque nada tan fecundo en política como la acción positiva. Quizás sus esfuerzos no sean suficientes para la tarea emprendida, pero es ella tan alta, tan noble, que bien merece ser señalada.

Halagos franceses a la Esquerra y a Maciá

Viajes de diputados, discursos de Tardieu y rumores que se colocarán capitales franceses. Parece que hubo negociaciones comerciales directas y Francia estableció sus contingentes contra el resto de España

(De nuestro corresponsal)

PARIS, 18.—Esta es una historia de alcachofas. Pero ya verán ustedes que tiene enjundia. Hace unas semanas fueron a Barcelona unos diputados franceses de Perpignan. Se pronunciaron discursos y hubo manifestaciones de amistad francocatalana. Por la misma época en la Prensa francesa pudieron leerse inesperados escritos sentimentales sobre el señor Maciá. Y, en fin, por aquellos días André Tardieu invocaba en Cataluña el recuerdo de la causa común que defendieron durante la guerra los voluntarios catalanes y los soldados franceses. Como ni los diputados franceses, aunque sean de Perpignan, ni los políticos de París, ni mucho menos André Tardieu suelen hacer las cosas por sentimentalismo puro, era lícito preguntarse qué se buscaba con todo ese aparato de manifestaciones afectuosas. Se supo que los diputados habían conseguido la construcción de nuevas carreteras de Francia a Cataluña, y se insinuó la constitución de importantes sociedades financieras francoespañolas y la colocación de capitales franceses en España. Pero nadie llegó a sospechar que la Generalidad de Cataluña tratara sus cuestiones comerciales directamente con Francia, como de potencia a potencia y prescindiendo del Poder central. Y nadie podía imaginarse que el Gobierno francés accediera a esta clase de negociaciones con el Gobierno de la Generalidad.

Al leer los contingentes de importación de mercancías españolas para el cuarto trimestre, hemos tropezado con una línea muy escondida, pero muy curiosa. Se dice en ella que el 90 por 100 de las cantidades totales de legumbres frescas será exclusivamente de alcachofas. Es la primera vez que el ministro de Comercio francés hace esta reserva, y da la casualidad de que casi la totalidad de las alcachofas españolas que Francia importa son catalanas. Por si esto fuera poco, persona que nos merece entero crédito nos asegura que esta cláusula es resultado de las negociaciones directas entre los diputados franceses y el Gobierno de la Generalidad. Y si esto tiene otra explicación, que se diga.

He aquí, pues, la exportación española de otras regiones injustamente perjudicada. He aquí al Gobierno de la Generalidad negociando por su cuenta con Potencias extranjeras. He aquí al Gobierno francés procediendo como si tuviera un embajador acreditado ante el presidente de la República catalana. Y he aquí al Gobierno español permitiendo impasiblemente que se realicen todos estos trapicheos.

Hoy es esta mercancía. Mañana puede ser otra. ¿Se pretende con ello ir vinculando poco a poco la economía catalana a la francesa? La política de Francia no es nunca de golpe brusco. Es lenta y metódica. Va siempre por partes. Procede como se procede para comer la alcachofa: primero una hoja y después otra. Ya les dije al principio que ésta era una historia de alcachofas.—SANTOS FERNANDEZ.

Indice - resumen

19 octubre 1933

Glosario, por Eugenio d'Ors. Pág. 3
Los sucesos ..... Pág. 4
Cine ..... Pág. 8
Deportes ..... Pág. 9
Cinematógrafos y teatros.... Pág. 9
Información comercial y financiera ..... Pág. 10
La afición por la historia medioeval, por Angel González Palencia ..... Pág. 12
Del color de mi cristal (Las emociones de la selva), por Tirso Medina ..... Pág. 12
Notas del block..... Pág. 12
La mujer que no creía en el amor (folletín), por Claude Vela ..... Pág. 12

—o—

PROVINCIAS.—En Barcelona han sido detenidos varios pistoleros.—Los socialistas aplazan en Zamora la huelga general (páginas 4 y 5).

—o—

EXTRANJERO.—El viernes le será impuesto el Sagrado Palio al Arzobispo de Toledo.—Han celebrado en Viena una conferencia el canciller austríaco y el ministro de Negocios Extranjeros checoslovaco (págs. 1 y 5).

LO DEL DIA

Mandar después de morir

Tal es el caso sorprendente de la Comisión de Responsabilidades. Hechura de las Cortes Constituyentes, delegación de ellas, mueren las Cortes y la Comisión subsiste: quiere subsistir, para que no se extinga su inútil saña.

Es algo absurdo, jurídicamente y aun físicamente. ¿Cómo podrá actuar a nombre y en representación de lo que ya no existe? Decir que al ser creada la Comisión se le dió rango constituyente es vaciedad pura; no era inferior el de las Cortes, en su totalidad, y ello no fué ni podía ser obstáculo a su disolución y muerte. Ni se recuerde que, fenecidas las Cortes, actúa la Diputación permanente. ¡Como que está creada precisamente para actuar cuando las Cortes hayan sido disueltas, y lo dispone así con palabras taxativas la Constitución misma! Pero, ¿qué precepto de ésta ni de ley alguna, ni qué acuerdo de la Cámara ha ordenado lo mismo respecto de la Comisión de Responsabilidades?

No es por virtud de razones jurídicas por lo que se defiende la supervivencia de tal organismo. Sin incidir en suspicacia, a dos causas se ha de imputar la arbitrariedad que impugnamos. Una es el rencor contra personas sometidas a la ira de la Comisión: que es propio de ciertos espíritus sentir odio más vivo y profundo contra su víctima, mientras más se ensañan en ella. Es la otra el deseo de encubrir, de no patentizar un fracaso que, de otra parte, es de notoriedad pública. Porque la inaplicación de pena alguna, y aun la acusación reducida a sólo dos casos—Jaca y March—tras el enorme clamoreo que acusaba de prevaricación y de cohecho, en montón, a los hombres más significados de la Dictadura, muy a las claras prueba la irreprochable conducta de éstos y el carácter calumnioso y difamatorio de aquellas campañas... aun alentadas, de vez en vez, por el cinismo de quienes en poco deben valuar la honra propia cuando así vilipendian la ajena.

Si la Comisión hubiera podido hacer justicia, aunque fuese justicia "revolucionaria", la hubiera hecho: que ello tuvo tiempo sobrado en dos años. Ya, si se quiere dar desenlace decoroso a esa tragicomedia de las responsabilidades, sólo queda un camino digno de un país civilizado: entregar los procesos incoados, y la función íntegra de la Comisión de Responsabilidades, a los Tribunales ordinarios. Ni en competencia ni en elevación de espíritu habrán de envidiar nada a la Comisión famosa. Y ni siquiera, tras la infecunda lentitud de aquélla, será lícito recordar los dilatados trámites del procedimiento ordinario. "Tarde, mal y nunca"... La conocida frase es de aplicación íntegra a la Comisión de Responsabilidades. Por pobre e injusta idea que se tenga de la Justicia ordinaria, siempre será de peor condición la que para sí ha ganado ese pobre engendro que aún se llama Comisión de Responsabilidades.

Parece inverosímil

Anda por ahí un rumor que ya ha ganado las columnas de algún periódico cuidadoso de seleccionar sus informaciones, según el cual están amenazadas dos actas de vocales del Tribunal de Garantías, las dos bien ganadas por candidatos de derecha, una en Castilla la Vieja, otra en Castilla la Nueva.

Poco dispuestos a sorprendernos de nada ni por nada, confesamos nuestro estupor ante la posibilidad de que el rumor se haga realidad. No ignora nadie que el triunfo de la CEDA en las dos Castillas fué abrumador, enorme la diferencia de votos entre los candidatos triunfantes y los que en votos le siguieran. ¿Qué error, qué irregularidad podrán ser de tanta cuantía como para compensar aquella extraordinaria diferencia de sufragios y cambiar el resultado de la elección?

En suplantación de votos no hay que pensar. ¿Acaso es posible, en un pueblo, que vote como concejal quien no lo es, sin que la mesa electoral advierta el fraude? ¿Es que en algunos de los electores—concejales todos, como es sabido—había tacha o causa de incapacidad? Posible es, pero es más que improbable que centenares de ellos se encontraran en tal caso. En definitiva, no podemos vislumbrar qué pueda servir de pretexto al supuesto desafuero.

Sin duda, prematuramente nos alarmamos. Es demasiado... atrevido el intento de que se habla. Si de él nos ocupamos es porque... la voz de alerta, si no siempre es necesaria, no daña nunca. Pero no nos resignamos a creer que un organismo de tan elevada condición jurídica y política como el Tribunal de Garantías, salvaguardia de los más preciados derechos, necesitado por ello de la máxima autoridad moral, pueda nacer entre chanchullos electorales. Poco cariño muestran al Tribunal sus propios progenitores: no creemos, sin embargo, que se atrevan a deshonrarlo y aun a asesinarlo en su propia cuna.

El desarme de aquí

Seguimos con el mismo procedimiento absurdo para la busca y captura de armas. En el caso que motiva estas líneas claro está que las armas son lo de menos y hay en el fondo su poquito de maniobra electoral. Nos referimos a lo ocurrido en Herrera (Sevilla), donde unos registros en casa de conocidas personas de la derecha han dado por resultado el hallazgo de unas escopetas de caza. Lo más grave es que, supuestas esas circunstancias, se nos dice que fueron detenidas y trasladadas a Estepa doce personas, siquiera se las pusiese después en libertad.

Repetimos que no vemos en el suceso más que maniobras electoreras en que tan fecunda suele ser aquella comarca. De Herrera fué aquel alcalde socialista que se quedaba con la correspondencia dirigida al presidente de Acción Popular, diciéndole al cartero que dicho presidente era él. Mas, aparte del electorerismo, es lo cierto que no puede darse camino más disparatado para llegar al necesario desarme de pistoleros y de futuros héroes de la "social", que el de ir recogiendo otra vez como "in illo tempore" escopetas de caza o panoplias antiguas.

En información reciente hemos leído que al factor que recauda los ingresos por pequeña velocidad en el Cerro de la Plata se le había negado licencia de armas hace muy poco. En cambio, con licencia o sin ella, los atracadores que asaltaron al desgraciado mozo que trasladaba aquel dinero llevaban pistolas-ametralladora de tipo modernísimo.

Volvemos a decir que es la fuente o el depósito de esas armas la que hay que buscar. La amalgama de pistoleros y agitadores sociales dispone siempre que quiere de abundantes pistolas. Entretanto, se van quitando las armas a las personas decentes y se niegan algunas licencias que parece imposible no estuvieran concedidas tiempo ha: las de los cazadores aludidos antes, por ejemplo. No podemos comprender el sistema, ni concebimos que se dé por satisfecha con él la Dirección de Seguridad. Mientras se registran casos como el de Herrera, se repiten a diario los atracos, los atentados sociales y algún ciudadano socialista se permite disparar sobre una oradora de un mitin de derechas.

¿El desarme? Conformes. Lo hemos pedido mil veces. Pero con una eficacia social que hasta ahora no vemos por ninguna parte.

Van a señalarse nuevas tasas para el trigo

LA MAXIMA, EN 60 PESETAS, Y LA MINIMA, EN 50

Esta última irá aumentando progresivamente hasta llegar al tope de 59 pesetas

LAS INFRACCIONES SE CASTIGARAN CON TODA SEVERIDAD

Se obligará a los harineros a tener un "stock" de trigo igual al consumo de dos meses

El señor Gil Robles nos ha hecho las siguientes manifestaciones:

"Como consecuencia de las campañas y gestiones realizadas por los diputados agrarios en el ministerio de Agricultura, se prepara un proyecto sobre el problema del trigo, y que, en sus líneas generales, comprende estos extremos:

Fijar la tasa mínima del trigo en 50 pesetas, y la máxima en 60, con aumento progresivo en la mínima, bien por meses o por trimestres, o sistema mixto, de forma que llegue al tope de 59 pesetas.

Castigar las infracciones de la tasa con toda severidad, imponiendo la sanción al comprador en el caso de que se vulnere la tasa mínima, y cuando sea la máxima al vendedor.

Obligar a los harineros a que tengan un "stock" de trigo igual al consumo de dos meses, para lo cual se dictarán las disposiciones precisas, con el fin de que el Banco de Crédito Industrial les facilite el dinero necesario para su adquisición.

Sobre crédito agrícola se pretende hacer campaña de propaganda para que sean solicitados los cuarenta y cinco millones de pesetas, rebajando el interés del 5 al 2 por ciento, y procurando desaparezcan todas las trabas que hoy dificultan la obtención de créditos, suprimiendo la garantía de la responsabilidad subsidiaria y dejando tan sólo la responsabilidad de la prenda sin necesidad de traslado del grano de la cámara del labrador, quedando éste bajo la vigilancia del alcalde o del juez municipal o del comandante del puesto de la Guardia civil. Extender los préstamos sobre trigo a toda clase de granos.

Se solicitará del ministro del Trabajo no se tramiten por los Jurados Mixtos, mientras dura el período electoral, ninguna petición de aumento de salarios".

EL 8 DE DICIEMBRE SERA CANONIZADA LA SANTA DE LOURDES

El 14 de enero lo será la Beata Juana Antida Thouret

Imposición por Procurador del Sagrado Palio al Arzobispo de Toledo

(De nuestro corresponsal)

ROMA, 18.—Se ha fijado la fecha del 8 de diciembre para la canonización de la Beata Bernardette Soubirous, y el 14 de enero del año 1934, para la de la Beata Juana Antida Thouret.—Daffina.

El Sagrado Palio al Arzobispo de Toledo

ROMA, 18.—El viernes por la mañana el Cardenal Laurenti, en la capilla de su departamento de la Cancillería Apostólica, impondrá el Sagrado Palio a los procuradores de los Arzobispos de Toledo, Siracusa, Bari, Santa Fé y Quito, que lo habían postulado y obtenido en el Consistorio secreto celebrado el lunes pasado.—Daffina.

El Papa recibe a la princesa Paz

ROMA, 18.—El Papa ha recibido a la princesa María de la Paz de Baviera, acompañada de sus dos hijos. La audiencia duró media hora y después la Princesa visitó al Cardenal-secretario de Estado.—Daffina.

Las nuevas Cortes tendrán 473 diputados

Ocho más que las Constituyentes. Se suprimen las circunscripciones independientes de Córdoba, Cartagena y Granada. Cada una de estas ciudades formará con su provincia una sola circunscripción

MADRID ELEGIRA POR LA CAPITAL 17 DIPUTADOS EN LUGAR DE 18

El ministro de la Gobernación, al recibir ayer a los periodistas, les manifestó que el Consejo de ministros celebrado en la Presidencia había sido continuación del que se celebró anteayer en el que quedaron por despachar, por falta de tiempo, los ministros de la Guerra, Gobernación y Estado.

Entre los decretos aprobados por el Consejo figura uno en el que se fijan las oportunas modificaciones con motivo de la rectificación del censo, que supone el consiguiente aumento de diputados. En virtud de dicho decreto, el número de diputados que se elegirán por cada provincia será el siguiente:

Alava, 2; **Albacete**, 7; **Alicante**, 11; **Almería**, 7; **Avila**, 5; **Badajoz**, 14; **Baleares**, 7; **Barcelona**, capital, 19; **Barcelona**, provincia, 15; **Burgos**, 7; **Cáceres**, 9; **Cádiz**, 10; **Castellón**, 6; **Ciudad Real**, 10; **Córdoba**, 13; **Coruña**, 17; **Cuenca**, 6; **Granada**, 13; **Gerona**, 7; **Guadalajara**, 4; **Guipúzcoa**, 6; **Huelva**, 7; **Huesca**, 5; **Jaén**, 13; **León**, 9; **Lérida**, 6; **Logroño**, 4; **Lugo**, 10; **Madrid**, capital, 17; **Madrid**, provincia, 8; **Málaga**, capital, 4; **Málaga**, provincia, 8; **Murcia**, capital, 4; **Murcia**, provincia, 9; **Navarra**, 7; **Orense**, 9; **Oviedo**, 17; **Palencia**, 4; **Las Palmas**, 5; **Pontevedra**, 13; **Salamanca**, 7; **Santa Cruz de Tenerife**, 6; **Santander**, 7; **Segovia**, 4; **Sevilla**, capital, 6; **Sevilla**, provincia, 10; **Soria**, 3; **Tarragona**, 7; **Teruel**, 5; **Toledo**, 10; **Valencia**, capital, 7; **Valencia**, provincia, 13; **Valladolid**, 6; **Vizcaya**, capital, 6; **Vizcaya**, provincia, 3; **Zamora**, 6; **Zaragoza**, capital, 4; **Zaragoza**, provincia, 7; **Ceuta**, 1; **Melilla**, 1.

En total, el número de diputados será de cuatrocientos setenta y tres, superior, por tanto, en ocho, al de las pasadas Cortes, que era de cuatrocientos sesenta y cinco.

Las principales modificaciones son la supresión de Córdoba, Cartagena y Granada como circunscripciones electorales independientes de sus respectivas provincias, y el aunmento de Barcelona, ciudad que elegirá diez y nueve diputados.

Distribución de los puestos

En el siguiente cuadro se hace la distribución de los puestos que corresponden a las mayorías y minorías, en cada una de las circunscripciones:

Circunscripciones	Diputados	Mayoría	Minoría
Alava	2	1	1
Albacete	7	5	2
Alicante	11	8	3
Almería	7	5	2
Avila	5	4	1
Badajoz	14	11	3
Baleares	7	5	2
Barcelona (capital)	19	15	4
Barcelona (provincia)	15	12	3
Burgos	7	5	2
Cáceres	9	7	2
Cádiz	10	8	2
Castellón	6	4	2
Ciudad Real	10	8	2
Córdoba	13	10	3
Coruña	17	13	4
Cuenca	6	4	2
Granada	13	10	3
Gerona	7	5	2
Guadalajara	4	3	1
Guipúzcoa	6	4	2
Huelva	7	5	2
Huesca	5	4	1
Jaén	13	10	3
León	9	7	2
Lérida	6	4	2
Logroño	4	3	1
Lugo	10	8	2
Madrid (capital)	17	13	4
Madrid (provincia)	8	6	2
Málaga (capital)	4	3	1
Málaga (provincia)	8	6	2
Murcia (capital)	4	3	1
Murcia (provincia)	9	7	2
Navarra	7	5	2
Orense	9	7	2
Oviedo	17	13	4
Palencia	4	3	1
Las Palmas	5	4	1
Pontevedra	13	10	3
Salamanca	7	5	2
Santa Cruz de Tenerife	6	4	2
Santander	7	5	2
Segovia	4	3	1
Sevilla (capital)	6	4	2
Sevilla (provincia)	10	8	2
Soria	3	2	1
Tarragona	7	5	2
Teruel	5	4	1
Toledo	10	8	2
Valencia (capital)	7	5	2
Valencia (provincia)	13	10	3
Valladolid	6	4	2
Vizcaya (capital)	6	4	2
Vizcaya (provincia)	3	2	1
Zamora	6	4	2
Zaragoza (capital)	4	3	1
Zaragoza (provincia)	7	5	2
Ceuta	1	1	
Melilla	1	1	
Totales	473	355	118

La rectificación del censo

Muchos creyeron ver una incongruencia entre la disminución de diputados en algunos lugares y el aumento de la población, como ha sucedido, por ejemplo, en Madrid. Según las explicaciones que nos dió anoche un ministro, lo sucedido se debe a una rectificación que ha hecho en el censo el Instituto Geográfico, corrigiendo un error que había de cerca de 30.000 en Vallecas y que, por lo tanto, se han disminuído. Es verdad que la población ha aumentado, pero no tanto. Los diputados que disminuyen se quitarán a las mayorías. En Madrid capital serán, pues, 13 por mayorías y cuatro por minorías, y en la provincia, seis y dos, respectivamente.

El censo se hizo en 1930 y con carácter provisional sirvió para las elecciones del 31. Ahora, después de las oportunas rectificaciones, se ha convertido en definitivo y servirá para los diez años que marca la ley.

El Comité electoral ultima varias candidaturas

La de Madrid queda sólo a falta de algunos pormenores. Volverá a reunirse el próximo lunes. Un llamamiento de Acción Popular a sus afiliados y simpatizantes. Homenaje en Pego a unas señoritas afiliadas a la Derecha Regional Agraria

Con gran concurrencia de público se celebraron sendos mítines en Málaga y Zalamea de la Serena

A las once y cuarto de la mañana comenzaron ayer a congregarse en una de las secciones del Congreso los miembros del Comité de enlace de derechas. Poco antes de la una levantaron la reunión, diciendo el señor Martínez de Velasco que, mientras esperaban la llegada de algunos otros miembros, algunos tan significados como el señor Gil Robles, habían tenido un cambio de impresiones sobre asuntos electorales en provincias, y en vista de que no llegaban los que esperaban y era tarde, suspendían la reunión, que reanudarían por la tarde después de la sesión de la Diputación permanente de las Cortes.

—Desde luego, me interesa decir —agregó el señor Martínez de Velasco— que la candidatura de Madrid está ultimada, pero no puede hacerse pública hasta que no se dé a conocer a diversas entidades y personas que presten su autorización.

Nueva reunión del Comité

Por la tarde volvió a reunirse el Comité de enlace en el Congreso. A esta reunión asistió el señor Gil Robles.

El señor Martínez de Velasco, tan pronto como llegó al Congreso, se vió rodeado por los periodistas.

Uno de los informadores le interrogó.

—¿Podrá usted dar hoy cuenta de esa candidatura, que ya está ultimada?

—Tal vez mañana—contestó el señor Martínez de Velasco.

—¿Es que hay discrepancias en el seno del Comité de enlace al tardar tanto en darla a conocer?

—No: todo lo contrario, hay la mayor cordialidad y la más perfecta inteligencia—respondió el señor Martínez de Velasco—. No hay discrepancia, sino meditación, y todo ello en orden al mejor servicio del país, según nosotros lo entendemos.

El primero en salir de la reunión fué el señor Royo Villanova, quien dijo que para ultimar la candidatura de Madrid sólo faltaban algunos pormenores, entre ellos, algunas consultas.

El señor Martínez de Velasco comunicó a los periodistas que se habían estudiado las candidaturas de algunas provincias en las que había discusión, siguiéndose ese examen con espíritu de la mayor armonía y unión.

—¿Y de la de Madrid?

—Esta tarde no nos hemos ocupado de ello porque está pendiente de algunas consultas. No habrá dificultades; pero antes de decidir es necesario, entre otras cosas, saber si aceptan algunas personas que pueden figurar en la candidatura y proceder a los acoplamientos consiguientes. Es posible que mañana o pasado pueda darse la lista.

Añadió también que todas las representaciones tratan con espíritu de generosidad y que las dificultades surgidas en algunas provincias van resolviendo y ya están totalmente resueltas en varias de ellas.

El Comité se reunirá de nuevo el lunes.

(Mas información en tercera plana)

El presente número de EL DEBATE consta de DOCE PAGINAS Su precio es de DIEZ CENTIMOS

EL DE LA SIDERURGICA DEL MEDITERRANEO QUEDO PENDIENTE PARA HOY

El Gobierno entiende que este último entra en el art. 114, porque puede originar perturbación de orden público

Gran forcejeo entre los señores Prieto y Guerra del Río sobre la concesión de este crédito

Quedó también sobre la Mesa un crédito de 2.448.516 pesetas para pluses y dietas a la G. Civil

Los radicales acusan a los socialistas de hacer obstrucción en la Diputación permanente

SE DICE QUE ALBORNOZ DIMITIRA

Poco después de las cuatro y media quedó reunida la Diputación permanente de las Cortes.

Al llegar al Congreso el señor Guerra del Río manifestó que el Consejo de ministros celebrado por la mañana no había tenido importancia. Añadió que no se explicaba cómo había podido causar esa sorpresa y revuelo el Consejo, cuando bastaba leer la nota oficiosa de anteayer para darse cuenta de que faltaban por informar algunos ministros, que son precisamente los que informaron ayer.

Un periodista, refiriéndose a la reunión de la Diputación permanente, dijo:

—¿Y aquí qué va a pasar?

—Aquí no puede pasar nada, porque, aunque parece que hay miembros de la Permanente que quieren destrozarla, el Gobierno, si los créditos que se presentan no se aprueban, resolverá según su criterio, que tiene ya formado.

La sesión

Comienza la sesión de la Diputación permanente de las Cortes. Se da lectura al acta de la anterior. El señor PRIETO hace constar que en ella se había omitido el acuerdo adoptado, cuando se votó su proposición, sobre incompatibilidades de los diputados para resolver sobre ampliación de créditos o créditos extraordinarios, en el que se estimaba que los ministros pertenecientes a la Diputación podían votar en este asunto, en que no se trataba de actos del Gobierno, sino de una interpretación sobre las facultades de la Diputación permanente.

El señor GUERRA DEL RIO aprovecha la ocasión para protestar contra el acuerdo de la Diputación de que en ciertos casos no pueden votar los ministros, lo cual estimaba como cercenamiento de las facultades que le han sido concedidas. Por eso se reserva el derecho de acudir ante el Tribunal de Garantías.

La Siderúrgica del Mediterráneo

Se aprobó el acta anterior y se comenzó el orden del día por el punto primero, que trata del crédito de 10 millones de pesetas para la adquisición de 25.000 toneladas de carriles a la Siderúrgica del Mediterráneo.

El señor PRIETO lo impugna, y dice que, como está muy enterado del asunto, va a extenderse ampliamente sobre el mismo. Dice que la industria siderúrgica en España se ha implantado con varios errores: uno técnico, que pesa gravemente sobre la economía del país, y es el que las dos factorías, la de Vizcaya y la de Sangunto, hayan sido emplazadas en zonas donde no existe el carbón, tan esencial para esta industria. Lo ideal hubiera sido emplazar las factorías donde este producto existiese abundantemente. Las dos factorías representan unos 117 millones y están montadas, efectivamente, muy a la moderna; pero necesitan una protección tal, que ésta es una carga grave sobre el Estado, el cual, por otra parte, es su único cliente, lo que supone un gravamen más para la industria.

Relató las gestiones que cerca de él hicieron cuando estaba al frente del ministerio de Obras públicas, y describe la angustiosa situación en que entonces se encontraba la factoría de Sagunto. Refiere que, de las soluciones que se intentaron para conjurar el conflicto, ninguna pudo llevarse a la práctica; no había otra solución que el trabajo, y con esto la adquisición de carriles; pero esta solución entrañaba un gravísimo problema, y es que los carriles fabricados, si han de servir para algo, han de ser colocados, y esta colocación es costosísima. En la colocación, aseguró el señor Prieto, se invertirían unos 15 millones de pesetas, por lo cual el votar ahora este crédito de 10 millones de pesetas para la adquisición de carriles implicaba el compromiso de votar otro crédito de 15 millones para su colocación, si es que los carriles habían de ser útiles. Por consiguiente, no se trata de 10 millones, sino de un crédito de 25 millones. Compara después la calidad de los carriles que se construyen en la Siderúrgica del Mediterráneo, con los que se construyen en Vizcaya, proclamando la excelencia de estos últimos.

La crisis vizcaína

Da cuenta después de que ha llegado una Comisión del Sindicato Metalúrgico Vizcaíno a Madrid para tratar de resolver la angustiosa situación en que quedan 2.300 obreros despedidos y que ha agudizado extraordinariamente el problema del paro en aquella región, en donde la crisis ha adquirido caracteres alarmantes. Se queja de que el ministro actual de Obras públicas haya dejado sin efecto los concursos celebrados para la adjudicación de las obras de electrificación de los ferrocarriles de Ma-

drid a Segovia. Afirma que el artículo 80 de la Constitución no autoriza el crédito de 10 millones de pesetas que el Gobierno solicita.

El señor ABAD CONDE: ¡Y sigue la obstrucción!

El señor PRIETO: Lo he oído perfectamente, pero no quiero contestar. Si quisiera hacer obstrucción emplearía métodos más ingeniosos que aquellos absurdos a que apelaron su señoría y sus correligionarios en la cosa más criminal que se ha hecho desde que hay República. (Campanillazos.)

El señor ABAD CONDE: ¡Lo criminal es esto!

Termina el señor PRIETO proponiendo se modifique la propuesta del Gobierno y anuncia que está dispuesto a votar una propuesta que resuelva el conflicto de la Siderúrgica del Mediterráneo por tres meses, o sea hasta fin de año.

El señor GUERRA DEL RIO comienza diciendo que él no discute el problema de Gobierno sobre ferrocarriles. El asunto que ahora se trata es la concesión de un crédito y su procedencia o no procedencia. Ni el problema—agrega—ni el expediente que motiva la concesión de este crédito, lo inventó el Gobierno actual.

El señor GUERRA DEL RIO continúa diciendo que el señor Prieto abriga temores de que esos diez millones de pesetas se van a destinar a la Siderúrgica del Mediterráneo, con perjuicio para otras industrias siderúrgicas, siendo precisamente todo lo contrario. La cifra destinada al consumo de carriles no perjudica a otras industrias, ya que las líneas de urgente construcción ascienden a más de 20 millones. El último argumento del señor Prieto, continúa diciendo el ministro de Obras públicas, con respecto a la votación de este crédito con carácter provisional, dice que precisamente éste ha sido y es el deseo del Gobierno, sin perjuicio de que resuelvan las Cortes en definitiva cuando éstas se reúnan. Ese es el motivo, continúa el señor Guerra del Río, de que el Gobierno quiera recurrir al artículo 114 como quiere el señor Prieto, y si se acoje al artículo 80 de la Constitución.

El señor PRIETO rectifica y dice que el señor Guerra del Río le ha dado en el fondo la razón al decir que cuenta con 20 millones para las industrias siderúrgicas. Si efectivamente hay 20 millones entre este trimestre y el próximo, no existe el problema, dedicando 10 a la Siderúrgica del Mediterráneo y los otros 10 millones a las demás siderúrgicas.

Contesta el señor GUERRA DEL RIO que, en el presupuesto actual, sólo se cuentan con 10 millones, que piensa dedicar a la Siderúrgica del Mediterráneo, de tal manera, que de no dedicarse a dicha factoría, entonces sería ésta la única que saliera perjudicada.

El señor PRIETO dice que desearía se modificase el dictamen, y el crédito se redujese a cierto límite.

El señor GUERRA DEL RIO contesta que no acepta rebaja alguna, porque su compañero, el ministro de Industria y Comercio, le dice que la Siderúrgica del Mediterráneo no puede abrir sin esos 10 millones que se solicitan.

Entre los señores Prieto y Guerra del Río hay un pequeño forcejeo de argumentos, al sostener cada uno sus puntos de vista. Termina el señor Guerra del Río, en que es imposible reducir la cuantía del crédito.

El señor MAURA interviene, diciendo que el problema es que hay una industria que necesita 10 millones para poder abrir, ya que tres de estos millones son para empezar a pagar deudas contraídas, y le parece un absurdo que se pida un crédito para eso. Si hay que socorrer a los obreros de Sagunto, habilítese un crédito para Obras públicas, con las que se remediaría la situación; pero no se pida un crédito para favorecer a una empresa.

El señor GUERRA DEL RIO dice que no es para favorecer a una Empresa, sino a los propios obreros, ya que de esta manera tendrían trabajo.

El señor MARTINEZ BARRIOS entiende que la Permanente no puede modificar el dictamen ni reducir la cuantía del crédito. El Gobierno ha sentido la necesidad de solicitar un crédito y lo ha hecho; la Comisión permanente lo concede o lo niega, y el Gobierno, con el acuerdo de la Permanente, formará su criterio y resolverá lo que estime conveniente. Por último, considera el presidente del Gobierno que es un atropello no se le permita votar en armonía con el interés que despierta este asunto, y que recurrirá con este motivo ante el Tribunal de Garantías.

Hay otras pequeñas intervenciones de los señores Saborit, Prieto y otros miembros, y a propuesta del primero de ellos se suspende la sesión durante unos minutos, para que los socialistas puedan deliberar.

Se reanuda la sesión

Reanudada la sesión, el señor GUERRA DEL RIO dice que no cree que por parte del Gobierno hubiera inconveniente en comprometerse a que en las primeras sesiones de Cortes se someta su convalidación el proyecto de ley, y que en el plazo que media desde ahora a la reunión del Parlamento esta autorización sea usada con toda la parsimonia compatible con la necesidad de emprender los trabajos y tomándose cuantas medidas sean necesarias para que ni un solo céntimo tenga otro destino que el que ha sido propósito del Gobierno fijar, o sea facilitar trabajo a los obreros de Sagunto.

El señor PRIETO dice que el señor Guerra del Río no ofrece nada, porque es necesario siempre someter a las Cortes todo lo hecho fuera de ellas.

Anuncia que siguen manteniendo el criterio de votar en contra del crédito aunque están de acuerdo en dar facilidades al Gobierno para solucionar provisionalmente la crisis de la Siderúrgica del Mediterráneo.

El jefe del GOBIERNO aclara la intervención del señor Guerra del Río, en el sentido de que se puede contraer otro compromiso, y es el de afirmar que si la Diputación permanente vota este crédito, se haga el encargo a la Siderúrgica con una condición reservativa, o sea que se le hace el encargo del pedido sin compromiso firme de las 25.000 toneladas, si no de las que se produzcan al instante de que se abran las Cortes, y que éstas resuelvan en definitiva.

El señor PRIETO dice que encuentra en las palabras del jefe del Gobierno un principio de solución, pero entiende que debe ser consignado en el texto de la solución que se adopte.

capítulo 22 artículo primero de la sección correspondiente del ministerio de Obras públicas para adjudicar carriles a Sagunto en la producción que normalmente puedan dar sus trenes de laminado durante lo que resta del mes de octubre hasta fin de enero, con el tope de que no se pudiera pasar de una determinada cantidad.

Añade que una cantidad cerrada como la que se propone de 25.000 toneladas sin compensación para el resto de las factorías, no lo puede aceptar.

Como el presidente del Consejo está presente, podía avistarse con él el ministro de Hacienda para que le explique lo que aquí se ha dicho, por si estima que debe modificar su propuesta. Yo estimo que no hay quebranto para el Gobierno.

El jefe del GOBIERNO dice que no tiene inconveniente en que el asunto quede para la sesión próxima, para que el Gobierno, entre tanto, reflexione.

El señor MAURA dice que en la modificación que se ha de hacer al decreto no se puede fijar la capacidad de los trenes de laminados, porque entonces en pocos meses se llegaría a las 25.000 toneladas.

Interviene el señor VARGAS. Pide rapidez en la resolución y el presidente contesta que se citará para mañana a las cuatro.

Crédito para el Cuerpo de Vigilancia

Seguidamente, el señor RUIZ DEL TORO leyó un proyecto de decreto concediendo un suplemento de crédito de 1.332.602 al Ministerio de la Gobernación para gastos de viaje, viático y dietas del Cuerpo de Vigilancia y Seguridad.

El señor PRIETO dice que en estas peticiones sólo debe actuar la Diputación en casos muy excepcionales, pues de otra manera se desvirtúa el espíritu de la Diputación. El Gobierno debe resolver sus dificultades afrontando la responsabilidad, pero no venir a ponernos en esta violencia.

Le contesta el jefe del Gobierno diciendo que no tuvo más remedio que traer estos créditos, porque estaban sustanciándose unos en las Cortes y otros en los Ministerios, y creía no faltar a su deber si los traía a conocimiento de la Diputación. Ninguna de estas peticiones de crédito es acuerdo del Gobierno actual.

El señor SABORIT dice que conviene que se salve la responsabilidad de los grupos políticos en estas votaciones. Votará el crédito de Sagunto y algunos otros que pide el Gobierno, pero esto no debe quedar como precedente.

El señor MAURA dice que va a votar el crédito, porque el Gobierno lo considera necesario, pero también salvando su responsabilidad, pues entiende que la Diputación no tiene nada que hacer en estas cosas.

El señor BESTEIRO dice que para entrar en el fondo de asuntos de esta naturaleza sería preciso se organizara interinamente como un Parlamento y hubiera Comisiones, ponencias, estudiados, meditados, etc., etc.

La práctica me ha confirmado que no es esta la misión de la Diputación permanente, que tiene los objetivos tasados, pero las circunstancias mandan y no se puede adoptar una posición egoísta sin tener en cuenta necesidades de Gobierno. Confía en que estos casos habrán de estar previstos en el reglamento que se confeccione.

El señor RUIZ FUNES se adhiere a lo dicho por el señor Besteiro.

El señor BESTEIRO hace constar que los vocales que constituyen la Diputación son veinte, que descontados los de los ministros quedan 17, de los cuales suman 12 los dos tercios. Añade que, como parece no hay deseos de votación, se adopta el acuerdo por unanimidad.

Queda sobre la Mesa un suplemento de crédito de Gobernación de 2.448.516 pesetas para dietas, pluses y asignación de residencia a la Guardia civil.

El ministerio de Comunicaciones

Se pone a discusión el proyecto de decreto declarando con fuerza de ley el de 12 de septiembre creando el ministerio de Comunicaciones.

El señor PRIETO dice que se opone con sentimiento a este proyecto, pero no tiene ninguna urgencia, ni es de aquéllos que por su carácter excepcional pudieran estar justificados. Además, la Diputación permanente prejuzgaría una resolución de Gobierno creando un ministerio, cosa que corresponde por entero a las Cortes. Las únicas consecuencias de no aprobar ahora este crédito serían que dejara de cobrar el ministro, porque el subsecretario, la subsecretaría y la secretaría particular están dotadas.

Se procede a la votación de este proyecto de decreto, haciéndolo en pro los señores Palet, Serrano Batanero, Ruiz Funes y Abad Conde, y en contra los señores Prieto, Saborit, Cabello, De Francisco, Maura, Ruiz del Toro y Besteiro. Se abstiene el señor Santaló. La petición de crédito queda rechazada.

Se aprueba por unanimidad un proyecto de decreto sobre suplemento de crédito de 677,236 pesetas para abonar gratificaciones al personal de Coreos por horas extraordinarias.

VEAN NUESTRO GABAN DE PROPAGANDA
DE 50 PESETAS
(vale 80). Hay en todos colores y tallas.
Casa Seseña, Cruz, 30; filial, Cruz, 23.
LA 1.ª DE ESPAÑA EN CAPAS

Se lee el proyecto sobre suplemento de crédito de 3.150.000 para material de Prisiones (alimentación, sanidad, higiene y utensilios).

El señor MAURA cree que este crédito no es de urgencia inaplazable, porque las atenciones para alimentación de presos se pueden llenar sin acudir a este procedimiento.

El jefe del GOBIERNO declara que, de no aprobarse este crédito, se creará una situación bien difícil, pues no hay cantidad en presupuesto para pagar lo que está devengado.

Se aprueba por unanimidad la concesión de este suplemento de crédito.

El Tribunal de Garantías

Se pasa a discutir el crédito extraordinario de 855.782 pesetas para el Tribunal de Garantías Constitucionales.

El señor PRIETO se opone a su aprobación, por no reconocer su urgencia.

El señor ABAD CONDE ruega que, conservando la misma cantidad, no se determine si la consignación es para cuatro meses o para más tiempo.

El señor MAURA dice que, después de oír al señor Abad Conde, queda demostrado la enormidad de votar estos créditos. El señor Abad Conde ve, como es natural, sus dietas en el tejado.

El señor ABAD CONDE: Mis dietas, no. Lo que veo en el tejado son los sueldos de los escribientes.

El señor PRIETO: La consideración que hace más fuerte en mí es que se trata de un problema planteado en el salón de sesiones. Allí surgió la divergencia. La Comisión da dictamen; no se pronuncian las Cortes, y la Diputación permanente va a resolverlo en un sentido o en otro. Sólo en caso de excepcionalidad puramente catastrófica lo podríamos hacer, pero resolver una cosa en que la Cámara ha manifestado una divergencia, me parece inadmisible.

Puesta a votación la aprobación de este crédito, se pronuncian en contra los señores Prieto, Saborit, Cabello, De Francisco, Maura, Ruiz del Toro y Besteiro.

En pro los señores Santaló, Palet, Serrano Batanero, Vargas, Ruiz Funes y Abad Conde. Por tanto, queda rechazado el crédito.

El señor SABORIT pide que conste que el señor Abad se ha abstenido de votar en otras votaciones de menos delicadeza que ésta.

No habiendo más créditos sometidos a discusión, continúa el orden del día con el suplicatorio solicitando autorización para proceder contra el diputado don Manuel de Eguileor por la publicación en "Euzkadi" de un artículo titulado "Violenta represión contra los nacionalistas".

Queda denegado por unanimidad.

Se pone a discusión la petición del señor Tenreiro para formar parte de la Diputación permanente.

Después de intervenir varios miembros de la Diputación y el presidente, se aprueba la propuesta de éste suspendiendo la resolución de este asunto.

Se levanta la sesión a las nueve de la noche.

Después de la sesión

¿Dimitirá Albornoz?

Al conocerse en los pasillos que había sido rechazado el crédito para el Tribunal de Garantías, se le preguntó al señor Prieto si a pesar de ello funcionaría el Tribunal.

—Como funcionar, es claro que podrá hacerlo—contestó—. Lo que no podrán es cobrar.

En los pasillos existía la impresión de que el señor Albornoz presentará hoy la dimisión de su cargo. Se da la coincidencia de que éste ha sido el segundo dictamen que ha sido rechazado, con la circunstancia de que había sido modificado, reduciendo mucho las cifras. Se echaba la culpa al propio señor Albornoz, por haber presentado a las Cortes un presupuesto exagerado, lo cual fué causa de que la misma mayoría del Gobierno rechazara aquel dictamen.

Se está haciendo obstrucción

Hemos preguntado a un ministro radical acerca de los créditos rechazados que se refieren al Tribunal de Garantías, y al ministerio de Comunicaciones, y nos contestó que el Gobierno nada podía hacer en este asunto, pues no podía habilitar estos créditos por decreto. Otra cosa sería si el crédito rechazado fuera el de la Siderúrgica, porque entonces, acogiéndose al artículo 114 de la Constitución, lo haría por decreto, fundándose en la propabilidad de una perturbación de orden público.

Con relación a los acuerdos tomados ayer por la Diputación permanente, nos dijo que se está haciendo en el seno de la misma una política de obstrucción contra el Gobierno. Son precisamente —agregó—los socialistas los que han combatido esos créditos, cuando da la casualidad de que el Tribunal de Garantías, por ejemplo, es obra de ellos. Nosotros, los radicales, éramos partidarios del Senado y fué don Fernando de los Ríos quien nos vino primero con los consejos técnicos y después con el Tribunal de Garantías. De modo que esto es obra suya y ahora se revuelven contra ella. Por nosotros, ahí quedarán esos créditos hasta que se reúnan las nuevas Cortes.

Dice el señor Prieto

Los periodistas preguntaron al señor Prieto si se aprobaría hoy el crédito de diez millones para la Siderúrgica del Mediterráneo y contestó afirmativamente, aunque creía que se modificará el dictamen.

Un periodista le preguntó si se presentaba candidato por Bilbao, y el señor Prieto contestó: Precisamente esta noche se reúne la Agrupación socialista de allí, para designar los candidatos y me habían expresado su deseo de que asistiera yo a la reunión. Pero no he podido hacerlo, porque tengo que atender a la Diputación permanente. No sé qué acuerdos tomarán.

Reunión inesperada de los ministros en Consejo

Negaron que fuese consecuencia de los acuerdos tomados anteayer por la Diputación permanente. Se ha levantado el estado de prevención en las cuatro provincias catalanas. El auxilio a la Siderúrgica del Mediterráneo

Se aplazan las elecciones municipales hasta que haya una nueva ley

A las diez y cuarto de la mañana quedó reunido en la Presidencia el Consejo de ministros, que terminó a la una y veinte de la tarde.

Se preguntó a la salida al ministro de Hacienda la causa de la celebración de este Consejo, que no estaba anunciado, y contestó que quedaba expresada en la nota oficiosa; pero se le dijo: "En esa referencia parece que no hay más que asuntos administrativos y seguramente la reunión habrá tenido fondo político como consecuencia de las deliberaciones de ayer de la Diputación permanente de las Cortes."

—No—respondió—. Hemos tratado de todos esos asuntos administrativos, y después el jefe del Gobierno, aunque conocíamos el texto taquigráfico de lo tratado en aquella reunión, nos ha dado cuenta de ello, pero no se ha deliberado sobre este punto, porque la Diputación permanente continúa sus deliberaciones esta tarde.

Añadió que se había reunido el Consejo porque en el de anteayer no habían podido informar, por falta de tiempo, algunos ministros.

NOTA OFICIOSA

"Presidencia.—Decreto regulando licencias a funcionarios que sean candidatos a diputados a Cortes.

Estado.—Declarando excedente forzoso a don Vicente Sánchez Serrano, secretario de Justicia del Supremo Tribunal de la Rota y otros de personal relativos a don Pelayo García Olay y don Emilio Zapico.

Justicia. — Expediente autorizando a la Sociedad mercantil inglesa Fyffes Limited para facilitar un préstamo de 50.000 pesetas, con garantía sobre tres fincas rústicas. Idem autorizando para un préstamo de 50.000 pesetas con garantía sobre dos fincas rústicas, a la Sociedad Daimier Benz A. G. Idem íd. a la Sociedad Fyffes Limited para un préstamo de 42.000 pesetas, con garantía sobre una finca rústica. Idem íd. autorizando a la Sociedad Anónima Riegos y Fuerza del Ebro para permutar una finca rústica de su propiedad por otra, valorada cada una en 325 psetas.

Guerra. — Modificando el artículo 1.º del decreto de 26 de diciembre de 1932 Ampliando las obligaciones de la Junta mixta de urbanización y acuartelamiento de Barcelona. Autorizando a la Aviación militar para adquirir, por gestión directa, seis estaciones radiotelegráficas tipo A. D. C. M., licencia Marconi. Autorizando para adquirir, por gestión directa, un banco de pruebas monocilíndrico y otros elementos, con destino a servicios técnicos de Aviación. Idem para adquirir, por concurso, una instalación de túnel de aire para efectuar ensayos de motores refrigerados por aire. Idem para adquirir, por gestión directa, repuestos para motores "Elizalde". Idem para adquirir, por concurso, una estación de onda corta. Idem para adquirir, por concurso, tres trenes móviles de iluminación. Idem para adquirir, por concurso, una sección fotoaérea móvil. Autorizando para contratar por gestión directa, con la S. A. Aguas potables de Santiago el abastecimiento de agua al cuartel que ocupa en dicha plaza el regimiento de Artillería ligera número 16. Idem a la Aviación militar para adquirir, por gestión directa, un motor "Junkers L. 5" de 200 c.v. y material para reparación de tres motores de esta misma marca, tipo y potencia.

Exceptuando de las formalidades de subasta o concurso la adquisición de terrenos con destino a campo de vuelos en Alcalá de Henares.

Autorizando a la Aviación militar para adquirir por gestión directa bombas de gasolina A. M. y repuestos.

Concesión de libertad condicional a Francisco García Olegui, Alfredo Laguera Colina, Angel Prieto Trigueros y Arturo Martín Aguilar.

Hacienda.—Autorizando a la Campsa para amortizar de una vez los saldos deudores que figuran en "Gastos de expropiaciones", "Estudios y proyectos" y "Buques y material naval".

Gobernación.—El ministro dió cuenta del estado del orden público en España, que es satisfactorio. En vista de ello, y ante la proximidad de las elecciones, se acordó levantar el estado de prevención, que, con arreglo a la ley de Orden público, está hace tiempo declarado en Cataluña y en Sevilla.

También dió cuenta de la dimisión presentada por el delegado gubernativo de Mahón.

Decreto fijando, con arreglo al nuevo Censo, el número de circunscripciones electorales y el de diputados que por cada una habrán de elegirse.

Aplazando las elecciones municipales.

Reorganizando la Sección Administrativa de la Guardia civil en el ministerio de la Gobernación.

Exceptuando de dictámen de Comisión los expedientes incoados por funcionarios de Seguridad al amparo del decreto de 20 de mayo de 1931.

Industria y Comercio.—Se acordó que el director de Comercio concurra, en representación del Gobierno, a la Asamblea de Comités de Ferias Internacionales que este año se celebrará en Valencia."

Dice Martínez Barrios

El presidente del Consejo, que salió el último, manifestó que la reunión se hallaba convocada desde el día anterior.

Añadió que el ministro de la Gobernación podría ampliar lo tratado en el Consejo, por cuanto él fué quien informó más ampliamente en la reunión, y también facilitaría el decreto sobre circunscripciones y número de diputados, que en algunas provincias varía bastante de otras elecciones, pues principalmente en Galicia aumentaba el número de diputados.

Por último dijo que él se había limitado a dar cuenta de lo sucedido anteayer en la Diputación permanente de las Cortes.

Las sesiones de la Diputación permanente

Preguntado el señor Guerra del Río si el Consejo de ministros había sido consecuencia de lo ocurrido anteayer en la Diputación permanente, contestó que no era así, pues el Consejo estaba ya convocado de antemano y la prueba es que en la reunión apenas si se habló de política. No había conflicto, ni siquiera por los que, teniendo representación en el Gobierno, votaron anteayer en contra, pues aquella misma noche el señor Ruiz Funes dió amplias explicaciones al señor Martínez Barrios, y en la sesión de ayer votaron todos juntos. Sólo a última hora del Consejo el señor Martínez Barrios informó con bastante amplitud de lo ocurrido en la Diputación permanente, para que estuviesen enterados los ministros que no pertenecen a ella. Algún ministro dijo que, en vista del cariz de la situación en dicho organismo, se debían tomar acuerdos. El señor Martínez Barrios propuso no hacerlo hasta que terminen las deliberaciones pendientes y se vea cuál es la actitud de sus miembros.

Las elecciones municipales

En el Consejo se acordó aplazar las elecciones municipales. El motivo que ha decidido al Gobierno a tomar esta medida, ha sido, según nos ha manifestado un ministro, el de que hay en el mismo mes una consulta de carácter general al cuerpo electoral. Por otra parte, el Gobierno entiende que no existe una ley municipal, por considerar a la vigente arcaica e impropia del régimen. Así, cree que una de las primeras misiones de las nuevas Cortes será elaborar una ley municipal, y es probable que dichas elecciones se verifiquen con arreglo a la nueva ley.

La administración de la Guardia Civil

El señor Rico Avello dijo a los periodistas que también se aprobó en el Consejo un decreto, en el que se introducen algunas modificaciones, dentro de la ley, en la sección administrativa de la Guardia civil. Esta sección no funcionaba como era debido, porque no existía la debida compenetración entre la parte administrativa y militar de la Benemérita.

El señor Rico Avello manifestó que se había ocupado de los numerosos expedientes que se han presentado por personal de la Dirección de Seguridad que sufrió vejaciones y castigos en la época de la Dictadura, y cómo, por la gran cantidad de estos expedientes y la consiguiente lentitud en su resolución en los oportunos departamentos, habían dado motivo a protestas por parte de dicho personal. Con el fin de acelerar en lo posible esta tramitación, en breve aparecerá un decreto, en el que se ordenará que se ocupe de la solución de dichos expedientes el director de Seguridad y resuelva cuanto antes la situación de dichos funcionarios.

Los conflictos sociales

El ministro de la Gobernación añadió que las noticias que recibía de provincias acusaban tranquilidad completa. En Mataró, de ayer a hoy ha mejorado la situación. Las autoridades catalanas han conseguido que los patronos reduzcan su intransigencia y entablen conversaciones, y en breve se espera una solución satisfactoria. En Trubia continúa el conflicto en igual estado; para la solución del mismo interviene el ministro de la Guerra, que es al que compete el problema. El ministro de la Gobernación dijo que por salidaridad con dichos obreros se había declarado en Oviedo la huelga por cuarenta y ocho horas. En general, el orden público sigue siendo satisfactorio. Por último manifestó el señor Rico Avello que el gobernador de Coruña le manifestaba que en las proximidades de Padrón había hecho explosión una bomba, colocada en los raíles de la vía férrea. El artefacto produjo bastantes daños, pero no desgracias personales.

La concesión de carriles a la Siderúrgica

Después del Consejo, el señor Guerra del Río recibió a los periodistas, a los que dijo que estaba equivocado "El Socialista" al afirmar que la concesión de 25.000 toneladas de carriles a la Siderúrgica del Mediterráneo se hace con perjuicio de las Altos Hornos de Vizcaya, pues en el plan ferroviario iniciado por este ministerio se pueden destinar a la construcción de carriles y otros accesorios metálicos para los ferrocarriles que construye el Estado cerca de 20 millones de pesetas entre este año y el próximo. Los concursos para la adjudicación del material citado, por la mitad de cantidad consignada, se celebrarán inmediatamente, y a ellos podrán concurrir Altos Hornos de Vizcaya, y aun obtener la construcción del citado material.

El conflicto de Sagunto

Ayer se acercó al señor Martínez de Velasco una representación de la Comisión de obreros de la Siderúrgica del Mediterráneo, que le agradecieron muy efusivamente todo el apoyo que les prestó en la reunión de la Permanente al tratarse de la concesión del crédito para la Siderúrgica del Mediterráneo. A la vez, dichos comisionados le reiteraron la angustiosa situación, cada vez más agobiadora, en que se encuentran aquellos obreros, en tal estado de desesperación, que, a juicio de los comisionados, temen se produzcan graves sucesos si el conflicto no se remedia con rapidez. Añadieron que de Sagunto les han pedido que, de hora en hora, les informen de la marcha de las gestiones que se realizan en Madrid, y es tal la angustia y el apremio que ponen en sus demendas, que la Comisión de Madrid ha tenido que enviar a uno de sus miembros para dar cuenta detallada de las gestiones y tranquilizar los ánimos que están muy excitados.

La política social en los ferrocarriles y tranvías

Se nos ruega la publicación de la siguiente nota:

"Una Comisión de la reciente Asamblea general de Transportes por vía férrea, ha visitado al señor ministro de Trabajo para hacerle entrega de las conclusiones adoptadas por aquella Asamblea en lo que se refiere a la política social que ha venido desarrollándose en estos dos últimos años de gravísimo perjuicio para la industria de transportes férreos, hasta el punto de que la angustiosa situación en que hoy se encuentran gran número de Empresas se debe, en parte muy importante, a los evidentes excesos en que se incurrió por el ministerio de Trabajo entregado incondicionalmente a las decisiones del señor Largo Caballero, quien no podía superar su condición de secretario de la Unión General de Trabajadores.

Los comisionados llamaron especialmente la atención del señor Pi y Suñer sobre el proyecto de Estatuto del personal ferroviario que, ideado sólo por un sector del personal, el agrupado en el Sindicato de la U. G. de T. ha sido llevado a las páginas de la "Gaceta" sin tener en cuenta la diversidad en las condiciones de trabajo entre las diversas Empresas.

Expusieron al ministro ciertas anomalías del funcionamiento de los Jurados mixtos de Ferrocarriles y Tranvías, señalando muy especialmente, el carácter ilegal del decreto de 23 de agosto de 1932, por el que se modifica el artículo 51 de la ley de Jurados mixtos y del decreto de 22 de diciembre de 1932 que, con referencia al sostenimiento económico de los Jurados mixtos, infringe la ley básica en esta materia, determinando situaciones verdaderamente inmorales, ya que, obreros, que en el caso de trabajar en las Empresas, sólo percibirían sueldos de siete u ocho mil pesetas anuales, por el mero hecho de pertenecer a los Jurados perciben, sin prestar ningún servicio útil a las Compañías, emolumentos que llegan a ascender a la cifra de 16.000 pesetas anuales.

También llamaron la atención del señor Pi y Suñer sobre la necesidad de que sean revisadas las bases de trabajo de algunas Empresas, aprobadas por el señor Largo Caballero, con manifiesta infracción de las leyes generales que regulan la jornada de trabajo, los descansos retribuidos y otros extremos.

Asimismo la representación de las Empresas ferroviarias se lamentó ante el ministro de la abusiva interpretación dada por el Tribunal Central del Trabajo Ferroviario al decreto de 26 de septiembre de 1931 sobre salarios mínimos, interpretación que está en contradicción con el espíritu y la letra de dicho decreto y con las disposiciones aclaratorias dictadas por el ministerio de Obras públicas.

Los comisionados salieron muy satisfechos de la atención que les prestó el señor Pi y Suñer."

El señor Relinque, subdirector de Trabajo

Por orden del ministerio de Trabajo se nombra a don Juan Relinque subdirector general de Trabajo, con las atribuciones que le concede la nueva organización de dicha Dirección, es decir, con separación de los servicios relacionados con Casas Baratas, Seguros y Previsión Social, quedando a su cargo únicamente cuanto se refiere a legislación sobre trabajo, Jurados mixtos, conflictos, etcétera.

La venta de vinos españoles en los Estados Unidos

En el ministerio de Industria y Comercio han facilitado la siguiente nota:

"La Oficina comercial de España en París telegrafía al excelentísimo señor ministro de Industria y Comercio anunciándole que la Comisión de productores y exportadores de vinos que recientemente salió para aquella ciudad con el propósito de entrevistarse con la delegación de la May International Corporation de Nueva York, que realiza compras de vinos en Europa con destino al mercado norteamericano, después de celebrar varias reuniones en el local de la propia Oficina comercial, ha llegado a un acuerdo de principio con dicha delegación, la cual próximamente saldrá para España con el propósito de visitar los Centros productores de vinos de San Sebastián, Madrid, Sevilla, Valencia y Barcelona.

Los delegados españoles, señores Caballero (de Valencia), Gutiérrez de Quijano (de Jerez de la Frontera) y Gil Vernet (de Tarragona), salieron ayer de París con dirección a Madrid, y vienen muy bien impresionados acerca de las posibilidades que la gestión por ellos realizada brinda a la venta de los vinos españoles en los Estados Unidos."

El muelle del puerto de Musel

GIJON, 18.—Han salido para Madrid el presidente y el secretario de la Junta de Obras del Puerto, acompañados por varios vocales, para tratar con el ministro de Obras Públicas de la solución de diversos asuntos importantes, entre ellos el relativo a la subasta de las obras del muelle de trasatlánticos del puerto de Musel, proyecto que está aprobado y cuya realización es urgente.

El señor Moles a Madrid

ALGECIRAS, 18.—A bordo del cañonero "Dato" llegó el Alto Comisario de España en Marruecos, señor Moles, quien en el rápido siguió para Madrid.

Las elecciones

El señor Guerra del Río dió un avance de la proyectada candidatura radical por Madrid. Hizo observar que no era firme porque todavía no se sabía si todos los que figuran en ella aceptarán la designación.

Facilitó los siguientes nombres:

Señores Lerroux, Ortega y Gasset (don José), Sánchez Román, Unamuno, Del Río Hortega, Castrovido, Maura, Rafael Salgado, Mahou, González (hijo de don Fernando González, ministro de la primera República) y don Miguel Alcalá.

Los radicales en Cataluña

Ayer se supo que los radicales van a pactar una alianza con la Lliga en Cataluña, con objeto de combatir juntos a la Esquerra. Según parece, el señor Cambó ha manifestado que las fuerzas de la Esquerra y la Lliga están muy equilibradas y que tiene la confianza de que la Lliga sacará 25 diputados en Cataluña, que son más de la mitad de los que elige aquella región.

La Exposición de carteles de propaganda electoral

La Unión de Dibujantes españoles ha organizado una Exposición de bocetos de carteles electorales, que será inaugurada en uno de sus salones el día 23 del presente. Es la primera vez que se convoca en España una Exposición de esta índole, y por ello ha despertado gran interés.

En la convocatoria se deja a los dibujantes en libertad completa para des-

(Continúa al final de la primera columna de tercera plana)

29 OCTUBRE
Fiesta de Cristo Rey
DIA DE LA ACCION CATOLICA
LEA USTED:
"ACCION CATOLICA"
Edición oficial de la Junta Central de Acción Católica
Una peseta ejemplar. Descuentos por cantidades
"Un programa de Acción Católica"
discurso de DON ANGEL HERRERA, Presidente de la Junta Central
10 céntimos ejemplar. Por millares, 5 céntimos ejemplar
Venta y pedidos:
A. C. DE P.
ALFONSO XI, 4.—MADRID

—¿Y a qué hora necesita comer tu marido?
—Pues, generalmente, una hora antes de que esté la comida.
("Smith's", Sydney.)

—Quisiera que me dijesen ustedes quién ha ganado, para sacarle una fotografía.
("420", Florencia.)

—Haciendo punto de media, ¿eh?
("Everybody's", Londres.)

Llamamiento a los afiliados de Acción Popular

(Viene de primera plana)

Acción Popular nos remite la siguiente nota:

"Se ruega a todos los afiliados de Acción Popular y simpatizantes que tengan automóvil y quieran ofrecerlo para la campaña electoral, se pasen por sus oficinas todos los días laborables, de diez y media a una y media."

Importante mitin en Málaga

MALAGA, 18.—Organizado por la Juventud de Acción Popular se ha celebrado un mitin con enorme concurrencia de público. Hablaron don Luis Bonell y don Emilio Hermida, que atacaron la labor de los Gobiernos y pusieron de relieve las pasiones políticas de la izquierda, falta de todo patriotismo.

Los oradores fueron muy aplaudidos. Al salir el público, algunos jovenzuelos intentaron provocar algunos incidentes, que con toda rapidez fueron cortados por la fuerza pública.

Mitin en Zalamea

BADAJOZ, 18.—En el pueblo de Zalamea de la Serena se ha celebrado un importante acto político, organizado por la agrupación femenina de Acción Popular. Intervinieron doña Clara Urbina, doña Josefa Donoso y doña Pilar Velasco, que fijó el programa de Acción Popular y expuso las obligaciones de la mujer en la hora crítica presente.

En el acto, al que asistió una extraordinaria concurrencia, reinó gran entusiasmo.

Manifiesto de A. U. en Almería

ALMERIA, 18. — Acción Popular ha publicado un manifiesto llamando a todas las organizaciones de derechas a formar un frente único contra las fuerzas revolucionarias. Ofrece la proposición de una candidatura a base de ideas, no de personas, y sacrificando todos los intereses al bien común de la idea católica.

Nuevo bloque agrario

SALAMANCA, 18.—Se ha constituído en el pueblo de Puerto de Béjar el bloque agrario, con la siguiente Junta directiva: Presidente, don Juan Antonio García; vicepresidente, don Juan Antonio Sánchez; tesorero, don Pedro Blanco; secretario, don Manuel Lomo; vocales, don Domingo Hargindoy, don Florencio Sánchez, don Domingo Muñoz y don Onofre Hernández.

Los candidatos por Cádiz

CADIZ, 18.—Reunido el Comité ejecutivo de Acción Ciudadana ha acordado, por unanimidad, prestar su adhesión a los fines electorales a la Unión Ciudadana Agraria, cuya candidatura estará integrada por representantes de todas las derechas, y cuyos nombres son los siguientes: Don Ramón Carranza, don Miguel Martínez Pinillos, don José María Pemán, don Félix Bragado Alvarez, y don Carlos Núñez Manso. La candidatura ha sido acogida con enorme entusiasmo.

Asamblea de Acción Agraria Leonesa

LEON, 18. — Con gran concurrencia se ha celebrado la Asamblea general de Acción Agraria Leonesa para la designación de candidatos. Se delegó en el Comité para hacer las alianzas que estime conveniente, y se tomó en firme el acuerdo de que el señor Gil Robles encabece la candidatura, si es que el presidente de la C. E. D. A., no tiene otros mayores compromisos.

Propaganda electoral en Lugo

LUGO, 18.—En toda la provincia ha empezado la propaganda electoral, a cargo de los elementos de la Unión regional de Derechas agrarias. Hoy ha visitado al gobernador el Comité directivo.

La candidaturo por Almer;a

ALMERIA, 18.—Parece que en las candidaturas de derechas figurará el señor Lamamié de Clairac.

El jueves se reunirá Acción Popular para proceder a la designación de candidato.

Homenaje a unas afiliadas a la Derecha Regional Agraria

ALICANTE, 18.—En Pego se ha celebrado un acto de homenaje a las afiliadas a la Derecha Regional Agraria que injustamente sufrieron un arresto gubernativo en la cárcel de dicha villa. Asistieron unas 2.500 personas. Las festejadas han sido las señoritas Concepción y Joaquina Gisbert Segua, Francisca Jordá Gisbert, Concordia Boronat Arnal, Antonia Domenech Serra, Consuelo Vidal Ballester, del pueblo de Vall de Alcalá, y las señoritas Marina y Rosita Caselles García. Todas ellas sufrieron en la cárcel un arresto gubernativo por no querer pagar una multa que injustamente le impuso la autoridad local. También ha sido homenajeado el médico don José Alnich Guillén por igual motivo. Los oradores pusieron de manifiesto el espíritu de sacrificio de estas valientes mujeres y del abnegado médico. El acto transcurrió en medio de ovaciones continuadas y vivas a las mujeres valientes y católicas.

Guadalhorce, candidato por Málaga

MALAGA, 18. — Se ha recibido un cablegrama del conde de Guadalhorce, en el que acepta el ofrecimiento que se le ha hecho para figurar entre los candidatos a diputados por Málaga.

Se prohibe a los ciegos la venta de cupones

Una manifestación de ciegos en la Dirección de Seguridad

Desde hace algún tiempo, la Unión General de Ciegos había puesto a la venta unos cupones que expendían sus afiliados. Dichos cupones estaban combinados con un sorteo que se celebraba diariamente para otorgar un premio de 25 pesetas. Además, cuando se había llenado con ellos una cartilla, se pagaba por ésta cien pesetas. La iniciativa fué secundada por otra Sociedad de ciegos denominada La Protectora.

Ambas entidades solicitaron de la Dirección de Seguridad el oportuno permiso para la venta de dichos cupones. La Dirección elevó su consulta al ministerio de Hacienda, y mientras se recibía la contestación, se autorizó a los ciegos para que pudieran expender los boletos.

Hace unos días el ministerio contestó denegando el permiso, y la Dirección de Seguridad circuló las oportunas órdenes. Parece que, a pesar de esto, algunos afiliados a la Unión General de Ciegos se negaron a cumplimentar las órdenes de la autoridad y continuaron la venta de sus cupones. Con este motivo se produjeron ayer algunos incidentes entre dichos afiliados y los de La Protectora, y a las seis de la tarde se presentaron en la Dirección de Seguridad más de un centenar de ciegos de esta última entidad, que pretendieron entrar en el edificio. Unos agentes consiguieron disuadirles de su propósito y una Comisión de ciegos se puso al habla con el jefe superior de Policía, quien prometió se estudiaría el asunto para resolverlo en la mejor forma con arreglo a los intereses de los ciegos.

Incidentes de anoche en el paseo de Extremadura

Un grupo numeroso intentó agredir a los fieles que había en una iglesia

También intentaron asaltar el Centro de Acción Popular

Ayer tarde, cuando se celebraba la novena a la Virgen del Pilar en la filial de la parroquia de Nuestra Señora de la Almudena, sita en el paseo de Extremadura, entró en el templo un grupo de jóvenes en actitud sospechosa. Advertida su presencia por algunos fieles, se tomaron algunas precauciones, por lo que los sospechosos salieron del templo sin hacer ninguna demostración. Fuera ya del edificio, comenzaron a propalar la noticia de que en el interior se celebraba un acto fascista, que había que impedirá toda costa. Poco a poco fueron congregándose grandes grupos en actitud bastante alarmante. Entre ellos había algunas mujeres, que llevaban vergajos escondidos, y hombres con porras. El número de los que aguardaban la salida de los fieles sería de unos 500. Avisada la Benemérita del Puente de Segovia, acudieron varias parejas, que procedieron a disolver los grupos, y poco después llegaba una compañía de Asalto, que terminó de disolverlos. Antes, a un joven que negó que en el templo se celebrase acto alguno fascista, le abofetearon frente a un "cine" del paseo de Extremadura.

Esto ocurría a eso de las ocho y media de la noche. Pero a las once, desde el Centro que Acción Popular tiene en aquella barriada, observaron que algunos grupos, residuos de los de la tarde, se situaban en la Puerta del Angel, por lo que avisaron a la Dirección de Seguridad, de donde acudió un coche con agentes de vigilancia, que dieron una batida sin que pudiesen encontrar a los grupos, que ya se habían retirado. Según informes de la portera de la casa en que se encuentra el Centro, por la tarde unos ocho individuos intentaron entrar en el Centro con el pretexto de que se celebraba una reunión fascista, y hasta llegaron al piso, donde estuvieron escuchando algún rato, y luego salieron amenazando con volver a incendiarlo.

Tampoco en Utrera dejan hablar a los socialistas

Y eso que el acto se celebraba en la Casa del Pueblo

SEVILLA, 18.—Algunos socialistas de la capital, entre ellos el concejal Víctor Adolfo Carretero, se dirigieron a Utrera con objeto de celebrar un acto de propaganda electoral en el domicilio de la Casa del Pueblo. Cuando se hallaba en el uso de la palabra el concejal sevillano, elementos extraños interrumpieron al orador de manera violenta. Poco después, desde la calle, por una ventana, fué arrojada al salón una piedra de regulares proporciones, que cayó junto a los socialistas que presidían. En vista del tumulto originado, el presidente de la Casa del Pueblo se vió obligado a suspender el acto mucho antes de que se cumpliera el programa que se tenían trazado los socialistas de la capital.

EL DEBATE — Alfonso XI, 4

arrollar su idea, siempre que no se ofendan con ello ningún sentimiento. El fin de la Exposición, desprovista en absoluto de tendencia política, es el fomentar esta clase de trabajos y brindar a los dibujantes españoles una ocasión propicia para llevar a su arte los temas políticos.

Los carteles no llevan ninguna inscripción que los catalogue en un grupo político concreto y estarán trazados a tres colores. La Unión de Dibujantes Españoles fijará un precio uniforme para todos ellos. Los dibujantes se pondrán a disposición de los visitantes para ejecutar las ideas que les interese llevar al cartel.

Los autores de los bocetos se comprometen a ampliar el tamaño de éstos (30×40) al corriente de cartel (1×70), en el plazo de dos días, pudiendo hacerse entonces el texto y las correcciones en el dibujo que el comprador estime convenientes. Además, con objeto de que no sufran demora las propagandas, la Unión de Dibujantes ofrecerá a los compradores de los bocetos un presupuesto de tiempo y gasto en la realización del cartel, pudiendo presumir que éste podrá ser utilizado con diez u once días de anticipación al de las elecciones.

Hasta hoy se han inscrito los señores Peinador, Ferrer, Esteban, Raulaguirre Viejo, Estefita, Hortelano, Esplandiú, Santonja, Oliver Pedraza y Moyano, pero se calcula en un centenar el número de bocetos que han de presentarse.

Al acto de inauguración se invitará a todos los representantes de los partidos políticos y de la Prensa.

ULTIMA HORA

Detención en Madrid de cuatro pistoleros

Dos de ellos habían llegado hace unos días de Sevilla

Han declarado haber tomado parte en las muertes del señor Caravaca y del capitán de la Guardia Civil

Con su detención se ha evitado que realicen un atentado de importancia

Los otros dos preparaban un robo en un establecimiento

A la una y media de la madrugada, el jefe superior de Policía, don Jacinto Vázquez, facilitó a los periodistas la siguiente nota:

"Cumpliendo órdenes del director general de Seguridad, el personal de la primera División de Investigación criminal ha detenido a dos individuos que dijeron llamarse Antonio Naranjo Rodríguez, de veinticinco años, soltero, natural de Sevilla, y a Antonio López Martín, de veintitrés años, soltero, jornalero, natural también de Sevilla, que estaban hospedados en la calle Blasco de Garay, número 8, principal derecha.

Dichos individuos manifestaron que venían a Madrid en busca de trabajo; pero como las contestaciones que daban al interrogatorio no estaban en armonía con la labor de investigación que cerca de estos dos individuos se había realizado en esta División, haciendo suponer, además, que los mismos huían a Sevilla y que su presencia en Madrid fuera motivada para la comisión de algún hecho delictivo de importancia, pues se cuidaban de salir poco y por separado, fueron nuevamente interrogados, y después de un amplio y detenido examen, manifestaron que sus verdaderos nombres son Antonio Jiménez Castillo y Juan Garrido Rodríguez; que la documentación que se les ocupó, cartilla militar, cédula personal, etcétera, a los nombres de los primeramente que habían dado se los habían proporcionado en Sevilla, de donde vienen, y en donde también les proveyeron de dinero.

Durante el curso del interrogatorio no justificaron su salida de Sevilla ni su estancia en Madrid, lográndose, después de un gran número de preguntas, llegar a saber que estos dos individuos habían tomado parte en los dos hechos de importancia, que últimamente habían acaecido en la capital andaluza, como son la muerte del señor Caravaca y de la del capitán de la Guardia civil señor Del Palacio, por lo cual han sido llevados a Sevilla y puestos a disposición del Juzgado de San Vicente, el que los ha procesado, ingresándolos en la cárcel por estos dos hechos. Con la detención de estos dos sujetos, que son peligrosos, se ha evitado la realización de un atentado de importancia, y, desde luego, se ha facilitado la investigación que con todo interés se sigue para el total esclarecimiento del atraco al Cerro de la Plata.

Por el personal de la Primera división de Investigación Criminal, han sido detenidos también Agustín Moreno Ortiz, de veintisiete años, soltero, carpintero, natural de Baena, con domicilio en Palma, 5, y Luis Priego Jaraices, de veintinueve años, natural de Corches (Jaén), con domicilio en Bravo Murillo, 33, a los que se les ha ocupado, al primero, una pistola automática, un cargador y siete cápsulas, y al segundo, un revólver calibre 32, con 10 cápsulas. Fueron puestos a disposición del Juzgado de guardia por tenencia ilícita de armas, ya que carecen de licencia para llevarlas. Además, se les ocupó un plano, mejor dicho, un diseño, en el que se detallaba la situación de la caja y oficinas de un establecimiento de relativa importancia de esta capital, y en el que pensaban robar, hecho que se ha evitado con su detención."

Conflictos de provincias, resueltos

El ministro de la Gobernación, al recibir en la madrugada a los periodistas, dijo que la tranquilidad en España era absoluta. En Burriana se ha resuelto totalmente la huelga, y hay tal tranquilidad, que se ha ordenado vuelvan a sus destinos las fuerzas concentradas. El propio gobernador ha pedido que se abran de nuevo algunos centros que fueron clausurados.

En Campillos (Málaga) estaba anunciada otra huelga, pero patronos y obreros han logrado llegar a una solución.

Fallece el presidente del Consejo de Estado

MALAGA, 19. — Don Pedro Armasa Ochandorena, presidente del Consejo de Estado, falleció esta madrugada en su domicilio, rodeado de su familiares y de sus amistades. Contaba en la actualidad setenta y tres años y padecía de hemiplejía.

Inmediatamente su domicilio se llenó de amigos y correligionarios, acudiendo también las autoridades a expresar el pésame a la familla. Se cursó un telefonema al jefe del Gobierno dándole cuenta del fallecimiento, y a las dos y cuarenta se recibió la contestación del jefe del Gobierno expresando su condolencia y la de sus compañeros de Gabinete.

Mañana, a las once, será enterrado en el cementerio de San Miguel.

Rumores de abandono del patrón oro en Francia

NUEVA YORK, 18.—Han llegado noticias de que en París corrieron rumores de que Francia iba a abandonar el patrón oro, y como consecuencia de ello, ha habido una considerable baja en la cotización de las monedas europeas en la Bolsa de Nueva York.

JEROME
Vestidos—Abrigos—Sombreros—Sports
presenta todos los días su colección.
ZORRILLA, 5. TELEFONO 14881.

Residencia Católica
"KATIUSKA".—8 a 12 pesetas
Santa Engracia, 5. — Teléfono 35.228.

FIGURAS DE ACTUALIDAD

Edward Hayes, que ha sido nombrado comandante de la Legión Americana en la reunión anual que acaba de celebrarse en Chicago

GLOSARIO

EUGENIO Y SU DEMONIO

(Vacaciones sobre el Licenciado Torralba)

XXXV

RUMIA DE SOLEDADES

En el mar, de nuevo. De noche, otra vez. ¡Cuántos embarques!... A lo lejos se ha extinguido la última luz de un puerto. Con la cabeza reclinada sobre el pecho de Zaquiel, como Juan solía en el de Jesús, Eugenio canta.

EUGENIO.—Yo moriré en un naufragio,
Será de noche, y muy negra.
En las olas, ni una voz
En los cielos, ni una estrella.

Yo moriré en un naufragio,
Sin que haya a mi alrededor
Nadie, para darse cuenta
De lo valiente que soy.

ZAQUIEL.—Ignoraba que supieses cantar. A muchos este don y arte sorprendiera en ti, si lo conociesen. Cualquier ciencia te sería fácilmente atribuída por la fama. Gracias así, no.

EUGENIO.—Si no he cantado nunca delante de nadie es porque nadie me ha querido escuchar.

ZAQUIEL.—Círculo vicioso. El público hace al artista, el artista al público.

EUGENIO.—Ahora el necesitar de los demás se acabó, porque mi demonio es mi público. Al fin he nacido; yo, a quien ni Cuenca ni Roma habían bastado para nacer. Pero, ¡qué estrecho de soledades mi camino, hasta el reciente nacimiento!... En ocasiones, remembranzas de su pesadumbre me aprieta el corazón todavía... Me acuerdo, me acuerdo... Me acuerdo de una noche como esta. Me embarcaba también, dejaba un puerto. Y, en este puerto, no me quería nadie. No conocía a nadie, nadie me acompañó a la partida. Los tripulantes, los otros pasajeros tenían en la dársena, para despedirles a su familia, a sus amigos. Los muelles estaban llenos de un rumor, en que la pena sonaba como alborozo. Al uno le confortaba un discurso de adiós, al otro le sofocaba un abrazo. Quién recibía un presente, quién, llorando a su vez, secaba a besos unas lágrimas. A tal no le soltaban los niños las piernas; tal otro, en la nave ya, se asomaba a la borda para ofrecer, en blando movimiento de la mano, lo que la voz no alcanzaba a que oyese quien, desde tierra, tenía en él clavados los ojos... Sólo yo no tenía a nadie. Sólo yo parecía no dejar allí ni un amor, ni un pensamiento siquiera. ¿Sabes lo que la desolación de mi pecho movióme a hacer? Entre rocas, cables y toneles vi merodear a un vagabundo, con aire tan extremadamente fatigado, que no parecía tener alma ni siquiera para pedir limosna. Saqué una moneda y se la ofrecí. "Toma, le dije, y cuidarás, cuando el barco salga de hacer como si me conocieras y despidieras, gritándome el augurio y, al alejarse aquél, agitando el pañuelo". "Yo no tengo pañuelo, me contestó el vagabundo". "Ahí va el mío, quédate con él"... Mientras la nave se alejaba, yo, de pie, a la popa, quise recoger la mentida caridad de mi adiós pagado. Pero mi cómplice cumplió su papel tan a desgana y tan mirando a otra parte, que acabé yo también por volverle la espalda, antes de perderle de vista.

ZAQUIEL.—Rupert Broocke...

EUGENIO.—¿Qué dices entre dientes?

ZAQUIEL.—Nada. El nombre de un poeta.

EUGENIO.—¿De un poeta antiguo?

ZAQUIEL.—¿Qué importa si antiguo o moderno, presente o futuro? La humanidad es la misma siempre.

Eugenio d'ORS

(Reproducción reservada.)

Oficial español herido por accidente en Francia

TOURS, 18.—En dos coches regresaban a Madrid por carretera varios oficiales españoles, de los que siguen cursos en Francia.

Al llegar a Bour de Monnaio, uno de los coches chocó con un camión, resultando herido don José Berenguer Botija, capitán de Ingenieros, domiciliado en Madrid. Ha sido hospitalizado en Tours.

Instituto Pedagógico FAE

Conforme a las notas publicadas en la Prensa, el día 3 de noviembre comenzará el curso en el Instituto Pedagógico FAE (Claudio Coello, 32).

Se advierte que el número de alumnos por clase será limitado, pudiéndose hacer las inscripciones en la Secretaría de esta Federación, así como la solicitud de informes.

Combates en la frontera N. O. de la India

LONDRES, 18.—Comunican de Queta (Beluchistan) a la Agencia Reuter que las tribus del Noroeste en la región fronteriza han reanudado su actividad guerrera.

Los rebeldes han atacado un puesto avanzado en Nimpaco. Después de un vivo combate los asaltantes se retiraron, dejando sobre el campo siete cadáveres.

La guarnición del puesto ha tenido cinco muertos.

El tercer día de la Semana Social

"Las clases medias deberán organizarse en el plano profesional y corporativo" (señor F. Sánchez-Puerta). "Hay que procurar el retorno de la madre obrera al hogar" (señora Gayarre). "La Iglesia tiene derecho a la educación del niño" (padre Herrera). "El principio cristiano de la fraternidad humana se opone a una eugenesia de móviles raciales" (doctor Barcia)

VISITAS DE LOS SEMANISTAS A VARIOS CENTROS OFICIALES

Con una asiduidad y una atención ejemplares, los asambleistas de la Semana Social llenaron ayer nuevamente el Salón María Cristina para escuchar las lecciones de este tercer día.

Preside la sesión de la mañana el señor Aznar, y ocupa la tribuna el señor Fernández y Sánchez-Puerta, ex profesor de la Escuela Social de Granada, quien desarrolló el tema: "Las clases medias y sus problemas".

El señor Fernández Sánchez-Puerta

Expone las dificultades que ofrece dar una definición científica de las clases medias por la confusión que reina en la ciencia sociológica en cuanto al número y concepto de las clases sociales; y distingue la clase media, constituída por el sector autónomo de la industria, comercio, agricultura y profesiones liberales—sin excluir los pequeños rentistas, y la que forma el sector dependiente (funcionarios públicos y empleados privados).

Pasa a estudiar la clase media agraria, haciendo resaltar la grave crisis que hoy atraviesa, y propugna un régimen jurídico que se adapte a la peculiar estructura de la pequeña propiedad privada y que tienda a la creación y difusión de los pequeños patrimonios familiares.

Ocupándose de las clases medias de la industria y del comercio, combate las doctrinas marxistas sobre la fatal desaparición de las clases medias, exaltando el papel social del pequeño productor autónomo, y expone las soluciones que deban aplicarse para remediar la angustiosa situación de estos sectores en orden al aprendizaje, al crédito, a la cooperación y a la organización profesional y corporativa.

Con respecto a la clase media intelectual, pone de manifiesto la aflictiva situación que atraviesan todos sus sectores y la preterición de que son víctimas por parte del Poder público, y defiende la organización autónoma de los mismos, para la defensa de sus in-

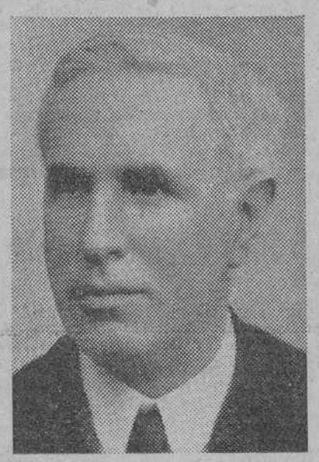

tereses y aspiraciones, dentro de los principios del sindicalismo y del corporatismo católicos.

Se ocupa después de la función social de las clases medias, afirmando que su existencia es para la Sociedad una garantía de orden y de estabilidad, por cuanto constituye el lazo de unión de las clases extremas, ofreciendo a los elementos sanos de las clases inferiores una ascensión gradual a posiciones más elevadas y facilitando la difusión de las riquezas y la autonomía del trabajo, que la Iglesia católica ha promovido siempre.

Las clases medias—en opinión del profesor—, deben organizarse por sectores, para llegar después a la organización del bloque total, con carácter autónomo y con independencia de todo partido político, en el plano social, profesional y corporativo, y a base de unas reivindicaciones en orden al trabajo, a la propiedad, a la vivienda, a la subsistencia, a los tributos, a la protección del pequeño rentista y del modesto ahorro, a la previsión. Papel es también de las clases medias la afirmación de una política de cordialidad y de pacificación social, que sustituya a la lucha de clases, la colaboración y la solidaridad cristiana de las clases sociales.

El conferenciante fué muy aplaudido.

La señora Gayarre de Gil

Tras breves minutos de descanso se reanuda la sesión para escuchar una lección de doña Carmen Gayarre de Gil, profesora auxiliar de la Universidad Central, acerca de: «El trabajo de la mujer fuera del hogar». El trabajo —dice la conferenciante—, en cuanto deber que es más que derecho, tanto obliga al hombre como a la mujer. La diferencia de capacidad para el trabajo entre el hombre y la mujer, aparece como una consecuencia de las diferencias somáticas y psíquicas que existen entre ellos.

Ser diferente del hombre no significa ser inferior a él. Ahora bien, el reconocimiento de la igualdad de derecho al hombre y a la mujer, merece serias objeciones, pues igualdad de derechos significa una condición permanente que sólo puede establecerse entre iguales actividades. ¿Puede la mujer desarrollar las mismas actividades del hombre? Esto es, la capacidad biológica de la mujer para el trabajo, ¿es idéntica a la del hombre? ¿Cuál es la actividad natural de la mujer y de la madre?

Expone, en forma estadística, cuál sea el volumen del trabajo femenino en los diferentes países. Actualmente, las mujeres que trabajan representan una tercera parte de la población trabajadora del mundo.

Pasa, a continuación, a analizar las causas del trabajo de la mujer y de la madre, haciendo especial hincapié en las perspectivas profesionales de la mujer. Los motivos de índole económica, de emancipación, morales, de vocación, etcétera, son detenidamente analizados.

Las consecuencias más graves del trabajo industrial en la madre se dan en orden a la natalidad y la mortalidad infantil. Hace consideraciones acerca de la disminución de la natalidad en las familias obreras, ilustrándolas con datos numéricos de estadísticas oficiales de diversos países. Nada se diga —añade—de las consecuencias del trabajo de la madre en punto a la educación de los hijos. El niño, en toda su larga infancia, necesita del doble cuidado físico y espiritual de su madre. La madre, ausente de su casa, no puede realizar esta misión.

Se ocupa del retorno al hogar de la mujer y de su posible realización. El salario familiar, los subsidios, las ca-

jas de compensación, los seguros sociales, el trabajo a domicilio, el trabajo de media jornada, etc., etc., son los remedios económicos que preconiza para hacer posible la vuelta de la madre obrera a la casa. La conferenciante presenta el hogar como centro inicial de la educación de los hijos, y termina con las palabras de Pío XI en la «Quadragesimo Anno», acerca de las cargas, deberes, alegrías, derechos de la maternidad, cuyo valor espiritual debe ser preservado y restaurarse cuidadosamente en la sociedad contemporánea, si no se la quiere perder.

La señora Gayarre escuchó, al terminar su disertación, nutridos aplausos.

El padre E. Herrera

En la sesión de la tarde, bajo la presidencia del señor Obispo de Oviedo, disertó el P. Enrique Herrera, S. J., del Secretariado Técnico de la Federación de Amigos de la Enseñanza, acerca del tema: «El laicismo».

Antes, el señor Aznar presenta al auditorio al señor González Rojas, que se encuentra en la presidencia, iniciador que fué de las Semanas Sociales de España, ya que él organizó el Curso de Cuestiones Sociales de Madrid del año 1906. El público tributa al señor González Rojas cariñosos aplausos.

Empieza el padre Herrera su lección, declarando que ciñe el tema al laicismo en la educación.

Laico en nuestros días—dice—vale tanto como anticatólico y antirreligioso, o, por lo menos, neutral en materias religiosas, porque el laicismo prescinde de Dios en el gobierno de los hombres.

De la concepción liberal del Estado separado de la Iglesia y extraño a toda confesión religiosa, ha nacido la neutralidad de la enseñanza del Estado, aunque el laicismo estatal tiene su

aplicación a toda clase de leyes, pues la moral y el dogma pueden rozarse con todas, más o menos.

Son leyes laicas por antonomasia aquéllas que prescinden de Dios al ordenar la educación de los niños.

Dos grandes movimientos laicistas han existido en el mundo: el movimiento tradicional de fines del siglo XVIII, que en teoría prescinde de Dios, aunque en la práctica muchas veces ataque al mismo Dios, y el movimiento escolar laicista positivo contra Dios, fruto de la pedagogía soviética.

En España, el laicismo encarnó desde hace sesenta años en la Institución Libre de Enseñanza. La Institución Libre de Enseñanza defiende en pedagogía, y por tanto también en política, las tres neutralidades: filosófica, religiosa y patriótica. En verdad, la filosófica y la patriótica son una derivación de la religiosa.

La Masonería en España y Francia tiene los mismos principios laicos de la Institución Libre; Masonería e Institución Libre arrancan la religión del

Acción Popular

Recibe donativos con destino al fondo de propaganda electoral en la Caja de sus oficinas, Alfonso XI, 4, de once a una y media de la mañana y de cinco a nueve de la tarde

alma del niño. La Masonería, en sus últimos acuerdos, concreta más las fórmulas en estas palabras: "Hay que cambiar la mentalidad religiosa del niño por una mentalidad masónica".

Manifestaciones y consecuencias de la escuela laica son muchas corrientes de "la escuela nueva", no obstante que ésta tenga principios y prácticas aceptables. "La escuela nueva", en sus orígenes, es confesional, más aun diríamos, remontándonos a sus nuevos orígenes, es católica, pero varias ramas de "la escuela nueva" han llevado ésta a las últimas consecuencias del laicismo. La escuela debe ser regida, según ellos, no por la autoridad del maestro, sino por la de los alumnos. En realidad, el maestro no es más que un camarada que obedece, no manda a sus discípulos. He aquí el gran principio revolucionario; el niño tiene derecho a colegiarse contra la autoridad.

Habla luego el padre Herrera del laicismo en la escuela comunista. La escuela rusa no es neutral, ni en la práctica ni en la teoría. Bien claro lo dijo Boukarine: "La religión y el comunismo son incompatibles teórica y prácticamente".

El ideal de la escuela es convertir a los escolares en niños sin Dios, informados de un espíritu antirreligioso dinámico.

En España, en el momento actual, el laicismo se ha concretado en la escuela única, cuyo sentido es: «No habrá más escuela que la del Estado, y ésta sin Dios». Pero la escuela única española tiene un gran peligro, no sólo en el orden material doctrinal, sino en el orden moral práctico para las tendencias positivamente desmoralizadoras de los niños, y sobre todo de las niñas.

En frente de las doctrinas laicistas en la escuela, los católicos españoles, en el momento actual, tenemos—dice el conferenciante—un Código magnífico, claro, preciso, moderno, pues en él se tocan con acierto magistral hasta las más nuevas cuestiones de pedagogía, y todo ello con un criterio católico. Ese Código es la Encíclica sobre la educación de la juventud por Pío XI. En ella se consignan con claridad meridiana los derechos de la Iglesia, de la familia y del Estado.

La Iglesia tiene derecho a la educación de los niños por la misión especial que Jesucristo la confirió, y por la maternidad sobrenatural. De estos derechos se deduce que puede propagar su doctrina, organizar centros de todos los grados para sus súbditos, exigir que sus súbditos tengan instrucción católica en los Centros del Estado e inspeccionar la misma enseñanza del Estado en lo que a religión se refiere en cuanto puede afectar a sus propios súbditos. El Estado, pues, al legislar, debe tener en cuenta estos derechos de la Iglesia para ampararlos y protegerlos. El laicismo en las leyes escolares no es más que un atropello a las leyes de la Iglesia y de la familia. Por eso, la legislación moderna tiende a amparar estos derechos.

El P. Herrera, al terminar su interesantísima lección, fué muy aplaudido.

El doctor Barcia Goyanes

A última hora de la tarde, y ante un público tan numeroso como el de los actos anteriores, pronunció su conferencia sobre "Eugenesia" el doctor Barcia Goyanes, catedrático de Medicina de la Universidad de Valencia.

El estudio de las bases biológicas de la herencia—comienza el conferenciante—ha demostrado la invariabilidad de las propiedades transmitidas de padres a hijos. La mejoría de una comunidad sólo podrá, por tanto, conseguirse en tanto los individuos biológicamente más

perfectos se multipliquen más rápidamente que los menos. En las sociedades civilizadas actuales parece, sin embargo, ocurrir lo contrario: no sólo los mejor dotados se reproducen cada vez más escasamente, sino que, además, el número de los individuos físicamente defectuosos, capaces de reproducirse es cada vez mayor a consecuencia de la suavidad de medio que ha creado la civilización; individuos que en los medios primitivos estaban condenados a perecer, pueden vivir y reproducirse en el medio social de hoy.

A los ojos de muchos, aparece, por tanto, la humanidad futura como un inmenso hospital. De la aspiración a evitarlo ha brotado la Eugenesia. La mejora del fundamento biológico de las futuras sociedades puede conseguirse, o bien favoreciendo la reproducción de los mejor dotados o bien impidiendo la de los menos aptos. Este último procedimiento es, naturalmente, el más sencillo cuando se prescinde de los principios morales y jurídicos tradicionales. Y por ello la "esterilización de los anormales" es el medio más difundido entre los eugénicos, o cuando menos el que más ha trascendido al gran público que suele identificar ambas cosas.

Pero cualquiera que sea el criterio que se forme ante los procedimientos propugnados por los eugenistas, cabe preguntarse si la determinación del criterio para la distinción entre aptos e inaptos no será un nuevo problema de imposible solución. Por eso las doctrinas eugénicas han tenido su más rápido desarrollo en aquellos países en que aquel criterio viene dado a priori por determinados conceptos sobre el valor respectivo de las razas. Ya para Galto, que puede ser considerado como el fundador de la ciencia Eugénica, era inconcuso que la raza anglosajona era la raza superior de las conocidas; la tarea de la "higiene de las razas"—otro nombre de la ciencia eugénica—era simplemente asegurar el predominio de esa raza en las futuras sociedades; predominio que se hallaba amenazado porque aquélla se multiplica en la actualidad con rapidez mucho menor que la de otras razas consideradas inferiores. Este criterio es el que, de una manera empírica, han practicado los yanquis con los aborígenes de Norteamérica. A él se opone el seguido por España, que tiene su entronque espiritual en la concepción cristiana de la igualdad fundamental de todas las razas humanas.

La eugénica, así entendida, termina diciendo el profesor Barcia, representa el epígono del edificio ideológico, cuyo basamento pusieron Nietzsche y Darwin. Es la fuerza, que una vez más en el curso de la historia quiere adueñarse del mundo; pero ante ella, como siempre, desde hace diecinueve siglos, se proyecta la sombra de Aquel que al derramar su sangre por todos los hombres, nos dió con ella la marca de nuestra fraternidad.

El conferenciante fué muy aplaudido.

Visitas a Centros sociales

En las horas libres de lecciones los semanistas han visitado diversos centros sociales. El martes visitaron en el ministerio de Trabajo la oficina central de colocación obrera y la Escuela Social. Ayer por la tarde, el Instituto Nacional de Previsión. Personal de estos centros ilustró a los vistantes acerca de su estructura y funciones, haciendo la vista sumamente provechosa.

Para el viernes, a las cuatro y media, los semanistas, respondiendo a la invitación que el periódico les hiciera, han anunciado su visita a EL DEBATE. El punto de reunión será el salón de actos de la planta baja de nuestra casa.

La velada de esta tarde

Esta tarde, a las siete, hora de regreso de los excursionistas de Alcalá de Henares, se celebrará en la Sala María Cristina una velada recreativa organizada por la Comisión permanente en obsequio a los semanistas, con arreglo al siguiente programa:

Primera parte. — Selección cinematográfica.

Segunda parte.—Recital de poesías de don L. Mart Kleiser por su autor.

Tercera parte.—Concierto por la Orquesta Clásica de Madrid, dirigida por el maestro Franco.

Cuarta parte.—Lectura poética por el ilustre actor Juan Orduña.

Las invitaciones para la velada pueden recogerse en la oficina de la Semana, Manuel Silvela, 7.

Programa para hoy

Mañana, a las diez: "Los problemas agrarios y la organización de las clases agrícolas". Don José Aragón y Montejo, profesor técnico de la Asociación de Agricultores de España, ex director general de Acción Social.

A las once y media: "El divorcio". Don Rafael Marín Lázaro, académico de Ciencias Morales y Políticas.

Tarde, a la una y media: Excursión a Alcalá de Henares (salida de la estación del Mediodía).

A las siete: Velada en honor de los semanistas (en la Sala de Espectáculos de Manuel Silvela, 7).

†

Don Vicente Torroba

MONROY

HA FALLECIDO EN MADRID

el día 18 de octubre de 1933

a los cuarenta y tres años de edad

HABIENDO RECIBIDO LOS SANTOS SACRAMENTOS

R. I. P.

Su desconsolada esposa, doña Juana Morales; sus afligidísimos padres, Juan Torroba y Calixta Monroy; sus hermanos, Rufo y Regina; hermanos políticos y sobrinos

SUPLICAN una oración por el eterno descanso de su alma.

La conducción del cadáver tendrá lugar hoy, día 19, a las DIEZ de la mañana, desde la casa mortuoria, Lisboa, 6, hasta Ciudad Real, donde recibirá sepultura eclesiástica.

SEMANA SOCIAL

Encíclicas de León XIII y Pío XI

En folletos de tamaño de bolsillo y precios de propaganda

Venta y pedidos:

A. C. DE P.

Alfonso XI, 4

Tiene stand en la Exposición Bibliográfica de la Semana Social

SAL VICHY-ETAT

para hacer el agua digestiva

Detener la tos

no es suficiente

¡¡HAY QUE CURAR la causa!!

Solo el JARABE FAMEL, medicación completa al Lacto creosota soluble, calma la tos, desinfecta, cicatriza, vitaliza y reconstituye las mucosas y los bronquios. Adoptado por los Médicos y Hospitales del Mundo entero

JARABE FAMEL

PRECIO P.º 6 Y IMP. COMPR.

"ALMACENES DEL PEINE" MANTAS. Pontejos, 13. Tel. 26352

UN JUGUETE Y UN MAESTRO

EL MEJOR

ES UN APARATO DE RADIO QUE SIEMPRE FUNCIONA

VEAN NUESTRAS EXPOSICIONES EN

Unión Radio PI Y MARGALL núm. 10 TELEFONO 36075

REKORD PI Y MARGALL núm. 22 TELEFONO 18888

IDEAS CLARAS SOBRE

PROBLEMAS POLITICOS FUNDAMENTALES

LEA USTED:

SOBRE EL ORIGEN DEL PODER. "Diuturnum..." INTIMA UNION DE LOS CATOLICOS españoles, "Cum multa..." LA CONSTITUCION CRISTIANA DE LOS ESTADOS. "Inmortale Dei..." Encíclicas de Su Santidad León XIII ..... 0,40 pesetas.

CONTRA LAS SECTAS SOCIALISTAS. "Quod apostolici muneris..." DE LA LIBERTAD HUMANA. "Libertas..." Encíclicas de Su Santidad León XIII ..... 0,40 "

ESPIRITU Y ACTUACION DE LOS CATOLICOS EN LAS PRESENTES CIRCUNSTANCIAS. "Declaración colectiva del Episcopado español" ..... 0,20 "

De venta en la Oficina de Informes, Alfonso XI, 4. Pedidos a la Secretaría de la A. C. de P., Alfonso XI, 4.

Descuento a partir de 500 ejemplares. — A las librerías, el 20 por 100.

La extremada finura

de sus filos, su temple científicamente conseguido y la escrupulosísima revisión a que es sometida, hacen de la Hoja de afeitar,

ESPECIAL EXTRAFINA

TOLEDO FABRICA NACIONAL

ELABORADA CON ACERO DE 0,09 m/m DE

una hoja completamente diferente a todas las conocidas.

Cuando Vd. la pruebe, no podrá acostumbrarse a ninguna otra.

LA HOJA DE AFEITAR QUE ENTUSIASMA A QUIEN LA PRUEBA

PAQUETE DE 10 HOJAS, PTAS. 4 HOJA SUELTA, 0.40

Productos Nacionales, S. A. - - Madrid, Barcelona

Los socialistas aplazan en Zamora la huelga

Se considera inminente la declaración del "lock-out" en Gijón

Los autores del hundimiento de tres barcas en el Guadalquivir, detenidos

ZAMORA, 18.—De Salamanca han llegado dos camiones con guardias de Asalto, que vienen a reforzar las fuerzas de Zamora ante el anuncio de la huelga general anunciada para mañana. El gobernador ha dicho a la clase patronal que garantizará el libre ejercicio del trabajo y la apertura de los establecimientos. Las autoridades han adoptado las medidas convenientes para evitar toda insuficiencia en los servicios públicos.

Se aplaza el paro

ZAMORA, 18.—Los socialistas han acordado aplazar por cuarenta y ocho horas la huelga anunciada para mañana, para ver si en este tiempo reciben contestación del ministro de Trabajo a las peticiones que le tienen formuladas.

El "lock-out" de la construcción en Gijón

GIJON, 18.—El Jurado Mixto ha convocado a una reunión a los patronos y obreros del ramo de la construcción, con el fin de ver el medio de impedir la declaración del "lock-out" que tienen anunciado los patronos para el próximo sábado, en vista de que no se resuelven los conflictos pendientes, entre ellos el de pintores. A este requerimiento ha contestado el Sindicato obrero que no acepta la invitación, por no admitir la Confederación la intervención de los organismos que no tiene reconocidos. Sin embargo, dicen los obreros que acudirán a cualquier llamada de los patronos del ramo para tratar de este asunto. Ante esta negativa, se cree inminente la declaración del "lock-out".

Detención de un terrorista

SEVILLA, 18.—En Marchena ha sido detenido José Marva, de veintiún años, afiliado a la C. N. T., y autor de la colocación de una bomba en el domicilio de don Fernando Aguilar. El detenido se confesó autor del hecho.

Los autores de un atentado detenidos

SEVILLA, 18.—El comandante del puesto de la Guardia civil de la Macarena, suboficial Rebollo, tuvo conocimiento de que en un pueblo inmediato se ocultaba uno de los autores del hundimiento de tres barcas en el Guadalquivir. Con varios números se trasladó al pueblo y procedió a la detención de Antonio Arteaga Fernández, el cual se confesó autor del hundimiento. Declaró que con él habían colocado los petardos en el fondo de las embarcaciones José Trejo, José Rojas, Antonio García y Antonio Naranjo, los cuales fueron también detenidos. Ingresaron en la cárcel.

Comunistas detenidos

SEVILLA, 18.—Hoy, al llegar el coche de Palma del Condado, varios comunistas se lanzaron sobre el autobús y con amenazas intimidaron al propietario a que les concediera la descarga del coche. La Benemérita procedió a la detención de cuatro individuos, a los cuales se les encontraron varios carnets y documentos y además los nombres de algunos significados patronos, quienes tenían señalada una cruz al lado del nombre. Los detenidos han guardado absoluta reserva sobre estas anotaciones.

Huelga general en Santiago

SANTIAGO, 18.—La huelga como protesta contra el despido de unos camareros de Conjo, que lo fueron por falta de servicio, alcanza, en el día de hoy, a todos los oficios, como igualmente a los periódicos. Parece que mañana no circularán los automóviles de línea. En el manicomio, donde los 1.200 dementes quedaron sin más asistencia que la de las Hermanas de la Caridad, presta servicio el equipo sanitario llegado de Coruña. Los comercios continúan abiertos. Han llegado varias secciones de Asalto.

Jornada lenta en una fábrica

VALENCIA, 18.—Los obreros de las fábricas valencianas de electricidad S. A. F. E. y Cooperativa Valenciana han declarado la jornada lenta, cuyos efectos se notan ya por multitud de deficiencias en el suministro de energía eléctrica.

Parece ser que se han declarado incompatibles con los esquiroles que ingresaron al plantearse la última huelga. Obedeciendo la consigna, los cobradores apenas si aportan ingresos; los que despachan recibos, que entregaban a los cobradores alrededor de 400 diarios, hoy no entregan un centenar; los enganchadores han reducido su labor a una tercera parte, y en este estado, ya puede suponerse que el daño causado al público y a la Empresa es considerable.

Esta situación se prolonga ya hace tiempo, y aunque se interroga a los obreros, ninguna queja formulan, no cabiendo, por tanto, intervención alguna de las autoridades. Nos consta que sólo anhelan que cesen los esquiroles y que pasen a la cola, para que ingresen en su día, mediante designación por la Bolsa del Trabajo.

El público, que va conociendo esta actitud, no presta su asistencia a los obreros y rechaza esta táctica.

Explosión de un petardo

ZARAGOZA, 18.—Continúa en igual estado la huelga del ramo de la piel. Esta tarde, a las siete y media, hizo explosión un petardo en una ventana de la fábrica de curtidos de la viuda de Delmás, establecida en la calle de Alonso V. Por estar mal construído el artefacto, la explosión sólo causó la alarma consiguiente.

Novillada en Zaragoza

ZARAGOZA, 18.—Esta tarde se ha celebrado una novillada en la que se lidió ganado de Pellón, por los diestros Revertito y Curro Caro.

Revertito, en el primero, quedó superior y cortó las dos orejas. En los otros dos estuvo bien. Curro Caro, regular en los dos primeros y bien en el último, del que cortó una oreja.

Escuelas y maestros

Construcciones escolares.—Se han publicado varios decretos concediendo en principio distintas subvenciones y aprobando los respectivos proyectos presentados por los siguientes Ayuntamientos: Al de Belchite (Zaragoza) se aprueban los dos proyectos presentados para construir dos escuelas graduadas, una en el sitio denominado "Cerrado de la Ventura", para cuatro secciones de niñas, y el otro, en Puerta del Pozo, para otras tantas secciones de niños. El Estado subvencionará la edificación del primero con una cantidad de 119.602 pesetas, y con 118.414 pesetas al segundo. El Ayuntamiento abonará el 25 por 100 de las obras.

Al de Jaén, y a su Diputación, se le concede la cantidad de 660.663 pesetas para la terminación del edificio que, destinado a Museo provincial de Bellas Artes, se destina ahora a Escuela Normal. El Ayuntamiento habrá de contribuir, por su parte, juntamente con la Diputación, con una aportación equivalente al 25 por 100 del importe total de las obras.

Convocatorias.—La Asociación provincial del Magisterio primario, de Madrid, convoca a Junta directiva para el día 22 del actual, a las once de la mañana, en la plaza del Angel, 3, pra tratar de los asuntos más palpitantes de la actualidad profesional, entre ellos el referente al concurso especial de traslado.

La Asociación de maestros de Madrid, también convoca a junta, pero general ordinaria para hoy jueves, a las cinco de la tarde en primera convocatoria, y a las cinco y media en segunda, en el domicilio social, plaza de la Independencia, 9, para tratar los siguientes puntos: Primero. Lectura y aprobación de actas anteriores; segundo: Lectura y aprobación de cuentas; tercero: Movimiento societario; cuarto: Manifestaciones de la Directiva; quinto: Clases de adultos; sexto: Habilitación; séptimo: Indemnización de casa, y octavo: Ruegos y preguntas.

Traslado sin efecto.—Parece ser que ya no se lleva a cabo el traslado de la escuela práctica graduada de la Escuela Normal de la calle de San Bernardo, del que nos hicimos eco días pasados, recogiendo las quejas de los padres de los niños asistentes a ella. En la "Gaceta" se publica una orden suspendiendo la apertura de clases de los normalistas, a quienes se pretendía instalar en los locales que actualmente ocupan los niños.

Por los sordomudos.—El Colegio Nacional de Sordomudos, en su deseo de que por la forzada clausura de dicho establecimiento no pierdan en su enseñanza los alumnos afectos al mismo, hoy en sus casas, ofrece a las familias interesadas que lo deseen y a los maestros nacionales que quieran prestar su colaboración, libros e instrucciones sobre la desmutización, que les serán enviados gratis.

Los maestros nacionales, admitiendo a estos niños en sus escuelas y dedicándoles alguna atención extraordinaria, realizarán una obra meritoria que les agradecerá vivamente el Colegio Nacional y las familias de los interesados.

Pueden dirigir sus instancias o peticiones al director del Colegio Nacional de Sordomudos, paseo de la Castellana, número 71, Madrid.

PROTESTA DE LOS CURSILLISTAS DE ALICANTE

ALICANTE, 18.—Los cursillistas eliminados en el primer ejercicio por el segundo tribunal continúan protestando en la Prensa contra las calificaciones. Piden que se expongan al público los ejercicios, para que quede demostrada la parcialidad del tribunal.

IMPORTACION DIRECTA DE U. S. A.

LUBRIFICA AL MUNDO AUTOMOVILISTICO

DEPOSITO PARA ESPAÑA:

JUAN MORENO

Oficinas: BOLSA, 12.

MALAGA

La convalecencia va acompañada de una gran depresión nerviosa que el Jarabe Salud combate victoriosamente. Está aprobado por la Academia de Medicina y en cerca de medio siglo de existencia nunca ha defraudado la esperanza del enfermo.

El reconstituyente que puede tomarse en cualquier época del año sin que pierda nada de su eficaz actividad, es el famoso Jarabe de

HIPOFOSFITOS SALUD

GENERA VIDA Y VIGOR

PRODUCE SALUD Y ALEGRIA

El estreñimiento no se cura con purgantes que irritan

Se necesita la suavidad del

LAXANTE SALUD

Pídase en farmacias.

¡Buen traspaso!

Tras el mostrador de su tienda, sita en la calle de Hermosilla, esperaba el honrado comerciante la llegada de algún cliente que fuése con verdaderas ganas y claras intenciones de comprar. Desde que las señoras inventaron y pusieron en práctica el divertido y baratísimo deporte de "ir de compras", hay tiendas que, a pesar de estar concurridísimas durante el día, "al hacer la caja" por la noche, el dueño ve con dolor que no ha sacado ni para comprarse un par de guantes amarillos en un saldo. Y es que cuando una señora quiere pasar una tarde divertida, en vez de pagar tres pesetas por una entrada de un cinematógrafo, entra en una tienda cualquiera, pide que le enseñen las cincuenta clases de medias que se expenden en el establecimiento, y después de estar durante tres o cuatro horas mareando al dependiente, da las gracias y dice que volverá al día siguiente, pues ha pensado que le conviene más comprarse un bolso.

Por eso, cuando en un establecimiento, sea de la clase que sea, entra un caballero, el dueño y los dependientes son felices. Y ayer, en la tienda de la calle de Hermosilla, a que nos hemos referido, entró un caballero. Le atendió el dueño personalmente. El desconocido no iba a comprar una bagatela, iba, ¡nada menos que a tratar del traspaso del establecimiento!

Hablaron los dos hombres del negocio. El desconocido ofrecía verdaderas montañas de billetes grandes, pero había que hacer las cosas con un poco de calma para que salieran bien. Se extendió en consideraciones de carácter financiero durante largo rato, y quedó en volver al día siguiente para perfilar el trato. Al despedirse, dió un abrazo al propietario de la tienda, que quedó encantado del visitante y del negocio que se le venía a las manos. Duró poco su alegría, ya que momentos después notó que le había desaparecido un reloj de oro, con cadena y todo. Total: 500 pesetas.

No volvería al día siguiente el desconocido, pues indudablemente lo que pretendía era conseguir un traspaso, y el reloj ya lo tenía en su poder.

Arrollado y muerto por un automóvil

En la carretera de El Pardo, y en lugar cercano a Puerta de Hierro, un automóvil, cuyo conductor se dió a la fuga, arrolló a Leoncio Mayoral, de cincuenta y cinco años, domiciliado en el callejón de Ruices, número 5 (Puente de Vallecas). Varios transeúntes recogieron a Leoncio y lo trasladaron a la Casa de Socorro del distrito de Palacio, donde ingresó cadáver.

Niño atropellado por un automóvil

En la calle de Diego de León, el automóvil 19.138, propiedad de Juan Rupert, atropelló al niño de ocho años Juan Megías Hiedra, que vive en el Pasaje de Anastasio Aroca, número 17 (Prosperidad). Trasladada la criatura a la Casa de Socorro del distrito de Buenavista, los médicos le apreciaron la fractura completa de la clavícula derecha y otras lesiones de importancia. El conductor del vehículo fué puesto a disposición del Juzgado.

Intoxicado por comer chicharrones

En la Casa de Socorro de los Cuatro Caminos fueron asistidos de intoxicación de pronóstico grave, que se produjeron por haber comido chicharrones en malas condiciones adquiridos en una tienda sita en la avenida de la Libertad, número 11 (Tetuán de las Victorias), propiedad de F. Panizo, Carlos Remartínez Sopeña y dos hijos suyos llamados Carlos y Antonio.

Avería en una conducción de aguas

A última hora de la tarde de ayer se produjo una rotura en las cañerías de la conducción general del Canal, al final de la calle de Atocha, y las aguas se desbordaron en gran cantidad. Como amenazaban inundar los sótanos de un hotel sito en las inmediaciones, se dió aviso al Servicio de bomberos que, en unión de una brigada de obreros de la Empresa del Canal, lograron reparar la avería, sin que ocurriera nada de lo que en un principio se temía.

Con este motivo se paralizó la circulación de tranvías en aquel lugar durante algún tiempo.

OTROS SUCESOS

Le roban su automóvil.—Francisco Sastre Martín denunció ayer que de la puerta de su domicilio, Sagasta, número 20, le robaron el automóvil de su propiedad 43.231-M.

Accidente de trabajo.—Cuando trabajaba en la sastrería del Establecimiento Central de Intendencia del Pacífico, se produjo lesiones de pronóstico reservado Valentín Manzano Huesca, de diez y seis años, domiciliado en la calle de Fermín Galán, número 18.

MUNDO CATOLICO

La Patrona de Torrejón de Ardoz

TORREJON DE ARDOZ, 18.—Con gran solemnidad se han celebrado las fiestas en honor de la Virgen del Rosario, Patrona de esta villa. El sermón estuvo a cargo del abad de Alcalá, don Julián Fernández Díaz.

La procesión, que tuvo lugar a media noche, constituyó una verdadera manifestación de entusiasmo y asistió a ella todo el vecindario.

Fiesta de los Estudiantes Católicos en honor de Santa Teresa

AVILA, 18.—En la iglesia de Santa Teresa se celebró una solemne fiesta religiosa, organizada por los Estudiantes Católicos. Además de éstos, asistieron numerosísimos fieles. En los centros docentes oficiales no entraron a clase los alumnos.

¡¡GRATA NOTICIA!!

Baja de precios. ISIDRO LOPEZ COBOS ha rebajado DIEZ o VEINTE céntimos, según precio, en paquete, sus insuperables chocolates y UNA peseta en kilo sus exquisitos y puros cafés. Génova, 4, molino. Teléfono 30137.

En Barcelona han sido detenidos varios pistoleros

Al parecer, formaban parte de una banda compuesta por once individuos. Todos ellos han tomado parte en atentados y hechos terroristas. Para efectuar la detención los guardias de Asalto rodearon la casa donde se encontraban

A Mataró, donde los ánimos están excitados, han marchado dos compañías de Asalto

(Crónica telefónica de nuestro corresponsal)

BARCELONA, 18.—Otro aspecto interesante de la campaña electoral en Cataluña es que aquí no hay lucha antimarxista, por la sencilla razón de que el socialismo no existe. La F. A. I., al apoderarse de la organización de la CNT, ha imposibilitado casi en absoluto el desarrollo de toda tendencia social que no fuera anarquista. Gracias a la FAI, ni el anarquismo ni el comunismo han arraigado en Cataluña. Y gracias también a las torpezas de táctica de la FAI—sobre todo, después de la disparatada y estéril intentona del 8 y 9 de enero—, se ha apagado no poco el espíritu revolucionario de las masas.

La influencia de la FAI en las organizaciones obreras de Cataluña se traduce en un feroz e intransigente apoliticismo, mejor dicho, en una fobia exacerbada contra la política. No sólo predican la abstención en la lucha electoral, sino que infiltran su odio contra cuantos actúan en la política. Los partidos que se disputan el triunfo en las urnas actúan sin que les inquieten grandemente las masas obreras. La Esquerra cuenta con la ayuda de los sindicalistas de Pestaña, que aunque carecen de fuerza en la ciudad de Barcelona, tienen influencia en algunos pueblos de la provincia. La Lliga catalana, por boca de su "leader", Cambó, ha declarado no sólo que no es enemiga del sindicalismo, sino que reconoce la alta misión que a los sindicatos les está reservada en la consecución de mejoras para los obreros. Y no hay que olvidar que los únicos Sindicatos organizados fuertemente que hay en Cataluña son los anarquistas.

El marxismo en Cataluña no cuenta. Los socialistas son pocos y están divididos en dos sectores irreconciliables: unos, catalanistas, y otros, que están bajo la obediencia del partido español. Los primeros se aliarán con la Esquerra, única manera de que los socialistas de Cataluña tengan alguna representación de elección popular y no desaparezcan totalmente. Los segundos aliarán su insignificancia con la de los comunistas del partido oficial. El bloque comunista obrero y campesino es probable concierte alguna alianza, pues a pesar de sus pocos votos, sus hombres tienen la norma de no abandonar la lucha electoral. Los del grupo trotzskista que dirige Andrés Nin no irán a las elecciones. Tienen el convencimiento de que el Cuerpo electoral no siente el comunismo y se contentan con organizarse y preparar la "élite", que, según ellos, el día de mañana habrá de imponerse a la masa.

No hacen falta en Cataluña frentes antimarxistas. La contienda electoral se establecerá entre derechas contra izquierdas y dentro de cada sector entre españolistas y catalanistas. Se destacarán como paladines más importantes la Lliga y la Esquerra, y también se harán sentir ostensiblemente un grupo de españolistas de derecha y un sector de izquierdas anticatalanistas, que muchos quisieran agrupar en torno al nombre y a la historia de Lerroux.—**ANGULO.**

Atracadores detenidos

BARCELONA, 18.—Esta mañana la Policía ha detenido a tres importantes atracadores, sobre los que pesaban numerosos delitos. Para proceder a su detención acompañó a los agentes una sección de fuerzas de Asalto, que rodeó la casa, situada al pie de la montaña, en la calle del General Weyler. Al llamar, los agentes oyeron perfectamente cómo eran montadas unas pistolas, y vieron cómo un individuo pretendía huir por una tapia que había en la parte posterior de la casa. A la voz de fuego dada a las fuerzas de Asalto, el sujeto volvió a meterse en la casa. Después de un rato preguntó una mujer quiénes eran los que llamaban. Los agentes preguntaron cuántos hombres había en la casa, y como contestara que tres, ordenaron que éstos salieran con los brazos en alto. Hecho esto se procedió a la detención de los citados sujetos, que se llaman Luciano Ruano Segúndez, de treinta y tres años, natural de Valladolid; Rafael Santa Cruz Santiago, de cuarenta y cuatro años, de Cádiz, y Compán Ovies, de Avilés, de treinta y cuatro años, cuyas profesiones son tintorero, panadero y pintor, respectivamente. También se detuvo a la mujer, que se llama Mercedes Vives, de treinta y tres años, y que es compañera de Alfonso Blasco, detenido hace pocos días por la Policía. Esta mujer es conocida por «la Rubia» y ha tomado parte en diversos atracos que se han cometido en Barcelona, como el del cobrador de la Campsa, el de los Ferrocarriles Catalanes y otros varios importantes. En la declaración ha hecho gala de sus ideas anarquistas.

En cuanto a Ruano, era conocido en Badalona por el nombre de Mario. La Policía duda que el verdadero nombre de este sujeto sea el de Luciano Ruano. Este sujeto formó parte de una banda de atracadores que dirigía un tal Serradols, que ha sido detenido por la Policía. Después participó en el asesinato del obrero Rubio, detrás de la fábrica Española Industrial; también tomó parte en el atraco de los Ferrocarriles Catalanes, donde sostuvo una lucha con el agente de Policía señor Cano, que resultó herido y se apoderó de la pistola que éste llevaba; en los actos de "sabotage" de la Industrial Flequera, donde colocó dos bombas, que causaron bastantes daños; en el intento de atraco en la calle de Topacio, en que el atracado se defendió a puñetazos y puso en fuga a sus agresores, y en el asesinato del obrero Antonio Alvarez, hecho que se cometió en la calle de Córcega.

Rafael Santa Cruz Santiago fué detenido en otra ocasión por otros varios hechos y estaba declarado en rebeldía por no haberse presentado al Juzgado cuando disfrutaba de libertad condicional.

El tercero era conocido por el sobrenombre de "el Pintor". La Policía no tiene antecedentes de dicho sujeto, aunque sabe que es anarquista.

La Policía se incautó de dos pistolas, 12 cargadores y varias cápsulas, que fueron encontradas en los bolsillos de los detenidos. También se incautó de la pistola "Star", del calibre 9, que Ruano arrebató al agente señor Cano, y de documentos de interés, entre ellos el recibo de alquiler, que era pagado por el Sindicato del ramo de la construcción de Badalona, desde que estos sujetos eran perseguidos por la Policía.

Todos los detenidos han incurrido, al declarar, en contradicciones. Desde luego, parece ser que formaban parte de una banda compuesta por once pistoleros.

El conflicto de Mataró

BARCELONA, 18.—El gobernador, al hablar con los periodistas de la huelga de Mataró les ha dicho que, durante todo el día, han continuado las reuniones de patronos y obreros, bajo la presidencia del consejo de Trabajo de la Generalidad, conversaciones que seguirán esta noche hasta lograr una solución al conflicto.

Agresión a un encargado

BARCELONA, 18.—Cuando al mediodía salieron de su trabajo tres encargados de una fábrica de Mataró, les salió al paso un grupo de huelguistas que, después de insultarlos, pretendieron agredirles. Los encargados huyeron en distintas direcciones, y a uno de ellos, que se dirigió por la calle de Prat de la Riba, le hicieron varios disparos, sin lograr hacer blanco. Los huelguistas consiguieron darle alcance y le propinaron una fuerte paliza, causándole heridas de pronóstico grave.

Fuerzas de Asalto a Mataró

BARCELONA, 18.—Esta noche han pedido desde Mataró el envío de fuerzas, pues parece que los ánimos están excitados. Con dirección a dicha ciudad han salido dos compañías de guardias de Asalto.

A los de "L'Opinió" no les interesan las elecciones

BARCELONA, 18.—El grupo de afiliados a la Esquerra que siguen las inspiraciones de "L'Opinió", han declarado que no les interesan las elecciones a diputados a Cortes, en vista de los pactos que proyecta realizar la Esquerra, y por tanto no harán ninguna propaganda, reservándose para las elecciones municipales.

Procesamiento del jefe de los "escamots"

BARCELONA, 18.—Esta mañana se presentaron ante el Juzgado especial los señores Badia y Pérez Farrás, a los que se les notificó su procesamiento por supuestos malos tratos. Ambos señores prestaron la fianza de 25.000 pesetas que se les exigió, y presentaron recurso por la forma del procesamiento a que están sometidos.

INGLATERRA NO HARA NINGUNA GESTION

El Gobierno aprobó la actitud de Simon

El ministro alemán le acusaba de haber informado falsamente a Estados Unidos

LONDRES, 18.—Los ministros se han reunido esta mañana en Consejo.

Terminado éste, los señores MacDonald, Baldwin y Neville Chamberlain celebraron una entrevista.

Parece ser que no se ha acordado nada respecto a enviar un delegado responsable a Ginebra para continuar la Conferencia del Desarme, y hay la opinión de que Inglaterra no piensa adoptar medida alguna en estos momentos.

Por lo que se refiere a la publicación de un libro blanco de la documentación referente a la Conferencia del Desarme y conversaciones de los pasados días, tampoco parece que se haya resuelto nada. Y por último, con motivo de los comentarios que ha suscitado estos días la declaración del delegado alemán von Neurath, referente a si Sir John Simon habría informado con poca exactitud al delegado norteamericano de la actitud alemana, se dice que no sólo no ha dimitido su cargo Sir John Simon, sino que su posición no ha variado en nada.

* * *

LONDRES, 18.—El ministro de Negocios Extranjeros, Sir John Simon, respondiendo a las alegaciones formuladas por su colega alemán, barón Von Neurath, ha recordado que el Gobierno inglés tuvo en cuenta los acontecimientos recientemente producidos en Europa, y por ello introdujo modificaciones en el plan propuesto en principio, pero añadió que durante las negociaciones fué Alemania, y no Inglaterra, la que adoptó a última hora una actitud de intransigencia, y se decidió por fin a formular sus reivindicaciones relativas al rearmamento.

Comentario alemán a John Simon

BERLIN, 18.—A propósito de las afirmaciones de sir John Simon de que el discurso que el sábado pronunció en Ginebra no fué motivo para la acción inesperada de Alemania, en los círculos políticos de Berlín se hace notar que los señores von Neurath y Nadolny, en sus anteriores entrevistas con sir John Simon, dibujaron ya las tesis que él estimó inaceptables el sábado.

En lo que se refiere a los esfuerzos del ministro de Negocios Extranjeros británico para refutar la acusación alemana de que Londres informó inexactamente a Wáshington sobre el punto de vista alemán, conviene hacer notar que, después de que Londres hubo informado a Wáshington, desde la casa norteamericana se lanzó una noticia inexperada diciendo que los Estados Unidos garantizaban las estipulaciones de desarme de Versalles y sabrían, en caso necesario, hacerlas respetar. Si ahora Wáshington abandona claramente este punto de vista y rectifica la situación, ello demuestra, evidentemente, que el Gobierno norteamericano había recibido en su tiempo informaciones inexactas de Londres.

Las armas "tipo"

BERLIN, 18.—Refiriéndose a las afirmaciones hechas ayer por el ministro de Negocios Extranjeros inglés, según las cuales Alemania pedía armas «prototipo», la «Correspondencia diplomática y política alemana», dice:

«La expresión de la noción de armas prototipo no ha sido inventada por Alemania. Es inexacto que el encargado de Negocios de Alemania en Londres haya rechazado la definición de las armas prototipo y pedido su rearmamento.

Del principio de la realización inmediata de la igualdad de derechos se desprende que las armas permitidas a todos los Estados, han de permitirse también a Alemania, ya que ésta está dispuesta a negociaciones relativas a la cantidad de estas armas, cosa que ha comunicado al Gobierno inglés.

La definición de las peticiones alemanas acerca de estas armas no podía hacerse, ya que dependen de las estipulaciones de los convenios relativos a las armas que han de abandonar algunos Estados y acerca de la cantidad de armas no prohibidas que se les concedería.»

Alemania—termina diciendo el mencionado periódico—tenía que contestar planteando esta cuestión, pero es imposible decir que Alemania haya formulado repentinamente una petición de rearmamento considerable.

La actitud italiana

(De nuestro corresponsal)

ROMA, 18.—Los periódicos alemanes continúan haciendo pronósticos sobre la posibilidad de acción de Italia en la grave situación internacional por que atraviesa Europa.

En los centros bien informados italianos se declara que Italia está dispuesta siempre a actuar para que se presenten las condiciones que hagan útil su intervención, pero Italia, como las demás grandes Potencias, se ha visto sorprendida por la decisión alemana que ha dado lugar a una situación de hecho sin ninguna advertencia preliminar y el cual no armoniza con la situación preexistente y con la línea de conducta que Italia ha seguido para contribuir a la solidaridad de todos, en interés de todos, Alemania comprendida. Y por lo que se refiere a una eventual acción italiana, se declara que son prematuras todas las inducciones de los periódicos extranjeros hasta que se haya clarificado sustancialmente la situación.—**Daffina.**

* * *

ROMA, 18.—En los círculos bien informados se manifiesta que es inexacta la noticia circulada según la cual los trabajadores de Francia, Inglaterra y Alemania habían entablado negociaciones privadas sobre el problema del desarme, sin participación italiana.

La minoría asiria del Irak

GINEBRA, 18.—En su última sesión, el Consejo de la Sociedad de Naciones aprobó, a propuesta del ponente de la cuestión de minorías, señor Madariaga, el nombramiento de un Comité de seis miembros formado por los representantes de Dinamarca, Francia, Italia, España, Inglaterra y Méjico, encargado de estudiar la posibilidad de trasladar a otros países a los asirios que residen actualmente en el Irak.

Este Comité del Consejo ha celebrado su primera reunión después de elegir como presidente al representante de España, señor López Oliván.

Los miembros de dicho Comité han procedido a un primer cambio de impresiones.

Este Comité volverá a reunirse el día 26 de octubre corriente.

La minoría hindú

LONDRES, 18.—Comunican de Bombay a la Agencia Reuter:

Una importante asociación política hindú ha aprobado una moción tendiendo a recurrir a la Sociedad de Naciones para que se aplique a los hindús el principio de protección de las minorías.

El delegado argentino

BUENOS AIRES, 18.—El Gobierno argentino ha designado representtante en la Sociedad de Naciones a don José María Castillo, quien desempeña actualmente el cargo de embajador en Roma.

El ministro de Relaciones Exteriores, señor Lammas, ha manifestado que desde hace tiempo la Argentina deseaba reintegrarse al seno de la Sociedad de Naciones, y particularmente ahora, cuando están discutiéndose los grandes problemas económicos, de los que depende grandemente la paz del mundo.—**Associated Press.**

HE AQUI COMO SE CALMA

INMEDIATAMENTE EL DOLOR

SIN MASAJES NI PILDORAS

No hay razón para padecer de dolores reumáticos, neurálgicos, musculares o los producidos por lumbago, ciática, contusiones, fríos, rigidez de miembros, torticolis, cansancio físico, porque antes de cinco minutos de aplicarse el Linimento de Sloan, desaparecen. El Linimento de Sloan gana siempre al dolor.

Cómo? Porque descongestiona, reaviva la circulación de la sangre, reduce la inflamación si la hay y ejerce su acción contra-irritante. Al aplicarlo, para lo que no es preciso frotar, se siente un calorcillo como si bañaran los rayos del sol la parte dolorida. No mancha. Se seca al momento.

Los deportistas lo usan después de ejercicio o en las contusiones que reciben. Trece millones de hogares emplean el Linimento de Sloan. No debe faltar en ninguna casa, porque es un arma infalible contra el dolor.

LINIMENTO de SLOAN

MATA DOLORES

Hitler tiende la mano a sus enemigos políticos

Se dice que el nuevo Reichstag será constituyente

BERLIN, 18.—En la reunión de los dirigentes del partido nacional-socialista, el canciller señor Hitler ha pronunciado un discurso en el que ha declarado, entre otras cosas:

"La lucha política exterior en pro de la igualdad de derechos que para Alemania ha entrado en su fase decisiva está indisolublemente ligada con la lucha en pro del desarrollo económico.

La pacificación política del mundo es la condición previa para llegar al restablecimiento económico.

El gran error cometido por los Gobiernos alemanes que se han sucedido desde noviembre de 1918 es no haber tenido en cuenta este principio: Antes de que se conceda a Alemania la igualdad de derechos, toda participación en las Conferencias internacionales es por adelantado inútil.

Mis predecesores en el Gobierno padecieron esta enfermedad ginebrina que hizo de ellos unos pesimistas en lo que se refiere a la nación y optimistas en lo que se refiere a la Sociedad de Naciones, pero yo cuando digo optimista lo soy en lo que se refiere a mi pueblo y pesimista en lo que se refiere a Ginebra y a la Sociedad de Naciones.

Alemania no ha sido nunca tan pacífica como en el momento en que ha vuelto la espalda a una atmósfera tan poco satisfactoria hasta ahora como la de dicha ciudad.

Alemania quiere la paz y sólo la paz, pero está dispuesta, en el porvenir, a no ir a ninguna conferencia, a ninguna federación, a no adherirse a ningún convenio y no firmar nada mientras no sea tratada bajo el mismo pie de igualdad.

Hay un límite—dijo—que no se puede pasar, y si se pasa no se es digno de conducir a un pueblo.

Tal vez más que ningún otro país Alemania nacional-socialista quiere la paz, porque es partidaria de una dirección del Estado ligada por consideraciones de sangre y de raza, por este motivo orientada hacia el interior, por lo cual no conoce una política imperialista de conquista en el exterior.

Incluso siendo de esta forma adversarios de toda política de violencia, con la misma determinación estaríamos decididos a deefnder nuestro derecho.

Hitler tiende la mano a los enemigos políticos

NAUEN, 18.—En el discurso que el canciller Hitler ha dirigido a los jefes nacionalistas socialistas, reunidos en Congreso en Berlín, y al cual se da gran importancia, porque indudablemente influirá sobre los acuerdos que tomen en lo que se refiere a la conducta futura del partido, Hitler ha dicho, "en vista de la gran lucha en la cual toda la nación se ha visto comprometida, estamos dispuestos a extender la mano a los que fueron nuestros enemigos en las luchas políticas, siempre que sus acciones demuestren que se han convertido en ardientes defensores del honor alemán y protagonistas de la causa de la paz".

El nuevo Reichstag será constituyente

PARIS, 18. — El corresponsal del "Journal" en Berlín comunica a su periódico que los directivos del partido nacional-socialista tienen la intención de convertir el Reichstag que se elegirá el día 12 de noviembre en Consejo del Reich o "Reichsfuhrrerrat", que estará encargado de redactar la nueva Constitución y reformar la administración, formando la nueva Alemania iniciada ya con la centralización de la administración.

El Reich quedaría dividido en veinte distritos.

Otra de las tareas del nuevo Reichstag será prever la sucesión del presidente Hindenburg para el caso de que éste falleciera o se retirara de la presidencia del Reich antes de terminar su mandato.

Cincuenta diputados no racistas

BERLIN, 18. — Para las próximas elecciones al Reichstag habrá cincuenta candidatos que no pertenecen al partido nacional-socialista, pero que son muy conocidos por el papel que desempeñan en la vida nacional.

No se sabe si el Gobierno del Reich considerará indispensable que sean elegidos esos cincuenta candidatos.

Nueva escuela de aviación

BERLIN, 18.—Acaba de crearse una nueva escuela profesional en la cual los alumnos aprenderán la construcción teórica y práctica de aviones, comenzando después a tripularlos ellos mismos.

En esta nueva escuela se han inscrito ya 760 alumnos.

* * *

BERLIN, 18.—Se anuncia que va a construirse una nueva fábrica de aviones en el aerodromo de Johannisthal, cerca de Berlín.

Intento de atraco en Bilbao

BILBAO, 18.—En el sitio denominado Campo de Recalde, tres sujetos intentaron atracar de madrugada a un vecino de aquel lugar. A los gritos de éste acudieron rápidamente dos serenos, que consiguieron detener a uno de los atracadores, que se llama Cipriano Rodríguez.

Los autores de un robo

BILBAO, 18.—Con relación al robo que se cometió en esta capital en la joyería del señor Moreno, sita en la calle del Correo, de la que desaparecieron joyas por valor de 50.000 pesetas, la Policía investigó que aquel mismo día habían desaparecido de Bilbao tres sujetos sospechosos, que en el expreso habían salido para Madrid. Trasladados a este punto el comisario de la brigada Criminal, señor Gil, y varios agentes de esta plantilla, detuvieron a uno de dichos sujetos, apodado "Kiroki". No se ha conseguido detener a los otros dos individuos, ni tampoco a una mujer, que era la portadora de la caja que contenía las alhajas robadas.

Conferencia de Benes y Dollfuss en Viena

Parece que el ministro checo quiere ofrecer ventajas económicas a Austria. Disminuye la tensión con Alemania

(Crónica telefónica de nuestro corresponsal)

VIENA, 18.—Con el mismo rigor policíaco que a su llegada esta mañana, pero con la misma cordialidad ha sido Benes despedido esta tarde. Dollfuss le esperaba y le ha dicho adiós, no sin antes charlar animadamente con él durante quince minutos tras las ventanas iluminadas del cohe-salón. Con ello parecía querer subrayar ante los ojos de la Prensa—a quien aquí se trata por la Policía con más condescendencia que en Alemania—la importancia de la entrevista. La tendría, aunque sólo haya versado sobre cuestiones económicas, como aseguran oficialmente. Porque en Austria, más que en parte alguna, el malestar económico es el determinante de las dificultades políticas. Y no puede olvidarse que la crisis estructural de su economía es debido a que ha ido perdiendo el mercado que sus exportaciones lograban en los antiguos países de su Imperio. Checoslovaquia es su principal cliente potencial y el territorio donde muchos de los productos semiacabados de su industria, como los hilados, encuentran las fábricas para su definitiva transformación.

Benes ha iniciado la ofensiva contra la gran minoría alemana nacional-socialista de su país; ¿habrá querido conceder, al fin, tarifas preferenciales al país austríaco, hoy víctima a su vez de la ofensiva racista alemana? Mas también de política pura han hablado, según me aseguran. No porque Dollfuss pretenda una acción conjunta contra el racismo, como afirma la Prensa socialdemócrata judía de Checoslovaquia y Austria, sino porque el Gabinete de Viena quiere aprovechar la malísima coyuntura en que exteriormente se encuentra Alemania para conseguir reconciliación con ella. Que permita a los alemanes viajar de nuevo por Austria y cortar la campaña nacional-socialista contra el Gobierno Dollfuss. Este, tirando por elevación, piensa en obligar a los alemanes mostrándoles la compensación que en otro caso pueden hallar entre sus rivales los checos.

También habrá debido tratarse, según aquí se piensa, del reciente discurso de Hitler y por lo que se calla más que por lo que dijo parece descubrirse que Alemania renuncia a Alsacia buscando su compensación entre los países y minorías sur-orientales de su propia raza. Con lo que Checoslovaquia y Austria se han de sentir amenazadas. Pero, ¿no es la mayoría de los austríacos partidarios de la unión con Alemania, me diréis? Y el cronista, por lo que aquí va observando, debe responder: partidarios de la unión confederativa, sí; de la unión en calidad de provincia, no.—**BERMUDEZ CAÑETE.**

* * *

VIENA, 18.—Después de la entrevista entre los señores Benes y Dollfuss ha sido facilitado un comunicado en el que se dice que los dos ministros han estado de acuerdo en la necesidad de entablar, lo antes posible, negociaciones sobre la base de las proposiciones austríacas encaminadas a la conclusión de un tratado adicional al Tratado de comercio, y un cambio de impresiones sobre el memorándum italiano.

* * *

NAUEN, 18.—Parece que la visita del ministro de Negocios Extranjeros checoslovaco Benes a Viena tiene por objeto tratar del mejoramiento de las relaciones políticas y económicas entre ambos países.

Benes parece inclinado a modificar la política que hasta ahora ha seguido con respecto a Austria y, si bien sigue oponiéndose al plan de Mussolini de restauración económica de los países danubianos, parece ser que ha insinuado la posibilidad de un compromiso con Austria, ahora que la tensión que ha existido entre ella y Alemania parece que ha acercado su punto de vista al checoslovaco.

La Prensa de Praga, al tratar de la visita de su ministro de Negocios Extranjeros a Viena subraya la posibilidad de una nueva "política austríaca" y aun ofrece a Dollfuss una "coalición" para "reforzar aquellos medios que pueden garantizar la independencia austríaca".

Por su parte la Prensa vienesa hace notar la importancia de los aspectos económicos de unas relaciones con Checoslovaquia, y agrega que el balance comercial entre ambos países durante el año pasado ha sido desfavorable para Austria, en tanto que un tratado comercial aseguraría a Austria nuevos mercados en Checoslovaquia.

Un gesto cordial

VIENA, 18.—Comunican de Munich al periódico "Stunde" que el señor Habicht, ex comisario de Hitler en Austria, ha decidido no pronunciar el discurso sobre dicho país, que debía ser radiado por la estación de Munich.

La nueva Constitución

VIENA, 18.—El profesor Krasser, jefe del partido cristiano social de Viena ha pronunciado un discurso en el cual ha declarado, entre otras cosas: "Al exigir que en la nueva Constitución del Estado figure un régimen autoritario, los cristianos sociales no creen con ello eliminar la verdadera democracia. Esta permanecería en el nuevo régimen corporativo, pero bajo otras formas".

El Presidente del Ecuador destituído por el Senado

EN CUBA LOS COMUNISTAS HAN OCUPADO UNA REFINERIA

Ex diputado mejicano muerto a tiros

Se trata de una venganza; el muerto había cometido nueve asesinatos

GUAYAQUIL 18.—Comunican de Quito que el Senado ha votado una resolución declarando vacante la Presidencia ocupada por el señor Juan Martínez Mera, cuya actuación como Presidente se considera un desastre para la nación. La resolución fué aprobada por 19 votos contra 4.

Se cita el nombre del doctor Abelardo Montalvo como posible sustituto del señor Martínez Mera.—**Associated Press.**

La agitación comunista en Cuba

LONDRES, 18. — Comunican de La Habana al "Daily Herald" que una casa norteamericana ha sido tiroteada ayer como consecuencia del recrudecimiento de la agitación comunista.

Los comunistas se han apoderado de una refinería y han instaurado en ella el control obrero.

La Comisión de encuesta ha ordenado la confiscación de los bienes del ex Presidente Machado, por valor de unos veinte millones de dólares.

Ex diputado muerto en Méjico

CIUDAD DE MEJICO, 19.—El coronel Artemiso Basurto, ex diputado por el Estado de México, ha sido muerto en la calle a tiros de revólver por el joven Pérez Bravo, quien disculpa su crimen diciendo que anteriormente Basurto había asesinado a su padre.

Basurto estaba acusado, al parecer, de ser el autor de nueve asesinatos.—**Associated Press.**

Justo, en Buenos Aires

BUENOS AIRES, 18.—El presidente de la Argentina, señor Justo, ha regresado de su visita oficial al Brasil, siendo recibido en los muelles por una multitud entusiasta, que lo aclamó.

El señor Justo se muestra muy satisfecho de su viaje y de las atenciones de que ha sido objeto.—**Associated Press.**

Argentina ha sembrado menos

BUENOS AIRES, 18.—Según las estadísticas oficiales, este año se han sembrado en la Argentina 7.650.000 hectáreas de trigo, o sea 359.000 hectáreas menos que el año 1932; de linaza, 2.900.000; de avena, 1.400.000, y hectáreas 700.000 de cebada.—.—**Associated Press.**

La Comisión del Chaco

GINEBRA, 18.—Los miembros italiano e inglés de la Comisión del Chaco embarcarán mañana, 19, en Génova en el transatlántico "Conte Biancamano".

En Villefranche, embarcará el miembro francés general Freidenberg y los funcionarios de la Sociedad de Naciones y de la Oficina Internacional del Trabajo, señores Buero, Vigier y Guillén.

El miembro español de la Comisión, señor Alvarez del Vayo, tomará el día 20 el barco en Barcelona.

El vino español vence al marroquí en Marruecos

Y los franceses quieren limitar las plantaciones de vid en su zona

Los viticultores de Mequínez se oponen a esa medida

(De nuestro corresponsal)

CASABLANCA, 18.—La Cámara de Comercio de Mequínez acaba de tomar acuerdos de importancia, relativos al "dahir" que limita la plantación de viñas en Marruecos.

El señor Acouturier, presidente de dicha Cámara, ha declarado que los viticultores de Mequínez no aceptarán más limitación en la cuestión de la viticultura que la que dependa de la calidad, o sea de la libre competencia en los mercados, por la calidad de los vinos producidos.

Agregó que todos los viticultores de Mequínez se opondrán con todas sus fuerzas a este "dahir" que vendría, dice, a añadir un gravísimo error a los numerosos ya cometidos en Marruecos.

Es de opinión general entre los viticultores de aquella región que si triunfan en sus reivindicaciones, y queda anulado el proyecto de limitar las plantaciones de viña en Marruecos, los consumidores de vino quedarán grandemente beneficiados, pues se establecerá una abierta y beneficiosa competencia en precios y calidades.

El señor Acouturier no se ha recatado de decir que el "dahir" sobre la limitación de las plantaciones de vides en Marruecos es de inspiración extranjera, refiriéndose quizá en esto no sólo a Francia, que no quiere recibir en modo alguno vinos marroquíes en su mercado, sino y principalmente a España, cuyos vinos mantienen honorablemente la concurrencia de los producidos en este mercado, pese a tener que pagar fletes, aduanas, puertas y demás gabelas, casi todas contrarias al espíritu y la letra del Acta de Algeciras.—**CARRASCO.**

Detención de un súbdito rumano

BARCELONA, 18.—A bordo del trasatlántico "Atlantic" penetró David Ruckenstein, súbdito rumano, que sin pasaje pretendía trasladarse a América. Fué detenido. Se trata de un individuo expulsado de Portugal. Es autor de un importante robo cometido en un hotel de Igls (Austria), y las autoridades de dicho país lo tenían reclamado, así como a un hermano suyo que reside en Berlín.

EL INSTITUTO SOCIAL OBRERO VA A REANUDAR SUS CLASES

El nuevo curso durará de noviembre a junio—seis meses completos de clase—, y, durante el mismo, a modo de prácticas, los alumnos desarrollarán una intensa campaña sindical. Se abre un concurso entre los trabajadores españoles para proveer doce plazas de alumnos internos

Esta no ha de limitarse ya a la mera propaganda oral y escrita del ideario social católico, sino que tenderá principalmente a la organización de sindicatos

El Instituto Social Obrero reanudará sus clases en el próximo mes de noviembre.

Al efecto, abre un concurso para proveer DOCE PLAZAS DE ALUMNOS INTERNOS y OCHO DE ALUMNOS EXTERNOS.

Bases

Serán admitidos como solicitantes los obreros españoles **mayores de veintidós años** *y* **menores de treinta.** *Solamente en casos excepcionales admitirá la dirección del Instituto solicitudes en que no concurran las condiciones indicadas.*

El curso comenzará en noviembre y terminará en el mes de mayo de 1934. Las clases durarán seis meses enteros, descontados los períodos de vacaciones.

A los alumnos internos se les abonarán los gastos de viaje y estancia durante el curso, mas una indemnización de ocho pesetas diarias por los jornales que dejen de percibir. A los externos se les abonará tan sólo esta indemnización.

El plazo de admisión de solicitudes se cierra el 30 de octubre.

Una obra en marcha

El primer ensayo

Desde el 1.º de noviembre al 20 de diciembre del pasado año de 1932 se dieron las clases del primer Curso Social para obreros, organizadas por la Asociación Católica de Propagandistas. Los alumnos asistieron diariamente, a la salida de su trabajo y por espacio de dos horas, a las explicaciones de APOLOGETICA, ORGANIZACION SINDICAL, DOCTRINAS SOCIALES, LEGISLACION SOCIAL y TECNICA DE LA PROPAGANDA, que componían el cursillo. Los resultados de este primer ensayo fueron alentadores.

Un paso más

Entonces se organizó el segundo curso del I. S. O., de mayor intensidad y amplitud. Mediante una cuidadosa selección de entre más de doscientas solicitudes llegadas de toda España, fueron elegidos como alumnos internos los siguientes:

Alvarez García, Mateo, de Béjar (Salamanca), tejedor; Cantera Diestro, José, carpintero, de Santander; Cuadrado Díez, José, dependiente de Comercio, Salamanca; Inchausti Murua, Anastasio, metalúrgico, de Sestao (Vizcaya); Martí Olucha, Antonio, azulejero, de Onda (Castellón); Martín Pelayo, Benjamín, carpintero, de Santander; Pérez Liébana, Quintín, obrero del campo, de Villameriel (Palencia); Rafael Plaza, Alejandro, ferroviario, de Palencia; Saavedra Fernández, Reinerio, minero, de Moreda (Asturias); Salinas Serrano, José, obrero del campo, de Morata de Tajuña (Madrid), y Sanfelipe Cases, Ramón, dependiente de Comercio, de Valencia. Total, 11.

Se incorporaron al cuadro de asignaturas las de DOCTRINA SOCIAL DE LA IGLESIA y FRANCES. Las clases duraron cuatro meses.

Tomaron un gran impulso las clases de carácter práctico, completándose la formación de los alumnos con una serie de visitas, conferencias y viajes, encaminados a la adquisición de una cultura general. Diariamente, de once a una y media de la mañana, los alumnos visitaron, con sus profesores, los principales museos de Madrid. Cada visita era precedida de una breve explicación de cuanto iba a ser visto por ellos.

EN LA CALLE

Los alumnos del I. S. O. han proyectado desde el primer momento sobre la vida real estos ejercicios. He aquí los actos públicos en que tomaron parte, con expresión del tema desarrollado cuando se trataba de conferencias:

MADRID	
Paseo de Extremadura (local de los Padres Salesianos)	Abril, 5: R. Sanfelipe: "La Iglesia y los obreros".
Carabanchel (id.)	" 5: A. Inchausti: Idem.
C. Caminos (id.)	" 6: A. Inchausti: Idem.
C. Caminos (id.)	" 7: A. Martí: Idem.
Carabanchel (id.)	" 8: A. Martí: Idem.
Puente de Vallecas (salón "La Acacia")	Mayo, 7: Q. P. Liébana: "El concepto cristiano de la propiedad".
	" 14: J. Cuadrado: "La participación en los beneficios".
	" 21: B. Martín: "La lucha de clases".
	" 30: A. Rafael: "La intervención obrera en la dirección y administración de las Empresas".
	Junio, 6: A. Inchausti: "Socialismo y Cristianismo".
	" 18: M. Alvarez: "El Estado y la cuestión social".
Casa Social Católica	Mayo, 21: (Mañana) R. Saavedra "La cuestión obrera y el maquinismo".
	Mayo, 21: (Tarde) R. Sanfelipe: "La misión de las juventudes obreras católicas".
	Junio, 7: M. Alvarez: "El Estado y la cuestión social".
	" 14: A. Rafael: "La intervención obrera en la dirección y administración de las Empresas".
	" 21: J. Salinas: "Socialismo y comunismo".
	" 28: J. Cantera: "Los sistemas sociales".
Federación Española de Trabajadores	Mayo, 11: Q. P. Liébana: "El concepto cristiano de la propiedad".
	" 16: Saavedra y Sanfelipe: un mitin.
Salón de actos de "El Debate"	Junio, 17: Saavedra, Martín, Q. P. Liébana, Inchausti y Martí: un mitin.
Morata de Tajuña	Mayo, 21: Salinas: "Comunismo".
	" 25: Salinas, Sanfelipe, Martí, Alvarez e Inchausti: un mitin.
Perales de Tajuña	Mayo, 21: G. Ríos (alumno del primer curso), Cantera, Saavedra, Martín y Q. P. Liébana: Un mitin.
PALENCIA	
Astudillo	Mayo, 21: Martí y Cuadrado: un mitin.
Astudillo (local de los Padres Salesianos)	Mayo, 21: Martí: "Los obreros y el momento actual".
SEGOVIA	
(Teatro Cervantes)	Junio, 18: Salinas, Cantera, Sanfelipe e Inchausti: un mitin.
Círculo Obrero	Junio, 18: Martí: "Los obreros y la sindicación católica".
Cantimpalos	Junio, 18: Saavedra, Cuadrado e Inchausti: un mitin.
San Rafael	Junio, 18: Cantera, Sanfelipe y Rafael: un mitin.
Villacastín	Junio, 18: Ríos, Salinas y Martín: un mitin.
SALAMANCA	
Capital	Junio, 25: Rafael, Martín, Cuadrado y Q. P. Liébana: Un mitin.
Béjar	Junio, 25: Alvarez, Salinas, Cantera, Sanfelipe e Inchausti: un mitin.
Macotera	Junio, 25: Rafael, Martín y Q. P. Liébana: Un mitin.
VALLADOLID	
(Cine Hispania)	Junio, 30: Martín, Cuadrado, Q. P. Liébana e Inchausti: un mitin.

Un viaje a Bélgica

Tres de los alumnos que más se distinguieron durante el curso, realizaron, finalmente, acompañados de sus profesores, durante el mes de julio, un viaje de estudios a Bélgica. En Bruselas, Namur, Lieja, Lovaina, Amberes y Gante visitaron la Liga de Trabajadores Cristianos, la Confederación de Sindicatos Cristianos, la Juventud Obrera Cristiana (J. O. C.), la institución de las obras Femeninas Sociales Cristianas, las Centrales Sindicales católicas de Empleados, Hote 1 2, Minera, de la Enseñanza Profesiona., de los obreros del Papel, del personal de la Administración Pública, de los obreros textiles, de los metalúrgicos, de los obreros agrícolas belgas que trabajan en Francia... Una Boisa de Trabajo ("Concordia", Bruselas), una gran cooperativa ("Le Bien-Etre", Amberes). La Escuela Social Central de Lovaina... La Liga de Campesinos ("Boerenbond"), y en una palabra, cuantas organizaciones de carácter social podían constituir para ellos modelos dignos de estudio.

Los primeros propagandistas

Este núcleo de alumnos es ya un equipo de propagandistas obreros que ejercerá un apostolado de atracción entre las masas proletarias españolas, hoy, por desgracia, inconscientemente alejadas del seno de la Iglesia.

Tenemos ya una experiencia. Ella nos afirma en el convencimiento de que el camino es bueno. Porque puede ser discutible todavía que en España convenga ésta o la otra clase de organización sindical. Pero lo que nadie discutirá es que para levantar sobre base sólida cualquier sindicación obrera de espíritu cristiano es preciso formar antes los propagandistas obreros que la lleven a cabo.

El curso 1933-34

Asignaturas básicas

Subsisten este curso las asignaturas fundamentales del anterior: **Apologética, Doctrina Social Católica, Organización Sindical, Legislación Social, Historia de las Doctrinas Sociales, Técnica de la Propaganda y Francés.** Aparece una nueva: **Cuestiones agrarias.**

Formación práctica

Como en el pasado curso, los alumnos redactarán UN PERIODICO OBRERO. Y celebrarán MITINES DE PROPAGANDA. Y harán, al terminar las clases, un VIAJE DE ESTUDIOS AL EXTRANJERO, para el cual serán designados aquellos que sobresaliesen por su aprovechamiento y por sus dotes de organización.

Del mismo modo y diariamente, dedicarán hora y media a VISITAS de carácter artístico, cultural y social. Aparte de las excursiones, etc., que durante los días de vacación o fiesta, y también como en el pasado curso, se organicen.

Una nueva campaña sindical

Los nuevos alumnos del I. S. O. en contacto y con la ayuda de los que en el pasado curso salieron de sus clases, comenzarán, tan pronto como estén en condiciones para ello, una intensa campaña sindical, no limitada ya exclusivamente a la propaganda por medios de discursos y conferencias, sino también con hojas, folletos, etc., y encaminada a la fundación de Sindicatos.

Claustro de profesores

APOLOGETICA. — Don José García Goldáraz, doctor en Sagrada Teología, doctor en Derecho, doctor en Filosofía, secretario del Tribunal de la Rota.

DOCTRINA SOCIAL DE LA IGLESIA.—Don Pedro Cantero Cuadrado.—Doctor en Sagrada Teología. Doctor en Filosofía. Abogado.

ORGANIZACION SINDICAL. — Don Javier Martín Artajo.—Abogado. Secretario de la Federación de Sindicatos agrícolas de la provincia de Madrid.

LEGISLACION SOCIAL. — Don José Rodríguez Soler. — Abogado. Letrado municipal.

HISTORIA DE LAS DOCTRINAS SOCIALES. — Don Mariano Sebastián Herrador. — Abogado. Ex profesor-ayudante de Universidad.

CUESTIONES AGRARIAS. — Don José María Hueso Ballester.—Abogado.

TECNICA DE LA PROPAGANDA ORAL Y ESCRITA.—Don Tomás Cerro Corrochano.—Licenciado en Filosofía y Letras. Abogado. Ex profesor auxiliar de Universidad, po oposición.

FRANCES.—Don Pedro González Giraud. Profesor de idiomas. Publicista.

LOS OBREROS DE ESPAÑA

La población de España suma un total de		4.820.000
La U. G. T. cuenta con afiliados	489.000	
La C. N. T. ha agrupado socios	320.000	
Los grupos comunistas autónomos	16.000	
Los obreros organizados en marxistas hacen un total de		825.000
Quedan todavía fuera de los Sindicatos marxistas		3.995.000

¡Cuántos de esos 3.995. 000 obreros podrán asociarse en poderosas organizaciones si se forman de entre ellos mismos los elementos directores de la futura sindicación cristiana!.

El ejemplo de Bélgica

	AÑOS 1921	1931
La Organización socialista sumaba	685.000	470.000
La Liga de Trabajadores Cristianos	27.000	353.000

Lo que se ha conseguido en el extranjero podrá lograrse en España, con tanta mayor razón cuanto que, entre nosotros, la gran mayoría de los obreros, aun de los llamados socialistas, no han caído en los errores del marxismo.

Los donativos para el I. S. O. se reciben en la Oficina de Informes, Alfonso XI, 4, o en la Junta Central de Acción Católica, Conde Aranda, 1

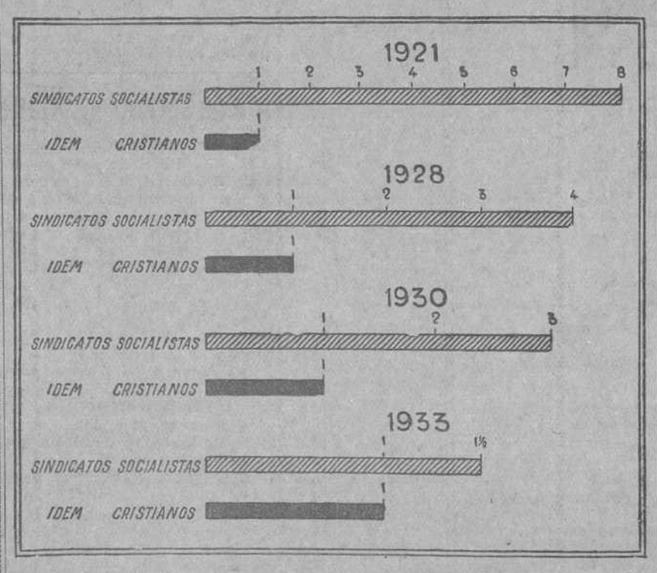

Gráfico que demuestra la progresión creciente de los Sindicatos católicos en Bélgica a expensas de las organizaciones socialistas

¡AYUDAD AL I. S. O.!

Hacen falta para este tercer curso ochenta mil pesetas

El Instituto Social Obrero sólo cuenta, para subvenir a sus cuantiosos gastos, con los donativos de los católicos

Ha de sostener un local lo bastante amplio para que en él vivan doce obreros en régimen de internado, con CAPILLA para sus diarios actos religiosos, aulas para las clases, una BIBLIOTECA y una Secretaría.

Ha de costear los gastos de ALIMENTACION de los obreros y todos los anejos al alojamiento y a la estancia de dichos alumnos.

Ha de pagar a los obreros el JORNAL que percibirían si no estuviesen consagrados a los estudios, durante seis meses, a razón de OCHO PESETAS DIARIAS

Ha de abonar a los PROFESORES los honorarios correspondientes a sus enseñanzas. Los profesores son OCHO, especialmente preparados para la función que desempeñan.

Ha de satisfacer los gastos de PROPAGANDA oral y escrita, que, además de rendir fruto directo, sirve de escuela práctica a los obreros. Durante su estancia en el I. S. O., celebran mitines, editan folletos de propaganda social y hasta un periódico obrero titulado "Propaganda".

Y hacen VIAJES DE ESTUDIO.

A pesar de este cúmulo de necesidades, aquilatando cuidadosamente los gastos, el Instituto Social Obrero puede subvenir, con CUATRO MIL PESETAS por alumno, a todas las necesidades de su formación en régimen de internado, durante seis meses.

Por tanto, CON CUATRO MIL PESETAS SE SUFRAGAN, DURANTE SEIS MESES, TODOS LOS GASTOS DE CADA ALUMNO OBRERO INTERNO. Es decir, se paga UNA BECA COMPLETA.

La protección al Instituto puede ejercerse por medio de becas, de medias becas, de suscripciones mensuales o anuales por cualquier cantidad y por medio de donativos entregados de una sola vez.

Las personas generosas que paguen becas y medias becas, y los suscriptores y donantes en general, recibirán el periódico editado por el I. S. O. y todas las publicaciones y el material de propaganda que salga de sus clases.

Antes de las 11 de la mañana
ZAPATOS MUY HERMOSOS
A 20, 25 Y 30 PTAS.
VALIENDO 40, 75, 80...
y además un día del mes todo gratis
En todas las Sucursales
Siempre creadores de la moda y siempre los más maravillosos zapatos del mundo.
LES PETITS SUISSES
GRAN VIA (PEÑALVER), 8. SEVILLA, 8.
FERNANDO VI, 17

GABANES y trajes a medida en preciosos y ricos géneros, de 75 a 250 pesetas. La Casa más surtida en pañería. Vea escaparates con modelos últimas creaciones de la moda. ZARDAIN. Hortaleza, 108.

CASA JIMENEZ
Aparatos fotográficos, cinematográficos, objetivos, alhajas, relojes, bisutería, mantones de Manila, mantillas.
Preciados, 56

mas huevos
y mejor desarrollo de sus aves obtendrá usted adicionando a su alimento una parte de huesos frescos molidos al día. Tenemos un gran surtido de molinos para huesos, calderas para cocer piensos, corta-verduras y corta-raíces especiales para avicultores. Pida catálogo a
MATHS GRUBER
BILBAO MADRID
A. S. Mamés, 33. Ferraz, 8.
Dirección postal: Apartado 185. BILBAO

SOLO POR 15 PESETAS 100.000 cronómetros SUIZOS, última novedad, CERTIFICADO DE ORIGEN CON 5 AÑOS DE GARANTIA acompaña a cada reloj. PRECIOS DE PROPAGANDA. FACULTAD DEVOLUCION, 6 DIAS. Estupendo cronómetro de bolsillo, sin cristal ni agujas, caja cromada inoxidable GRAN MODA Pts. 15. De sobremesa, como la foto INCOMPARABLE „ 26. Para señora, cinta moiré ELEGANTE FINISIMO „ 25. Modelos de pulsera y bolsillo, con cristal y agujas, iguales precios iguales garantías. Envío, SIN MAS GASTO, por correo, CONTRA REEMBOLSO, a su domicilio, citando este periódico. FOLLETO GRATIS. FABRICAS SUIZAS REUNIDAS, HERNANI (Guipúzcoa)

ALMORRANAS -- VARICES -- ULCERAS
CLINICA DOCTOR ILLANES. Tratamiento científico garantizado, sin operación. No se cobra hasta estar curado. Hortaleza, 15. Teléfono 15970. De 11 a 1 y 4 a 7.

LA CASA BARRIO.-ATOCHA, 40
(FABRICA DE EDREDONES, COLCHAS Y CORTINAJES)
PRESENTA LOS MAS NUEVOS Y ORIGINALES MODELOS DE
DAMASCOS, PANAS Y TAPICERIAS
PARA MUEBLES Y CORTINAS A PRECIOS MUY REDUCIDOS

OCASION urge liquidar quince días vajillas cristal, lavabos, millones diversos objetos, precios marcados; admito ofertas. Infantas, 7.

ACADEMIA FIDES -- IDIOMAS
FRANCES, INGLES, ALEMAN.—PROFESORES NATIVOS
JACOMETREZO, 1 (junto al Cine Callao).

farmacia Fernández Noguera
(ANTES BONALD)
CRUZ, 13 • TEL. 14909
ANÁLISIS CLÍNICOS • TROUSSEAUX PARA PARTOS • EMBALSAMAMIENTOS • SURTIDO EN ESPECÍFICOS
Servicio a domicilio

MUEBLES
NO COMPRAR SIN VISITAR LA CASA
APOLINAR
INFANTAS, 1

¡¡EUREKA!!
PROBAD EL CALZADO INSUPERABLE PARA HOMBRES, AL PRECIO UNICO DE 30 PESETAS Y NO USAREIS OTRA COSA.
NICOLAS MARIA RIVERO, 11; MONTERA, 35, y GOYA, 6.

GARCIA-CALAMARTE & CIA
BANQUEROS
CASA FUNDADA EN 1865
Alcalá, 44 y 46
MADRID
CUENTAS CORRIENTES:

A la vista	Interés 2 %	anual
A 3 meses	" 3 %	"
A 6 meses	" 3,60 %	"
A 12 meses o más	" 4 %	"

Giros. Ordenes de pago. Cartas de crédito y situaciones de fondos postales y telegráficos sobre cualquier ciudad de España, extranjero y ultramar, disponiendo de corresponsales aun en las plazas de menor importancia

Descuento y negociación de efectos comerciales sobre España y principales plazas de América, así como letras al cobro en las condiciones más ventajosas.

Operaciones de Bolsa. Compra y venta de toda clase de valores, al contado y a plazo. Inversiones y colocaciones de capitales, suscripciones a empréstitos y custodia de títulos.

Negociación de papel extranjero. Cambios de monedas y compra y venta de billetes, letras y cheques, ofreciendo los mejores cambios y facilidades. Cámara acorazada. Moderna instalación de cajas individuales de diferentes tamaños y precios, según tarifa y reglamento.

TRIBUNALES

El embargo de letras de cambio

Los señores Gotor y Garrigues acaban de someter a la resolución del Tribunal Supremo el siguiente caso: contra el librador de una letra de cambio se dictó sentencia en un juicio ejecutivo; el Juzgado correspondiente requirió al aceptante de la letra para que entregase el importe de la misma al ejecutante; aquél así lo hizo; en vez de pagar a su acreedor, pagó—el Juzgado así se lo mandó—al acreedor de su acreedor.

Ahora bien, había ocurrido una cosa de importancia, y es que el librador había endosado la letra a un tercero, el cual, como es natural, la presentó al cobro al aceptante, encontrándose con que éste se negó al pago, porque, atendiendo al requerimiento del Juzgado, ya lo había hecho.

Y la cuestión concreta es ésta: ¿el pago que hizo el aceptante al acreedor del librador, por un mandato del Juzgado, sin que le presentasen el ejemplar de la letra que contenía su aceptación, está bien hecho y le libra en consecuencia de su obligación?

La misión de la letra de cambio es facilitar las transacciones mercantiles y su base es el crédito. La persona a quien el librador de nuestro caso endosó la letra, tenía la confianza de convertirla en dinero el día de su vencimiento.

¿No será perturbador de la función propia de la letra de cambio afirmar que un pago hecho a quien no tiene la letra, sea válido? Por eso sostenía el señor Gotor que en el juicio ejecutivo que se siguió contra el librador, el embargo debió ir contra las propias letras, no contra los créditos por ellas representados. De esta forma se hubiera visto que el crédito del librador contra el aceptante, ya no era de aquél, sino de un tercero (la persona a quien endosó la letra) y no hubiera sido posible que el librador después de haber pagado con la letra al endosatario, pagase también con esa misma letra a aquel acreedor que instó contra él el juicio ejecutivo.

El señor Garrigues ha calificado esta cuestión de derecho constituyente y apegado al derecho positivo ha dicho que el artículo 491 habla del embargo, no de las letras, sino de su valor. El pago, pues, que hizo el aceptante, sin que le presentaren la letra, fué válido. Eso sí, insinuaba el señor Garrigues, quizás lo que no ha debido hacerse es lo que hizo el juez que entendió en el juicio ejecutivo: decretar el embargo de los créditos del librador contra el aceptante, sin cerciorarse antes de si éstos habían sido o no traspasados mediante el correspondiente endoso a otra persona. Pero esto, advertía en seguida el profesor de Mercantil de la Central, no es la cuestión del día. Lo que el Supremo ha de resolver, es sobre si el pago estuvo o no bien hecho. El señor Gotor dice que mal. El señor Garrigues, que bien. Ya diremos a nuestros lectores lo que diga la Sala primera del Tribunal Supremo.

Habrá para los cuotas dos llamamientos

Normas para su reclutamiento

La «Gaceta» de ayer publica el siguiente decreto del ministerio de la Guerra:

Artículo 1.º Los reclutas acogidos a los beneficios del capítulo XVII del Reglamento de reclutamiento, pertenecientes al cupo de filas, serán distribuídos en dos llamamientos iguales, por el número obtenido en el sorteo, incorporándose a filas la primera mitad el 1.º de enero, y la segunda, el 1.º de julio siguiente; quedando autorizado el ministro de la Guerra, si las circunstancias lo exigen, para alterar la cuantía y fecha de los llamamientos.

Art. 2.º La elección de Cuerpo por estos reclutas se hará en los meses de agosto y septiembre, por conducto de las Cajas de Recluta, y una vez verificado el sorteo para la determinación del cupo a que quedan afectos, los jefes de éstas las cursarán al de los Cuerpos elegidos, informando marginalmente el cupo y llamamiento a que quedan afectos, para que sean resueltas las peticiones en la segunda quincena de octubre.

Art. 3.º El número de reclutas de cada llamamiento que pueden admitir los Cuerpos de Infantería, Caballería y Artillería, no podrá exceder del 20 por 100 de su plantilla orgánica, y el 10 por 100 de los Ingenieros, Intendentes, Sanidad Militar y Aeronáutica; debiendo, especialmente para los que hayan de destinarse a estos últimos Cuerpos, acreditarse poseer las profesiones o conocimientos que determina el Reglamento de reclutamiento, y, además, para Aeronáutica, que tengan el título de ingeniero o piloto aeronáutico o sean obreros o mecánicos de material aeronáutico o fotógrafos, telegrafistas, radiotelegrafistas o meteorólogos.

Art. 4.º Los Cuerpos en que el número de solicitantes con aptitud para servir en ellos exceda al de los que pueden admitir, se les adjudicará en el Cuerpo, previo sorteo público, números correlativos de orden, siendo destinados al mismo los que obtengan los números más bajos. Los no admitidos serán invitados por los jefes de las Cajas de Reclutas para que durante el mes de noviembre formulen nueva petición al general de la división correspondiente, en la que podrán fijar la población en que deseen servir y el Arma a que prefieren ser destinados; pero, no Cuerpo determinado, a fin de que por dichas autoridades sean destinados a Cuerpo residente en la población elegida que no tengan completos los efectivos reglamentarios o al que se encuentre en una población elegida, si fuera uno.

Art. 5.º El ministro de la Guerra publicará las instrucciones necesarias para cumplimiento de este decreto, que será aplicado a los reclutas del reemplazo del año actual.

Los reclutas cursillistas

Por una circular del ministerio de la Guerra se dispone que los reclutas del primer llamamiento del cupo de filas del actual reemplazo que acrediten asisten a los cursillos de selección para ingreso en el Magisterio primario, convocados por decreto de 7 de junio, sean destinados e incorporados a Cuerpo con los pertenecientes al segundo llamamiento, cuyas vicisitudes seguirán.

LA VIDA EN MADRID

Desfile militar ante Palacio

Con motivo del próximo licenciamiento de los soldados del cupo ordinario, las tropas de este carácter, dependientes de la primera división orgánica, desfilaron ayer tarde, a las cuatro, ante el Presidente de la República.

Las fuerzas, reunidas previamente en la Plaza de España, subieron por la calle de Bailén y desfilaron ante el Palacio Nacional. Abría la marcha una sección de ciclistas y tras ésta venían los regimientos números 1, 6 y 31 de Infantería, de guarnición en Madrid; tres batallones de Zapadores y una sección de carros de Asalto. Al final formaba la Artillería, compuesta por el primero ligero de Getafe y por el segundo ligero de Vicálvaro. Al frente de las fuerzas se hallaba el general de la primera división, don Virgilio Cabanellas, acompañado de su Estado Mayor.

El señor Alcalá Zamora, rodeado del ministro de la Guerra, señor Iranzo; del de Marina, señor Pita Romero; del de Gobernación, señor Rico Avello; de don Rafael Sánchez Guerra y del jefe de su cuarto militar, señor Ruiz Trillo, presenció el desfile desde el balcón central de Palacio. Al pasar ante el mismo las tropas dieron los vivas reglamentarios.

El director de Seguridad suspende las visitas

A causa del excesivo trabajo que en estos días pesa sobre el director general de Seguridad, el señor Valdivia ha suspendido toda clase de visitas hasta fin de mes.

La Asamblea de la Unión Farmacéutica Nacional

Ayer, a las diez de la mañana y cuatro de la tarde, se celebraron, respectivamente, las sesiones quinta y sexta, ambas presididas por el señor Saval. En la primera se pusieron a discusión los temas "El seguro de enfermedades" y "Reglamentación de estupefacientes".

Durante la tarde se dió fin al estudio de este último tema y se presentaron diversas proposiciones de menor interés. También se dió cuenta de la muerte del compañero de Zaragoza señor Pin Novella, acordando la Asamblea telefonear su pésame a la familia.

Por el tesorero de la Asociación y administrador de la revista se dió a conocer el estado de las cuentas, que fueron aprobadas, luego de algunas aclaraciones.

Hoy continuará la Asamblea.

El periodista alemán señor Kluge

Se encuentra en Madrid, en viaje de estudios, el ilustre periodista alemán señor Kluge, profesor del Seminario de Estudios Románicos de Hamburgo y del Instituto Iberoamericano de dicha ciudad. El señor Kluge cuenta en Madrid con numerosas amistades, por haber residido aquí algún tiempo, ostentando la representación de importantes diarios de su país. Que su nueva estancia entre nosotros le sea grata.

Asociación de Estudiantes Católicos de Derecho

Se convoca junta general ordinaria para el lunes 23, a las cinco, en primera convocatoria, y a las cinco y media en segunda.

Elecciones para vocales del Jurado de Transportes

Recibimos la siguiente nota:

"Se pone en conocimiento general que el próximo martes, día 24 de los corrientes, se verificará en el domicilio de la Delegación Provincial de Trabajo, calle de Amador de los Ríos, número 5, la elección para designar tres vocales efectivos e igual número de suplentes en que habrá de ser ampliada la representación patronal de la Sección de Tracción mecánica del Jurado mixto de transportes terrestres de esta capital.

Podrán tomar parte en la votación todos los propietarios de automóviles destinados a uso particular matriculados en esta provincia, mediante presentación de la cédula personal y la patente de circulación."

Reunión de gremios

La Cámara de Comercio pone en conocimiento de sus electores y demás contribuyentes, a los cuales directamente pudiera interesar el nombramiento de clasificadores de sus respectivos gremios, que en su domicilio, Barquillo, número 13, tendrá lugar el día 19 de octubre la elección de dichos cargos en la forma siguiente:

Primera Mesa.—A las nueve de la mañana, Almacenistas de carbón mineral; a las nueve y media, Almacenistas carbón vegetal; a las diez, Almacenistas aceite mineral; a las diez y media, Almacenistas de maderas; a las once, Efectos de derribo; a las once y media, Especuladores de aceites; a las tres de la tarde, Especuladores productos de la tierra; a las tres y media, Especuladores aves y huevos; a las cuatro, Tratantes en carnes; a las cuatro y media, Tabernas (quinta base).

Estado sanitario

Según "El Siglo Médico", han abundado los procesos infecciosos intestinales de naturaleza colibacilar ,acompañados con frecuencia de infecciones de las vías biliares. Algún enfermo de éstos dió lugar a una falsa alarma, por creerse que padecía una grave enfermedad exótica. Afortunadamente, el diagnóstico temido ha quedado rotundamente descartado. También han sido frecuentes las laringitis y faringitis en personas obligada sa permanecer mucho tiempo a la intemperie.

En los niños han disminuído los procesos digestivos, pero han aumentado las amigdalitis, complicadas con inflamaciones del oído medio.

Boletín meteorológico

Estado general. — Pasan al Nordeste las altas presiones del Continente y queda toda la costa de Europa bajo el influjo de una extensa borrasca, cuyo centro principal está al Sur de Islandia. Las bajas presiones de Italia pierden intensidad y pasan al mediterráneo oriental.

Por España sigue todavía el buen tiempo con vientos flojos y cielo despejado.

Temperaturas de ayer. — Albacete: máxima, 25; mínima, 4; Algeciras, 24-12; Alicante, 24-15; Almería, 11 mínima; Avila, 21-2; Badajoz, 27-10; Baeza, 25-14; Barcelona, 21-15; Burgos, 18-2; Cáceres, 27-13; Castellón, 23-15; Ciudad Real, 23-6; Córdoba, 30-13; Coruña, 21-11; Cuenca, 22-3; Gerona, 20-7; Gijón, 20-8; Granada, 28-2; Guadalajara, 21-6; Huelva, 25-13; Huesca, 21-6; Jaén, 27-16; León, 12 máxima; Logroño, 18-3; Mahón, 15 mínima; Málaga, 25-18; Melilla, 17 mínima; Murcia, 11 mínima; Orense, 21 máxima; Oviedo, 22-7; Palencia, 22-1; Pamplona, 14-3; Palma de Mallorca, 23-13; Pontevedra, 19-8; Salamanca, 23 máxima; Santander, 19 máxima; Santiago, 11 mínima; San Fernando, 18 mínima; San Sebastián, 23-6; Segovia, 21-1; Sevilla, 20-12; Soria, 21-2; Tarragona, 20-13; Teruel, 22-3; Toledo, 26-5; Tortosa, 23-11; Valencia, 24-16; Valladolid, 23-2; Vigo, 20 máxima; Vitoria, 21-2; Zamora, 23-3; Zaragoza, 19-7.

Para hoy

Asociación de Cocineros (Piamonte, 2). 11 n., Asamblea.

Asociación de Maestros de las Escuelas Nacionales de Madrid (plaza de la Independencia, 9).—5 t., junta general ordinaria.

Instituto Francés (Marqués de la Ensenada, 10).—7 t., M. Guinard: "Los franceses en Italia a fines del siglo XV".

Patronato del Museo Naval (Montalbán, 2).—6,30 t., don Carlos Pereyra: "La independencia del Uruguay".

Sociedad de Cirugía (Esparteros, 9).—7 t., sesión científica.

Otras notas

Casa de Zamora.—Ha quedado abierta la matrícula para sus clases de Taquigrafía, Mecanografía, Dibujo y Contabilidad.

Clases en la Casa de Toledo.—Este Centro regional comenzará las clases de cultura general de su Centro de Estudios el día 1 de noviembre. La inscripción de matrícula de las asignaturas de Aritmética, Caligrafía, Contabilidad, Taquigrafía, Corte y Confección de vestidos, ropa blanca de señora y caballero, bordados, confección de sombreros, Francés, Gramática castellana y Solfeo y Piano estará abierta todos los días, de siete a nueve de la tarde, en la Casa de Toledo, Manuel Fernández y González, 8 (antes Visitación).

Curso de Esperanto.—En el Centro de Estudios Históricos (Medinaceli, 4) comenzará el martes día 24 un curso de Esperanto, a cargo del profesor don Vicente Inglada. Se darán las clases los martes, jueves y sábados, a las siete de la tarde. La matrícula está abierta en la secretaría del Centro.

Curso Superior de Inglés en el Ateneo. La escritora inglesa Helly Christian of Wales dará en el Ateneo un curso superior de inglés, consistente en conferencias sobre diversos temas de interés, que tendrán lugar los viernes, a las siete de la tarde. La matrícula queda abierta hasta el día 27.

Hogar Vasco.—El día 31 darán comienzo las clases de euskera. organizadas por esta entidad, como en años anteriores. Las lecciones tendrán lugar los martes, jueves y sábados, de siete y media a nueve de la noche.

BAZAR DE LA UNIÓN
Mayor, 1, Puerta del Sol
COCHES PARA NIÑOS
ESPRIT. CARMEN, 3
BOLSOS PARA SEÑORAS

Un alcalde quería impedir un entierro católico

TORRELAGUNA, 18. — Hace unos días, con ocasión del fallecimiento de un niño, el alcalde, de filiación socialista, negó el permiso para dar sepultura cristiana al cadáver, elegando como excusa que se interrumpía la circulación. El padre del niño fallecido recurrió telefónicamente al gobernador de la provincia, el cual envió al alcalde el siguiente telegrama: "Queda autorizado por este Gobierno civil el entierro católico del niño de un mes, hijo de don Victorino Lage, de ese vecindario. No puede dificultar ninguna autoridad esta orden gubernativa, en cumplimiento de lo que determina el párrafo segundo del artículo cuarto de la ley de 20 de enero de 1932 y sus concordantes del reglamento. Sírvase tener presente y acúseme recibo esta tarde." El padre del niño fallecido es albañil.

SE PEDIRA AL ALCALDE QUE EMPLEE LOS RECURSOS DE LA LEY DE VAGOS

Para resolver el problema de la mendicidad en Madrid

La apertura de nuevas cuentas de crédito encontrará algunas dificultades

El problema de la mendicidad en Madrid es uno de los que han sufrido un recrudecimiento más intenso en estos últimos tiempos. Una legión de personas que imploran la caridad del público, llenan las calles, las entradas del "Metro", cuantos lugares de concurrencia se ofrecen propicios para aquella demanda.

Cierto que no corresponde al Ayuntamiento madrileño la total resolución de este problema. No tendría, quizá, a su disposición, todo el conjunto de recursos necesarios para afrontarlo y resolverlo. Pero esta consideración no justifica en manera alguna la indiferencia con que el Ayuntamiento ha mirado esta cuestión. Algo se ha hecho, pero poco ha sido; y la importancia de lo hecho disminuye tanto más cuanto que es mucho lo que se hubiera podido hacr.

Porque, en realidad, lo que hasta ahora se ha llevado a efecto no ha sido más que recoger a todos aquellos individuos que aparecían como sospechosos a los agentes encargados de la recogida de mendigos, para llevarles al Parque municipal destinado a esta finalidad. Allí se comprueba si los detenidos son profesionales de la mendicidad o no. En este caso, como es lógico, son puestos en libertad; si son mendigos profesionales, permanecen en el parque durante quince días, y, terminado este plazo, quedan de nuevo en libertad. En el caso de que sean maleantes, son puestos bajo la autoridad del director general de Seguridad.

Bien se comprende lo infructuoso de esta actuación. Después de quince días de retención en el Parque, el mendigo recobra su libertad para volver a la práctica de la mendicidad. Y así, hasta que vuelva a ser recogido y después de otros quince días a ser puesto de nuevo en libertad. Un continuo tejer y destejer para no hacer nada provechoso. Porque lo indicado sería, una vez que se recogiese al mendigo, procurar su regeneración en instituciones adecuadas, de tal modo que, al ser puesto en libertad, se encontrase en condiciones de enfrentarse dignamente con la vida y no fuese un elemento discordante dentro de la sociedad. Pero, con relación a esto, el Ayuntamiento no ha hecho nada.

Mejor dicho, ha hecho en contra de esto. Bien recientemente aprobó una transferencia de crédito del Servicio de Asistencia Social, cuyo importe ascendía a medio millón de pesetas. Sin resolver el problema de la mendicidad se disminuye el crédito que pudiera permitir la intensificación de una labor práctica en el sentido que la necesidad reclama.

Y toda esta labor de recogida de mendigos que exponemos, resulta ahora un poco más seria que lo era meses atrás. Entonces, a los mendigos que eran llevados al Parque, una vez convenientemente aseados, se les proveía de ropas nuevas al dejarlos en libertad. De este modo, al verse libre el mendigo, para poder dedicarse de nuevo a pedir limosna, lo primero que debía de hacer era cambiar su adecentada indumentaria por unos harapos. Así, pues, el tejer y destejer de que hemos hecho mención más arriba, resultaba al Ayuntamiento considerablemente caro. Cada nueva detención significaba la entrega de un traje nuevo. Y fueron muchos los que se repartieron.

Ahora la Comisión de Asistencia Social, en vista de la impotencia del servicio para poder resolver el problema de la mendicidad en Madrid, ha acordado elevar una indicación al alcalde, para que éste utilice, hasta donde lo juzgue conveniente, los recursos que conceden las recientes disposiciones legales, la ley de Vagos, para la necesaria solución de este problema.

Hora es, sin duda, de que el Ayuntamiento se decida a proceder con un criterio maduro en este asunto. Otras ciudades españolas han podido y sabido resolverlo o, cuando menos, atenuarlo muy considerablemente. Madrid puede y debe hacer otro tanto.

Las cuentas de crédito

Parece indudable que en la sesión municipal de mañana se someterá a la aprobación del Ayuntamiento el acuerdo de las Comisiones de Ensanche y Hacienda para la apertura de nuevas cuentas de crédito, a fin de nutrir los presupuestos extraordinarios del Interior y del Ensanche.

Cabe abrigar ciertas dudas de que esta proposición llegue a tener realidad, pues bien pudiera ocurrir que no contara con votos suficientes para salir adelante.

Parece que algún concejal de la mayoría no está dispuesto a prestar su voto favorable. Los federales han mantenido, de ordinario, una postura contraria a las transferencias de créditos y también a estas operaciones financieras, que resultan excesivamente onerosas para el Ayuntamiento. No se conoce aún la actitud que los federales tomarán frente a este asunto, pero alguno de ellos, el señor Cantos, es probable que vote en contra de la apertura de tales cuentas.

Por otra parte, algunos concejales de la minoría liberal, cuya actitud pudiera ofrecer alguna duda, parece que tampoco votarán en pro de las nuevas cuentas de crédito.

La sesión del viernes promete, pues, ser interesante en este punto.

BAUTIZO DE TRES NIÑOS GEMELOS

LEON, 18.—En el templo de Nuestra Señora del Mercado se ha verificado el bautizo de tres varones gemelos recién nacidos, hijos de Marcelino González Barrio, de treinta años de edad, modesto empleado de Consumos. Actuaron de padrinos distinguidas personas. El matrimonio tenía ya cuatro hijos, el mayor de nueve años, y ante la situación económica por que atraviesa, numerosas personas han hecho donativos. De estos tres gemelos, el que menos pesó fué dos kilos seiscientos gramos.

"Esprit et humour", según M. André Maurois

SEGUNDA CONFERENCIA DEL ESCRITOR FRANCES

Charles Chaplin como tipo de humorista

El ingenio y el humor, indispensables para burlarse de la falsa seriedad

"Esprit et humour". Este ha sido el tema de la segunda conferencia de monsieur André Maurois en el Instituto Francés. ¿En qué consisten el uno y el otro? ¿Cuáles son sus diferencias? No basta decir que el "esprit" es latino y el "humour" anglosajón. Pueden entrar, al juzgar sólo desde ese punto de vista, prejuicios nacionales. El ingenio se da también en Inglaterra, y el humor en Francia o en España, creadora de la mejor novela humorística de la literatura universal.

Unos ejemplos explican mejor que nada la naturaleza de uno y otro. Ejemplos de "esprit": el de Fontanelle, cuando, al hacerse una colecta entre los miembros de la Academia francesa, se notó que, siendo 39 los presentes, sólo había 38 monedas. Todas las miradas convergieron sobre un académico con fama de avaro. La situación resultaba penosa. El avaro puso al que realizaba la colecta, como testigo de que había depositado su óbolo, y aquél declaró: "No lo he visto; pero lo creo." Con esto se cargaba más el ambiente; pero Fontanelle lo alivió presto al exclamar: "Yo lo he visto, pero no lo creo." Dijo lo que todos pensaban; pero lo dijo sin decirlo. Desvió la atención del pensamiento sobre el juego de palabras, sobre la forma. Lo mismo ocurre con el caso del Príncipe de Ligne. El Rey había rodeado una fortaleza de fosos; pero no resultaba posible cubrirlos de agua. El Rey vivía obsesionado por esta idea. Le trae malhumorado. No se podía hablar delante de él de los fosos. Un día un cortesano entra en la cámara y afirma que un hombre se ha ahogado en el foso. Nadie lo cree; pero nadie se atreve a contradecirlo por no molestar al Rey. El Príncipe rompió el silencio, diciendo simplemente al cortesano: "¡Halagador!..." Es el mismo caso. Se deshace una situación de modo que la forma domine sobre el pensamiento. La frase parece desmaterializada, y de ahí que se llame "esprit".

El "humour". Cita, entre otros ejemplos, la forma que tuvo un matemático y escritor del Canadá, que fué a dar conferencias a Inglaterra, de quienes le presentaban, que al parecer no eran delicados en exceso. Produjo su manera de presentar, sin más que exagerarla un poco. El tipo de representación era el siguiente: "El conferenciante que voy a presentaros es un profesor del Canadá. Veo que las personas que vais a escucharle sois pocas, porque sois exigentes en la talla de los conferenciantes. Además, no habéis pagado las cuotas. Los que se cansen de escucharle pueden salir, sin dar ruido, por la puerta de la izquierda".

El humorismo pudiera representarse en un hombre que siguiera a otro imitando todos sus gestos; pero exagerándolos ligeramente, para buscar el ridículo. Dickens, para burlarse de los abogados, reproduce el tipo de sus informes sin apenas deformar. El humorista ha de permanecer serio y grave. El "humour", es pesado; "l'esprit", ligero. La encarnación del primero pudiera ser Charles Chaplin.

El humorista se ríe de sí mismo. El ingenioso, de otro.

¿Por qué el humorismo es tan frecuente en los anglosajones? Hay que buscar la causa en raíces históricas, entre ellas el puritanismo, que obligaba a decir ciertas cosas misteriosamente, sin herir. El pueblo inglés es pueblo de pasiones contenidas, y, por ello, tímido al expresarse. No quiere hablar de ciertas cosas. Es muy patriota, y apenas habla de patriotismo. Y así, también piensa cómicamente, pero habla seriamente, Por otra parte, ciertas deformidades y exageraciones no las admite el afán de exactitud de los latinos. Amigo de la vida campesina y solitaria, el inglés cree más fácilmente lo extraordinario.

Aunque de modos distintos, el humorista por exceso de seriedad, ambos el hombre de "esprit" y el hombre de humor combaten lo serio. ¿No daña esto a la moral? ¿Pueden tratarse sin seriedad cosas serias? Desde luego, ridiculizar las cosas serias es peligroso cuando se hace fuera de propósito; pero es muy oportuno atacar lo que Bergson llama lo pseudo-serio, la falsa seriedad. ¿Por qué no burlarse de la seriedad de los que siempre profetizan catástrofes o de los que se aferran a sistemas científicos, cuando vemos que cada día un hecho viene a destruir sistemas que se creían intangibles? ¿Por qué no burlarse del egocentrismo? El humorista humoriza a veces sobre sí mismo, con lo que hace llevaderas muchas situaciones. Ingenio y humor realizan un papel indispensable en la sociedad. M. Maurois fué largamente aplaudido por el numeroso público que llenaba el salón.

OPOSICIONES Y CONCURSOS

Correos. — Primer ejercicio: Fueron aprobados ayer en segundo y último llamamiento, con la puntuación que se indica, los señores siguientes: 1.126, don Severino Trigo Bermejo, 10; 1.158, don Joaquín Rebollos Geu, 17,70; 1.163, don Francisco Revillas Arias, 10,35; 1.124, don Francisco Roselló Riera, 10,45, y 1.233, don José Rubio Fachal.

Están convocados para hoy los números del 1.236 al 1.279, como efectivos, y como suplentes, del 1.281 al 1.345.

Segundo ejercicio: Han sido aprobados, con la puntuación que se indica, los señores siguientes: 392, don Juan Cursach Genovar, 20,87; 394, don Román Custodio Herrera, 18,55, y 400, don Manuel Lafarga Cabrera, 20,70.

Están convocados para hoy en primer llamamiento los opositores comprendidos en los números del 435 al 466, como efectivos, y del 467 al 540, como suplentes.

Cuerpo Pericial de Aduanas.—Han sido aprobados en el primer ejercicio los opositores designados con los números siguientes: 184, 187, 189, 190, 191, 198, 203 y 206. Quedan para segundo llamamiento los números 192, 202 y 205. Para hoy están convocados hasta el número 256, según sorteo.

Auxiliares de Contabilidad del Estado. Han sido aprobados, con la puntuación que se expresa, los opositores siguientes: 11, don Manuel Torner Molina, 21,20; 12, don Julio Ruiz Vázquez, 29; 15, don Manuel Urban Jiménez, 25,80; 20, don José Fernández Gutiérrez, 21,40, y 22, don Demetrio Pérez Caballero, 21,20.

Oficiales de Instrucción pública.—Han sido aprobados, con la puntuación que se indica, los señores siguientes: doña Amparo Martínez Tous, 7,30; don Emilio Gil Merlo, 6,50; don José López Ruiz, 7,30; don Manuel Badate Alvarez, 5,50, y don José Alellac García, 7,10.

Para hoy están convocados en el Instituto de San Isidro desde el número 368 a 389, o sea hasta el final de los opositores. Probablemente terminará hoy la primera vuelta.

Inspectores del Timbre.—Para hoy están convocados para realizar el primer ejercicio escrito en la Universidad Central los opositores comprendidos en los números del 601 al 720, como efectivos, y del 721 al 724, como suplentes.

Pensionados de la Academia de Bellas Artes de Roma.—La recepción de obras de los opositores a las pensiones de escultura se verificará en el salón de los Amigos del Arte, Biblioteca Nacional, paseo de Recoletos, a partir de hoy día 19. Se concede un plazo de siete días a los opositores residentes en Madrid, y de catorce a los domiciliados en provincias.

Enfermeras de la Cruz Roja.—El día 20 del corriente termina el plazo para la admisión de solicitudes de las señoritas que aspiren a ingresar como alumnas en la Escuela Central de Enfermeras de la Cruz Roja. Los exámenes se verificarán el día 25, a las diez de la mañana, en el Hospital y Dispensario Central, avenida de Pablo Iglesias. En dicho Hospital y en las oficinas centrales, Sagasta, 10, se facilitarán cuantos datos soliciten las interesadas.

Enfermeras-visitadoras. — La "Gaceta" de ayer convoca concurso-oposición para cubrir 35 plazas de enfermeras-visitadoras de los Centros de Higiene Infantil. El plazo para presentación de instancias es de veinte días.

LAS ELECCIONES EN LA CRUZ ROJA

El doctor González Ruano, que formaba parte de la candidatura derrotada en las elecciones celebradas recientemente en la Cruz Roja para la designación de delegados del Comité Central, nos ruega hagamos constar que el programa de los candidatos derrotados no tenía carácter político alguno, sino únicamente el humanitario y benéfico fin social a que obligan los estatutos de la Cruz Roja.

UNGÜENTO GARCIA
Cura sin operación ni dolor
Panadizos - Granos - Forúnculos
Quemaduras

Mundo periodístico

NUEVAS PUBLICACIONES

Hemos recibido los dos primeros números de la revista semanal "Política y Negocios". Según afirma en el artículo de presentación, propugnará por la retirada del Estado a sus antiguas fronteras, abandonando un intervencionismo que tiene mucho de socialista y que ha acabado con la iniciativa privada y el espíritu de empresa. Defenderá también la intervención de las clases mercantiles en los partidos políticos y la dignificación de los negocios, elevando los cargos del comercio y de la industria a la categoría de profesiones oficiales.

* * *

También en Madrid ha aparecido el primer número del periódico mensual "Eco telefónico", órgano de la Asociación de abonados de teléfonos de España.

* * *

En León ha comenzado a publicarse "Siembra", periódico que saldrá los miércoles y sábados de cada semana, con intención de convertirse prontamente en diario. La nueva publicación, dirigida por don Antonio Eguiagaray, defenderá los ideales de Acción Agraria Leonesa.

LO QUE DICE LA PRENSA DE MADRID

(Miércoles 18 de octubre de 1933)

"El Socialista" da instrucciones a los oradores que hayan de hacer la propaganda electoral de su partido. "El mismo tono de voz y, si fuera posible, idénticas palabras para todos los pueblos de España. Nuestros propagandistas no deben autorizarse las improvisaciones." "Ni gritos demagógicos ni latiguillos literarios." "En ocasiones, más que ganar rápidamente la voluntad de la mayoría electoral, interesa conquistar el afecto permanente del grupo más selecto de los trabajadores en que la propaganda es hecha, y esto último sólo se consigue mediante un sistema de propaganda joven y a tono con las preocupaciones normales de nuestro tiempo. No es mejor orador el que más se hace aplaudir, sino el que tiene más capacidad para hacer meditar." Por parte de todos, además, hace falta entusiasmo. Los intereses de España, de la España suya (no la de los otros, cuyos intereses no reconocerán nunca "cualquiera que sea el trance en que España pueda encontrarse") son idénticos. Hay que conquistar un diputado más de los que les asignen sus enemigos. "Solo uno". Pero hay que conquistarlo.

"El Liberal" no trae editoriales. Pero, ¡ah!... "Un enterado" que no da su nombre, pero que es "republicano", "anticlerical" y "algo socialista", le hace "revelaciones sensacionales" sobre "lo que preparan las derechas". Dividirán, si pueden, a los "republicanos" para que no vayan juntos en las mismas candidaturas. Emitirán un empréstito secreto de quince millones para pagar a comunistas y sindicalistas (con objeto de que recuerden en los mitines socialistas los asesinatos de Casas Viejas y no les dejen hablar) y a los militares amigos. Ganarán las elecciones. Y después... Después, el 14 de abril de 1934 restaurarán la Monarquía, dejarán escapar a los señores Lerroux, Maura, Domingo, Albornoz y Gordón. Pero ahorcarán al señor Azaña "en la Puerta del Sol", y a los señores Prieto y Largo. Este "enterado" lo está de muy buena tinta. Es que, ¿saben ustedes?, él es un hombre de la confianza de los jefes de derecha. Ha "oído conversaciones". Ha "sorprendido otras". Se ha "hecho espía". Ha «copiado documentos». Ha leído otros que le "dieron a copiar". Y el hombre se lo cuenta todo a **"El Liberal"** en casi tres columnas. Y **"El Liberal"**, aunque piensa que a lo mejor no pasa nada, como la información es "de una verosimilitud notoria", la inserta para que sepan sus lectores lo que han de hacer ante las urnas.

Publica el **"A B C"** un elogioso editorial sobre el señor Calvo Sotelo, diputado de las Constituyentes por el voto popular, vocal del Tribunal de Garantías por los abogados de España, perseguido, calumniado, autor de una magnífica obra de Gobierno. ¿Cómo se resolverá su caso en el Tribunal de Garantías? Un segundo artículo—coincidente en lo fundamental con otro publicado por **"La Libertad"**—censura vivamente los acuerdos de la Comisión de responsabilidades, nombrada por unas Cortes ya inexistentes.

"Ahora" se lamenta de lo que llama "descarrío de las derechas". "Aquellos que a la sazón abrigan el propósito de prestar explícita adhesión a la República no dan claro testimonio de lealtad al buscar apoyos y contactos en las zonas hostiles al régimen, mientras rehuyen toda aproximación con los elementos afines definidamente republicanos. Si es el marxismo el objeto de su enemiga, colaboradores entusiastas y decididos hubiesen encontrado en los grupos republicanos de derechas. Otro es, sin duda, el blanco de sus disparos. Pero, en ese caso, mejor sería declararlo paladinamente. La sinceridad reduciría quizá a modestos límites el éxito electoral que aguardan. Ganarían, sin embargo, en autoridad lo que perdieran en votos."

"El Sol", ante las "emisiones de tesoros", se pregunta si "no hay algo que hacer antes del nuevo presupuesto". Y **"La Libertad"** advierte a sus lectores que "no conviene dejarse seducir por el canto de paz (que envuelve a la postre el canto de guerra) entonado por las derechas monarquizantes, que tienden a la adulteración del régimen republicano y a la instauración de privilegios odiosos."

* * *

«Un sedimento de convención», para **«La Epoca»**. «Los inmortales de la Diputación permanente», según **«El Siglo Futuro»**. «El Parlamento chico», al decir de **«La Nación»**. Un juicio, en pocas palabras.

«Heraldo de Madrid» rompe una lanza contra el señor Calvo Sotelo. Su elección para vocal del Tribunal de Garantías no puede tener eficacia, porque el Tribunal de Responsabilidades le inhabilitó, porque le han votado no «hombres de derecho», sino «hombres de derecha», porque hay una querella entablada contra él. Y porque... «pérdida de las colonias, semana trágica de Barcelona, catástrofe de Annual, retiradas catastróficas del año 1924, dictadura, secuestro de las responsabilidades, etcétera, etc. Este es, en definitiva, el programa electoral que nos presentan». Parece que la cosa no tiene sentido. Pero en el **«Heraldo»** las gastan así. Nosotros no tenemos la culpa.

«C N T» dice en un sitio: «Traición, farsa, crimen, robo: política.—¡No votéis!» Y en otro: «En la Casa del Pueblo socialista, de Madrid, funciona un sacaperras cuyas víctimas son los obreros inconscientes de la Unión General de Trabajadores en beneficio de los enchufistas desenchufados».

Piensa **«Diario Universal»** que la inclusión en la candidatura de derechas de elementos de clara significación como enemigos del régimen y cuyas organizaciones «no tienen en la opinión pública la fuerza ni el arraigo necesario», más va a servir para restar votos que para proporcionarlos.

«Luz», en una de esas pastillas filosóficas que publica en última plana, dice: «Según el nuevo censo electoral, Madrid venía eligiendo un diputado de más. ¿Cuál de ellos era el polizón? ¡Cuidado, que en las elecciones próximas puede haber hasta candidatura completa de polizones!»

«La Tierra» publica la lista de los diputados que votaron la deportación de los sublevados de Figols y aconseja a los obreros que la tengan muy en cuenta.

«Informaciones» considera intolerable que se pretenda presentar como una misma cosa la U. G. T. y el partido socialista. Y sostiene que «los catalanes españoles no pueden ser postergados». «Sería, más que frívolo, criminal».

«La Nación» se lamenta de que no se haga nada por ilustrar a las mujeres sobre el voto que van a emitir.

En fin, «un enterado de verdad» contesta al «enterado» del anónimo en **«El Liberal»** diciendo cosas como las que siguen: Este último periódico, «haciendo siempre como que defiende la unión de los republicanos, sólo defiende sus intereses con todos los Gobiernos, y así es ministerial de todos los de la República como lo fué, aunque se llamaba republicano, de todos los de la Monarquía, y como lo quiere ser de los que vengan, sea cualquiera el régimen con que gobiernen, por lo cual, y para prepararse a ello, ha publicado la carta aludida». Es que el «enterado» hablaba de que la Prensa derrotista estaba en lo de los quince millones. Y eso, el «enterado de verdad» no puede consentirlo. Así, cuando se sabe con quién se habla, da gusto.

FIXOL
Use a diario estos dos productos especiales. Completan la distinción y la finura del aspecto.
Fixol fija el pelo sin empastarlo. La barra Gal facilita el afeitado con su espuma cremosa.
JABÓN GAL para la barba
ESTUCHE CARTÓN, 1,25; ID METAL, 1,50
TIMBRE APARTE

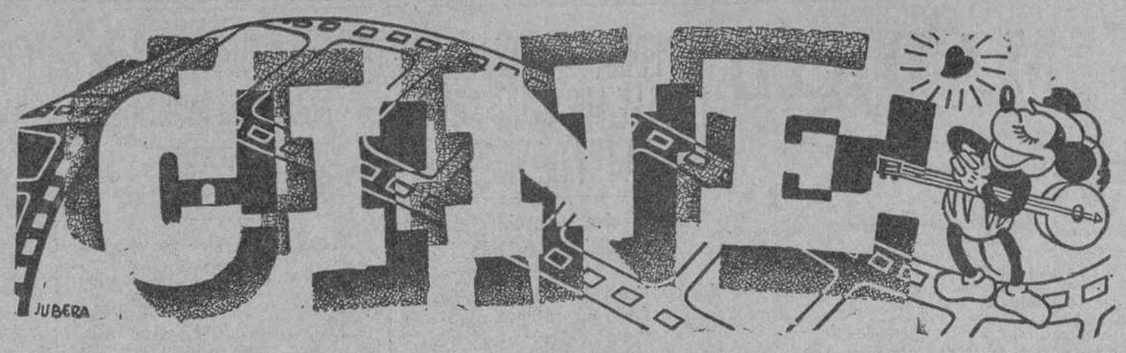

Emocionante escena del "film" "La Hermana Blanca", que próximamente se estrenará en el aristocrático Cine del Callao
(Foto M. G. M.)

"La hermana blanca"

¿Quién no recuerda la versión muda de esta película? Entre las películas que más profundamente han apasionado a las multitudes se halla "La hermana blanca", uno de aquellos argumentos que de vez en cuando sirven para hacer la fama de un artista y que tiene al público en suspenso por la gran cantidad de emociones que acumula.

La eterna historia del desengaño amoroso que lleva a una joven bella y delicada al claustro para guardar eterna fidelidad al amado.

El argumento, conocido de todos los amantes del cinema, hace innecesario extendernos en consideraciones sobre el valor extraordinario de este "film"; sin embargo, no podemos pasarlo por alto, ya que la versión sonora encierra tantas y tales bellezas, adquiere cualidades tan insospechadas, que hace de ella un "film" completamente nuevo, con más humanidad, con más pasión de lo que nos es dado imaginar.

Helen Hayes. Exquisita mujer nacida para emocionarnos a través de la perfecta interpretación de las emociones más puras y más desligadas de todo egoismo que un alma noble es capaz de sentir.

¡Helen Hayes, la ingenua, la enamorada y delicada Angela, de "La hermana blanca"!

Los grandes artistas al poner su talento interpretativo al servicio de una gran pasión y de un gran amor, adquieren tal relieve, que casi se deshumanizan, por decirlo así. Este es el caso de Helen Hayes, que llega a tal sublimidad, que el llanto que provoca en nuestros ojos, más que llanto es consuelo, ya que da ocasión de desahogar las fuertes emociones que hemos experimentado a través de la proyección de escenas de tanta maravilla.

No se puede llegar en cada película a la perfección de "La hermana blanca" por cuanto para ello precisa la convergencia feliz de los distintos factores que intervienen por partes iguales en el éxito de un "film".

Si esta grandiosa interpretación de Helen Hayes hubiera sido puesta al servicio de un argumento fútil, bajo la dirección de un animador mediocre y secundada por artistas de menos fama, no hubiera sido posible llegar a la perfección que se ha llegado.

La actuación de Clark Gable confirma a este artista en la posición única que por su talento interpretativo se ha creado entre los grandes artistas de la pantalla.

Un artista de menos virilidad, de menos fuerza, de menos vigor, de menos personalidad, hubiera sido eclipsado por la feminidad y delicadeza de Helen Hayes, pero precisamente al tener cada uno de ellos de por sí sus caracteres tan adecuados, sus cualidades llegan a un grado máximo; mientras ella llega al colmo de la feminidad, él se impone por su virilidad, y del contraste nace precisamente una de las más agradables facetas de la película.

Víctor Fleming, el director de esta gran obra, ha sabido imprimir a la acción el ritmo noble y el ambiente delicado que correspondía a los sentimientos que se analizan.

Ningún ángulo ha sido perdonado, ningún plano olvidado, la lente se mueve constantemente, escudriñando los más pequeños rincones del alma de los personajes, describiendo la película en imágenes de puro cinema.

La fotografía y presentación, espléndida. Esta película, uno de los grandes triunfos de Metro Goldwyn Mayer para la próxima temporada, es hablada en español.

CAPITOL
Teléfono 22229
MAURICE CHEVALIER SOLTERO INOCENTE
El más grande y el más chico de los astros en la comedia más divertida.
Es un film Paramount
Gran concierto por la Orquesta CAPITOL, que dirige el Maestro FRANCO, con nuevo programa desde hoy jueves.
¡UN LOCAL Y UN PROGRAMA!

Coliseum
TELEFONO 14442
GRAN EXITO
BRIGITTE HELM
en
Una de nosotras
Exquisita comedia musical

Arriba: Interesante escena de "El padrino ideal", que se pasa con extraordinario éxito de público en el Cine del Callao.—Abajo: Un momento del "film" "Yo... y la emperatriz", que próximamente se proyectará en Madrid
(Fotos Huet y Ufa.)

San MIGUEL
GRANDIOSO EXITO
Buster KEATON
JIMMY DURANTE
EN:
Queremos cerveza
4% de alcohol - 10% de risas
¡Tiene salud pal... la carrujada!

BARCELO

"La feria de la vida"

Es una obra que separa un poco de las que corrientemente ha protagonizado la famosa Janet Gaynor. Asunto más elevado, no exento de moraleja, en la que viene a decirse que lo fundamental en la vida es el hogar.

Una familia lugareña que se dirige a la capital buscando los premios en los concursos de la feria.

Un sin fin de aventuras y alguna desventura, y muchísimas escenas llenas de observación y de cómica ironía.

Gracia sana, característica de Janet con su ternura y sus deliciosas maneras y gestos.

También interviene la bellísima Sally Eilers y el inolvidable y cómico por excelencia Will Rogers, el héroe de "Un yanqui en la Corte del rey Arturo".

¡Ah! Y como original cómico, "Un cerdo maravilloso".

Tal es la película que exhibe el Barceló.

CINE IDEAL
Gran éxito de risa de
ANNY ONDRA en
Pájaros de noche

"Yo... y la emperatriz"

Recuerdos de antaño

El estreno en París hace cerca de setenta años de la Gran Duquesa de Gerolstein, constituyó un enorme acontecimiento teatral en la capital de Francia. La célebre opereta de Offenbach dejó un recuerdo imborrable y sus melodías aún no han pasado de moda, a pesar del tiempo transcurrido desde el segundo Imperio.

El nuevo gran "film" Ufa, de Erich Pommer, "Yo... y la Emperatriz", del que son principales "estrellas" Lilian Harvey y Charles Boyer, resucitará para alegría de nuestros ojos y de nuestros oídos, esta página de la vida parisina de los tiempos de las crinolinas, y con seguridad su próximo estreno en el Palacio de la Música será un verdadero acontecimiento, del que se guardará grato recuerdo.

Un idilio exquisito en tiempo de las crinolinas
YO... Y LA EMPERATRIZ
Lilian Harvey
UFA
PROXIMO ESTRENO EN...

Arriba: Helen Twelvetrees, con el gran actor cómico inglés Everett Horton, en una escena de "Soltero inocente", la película de Chevalier que diariamente llena el Capitol.—Abajo: Una escena del "film" "Los tres mosqueteros", que el próximo lunes se estrenará en el Coliseum
(Fotos Paramount y R. F.)

¡TODOS PARA UNO! ¡UNO PARA TODOS!
Esta es la divisa de
Los Tres Mosqueteros
BLANCA MONTEL
AIME SIMON GIRARD
VERSION SONORA
Nueva edición sonora, obra cumbre de la cinematografía francesa.
LUNES, ESTRENO EN
COLISEUM

"Los tres mosqueteros"

Dentro de muy pocos días podrá ver el público de Madrid la novísima versión sonora, dialogada en francés, con títulos en español, de la gran película "Los tres mosqueteros", editada recientemente por Diamant-Berger.

Cinta es ésta en la que se ha cuidado extraordinariamente los exteriores, hechos en los mejores castillos de Francia, precisamente los que existen de la época en que transcurre la acción de "Los tres mosqueteros". Respecto de los decorados, baste decir que la reconstitución de La Rochela, los rincones del viejo París, Chissag, Montrichard y otros lugares donde se desarrollan escenas de esta cinta, dieron lugar a 87 decorados hechos con una concepción moderna de la línea, pero con un respeto absoluto a la época.

Toda la documentación necesaria fué preparada por el Gabinete de Grabados de la Biblioteca Nacional de Francia.

La interpretación es admirable. Blanche Montel, Edith Méra, Paul Colline, Aimé Simon Girad y Harry Baur, han dado a sus respectivos papeles una brillantez extraordinaria.

La cinta está dividida en dos capítulos: El primero titulado "Los herretes de la Reina" y el segundo, "Milady".

Coliseum ha contratado esta producción cinematográfica para estrenarla el lunes próximo.

Una vez más triunfaron en
BARCELO
JANET GAYNOR
y WILL ROGERS
en una superproducción FOX
LA FERIA DE LA VIDA

Chevalier en Capitol

No se recuerda un caso semejante al del éxito extraordinario que a diario consigue la película "El soltero inocente" en el nuevo local Capitol.

También es difícil ofrecer conjuntamente un programa y un salón que tan a tono coincidan ambos por su máxima calidad.

Crítica y público alaban el nuevo Cine y aplauden la nueva obra de Chevalier, el uno por ser un local sorprendente y la otra por presentarnos al gran Maurice en un aspecto inédito de gran actor y estupendo cantante.

Y unido a estos dos singulares valores, otro también magnífico: el concierto que figura en el programa a cargo de la orquesta Capitol, que dirige el maestro Franco, que es ovacionada todos los días.

AVENIDA
2ª SEMANA
EXITO CLAMOROSO
KING KONG
SICE · RADIO
El triunfo de la técnica

ROBERT ALEXANDRE NOS DICE COMO HA REALIZADO "LA VIDA DE LOS CARTUJOS"

"Film" documental de Selecciones Filmófono que se estrena el lunes en Actualidades

Desde hacía mucho tiempo abrigaba la idea de hacer un "film" que todo el mundo afirmaba imposible de realizar: quería introducirme en el claustro de un convento de clausura y fijar en unos metros de película la vida de esos hombres recluidos voluntariamente, verdaderos fugitivos de la vida.

Traté tenazmente de averiguar el nombre de un padre abad de monasterio lo suficientemente moderno y con espíritu tan comprensivo que permitiera realizar, no un "film" sensacional, sino un "film" estrictamente documental. Por fin pude obtener un nombre. ¿Cuál? ¿Dónde? No puedo descubrirlo; prometí el más absoluto secreto. En cambio, puedo afirmar que en el "film" nada ha sido "trucado" y que ninguna escena fué preparada especialmente para servir a mi propósito.

Una vez obtenido el consentimiento del padre abad, necesitaba el de toda la comunidad. El caso no se había presentado nunca.

Fuí convocado por ellos. Expuse mi proyecto con toda la elocuencia de que fuí capaz:

¿Por qué el público debía ignorar lo que pasa en el interior de los conventos? En los centros que frecuento surgen a veces discusiones acerca de estas Ordenes contemplativas, a las que el materialismo acusa de inutilidad.

¿No sería oportuno hacer desaparecer esta leyenda y demostrar que los monjes de clausura tienen su razón de ser?

Me objetaron:

—Si nos retiramos voluntariamente del mundo no es precisamente para terminar exhibiéndonos en un "cine".

—¡Eso no se ha hecho jamás; no vamos a sentar un precedente!

—No vemos, verdaderamente, por qué puede interesar nuestra existencia a la gente.

Quedé bastante desesperanzado. En el momento de salir, el padre abad me dió aún un poco de esperanza:

—Es preciso—me dijo—que la comunidad se familiarice con la idea. Escriba usted, vuelva. Puede que no esté todo perdido todavía.

Durante tres meses se sucedieron las conversaciones. Pude obtener promesas... a plazo largo. Pero yo quería aprovechar la época de la vendimia para realizar un "film" completo, más artístico.

Intenté una última gestión. Volví al monasterio y ¡triunfé! Salí de allí con la autorización de regresar ocho días más tarde con mis colaboradores Chadefaux y Mesrobian para la fotografía y Remoué para el sonido.

Me considero incapaz de expresar mi alegría y creo inútil añadir que cumplimos nuestra misión con un respeto constante y una admiración mayor cada día.

FIGARO
Muy en breve, ESTRENO
EL AMOR Y LA SUERTE
El "film" más cómico del año
HABLADA EN ESPAÑOL
con la voz de Rafael Arcos, Joaquín Montero, Juan Espín y 72 artistas españoles.
EXCLUSIVAS CINESPAÑA

CINE MADRID
(Tetuán, 29)
Sábado próximo
INAUGURACION
con
Manolesco
(El príncipe de los estafadores)
Nueva edición HISA FILM
por
IVAN PETROVICH
MADY CHRISTIANS
ELENA RICHTER
FRITZ KAMPERS

Arriba: Franciska Gaal y Paul Hörbiger en el "film" "Páprika", que el próximo lunes presentará en su tercer programa garantizado el Cine de la Opera.—Abajo: "Huérfanos en Budapest", emocionante "film" que mañana viernes se estrena en Alkázar
(Fotos C. E. y Fox.)

CINE ALKAZAR
HUERFANOS EN BUDAPEST
ESTRENO EL VIERNES
UNA NOCHE EN EL JARDIN ZOOLOGICO DE BUDAPEST

Una escena de "Manolesco" (El príncipe de los estafadores), película que inaugurará el Cine Madrid

¿NO ESPERABAN USTEDES ALGO EXTRAORDINARIO?
Pues aquí está
Apasionante historia de amor
HELEN HAYES
CLARK GABLE
en LA HERMANA BLANCA
Metro-Goldwyn-Mayer
Un grandioso y auténtico espectáculo que presentará el lunes próximo el aristocrático
Callao

CALLAO
EXITO CRECIENTE
Unos intérpretes geniales
ANNABELLA
JEAN MURAT
EL PADRINO IDEAL
MLLE JOSETTE MILEPOIX
en su obra más bella y simpática...
EXCLUSIVAS HUET

En el Alkázar

"HUERFANOS EN BUDAPEST"

(Una noche en el Jardín Zoológico de Budapest)

Versión cinematográfica de la célebre novela "Zoo in Budapest", siendo la primera película producida por Jesse L. Lasky para la "Fox", dirigida por Rowland V. Lee, el realizador de tan brillantes éxitos.

En "Huérfanos en Budapest", Rowland V. Lee se supera a sí mismo, pues muy difícilmente podrán lograrse en producción alguna efectos tan sensacionales como los que él obtiene en las escenas del enfurecimiento del elefante "Rajah", en las feroces luchas de las fieras y en la destrucción, por éstas, del magnífico Parque Zoológico. Mas no termina aquí la admirable labor de V. Lee. Ha logrado unas escenas sentimentales y amorosas interpretadas por Loretta Young y Gene Raymond, que la crítica americana, al juzgarlas, ha dicho que no desmerecen nada al enfrentarlas a las inolvidables de "El séptimo cielo", la película que se suponía insuperable.

Una película, en fin de cuentas, que será muy del agrado del público del Alkázar.

La deliciosa Francisca Gaal
en PAPRIKA
con sus travesuras, y
Paul Hörbiger
en PAPRIKA
con su colección de ranas, harán las delicias del público en el "film" más optimista y alegre
PAPRIKA
(GRANITO DE SAL)
Lunes, ESTRENO en la
OPERA
Tercer programa garantizado
Exclusivas: Carlos Stella

SPORTING CLUB, DE GIJON, CONTRA EL OVIEDO, EN EL MOLINON

Barcelona-Español en Casa Rabia y Betis-Sevilla. Son los tres partidos más importantes del domingo. El "football" argentino pide árbitros ingleses. Anoche, en Barcelona, Ortega venció fácilmente a Mura

Football

Los próximos partidos

El domingo se jugarán los partidos que se indican a continuación:

ASTURIAS

Sporting Club-Oviedo, F. C.
Sportiva Ovetense-Club Gijón.

CANTABRIA

Eclipse-D. Torrelavega.

CASTILLA-SUR

Betis Balompié-Sevilla, F. C.
Valladolid-Athlétic Club.
Madrid, F. C.-Club Deportivo.

CATALUÑA

Granollers-C. E. Sabadell.
Gerona-Badalona.
C. D. Júpiter-Palafrugell.
C. D. Español-F. C. Barcelona.

GALICIA

C. D. Coruña-Galicia, F. C.
Eiriña-Unión Sporting.
Club Celta-Rácing ferrolano.

GUIPUZCOA-ARAGON-NAVARRA

Zaragoza-Tolosa, F. C.
Unión Club-Donostia.
C. A. Osasuna-Logroño.

MURCIA

Imperial-Murcia.
Gimnástica-Cartagena.
Hércules-Elche, F. C.

VALENCIA

Levante-Valencia, F. C.
Burjasot-Burriana.

VIZCAYA

Baracaldo-Arenas Club.
Athlétic Club-Erandio.

Todos los partidos se jugarán en los campos de los clubs citados en primer lugar. Los nombres en negritas son los favoritos; cuando aparecen con los mismos caracteres, quiere decir que lo más probable es un empate.

APRECIACIONES

Asturias.—Vaya por delante la situación actual del campeonato:

	J.	G.	E.	P.	F.	C.	Pn
1, Oviedo	6	4	2	0	34	5	10
2, Sporting	6	4	2	0	20	5	10
3, S. Avilés ...	6	2	2	2	9	7	6
4, Gijón	5	1	0	4	6	27	2
5, Ovetense	7	1	0	6	8	33	2

Los dos equipos que se califican en esta región ya se decidieron hace tiempo, desde que empezó el campeonato en que se vió que entre ellos y los tres restantes existe un abismo. Son los dos equipos de siempre, que llegan al partido del domingo con la misma puntuación, lo que da mayor interés al encuentro. Allí se cumple la tradición de que, por los méritos parecidos de los dos equipos, el campeonato se decide siempre a última hora, ya que los demás clubs no ejercen apenas influencia.

Sin duda alguna, el partido del Molinón es el más importante de los que se han de celebrar en toda España. Los dos cuentan con la misma «performance», de modo que si se tiene en cuenta el empate de Buenavista, el resultado próximo parece favorable, a primera vista, para los gijoneses. Pero en estos últimos años, la experiencia ha demostrado que el terreno influye poco. Además, conocemos cómo las gastan los últimos, pues hace siete meses hemos presenciado un partido semejante, en el que tenían las máximas probabilidades, y se dejaron ganar.

Es un partido de cara y cruz, y no nos extrañaría que se repitiera el primer resultado, lo que favorecería al Oviedo por su buen «goal average».

El otro partido, en Oviedo, lo verán los familiares de los jugadores.

* * *

Cantabria. — Los campeones ya no vuelven a jugar. Ahora bien, el título de subcampeón, que no sirve para calificarse, se presenta aún muy dudoso, como se verá por la siguiente tabla:

1, R. Santander...	8	8	0	0	55	8	16
2, Torrelavega.....	5	2	0	3	6	15	4
3, Santoña	6	1	2	3	10	28	4
4, Naval	5	1	1	3	11	19	3
5, Eclipse	6	1	1	4	6	19	3

* * *

Castilla-Sur.—Con el empate del domingo en Vallecas, el Madrid es campeón virtualmente. Los atléticos, que son los que siguen en puntuación, abrigan alguna esperanza, que creemos muy remota. ¿Cómo va a perder el Madrid con el Deportivo? Si en vez del Madrid es el Athletic el que se encontrase en la misma situación, entonces todo se podía esperar, porque ya se sabe la irregularidad de este equipo.

El Madrid no debe empatar siquiera (que sería más que suficiente para ostentar el título) contra el Sevilla, que es su último partido en la capital andaluza.

Los otros dos partidos de la mancomunidad son algo difíciles, más el de Sevilla. En campo contrario, los atléticos pueden obtener mejor resultado que el de su primer encuentro; claro está, suponiendo que no ocurra nada anormal como el encontrarse con diez jugadores, por ejemplo.

Betis-Sevilla es el tercer gran partido de la jornada.

Los dos equipos andaluces han mejorado, pero en mayor escala el bético. Si se recuerda que ganó el primer partido y fuera de casa, esta vez debe triunfar nuevamente.

1, Madrid	8	5	2	1	29	10	12
2, Athletic	8	4	2	2	17	14	10
3, Sevilla	8	4	1	3	20	16	9
4, Betis	8	3	3	2	16	14	9
5, Deportivo	8	2	1	5	11	24	5
6, Valladolid	8	1	1	6	16	24	3

* * *

Cataluña.—En esta región se juega el otro partido más importante de la jornada, el Barcelona-Español. Obsérvese, ante todo, que variamos el orden de los Clubs, y es que nos guiamos por la superioridad real (puntuación), o sobre el papel (pronóstico). El encuentro pierde algo de interés, porque actualmente existe entre los dos un margen superior a lo que representa una victoria (dos puntos). Los últimos resultados acusan un descenso en las filas españolistas, según por la cual, parece probable que se invertirá el resultado del primer encuentro.

Los otros tres partidos no ofrecen ninguna complicación. Si el Barcelona sucumbiera, entonces ya es casi seguro el título para el Sabadell, a pesar de jugarse en Las Corts su último encuentro.

1, Sabadell	11	9	1	1	26	13	19
2, Barcelona	11	8	2	1	32	14	18
3, Español	11	7	1	3	33	20	15
4, Granollers	11	4	2	5	20	26	10
5, Júpiter	11	4	1	6	21	23	9
6, Gerona	11	3	2	6	11	18	8
7, Badalona	11	2	1	8	14	25	5
8, Palafrugell	11	0	4	7	11	29	4

* * *

Galicia.—Quedamos en que el campeonato está virtualmente decidido a favor del Celta. Un empate con los ferrolanos sería fatal a estas alturas, y, como juegan en Balaidos, no hay que pensar en ello ni remotamente.

El Deportivo y el Eiriña ganarán sus partidos con cierta facilidad.

1, Celta	8	6	1	1	25	7	13
2, D. Coruña.....	8	6	0	2	24	9	12
3, R. Ferrol	8	3	3	2	10	10	9
4, Galicia	8	2	1	5	11	21	5
5, Eiriña	8	2	1	5	8	18	5
6, Unión	8	1	1	6	9	22	4

* * *

Guipúzcoa. — Campeonato muy disputado en que no se sabe aún quién será campeón. Aquí, lo más saliente, es que peligra la calificación del Unión Club, de Irún. Sencillamente, por una fantasía de alinear a casi todos los jóvenes en su primer partido contra el Tolosa y también por la mala suerte de perder en diez minutos un encuentro en el que llevaba dos tantos de ventaja. No estaría mal si sirviera de lección para el próximo campeonato de la Liga.

En los tres partidos, los propietarios del campo deben triunfar.

1, D. Logroño....	8	5	1	2	19	10	11
2, Zaragoza	8	5	1	2	16	11	11
3, Donostia	8	5	1	2	18	18	11
4, Osasuna	8	3	0	5	13	11	6
5, Unión	8	2	1	5	10	15	5
6, Tolosa	8	2	0	6	8	19	4

* * *

Murcia. — Campeonato de calificación también dudosa, con cuatro aspirantes. Claro está, los dos primeros de ahora son los que deben ir al campeonato de España, porque el domingo ganarán los alicantinos y ya no importa que pierdan el domingo siguiente en la Condomina. El Cartagena podría dar aún algún disgusto, pero más que por el esfuerzo propio por el de los demás.

1, Hércules	7	5	1	1	21	9	11
2, Murcia	8	5	1	2	24	10	11
3, Elche	7	3	3	1	19	11	9
4, Cartagena	8	3	3	2	17	17	9
5, G. Abad	7	2	0	5	6	17	4
6, Imperial	7	0	0	7	7	31	0

* * *

Valencia.—¿Volverán a ganar los levantinos? No es probable, porque el Valencia ha mejorado mucho desde entonces, lo que parece indicar que se va acercando a su mejor forma. Lo que interesa son los próximos campeonatos.

1, Valencia	6	5	0	1	28	7	10
2, Levante	6	3	2	0	19	8	9
3, Gimnástico	7	4	1	2	12	10	9
4, Burjasot	6	1	1	4	10	21	3
5, Burriana	7	1	1	5	10	27	3

* * *

Vizcaya.—Ya se conocen los tres Clubs calificados: Athlétic, Arenas y Baracaldo, de modo que este concurso ya ha perdido su interés. Sólo queda el Arenas-Athlétic para dentro de diez días.

Los baracaldeses pueden muy bien empatar su partido.

1, Arenas	6	4	1	1	16	10	9
2, Athlétic	5	4	0	1	10	5	8
3, Baracaldo	6	3	1	2	12	12	7
4, Erandio	7	2	0	5	6	15	4
5, Alavés	6	1	0	5	2	13	2

Los argentinos piden árbitros ingleses

BUENOS AIRES, 18.—La Asociación Nacional Deportiva se ha dirigido a la Liga Nacional de Football de Inglaterra, ofreciendo varias plazas de árbitros de football que quieran venir a este país, pagándoles el pasaje más un sueldo mensual de 500 pesos argentinos.

La Asociación Nacional Deportiva ha manifestado que esta decisión obedece al general descontento que existe contra los árbitros del país, cuyos fallos en los juegos son, generalmente, mal acogidos por el público. — **Associated Press.**

Pelota vasca

Campeonatos del Hogar Vasco

Han dado comienzo con extraordinaria animación los campeonatos de pelota del Hogar Vasco, registrándose los resultados siguientes:

Primera categoría: Zaberes-Zarranz vencen a Gargollo-Castillo, por 50-31. Partido muy interesante, en el que se vieron jugadas magníficas por parte de los cuatro pelotaris.

Segunda categoría: Milicua-Domínguez vencen a Apiñaniz-Vázquez, por 50-49. Fué el partido de la emoción, ya que, después de numerosas igualadas, volvieron a empatar a 49, consiguiendo el último tanto, muy disputado por cierto, el zaguero Domínguez.

Tercera categoría: Lascoiti-Martínez vencen a Vázquez Hermanos, por 50-37.

Pugilato

Ortega venció a Mura

BARCELONA, 18.—En el local "Nuevo Mundo" ha tenido lugar esta noche una velada de boxeo, con los siguientes resultados:

A cuatro "rounds": **Montaner** venció por puntos a Oliva.

A cuatro "rounds": **Guerrero** venció por puntos a Longinos.

A ocho "rounds": **Mestre** venció por puntos a Minguell.

A diez "rounds": **Torres** venció a Arias por haber abandonado éste en el séptimo "round", completamente "groggy".

Ultimo combate, a diez "rounds", entre Ortega, campeón de España de pesos moscas, y el francés Mura. Venció Ortega por gran ventaja de puntos.

Campeonato de Europa

BARCELONA, 18.—El día 22 de noviembre tendrá lugar, en Barcelona, el combate Gironés-Popescu, para el campeonato de Europa de pesos pluma.

La gran reunión de Roma

ROMA, 18.—Los organizadores del combate Carnera-Uzcudun, que, como es sabido, es valedero para el título mundial que ostenta el gigante italiano, han establecido un programa muy interesante, como se puede apreciar por el desarrollo que consignamos a continuación:

Combate a cuatro asaltos entre los grandes pesos Bianchi (argentino) y Huttich (norteamericano).

Combate a seis asaltos entre los pesos plumas Tamagnini (italiano) y Tommy Rogers (inglés).

Combate a diez asaltos entre los grandes pesos Pierre Charles (belga) y Harold Mays (norteamericano).

Combate a quince asaltos para el campeonato de Europa del peso ligero entre Locatelli y Sybille.

Combate a quince asaltos, valedero para el campeonato del mundo de todas las categorías, entre Primo Carnera y Paulino Uzcudun.

Combate a doce asaltos, valedero para el campeonato de Italia del peso welter, entre V. Venturi y Kid Frattini.

ALFOMBRAS
Tapices, esteras. Gran saldo mitad precio. Linóleum, 5,50 pesetas m.²
SALINAS.—CARRANZA, 5
Teléfono 32370.

AGUAS MINERALES
de todas clases. — Servicio a domicilio
CRUZ, 30.—TELEFONO 13279.

LOTERIA 16 Plaza Santa Cruz, 2. Madrid. Su administradora Doña F. Ortega, remite billetes de Navidad y de todos los sorteos, enviando su importe.

MUCHOS ENFERMOS DE ESTOMAGO, INTESTINOS Y DEL HIGADO, AGRADECIDOS POR SU TOTAL CURACION, ENSALZAN SUS VIRTUDES Y RECOMIENDAN A OTROS

el uso de la NEUTRALINA

que es el específico más moderno y de fórmula más racional y científica que todos los conocidos.

En los casos agudos, de úlcera de estómago, hiperclorhidria, dispepsias nerviosas, fermentaciones anormales, digestiones difíciles, flato, insuficiencia biliar, estreñimiento, etc., el resultado es seguro y triunfa en los casos crónicos y rebeldes en que fracasaron otros preparados.

Venta en Farmacias y Centros de Especialidades

teléfono 19147
marqués de cubas, 9
madrid
laboratorios fede, s.a.

CINEMATOGRAFOS Y TEATROS

PELICULAS NUEVAS

BELLAS ARTES: "El amor de Juan Simón"

Primera película de dibujos hecha en España. Para mirada con interés y con cariño. Lo más grato de ella son las posibilidades que augura; muestra, en efecto, una intención casi caricaturesca con la que ya contábamos, pero que es grato ver demostrada. No puede sorprender, en cambio, cierta timidez en la manera.

No somos técnicos en el procedimiento, pero la nitidez de línea de las películas de dibujos que nos llegan del extranjero hacen pensar que están delineados con tinta, cierta sombra, cierta indeterminación, sobre todo en los fondos, evocan el recuerdo de un dibujo al lápiz un poco corrido.

El asunto no es grato, por el lugar de acción, un cementerio, recuerda aquella famosa "Danza macabra", en la que asombraba la precisión del dibujo y en la que la nota cómica estaba en el fiel reflejo exterior de las evocaciones literarias. Aquí la burla del amor de Juan Simón, el viaje a ultratumba para desengañarse al ver a su novia convertida en esqueleto es un poco basta e irrespetuosa.

Tiene momentos de gracia, acierto en muchas actitudes y una continuidad y enlace de las escenas que constituye una promesa para muy pronto.

J. de la C.

RECITAL DE ITURBI

El concierto que acaba de dar Iturbi en la Comedia, con el gran éxito de costumbre, me ha parecido interesantísimo, por creer, con mayor o menor verosimilitud, que arroja luz vivísima sobre el misterio de la dirección de orquesta, con todo su aparato de publicidad y de reclamo. A mi parecer, Iturbi llega a un punto decisivo en su carrera artística, quizá sufriendo, como artista viajero, la crisis y desorientación mundial. El "virtuoso" que se muestra ante todos los públicos, cual ave de paso, haciendo alarde de acrobatismo musical al mismo nivel de un artista de circo, tocando durante toda su vida las mismas obras, sin progresar un centímetro en la entraña de la música y sin conocer la evolución que le rodea, no solamente realiza una labor inútil, sino que estorba el paso a otros artistas más comprensivos. Iturbi desecha, por estas u otras razones, el virtuosismo pianístico y hay que aplaudirle. Iturbi ha debido preguntarse: ¿Cuando todo el mundo coge la batuta, por qué no he de dirigir yo? Puesto en este camino, estudia vorazmente las sinfonías de Beethoven y sube al atril de director. Pero ¿y el piano? El virtuoso tiene que pasarse muchas horas del día con un frío y sempiterno machacar en el teclado. He aquí el problema. Hay que decidirse por una de las dos cosas.

En su recital, Iturbi huye de los acrobatismos. Incluye en el programa las deliciosas "Escenas infantiles", de Schumann; obras de Brahms, el "Andante favorito", de Beethoven, dos "Sonatas" (la "Sonatina" no existía entonces), de Scarlatti, valses, mazurcas e "Impromptu", de Chopin, y, como es un pianista de raza, entusiasma al público en momentos felices de Chopin o de Schumann, por su acabada labor y por su sonoridad dulce y aterciopelada. Pero falta la obra de bandera, la obra grande, que decide con su empuje la importancia de un recital. Iturbi fué aplaudidísimo por el público que llenaba la sala.

Joaquín TURINA

GACETILLAS TEATRALES

Calderón

(TEATRO LIRICO NACIONAL)

Hoy jueves, a las 6,30 y 10,45, **"Azabache"**, la zarzuela de clamoroso éxito.

Muñoz Seca

Hoy, tarde y noche, el grandioso éxito **"La Lola-Lola"**. Butaca, 4 pesetas.

Astoria

Hoy, jueves, estreno **"Una canción brota"**, la revelación del tenor de los tenores Joseph Schmidt ("El Caruso Alemán"). Butaca, dos pesetas; principal, una.

Cine Fígaro

Hoy, a las cuatro y media, gran función infantil con películas de viajes, dibujos, la "Pandilla", Sandalio y sorteo de preciosos juguetes. Butaca, una peseta. En tarde y noche, sigue el éxito de **"Greifer entre estafadores de frac"**, por Martha Eggerth.

Colisevm

Presenta la comedia musical más fina llevada a la pantalla en la presente temporada **"Una de nosotras"**. Está "filmada" con exquisito gusto e interpretada por la gentil "star" Brigitte Helm. Butacas y sillones: tarde, 3 pesetas; noche, 2,50. El cinematógrafo más económico de primera categoría.

La Orquesta Filarmónica en Price

Mañana, viernes, a las 6,30, segundo concierto, dirigido por el eminente maestro Unger. Programa: "La Petits Reins" y "Pequeña serenata", Mozart. "Quinta Sinfonía Tchaikovsky", Tristán. "Preludio y Muerte de Iseo" y "Tannhauser". Wágner. Butacas, 4,50; general, 1,50. Localidades: Casa Daniel.

Cartelera de espectáculos

TEATROS

BEATRIZ.—6,30 y 10,30: El divino impaciente (de José María Pemán; se agotan las localidades) (28-9-933).

BENAVENTE (Antonio Vico. Teléfono 21864).—6,30 y 10,30: Amores y amoríos (últimas representaciones).

CALDERON (T. L. N.).—6,30 y 10,45: Azabache (gran éxito) (19-8-933).

CERVANTES (Teléfono 12114. Compañía Meliá-Cibrián).—6,30 y 10,45: Las niñas de doña Santa (éxito grandioso).

CIRCO DE PRICE.—A las 6,30 y 10,30: Dos grandiosas funciones de circo. Jueves infantil. Formidable éxito de la nueva compañía. 12 grandes atracciones. Koringa, la mujer fakir.

COMEDIA.—A las 6,30 (popular, 3 pesetas butaca): Una americana para dos. A las 10,30 (popular, 3 pesetas butaca): La Madrileña.

COMICO (Loreto-Chicote).—6,45 y 10,45: La mujer, mujer (¡Exito!)

ESPAÑOL.—6,45 y 10,45: Argentinita. Ultimas del Amor brujo (5 pesetas butaca).

FUENCARRAL (Empresa Valdeflores). 6,30: El caserío.—10,45: Katiuska.

MARIA ISABEL (Compañía Casimiro Ortas).—A las 6,30 y 10,30: La voz de su amo (dos horas y media de risa) (11-9-933).

MUÑOZ SECA.—6,30 y 10,30: La Lola-Lola (gran éxito; butaca, 4 pesetas) (17-10-933).

TEATRO CHUECA (Compañía de comedias Fifí Morano y Fulgencio Nogueras).—6,30 y 10,30: Cuatro Robinsones (butaca, 1 peseta).

VICTORIA (Aurora Redondo-Valeriano León).—6,30 y 10,45: ¡La luz! (9-9-933).

FRONTON JAI-ALAI (Alfonso XI. Teléfono 16606).—A las 4 (extraordinaria): Primero, a remonte, Hermanos Salaverría contra Ucín y Vega. Segundo, a pala, Zárraga y Abásolo contra Solozábal y Perea.

CINES

ACTUALIDADES. — 11 mañana a 1,30 madrugada, continua (butaca, una peseta). Noticiarios Eclair y Pathé (actualidades mundiales). Revista femenina (semanario para la mujer, comentado en español). El arca de Noé (dibujo en colores Walt Disney, "reprise"). Madrid: La Fiesta de la Raza. Madrid: Fiesta de la Guardia civil. Madrid: Partido de fútbol entre el Athlétic y el Madrid. Zaragoza (maravilloso documental, comentado en español, con canciones por el eminente tenor Juan García).

ASTORIA (Teléfono 21370).—A las 6,30 y 10,30 (estreno): Una canción brota (por "El Caruso Alemán"). Butaca, dos pesetas; principal, una (11-10-933).

AVENIDA (17571) (Segunda semana). A las 6,30 y 10,30: Gran éxito de la maravilla cinetécnica King Kong (argumentada por Wallace con el monstruo prehistórico. Programa especial Radio Sice) (11-10-933).

BARCELO.—4,15: Gran infantil Barceló. Gran programa cómico e instructivo (Charley Chasse, Flip) y otras de gran actualidad. Regalos. Butacas, una peseta.—6,30 y 10,30: Janet Gaynor y Will Rogers en La feria de la vida (gran superproducción Fox).

CALLAO.—6,30 y 10,30: El padrino ideal (Annabella y Jean Murat) (17-10-933).

CINE ALKAZAR.—5, 7 y 10,45: Ultimas exhibiciones de El rey de los gitanos (opereta en español, por Mojica y Rosita Moreno). Mañana: Huérfanos en Budapest (maravillosa película).

CINE BELLAS ARTES.—Continua de 3 a 1 (una peseta). Guardias civiles condecorados. Rendición de los oficiales cubanos. Fiestas en Zaragoza. Cumpleaños de Hindenburg (información exclusiva). Novillada en Bustarviejo. Dollfuss después del atentado. El coronel Herrera proyecta una ascensión a la estratoesfera. Otros reportajes Fox. India misteriosa. Los amores de Juan Simón (primera película de dibujos realizada en España).

CINE DOS DE MAYO. — 6,30 y 10,30 (programa doble): La pecadora y Señorita de Chicago.

CINE GENOVA (Teléfono 34373).—4,30 (sección infantil), 6,30 y 10,30: La deliciosa opereta de Robert Slotz Una canción, un beso, una mujer (Martha Eggerth y Gustav Froelich).

CINE IDEAL (Cine sonoro). — A las 6,30 y 10,30: Pájaros de noche (por Anny Ondra).

CINE DE LA OPERA. — 6,30 y 10,30: ¡Rápteme usted! (éxito inmenso) (14-10-933).

CINE DE LA PRENSA.—6,30 y 10,30: Aviones y fieras (grandioso acontecimiento) (18-10-933).

CINEMA BILBAO (Teléfono 30796).—A las 6,30 tarde y 10,30 noche: La mundana.

CINEMA CHAMBERI (Nuevo equipo sonoro).—A las 4 (todas las localidades 0,50): El bandolero de Texas (Tom Mix). 6,30 y 10,30: El dorado Oeste (George O'Brien) y Mi chica y yo (Joan Bennett).

CINEMA ESPAÑA.—A las 5 y 10,15: Trader-Horn.

CINEMA GOYA.—4: Sección infantil.—6,30 y 10,30: Prohibido.

COLISEVM (14442).—6,30 y 10,30 (butacas y sillones: tarde, 3 pesetas; noche, 2,50): Una de nosotras (deliciosa comedia interpretada por Brigitte Helm) (17-10-933).

FIGARO (Teléfono 23741).—4,30: Función infantil (viajes, dibujos, la "Pandilla", Sandalio y sorteo de juguetes).—6,30 y 10,30: Greifer entre estafadores de frac (segunda semana de gran éxito).

MONUMENTAL CINEMA. — 6,30 y 10,30: Una morena y una rubia (por Concha Catalá, Riquelme y Campos).

PALACIO DE LA MUSICA. — 6,30 y 10,30: Cabalgata (superproducción Fox) (11-10-933).

PLEYEL CINEMA (Inauguración de la temporada. Tres secciones).—4, 6,30 y 10,30: Muchachas de uniforme.

PROGRESO (73816).—A las 6,30 y 10,30 (programa especial Radio Sice): Fiel a una mujer y El malvado Zaroff (que fué el gran éxito de inauguración del Avenida) (12-9-933).

PROYECCIONES (Teléfono 33976).—6,30 y 10,30: Atlántida (insuperable "film" todo lleno de interés, interpretado magistralmente por la eminente Brigitte Helm).

ROYALTY.—Sección continua de 6 tarde a 1,30 noche: El cofre de laca (por Aleixandre, en francés, con títulos en español). Todas las butacas, 1 peseta.

SAN CARLOS (Teléfono 72827).—A las 6,30 y 10,30: Estupefacientes (por Jean Murat y Daniele Parola).

SAN MIGUEL.—6,30 y 10,30: Queremos cerveza (Buster Keaton) (3-10-933).

TIVOLI.—A las 6,30 y 10,30 (grandioso éxito): Violetas imperiales (por Raquel Meller, con diálogo y canciones en español).

BANDA MUNICIPAL.—4 t., en el Retiro: "¡Viva mi patria!" (pasodoble), Escobés; "La estrella del Norte" (obertura), Meyerbeer; danza de la Suite "Castilla", Alvarez Cantos; "El huésped del sevillano" (introducción y coro del acto II), Guerrero; "Retreta tártara), Sellenick; "Bocaccio" (fantasía), Suppé; "Jota aragonesa", Sarasate.

Este será el último concierto que la Banda Municipal dará por la tarde en el Retiro.

* * *

(El anuncio de los espectáculos no supone aprobación ni recomendación. La fecha entre paréntesis al pie de cada cartelera corresponde a la de la publicación de EL DEBATE de la crítica de la obra.)

ASTORIA
Hoy jueves,
ESTRENO
La revelación del tenor de los tenores, Joseph Schmidt en la comedia musical
Una canción brota
(PRODUCCION CEDRIC, S. L.)
Butaca, DOS pesetas. Principal, UNA

CEMENTERIO Candelabros metal niquelados. Fábrica. RUBIO, GATO, 3. Tel. 18847. Madrid.

¡OJO! ¡OJO! ¡OJO!
Fábrica géneros de punto

Trajes rusos caballero	4,75
Camisetas niña rusas	0,80
Jerseys niño superiores	1,95
" señora	3,25
Piezas tela cinco metros blanca	3,95
Medias seda gasa	2,25
" hilo superior	1,35
Opal sedalina color	0,65
Gran saldo toallas a	0,25
Camisas caballero percal	3,95
Corsés fajas señora	2,15

OJO! 43, LEGANITOS, 43 ¡OJO!
Los viernes bonitos regalos.

SEÑORITA
Le interesa aprender corte y confección sin moverse de su hogar. Puede diplomarse rápidamente por correo como profesora, ganando 300 pesetas al mes. Escribid: "Instituto de Modas". Angeles, 1. BARCELONA. (Incluir sello).

FLOREAL. Preciados, 11.
Pensamientos — Coronas.

A LOS SEÑORES SACERDOTES
Grandes talleres de hábitos talares
Eduardo Prats
VALENCIA Bordadores, 6, pral. TELEFONO 16557.
Pidan muestras y presupuestos

CENTRO DE ESTUDIOS UNIVERSITARIOS
El Centro de Estudios Universitarios establece la enseñanza completa de la Facultad de Derecho, con arreglo a los planes oficiales de las Universidades.
En el curso de 1933-34 funcionarán las siguientes cátedras:
Primer año.—Derecho Romano, Economía, Historia del Derecho.
Segundo año.—Derecho Canónico, Derecho Político, Derecho Civil General.
Tercer año. — Derecho Administrativo, Derecho Penal, Derecho Civil, primer curso.
Cuarto año. — Derecho Civil, segundo curso; Procedimientos judiciales, Derecho Internacional Público.
Quinto año.—Derecho Mercantil, Práctica forense, Derecho Internacional privado, Hacienda Pública, Filosofía del Derecho.
El curso empieza el 1.° de octubre.
MATRICULAS
Por cursos completos (tres asignaturas), 75 pesetas mensuales.
Asignaturas sueltas, 35 pesetas por asignatura.
Inscripciones e informes:
Secretaría del C. E. U., Alfonso XI, 4. 4.° izquierda. De cuatro a siete.

A PLAZOS
Muebles, tejidos, sastrería, zapatería, etc. ALMACENES MADRILEÑOS MAGDALENA, 4

LIMPIABARROS
y artículos de limpieza, brillo Sol, lo mejor para pisos. Casa Velázquez. Hortaleza, 47. Teléfono 13324.

CARMEN DAVILA
SOMBREROS
VELAZQUEZ, 17
presenta su colección de otoño e invierno.

Ingenieros, Estudiantes
2.000 estuches de dibujo, de 6 a 250 pesetas. VEGUILLAS. LEGANITOS, 1.

RESTAURANT
MARTIN AGÜERO
COCINA BILBAINA
Espoz y Mina, 8 (esquina Cádiz). T. 14920.

15 PTAS Solamente NOVEDAD SENSACIONAL
Magnífico cronómetro SUIZO de bolsillo sin CRISTAL ni AGUJAS. Exacto ELEGANTE SOLIDO. Como propaganda lo remitimos a todas partes contra reembolso de Pts 15-De PULSERA precioso modelo Pts 25.
Mande su pedido sin demora indicando este periódico, nos lo agradecerá toda la vida.
5 AÑOS DE GARANTIA
CASA GINEBRA-APARTADO 72-SAN SEBASTIAN

NADA MAS GRATO
que la lectura de una hermosa novela, emocionante y moral. Estos requisitos los cumple
El secreto de la solterona
cuya primera parte publica esta semana
LECTURAS PARA TODOS
Suscríbase a "Lecturas para Todos". Apartado 466. Madrid. El número suelto, 30 céntimos en toda España.

¿Sufre usted del ESTOMAGO?
TOME
DIGESTONA (Chorro)
Y TERMINARAN SUS SUFRIMIENTOS
VENTA EN FARMACIAS Y DROGUERIAS
CAJA, 3,50, TIMBRE INCLUIDO
Exigid la legítima DIGESTONA (Chorro). Gran premio y medalla de oro en la Exposición de Higiene de Londres

INFORMACION COMERCIAL Y FINANCIERA

Las electrificaciones de los ferrocarriles

HAN ENTRADO EN UN MOMENTO DE ESPERA

La cuestión de las electrificaciones ferroviarias, que ocupó la actualidad financiera durante largo tiempo, ha pasado al mundo del olvido.

¿Definitivamente?

Hay, al parecer, muchos intereses encontrados. Para algunos, la electrificación, por lo que se refiere a las líneas proyectas, Madrid-Avila y Madrid-Segovia, ha quedado en suspenso con la desaparición del señor Prieto del Gobierno. Para otros, la electrificación se hará, pese a todas las oposiciones.

El señor Prieto había tomado esta cuestión como cosa propia, con gran cariño, y era el que la impulsaba. Ahora parece que la Compañía ferroviaria interesada pone gran empeño en que estas obras no se realicen. La cuestión está, pues, en un momento de espera, y en los medios financieros se cree que, por lo menos, hasta que pasen las elecciones, no se progresará, ni en un sentido ni en otro. Se consideraba esta situación gubernamental como una etapa de interinidad, de modo que toda iniciativa de alguna envergadura tiene que quedar en suspenso.

¿Es económica?

La batalla que se libra ahora en torno al problema de las electrificaciones es ésta: ¿son económicas?

No se puede decir, nos decían ayer elementos curtidos en estos menesteres, de esta actividad en bloque si es o no económica: hay que preguntar si tal electrificación o tal obra es económica, en cada caso concreto.

Parece que ahora las Compañías ferroviarias han dado en decir que la electrificación de las líneas Madrid-Avila y Madrid-Segovia no es económica. Lo que ocurre es que toda esta temporada se ha hablado exclusivamente del factor social de las electrificaciones proyectadas, de las ciudades satélites, de la aproximación de la sierra a Madrid, etc. Y con el predominio de esta concepción, se ha descuidado la propaganda de la otra parte, el rendimiento económico de la electrificación.

Porque, contra lo que se ha dicho y se viene diciendo, añadía nuestro interlocutor, la electrificación proyectada es económica. Con simples cálculos se llega a esta conclusión. Lo era ya hace seis años, cuando esta operación se proyectaba, pues sabido es que las empresas eléctricas tenían sus proyectos hechos, lo mismo que la Compañía del Norte, y ahora no han hecho más que ponerlos al día. Y hay que contar que entonces el precio del kilowatio era muy superior al que ahora se ha fijado, de seis céntimos.

Otras ventajas

Aparte este aspecto económico, que no debe desconocerse junto al aspecto social, y que interesa a las Compañías ferroviarias y al Estado como copartícipe, figuran otras ventajas, tales como la disminución del paro forzoso. La inversión de los 70 millones que importarían las electrificaciones proyectadas pondrían en juego muchas fuerzas que implicaría movimiento de brazos, hoy en paro, y mucho más en esta coyuntura al alza que se dibuja.

Por todo ello, es de suponer que la cuestión reviva en cuanto pase esta fiebre política, que ha paralizado otras actividades.

Demostrado el rendimiento económico de la eléctrificación, no hay motivo ninguno, terminó diciendo nuestro comunicante, para que se ceje en llevarla a la práctica; ni el temor a innovaciones, en busca de otras experiencias más costosas, ni la postura cómoda de evitar preocupaciones de otra índole, en estos tiempos frecuentes por la situación social. Estas parece que son las razones que pesan en la actitud adoptada por las Empresas ferroviarias.

Tal es uno de los criterios imperantes en los centros eléctricos, en contraste, como es natural, con otras opiniones, reinante en los medios ferroviarios.

Notas bancarias

Ha sido aplazada la reunión del Consejo Superior Bancario que debía celebrarse el día 21. Como varios de los consejeros debían asistir en dicha fecha a una reunión que ha de celebrar el Consejo de la Chade, y en los días sucesivos la emisión del Empréstito de Obligaciones del Tesoro ha de ocupar la atención de los miembros del Consejo, la reunión ha quedado aplazada hasta el día 26.

Español de Crédito

Según nuestras noticias, el ejercicio sigue su curso en condiciones bastante satisfactorias, pues, a pesar de los aumentos de gastos ocasionados con las innovaciones de índole social introducida, y merced a la política de economía seguida, se dice que los beneficios son hasta el presente superiores a los de la misma época del año anterior.

Banco Central

A fines de esta semana o a primeros de la siguiente regresará a Madrid el director del Banco Central, don Antonio Sasia, que marchó a Montemayor para acabar de reponerse.

Hoy o mañana se asusentará de Madrid el subdirector de esta entidad, don Ramón Ongil, que va a pasar en el extranjero unos días de descanso.

Banco Urquijo

Parece que han desaparecido en el Banco Urquijo ciertas dificultades que últimamente se ponían en determinadas operaciones, relacionadas por algunos con la situación especial de ánimo, extraña en absoluto al Banco, y en la cual no tenía dicha entidad ninguna participación, que se había creado hace algunos meses.

Banco de España

Se ha hecho cargo de la Secretaría particular política del nuevo gobernador del Banco de España, señor Marraco, desde que éste tomó posesión, don Antonio Bernad, joven ingeniero de Montes.

El balance del Banco

El balance del Banco de España sigue publicándose los lunes, en vez de los sábados por la noche, como se hacía anteriormente.

El retraso obedece, según nuestras noticias, a exigencias del Jurado mixto, referentes a las horas de trabajo de los empleados, no a dificultades de impresión, como se creía o se dijo. Parece que hace unas semanas se pensó en alguna fórmula que facilitara la publicación del mismo los sábados, pero no llegó a arbitrarse.

LA CASA más económica y mejor surtida en coronas fúnebres. Pensamientos. Ramos nicho azabache. Antigua fábrica. J. Prieto. Plaza Progreso, 16.

COTIZACIONES DE LA BOLSA DE MADRID

	Antr.	Día 18
Interior 4 %		
F, de 50.000	66 85	67
E, de 25.000	66 85	67
D, de 12.500	67 15	67 40
C, de 5.000	67 50	67 40
B, de 2.500	67 50	67 40
A, de 500	67 50	67 40
G y H, de 100 y 200	64 75	64 25
Exterior 4 %		
F, de 24.000	80 45	79 75
E, de 12.000	80	
D, de 6.000	80 50	
C, de 4.000	81	
B, de 2.000	81 25	81 50
A, de 1.000	81 50	
G y H, de 100 a 200	80 50	
Amortizable 4 %		
E, de 25.000	77	77 50
D, de 12.500	78	
C, de 5.000	77 50	
B, de 2.500	77 50	
A, de 500	77 50	
Amort. 5 % 1900		
F, de 50.000	92 05	
E, de 25.000	92 05	92
D, de 12.000	92	92
C, de 5.000	92	
B, de 2.500	92	92
A, de 500	92	92
Amort. 5 % 1917		
F, de 50.000	87 50	
E, de 25.000	87 60	
D, de 5.000	87 60	
C, de 2.500	87 40	87 40
B, de 2.500	87 40	87 40
A, de 500	87 40	87 75
Amort. 5 % 1926		
F, de 50.000	99	98
E, de 25.000	97 50	
D, de 12.500	97 50	
C, de 5.000	98	98
B, de 2.500	98	98
A, de 500	98 25	98
Amor. 5 % 1927, 1.		
F, de 50.000	98	98 15
E, de 25.000	98 15	98 25
D, de 12.500	98 15	98 25
C, de 5.000	98 15	98 25
B, de 2.500	98 15	98 25
A, de 500	98 60	98 60
Amort. 5 % 1927 c.		
F, de 50.000	84 85	85 50
E, de 25.000	85 60	85 50
D, de 12.500	85 60	85 50
C, de 5.000	85 60	85 50
B, de 2.500	85 60	85 50
A, de 500	85 60	85 50
Amort. 3 % 1928		
H, de 250.000	69 80	
G, de 100.000	73 50	
F, de 50.000	71 25	71 25
E, de 25.000	71 25	
D, de 12.500	71 25	71 50
C, de 5.000	71 25	71 50
B, de 2.500	71 35	71 50
A, de 500	71 40	71 50
Amort. 4 % 1928		
H, de 200.000		
G, de 80.000		
F, de 40.000	83 75	
E, de 20.000	83 75	
D, de 10.000	84 50	
C, de 4.000	83 75	
B, de 2.000	83 75	84 25
A, de 400	83 75	84 25
Amort. 4 ½ % 1928		
F, de 50.000		
E, de 25.000	88 50	89 10
D, de 12.500	89	
C, de 5.000	89 10	89 10
B, de 2.500	89 10	
A, de 500	89 10	89 10
Amort. 5 % 1929		
F, de 50.000	97 90	98
E, de 25.000	98	
D, de 12.500	97 90	
C, de 5.000	98 15	98 15
B, de 2.500	98 15	98 25
A, de 500	98 50	
Otros valores		
Bonos oro 6 % A.	205 75	205 50
— — — B.	205 50	205 50
Tesoros 5,50 % A.	100 50	
— — B.	100 50	100 50
Fomento Ind. 5 %	95 80	
Ferroviaria 5 % A.	96 35	96 50

	Antr.	Día 18
— B	96 25	96 25
— C	95 75	
4 ½ % 1928, A...	87	
— B	86 10	
— C	87	
4 ½ % 1929, A...	86 10	
— B	86 10	86 10
— C	87 50	
Ayuntamientos		
Madrid, 1868 3 %	107	108
Exprops. 1909 5 %	95 75	
D. y Obras 4 ½	97 50	
V. Mad. 1914, 5 %	72	71
1918, 5 %	71	
Mej. Ur. 5 ½ %	76 75	76 75
Subsuelo 5 ½ %	81	81
1929, 5 %	69 25	69 25
Ens. 1931, 5 ½ %	83	83
Int. 1931, 5 ½ %	83	83
Con garantía		
Prensa, 6 %	95	
C. Emisiones, 5 %	81 25	
Hidrográfica, 5 %	77 50	77 50
— 6 %	92 50	
Trasatl., 5 ½ % m.	79	
Idem íd. íd., nov.	78 50	
Idem íd. 6 % 1926	86 50	
Idem íd. 5 % 1928	74	72
Turismo, 5 %	79	
E. Tánger-Fez	96	
E. austríaco 6 %	98	
Majzén, A	103 75	103 50

	Antr.	Día 18
Cédulas		
Hip. 4 %	85	85 50
— 5 %	89 25	89 25
— 5 ½ %	96	96
— 6 %	100 35	100 75
C. Local, 6 %	87 65	87 65
— 5 ½ %	79 75	79 85
Interprov. 5 %	80 75	80 75
— 6 %	93 50	
C. Local, 6 ½ 1932	96 35	96 50
— 5 ½ % 1932	101 25	
Efec. Extranjeros		
E. argentino	80 20	80 30
Marruecos	79	79
Céd. argentinas	211	
— Costa Rica	350	
Acciones		
Banco C. Local	100	
España	530	532
Exterior	34	
Hipotecario	266	
Central	77	
E. de Crédito	190	
H. Americano	139	
L. Quesada	195	
Previsores, 25	75	
— 50	70	
Río de la Plata	80	79
Guadalquivir	88 50	88 50
C. Electra, A	126 50	
— — B	127	
H. Española, v.	140	141

	Antr.	Día 18
Chade, A, B, C	382 75	360 50
Idem, f. c.	400	
Idem, f. p.		
Mengemor	144 50	142
Alberche	42	
Sevillana	74	
U. E. Madrileña	105	
Telefónicas, pref.	107	107 25
Idem, ordinarias	101 50	101 25
Rif, portador	265	267
Idem, f. c.	264	
Idem, f. p.	250	
Idem, nominativas	215	217
Duro Felguera	40	
Idem, f. c.		
Idem, f. p.		
Guindos	280	
Fósforos	190	
Petróleos	115	114 50
Tabacos	192	192
C. Naval, blancas	37	
Unión y Fénix	410	
Andaluces	17	
M. Z. A.	206	206
Idem, f. c.	206 50	207
Idem, f. p.	197	
Metro. Madrid	122	122 75
Norte	232	230 25
Idem, f. c.	230	231 50
Idem, f. p.	222	
Madrid. Tranvías.	103	103 50
Idem, f. c.		104
Idem, f. p.		
El Aguila	255	
A. Hornos	75	
Azucareras, ord.	43	
Idem, f. c.	43	
Idem, f. p.	44 25	
— Cédulas b.	100	
Españ. Petróleos.	27	26 75
Idem, f. c.	27	
Idem, f. p.		
Explosivos	679	682
Idem, f. c.	680	683
Idem, f. p.		
Idem, en alza		
Idem, en baja		
Obligaciones		
Alberche, 1930	93	93
Idem, 1931	93	93
Gas Madrid 6 %	103	
H. Española	84 75	
Chade 6 %	102 75	
Sevillana 9.ª	93 50	
U. E. Madril. 5 %	92	
Idem 1926 6 %	103	103
Idem 1930 6 %	101	101
Telefónica 5 ½ %	89 90	89 95
Norte, 1.ª	54 50	
— 2.ª	52	
— 3.ª	57	
— 4.ª	53 75	
— 5.ª	51 75	
Alman.-Val. 3 %	25 5	
Asturias, 3 % 1.ª	51 50	52
— 2.ª	50	53
— 3.ª	50	52
Alsasua, 4,50 %	64	
Huesca-Canf., 4 %	60 60	62
Especiales 6 %	88	
Pamplona, 3 %	50 75	
Prioridad B, 3 %	56	56 50
Valencianas, 5,50	83 50	
Alicante, 1.ª 3 %	255	253
5 % A	72 50	
4,50 % B	62 60	
4 % C	63	
4 % D	67	
4,50 % E	73	
5 % F	78 50	78 50
6 % G	87	87
5,50 % H	84 25	
6 % I	88	
5 % J	71 50	
C. Real-Bad.	75 50	
Córd.-Sevilla	220	
Metro 5 % A	89 25	
Idem 5 % B	90	
Idem 5,50 % C	96 50	
M. Tranvías 6 %	101	103
Azuc. sin estam.	75	
— estam. 1912	81	
— — 1931	72 25	
— int. pref.	60	
E. de Petro. 6 %	82	
Asturiana. 1919	88 50	
— 1920	89	
— 1926	86	
— 1929	78	
Peñarroya 6 %	80	
MONEDAS		
Francos	46 95	46 95
Suizos	232 62	232 62
Belgas	167 62	167 62
Liras	63 20	63 20
Libras	37 60	37 45
Dólares	8 32	8 15
Marcos	2 86	2 85
Escudos port.	36 40	36 40
Pesos argentinos.	3 04	3 04
Florines	4 84	4 84
Coronas noruegas	1 89	1 89
— checas	35 80	35 80
— danesas	1 68	1 68
— suecas	1 94	1 94

Cotizaciones de Barcelona

Acciones	Antr.	Día 18
Tranvías Bar. ord.	43 05	
"Metro"	29	29
Ferroc. Orense	14 25	15
Aguas Barna.	149 75	155 50
Cataluña de Gas.	90 50	92 50
Chade, A, B, C	367	356
Hullera Española.	40 50	41 50
Hispano Colonial.	292 50	240
Crédito y Docks	170	170
Asland, ordin.	59	
— prefer.	33 57	
Cros	108 57	
Petrolitos	28	28
Hispano - Suiza	120	
Indus. Agrícolas	171	
Maquinista terres.	34	
Tabacos Filipinas.	325	325
Rif. portador	267 50	270
Alicante	209	207
Norte	234	231
Explosivos	687 50	685
Obligaciones		
Norte 3 % 1.ª	54 50	53 15
— — 2.ª	52 50	
— — 3.ª	54	
— — 4.ª	53 50	
— — 5.ª	52 50	
— esp. 6 %	83 65	88 50
Valen. 5 ½ %	83 75	83 50
Prior. Barna. 3 %	56 25	
Pamplona 3 %	52	51 75
Asturias 3 % 1.ª	51 50	51 75
— — 2.ª	52 25	
— — 3.ª	51 50	54 50
Segovia 3 %	46 50	
— 4 %	58 50	
Cord.-Sevilla 3 %	48 50	50 25
C. Real-Bad. 3 %	76 25	77
Alsasua 4 ½ %	66 25	65 50
H.-Cantrranc 3 %	62 25	62 25
M. Z. A. 3 % 1.ª	53 50	52 50
— — 2.ª	73 50	73 50
— — 3.ª	70 75	
— Ariza 5 %	73	
— E, 4 ½	74	73 75
— F, 5	78 75	78 50
— G, 6	87 25	87 25
— H, 5 ½	84 75	85
Almansa 4	50	61
Trasatl. 6 %, 1920.	12	
— — 1922.	11	
Chade 6 %	102 50	105 25

Cotizaciones de Bilbao

Acciones	Antr.	Día 18
Banco de Bilbao	925	920
B. Urquijo V.	140	
B. Vizcaya, A.	860	
F. c. La Robla	297	
Santander-Bilbao	220	
F. c. Vascongados.	127 50	
Electra Viesgo	415	
H. Española	141	142
H. Ibérica	580	575
U. E. Vizcaina	672	
Chades	380	
Setolazar nom.	55	
Rif portador	272 50	
Rif nom.	198	

	Antr.	Día 18
Naviera Nervión	450	
Sota y Aznar	325	300
Altos Hornos	75	74 50
Babcock Wilcox	55	
Basconia	670	
Duro Felguera	51	
Euskalduna	500 50	
S. Mediterráneo	15	15
Resinera	10	
Explosivos	670	671
Norte	234	231 50
Alicante	209	208
Interior 4 %	67 50	67 05

Cotizaciones de París

	Antr.	Día 18
3 % perpetuo	68	68
— amortizable	78	79
Banco de Francia.	11510	11600
Crédit Lyonnais	2050	2080
Société Générale	1092	1090
París-Lyón-Med.	942	942
Midi	735	726
Orleáns	858	870
Electricité Sena	590	
Thomp. Houston	291	293
Minas Courrieres.	316	316
Peñarroya	267	265
Kulmann	606	624
Caucho Indochina.	274	275
Pathe Cinema (c.)	66	66
Russe cons. 4 %.		
B. N. de Méjico	165	172
Wagón Lits	93	93
Riotinto	1499	1536
Lautaro Nitrato		
Petrocina	396	395
Royal Dutch	1715	1730
Minas Tharsis	273	283
L'Abeille	552	551
Fénix (vida)	610	605
Aguilas	25	
Owenza	581	588
Piritas de Huelva.	1575	1570
Minas de Segre		
Trasatlántica	11	
F. C. del Norte		
M. Z. A.		

Cotizaciones de Londres

	Antr.	Día 18
Pesetas	37 47	37 34
Francos	80 03	79 90
Dólares	4 55	4 60
Libs. canadienses.	4 07	
Belgas	22 58	22 42
Francos suizos	16 17	16 11
Liras	59 55	59 34
Marcos	13 22	13 12
Coronas suecas	19 39	19 39
— danesas	22 39	22 39
— noruegas.	19 39	19 90
Chnes. austriacos.	28 62	28 62
Coronas checas	106 12	105 25
Marc. finlandeses.	226 50	226 50
Escudos port.	104 50	103 37
Dracmas	62	5
Lei	534	530
Pesos argentinos.	44 25	44 75
— uruguayos.	36 52	36 50

Fuera del cuadro

Además de los valores incluidos en el cuadro, se han cotizado:

Cédulas hipotecarias, 4 por 100, 100,85; Ferrocarril de Langreo, 525; Obligaciones H. Española, B, 83,50; D, 84,25; Mediodía de Madrid, 83; U. E. Madrileña, 1923, 103,25; Bonos Azucarera, 6 por 100, 87.

BOLSIN DE LA MAÑANA

Explosivos, 685; fin de mes, 686, 685, 684, 686 y 685; Alicantes, 207,75; Nortes, 231,25, 231,50, 232, 231,75; Rif, portador, 267; Azucareras ordinarias, 43 por 42,50.

BOLSIN DE LA TARDE

Se recrudece la depresión en el bolsín de la tarde, a la vista de los cambios transmitidos por Barcelona.

Explosivos se hacen a 681, y quedan a 682 por 681; en alza, 687 por 685; Nortes, 228,50, y quedan a 229 por 228,50; Alicantes, 206 por 205,50. Todo a fin de mes.

COTIZACIONES DE BARCELONA

Bolsín de la mañana.—Nortes, 232,75; Alicantes, 208; Explosivos, 687,50; Chades, 376; Rif, portador, 270.

Cierre. — Nortes, 228,75; Alicantes, 204,75; Explosivos, 682,50; Rif, portador, 266,75; Chade, 375.

BOLSA DE BERLIN

(Cotizaciones del día 18)

Continental Gummiwerke	129	
Chade Aktien A-C	152	1/2
Gesfürel Aktien	72	1/2
A. E. G.	18	3/8
Farben	118	3/8
Harpener	80	1/2
Deutsche Bank & Diskontoges.	42	1/2
Dresdener Bank	50	1/2
Reichsbank Aktien	148	1/4
Phönix	32	5/8
Hapag Aktien	10	
Norddeutscher Lloyd Aktien.	10	1/2
Siemens und Halske	132	
Deutsche Ablösungsanleihe	12,35	
4 ½ % Hamburger Hipotheken.	87,25	
Siemens Schuckert	86	1/4
Gelsenkirchner Bergbau	47	
Berliner Kraft & Licht	117	1/8

BOLSA DE ZURICH

(Cotizaciones del día 18)

Chade, serie A-B-C	770	
Idem, íd. D	152	
Idem, íd. E	143	
Idem, bonos nuevos	37	
Acciones Sevillanas	161	
Cédulas Argentinas	41	
Donau Save Adria	29	3/4
Italo-Argentina	123	
Elektrobank	651	
Motor Columbus	278	
I. G. Chemie	530	
Brown Bovery	147	
Pesetas	43,15	
Francos	20,20	
Libras	16,08	
Dólares	3,49	
Marcos	122,20	

BOLSA DE NUEVA YORK

(Cotizaciones del día 18)

Radio Corporation	7	1/4
General Motors	27	
U. S. Steels	40	3/4
Electric Bond C.º	17	1/2
American Tel. & Tel.	116	3/4
Internat. Tel. & Tel.	11	3/4
General Electric	18	5/8
Consol Gas N. Y.	41	3/4
Pennsylvania Railroad	27	1/4
Baltimore and Ohio	23	1/4
Canadian Pacific	12	3/4
Anaconda Copper	13	
National City Bank	22	5/8
Madrid	12,36	
París	5,78	
Londres	4,6062	
Milán	7,77	
Zurich	28,60	
Berlín	35,08	
Buenos Aires	37,95	

BOLSA DE METALES DE LONDRES

(Cotizaciones del día 18)

Cobre disponible	33	3/16
A tres meses	33	3/8
Estaño disponible	224	1/16
A tres meses	223	15/16
Plomo disponible	11	11/16
A tres meses	12	
Cinc disponible	16	5/16
A tres meses	16	9/16
Oro	132	1/2
Plata disponible	18	1/16
A tres meses	18	1/6

NOTAS INFORMATIVAS

Poco se diferencia esta sesión de la precedente. Ni en precios ni en tendencias: en todos los departamentos se repiten las características del martes. Tal vez lo único saliente sea la ligera mejora que se observa en el sector de Fondos públicos; pero no es lo suficiente para cambiar la faz del mercado.

A primera hora, no obstante, el sesgo de la Bolsa parecía ser más favorable que el de la sesión anterior. Ya en el Bolsín matutino se apreciaron estas posibilidades, que en los primeros momentos se vislumbraron también en la sesión oficial. Pero la orientación quedó frustrada y no sólo amainaron los precios, sino que el negocio fué escaso en todos los departamentos.

En los corros no se habla de otra cosa que de elecciones: desde el principio hasta el fin de la sesión, los comentarios se dirigen al mismo tema, que constituye ya una verdadera obsesión.

* * *

Sube algo de tono el departamento de Fondos públicos: aparece demanda para varias clases de Deudas, pero en general esta buena disposición del dinero se refiere a las que días atrás aparecían más abandonadas y registraron algunas pérdidas. En este caso se encuentra, por ejemplo, el Amortizable 4 por 100 nuevo y el 3 por 100 1928. Hay también demanda para el 5 por 100 1927, libre de impuestos, p rara el 5 por 100 de 1929, en las series grandes.

Menos firmes los Bonos oro, que quedan a 205,50.

En valores municipales abunda el papel, con la única excepción de Villas de 1914; queda el Erlanger con papel a 108 y dinero a 107; Mejoras urbanas, ofrecidas a 76,75; Villas nuevas, papel, a 83; Subsuelo, ofrecido.

Caja de Emisiones tiene papel a 82 y dinero a 80,50.

Resurgen un tanto las Cédulas hipotecarias.

En alza ligera las Cédulas interprovinciales 6 por 100 de 1932, y las demás repiten cambios.

* * *

Continúa la depresión en acciones de Río de la Plata, que pierden ya el 80, y quedan con posición nivelada, a 79. Banco de España logra, al fin, reaccionar.

Sigue la euforia en el corro eléctrico, particularmente en Hidroeléctricas Españolas, que quedan con dinero abundante, a 141, y papel, a 141,50; papel para Mengemor en declive, y dinero para U. E. Madrileña nuevas.

Nada nuevo se oyó en el corro minero, con la excepción de Minas del Rif; para las portador, al contado, salía dinero a primera hora, a 267; papel para las nominativas.

Ni de Guindos ni de Felgueras aparece nada claro.

En Telefónicas no varía la posición, menos firme en estas dos últimas jornadas: para las ordinarias resta papel a 101,50.

* * *

En cotizaciones se acusa mejor impresión por lo que se refiere a los títulos ferroviarios; hay algunas alzas, pero el tono general del corro difiere en muy poco del día anterior. En cuanto a negocio, la impresión es poco satisfactoria.

Alicantes empezaron a 208,25 por 207,50, fin de mes, pero la postrera posición fué menos firme. Lo mismo ocurre con las acciones del Norte. Abundan las voces, pero el negocio se estanca.

Mejoran los "Metros", con dinero a 122,50. Tranvías, ante la proximidad del cobro del cupón, siguen en auge, y quedan pedidos a 103,50 al contado y a 103,75 a fin de mes.

Sigue el corro nutrido para Explosivos, que no logran escapar de la ambigüedad reinante. Empiezan con posición relativamente firme, pues el papel se ofrecía a 688 y el dinero, algo "sotto voce", llegaba hasta 686. Pero después se enfrían los ánimos, y queda dinero tan sólo a 683, a fin de mes.

Algo más débiles los Petrolitos, faltos de noticias que cotizar.

VALORES COTIZADOS A MAS DE UN CAMBIO

Mengemor, 142,50 y 142; Alicantes, 206,25 y 206; fin corriente, 207,75 y 207; Tranvías, fin corriente, 103,75 y 104; Explosivos, 683 y 682; fin corriente, 683, 682 y 683.

IMPRESION DE BILBAO

BILBAO, 18.—La Bolsa ha vuelto a confirmar hoy la favorable impresión de días anteriores, aunque los valores no llegaran a recoger el fruto de tan firme tendencia; pero la favorable orientación del cierre permite creer en una mejora inmediata, en la que la especulación llevará la iniciativa. Al cierre quedaba mucha demanda por realizar, por falta de contrapartida. Las Deudas del Estado se mantienen en alza, menos el Amortizable 1929, que pierde la fracción mínima. Las Cédulas hipotecarias retroceden medio entero.

Obligaciones. — Resalta la firmeza de las Sevillanas, cuarta serie, que llega a obtener ventaja de cuatro enteros. Chades se cotizan sin cupón, y Viesgo ceden un cuartillo. Todas las demás repiten cambios anteriores.

Bancos.—En Bilbaos se inicia el cambio anterior, y mejora cinco puntos al cerrar. Vizcaya repite sus cambios.

Ferrocarriles.—Este sector se mantiene con bastante interés en el transcurso de la sesión; aun cuando Nortes y Alicantes registraban un ligero descenso, quedaron muy solicitados. Roblas mejoran 28 puntos. Las Ibéricas, después del alza de ayer, han cedido un poco, quedando ofrecidas. Las Españolas suben un entero, y Chades tienen ya aceptación ante el alza registrada en las Bolsas extranjeras.

Minas.—No hay negocio en este sector.

Navieras.—Sota y Aznar perdieron cinco duros de su cotización del día anterior. En este grupo se nota la ausencia de tomadores.

Siderúrgicas. — Altos Hornos retroceden medio entero. Mediterráneo confirman su cambio último.

La nota predominante fué en el sector industrial, donde Explosivos tuvo un mercado animadísimo y firme: abrió a 667,50 y cerró a 671, con gran demanda. Petróleos y Telefónicas ordinarias mejoran un entero. También se ofrecieron Resineras y Telefónicas preferentes, así como Papelera y Bodegas Bilbainas. La impresión al cierre fué firmemente alcista.

En el Bolsín de la tarde se hicieron muy pocas cotizaciones, y su cierre se caracterizó por una firmeza bastante menor que la de la Bolsa oficial de la mañana.

Admisión a la cotización oficial

Han sido admitidas a la cotización oficial 2.200 acciones ordinarias, al portador, de 500 pesetas nominales cada una, enteramente desembolsadas, emitidas y puestas en circulación por la S. A. Eléctrica de Guadalajara.

Comentarios de Bolsa

Es inútil buscar en el mercado otro comentario que no sea el estrictamente político. Todas las conversaciones convergen en el mismo tema: las elecciones.

Las de ayer se referían principalmente a la candidatura de las derechas por Madrid. Desde hace muchos meses, año y medio por lo menos, la Bolsa ha respirado unánimemente en un solo sentido: en antimarxismo. Centrábanse en esta expresión todas las aspiraciones. El alejamiento de los socialistas del Poder constituía el señuelo poderoso, el talismán de las alzas en el mercado.

¿Qué tiene, pues, de extraño, que ahora, al tratarse de la candidatura de las derechas por Madrid, se pronuncie la opinión bursátil en general en favor del frente único antimarxista, lo más amplio posible?

Esta era ayer la impresión dominante en los corros, en los que se comentó mucho el artículo de fondo publicado sobre este particular por EL DEBATE.

La Chade

Venía ayer de las plazas extranjeras algo mejor dispuesta la Chade: a 377 primero, 374 después y 375 por último. En nuestra plaza, con el rezagamiento de costumbre, a 360,50. De todos modos, la diferencia llamaba la atención.

Los cables trasmitían mejores impresiones del momento político internacional: ¿había corrientes de inteligencia entre Francia y Alemania? Esto, se decía ayer, era lo que se cotizaba en el mercado internacional. Las impresiones optimistas procedían de Alemania.

Se espera con interés la reunión del Consejo de la Chade, anunciada para estos días. Desde luego, nadie tiene puestas sus esperanzas en las gestiones del desbloqueo, con relación a la Chade, pese a todas las noticias circuladas estos días.

Electricidad

Siguió ayer la buena disposición para el grupo de valores eléctricos.

Y dentro de éstos, particularmente para Hidroeléctrica Española.

¿Hay noticias nuevas que cotizar? No se conocen en el mercado, ni aun entre los elementos más interesados en este sector industrial.

Tenía que llegar, nos decían ayer, esta reacción, después del marasmo registrado estos últimos meses. El negocio eléctrico es el negocio del porvenir, y en una revaloración del mercado no iban a quedar al margen los títulos de electricidad.

Aún hay, aseguraban ayer, algún dinero a ganar, a los cambios actuales, pues existe un margen prudencial de mejora.

Visita de la J. Sindical al jefe del Gobierno

La Junta Sindical estuvo ayer a visitar al jefe del Gobierno, pero no pudo entrevistarse con él, por tener en aquellos momentos el señor Martínez Barrios inopinadamente una ocupación urgente.

La Junta visitará de nuevo al jefe del Gobierno en cuanto reciba la oportuna citación.

Sección lechera en la C. Mixta Arbitral Agrícola

Serán elegidos sus miembros por los Jurados mixtos de Asturias y Santander

La Dirección general del Instituto de Reforma Agraria ha dispuesto:

"1.º Los vocales representantes de los intereses afectados por la Sección de productos lác

MUEBLES todas clases, baratísimos, camas doradas. Valverde, 26. (8)

ALCOBA jacobina, 285; comedor cubista, 500; comedor jacobino, 350; tresillo confortable, 375; sillones, despacho, confortable, 200; despacho, 550; camas doradas mitad precio. Luna, 27. Trigueros. (5)

ALMONEDA liquidación, porcelanas, bronces, muebles de arte. San Roque, 4. (2)

VENDO comedor. Lope de Rueda, 31. (5)

JUEVES, viernes. Muebles título. Salón dorado, despacho, comedor, recibimiento, espejos, figuras, cuadros, vitrinas, lámparas, roperos, relojes. Gómez Baquero, 31, antes Reina. (2)

BONITO comedor, tresillo moderno, despacho español, seminuevo 300. Puebla, 4. (5)

POR renovación existencias, comedor, 300; alcoba jacobina, 375. Losmozos. Santa Engracia, 65. (8)

ALQUILERES

MAGNIFICOS y económicos retratos de boda. Veronés, fotógrafo. San Bernardo, 42. (2)

MAGNIFICOS pisos lujo, Mediodía, todos adelantos, confort, rebajados. Abascal, 27-25. (A)

CUARTOS desalquilados, pisos amueblados, locales, despachos, verdadera información. Fuencarral, 88. (5)

ALQUILO piso. 200 pesetas, tranvía, Metro, autobús. Alcantara, 43 moderno. (2)

TIENDA amplia, sótano propia bar, bodega. Avenida Pablo Iglesias, 58. (2)

EXTERIORES, siete habitables amplias, todo confort, Mediodía, 350. Luchana, 29. (2)

TIENDA grande, 150, 140, 105, calefacción central, baño, 8 piezas, Metro Ríos Rosas, tranvía 17-45. Alenza, 6. (A)

TIENDAS casa nueva dos huecos, sótano, patio, 25 duros, divisibles. Quiñones, 15. (A)

ALQUILANSE casa nueva magníficos cuartos, baño, económicos, Mediodía. Almendro, 6. (T)

HABITACION señora o señorita honorables. Fuencarral, 27, primero derecha. Teléfono 17094. (22)

ALQUILASE buenas condiciones hotel bien decorado con garage y cuadra. Evaristo San Miguel, Mendizábal, 33. (7)

DESEASE en casa nueva, bien orientada, piso alto, nueve habitaciones preferible mosaico, todo confort y gas, hasta trescientas cincuenta pesetas. General Pardiñas, 64 moderno, segundo centro. (2)

HOTEL confortable alto Perdices, alquílase. Castellana, 10. Teléfono 50234. (E)

ALQUILO habitaciones amuebladas a 50, 75 y 100 pesetas. Montera, 46 y 48. Portería. (E)

GARAGE independiente, con foso, agua, 15 duros. Lista, 92. (T)

EXTERIORES, ascensor, baño, pesetas, 100. Alonso Cano, 58. (11)

MAGNIFICO piso, todo confort, Mediodía. Blanca Navarra, 7. (T)

CASA nueva, calefacción central, gas, entarimado, teléfono, mejor orientación. Ibiza, 19, entrada Retiro. (T)

VIVIENDA baratísima. General Arrando, 13. (6)

MATRIMONIOS visitad cuartos modernos. General Arrando, 16. (6)

ALQUILO o vendo pisito amueblado, confort, económico. Teléfono 44562. (2)

BUENOS cuartos amueblados, varios precios. Velázquez, 69. Teléfonos 52643-50874. (2)

AVENIDA Peñalver, 19. Cuarto vistas Víctor Hugo. Vivienda, industria. (E)

ALQUILO pisito amueblado exterior, todo confort, barrio Salamanca. Tel. 23035. (E)

AMUEBLADO, amplio, confortable. Núñez Balboa, 16. (E)

ALQUILASE cuarto principal y segundos comunicados entre sí con 42 habitaciones, jardín, garage, terraza, cuatro escaleras, propio para una institución, Colegio, Academia, oficinas, etc., etc., en el mejor sitio de la calle de Serrano. Razón: Bárbara de Braganza, número 11: de 3 a 4 ½. Señor Arregui. (T)

AMUEBLADO, todo confort, soleado, seis habitables, bien comunicado, 375. Hermosilla, 38. (T)

ALQUILO cuartos baratos, gas, cuarto baño, azotea. Ponzano, 47, esquina Ríos Rosas. (2)

CASA nueva, cuartos tres alcobas, sol, 65 y 75 pesetas. Virtudes, 18 (Chamberí). (3)

90 pesetas, precioso exterior, gas. Cartagena, 7 (Metro Becerra). (3)

ALQUILO despacho amueblado junto Sol. Razón: Montera, 33, principal derecha. (16)

INFORMACION pisos desalquilados y amueblados. Preciados, 33. Teléfono 13603. Información Madrid. (5)

NECESITO pisito amueblado, baño, hasta 200 pesetas. Fuencarral, 88. Teléfono 25225. (5)

NECESITO dos habitaciones para despacho, primeros números calle Fuencarral. Fuencarral, 88, principal. (5)

PROPORCIONAMOS pisos desalquilados, amueblados. Pi Margall, 7. Hispania. Teléfono 27707. (4)

PISO soleado, céntrico, cedo amueblado, calefacción, baño, gas, precio módico. Calle Pozas, 18. Portería. (4)

PRECIOSO exterior, todo confort, grande, cómodo, higiénico, con calefacción, baño, gas, ascensor, teléfono, azotea, escalera servicio, etc., 45 duros. Ayala, 96 moderno. (V)

TIENDA con vivienda. Echegaray, 15. (V)

EXTERIORES, 7 habitables amplias, todo confort, Mediodía, 350. Luchana, 29. (2)

EXTENSO local, esquina, siete huecos, sótanos. Príncipe Vergara, 8. Informes: Teléfono 12457. (T)

PISO amueblado, confort. Castelló, 46. Pregunten portería. (V)

BONITA terraza, soleada, ascensor, 100 pesetas. Alonso Cano, 31. (A)

PIANOS. Alquileres. Plazos. Fuencarral, 43. Hazen. (V)

OFICINAS, luz y limpieza incluídas, 75 pesetas. Pi Margall, 18. (7)

PIANOS de alquiler, desde 10 pesetas mensuales. Oliver. Victoria, 4. (3)

70 pesetas, precioso exterior, 4 balcones, gas. Martínez Izquierdo, 10 (Metro Becerra). (3)

GRANDIOSOS, calefacción, agua Lozoya, teléfono, 62 duros. Rodríguez San Pedro, 60. (2)

ALQUILASE piso lujosamente amueblado, calefacción central Juan Bravo, 81. Teléfono 51630. (T)

CIUDAD Lineal, hotel Giralda, calefacción, baño, campo tennis, garage. Sánchez Díaz, 9. (T)

TIENDA grande, patio, sótano, 22 duros; otra, 17. Espronceda, 4. (3)

CASITA hotel Hipódromo, 80 pesetas. Paseo Recoletos, 9: 10 a 2. (T)

AUTOMOVILES

¡¡NEUMATICOS!! Accesorios ¡¡Para comprar barato!! Casa Ardid. Génova, 4. Envíos provincias. (V)

NEUMATICOS de ocasión. La casa mejor surtida. Santa Feliciana, 10. Teléfono 36237. Se garantizan las reparaciones. (21)

ALQUILER automóviles lujo, bodas, abonos, viajes, excursiones con autocar. Ayala, 13 moderno. (20)

"GARAGES Alvarez", Doctor Castelo, 10; Príncipe Vergara, 26; Bravo Murillo, 28. Jaulas desde 50 pesetas. Nave, 30. (T)

AUTOMOVILISTAS. Matriculación, transferencias, carnet, altas, bajas, tramitación rápida. Teléfono 22252. Eduardo Dato, 7. Ortiz. (5)

VENDO automóvil Renault, conducción interior. Lope de Vega, 21. (T)

CONDUCCION S.C toda prueba. Santa Engracia, 4. (4)

PARTICULAR vendo impecable Chrysler, interior, 19 caballos, 7.500 pesetas. Garage Giralda. Gaztambide, 12. (T)

VENDO cabriolet Peugeot, 5 caballos, 1.600 pesetas. Pardiñas, 17. Garage. (4)

ENSEÑANZA conducción automóviles, motocicletas, reglamento, mecánica, 50 pesetas. Vigilantes motoristas. Preparación completa programa. Alquiler motocicletas exámenes vigilantes. Escuela Automovilistas. Niceto Alcalá Zamora, 56. (2)

ESCUELA Zacarías. La mejor. Garantiza obtención carnet. Luchana, 37. Garage. (5)

MERCEDES Benz, 15 caballos, sin estrenar, preciosísimo limousin, baratísimo. Jorge Juan, 38. (5)

ESCUELA chóferes "La Hispano". Conducción mecánica, Citroen, Ford, Chevrolet, Renault, otras marcas. Santa Engracia, 4. (2)

COCHE pequeño o Ford, compraría sin intermediarios. Dirigirse: Garcilaso. Apartado 12.145. (3)

VENDO Chrysler imperial, 7 plazas, perfecto estado, 5.000 pesetas. Teléfono 18934. (5)

¡¡NEUMATICOS!! El más barato de España. Casa Codes. Carranza, 20. (21)

MONUMENTAL Garage, paseo Pontones, 17 (Puerta Toledo). Estancias taxis, 1,50 noche. Camiones con o sin carga, cuatro pesetas día y noche. Estancias y jaulas desde 25 pesetas mensuales. Capacidad 600 automóviles. Teléfono 71450. (7)

BALNEARIOS

SALUS. Baños medicinales, reumatismo. Plaza República, 1, frente a Palacio. (T)

REUMA, úlceras varicosas, heridas rebeldes, se curan radicalmente, resultados infalibles. Enfermos curados dan fe. Paseo Rosales, 28. Hiperozono. (2)

CAFES

"CAFE Viena". Luisa Fernanda, 21. Restaurant selecto. Salón bodas, banquetes. Buena orquesta. (2)

CALZADOS

VICI. Zapatos económicos y elegantes, últimos modelos. Conde Romanones, 12. (2)

CALZADOS crepé. Los mejores; se arreglan fajas de goma. Relatores, 10. Teléfono 17158. (24)

CALZADOS niño, señora, caballero, liquidamos por exceso existencias. Almacenes Serra. San Bernardo, 2. (7)

YA empezó la liquidación "Calzados Las Dos Estrellas". Con 50 por 100 rebaja, costo fábrica, para señoras, desde 5 pesetas, caballeros 7,50 y para niños 2,50; gran surtido de todas clases, verdadera ganga, traspásase local. Fernando VI, 9. (V)

CALZADO fabricado a mano, buen resultado, barato. Jardines, 13. Fábrica. (21)

COMPRAS

TRAJES caballero, muebles, objetos, condecoraciones porcelanas. Paga increíblemente Darmán. Velázquez, 25. Teléfono 52743. (3)

PAPELETAS del Monte y toda clase de alhajas. La Casa Central da mucho más Dinero que las demás casas. Postas, 7 y 9. (V)

ALHAJAS, papeletas del Monte. Paga más que nadie. Granda. Espoz y Mina, 3, entresuelo. (T)

ALHAJAS, papeletas Monte Casa Popular, da mucho dinero. Esparteros, 6. (V)

LA casa Orgaz: Compra y vende alhajas, oro, plata y platino. Con precios como ninguna otra. Ciudad Rodrigo, 13. Teléfono 11625. (2)

PARTICULAR compro muebles, ropas, objetos arte, libros. Teléfono 74743. Cuenca. (8)

COMPRO alhajas, oro y buenos brillantes. La Esmeralda. Carretas, 39. (7)

PAGO verdaderos precios muebles, objetos. Adolfo. Teléfono 53968. (5)

COMPRO mobiliario, pisos enteros, sueltos, objetos. Hermosilla, 87. Teléfono 50981. (5)

COMPRO máquinas escribir, aunque estén empeñadas. Enrique López. Puerta Sol, 6. (9)

COMPRO muebles, libros, ropas, saldos juguetes, bisutería. Teléfono 15775. (4)

LIBROS, bibliotecas, compro a particular, absoluta reserva. Teléfono 13945. (2)

EXTRANJERO, necesita muebles para hotel. Teléfono 24868. (3)

COMPRO alhajas oro, plata, platino, brillantes, dentaduras. Plaza Mayor, 23, esquina Ciudad Rodrigo. (3)

COMADRONAS

PROFESORA Mercedes Garrido. Asistencia embarazadas, económicas, inyecciones. Santa Isabel, 1. (20)

EMBARAZO, faltas menstruación, matriz. Reconocimiento gratuito, médico especialista. Hortaleza, 61. (2)

PARTOS Estefanía Raso, asistencia embarazadas, económica. Mayor, 40. (11)

PROFESORA partos, consultas embarazadas, faltas menstruación, médico especialista. Montera, 23. (16)

MARIA Mateos, profesora partos. Consultas, hospedajes embarazadas. Autorizada. Carmen, 33. Teléfono 26871. (2)

CONSULTAS

ALVAREZ Gutiérrez. Consulta vías urinarias, secretas. Preciados, 9. Diez-una, siete-nueve. (5)

CURACIONES prontas, alivio inmediato. Venéreo, sífilis, blenorragia, espermatorrea, sexuales. Clínica especializada. Duque Alba, 10; diez-una, tres-nueve. Provincias correspondencia. (5)

SECRETAS, urinarias, sexuales. Consulta particular, cinco pesetas. Hortaleza, 30; tardes. (5)

ANTIGUA Clínica de Santa Bárbara. Venéreo sífilis, once a una, cuatro a nueve; obreros una peseta. Fuencarral, 59. (Entrada Emilio Menéndez Pallarés, 2). (10)

RAYOS X. Reconocimientos cinco pesetas. Especialista enfermedades estómago, hígado, intestinos, estreñimiento. Curación sin operar. Corredera Baja, 5. (6)

ULCERAS varicosas, reúma, heridas rebeldes, se curan radicalmente, resultados infalibles. Enfermos curados dan fe. Paseo Rosales, 28. Hiperozono. (2)

DENTISTAS

DENTISTA Cristóbal. Plaza del Progreso, 16. Teléfono 90603. (T)

ENSEÑANZAS

CONTABILIDAD, cálculos, idiomas, preparación oficinas, traducciones. Precios módicos. Navas Tolosa, 4, segundo derecha (junto Callao). (2)

NO emprendan ningún estudio sin consultar. Escuela Roly. Carranza, 8. (2)

MECANOGRAFIA, seis pesetas; Underwood nuevas. Emilio Menéndez Pallarés, 4, principal (empieza Fuencarral, 59). (8)

INGENIERO Caminos. Preparaciones particulares completas. Ingenieros. Ayudantes. Iglesias. Núñez Balboa, 17. (5)

SACERDOTE experimentado enseñanza, lecciones domicilio, Primaria, bachillerato, francés. Teléfono 36831. (7)

CORTE. La mejor academia. Concede títulos. Fuencarral, 27. Teléfono 17094. (22)

SEÑORITA parisina, lecciones. Nina. Ferraz, 13. Avisos: Mañanas, teléfono 50456. (T)

PROFESOR católico de Derecho. Señor Floren. Lagasca, 32. Teléfono 52242. (T)

ALEMAN lecciones particulares, grupos, método rápido. Avenida Dato, 10. Teléfono 20891. (T)

SEÑORITA francesa (París), diplomada, da lecciones. Alcántara, 7. Teléfono 52375. (5)

ENSEÑANZA taquigrafía oficial a domicilio. Preparación completa, económica. Teléfono 56484. (5)

NIÑOS nueve, quince años. Internado católico. Atendido por señoras. Plazas limitadas, solicitudes octubre. Colegio San Juan Bautista. Pez, 44. (T)

TAQUIGRAFIA, mecanografía, contabilidad aritmética, ortografía, idiomas. Clases individuales. Atocha, 41. (5)

FRANCES, clases particulares y grupos. Monsieur Guicharnaud. Plaza Angel, 3. (3)

ORIENTACION escolar. Consulten Escuela Roly. Carranza, 8. (2)

INGLES londinense, particulares, 35 pesetas. Nesfield. Teléfono 57394. Goya, 68. (T)

SACERDOTE, bachillerato, Filosofía, griego, Matemáticas, preceptor. Cardenal Cisneros, 14. Timoteo. (T)

DIBUJO. Profesor francés, mejores diplomas París. Lecciones a domicilio. Razón: Mañana. Jacometrezo, 1. (E)

PROFESORA diplomada solfeo, piano, repasa obras a cantantes. Clases particulares, 10 pesetas mes. San Bernardo, 2. Teléfono 11941. (T)

INGENIERO, clases particulares, bachillerato, inglés y francés. J. Olea. José Antonio Armona, 10. (T)

ESCUELA Taquigráfica. Ex profesor varios centros y taquígrafo oposición organismos importantes, da lecciones "verdad" diariamente clases hasta 15 alumnos. Excelente método. Diez pesetas mensuales. Matrícula, 3 a 5. Bordadores, 5, segundo derecha. (7)

CLASES Matemáticas, Física, Química, radio. Augusto Figueroa, 4, entresuelo izquierda. (5)

CAMBIARIA lecciones conversación con inglés. Rex. Pi Margall, 7. Francohispanoluso. (4)

PROFESORA inglés, diplomada Oxford University. Bravo Murillo, 17. (4)

COMPARANDO Biblioteca Nacional libros taquigráficos, acaso preferís García Bote (Congreso). (24)

IDIOMAS. Inglés, francés, alemán, italiano. Profesor extranjero. Calle Apodaca, 9, primero. Teléfono 43488. (21)

ACADEMIA Colegio Billa, primaria, bachillerato, comercio, mecanografía (alquilamos), taquigrafía, contabilidad, idiomas, dibujo, Fuencarral, 131, segundo (no confundirse). (20)

CALIGRAFIA, Ortografía, Gramática, Aritmética. Clases tarde, noche. Alvarez Castro, 16. (20)

ANALISIS gramatical, rapidísimo. Aritmética. Telégrafos. Correos. Marín. Claudio Coello, 65. (3)

ESPECIFICOS

TE Pelletier. Evita el estreñimiento, congestiones, vahídos, hemorroides, 15 céntimos. (9)

LOMBRICINA Pelletier. Purgante delicioso para niños. Expulsa lombrices, 15 céntimos. (2)

GRIPE, evitarla y curar las consecuencias, purificar la sangre, tonificando vuestro organismo con Iodasa Bellot. Venta Farmacias. (22)

AZUCAR en la orina: Se suprime con Glycemal. Gayoso. (T)

FILATELIA

DETALLAMOS, colección compramos, vendemos, cambiamos sellos para colecciones. Librería. Pozas, 2. (5)

FINCAS

Compra-venta

ORTIZ DE SOLORZANO y Pizarro. Agentes de préstamos para el Banco Hipotecario de España. Compra-ventas de fincas rústicas y urbanas. Luchana, 20. Teléfono 45350. Madrid. (T)

VENDO hotel, tranvía, Metro, autobús. Padilla, 72 moderno. (2)

FINCAS rústicas y urbanas, solares, compra o venta "Hispania". Oficina la más importante y acreditada. Alcalá, 16 (Palacio Banco Bilbao). (3)

HOTEL 22 habitaciones, jardín, huerta, guardas, garages, 6.000 m., estanque 2,500 m., 125.000 pesetas. Moral-Zarzal. Razón: Martínez Campos, 13. (T)

GRANJA avícola. Mil aves raza. Chalet confortable. Carretera Coruña. Vendo urgente 85.000 pesetas. Apartado 9.081. (2)

COMPRO hotel grande, casa lujosa, pequeña, barrio Salamanca, análogo. Escribid: DEBATE 34.158. (T)

VENDO casa barrio Salamanca, renta 67.700 pesetas y 41.000. Buenas condiciones. Teléfono 51071. (T)

CASA nueva, cinco plantas, tranvía puerta, vendo 140.000 pesetas, a descontar Banco, capitalizo 9 % renta. Marqués Urquijo, 2. Bodega. (7)

EN Cercedilla vendo magnífica finca recreo utilidad. Teléfono 50463. Madrid. (3)

CASAS en Madrid, vendo y cambio, por rústicas. Brito. Alcalá, 94. Madrid. (2)

HERMOSA finca Cercedilla. Inmediata estación. Cercada. Agua abundante. Arbolado. Cadarso, 12. De tres a cuatro. (2)

HERMOSA finca 12 kilómetros Madrid, 180.000 pies cuadrados, situación verdadero sanatorio, dotada elementos explotación avícola, hipoteca 65.000 pesetas largo plazo, se vende o permuta por hotel naves industriales o terrenos Madrid. Valor 50.000 pesetas. Escribid: Apartado 749. (T)

VENDO quinta 135.000 pies, huerta, arbolado, parque, casa amplia. Nueve kilómetros Puerta Sol. Bastan 30.000 pesetas. Castelló. Calle de San Onofre, 5, principal. Tardes. (9)

CASA próxima Alberto Aguilera, superficie 5.300 pies, siete plantas, renta 48.200 pesetas, todo confort, alquileres baratos, precio 80.000 duros. Villafranca. Génova, 4. Cuatro-seis. (3)

TORRELODONES. Terrenos mejor sitio colonia. Razón: Montera, 32. La Joyita. (E)

HOTELITO Cuatro Caminos 22.500 pesetas, 9 piezas, terraza. Otro todo confort, garages, jardín, 95.000 pesetas. Facilidades. Vale doble. Urgente. Colonias-Jardín. Pi Margall, 9. (2)

VENDO casa proximidades Madrid París, 27.000 duros. Apartado 701. (3)

VENDENSE solares en totalidad o parcelado. Razón: Avenida Fermín Galán, 34. Puente Vallecas. (5)

COMPRO casa calle burguesa, exteriores, veintitantos mil duros. Sáenz. Rex. Pi Margall, 7. (4)

OCASION, venta casa, rentando 36.000 pesetas, facilidades, comprador. Pizarro, 9. (4)

PARCELAS en lo mejor alto Perdices, véndense. Facilidades. Castellana, 10. Teléfono 50234. (E)

PUENTE Vallecas, grupo casas con solar, plazos, propio industrias, puede adquirirse poco más renta. Huertas, 3. Señor Martín: tardes. (5)

HIPOTECAS

RODENAS. Agente préstamos para Banco Hipotecario, administro fincas. Hortaleza, 80. (5)

SOBRE finca céntrica, bien situada, que tiene Banco Hipotecario 150.000 pesetas, preciso segunda hipoteca 50.000. Interés 8 %. Sin intermediarios. Apartado 841. (9)

DISPONGO dinero, primeras, segundas, casas Madrid. Montera, 46. Benigno Serrano: 6-8. (3)

DIEZ mil pesetas, debidamente aseguradas fincas mi propiedad, limpias todo gravamen, producen mil pesetas mensuales. Intermediarios abstenerse. Escribir: Jaime Casas. Preciados, 58. Anuncios. (5)

AL siete anual, Madrid, provincias. Hortaleza, 59: diez-tres. Señor Ortuño. (V)

HAGO hipotecas rápidas con Banco, permuto fincas. Blanco. Dato, 10. Gran Vía. (5)

AGENCIA préstamos para el Banco Hipotecario. Ernesto Hidalgo. Torrijos, 3. (3)

HUESPEDES

PENSION Domingo. Aguas corrientes, confort, desde siete pesetas. Mayor, 9. (20)

PENSION Elías, todo confort, cocina selecta. Alfonso XI, 4, tercero derecha. Palacio de EL DEBATE. (T)

HOSPEDESE en Avenida Peñalver, 5. Pensión Pi Margall. Máximo confort. (2)

PENSION Castillo. Arenal, 23. Católica, muy económica, calefacción. Teléfono 11091. (T)

PENSION confort económica, baño, teléfono. Caballero Gracia, 12, primero izquierda. (3)

NOVIOS. No olvidaros de hacer el retrato de recién casados. Veronés, fotógrafo. San Bernardo, 42. (2)

PENSION confort, calefacción, estables, precios reducidos. Narváez, 19. Metro Goya. (T)

RESIDENCIA Hogar Señoritas, dirigido familia distinguida. Atocha, 4 duplicado. (3)

PENSION Maganto. En El Escorial. Habitaciones con aguas corrientes. Calefacción. Pensión completa, 8 pesetas. (T)

PENSION Sadava. Baños, teléfono, ascensor, calefacción, precios módicos. Libertad, 12, tercero. (5)

ESTUDIANTES, estables, familias, 5,50, 6,50, dos; 6,50, 8,75 individual; vivir confortabilísimo. Edificio nuevo, calefacción central, regiamente instalado, frente Palacio Prensa. H. Baltymore, Restaurante, Miguel Moya, 6, segundo. (5)

EN Sigüenza (Hotel Elías), todo confort. Sucursal Hotel Central Madrid. (21)

PENSION Jalisco, habitaciones exteriores, desde 15 pesetas. Avenida Dato, 16, cuarto. (5)

ELEGANTE salón y gabinete céntrico a caballero estable. Teléfono 35698. (E)

PENSION Izura. Desde 12 pesetas en adelante. Pensión Izura. Estables, desde 12 pesetas en adelante; gran confort. Valverde, número 1. Casa teatro Fontalba. (T)

PARTICULAR, casa seria, habitaciones confort, pensión, teléfono, estable. Avenida Dato, 10, tercero 3. (4)

HERMOSAS habitaciones independientes, sol todo el día, baño, ascensor, pocos huéspedes. Sagasta, 12, segundo izquierda. Viuda de Lüeder. (D)

HABITACION, dos amigos, mucha luz, baño. Farmacia, 14, segundo derecha. (3)

PENSION Gras. Matute, 11. Familiar. Hermosos exteriores. Economía. Confort. (T)

PARTICULAR cede sala y alcoba exterior, sin. Santiago, 10, segundo. (16)

PENSION hermosas habitaciones. Argensola, 10, principal. (D)

PENSION Guevara, cinco-seis pesetas, individual. Fuentes, 5, segundo (junto Arenal). (5)

PENSION honorable para matrimonios, señoras y señoritas estables. Sacramento, 6. (A)

COLINDANDO plaza Callao, pensión Ferrol. Familiar. Miguel Moya, 4, tercero derecha. (2)

CASA honorable admite caballero para dormir. Santa Engracia, 104, primero izquierda. (V)

PENSION "Costa Azul". Recomendable por su seriedad, confort y buena mesa, entre las mejores de Madrid. Eduardo Dato, 27, primero C. (16)

FAMILIA bilbaína, habitaciones exteriores, ascensor, baño, calefacción, esmerado trato. Juan de Austria, 6, tercero izquierda (Chamberí). (4)

ADMITIRIA huésped extranjero, calefacción, baño. Velázquez, 69, bajo centro derecha. Lecciones inglés. (2)

COLINDANDO Gran Vía, pensiones céntricas, desde 7 pesetas. Miguel Moya, 4. Concepción Arenal, 3. (2)

FAMILIA distinguida cede gabinete confort caballero honorable. Razón: Prensa. Carmen, 16. (2)

CATOLICA Residencia señoritas estudiantes. Hermosa casa higiénica, gran confort, próxima Universidad, Instituto. Gran Vía. Pensión completa, comprendido idioma inglés, desde doscientas pesetas mensuales. Pez 27, segundo. Teléfono 27243. Informes secretaría y Asociación C. Padres Familia. (T)

PENSION Cantábrico. Cambio de dueño, grandes reformas. Recomendable por su excelente trato. Pensión completa, desde 8 pesetas. Cruz, 3. Toda la casa. (21)

MONTEMAR. Avenida Dato, 31. Pensión completa, 10 a 15 pesetas. (9)

PENSION Areneros. Casa confortable. Estables, matrimonios, familias, desde 7,50. Alberto Aguilera, 5. (8)

CATOLICOS: Cédense gabinetes, alcobas, soleados, baño. Plaza Cortes, 11, principal. (T)

HOSPEDAJE en familia, 3,50. Silva, 12, primero izquierda. (2)

EN centro Madrid, habitaciones soleadas. Marqués Valdeiglesias, 1, altos Gran Peña. (E)

PARTICULAR cede un gabinete exterior para dos amigos. Imperial, 5 y 7, tercero derecha. (E)

CLAUDIO Coello, 24, primero derecha. Confortable, tranquila, económica, cocina selecta. (E)

CEDESE habitación para oficina o dos huéspedes. Juan Mena, 13, segundo. (T)

NECESITO para matrimonio estable habitación exterior, amplia o gabinete, alcoba, céntrico confort, seriedad, comida casera. Escribid: Señor Calvo. Montera, 15. Anuncios. (16)

FAMILIA distinguida alquilaría único, formal, habitación balcón Retiro. Teléfono 57206. (T)

PENSION La Perla, económica para estables. Cruz, 26, principal derecha. (T)

MAGNIFICA habitación individual, baño, ascensor. Corredera Baja, 21, cuarto izquierda. (T)

CABALLERO formal desea dos habitaciones amplias, desamuebladas, para instalar alcoba y despacho, en casa particular, céntrica, con calefacción, cuarto baño, con o sin pensión. Dirigirse: Círculo Bellas Artes. Carnet 7.906. (T)

CASA particular cede gabinete, baño, calefacción, caballero. Fomento, 21, principal izquierda. (5)

CASA lujo, particular, daría pensión o comida y cena, cocina alemana, francesa, española; postres, fruta y repostería; vino, 3 pesetas. Viriato, 40, principal izquierda. (Entrando por Modesto la Fuente.) (T)

SEÑORA ofrece elegante dormitorio exterior, matrimonio, dos amigos, excelente trato, 6 pesetas. Plaza del Angel, 18, segundo derecha. (V)

FAMILIA francesa alquila habitación con, sin. Montera, 33, principal derecha. (16)

PROPORCIONAMOS huéspedes y gratuitamente relación hospedajes. Preciados, 33. (5)

EXTERIOR, caballero, señorita, con, sin, estable, familia. Alberto Aguilera, 38. (V)

PASEO Recoletos, 14. Espléndidas habitaciones, matrimonios, familias, amigos, calefacción, teléfonos, ascensor, aguas corrientes, baños, cocina esmeradísima. (V)

SEÑORA extranjera cede habitación confort, teléfono, único. Hermosilla, 84 moderno. Esquina Torrijos. (V)

MAGNIFICA habitación, dos balcones, aguas corrientes, para dos, todo confort, excelente comida, teléfono, se habla alemán, francés, inglés. Azur Pensión. Paseo Recoletos, 12. (T)

HABITACION, pensión, uno, dos amigos, confort, Metro Goya. Jorge Juan, 85, segundo derecha. (T)

CASA confort, cedo habitación, señorita, única. Ferraz, 61, próximo Rosales. (16)

ALCOBA y gabinete, con, sin. San Vicente, 6, segundo izquierda. (8)

ALQUILO habitación para huéspedes, con o sin. Concepción Jerónima, 23. (T)

VIUDA huéspedes, calefacción, baño. General Porlier, 34, ático H. (2)

PENSION La Perla Gallega. Magníficas habitaciones, esmerado trato, desde seis pesetas. Mayor, 14, principal derecha. (4)

LIBROS

TAQUIGRAFIA F. Gómez, la más breve, más clara y más completa. Librerías y autor. Cabeza, 14. Madrid. (V)

"CARTILLA de Automóviles", Arias y Otero, segunda edición. (Apéndice: Coche usado). (6)

RECOMENDAMOS los "Manuales Monar": "Vademécum de la Acción Católica" y "La Acción Católica y la Política". Librerías, 3,50. (T)

MAQUINAS

MAQUINAS escribir, coser, "Wertheim". Reparaciones, abonos. Casa Hernando. Avenida Conde Peñalver, 3. (21)

CONTINENTAL. La máquina de escribir más perfeccionada, sólida y duradera. Contado. Plazos. Alquiler. Concesionarios: Maquinaria Contable. Vallehermoso, 9, teléfono 42787. (3)

MAQUINAS coser Singer, ocasión. Infinidad modelos. Garantizadas cinco años. Taller reparaciones: Casa Sagarruy. Velarde, 6. Teléfono 90743. (22)

MAQUINA escribir Underwood, en 350 pesetas. Morell. Hortaleza, 23, entresuelo. (21)

TALLERES reparación toda clase máquinas escribir, teniendo existencia de piezas para todos modelos. Casa Americana. Pérez Galdós, 9. (T)

MAQUINAS nuevas y reconstruídas en buenas condiciones de pago, alquiler, reparaciones, accesorios para toda clase de máquinas de escribir, calculadoras. Otto Herzog. Andrés Mellado, 32. Teléfono 35543. (T)

MODISTAS

MARIE. Alta costura, vestidos, abrigos, admite géneros. Marqués de Cubas, 3. (5)

PELETERIA, hace reforma. Venta pieles desde peseta. Inmenso surtido. Bola, 13. (3)

TERESA. Vestido, 15 pesetas; abrigo, 20. Alcalá, 189. Teléfono 57823. (2)

PATRONES. Preparaciones suprema elegancia, por profesora diplomada. Montserrat, 18, principal E. (T)

MODISTA económica, prueba a domicilio. María. Urquijo, 3, principal centro. (E)

MODISTA muy buena, va domicilio. Moratín, 6, principal. (V)

MUEBLES

MUEBLES y camas, todo nuevo, precios muy baratos. Torrijos, 2. (23)

NOVIAS: Duque de Alba, 6. Muebles baratísimos. Inmenso surtido en camas doradas, madera, hierro. (24)

MUEBLES, camas doradas, sastrería, tejidos, 10 meses plazos. San Bernardo, 89. (22)

GRAN Bretaña. Camas y muebles. Plaza de Santa Ana, 1. (T)

MAGNIFICOS y económicos retratos de boda. Veronés, fotógrafo. San Bernardo, 42. (2)

OPTICA

GRADUACION de la vista gratis. Técnico especializado. San Bernardo, 2. (5)

GRATIS graduación vista procedimientos modernos, técnico especializado. Calle Prado, 10. (11)

OPTICAS Arnau. Proveedor Clero. Ordenes religiosas, 15 por 100 descuento, graduación vista gratis, personal competente. Plaza Matute, 4; Conde Romanones, 3. Madrid. (V)

PELUQUERIAS

SEÑORAS cine gratis, suprimidas las propinas, ondulación permanente, 5 pesetas, ya lo saben ustedes, sólo en la peluquería señoras Hernández. San Bernardo, 30. Teléfono 25583. (4)

PRESTAMOS

INVIERTO 800.000 pesetas en hipotecas, préstamos a comerciantes y sobre toda clase mercancías. Mayor, 6, primero izquierda: 11 a 2, 3 a 7. Conde. (V)

CAPITALISTAS. Cada mil pesetas rentan cincuenta al mes, garantías en vuestro poder. Mayor, 6, primero izquierda: 11 a 2, 3 a 7. Conde. (V)

CAPITAL dispuesto para industria, comercio, negocio convenga, detalles escritos. Sáenz. Rex. Pi Margall, 7. (4)

RADIOTELEFONIA

RADIO, reparaciones, garantizadas. Nacional Radio. Desengaño, 2. Especialistas aparatos americanos. (5)

CAMBIAMOS Radios corriente continua por alterna o viceversa. Aeolian. Conde Peñalver, 24. (V)

SASTRERIAS

SASTRERIA Reguero. Hechura fina traje o gabán, 55 pesetas. Príncipe, 7, entresuelo. (T)

GABARDINAS impermeabilizadas, 75 a 125 pesetas. "Pac". Rosalía Castro, 19. (T)

TRAJES medida, grandes novedades, precios ventajosos. "Pac". Rosalía Castro, 19. (T)

GABANES, pluma, estambre y Cheviot novedad. "Pac". Rosalía Castro, 19. (T)

SASTRE ex cortador de Mister John Roberts. "Pac". Rosalía Castro, 19. (T)

TODA clase artículos sastrería y confecciones. "Pac". Rosalía Castro, 19. (T)

SOMBREROS últimas novedades, gorras y boinas. "Pac". Rosalía Castro, 19. (T)

REFORME sus sombreros en "Pac" quedan nuevos. Rosalía Castro, 19. (T)

CASA "Pac". Rosalía Castro, 19 (antes Infantas), frente Gran Vía. (T)

HECHURA traje o gabán, 40 pesetas; vuelta, 25. Arrieta, 9. (23)

SASTRERIA "La Unión". Plaza Celenque, 1, entresuelo. Propaganda, gabán medida, forro seda, 70 y 80 pesetas. (A)

TRABAJO

Ofertas

PAGO buenos sueldos, representándome, trabajándome (localidades provincias). Apartado 544. Madrid. (5)

EMPLEADOS, obreros, zapato para caminar 25.000 kilómetros, 9 pesetas. Tres Cruces, 9. (5)

COLOCACIONES particulares, administradores, cobradores, mecanógrafos, ordenanzas, porteros, 16.000 colocados. Costanilla Angeles, 8. (5)

COLOCACIONES diversas gestionamos rápidamente, servidumbre, personal informado. Marte. Hortaleza, 116. (5)

SOCIO algún capital, trabajarlo, falta, urgente. Razón: Plaza del Carmen, 2. Taberna. (2)

NECESITO, con buenos informes, muchacha para todo y cocina. San Basilio. García de Paredes, 90

La afición por la historia medieval

Uno de los fenómenos más claros, que observamos los profesores de la Facultad de Filosofía y Letras de la Universidad de Madrid, como consecuencia del nuevo plan autonómico, es la gran cantidad de alumnos que se inclinan a los estudios de Historia medieval española. Clases que antes apenas contaban con la docena de alumnos, hoy llegan casi a rebasar el centenar; disciplinas, como el árabe, que en mis tiempos de estudiante, y muchos años después, no llegaban a tener ningún curso un promedio de seis alumnos, tienen hoy una verdadera multitud. La Edad Media interesa, sin disputa alguna, a los estudiantes de Historia y de Letras.

Para que la juventud haya llegado a tomar este interés ha sido preciso que antes se hayan aclarado una serie de puntos oscuros acerca del concepto de la Edad Media entre los historiadores, sobre lo que representó el período que va desde la caída del imperio romano hasta que se inicia el Renacimiento. Los escritores del siglo XIX, inspirados, acaso inconscientemente, por las ideas tétricas y melancólicas del Romanticismo, que forjó una Edad Media fantástica e ilusoria, llegaron a comparar a la Edad Media con la "noche" cuando la ponían enfrente de la época clásica o del Renacimiento, que venía a ser la "luz". Y todavía no es raro ver calificados a los tiempos medievales por autores discretos y de mérito como la "oscura noche".

Felizmente, a medida que los estudios históricos ahondan en la busca de datos y noticias para reconstruir la vida social y la vida espiritual del Medio Evo, se va haciendo más luminoso el cuadro y se va viendo con más claridad la gran cantidad de elementos vitales de nuestra civilización occidental, que tienen su gérmen y su desarrollo en los antes llamados "oscuros tiempos medievales". A cambiar de raíz estas ideas han contribuído eficacísimamente los estudios de los especialistas, de los filólogos, de los juristas, de los historiadores de la Filosofía, de la Medicina, de las Ciencias, del Arte, de la Literatura, quienes en monografías eruditas arrojaron la simiente que había de fructificar más adelante en el campo de la Historia. Las obras de estos historiadores beneméritos no llegaban al principio al gran público, se quedaban relegadas a las bibliotecas de los especialistas, eran conocidas de un escaso número de personas en toda Europa.

Pero estos estudios monográficos, especializados, difíciles, fueron haciendo prosélitos; y, para limitarnos sólo a España, se formaron verdaderas escuelas en torno de hombres abnegados y enamorados de cada disciplina; y Menéndez Pelayo en Literatura, Menéndez Pidal en Filología, Hinojosa en Derecho e Instituciones, Codera en Islamología, fueron trabajando cada vez con más entusiasmo y con más éxito, y así se aclararon una multitud de problemas oscuros, y se puso en el verdadero lugar—en cuanto los documentos que hoy poseemos lo permite—el carácter de la vida medieval, hasta llegar a la convicción de que había que prescindir del calificativo de "oscuro" y de la comparación con la "noche", atribuída durante el siglo XIX a la Edad Media.

A la vez ocurría otro tanto en toda Europa. Por eso, al intentar y realizar con éxito maravilloso el doctor George Sarton la síntesis de la Historia de la Ciencia en el mundo, ha podido dar el verdadero valor a la Edad Media; ha señalado con meridiana claridad la aportación que el Islam hizo al acervo común de la cultura humana, el papel que juega como transmisor de la Filosofía y de la Ciencia griega, por él recogida cuidadosamente en los dispersos restos de la época alejandrina y por él entregada en traducciones y comentarios a la curiosidad veraz de los Escolásticos, y puesta así en circulación en el canal de la ciencia humana. Por eso, Luis Halphen, en su reciente libro «L'essor de l'Europe (XI-XIII siècles)», publicado en París en la serie de «Peuples y civilizations», tras de hacer notar lo que en Europa persistió del mundo romano, después del derrumbamiento ocasionado por los Bárbaros, que fué la organización del Derecho, entona su canto sincero y cálido en elogio de la civilización árabe, y afirma, rotundamente, lo mucho que la Filosofía, las Ciencias naturales, las Ciencias matemáticas deben a los traductores y a los comentadores de la ciencia antigua.

Ha pasado, pues, del limitado círculo de los eruditos y de los especialistas al inmenso cauce del gran público, la idea exacta de lo que fué la Edad Media; y toda persona culta ha llegado a convencerse de que es imposible la solución de continuidad en el desarrollo de la cultura humana, aunque haya habido y tenga que haber todavía altibajos en el camino, por el cual la Humanidad va hacia la meta que el dedo de Dios le señala.

Y como España es el país más típico para encontrar juntas las huellas de dos civilizaciones, para estudiar el choque mutuo del Oriente y el Occidente; como nuestro país vió crecer en su suelo y desarrollarse una cultura que venía del Sur, a la vez que sufría la influencia de corrientes que venían por el Norte, el conocimiento de la Historia medieval española es una clave preciosa para conocer a fondo la Edad Media, para ver claramente sus características culturales. En Letras, en Artes, en Derecho, en Filosofía, en Ciencias, puede el estudioso hallar elementos preciosos para seguir paso a paso la marcha de la civilización. No es de extrañar, por tanto, que los estudiantes de Filosofía y Letras se sientan atraídos por el conocimiento de estas disciplinas, y pueden estar seguros de lograr un éxito seguro en sus investigaciones, que les servirá de premio a las muchas vigilias y a los penosos trabajos que son precisos para poder estudiar materias de Historia medievales.

Angel González PALENCIA

Crónica de sociedad

En la parroquia de Santa Lucía, de Santander, se ha celebrado la boda de la bella señorita Antonia Ruano y Muñoz, hija del fallecido ex ministro don Juan José Ruano, con don Luis Falla Casuso.

La novia vestía elegante traje blanco de "peau d'ange", cuya cola cogía la niña Julita Rodríguez Casuso, llevando las arras el niño Juan José Martín Ruano. Fueron padrinos don Rafael Botín y Sánchez de Porrúa y doña Dolores Falla Casuso, y testigos, don Miguel Ruano de la Sota, don Antonio Lavín Casalis, don Leandro Mateo y don José Luis Ruano, por la desposada, y por el novio, don Andrés Iturbe, don Ernesto Batista, don Rafael Falla y don Jesús Horra.

Los invitados a la ceremonia fueron obsequiados con un almuerzo, y el nuevo matrimonio salió en viaje de novios por España y el extranjero, para luego ir a residir en Cuba.

—En la residencia de los señores de Cortázar (don Ramón), en San Sebastián, se ha verificado la boda de su bellísima hija María Teresa Cortázar y Machimbarrena, con el médico don José María Zuriarráin.

La novia lucía elegante traje blanco de "peau d'ange", y de joyas, un collar de perlas y un broche de brillantes. Bendijo la boda el párroco de Santa María, don Agustín Embil, y durante el acto, el Orfeón Donostiarra cantó varias composiciones religiosas.

Fueron padrinos doña Vicenta Machimbarrena de Cortázar y don Anastasio Zuriarráin, padres de los contrayentes, y testigos, don Luis Elizalde, don Sebastián Machimbarrena, don José Orbegozo, don Gerardo Arrillega, don Juan Mutiozábal y don Luis Zuriarráin.

Los invitados fueron obsequiados con un almuerzo en la misma residencia, y los recién casados han emprendido un largo viaje nupcial, en el que recorrerán varias naciones europeas.

—En la iglesia de Santiago se verificó ayer el enlace de la bellísima señorita Maruja Rodríguez García, con el teniente de Infantería don Carlos Tenorio Cabanillas. La novia vestía un precioso traje blanco de "peau d'ange". Fueron padrinos la hermana del novio, doña Hortensia Tenorio de Zamorano, y el padre de la novia, don Francisco de Asís Rodríguez. Después de la ceremonia se obsequió a los invitados con un espléndido "lunch". El nuevo matrimonio ha salido en viaje de novios para varias capitales españolas.

—Pasado mañana, sábado, a las cuatro de la tarde, se celebrará en la parroquia de Santa Bárbara, la boda de la encantadora señorita María Antonieta Frade Oliveros, hija de los señores de Frade (don Joaquín), con el joven don Emiliano Roda Pérez.

—En Valencia ha sido pedida la mano de la bella señorita Lolita Guardiola Gironés, de distinguida familia de aquella capital, para el registrador de la Propiedad don Manuel Amorós Gozálbez.

Por el reciente luto del novio, la boda, que ha quedado concertada para el mes de diciembre, tendrá lugar en intimidad rigurosa.

—El pasado domingo, por la tarde, se celebró en la iglesia del Antiguo, en San Sebastián, el bautizo del hijo recién nacido de los señores de Castillo Caballero (don Javier). Administró el Sacramento el párroco, señor Lapeira, y se le pusieron al pequeño los nombres de José Javier.

Con este motivo se celebró en casa de doña Teresa Marqueze, viuda de Achalandabaso, abuela del recién nacido, una fiesta, a la que asistieron los amigos de dicha señora y de los abuelos paternos, marqueses de Jura Real, quienes, así como la bisabuela, señora viuda de Marqueze (don Alfredo), recibieron muchas felicitaciones.

—La vizcondesa de la Alborada acaba de sufrir una operación quirúrgica en San Sebastián, de la que se encuentra muy mejorada.

Viajeros

Se ha trasladado de San Sebastián a Roma, la duquesa de Zaragoza.

Han llegado: de San Sebastián, los marqueses de Monteagudo y la condesa viuda de Catres; de Torrelodones, la marquesa viuda de Perales; de Pola de Siero, la condesa de Villarías; de Segovia, los marqueses de Chiloeches e hijos; de Roma, los condes de Bañasco; de El Escorial, los marqueses de Perales; de San Sebastián, los señores de Zulueta, (don Luis) e hijos; de Vitoria, la señora viuda de Hoyos; de Llendo, la señora viuda de Viesca; de Vidiago, doña Benita Rubin; de Reinosa, la señora viuda de Herce; de Gibraltar, doña María Sangrán; de San Sebastián, don Domingo Salazar; de Amorevieta, don Emiliano Zuloaga; de Llodio, don Laureano Arana; de El Royo, don Ernesto Gutiérrez; de Vinuesa, don Juan Manuel Torroba; de Coruña, don Luis Espada; de Torrejón del Rey, doña Natividad Vázquez; de Torrelodones, don Javier García de Leániz; de Villaviciosa de Odón, doña Elisa Alvarez; de Segovia, doña María Cabanyes; de Junquera de Henares, don Julio Martín.

Necrológicas

Ayer falleció don Vicente Torroba Monroy, y su cadáver será trasladado hoy, a las diez, desde Lisboa, 6, a Ciudad Real.

PAISAJE ELECTORAL, por K-HITO

La mendicidad en Cataluña

DEL COLOR DE MI CRISTAL

LAS EMOCIONES DE LA SELVA

Se observa actualmente un recrudecimiento de la afición a películas de fieras. Por todas partes hay carteles pavorosos que llaman al público a presenciar en la pantalla terribles escenas de las selvas más o menos vírgenes. Y parece que el público disfruta mucho con estas cosas, a juzgar por la abundancia con que acude a los salones donde se exhiben.

¿Qué razones hay que justifiquen o excusen esta afición?

El gusto no puede adquirirse en un entrenamiento natural por la costumbre de este género de vida. En Madrid (fuera de las pobres prisioneras del Retiro) no hay fieras. Los animales más feroces con que puede tropezar el madrileño son las moscas y las cucarachas, y su caceria, por activamente que se haga, no da nunca lugar a peripecias emocionantes.

Sin duda es un gran beneficio vivir en un punto alejado de las selvas espeluznantes, donde el peligro de la dentellada acecha en todos los sitios y en todos los momentos, pero por lo que se ve el madrileño no aprecia este beneficio y echa de menos los encantos del riesgo continuo.

Si a la vuelta de cada esquina pudiéramos encontrarnos con un león, o al andar descuidados pisáramos una serpiente y desde los árboles de Recoletos los monos nos tiraran cocos a la cabeza (en el supuesto de que esos árboles fuesen cocoteros) el paseo por las calles de Madrid, aunque lleno de variedades amenas, resultaría bastante incómodo y no nos quedarían ganas de volver a ver los mismos espectáculos en película. Pero como nuestra vida, por más inquieta que nos la hagan las circunstancias, transcurre sin accidentes de esta clase, nos perecemos de curiosidad por conocerlos y disfrutarlos.

Hay en esto también algo de noble inclinación al heroísmo. Las andanzas en lugares poblados de fieras exigen un temple de ánimo tal que el que lo tenga debe de sentirse muy satisfecho de sí mismo. Pero no todos lo tenemos. El heroísmo es una cosa tan hermosa y tan digna del hombre, que el que más y el que menos quisiera poseer esta virtud. Sin embargo, a veces los héroes no salen triunfantes de la prueba sino muertos y comidos, y esta consideración enfría los ímpetus más ardorosos. Si hubiera un medio de ejercitarse en las acciones heroicas sin riesgo, sería lo mejor. Pues existe y a él acuden todos los que anhelan la emoción de ver muy cerca las fieras en libertad, oír sus rugidos y no exponerse a nada. La solución la dan por poco precio las películas.

Late también en el fondo esa apetencia de la vida salvaje que con tantos síntomas se advierte desde hace algún tiempo; vida libre y aventurera, sin las trabas de la civilización, pero gozada desde una cómoda butaca dentro de un salón lujoso y al abrigo de las molestias de la naturaleza, que es como mucha gente gusta de los placeres del salvajismo.

Por mi parte, no soy aficionado a tales espectáculos. Si por azar veo alguna de esas películas, la impresión que me produce es la del contento de vivir lejos de las selvas, en este Madrid donde los únicos animales que le molestan a uno son las moscas veraniegas y los ciudadanos desapacibles con que desgraciadamente se tropieza de cuando en cuando.

Tirso MEDINA

EL DEBATE PRECIOS DE SUSCRIPCIÓN
Madrid..... 2,50 pesetas al mes.
Provincias ... 9 pesetas trimestre
PAGO ADELANTADO
FRANQUEO CONCERTADO

El gobernador de Valencia se dirige al Arzobispo

Para rogarle que corrija supuestas extralimitaciones de algunos párrocos y predicadores en relación con el régimen. Me sorprende—dice en su contestación el doctor Melo—el proceder de esos sacerdotes, puesto que ya les señalé que nuestro deber era acatar la nueva forma de Gobierno. Si se sirve darme los nombres de los que han faltado, me apresuraré a corregirlos, con lo que no haré sino cumplir con un deber sagrado

Pudiera suceder—agrega el Arzobispo—que algunos alcaldes vean en la explicación sencilla de la Iglesia extralimitaciones

VALENCIA, 18.—El gobernador civil ha facilitado hoy a los periodistas las dos cartas que a continuación se transcriben:

"Reverendísimo señor Arzobispo de Valencia.—Venerable y muy respetado señor mío: Por diversos conductos, todos ellos veraces, llega a mi la noticia de que no pocos señores párrocos y predicadores se exceden en el púlpito, con más o menos vehemencia, con apreciaciones políticas contrarias al régimen instaurado por la soberanía de la nación y con excitaciones electorales, principalmente dirigidas a la mujer, en el mismo delictuoso sentido. Yo confío en la santa nobleza de su espíritu y en la recta inclinación de su voluntad, inspirada en las nobles Pastorales de Su Santidad León XIII y otros Pontífices de cristiana tolerancia, que su reverencia, apenas reciba esta carta, que con el más sincero respeto me permito dirigirle, se apresurará a corregir en lo mejor que fuese posible públicamente semejantes extralimitaciones, evitándome otras intervenciones para mi dolorosas a que me obligarían, no sólo mi lealtad para con el régimen y para con el Gobierno, sino el cumplimiento estricto de los deberes del cargo que por bondadosa benevolencia de mis superiores jerárquicos desempeño. En espera de su contestación, que con urgencia le encarezco favorable, se repite de su reverencia, puesto que ya tuve el honor de hacerlo al felicitarle por el 50 aniversario de su ordenación, atento y seguro servidor y, si tanta fuese su generosidad, amigo respetuoso, q. e. s. m., El gobernador civil, **Alberto Aguilera Arjona.**"

Contestación del Arzobispo

En contestación a esta carta, el gobernador ha recibido la siguiente:

"Excmo. señor gobernador civil de esta provincia.

Señor de mi mayor consideración y distinguido amigo: Recibo la suya del día de ayer, en la que se sirve manifestarme que no pocos señores párrocos y predicadores se exceden en el púlpito con apreciaciones contrarias al régimen actual de la nación, y con excitaciones electorales en ese mismo sentido. Agradeciendo muy de veras su atención, he de decirle que me sorprende sobremanera el proceder de esos sacerdotes, pues me consta que, en general, hasta aquí han cumplido con toda fidelidad las normas que les di al advenimiento del nuevo régimen, en que les recordaba que nuestros deberes, como hijos de la Iglesia y como ciudadanos de la tierra española, no son otros sino acatar sinceramente la nueva forma de Gobierno, que vino a regir los destinos de nuestra patria, respeten la autoridad constituída o que en lo sucesivo se constituyere y presten una leal cooperación a sus disposiciones, a fin de que el esfuerzo de todos vaya labrando la paz de nuestra amadísima España, y con ella la prosperidad de toda su vida nacional. Y les encarecía un punto, fundamentalmente recomendado después por mí de palabra y por escrito, a saber: que la predicación sagrada ha de ser tal en el fondo y en la forma, que se dedique a exponer las verdades de la salvación y se inspire en las Santas Escrituras y en las doctrinas de los Santos Padres, evitando cuidadosamente descender a complicaciones de orden político. ("Boletín Eclesiástico" de 15 de abril de 1931).

Bien pudiera suceder que algunas autoridades locales, juzgando con un apasionamiento muy explicable en estos asuntos, hayan visto extralimitaciones políticas y hasta ataques al régimen allí donde acaso no hay otra cosa sino la explicación sencilla de la Iglesia; pero si estas extralimitaciones fuesen un hecho real, yo agradecería mucho a vuecencia se sirviera decirme los nombres de los sacerdotes que las hubiesen cometido, para apresurarme a corregirlas, según me pide, en lo cual no haría otra cosa que cumplir con un deber sagrado. Y muy agradecido a las inmerecidas atenciones que me ha dispensado, y esperando vea siempre en mí una leal y sincera correspondencia a su honrosa amistad, mientras lo antes que me sea posible tenga el gusto de saludarle personalmente, queda muy suyo afectísimo s. e., q. l. b. l. m. y bendice, **Prudencio**, Arzobispo de Valencia. — 18 de octubre de 1933."

Una circular del gobernador

En vista del contenido de esta carta, dijo el gobernador, he encarecido a los alcaldes de toda la provincia que me den cuenta de cualquier extralimitación de esta clase que realicen los párrocos o predicadores, para tan pronto tenga conocimiento de ello dar traslado al Arzobispo con arreglo a los deseos expresados por éste en su carta, y si la corrección que el Prelado impusiese no fuese bastante, intervendré en uso de mis facultades y en cumplimiento de un deber. Creo—terminó—que con estas medidas se lograrán evitar incidentes desagradables.

La circular del gobernador civil a los alcaldes de la provincia dice así:

"Gobernador civil a todos los alcaldes: Recomiendo a usted lea en los periódicos de esta noche y mañana por la mañana cartas cruzadas entre reverendísimo Arzobispo de Valencia y gobernador civil acerca extralimitaciones políticas párrocos y predicadores en el ejercicio del culto, encareciéndole que sin vejación alguna, con alto sentido de respeto a las personas y a las convicciones católicas, me denuncie inmediatamente, caso de producirse, cuantos excesos estime comprobados de denuncias firmadas merezcan crédito. Salúdale, **Aguilera Arjona.**"

En el I. de Alicante están sin clases dos cursos

Suprimida la enseñanza religiosa, ha aumentado la matrícula y falta local

ALICANTE, 18.—A consecuencia de la supresión de la enseñanza religiosa ha aumentado la matrícula en el Instituto de Segunda enseñanza. Sin embargo, las clases del primero y segundo curso no han comenzado todavía por falta de local, y aún no se sabe cuándo podrán empezar.

Comienza en Guadalajara el curso de aerostación

GUADALAJARA, 18.—Ha comenzado el curso de aerostación, al que asisten dos jefes y ocho oficiales de diferentes Armas. Las ascensiones durarán quince días y después continuarán en Carabanchel.

EL "DUCE" REVISTA A LA POLICIA

ROMA, 18.—Ante una gran muchedumbre, el "Duce" ha pasado revista a las fuerzas de Policía y ha presenciado los ejercicios, en los que han puesto de manifiesto los agentes su instrucción y disciplina.—**Daffina.**

Transatlántico francés puesto a flote

MARSELLA, 18.—Esta mañana ha sido desembarrancado el barco "City of París", que se dirige al puerto de Marsella por sus propios medios.

Detención en Italia de un ingeniero esloveno

BELGRADO, 18.—Las autoridades italianas han detenido al ingeniero esloveno señor Dedek, que reside en Ljubliana.

Se agrega que no le pondrán en libertad hasta que recobre la suya el espía italiano Paranzani, que cumple actualmente en Yugoeslavia una pena de doce años de trabajos forzados.

Según noticias de Roma, dicho ingeniero se hallaba en territorio italiano con su chofer y había obtenido fotografías de los soldados italianos que efectuaban maniobras.

Notas del block

EL discurso de Gil Robles en el Monumental Cinema ha desbordado a "El Socialista", que necesita bien poco para salir en riada.

"Gil Robles—grita—ha corrido el velo que ocultaba las aristas inquisitoriales, feroces propósitos de una burguesía criminal, y ha mostrado al desnudo un movimiento fascista."

Y con grandes aspavientos y alaridos exhibe el texto vitando de Gil Robles: "Hay que ir a un Estado nuevo. ¡Qué importa que nos cueste sangre! Necesitamos el Poder íntegro... Cuando llegue el momento, el Parlamento, o se somete, o lo suprimimos. La democracia no es para nosotros un fin, sino un medio para ir a la conquista de un Estado nuevo".

"El Socialista" se yergue, poseído de ira: "Lo que ignora Gil Robles y toda la canalla que le sigue es que en ese juego de violencias a que se nos cita, nosotros estamos dispuestos a vencer... A matar y a no dejarnos matar..."

Lleva "El Socialista" una temporada de constantes sacudidas epilépticas, y su razón, que nunca anduvo bien, ya no rige. De otro modo no se explica sus arrebatos de energúmeno por unas frases que casi con idénticas palabras y con mucha más violencia y veneno las viene aireando en sus columnas y las repiten los jefes socialistas en los mitines.

"La democracia tiene para nosotros un valor convencional", decía en abril. "El partido socialista—afirmó Largo Caballero en su discurso del 24 de julio—va a la conquista del Poder, si puede, legalmente, con arreglo a la Constitución, y si no, como podamos". "Con nosotros—dijo Largo Caballero en Ginebra—cuanto se quiera; sin nosotros, ni un paso". Y poco antes: "¿Libertad para qué?, se pregunta todo auténtico hombre de Estado... Sería una ingenuidad que los verdaderos republicanos y los socialistas no estamos dispuestos a cometer".

Y prolongaríamos esto con las detonaciones de Teodomiro, y de Cabrera, y de Bruno, y con las instrucciones a las milicias socialistas, y con incontables textos...

De modo que lo mejor que puede hacer "El Socialista" es recoser sus vestiduras y tomar bromuro.

* * *

ALBORNOZ ha sido—a juicio de su amigo Marcelino Domingo—el hombre que más leyes laicas ha firmado en el mundo.

Pero "Luz" nos descubre en su editorial de anteayer que no hacían ninguna falta.

"No nos hizo falta—escribe—que viniera la República, a los que no profesábamos la religión católica, para casarnos por lo civil; no hacía ya falta en España mucho heroísmo para casarse civilmente; el que quería, se casaba ya por lo civil antes de la separación de la Iglesia y el Estado, como en cambio hoy siguen cumpliendo los sacramentos de la Iglesia, republicanos o socialistas que han votado la separación. Esto no quiere decir que la República no deba ser laica, sino que aun el laicismo, que parece tan inseparable de una República del tipo de la española, es adjetivo a ella".

¡El laicismo, adjetivo! Pero, entonces, ¿qué queda de la República de Marcelino, de Albornoz y de Azaña?

Queda el ridículo. Y esa confesión de que se podía ser laico en tiempos de la Monarquía sin sentar plaza de héroe.

Vean cuán fácilmente se derrumba un monumento construído con medio siglo de verborrea.

* * *

AZAÑA, el creador del nuevo estilo, al dirigirse a los concurrentes a la Asamblea de Acción Republicana, les interrogó, como a simples reclutas:

—¿Tenéis miedo a la propaganda monárquica?

Respondieron unánimes:

—¡No!

—¿Queréis que siga la política que imperaba hace un mes?

De nuevo contestaron a coro:

—¡Sí!

A eso se llama hacer la oca. ¡Cómo no van a querer que siga la política a la que todos los reunidos servían de una manera tan provechosa para ellos.

Querer que siga, claro es que quieren. Lo difícil es conseguirlo.

El nuevo estilo tiene a veces unas preguntas que son una broma de inocentes.

A.

Los teléfonos de EL DEBATE son: 21090, 21092, 21093, 21094, 21095 y 21096

Folletín de EL DEBATE 43)

CLAUDE VELA

LA MUJER QUE NO CREIA EN EL AMOR

(NOVELA)

(Traducción expresamente hecha para EL DEBATE por Emilio Carrascosa)

ja temperatura y de la bruma que lo envolvía todo. Acurrucada en un butaca, al amor de la lumbre, me abandoné a mis recuerdos, que no podían ser más crueles; me sentía cansada, maestro, y tan descorazonada, que no hubiera usted podido reconocer a su discípula si me hubiese visto en aquellos momentos... Después de cenar despedí a Mahmoud y a Ascensión para que se fueran a dormir cuando quisieran. Los pobres me daban mucha pena; compartían mi dolor y mis tristezas, sentían conmigo, y, temerosos de aumentar mi sufrimiento, no osaban mirarme, para que yo no pudiera descubrir las lágrimas que velaban sus ojos... Al cabo de un rato decidí acostarme también, por si encontraba en el sueño el aquietamiento de espíritu que tanto necesitaba, el olvido, aunque fuera momentáneo, de los pensamientos que en tan atroz suplicio me tenían sumergida.

"Me conviene decir aquí, para el mejor orden de mi relato, que los medicamentos que ha tenido usted la bondad de enviarme habían llegado la víspera. El cajón, no del todo abierto, permanecía en el centro de la sala, que yo llamo pomposamente "el laboratorio".

"Transcurrieron unas horas, no sé si pocas o muchas, porque terminé por perder la conciencia del tiempo, hasta que unos golpes dados violentamente en la puerta de la alcoba vinieron a devolverme a la realidad. El que llamaba era Mahmoud, a quien oí hablar en árabe con alguien. Me eché a toda prisa una bata, y cuando salí de la habitación sorprendí algunas palabras de un diálogo que bastaron para ponerme al corriente de lo que se trataba: me traían un enfermo en estado gravísimo, casi moribundo. Ordené a Mahmoud que hiciera pasar inmediatamente a los que venían a buscarme, y me vi ante un cabileño que apretaba contra su pecho un informe montón de harapos. Gracias a los buenos oficios que como intérprete me prestó Mahmoud, pude enterarme de lo que el desdichado decía; desde hacía tres días su hijo, un adorable bebé de poco más de dos años, que me costó no poco trabajo sacar de entre los trapos andrajosos en que venía envuelto, se ahogaba a consecuencia de una enfermedad en la garganta. La infectas cataplasmas recetadas por los curanderos del poblado no habían conseguido aliviarlo... El otro hijo del cabileño, muchacho de diez años, que acudía a la escuela del Fuerte, le dijo a su padre que la "tebib cristiana" curaba a los niños y curaría también a su hermanito. Entonces el pobre padre, enloquecido por el dolor, y a pesar de que las gentes del poblado trataban de impedirlo, había tomado en los brazos al niñito moribundo para venir a traérmelo; durante más de media hora tuvo que caminar en plena noche, a campo traviesa, bajo la caricia húmeda y glacial de la bruma; para penetrar en el Fuerte le fué preciso burlar la vigilancia de los soldados, que no le habrían permitido pasar, exponiéndose a que uno de los centinelas disparase contra él. Pero nada le arredró; su hijo se le moría, y ante este peligro todos los demás que él pudiese correr eran bien poca cosa...

"Ascensión reanimó la lumbre de la chimenea, que aún no se había extinguido por completo, e improvisó en el diván un lecho, sobre el que fué colocado el enfermito, cuyo rostro amoratado anunciaba la inminencia de la muerte por asfixia. Un ligero examen me fué suficiente para diagnosticar un caso de difteria. El cabileño, de rodillas a mis pies, me suplicaba en su idioma, con desesperado acento, que curara al niño, que se lo salvara de la muerte... ¡Y besaba mis manos!

"Me dirigí apresuradamente al laboratorio, seguida por Mahmoud, y mientras éste buscaba las ampollas de suero preparé la jeringa de las inyecciones. Cuando volvimos a mi cuarto no se oían sino la respiración anhelosa y silbante del niño y los entrecortados sollozos de su padre.

"Y entonces comenzó la lucha, maestro, la lucha terrible que usted conoce mejor que nadie, y que se entabla entre la muerte, que quiere aniquilar una existencia, y la voluntad del médico, que quiere salvarla.

"Las horas transcurrieron angustiosas, llenas de ansiedad, sin que la situación se modificara favorablemente, a pesar de las inyecciones, que, sin perder tiempo, comencé a aplicar. Por fin, a la tercera ampolla, la fiebre altísima descendió unas décimas y la respiración se hizo más normal; unos minutos después se había descongestionado el rostro del chiquillo, que abrió los ojos. Traduciendo al árabe mis palabras, Mahmoud le dijo al cabileño que su hijo estaba salvado, que nada tenía que temer por su vida. ¡Ah, maestro, en aquel instante comprendí toda la grandeza de la misión que nos está confiada a los médicos!

"Para completar mi obra y vigilar la curación del chiquillo, convencí al padre de que no debía llevárselo hasta que estuviera completamente restablecido, y aquí tengo, en mi propia casa, al pequeño Areski—que es el nombre del niño—, ya en franca y rápida convalecencia. La pobre criaturita me conoce, se diría que me adivina, y en cuanto me ve tiende hacia mí sus brazos y clava en los míos sus ojos dulces y llenos de confianza. Ayer se me presentó la madre de mi enfermo; traía guardadas en el pecho las que ella llama "sus joyas", unos pendientes, varios collares y algunos brazaletes de metal, que se empeñaba en regalarme, que me suplicó reiteradamente que aceptase, exclamando, transfigurado el rostro por la alegría: "¡Tómalos, tómalos, "tebib cristiana"; has salvado a mi hijo y no puedo pagarte de otro modo ni con nada que tenga más valor para mí!" Sólo a costa de grandes esfuerzos conseguí que desistiera de su empeño. ¡Y yo que creía que estos cabileños de la montaña eran gentes endurecidas de corazón, incapaces de ningún sentimiento noble...!

"Con objeto de evitar cualquier contagio, he suspendido la consulta en el dispensario, y tengo dadas órdenes severas para que no se permita la entrada en él a ningún niño, pues temo que se desarrolle una epidemia. He advertido a las autoridades francesas de la conveniencia de realizar una visita de inspección sanitaria en el poblado de Taurirt, que es el de los padres de Areski, por si hubiera algunos otros casos, como sospecho.

"Pero acaba de despertarse mi bebé, y ello me obliga a poner el punto final en esta carta. Maestro, le dejo a usted para cumplir mis deberes de enfermera; voy a darle al enfermito, a quien acabo de levantarle la dieta, el primer plato de sopa.

Estéfana."

"15 de noviembre.

"No se inquiete, maestro, si de cuando en vez lo dejo sin noticias mías por más tiempo del que yo quisiera. Mis temores eran justificados y no han tardado en cumplirse. Una epidemia de difteria se ha extendido por toda la región, y nos tiene en jaque continuo tanto al doctor Favier como a mí. Escoltada por dos jinetes que el comandante en jefe del Fuerte ha puesto a mi disposición, me paso los días a caballo o a lomos de un mulo, yendo de pueblo en pueblo y de aduar en aduar. Le aseguro a usted, querido maestro, que hace falta un fuerte concepto del deber y un gran espíritu de caritativa abnegación para entrar en las infectas casuchas de estos montañeses, en las que gentes y bestias viven en una repugnante mezcolanza, propicia al fomento de todas las enfermedades; son verdaderos tugurios, donde el humo del hogar, que suele ser una excavación practicada en el suelo de tierra, no tiene otra salida que la de la puerta, y donde se respira una atmósfera sofocante y nauseabunda, con olores de mugre y de suciedad que no todos los estómagos pueden soportar... ¡Pero salvamos tantas vidas, que lo damos todo por bien empleado!

"Hoy me siento fatigada como ningún día. He recorrido cinco pueblos y visitado a un centenar de enfermos, para lo que me ha sido preciso cubrir una distancia aproximada de cincuenta kilómetros cabalgando sobre un mulo. El viaje ha sido muy poco cómodo y no ha estado exento de peligros, porque la cabalgadura ha tenido que caminar continuamente bordeando precipicios. ¡A tales alturas es cuando resultan particularmente peligrosos los vértigos! Por si acaso, me he guardado muy mucho de asomarme a las simas que se abrían a mis pies.

"Espero con impaciencia su carta...

"¿Tiene usted buenas noticias del señor Darbois?

Estéfana."

* * *

Lo que la señorita de Lessart no quiso decir, por modestia, lo que le ocultó al doctor Clane, fué la popularidad que la curación de Areski le había conquistado entre los indígenas de toda la región. En los zocos o mercados que una vez por semana se celebraban en los alrededores del Fuerte, y a los que acudían gentes de todos los poblados, el padre del niño se había hecho lenguas de la prodigiosa cura, y la noticia había corrido como un reguero de pólvora. Y como la epidemia continuaba extendiéndose por el país y haciendo estragos, eran numerosas las gentes que acudían a llamar a la puerta de la casa de la "tebib cristiana" para reclamar su asistencia médica. En su calidad de mujer, Estéfana podía entrar en todas partes, incluso en lo más secreto de los hogares, para cuidar a las niñas y a las jóvenes atacadas por la terrible dolencia, y por doquiera cundían las alabanzas prodigadas a la doctora y a su sabiduría, alaban-

(Continuará.)