EL TIEMPO (S. Meteorológico N.).—Probable hasta las seis de la tarde de hoy. Cantabria, Aragón y Cataluña: Vientos y buen tiempo. Resto de España: Vientos flojos, cielo nuboso y algunas lluvias. Temperatura: máxima de ayer, 21 en Badajoz; mínima, 2 bajo cero en Palencia. En Madrid: máxima de ayer, 18; mínima, 6,2. (Véase en séptima plana el Boletín Meteorológico.)

EL DEBATE

PRECIOS DE SUSCRIPCION
MADRID..... 2,50 pesetas al mes
PROVINCIAS..... 9,00 ptas. trimestre
PAGO ADELANTADO FRANQUEO CONCERTADO

Domingo 2 de abril de 1933 MADRID.—Año XXIII.—Núm. 7.285 CINCO EDICIONES DIARIAS Apartado 466.—Red y Admón., ALFONSO XI, 4.—Teléfonos 91090, 91092, 91093, 91094, 91095 y 91096

HEMEROTECA MUNICIPAL MADRID

Ayer abrió el Pontífice la Puerta Santa de la Basílica de San Pedro

Ante la inauguración del Año Santo

Ha inaugurado Su Santidad Pío XI el Año Jubilar, anunciado la Navidad última y proclamado en la Bula Constitutiva del 6 de enero. Ello significa que, siguiendo una lejana tradición, la voz de la Iglesia llama ahora otra vez al mundo, a una tregua de paz y de concordia. La voz se levanta con un fuerte eco de universalidad. Con aquel acento con que ha venido repitiéndose cada cinco lustros y que desde 1300, en que Bonifacio VIII instituyó el primer jubileo, ha llevado a la Ciudad Eterna peregrinos de todas las razas y de todos los pueblos, para ganar las indulgencias y bendiciones del Santo Padre. Diríase así que casi todos los siglos han visto interrumpido el curso de sus acontecimientos políticos y sociales por esta tregua pontificia de los Años Santos. No hay más, en efecto, que repasar su historia para observar cómo en cada uno de ellos se desplaza una corriente de viajeros de todos los países a Roma, entre los que no es raro contar, entre los Monarcas y Príncipes, la flor de la intelectualidad en las letras, las ciencias y las artes.

Pues todas estas celebraciones históricas tuvieron desde su más primitivo origen un profundo sentido de oración y de penitencia, no sólo como instrumentos para establecer la paz y la concordia con la restauración de la vida interior cristiana, sino como medio de atraer con ellas la pacificación de los pueblos y obtener de lo alto la cesación de las calamidades públicas. Este significado de expiación alcanzaron ya en el Antiguo Testamento aquellos jubileos en que todas las clases sociales se unían para la plegaria y para la penitente humillación. La razón de tal costumbre no estribaba en otra cosa, que en el firme convencimiento de que la paz se aleja de las almas cuando éstas se apartan de la piedad y de que no vienen las revoluciones ni las grandes conmociones políticas y sociales, si no les ha precedido un período de honda crisis espiritual y de derrumbamiento de los valores morales internos.

No entra, sin embargo, la actual celebración jubilar en el cuadro de las grandes conmemoraciones seculares. Se sale de ellas. Las supera todavía por su significación especial. Pío XI ha celebrado ya durante su glorioso pontificado dos solemnes jubileos. El de 1925 fué el ordinario del cumplimiento de los cinco lustros, establecidos por la tradición de la Iglesia. El de 1929 fué una gran fiesta particular, con ocasión del vigésimoquinto aniversario de la ordenación sacerdotal del Pontífice. El de ahora, es de oportunidad aún más extraordinaria y solemne, porque se concede, para recordar a los pueblos y a los hombres, que fueron redimidos con la sangre de Dios hace mil novecientos años. Y ¿quién podrá dudar, ante el panorama del mundo y ante la conmemoración más grande de la historia, que es hoy más necesario que nunca ese plazo anual de oración y de penitencia, esa tregua a los problemas materiales para levantar la mirada a lo alto y buscar una corriente de espíritu que renueve la agitación en que se debaten los pueblos? Por doquiera se observa una calamidad común. La sociedad afincada "a las cosas terrenas y caducas" está abatida en una era materialista de rencores y de odios. El egoísmo ha desplazado a la justicia social. Por todas partes palpita la apología de la violencia. Y cuando no es el desenfrenado nacionalismo, es la subversión marxista de todo lo espiritual, o la rivalidad creciente entre las naciones, o el atropello de la libertad de la Iglesia. En los cambios políticos de muchos pueblos no se ha omitido el instinto de la venganza y no faltan otros sumidos en la miseria y en la lucha de clases. Pues sobre estas ruinas morales se levanta, como única institución inmortal la Iglesia, para anunciar con el recuerdo de un Dios que murió por el mundo, que hay en este año de universal desolación un foco de esperanza. Esperanza que no está en los conflictos, en los desarmes, en las deudas, en las reparaciones, en los intereses económicos y financieros, sino en la restauración del espíritu, lograda por la fe en Aquel que regeneró el universo hace diecinueve siglos.

Mas no se restauran los espíritus para la paz, si la obra renovadora no empieza por el factor personal. Y he aquí que, casi a los dos mil años, la sociedad derrumbada necesita otra vez de aquella "buena nueva". Necesita una reevangelización. Porque si los grandes triunfos son producto de la voluntad, una voluntad no se crea sin una firme convicción. ¿Qué duda cabe, que pensando en nuestra patria aludimos a la Acción Católica, de cuya obra salvadora depende, a la larga, la formación de ciudadanos con conciencia de sus deberes y con fortaleza para hacer valer también sus derechos?

Mas volvamos al Año Santo. El Papa, que contempla en su derredor el tristísimo panorama del mundo, llama a él a todos los fieles para que por medio de expiaciones y plegarias le acompañen a implorar la pacificación de las almas, con confianza inflexible en el socorro de lo alto. Digamos con él que "ojalá Dios haga que este sagrado año devuelva la paz a los espíritus y en todas partes la debida libertad a la Iglesia y la concordia y verdadera prosperidad a todos los pueblos".

El Papa iluminó la Cruz de Florencia

Inició los cánticos mediante la "radio", que transmitió su voz

ROMA, 1.—A las veinte horas se ha efectuado en la Biblioteca privada del Pontífice la ceremonia de la iluminación de la Cruz Monumental erigida en el Monte Senario, cerca de Florencia.

Estaban presentes: Monseñor Cacciadominioni, Maestre de Cámara; el Padre Gianfranceschi, director de la Radio Vaticana, y algunos operadores técnicos.

A las 19,30, el Pontífice escuchaba por el altavoz las canciones que se ejecutaban en el Monte Senario, y pocos minutos antes el Padre Giafranceschi anunció que el Pontífice iba a iluminar la Cruz utilizando el especial circuito establecido. El Pontífice exclamó: "Ecce crucem Domini venite adoremus", e inmediatamente actuó sobre el pulsador. En el acto llegaron voces de Florencia, por el altavoz, diciendo: "Ecco croce est illuminata".

El Pontífice escuchó después otros cánticos y los sonidos de las campanas de la iglesia de la Anunciación de Florencia, y, por fin, pronunció el "Deo gratias", dando por terminada la ceremonia.—**Daffina.**

La Derecha R. Valenciana

INAUGURA HOY EN LA CAPITAL SUS NUEVOS LOCALES

VALENCIA, 1.—Mañana, domingo, se inaugurarán los nuevos locales de la Derecha Regional Valenciana, instalados en el llamado Palacio de Cervellón, sito en la plaza de Tetuán, frente a Capitanía General. El edificio se levanta en un hermoso solar, que es uno de los más grandes de Valencia. El café empezará a funcionar desde mañana mismo, y las oficinas lo harán desde el lunes.

Mitin de propaganda

SANTIAGO, 1.—Mañana, día 2, en la Villa de Estrada, los elementos de la Unión de Derechas, darán un mitin de propaganda.

Ha entrado en servicio el acorazado "Deutschland"

BERLIN, 1.—Comunican de Wilhelmshaven, que hoy ha sido puesto en servicio el crucero-acorazado "Deutschland".

La ceremonia en las otras Basílicas

Efectuaron la apertura los Cardenales Cerretti, Marchetti Selvaggiani y Granito

ROMA, 1.—El Cardenal decano Granito di Belmonte, Legado del Pontífice para la apertura de la Puerta Santa de la Basílica de San Pablo, fué recibido en ello por el Abad Vannucci, por el Abad Primado Stotzinger y por otros Abades Benedictinos, trasladándose a la Capilla de la Sacristía, donde se revistió y, entonando el "Veí, Creator", se dirigió a la Plaza adyacente a la Basílica, precedido de un cortejo, formado por representaciones de varias comunidades y atravesando la muchedumbre, que le había formado una calle. Junto a la entrada central de la Basílica, cumplió el rito de la apertura de la Puerta Santa.

El Cardenal Cerretti, Legado del Pontífice para la apertura de la Puerta Santa de la Basílica de Santa María la Mayor, se trasladó a la iglesia de San Vito, donde se revistió, yendo después, precedido del cortejo de Clero, Canónigos y Penitenciarios, a la Basílica, donde verificó la ceremonia de la apertura. También aquí se pasó por en medio de la muchedumbre para la ceremonia.

En la Basílica Patriarcal de San Juan de Letrán, el Legado del Pontífice, Cardenal Marchetti Selvaggiani, se trasladó procesionalmente, precidido del Capítulo de la Catedral de Roma, al Santuario donde está el Sancta Sanctorum, siendo recibido por los Padres Pasionistas. El Cardenal etró en la Capilla y descubrió la imagen Acheropita del Salvador. Volvió luego a la Capilla de San Lorenzo, donde se revistió y, acompañado de los Obispos, Canónigos y Clero, se trasladó a la puerta principal de la Basílica atravesando por en medio del pueblo, que oraba en la Plaza, y cumplió el rito, abriendo la Puerta Santa. Después adoró la "Mesa de Cristo", que, según la tradición, fué la mesa donde se celebró la última Cena.—**Daffina.**

El presente número de
EL DEBATE
consta de
VEINTE PAGINAS
Su precio es de VEINTE CENTIMOS

Asistieron a la apertura cincuenta mil personas

Entre ellas figuraban el ex rey de Grecia y el alcalde de Londres

EN EL CORTEJO FIGURABAN VEINTICUATRO CARDENALES

El Pontífice fué aclamado con entusiasmo delirante

ROMA, 1.—La multitud romana—mejor dicho, católica, porque en ella figuraba "gentes de todas las naciones"—juzga hoy que el Año Santo comienza con un augurio feliz, traído por un vuelo de palomas. Una de ellas, que el pueblo no podía ver, por ocultarla el pórtico de la Basílica, en la cornisa de la Puerta Santa huyó asustada sin duda por el estrépito del muro al caer—cuatro toneladas de piedra—y surgió bruscamente ante los ojos de la multitud apiñada en la plaza de San Pedro. Una oración por la paz.

Multitud católica también porque la acompañaban con el pensamiento y la oración millones de fieles en todo el mundo, e incluso con los sentidos, ya que si no presenciaban la ceremonia la oían trasmitida por la radio del Vaticano. Y como testimonio de esa su presencia invisible en la celebración centenaria de la Redención, millares de telegramas han llegado a Roma con el mensaje de fe y de cariño de los más remotos lugares de la tierra.

No es fácil calcular multitudes. Hoy en la Basílica, la necesidad de dejar paso libre al cortejo restringió el espacio disponible en San Pedro, pero dentro y fuera de la Basílica no había menos de 50.000 personas. Cuidaron del orden con un servicio perfectamente organizado las autoridades de Roma, mientras dentro del templo mantenían a la muchedumbre los cuerpos armados del Vaticano.

Se había erigido un trono para el Pontífice en el pórtico junto a la Puerta Santa. El muro que la cerraba se rodeó con una tela metálica, de modo que un solo tirón bastó para hacerla caer apenas el Pontífice hizo las tres llamadas rituales, y sin dificultad y con un solo esfuerzo, se retiraron los escombros, evitando todo retraso.

La apertura

Fué un poco después de las once y media. El cortejo—24 Cardenales y centenares de [illegible]—esperó al Pontífice al salir de [illegible] Sixtina, donde había adorado el [illegible]nto, y descendió por la Scala R[illegible]sta el pórtico entre dos filas de [illegible]tes con cirios encendidos, que en[illegible]aban el himno de la Cruz. La llega[illegible] del Pontífice en la Silla Gestatoria, bajo el dosel de seda, fué acogida con una inmensa aclamación. Una vez en el trono, el Cardenal Lauri, Penitenciario Mayor, le entrega el martillo de oro con el que ha de golpear la Puerta Santa.

La multitud espera silenciosa, tanto que a distancia se percibe la voz de Pío XI. "Aperite mihi portas justitiae", dice al golpear por vez primera el muro, y continúa en el segundo y tercer golpe: "Introibo in domun tuam Domine"; "Aperite portas quonian nobiscum Deus". Vuelve Su Santidad al Trono e inmediatamente cede el muro, girando sobre su base hacia el interior de la Basílica. Los penitenciarios lavan el umbral con agua bendita y lo secan después con lienzos blancos. El Pontífice desciende nuevamente del Trono, llevando en sus manos un cirio encendido y una cruz, se arrodilla en el umbral, reza en silencio y, por último, mientras entona el "Pange Lingua", entra en el templo, seguido del cortejo que procede lentamente hasta el altar del Sacramento. El silencio se ha roto desde que cedió el muro. Primero por la voz de las campanas de Roma, centenares de lenguas de bronce y de plata. Después por las aclamaciones de las gentes que fuera despiden a Su Santidad, y las de dentro de la Basílica que saludan al Pontífice. En el altar del Sacramento están las Cofradías de Roma, que han de vigilar las Puertas Santas durante el año. Pío XI se dirige a ellos afirmando que todos los Años Santos son de una gran solemnidad, por la efusión más grande de la Divina Misericordia, porque son más generales las oraciones que de la tierra se elevan al cielo y por la abundancia de obras buenas de que se hace acopio, este Año Santo es y rima con la más grandiosa de todas las solemnidades, con una solemnidad sin par, porque recibe su importancia de los infinitos valores de la Divina Redención, de la cual todos somos beneficiarios y de la cual, después de diecinueve siglos, vemos los copiosos frutos de tantas bendiciones que nos ha donado largamente el Redentor con su inconmensurable Amor.

Después de adorar las reliquias de Santa Petronila, el Papa entra en la nave central, que recorre en medio de aclamaciones triunfales, desciende de la Silla Gestatoria frente al faldistorio, y se arrodilla para asistir a la exposición de las sagradas reliquias que hacen los canónigos del Cabildo Vaticano desde el balcón de la capilla que existe en la cúpula. El paño de la Verónica, el tesoro inestimable que desde siglos custodia la Basílica Vaticana, produce en la multitud una emoción hondísima. ¡Es el rostro divino, tal como hace mil novecientos años lo enjugó la piadosa mujer en la Vía dolorosa!

La bendición

Cede la emoción silenciosa cuando el Pontífice, de nuevo sobre la Silla Gestatoria, recorre la nave hacia el pequeño trono dispuesto en el centro de la Basílica para dar paso al entusiasmo. Los aplausos resuenan de nuevo juntos con los gritos de aclamación. Hasta que Su Santidad alza los brazos para bendecir. Se diría que el templo está desierto; tal es el silencio sin límites de la multitud recogida.

Dos Cardenales diáconos leen la fórmula en latín y en italiano de la indulgencia plenaria concedida a los asistentes. Y el Papa recorre otra vez la nave y vuelve a sus habitaciones rodeado por los gritos de triunfo.

La Puerta Santa se abrió a las once y treinta y siete; la bendición se dió a las doce y cuarenta y tres minutos. A la ceremonia asistieron la familia del Pontífice, el ex Rey de Grecia y el príncipe Cristóbal de Grecia, con su esposa y la princesa Estefanía de Bélgica con su esposo el conde de Lonyay. En la tribuna diplomática estaba el alcalde de Londres. Entre los Cardenales estaban el de Quebec, Monseñor Villeneuve; el primado de Polonia, Monseñor Kakowski; el Arzobispo de Turín, Monseñor Fossati, y el Arzobispo de Nápoles, Monseñor Ascalesi.

El avance hitleriano en Austria

UN NUEVO CAUDILLO DE LAS MILICIAS RACISTAS

Impresión pesimista en París

(De nuestro corresponsal)

PARIS, 1.—Viena será siempre para nosotros un sueño de espejos empañados; un grupo silencioso que escucha el sonar del clave a la luz de dos bujías; un salón con madera barroca y terciopelos amarillo. Al decir Austria, vemos la pareja de enamorados—ella prendiéndose acaso la flor en la cintura—; la larga avenida de ceremoniosos mirtos. Si una voz viene de allí creemos oír tan solo un susurro de alas mozardianas o una brisa de suaves violines. La voz de Viena puede sonarnos a piano o a arpa. No a timbales horrísonos, a ciclón, a ruido sobre ruido.

Y, sin embargo, ya al oído de Francia comienza a llegar desde aquellas lejanías como un prenuncio de tormenta. Ya aquí se prepara a recibir sin demasiado escándalo noticias de agitación y de tumulto. Ciertos hechos advierten la intensidad con que el contagio hitleriano prende en el antiguo Imperio. El auge del nacionalismo socialista en Austria se comprueba de día en día y hora en hora. Es como una marea reflujo de la gran marea germánica, cada vez más alta y más ambiciosa.

Los corresponsales de la Prensa de París en Viena comentan la disolución de la Schutzbund socialista, como una medida semihitleriana. Otro país que declara la guerra al marxismo en forma más o menos descarada, pero irrecusable. Guerra, sin duda, destinada a tranquilizar la opinión burguesa del campo y quizá a disasociar el frente de hostilidad al Gabinete que forman los hitlerianos con los socialdemócratas. Pero a esta maniobra de viejo estilo no le otorgan los comentaristas gran probabilidad de éxito. Suponen, en efecto, que la opinión no se contenta todavía y exige llevar las cosas al último extremo. Para esto el nacionalsocialismo cuenta con la nueva personalidad que se le ha incorporado, sobre todo, con el doctor Brandl. No se habla en Austria de otra cosa, dice el cronista de "L'Information". Este ex jefe de la Policía vienesa, alto funcionario con diversos ministerios, había permanecido hasta ahora dentro de la política y al margen de las formaciones belicosas. Hoy se presta a acaudillar a los "nazis", anunciando un viaje a Berlín y a Roma para entrevistarse con Hitler y Mussolini. Por otra parte, el burgomaestre de Viena, Seitz acentúa estos días su trato de favor a las milicias "nazis" en detrimento de los mismos heimveherem, quizás por el apoyo que éstos prestan a la situación gubernamental. Todo indica que la situación del canciller Dollfuss es semejante a la de von Papen unos meses antes del advenimiento hitleriano. También entonces Papen quiso contener el muro imitando un poco al adversario, es decir, haciendo lo mismo que Hitler, pero sin Hitler y sin su violencia juvenil. Al cabo los adversarios concluyeron por reconciliarse y hoy se ve a Papen al lado del canciller. Así ven los comentaristas de París a Dollfuss, y ya sus ojos ven, por añadidura, un frente único de milicias, llegando desde Berlín hasta cerca de Trieste y el Anschluss, la reunión de Austria con Alemania, plenamente realizada.—**Eugenio MONTES.**

4.200 pesetas para el ISO en dos donativos

El Instituto Social Obrero está recibiendo numerosos donativos de personas que, compenetradas con la necesidad de crear propagandistas obreros que difundan los principios de la sociología católica, quieren cooperar con su auxilio económico a la labor que se ha impuesto el I. S. O. Entre los últimos recibidos figura uno de 3.200 pesetas, enviado por "Angel y Emilia", de Santander, y otro, de 1.000 pesetas, de "Un católico madrileño".

LO DEL DIA

Promesas que no son sino promesas

Se nos atienda o no, no cejaremos en pedir respeto a los derechos ciudadanos, a diario atropellados, y en reclamar el castigo de quienes los vulneran y de las autoridades consentidoras del desmán. No nos cansaremos tampoco, de recordar al presidente del Consejo su ofrecimiento solemne de que todos los partidos podrán hacer su propaganda electoral, y de que el Gobierno impondrá a las autoridades, a sus agentes y a todos los partidos y a todos los ciudadanos, el escrupuloso respeto al derecho ajeno. En fin, mientras los hechos no nos manden decir lo contrario, clamaremos por el cumplimiento de esa promesa, o de ese deber, y diremos que hasta ahora no trasciende de la categoría de verbalismo prometedor, sin realidad y sin cumplimiento.

Ya ha muerto uno de los heridos en la salvajada de Reinosa. No sabemos, en cambio, que se haya ordenado la detención de uno solo de los asesinos e incendiarios. No sabemos que al alcalde de Reinosa se le haya pedido responsabilidad, o explicación siquiera, por su coadyuvante negligencia. No sabemos que haya sido depuesto el gobernador de Valladolid, tolerante con las turbas que durante tres horas se manifestaron tumultuosamente en las calles de aquella capital y cometieron los delitos de que en días anteriores informábamos. No sabemos, siquiera, que las autoridades superiores hayan mostrado, frente a tales sucesos, una mínima preocupación, aunque no fuese tan honda y tan acuciante como la inspirada hace pocos días por la búsqueda de once camisas azules, o por los alborotos promovidos por tres muchachos de dieciséis años en un Instituto de Madrid: hechos que indujeron al subsecretario de Gobernación y al director general de Seguridad a convocar a los periodistas, de madrugada, para informarles acerca de tan trascendentales acontecimientos.

Frente a la violencia punible y a la lenidad más anárquica que esa misma violencia, no callaremos en nuestra protesta. Y elevaremos el tono. Y procuraremos que llegue a ser nacional, y a resonar nacionalmente, el clamor por la justicia herida, contra la guerra civil y contra la división de los españoles en dos castas, amigos y adversarios del Gobierno, a los cuales discernió hace tiempo un famoso "¡es claro!" la persecución o el favor.

El nitrógeno

Existe el propósito de activar los trabajos de una ponencia que funciona hace algunas semanas en el Consejo de la Economía Nacional, para tratar de la industria del nitrógeno en España. Correspondiendo a ese deseo de celeridad, hemos de expresar otro nuestro: que este importantísimo asunto se estudie con la detención, los asesoramientos y la publicidad que merece.

Se trata de captar el nitrógeno de la atmósfera por procedimientos industriales ya conocidos y mediante la energía eléctrica, transformarlo en nitratos, que servirán principalmente para abono de las tierras. Mas si en España esa aplicación de la electricidad ha de ser deficitaria, tendrá que obligarse—y acaso se piensa obligar—a vender el nitrato y el sulfato de amoniaco a precios mucho más elevados de los que hoy tienen. El daño que se produciría a la Agricultura sería gravísimo, porque los abonos nitrogenados son muy necesarios para multitud de cultivos, entre ellos algunos de exportación, como la patata temprana, cuyos cultivadores emplean el sulfato de amoniaco en grandes cantidades. Como en total se consumen en España unas 300.000 toneladas de abonos nitrogenados, la elevación de su precio acarreará un gravísimo daño a los agricultores.

Dos cuestiones hemos de plantear. En primer término, que en la Comisión que está estudiando el problema del nitrógeno tienen representación las grandes sociedades eléctricas, la Dirección de Industria y los vendedores de abonos, pero carece en absoluto de representación la Agricultura; ni siquiera una delegación, si no genuina de los agricultores, a lo menos de la Dirección general correspondiente, figura en la ponencia.

En segundo lugar, creemos que tan importantísimo asunto debe debatirse con la necesaria publicidad, y como es transcendental cargar sobre la agricultura un censo de millones de pesetas al encarecerla los abonos, debe también discutirse en las Cortes. Esperamos que no faltará algún diputado de la provincia de Valencia, gran consumidor de abonos nitrogenados, o de cualquiera de las zonas cerealistas castellanas, que plantee el asunto en el Parlamento. Lo merece por su importancia.

Muy poco serio

Acaba de publicar la "Gaceta" la convocatoria del llamado Concurso Nacional de Literatura. No hemos visto concurso donde la vaguedad de los temas, la imprecisión de las condiciones y la falta de garantías puedan dar pábulo a mayor suma de recelos. Un tema: "ensayo". Ensayo "sobre cualquier asunto". 4.000 pesetas. Otro tema: "historia". Un libro "acerca de cualquier punto de la Historia". 6.000 pesetas. No hay más condiciones, sino la de que pueden entrar en liza obras publicadas con obras inéditas, a las cuales no se impone requisito alguno, ni siquiera el de la inmediata publicación después del premio, si resultaran premiadas.

Conviene decir con claridad que esto no es serio. Los concursos nacionales, creados, por cierto, para desterrar aquella costumbre de las "Memorias", por la cual se daban en Instrucción Pública regalos de 500 ó 1.000 pesetas, por fajos de cuartillas emborronadas que nadie leía, parecen seguir exactamente el mismo camino de aquel viejo abuso. Premiar con varios miles de pesetas una obra inédita, a cuya publicación no se obliga, es, en el mejor de los casos, escamotearle al público una rendición de cuentas, a la cual tiene perfecto derecho. Los concursos nacionales han tenido hasta la fecha una serie de vicios que los han desacreditado. El del año presente es como para acabar de una vez con esos certámenes.

La imprecisión de los temas—"un libro acerca de cualquier punto de la Historia"—, hace casi imposible la tarea de juzgar. Una monografía, una obra general, una colección de documentos, una investigación, una interpretación, pueden ser, por ejemplo, cinco buenos libros de historia, cada uno dentro de la aspiración y el criterio propuesto, y resultar incomparables entre sí. En este caso, el Jurado escogerá sencillamente el que quiera, por una razón de gusto, o por otra causa; pero le será imposible justificar, ni apoyar su decisión en razones científicas. Mas como deberá elegir entre obras ya publicadas y obras inéditas, podrá decidirse por una de las últimas y eludir la justificación. Y como al autor premiado no se impone otro deber que el muy grato de cobrar 6.000 pesetas, con cumplirlo puntualmente habrá terminado el concurso. Cabe en lo posible que tengamos el año que viene, a ejemplo de algún otro ya pasado, un señor "Premio nacional", de cuya obra galardonada pasen meses y meses sin que tenga el público la menor noticia. Puede producirse así el hecho, curiosísimo en bibliografía, de que un libro empiece por la segunda edición.

Repetimos que esto no es serio. Y para hacer las cosas así, vale más terminar de una vez con los premios nacionales.

Elecciones en el Uruguay el 25 de junio

La Asamblea elegida tendrá carácter de constituyente

MONTEVIDEO, 1.—El Presidente Terra, de acuerdo con la Junta de gobierno, ha convocado a elecciones para Asamblea Constituyente para el día 25 del próximo mes de junio.

* * *

BUENOS AIRES, 1.—Los periódicos argentinos publican una interviú concedida por el señor De Michelli, ministro del Interior del Uruguay, en la que se confirma la disolución del Parlamento y del Consejo de Estado, la detención de numerosos parlamentarios y la constitución de una Junta encargada de convocar elecciones para Cortes Constituyentes.

El señor De Michelli y don Aniceto Patón, forman parte de dicha Junta.

Se ejerce una rigurosa censura para las noticias, y la ciudad de Montevideo está completamente aislada.

El señor García Morales, consejero de Estado, se ha refugiado en la Embajada argentina.

La muerte de Brum

BUENOS AIRES, 1.—Comunican de Montevideo que el señor Brum se suicidó en una crisis nerviosa al saber que iba a ser detenido.

Por otra parte, se desmiente el rumor de haberse suicidado la esposa del señor Brum.

Con todo, según algunos periódicos argentinos, la Policía había rodeado el domicilio de éste, y autorizó a varias personas para que le visitaran. El diputado señor Hughes lo hizo, advirtiendo al señor Brum de que el presidente Terra le autorizaba a trasladarse a la Legación de España para ganar después Buenos Aires. El señor Hughes salió en busca del ministro de España, que debía acompañar al señor Brum y cuando éste salía de su domicilio para montar en un automóvil se oyó un disparo y aquél cayó muerto instantáneamente.

* * *

BUENOS AIRES, 1.—Los periódicos de esta capital interpretan la actitud del Gobierno del Uruguay, que impide que se conozcan los detalles de la muerte del señor Brum, como la confirmación de que aquella no ha sido más que un asesinato policíaco.

Se anuncia que en la ciudad de Colonia se ha producido una gran agitación al tenerse noticias de los acontecimientos de Montevideo y se teme que se produzca un levantamiento de carácter popular.

Movimiento de tropas

BUENOS AIRES, 1.—Las tropas que estaban en el interior del Uruguay marchan hacia Montevideo.

Según parece, están destinadas a reforzar la guarnición de aquella capital.

* * *

La crisis actual es el desenlace temido de los acontecimientos que se iniciaron en el pasado enero a consecuencia de la campaña de revisión constitucional emprendida por el Presidente Terra y secundada por un sector del partido colorado a que pertenece el Presidente y la mayor parte de los nacionalistas, el otro gran partido uruguayo. Pero antes de relatar las incidencias del conflicto digamos brevemente cuál es la reforma propugnada por el jefe del Estado.

La Constitución uruguaya es única en el mundo. El Poder ejecutivo se reparte entre el Presidente y el Consejo Nacional de Administración. Aquél dirige las Relaciones Exteriores, el Interior y la Defensa Nacional. Los titulares de estas carteras responden ante el jefe del Estado. En cambio, la Instrucción pública, la Hacienda, las Obras públicas y la Industria son de la competencia del Consejo, que consta de nueve miembros, elegidos por sufragio universal por seis años y renovados cada dos años en grupos de tres. Existen además dos Cámaras legislativas, con los poderes ordinarios en América para estos organismos.

Esta Constitución, obra de los colorados, nació de una reacción contra el presidencialismo. Ya en 1917, cuando Batlle logró que fuese aprobada, se manifestaban tendencias favorables a prescindir en absoluto del presidente y organizar el Gobierno al estilo de Suiza; es decir, un Consejo elegido por un plazo determinado sin responsabilidad política ante las Cámaras y sin que exista un verdadero jefe de Estado, salvo para los efectos representativos. Pero no prosperó la idea, y ahora los defensores de ella combaten el sistema actual como infecundo y causa de desgobierno y apremian para que la Constitución sea reformada en ese sentido.

El más decidido campeón de la reforma es el Presidente de la República, que no por haber sido elevado a la magistratura suprema ha abandonado la propaganda de la revisión constitucional. Y esto ocasionó el primer choque con las Cámaras. El 12 de enero el Senado aprobó una declaración de que "la propaganda oral o escrita de algunos funcionarios ejecutivos" sobre la reforma constitucional era contraria a la tranquilidad pública y violatoria de la Constitución por ofrecer estímulos a la propaganda subversiva".

La censura al Presidente no podía ser más clara, y Terra contestó con un mensaje acusando al Senado de extralimitación; si los funcionarios aludidos habían quebrantado la ley, sólo la Cámara podía acusarles. De ello se habló durante algunos días; mas, dada la actitud de los nacionalistas, favorable a la reforma constitucional, el intento hubiera sido inútil. Pero la actitud del Senado demostró que la reforma constitucional no podía obtenerse por vías legales—dos tercios de votos parlamentarios—y Terra se afianzó más en su idea de convocar a un plebiscito, recurso que también quiere introducir en la Constitución.

Un mes después de la moción senatorial se creyó inevitable la guerra civil. Un semi guerrillero nacionalista, Saravia, amenazó desde la frontera brasileña, pero, según parece, por gestiones del jefe nacionalista Herrera desistió de entrar en la nación. Mas desde entonces la tranquilidad había desaparecido. Ahora, a juzgar por los telegramas, las Cámaras desautorizaron las precauciones tomadas por el Presidente. Y éste se ha defendido con un verdadero golpe de Estado.

R. L.

Pagan el hotel cantando

NUEVA YORK, 1.—Los artistas Bernice Claire y Alexander Gray, que no podían pagar la cuenta del hotel a consecuencia de la reciente vacación bancaria, han resuelto el conflicto con el dueño del establecimiento, cantando en el restaurante durante las horas de la comida.

La deuda ha sido cancelada con canciones, con gran contento de los clientes del hotel.

Indice - resumen

2 de abril de 1933

Glosario, por Eugenio d'Ors. Pág. 3
Cinematógrafos y teatros... Pág. 4
Deportes ..... Pág. 6
La vida en Madrid ..... Pág. 7
"Cines" ..... Pág. 8
Información comercial y financiera ..... Pág. 9
Renacer, por Gabriel Greiner. (Dibujos de Bardásano) ..... Pág. 10
Notas del block ..... Pág. 10
Comienza el Año Santo conmemorativo de la Pasión. Pág. 11
Indice bibliográfico ..... Pág. 12
Todo dispuesto para el vuelo sobre el Everest ..... Pág. 13
Pronósticos del tiempo, acertados y desacertados, por "Meteor" ..... Pág. 14
La Exposición Rabeláis en la Biblioteca Nacional de París ..... Pág. 15
Modas ..... Pág. 16
Una vida agitada en la España visigoda, por Justo Pérez de Urbel ..... Pág. 17
Domingo de Pasión, por Rafael Alcocer ..... Pág. 17
Rayo de luz (folletín), por Claude Vela ..... Pág. 18
Crónica de sociedad ..... Pág. 18
Anuncios por palabras ..... Pág. 19
Notas gráficas de actualidad. Pág. 20

—o—

PROVINCIAS.—El gobernador de Vizcaya ordena el cierre de los centros sindicalistas.—Se abre en Barcelona la suscripción al empréstito (páginas 2 y 3).

—o—

EXTRANJERO.—Hoy se han celebrado en Roma las ceremonias de apertura de las Puertas Santas; el Pontífice ha iluminado desde su Biblioteca la Cruz del Monte Senario. Se celebrarán elecciones en Uruguay el 25 de junio (página 1).

EL GOBERNADOR DE VIZCAYA ORDENA EL CIERRE DE LOS CENTROS SINDICALISTAS

Han sido detenidos más de cien agitadores anarcosindicalistas

Se les cree responsables de los atracos cometidos últimamente

Para el Museo de Jesucristo se han recibido ya valiosísimos objetos

ESTARA ABIERTO DURANTE EL AÑO SANTO

BILBAO, 1.—El gobernador civil, señor Amilivia, que había salido ayer tarde de Madrid, no llegó a Bilbao hasta la mañana de hoy, a consecuencia de una avería sufrida en el automóvil en que hacía el viaje.

Al hablar esta tarde con los periodistas ha manifestado que regresaba muy satisfecho del resultado de las gestiones realizadas cerca del Gobierno, sobre todo en el ministerio de Obras públicas, donde ha logrado algunas adjudicaciones de material para distintas factorías vizcaínas. Espera el gobernador que sobre todo, y como consecuencia de la firma del decreto de Obras públicas sobre ferrocarriles, se conseguirá, solamente en lo que afecta a las cuestiones de material ferroviario, pedidos por valor de unos nueve millones de pesetas, aparte de otros que emanarán de distintos proyectos que tiene el Gobierno sobre obras.

Terminó diciendo, con respecto a las próximas elecciones, acerca de las cuales había hablado con el señor Casares Quiroga, que garantizará la libertad de sufragio, y que, por lo que a Vizcaya respecta, se distinguirán por una pureza absoluta.

Los atracos

Hablando el señor Amilivia sobre el atraco registrado ayer y de la frecuencia con que vienen sucediendo estos hechos en Vizcaya, dijo que no cabía la menor duda que tenían su origen en la organización anarcosindicalista, por lo cual, como primera providencia, ha ordenado que, a partir de hoy, quede cerrado el local de los Sindicatos únicos de la calle de Zabala, y la detención de veintitrés de los más significados sindicalistas. Añadió que antes de esta noche habrían sido detenidos hasta cien individuos pertenecientes a dicha organización y probablemente mañana y en días sucesivos lo serán algunos más, hasta que desaparezcan todas las gentes maleantes que hay en Vizcaya y, sobre todo, los supuestos parados que no son naturales de esta provincia.

Marineros borrachos

BILBAO, 1.—Ayer noche promovieron un formidable escándalo cinco marineros del crucero «Libertad», que se encuentra en este puerto. Los marineros se insolentaron con los guardias, y costó gran trabajo reducir a la obediencia a los revoltosos. Por fin, fueron entregados a dos contramaestres cuando los guardias los conducían a la Comisaría.

Un centenar de detenidos

BILBAO, 1.—La Policía ha practicado esta noche varias detenciones, que con las realizadas anteriormente hacen elevar a un centenar el número de anarcosindicalistas detenidos.

El Museo de Jesucristo

BILBAO, 1.—La Comisión encargada de instalar el Museo de Jesucristo en el Palacio Episcopal de Indaucho, ha recibido ya valiosísimos objetos, entre los que destacan maquetas de monumentos, de poblaciones de Tierra Santa, crucifijos de muy distintas tallas, figuras, vestidos orientales, etc. El Museo, que quedará instalado un día de estos, estará abierto durante el Año Santo. Se trata de convertirlo en permanente si abundan las donaciones de objetos.

Los estudiantes de Comercio

BILBAO, 1.—Los estudiantes de la Escuela de Comercio han acordado prolongar la huelga indefinidamente. La Asociación de Estudiantes Católicos ha organizado clases particulares que serán regidas por alumnos de los últimos años y que darán comienzo el lunes próximo en locales que ya se han fijado. Se han encontrado profesores eventuales para todas las asignaturas de los primeros cursos.

Los tradicionalistas

BILBAO, 1.—La Comunión Tradicionalista de Vizcaya publicará mañana una nota, en la que anuncia su propósito de presentarse a las elecciones del día 23 con su propia personalidad y organización, con excepción de aquellos casos de carácter local en que se crea necesaria la alianza con otros partidos, pero siempre que sean de derechas.

Anciano abrasado

BILBAO, 1.—Comunican de Güeñes que en una choza de aquella demarcación se le prendieron las ropas a Pedro Izar, de sesenta y cinco años, que pereció abrasado.

JEROME
VESTIDOS-ABRIGOS-SOMBREROS SPORTS
Presenta su espléndida colección todos los días, de 11 a 1 y de 4 a 7. Se ruega la puntualidad, por ser muy extensa la colección.
Zorrilla, 5 Tel. 14881

Asistencia a partos
SANATORIO "SANTA ALICIA"
DIRECTOR: DOCTOR VITAL AZA. MADRID

La próxima semana saldrá el libro de actualidad
La crisis mundial y sus repercusiones en España
de JUAN P. FABREGAS
Director del Instituto de Ciencias Económicas.
Un volumen de 168 páginas. Precio, 3 pesetas. Se venderá en las principales librerías.

Seguro obligatorio de Accidentes del Trabajo a los propietarios de fincas urbanas
Declarado obligatorio por la ley el seguro de los
PORTEROS
de las fincas, la acreditada Compañía Española de Seguros
LA UNION Y EL FENIX ESPAÑOL
(ALCALA, 43)
hace esta clase de operaciones a todo riesgo, es decir, cubriendo, además de la muerte e invalidez, la incapacidad temporal y el servicio facultativo. Se cubre el riesgo en el acto de la suscripción en sus oficinas, para tranquilidad del propietario, ya que el seguro de los
PORTEROS
es obligatorio desde 1.º abril.

AUXILIARES CONTABILIDAD
140 plazas. Preparación por jefes Contabilidad de Hacienda. ACADEMIA POLITECNICA SORONELLAS. Prado, 11.—MADRID.

A LOS PATRONOS EN GENERAL
Sociedad Mutua "La Legal"
RELATORES, 13
(FUNDADA EN 1905)
En Junta general se acordó, por unanimidad, continuar sus operaciones de seguros con arreglo a la nueva ley que ha de regir desde 1.º de abril. Asimismo acordó asegurar, no tan sólo a los patronos del transporte, sino a los de cualquier otra industria.
En sus oficinas de Relatores, 13, teléfono 13039, y de cuatro a nueve, ha establecido un servicio para la formalización de las nuevas pólizas e informes en relación con la nueva ley de Accidentes.

VICENTE CARRION
6, ESPARTEROS, 6
Ha inaugurado la CASA POPULAR DE COMPRAS de
ALHAJAS
Y
PAPELETAS DEL MONTE
La que más altos precios paga

TESORO DEL ESTOMAGO
DE CASTAÑO Y ALBA
TONICO DIGESTIVO. — Remedio eficacísimo para los desarreglos intestinales. Cincuenta años de éxito. Cura pronto las enfermedades del
ESTOMAGO E INTESTINOS
Venta en Farmacias: 5 pesetas caja de 24 dosis.

SORDOS Vuestra SORDERA desaparecerá usando el modernísimo Método "AUDINE". Basta unas aplicaciones para que usted deje de ser sordo, y oirá perfectamente bien. El Método "AUDINE" contra la Sordera, lo recomiendan todos los sordos. GABINETE DE PROTESIS AURICULAR. Alcalá, 94, 1.º Madrid. NOTA.—Sordos de provincias, que remitan 0,30, sellos correo, mandamos folleto explicativo.

Restaure el brillo reluciente a la superficie
Haga que su piano, muebles, pisos y decorado interior reflejen la hermosura de su hogar restaurándoles el brillo reluciente de cuando eran nuevos.
Cuando vaya a desempolvar eche unas cuantas gotas de "Liquid Veneer" en el paño y páselo sobre la superficie en la forma acostumbrada. Entonces note los resultados inmediatos.

LIQUID VENEER
(Pronúnciese Licuid Vinir)
Además de ser mucho más que una mera preparación para pulir "Liquid Veneer" no solamente remueve el polvo, sucio y las manchas a pianos, muebles y decorado interior sino que les da un brillo hermosísimo. Use "Liquid Veneer" a diario y se evitará la necesidad de tener que barnizar sus muebles porque "Liquid Veneer" conserva el acabado original indefinidamente.
Los resultados son sorprendentes cuando se usa sobre cualquier clase de superficie barnizada o esmaltada.
Venta en droguerías. Representantes exclusivos: HIJOS DE ALEXIADES. Rosalía de Castro, 13. MADRID.

LOS DIABETICOS ya pueden comer dulce con

DIABETES
Artritismo-Obesidad
El régimen puede tolerarse cuando el sabor es agradable. Usando DULCIMIDA puede endulzarse toda clase de alimentos y bebidas, en cualquier régimen que tenga que suprimir hidratos de carbono, féculas y azúcar. Muestras y literatura se remitirán. LABORATORIO MORATO. Paseo de la República, 87. BARCELONA

INSPECTORES DEL TIMBRE - JUDICATURA
25 plazas Inspectores del Timbre. 12.000 pesetas—sólo para abogados—. Preparación dirigida por D. Carlos Díaz, inspector del Timbre; D. José Montero, profesor mercantil e inspector de Utilidades, y D. Juan Tevar, pericial de Aduanas y abogado. Contestaciones al programa. Clases teórico-prácticas.—JUDICATURA. Inmediata y numerosa convocatoria. Preparación por fiscal, magistrado y notario.—INSTITUTO "EUJES", PRINCIPE, 14, principales. Teléf. 18895. Gran internado.

La Reforma agraria en la provincia de Córdoba

SE IMPLANTARA EN EL PROXIMO OTOÑO

Así lo dijo el ministro en una reunión tenida en la capital con los ingenieros agrónomos

La plaga de la langosta en Zaragoza

CORDOBA, 1.—A medio día llegó don Marcelino Domingo, acompañado de su señora. El ministro de Agricultura se reunió con los ingenieros agrónomos, a los que expuso el propósito del Gobierno de implantar la Reforma Agraria en la provincia, y les pidió un informe, que deberá estar redactado en el plazo de un mes, con las características de la provincia, para implantar la Reforma en el próximo otoño. Agregó el ministro que el Gobierno estudia el proyecto de ley de Arrendamientos, que, con el Crédito Agrícola, será otro aspecto de la Reforma. Después el señor Domingo tuvo otra reunión con los vocales patronos y obreros que compondrán la Junta, que será presidida por el magistrado don Alfonso Pérez Martínez.

El señor Domingo en Sevilla

SEVILLA, 1.—Esta noche ha llegado el ministro de Agricultura. A Carmona salió a esperarle el gobernador. En el Gobierno civil fué cumplimentado por las autoridades. El señor Domingo dijo que mañana, a las nueve y media celebrará una reunión con la Junta provincial de la Reforma Agraria, ingenieros agrónomos y delegados, para implantar rápidamente la Reforma en esta provincia. El ministro permanecerá en Sevilla hasta después de la hora del almuerzo, en que marchará a Cádiz, y, si le da tiempo, se detendrá también en Málaga. Por la noche regresará a Madrid.

La plaga de la langosta

ZARAGOZA, 1.—El presidente de la Diputación ha recibido una carta del gobernador de Madrid, con otra del secretario del ministro de Agricultura, en la que le dice que el ministro está dispuesto afacilitar los medios adecuados para la extinción de la plaga de la langosta en cuanto conozca su intensidad. En vista de ello, el presidente de la Diputación se ha puesto al habla con el ingeniero de los servicios agronómicos para que le facilite los datos necesarios.

Campesinos muertos por una chispa eléctrica

SE DESBORDA EN TETUAN EL RIO MARTIN

SALAMANCA, 1.—En el pueblo de Gajates ha descargado una fuerte tormenta, que ha producido algunos daños. En el sitio denominado Nalondo fueron sorprendidos por el temporal, cuando realizaban las faenas agrícolas, los hermanos Lujerico y Celedonio García y José López y Filiberto Miguel. Los cuatro se cobijaron bajo una manta, y cuando estaban en esta guisa fueron alcanzados por una chispa eléctrica. Resultaron muertos los dos hermanos, con graves quemaduras uno de sus compañeros, e ileso el otro. La misma chispa mató a un buey y a un perro.

El río Martín, desbordado

TETUAN, 1.—Desde ayer llueve abundantemente. El río Martín se ha desbordado y ha inundado las vegas. Se ha cortado el tránsito por muchas pistas.

Curso de verano para estudiantes ingleses

SAN SEBASTIAN, 1.—Se encuentra en esta capital una profesora de la Universidad de Liverpool, que ha venido para gestionar la celebración de un curso de verano, al que asistirá un centenar de cursillistas, que permanecerán en nuestro país durante el mes de agosto. El curso se celebrará en la nueva escuela del Monte Urgull.

LA COMISION NAVAL MEJICANA

FERROL, 1.—Ha llegado a este puerto el crucero "Almirante Cervera", a bordo del cual la Comisión mejicana encargada de intervenir en las construcciones navales que se ejecutarán en España con destino a Méjico. Fué cumplimentada por las autoridades.

Cuando
su estómago
funcione mal...
...no tome productos que tengan substancias que puedan ser peligrosas. Recurra siempre a los que se usan para ancianos y niños de pecho.
En los casos de ***acidez*** *y* ***dolor de estómago*** *es maravilloso el*
DIGESTÓNICO
del Dr. Vicente
VENTA EN FARMACIAS

El Ayuntamiento discute el problema del pan

Se pedirá al señor Domingo que derogue sus últimas disposiciones. A consecuencia de ellas las libretas tienen pesos muy diferentes. Se decomisa pan por exceso de peso

Siete mil pesetas al chofer que encontró el maletín de los dos millones

Después de las apasionadas y violentas discusiones del viernes, la segunda parte de la sesión semanal, celebrada ayer, transcurrió en calma y paz. No ofrecía alicientes para los radioescuchas, y a las dos de la tarde la emisora dejó de transmitirla para dar paso al programa normal. Los ediles se enteraron, y ya no hubo seriedad. Regocijo, interrupciones, chistes. Saborit actuó de interruptor constante, campechano y sonriente, hasta que el señor Zunzunegui le dijo que no había logrado hacerle reír ni una sola vez.

El peso del pan

Aunque entre bromas, en ruegos y preguntas se discutió algo de interés. Nada menos que se quería averiguar el peso de los panes corrientes que se consumen en Madrid. Salvo las libretas lisas, sujetas a peso, las restantes de pan candeal no puede calcularse los gramos que tienen. Según el teniente de alcalde, señor Cantos, que planteó el problema, en unas tahonas de su distrito le faltan al kilo de pan hasta 280 y 300 gramos, y en otros solamente 40. Se da el caso de que un delegado del Consorcio ha decomisado el pan en una tahona porque sobraban unos gramos al medio kilo.

Entre el regocijo de todos muestra una libreta decomisada. Algunos concejales solicitan que se compre salchichón para tomar un tente en pie.

El señor Rodríguez pide que se dé el nombre y señas de la tahona decomisada, y también el del delegado. El señor Cantos accede a lo primero.

Lo que ocurre, dice el señor Arauz, es un robo, consentido por el Gobierno, en daño del vecindario de Madrid. Si es necesario, debe faltarse a las disposiciones del ministro.

El señor Rodríguez: Nosotros no podemos desacatar, porque nos aplicarían la ley de Defensa. (Risas.)

Continúa el señor Arauz, y el señor Rodríguez dice que no va a hacerse nada. Lo único práctico es, añade, que dimitiéramos todos el cargo de concejal. ¿Estáis dispuestos? (Alguna voz: Sí, sí.)

p,úshrdluetaoins

El señor Zunzunegui: El alcalde no dice que sí.

No se quiso recurrir

Interviene el señor Regúlez para subrayar que los mismos concejales republicanos que han planteado el problema y los socialistas tienen culpa de lo que pasa. No quisisteis votar a su debido tiempo mi proposición incidental para recurrir a la orden del ministro.

Se lamenta de la situación en que se hallan los tenientes de alcalde actuales, y el señor Saborit le interrumpe con frases molestas para los tenientes de alcalde de la Monarquía.

El señor Regúlez: Su señoría fué también teniente de alcalde de la Monarquía. (Saborit: Del Ayuntamiento, no de la Monarquía. Pero, ¿es o no cierto que había tenientes de alcalde en buenas relaciones con las Empresas panaderas?) A mi paso por la Delegación de Abastos llegué a sospechar que hubiera algo; mas quizá ocurra ahora lo mismo; y no puedo tener indicios, porque no estoy en la Delegación de Abastos, que tendría que pensar.

Las frases continúan cruzándose, siempre respetuoso Saborit para la persona del señor Regúlez, y don Manuel Rodríguez dice a éste: "Dime de lo que alardeas". El señor Saborit replica violentamente.

Por boca de los socialistas habla Saborit de que en su distrito hay mucha vigilancia; mas cabe preguntarle que para qué, puesto que nada puede hacerse. Mientras ellos tienen representante en el Consorcio y en la Comisión panadera (señores Henche y Cordero) el Ayuntamiento ha perdido facultades y el ministerio autoriza legalmente irregularidades en el peso.

Hoy, continúa el señor Regúlez, no puede hacerse nada. No hay más que callarse o rebelarse. Para la rebeldía tendréis mi apoyo; pero no será más que pataleo. De haber votado con nosotros el recurso quizá se hubiera derogado el decreto del señor Domingo, como ocurrió otra vez. Nada habéis hecho progresar la organización panadera, ni la municipalización y, en todo caso, se va a una estatificación, con la que no podemos estar conformes.

El señor Arauz: El Ayuntamiento debe pedir la derogación de las disposiciones ministeriales, mientras se estudia definitivamente el problema. Debemos ir a ver al ministro todos los concejales, y si nada se consigue, el asunto tendrá repercusión parlamentaria.

El señor Cantos dice que el aumento que representa en el precio del pan la baja de peso es excesivo, mucho mayor de lo que representa el alza de jornales, causa de la medida.

El señor Saborit cree que basta con que vaya al Ministerio el alcalde; pero don Eugenio Arauz entiende que hay que dar mayor calor al asunto y que deben ir también los concejales monárquicos. Estos muestran su conformidad.

Así se acuerda. Después de conocer el resultado de las gestiones el asunto volverá a ser tratado por el Concejo.

Una calle a Morano

El señor Nogueras se lamentó de que dos niños tuberculosos del Colegio de la Paloma, en lugar de ser llevados a un Sanatorio fueran al Hospital, donde uno de ellos ha muerto. Saborit le contesta enfadado que con estas cosas no puede hacerse vieja política.

Habla el señor Regúlez de un vocal delegado de Casa de Socorro destituído indebidamente, y el señor Henche habla para participar la destitución. Al negarse aquella fué agredida y resultó herida. Se acordó dar el nombre de Morano a una calle de Madrid.

En el orden del día se discutieron varios asuntos de personal, y quedó de nuevo sobre la Mesa, por quince días, el pleito de las horas extraordinarias de los bomberos.

Se acordó premiar con siete mil pesetas al chofer Francisco Angulo, que devolvió el ya famoso maletín de los dos millones, dejado olvidado en un «taxi».

Se acordó también conceder cinco mil pesetas a cada teniente de alcalde con cargo a Imprevistos, para socorrer a los necesitados con motivo de la conmemoración de la República.

La Casa de Campo

El señor Madariaga trató de las obras de la carretera de Castilla que realiza el Estado en la Casa de Campo. Están muy avanzadas, y nada se ha hecho de pasos bajo ella, como se había convenido. De no remediarse ésto, con las vallas que aislarán la carretera, el parque quedará dividido en dos partes incomunicadas. El señor Saborit contesta que se ocupará del asunto.

¡¡¡Patronos, Industriales, Comerciantes!!!
ASISTENCIA MEDICO-FARMACEUTICA COMPLETA DE
Accidentes del Trabajo en "ACCTRA"
(Servicio organizado para toda España)
Información del Seguro obligatorio.
AVENIDA EDUARDO DATO, 25. TELEFONO 96888.

¡NERVIOSOS!
Basta de sufrir inútilmente gracias a las acreditadas
Grageas Potenciales del Doctor Soivré
que combaten de una manera cómoda, rápida y eficaz la **Neurastenia** Impotencia (en todas sus manifestaciones), dolor de cabeza, cansancio mental, pérdida de memoria, vértigos, fatiga corporal, temblores, dispepsia nerviosa, palpitaciones, histerismo y trastornos nerviosos en general de las mujeres y todos los trastornos orgánicos que tengan por causa u origen agotamiento nervioso. Las
GRAGEAS POTENCIALES DEL DR. SOIVRE
más que un medicamento, son un alimento esencial del cerebro, medula y todo el sistema nervioso, regenerando el vigor sexual propio de la edad, conservando la salud y prolongando la vida; indicadas especialmente a los agotados en su juventud por toda clase de excesos, a los que verifican trabajos excesivos, tanto físicos como morales o intelectuales; esportistas, hombres de ciencia, financieros, artistas, comerciantes, industriales, pensadores, etc., consiguiendo siempre con las Grageas potenciales del Dr. Soivré todos los esfuerzos o ejercicios fácilmente y disponiendo el organismo para reanudarlos con frecuencia y máximo resultado, llegando a la extrema vejez, y [illegible]lentar al organismo, con energías propias de la juventud.
Bast[illegible]n frasco para convencerse de ello.
Venta a 6,50 pes[illegible] todas las principales farmacias de España, Portugal y América.
NOTA.—Dirigién[illegible] y enviando 0,25 ptas. en sellos de correo para el franqueo a Oficinas [illegible]ABORATORIO SOKATARG, calle del Ter, 16, Barcelona, recibirán gratis un librito explicativo sobre el origen, desarrollo y tratamiento de estas enfermedades.

†
LA SEÑORA
DOÑA NICANORA GRANDE RUIZ
Viuda de Goya
(DEL COMERCIO)
Falleció en Madrid
EL DIA 1 DE ABRIL DE 1933
HABIENDO RECIBIDO LOS SANTOS SACRAMENTOS Y LA BENDICION DE SU SANTIDAD
R. I. P.
Sus hermanas, sobrinos, testamentarios y demás parientes
RUEGAN se sirvan encomendar su alma a Dios.
El entierro se verificará hoy domingo 2 de abril, a las CINCO de la tarde, desde la casa mortuoria, plaza del Progreso, 3, al cementerio Sacramental de San Lorenzo.
No se reparten esquelas.

MUNDO CATOLICO

El Obispo de Tuy conferirá en Santiago las órdenes sagradas

SANTIAGO, 1.—Ha llegado el Obispo de Tuy para conferir órdenes sagradas por no poderlo hacer el Arzobispo por su delicado estado de salud.

TRIUNFA EL CANDIDATO DERECHISTA

CUENCA, 2.—En las elecciones celebradas en Almonacid del Marquesado, para proveer el Juzgado municipal, ha resultado triunfante el candidato del partido agrario don Felipe Martínez Gómez. Obtuvo 338 votos contra 10 el candidato [illegible]

—¿Qué es eso, mamá?
—Una ratonera.
—¡Pssss! Que no la vea el gatito, que se ofendería mucho.
(Humorist", Londres.)

—Y ¿qué predomina en su familia? ¿Los hombres o las mujeres?
—Pues... verá usted. Los hombres son más; pero... predominan las mujeres.
("Smith's", Sydney.)

—¿Pero podrá usted darle a mi hija todo lo que ella quiera?
—Sí, señor; ella dice que no me quiere más que a mí
("E[illegible] Londres.)

Se abre en Barcelona la suscripción al empréstito

Es propósito de la Generalidad que los quince millones sean cubiertos por gente de toda Cataluña. Con esa cifra se tiende a hacer frente a las necesidades que se deriven del traspaso de servicios. Nota de protesta de los de Prat de Molló por los ataques que se les han dirigido

Banquete de la Cámara de Comercio Americana a las autoridades locales

(Crónica telefónica de nuestro corresponsal)

BARCELONA, 1.—La oficina de empréstito se ha establecido en la Generalidad y ha comenzado hoy a admitir inscripciones para formalizar el día 10 de abril, por riguroso orden, la suscripción pública de las 30.000 Obligaciones de 500 pesetas que constituyen el primer empréstito que concierta la Generalidad de Cataluña. En realidad, la importancia del empréstito no es muy grande. Quince millones de pesetas no es una suma que produzca serias inquietudes. Fácilmente será cubierta por el pequeño ahorro de Cataluña y de Baleares, únicos sitios donde quedará abierta la suscripción. Se pretende que a la suscripción de Obligaciones acuda gente de toda Cataluña, incluso de los lugares más apartados, a fin de que tenga un carácter eminentemente popular, y a este efecto, el jefe de la oficina de empréstito, don Ramón Suriñach, ha realizado un viaje de propaganda por las zonas más prósperas de Cataluña, para dar a conocer las características y ventajas de este empréstito al 6 por 100, libre de impuestos, con la garantía de la Hacienda y del patrimonio de la Generalidad y reembolsable por su valor, sin descuento, en el término de tres años.

El consejero de Hacienda, jefe del Gobierno efectivo de la Generalidad, se muestra francamente optimista y satisfecho respecto a este empréstito. No se ha asegurado la operación por medio de los Bancos—nos dice—porque, dado el escaso valor de la cantidad a cobrar, no ha sido necesario, y porque la mayor austeridad económica nos aconsejaba no recurrir a gastos y primas. Hay que tener presente que no se trata de un empréstito de reconstrucción. No se pretende con él emprender grandes obras, ni comprometer seriamente el crédito de la Generalidad. Sólo se tiende a hacer frente a las necesidades que se deriven del traspaso de los servicios y la implantación de la autonomía. Con esos 15 millones quedará nivelado el primer presupuesto de la Generalidad. Por eso, añade el señor Pi y Suñer, he procurado aquilatar las cosas de forma que este primer paso de nuestra Hacienda tenga como características esenciales la simplificación de reunir un grado máximo de austeridad, y como prueba de que mis propósitos fueron conseguidos, es de notar que las minorías de la Lliga y la socialista, que constituyen la oposición del Parlamento de Cataluña, no opusieron objeciones al proyecto que presenté, y en una tarde, en menos tiempo de lo que dura una sesión, el empréstito fué aprobado por unanimidad, respetándose íntegro el articulado del proyecto. No se ha pedido a la Banca barcelonesa que ayudase a llevar a cabo la operación; pero los Bancos, los agentes y corredores de Cambio y Bolsa y los corredores de Comercio en las plazas donde no hay Bolsa, colaborarán con entusiasmo en esta primera operación de crédito de la Generalidad.

También nos ha asegurado el señor Pi y Suñer que no piensa concertar nuevos empréstitos por ahora ni emprender proyectos de reconstrucción hasta que no esté bien afianzada la Hacienda de la Generalidad. Es preciso caminar sobre base firme. No olvide que los problemas de índole económica representan el mayor peligro para la autonomía. Actualmente se estudia un magno proyecto para resolver el problema del paro forzoso y procuraremos no tener que recurrir para ello al crédito. Por lo demás, nos dice el señor Pi y Suñer, este empréstito de 15 millones no tiene demasiada importancia; carece de la envergadura de las grandes operaciones de crédito, no debe despertar inquietudes ni ha de servir siquiera para medir el grado de confianza del ahorro catalán. Se trata sólo de una pequeña operación a corto término, que representa una oportunidad para el capital disponible e improductivo diseminado por Cataluña y por las Baleares.—**ANGULO.**

Banquete de la Cámara de Comercio Americana

BARCELONA, 1.—La Cámara de Comercio Americana ha dado un banquete a las autoridades locales. Asistieron Maciá, el gobernador, el alcalde y otras personalidades. El presidente de la Cámara expuso el propósito que les anima de empezar una campaña para que todos los excursionistas americanos que vienen a España visiten las regiones más típicas.

Maciá pronunció un discurso, en el que habló de la conveniencia de que se estrechen las relaciones y se haga una alianza entre los Estados Unidos y Cataluña, para procurar entre las dos la libertad y la paz de todos los pueblos del mundo. Los discursos han sido filmados y la película se proyectará en Norteamérica.

A la jurisdicción militar

BARCELONA, 1.—Ha pasado al Juzgado militar el detenido Luis Vila, supuesto autor de la muerte del guardia civil Antonio Campos.

Las vacantes de concejales

BARCELONA, 1.—Ante las próximas elecciones se ha publicado la lista de Ayuntamientos catalanes que serán elegidos y que corresponden a los del artículo 29. Procederá nombrar las correspondientes Comisiones gestoras, durante el período electoral, a 170 de Lérida, 120 en Gerona, 111 en Barcelona y 76 en Tarragona.

Nota de los de Prat de Molló

BARCELONA, 1.—Los elementos que tomaron parte en Prat de Molló han firmado una nota, que será publicada, en la que se dice que protestan de que se pretenda confundirles con otro partido político, y se lamentan de que sean atacados, cuando, por el contrario, debían tener presentes todos que ellos fueron los que iniciaron la campaña que ha traído las libertades a Cataluña. Protestan también de que un concejal haya hecho alusiones de mal gusto para los de Prat de Molló y piden explicaciones. También se ataca al alcalde por no haber hecho rectificar en el acto, y por los medios reglamentarios, a dicho concejal.

El senador argentino señor Palacios

BARCELONA, 1.—En el expreso de esta noche ha marchado a Madrid el senador argentino señor Palacios.

Se apoderan de comestibles

BARCELONA, 1.—En el mercado de San Andrés, un grupo de jóvenes entró violentamente, y se apoderó de comestibles. Avisada la fuerza pública, pudo inetrvenir y desalojó a los perturbadores.

El autor de un crimen

BARCELONA, 1.—Ha sido detenido esta tarde Ricardo Puig, que ha resultado ser el autor de los anónimos que fueron encontrados en las ropas de un individuo hallado muerto en el paso a nivel. Al principio, el detenido negó; pero acabó por confesar que tenía amistad con la víctima, y que la letra de los anónimos amenazadores era suya. En su poder se han encontrado 16.900 pesetas.

Cumplimiento de un acuerdo

BARCELONA, 1.—En cumplimiento de un acuerdo del Ayuntamiento, una Comisión de concejales se ha hecho cargo de las cuatro Casas de Socorro que desde 1877 funcionaban en Barcelona en los barrios de Bárbara, Salmerón, Rosal y San Pedro Pescador.

Nueva estación del "Metro"

BARCELONA, 1.—Esta mañana se ha celebrado la inauguración de la nueva estación de la Marina, que prolongará el Metro Transversal.

Auto de procesamiento

BARCELONA, 1.—Se ha dictado auto de procesamiento contra los dos detenidos con motivo del atraco que hace días intentaron llevar a cabo en un almacén de paja y alfalfa de la calle de Consejo de Ciento.

Detenido peligroso

BARCELONA, 1.—Se sabe que en la Jefatura Superior de Policía se encuentra un detenido sobre el cual se guarda gran reserva. Sólo se sabe que el individuo en cuestión es persona muy peligrosa, y la Policía hace determinadas diligencias alrededor de este asunto.

Reclamado por un Juzgado

BARCELONA, 1.—Se ha podido comprobar que Raimundo Domínguez Mestres, sujeto detenido anoche con el nombre de José Burgos, alias «el Niño del Campanar» está reclamado por el Juzgado de San Vicente de Valencia, como autor de un atentado perpetrado en aquella ciudad en el mes de abril de 1931.

La iglesia del Corpus Christi, de Sevilla

AYER SE VERIFICO SOLEMNEMENTE LA INAUGURACION

Ha sido construída a expensas del Cardenal Ilundain

SEVILLA, 1.—Esta mañana, con gran solemnidad, se ha verificado la inauguración de la nueva iglesia parroquial del Corpus Christi levantada a expensas del Cardenal Ilundain en el paseo de las Palmas. Ofició el Prelado de pontifical. Esta es la segunda iglesia que se levanta en Sevilla por iniciativa del Cardenal Ilundain; la primera fué la de la Inmaculada.

A la inauguración asistió gran cantidad de fieles de la barriada, que llenaron el templo por completo. Después de consagrar el ara, en el cual se han puesto unas reliquias de mártires traídas de Roma, se celebró una misa solemne por el nuevo párroco. Al final, el Cardenal Ilundain dió la bendición y dirigió breves palabras a los feligreses, congratulándose de la inauguración del templo, que permitirá con mayor facilidad las prácticas religiosas a los católicos de la barriada. El Cardenal Ilundain fué despedido por los feligreses en medio de grandes demostraciones de cariño.

Esta tarde se celebró una fiesta religiosa, que estuvo concurridísima.

El nuevo templo es de estilo renacimiento y mide 52 metros de largo por 18 de ancho.

"Defensa de la Propiedad Urbana Española"

AVISO IMPORTANTE

En la Asamblea celebrada ayer en el local de "La Unica", Barceló, 7, se tomó el acuerdo por unanimidad de la creación de una Mutualidad de Seguros de Accidente de Trabajo para los porteros contra los riesgos de incapacidad o muerte, que, como es sabido, es obligatorio para los propietarios a partir de la fecha de hoy.

"Defensa de la Propiedad Urbana" hace un llamamiento a todos los propietarios de Madrid para que se inscriban a la mayor brevedad, por conveniencia de sus propios intereses, en Grucio, San Jerónimo, 26.

FIGURAS DE ACTUALIDAD

El ilustre arqueólogo don J. Ramón Mélida, a quien la Academia de la Historia, por unanimidad, ha concedido el Premio al Mérito

GLOSARIO

FACIES DEL "FASCIO"

José Antonio Primo de Rivera tenía razón y también la tenía Juan Ignacio Luca de Tena. Porque en el fenómeno histórico del "Fascio", no menos que en la eterna y veneranda institución consabida—y en otras—, conviene discernir las tres maneras—que pueden inclusive no ser "etapas", antes darse con simultaneidad—, de "lo paciente", lo "militante" y lo "triunfante"... Pero ocurría, en las opiniones cambiadas, pública, noble y amistosamente sobre el asunto, que el primero de los dos epistolares interlocutores calificara al "Fascio" por sus notas de triunfo, o por lo menos de milicia próxima al triunfo—vocación de unidad, política de servicio, estructura sindical, identificación entre profesionalidad y ciudadanía—; mientras que el segundo atendiera principalmente a las manifestaciones de una situación de padecimiento, ya que no de paciencia, en aquél y a sus primeras y más obscuras manifestaciones militantes—violación de la ley, acción directa, porra y ricino—; y aún pudiera añadirse que patriotería agresora en sentido nacionalista o racial; con designio, es claro, de ganarse las muchedumbres en labor paralela a la de la adulación democrática.

Un común denominador sobre notas tan circunstanciales, de valor social y moral tan diferente, ¿no se dará en el Fascio? Este carácter esencial sí existe—porque el caso es que, en la misma Italia, apenas si en los últimos años ha empezado a revelarse con alguna claridad su existencia—, se ha de presentar como formulación de un "derecho nuevo", superior derecho, donde las indispensables e instrumentales agresiones al antiguo hallen razón, justificación y hasta santidad. Porque, según fórmula que en este Glosario se ha repetido siempre, "sólo tiene derecho a faltar a la ley quien, faltando, promulga una ley nueva y más justa". Es decir, una nueva ley, donde tenga menos infiel manifestación la ley eterna. En lo cual está precisamente la diferencia entre lo anárquico y lo renovador: el acto del anarquista es individual, anecdótico, "suelto", no tiene en sí virtud de norma; el acto políticamente renovador, aunque presente una apariencia subversiva, se traba lógicamente con todo un sistema de actos de autoridad, instituidores a su vez de normas generales, con significación y precio de categoría... El toque, pues, para una serena valoración del "Fascio" estará en saber si, en los mismos actos de padecimiento y milicia, sus intervenciones ofrecen el tono de lo anárquico o el tono de lo renovador.

¿Quién dudará de que, en la Roma cesárea, los primeros cristianos constituían un elemento de subversión? Anarquistas, empero, no cabe llamarles—aunque así se haya hecho alguna vez, con fines de propaganda zaragatera—. Porque, en cada uno de los actos, en cada una de las omisiones y deserciones y rehusamientos y singularidades y hasta aparentes esquiveces de aquellos hombres latía un germen de formulación de un derecho nuevo, más conforme con los dictados de la eternidad. En cambio, nos figuramos que un movimiento como el actual de Ghandi en la India, aunque por alguien haya podido ser comparado al cristianismo inicial, tiene más de anárquico que de otra cosa. Ningún tipo concreto de formulación regular y viable de la sociedad humana se divisa en su esencial futuro. Y el único principio categórico que de su acción se destaca, el separatismo respecto de Inglaterra, ese "la India para los indios", etc., lejos de engendrar norma superior a la de Imperio, le es inferior; lejos de renovar, prolonga la vida a medos ideológicos ya caducos. También, hasta cierto punto, los cristianos primitivos combatían el Imperio; pero era para sustituírlo o acompañarlo con una fórmula más amplia aún, a medida de ecumenicidad.

Así, la transgresión y la acción directa, por un lado, la solidaridad unificadora y la exigencia de servicio, por otro—las manifestaciones circunstanciales todas del Fascio paciente, del Fascio militante o del Fascio triunfante—, serán juzgadas con distinto criterio, según que se afirme a través de ellas un espíritu como el de los discípulos del Cristo, constructores hasta cuando sacan la espada, o como el de los discípulos de Ghandi, anarquistas hasta cuando se dejan morir de inanición.

Eugenio d'ORS

(Reproducción reservada.)

Juntas de Acción Católica en Alava

VITORIA, 1.—El Obispo ha nombrado las Juntas de Acción Católica de Alava. La de los caballeros la preside don Luis Uriarte y la de señoras la marquesa de Alameda.

EL DEBATE -- Alfonso XI, 4

Acción Popular

CURSILLO PARA APODERADOS E INTERVENTORES

El próximo martes, día 4, dará comienzo en los locales de Acción Popular, Alfonso XI, número 4, el cursillo de apoderados e interventores para los pertenecientes a los distritos de Congreso, Palacio y Universidad, con arreglo a las siguientes normas:

Primera. El cursillo tendrá lugar los días 4, 5 y 6 del actual, a las siete y media de la tarde.

Segunda. Podrán asistir a este cursillo los adheridos y simpatizantes de Acción Popular que se hayan provisto de la correspondiente tarjeta de entrada.

Tercera. Esta tarjeta será exhibida a la entrada del local con el fin de separar de ella el "ticket" correspondiente.

Otra vez el problema del papel

La Papelera, después de un breve descanso, reanuda su ofensiva contra los periódicos

BARCELONA, 1.—La Prensa de Barcelona publica hoy, con los títulos que anteceden, el siguiente artículo:

"Si no tuviese consecuencias trágicas este problema, planteado por la Papelera en contra de los intereses de los periódicos, sería de una comicidad lindante con lo grotesco. Cuando los periódicos españoles, que luchan con mayores dificultades económicas que sus colegas más infortunados del mundo, creían que la última disposición dictada por el ministro de Agricultura, Industria y Comercio les permitiría poder sortear su precaria situación, cuando la orden suscrita por el señor Domingo dejaba sin efecto la famosa disposición suspendiendo por dos meses la entrada de papel extranjero, cuando, en una palabra, parecía que en las esferas oficiales se había impuesto el buen sentido y un equilibrado espíritu de justicia, surge de improviso nuevamente el problema y el ministro convoca a una reunión a los representantes de las Empresas periodísticas y a los representantes de los fabricantes de papel para poner otra vez sobre la mesa el asunto.

Al menos avisado en maquiavelismos oficiosos y burocráticos se le alcanza que esta resurrección de un problema, que no es problema, que es un fantasma creado por la industria del papel, es obra de la poderosa Papelera Española, la nefasta empresa que vive y desarrolla su magnífica posición económica a costa de cientos de empresas periodísticas, la mayor parte de las cuales, por no decir la totalidad, arrastran una existencia precaria, que no tenían más remedio que ir poniendo constantemente dinero para cubrir sus pérdidas y además no podían dedicarse a otras partidas de sus respectivos presupuestos (personal, material, información, etc.), más cantidades que los residuos económicos de las enormes sumas que tragan las fauces devoradoras de una fabricación desorganizada y de utillaje anticuado.

El Gobierno, más concretamente, el ministro de Agricultura, Industria y Comercio, lanzó hace meses, cuando por primera vez se planteó este asunto, la idea de que, como una de las compensaciones a la Prensa, se le concedería la obligación de que los diarios se vendiesen al público a quince céntimos. No tenía la aparente compensación otro carácter que el de querer demostrar los Poderes públicos un equilibrio de protecciones... Las empresas periodísticas sabían y saben que de ese aumento en el precio de la venta no llegaría ni una mínima parte a sus cajas. Se diluiría en aumentos a vendedores, operarios y empleados, y además sufriría las tenazas económicas de unos precios en el coste del papel impuestos por el monopolio papelero.

Pero esa solución, a pesar de lo onerosa que para los periódicos resultaba, no llegó a cristalizar definitivamente por la oposición que los ministros socialistas hicieron dentro del Consejo o Consejos en que el problema se planteó. Los señores Prieto, Largo Caballero y De los Ríos no podían consentir que el órgano de su partido, el portavoz de sus ideales, el pan espiritual con el que se nutren sus correligionarios, sufriera aumento de precio en el coste de venta. La pugna entre el capitalismo papelero y el comprador de "El Socialista" dejó extramuros momentáneamente la solución del probuema.

Pero, a juzgar por el resultado, por el recrudecimiento de la cuestión, La Papelera ha vuelto a apretar sus resortes, y ha vuelto a poner en juego sus poderosos medios de coacción y nuevamente surge el fantasma trágico-cómico, el estira y afloja, la amenaza en contra de los periódicos. Y ahora, ya, sin aumento en la venta.

Esto no puede ni debe continuar. La independencia, el prestigio y la seriedad de la Prensa española no puede estar constantemente en litigio. No es posible que viva bajo la espada de Damocles, de unos señores a los cuales no se les puede consentir el lujo de jugar con una colectividad modelo de honradez, de honestidad y de sacrificio. Basta ya. Los representantes de las empresas periodísticas asistirán a esa reunión, convocada en mala hora por el ministro de Agricultura, Industria y Comercio. Pero si de esa reunión nuestros delegados obtienen, como desgraciadamente presumimos, el convencimiento de que vuelve a ponerse en marcha el fantasma para arruinar a la Prensa, la Prensa se defenderá con todos los medios y elementos de que pueda disponer, y comenzará una campaña, en la que como punto de arranque se hará un minucioso y detallado estudio económico de la industria del papel en España y de otras muchas cosas, que va siendo ya hora de que conozca la opinión pública.

Por hoy, nada más.

Atraco en Valencia a dos empleados de una fábrica

VALENCIA, 2.—Esta mañana dos empleados de una fábrica, después de hacer efectivo un cheque de 2.500 pesetas en el Banco Español de Crédito, sito en la calle del Pintor Sorolla, frente a la Universidad, regresaron a la fábrica en un tranvía. Se apearon en la calle de Jesús, frente al Manicomio, y continuaron su marcha por el camino del Cementerio. Algunos metros antes del paso a nivel de la línea de Villanueva de Castellón les salieron al encuentro tres desconocidos que, pistola en mano, arrebataron a uno de los empleados 1.000 pesetas en plata que llevaba en un saquito, el reloj y una pequeña cantidad de dinero que llevaba en el bolsillo. Al otro empleado, que llevaba 1.500 pesetas en billetes del Banco, no le encontraron el dinero. Seguidamente los atracadores se dieron a la fuga. Los atracados dieron voces de auxilio y salieron en persecución de los desconocidos, ayudados por un ciclista, que aceleró la marcha de su máquina. Los atracadores se dispersaron, y luego de disparar reiteradamente sus pistolas, desaparecieron en la huerta.

ALBUMINA

Desaparece con el mejor clarificador de la orina

el AGUA de CORCONTE

Buena impresión del conflicto del Chaco

BOLIVIA Y PARAGUAY ACEPTAN EL ARBITRAJE

Se convoca con urgencia el Comité de la S. de N. para tratar de Leticia

SANTIAGO DE CHILE, 1.—El Gobierno de Bolivia ha acogido favorablemente la cuestión de someter el conflicto del Chaco a un arbitraje ante el Tribunal Supremo de todos los Estados americanos.

* * *

ASUNCION, 1.—El Presidente de la República, señor Ayala, ha inaugurado las sesiones del Parlamento, leyendo un mensaje en el cual dice, entre otras cosas, que el Paraguay acepta cesar las hostilidades, asegurando que no se reanudarán y sometiéndose al arbitraje en las cuestiones pendientes.

El mensaje dice también que el balance de las operaciones de guerra se traduce hasta ahora en favor del Paraguay, que ha podido equipar varios regimientos con material de guerra de que se ha apoderado.

La Sociedad de Naciones

GINEBRA, 1.—Acaba de convocarse con carácter de urgencia el Comité de la Sociedad de Naciones que entienda en el conflicto entre Colombia y Perú.

El anuncio de esta reunión inesperada del Comité ha coincidido con el recibo de una nota del delegado del Perú, en la que protesta enérgicamente contra la ocupación por las tropas colombianas de una posición enclavada en territorio peruano.

El representante del Gobierno de Lima sostiene que el pacto Salomón-Lozano ha sido violado y califica de acto de guerra la ocupación llevada a cabo por las fuerzas colombianas.

El Comité se reunirá el martes. España estará representada en la reunión por el delegado señor Pedroso.

NO HAY TOS REBELDE CON LAS PASTILLAS BONALD

Muebles del Palacio de Oriente a Aranjuez

ARANJUEZ, 1.—Han sido traídos a Palacio dos espejos, cuatro mosaicos, un farol chino, una cama, un armario de caoba y otros muebles más procedentes del Palacio de Madrid y que serán colocados en una habitación decorada de plata que en la actualidad está vacía. Así se completará la exposición instalada en la parte izquierda del edificio y servirá para la atracción de turistas

Aliron

Para abrillantar suelos y muebles

Homenaje a Pedro Massa

Con motivo de la reciente concesión a don Pedro Massa del Premio Mariano de Cavia, se está organizando en su honor un acto de homenaje. Consistirá en un banquete que ha de celebrar en la semana próxima.

Muere uno de los heridos en Reinosa

SANTANDER, 1.—En la Casa de Salud Valdecilla ha fallecido don Manuel Fernández Valliciergo, herido durante los suecsos de ayer en Reinosa, y que había ingresado en las primeras horas de hoy en dicho establecimiento benéfico. La muerte sobrevino al hacerle la trasfusión de sangre.

Cae un avión de pasajeros

NOEDESHA, 1.—Un avión que procedía de Oklahoma y que conducía 14 personas, ha caído en Noedesha (Kansas).

Seis de los ocupantes del aparato resultaron muertos y los otros ocho gravemente heridos.

"METALES EARLE"

Belén, 4, 6 y 8

MADRID

Cobre, latón, alpaca, aluminio en **tubos, planchas, rollos, ángulos, barras, pletinas y alambres**

TUBO DE ACERO SIN SOLDADURA

para la fabricación de muebles y bicicletas

Tubo de acero unido y acero forrado de latón.

Soldadura de latón.

Pletinas de cobre

Consulten precios

Teléfonos:

43763 y 32735

ULTIMA HORA

Gran expectación por el partido España-Portugal

VIGO, 1.—Las calles están abarrotadas de público, y lucen fantásticas iluminaciones todos los edificios y las calles.

Desde las doce del día están llegando automóviles de Portugal. Se dice que tienen pedido su pase por la frontera más de tres mil coches.

Esta noche desfiló por las calles de la población una gran cabalgata a estilo portugués, y que se denomina "Marcha Milanesa". Millares de personas han presenciado el desfile.

Con motivo de la aglomeración de ques de la Campsa estuvieron preparacoches que se preveía, los camiones-tandos hasta última hora de la tarde para al primer aviso suministrar gasolina a cualquier sitio de la provincia que se les requiriera. El gobernador, por su parte, había anunciado la imposición de multas a los dueños de fuentes surtidoras de gasolina que se quedaran sin combustible. Como medida preventiva, todos los choferes de la Campsa tenían orden de sus superiores de ir midiendo las existencias en aquellos depósitos surtidores que encontraran en su camino. Como se han agotado todas las jaulas disponibles de los garages que hay en Vigo, se ha dispuesto la concentración de automóviles en el rellano del Arenal.

El equipo nacional de España tendrá de suplentes a Eizaguirre, Montes, Valcárcel y Polo; estos tres últimos del Celta de Vigo.

El partido comenzará a las cuatro y media de la tarde, y las puertas del estadio se abrirán a las dos.

Los jugadores fueron esta mañana obsequiados con un vermouth de honor en los locales del Club Femeino Hockey. Esta tarde estuvieron en el Ayuntamiento, acompañados de personalidades deportivas. El alcalde les dirigió un saludo cordial. Luego fueron obsequiados con un vino de honor. En la reunión se cambiaron discursos de salutación entre el presidente de la Federación de Portugal, señor Oliveira y el de España, señor García Durán.

En el estadio de Balaidos se han instalado hilos directos para comunicar con Lisboa y Oporto. La Prensa estará adecuadamente situada.

Uzcudun actuará en Sevilla

SEVILLA, 1.—El alcalde dijo que había recibido la visita de un representante del boxeador Uzcudum, para decirle que actuará el domingo de Resurrección con u nboxeador alemán.

Nuevos registradores

Anoche tuvo lugar en el Hotel Nacional el banquete con que los nuevos aspirantes a Registradores de la Propiedad festejaron el término de sus oposiciones.

Presidieron los directores generales de Registros y de Reforma Agraria, señores Fernández Clérigo y Feced, con los miembros del Tribunal de las oposiciones, señores Fabié, Fraile, Recaséns, Alferez y Garriguez. En otra presidencia figuraba la Junta central de Registradores presidida por el señor Abejón.

Hicieron uso de la palabra, por los nuevos Registradores, el número 1 de la promoción, don Manuel Amorós; el señor Abejón, en nombre de la Junta de Registradores; por el Tribunal, el abogado del Estado, don Gregorio Fraile; y, por último, recogió las palabras de los anteriores el director general de los Registros, cuyo discurso fué, como los anteriores, muy aplaudido.

Bolsa de Londres

(Cotizaciones del cierre del día 1)

Pesetas (40 15/32), 40,50; francos (87 3/8), 87 1/8; dólares (3,43), 3,4225; libras canadienses (4,125), 4,1275; belgas (24,50), 24,545; francos suizos (17,785), 17,735; florines (8,505), 8,48; liras (66 5/16), 66 25/32; marcos (14,385), 14 13/32; coronas suecas (18,90), 18,90; danesas (22 7/16), 22 7/16; noruegas (19,50), 19,50; chelines austriacos (31,50), 31,50; coronas checas (115), 115 1/8; marcos finlandeses (226,50), 226,50; escudos portugueses (110), 110; Dracmas (602,50), 602,50; Lei (577,50), 575; Milreis (5 3/8), 5 3/8; pesos argentinos (41), 41 1/8; pesos uruguayos (33), 33; Bombay, 1 chelín, 6 5/64 peniques; Shangai, 1 chelín, 8 13/32 peniques; Hongkong, 1 chelín, 3 3/4 peniques; Yokohama, 1 chelín, 3 1/32 peniques.

El viaje del jefe del Gobierno

A su paso por Granada hizo declaraciones relacionadas con la nota de las minorías

GRANADA, 1.—En el expreso de Madrid llegó el señor Azaña, acompañado del subsecretario de la Presidencia. En la estación le esperaban las autoridades locales. Después de descansar en el hotel, el jefe del Gobierno, con su séquito y los periodistas, paseó por la Alhambra, el Generalife y sus jardines hasta la una d ela tarde, en que, después de almorzar, salió para Málaga. Antes de marchar manifestó que la semana próxima sería de bastante actividad política. Estimó que las oposiciones no hacían sino adoptar una actitud a la que, efectivamente, tienen derecho, y añadió que tal proceder será ineficaz, ya que el Gobierno está decidido a no abandonar el Poder mientras tenga mayoría en el Parlamento y cuente con la confianza del Presidente de la República.

Calificó a la obstrucción de ataque directo al régimen parlamentario, circunstancia por la cual debe repugnar a todo espíritu democrático.

Terminó manifestando su confianza en que la inquietud social cesará pronto y habrá una total pacificación.

En Málaga

MALAGA, 1.—Esta noche llegó el jefe del Gobierno, acompañado de su esposa, así como del subsecretario de la Presidencia y su señora. En los límites de la provincia fué recibido por el gobernador y otras autoridades. Inmediatamente después de su llegada se retiró a descansar.

Dimite el subsecretario de Agricultura

Al parecer, va a presidir el Consejo Ordenador de la Economía

Le sustituirá el actual director general de Montes, señor Salmerón

TAMBIEN DIMITE EL DIRECTOR GENERAL DE SANIDAD

Según nuestras noticias, ha sido admitida la dimisión del subsecretario de Agricultura, señor Valiente, en sustitución del cual será nombrado el actual director de Montes, señor Salmerón. El señor Valiente pasará a presidir el Consejo Ordenador de la Economía.

El señor Salmerón tenía que abandonar uno de estos días la Dirección general por la ley de Incompatibilidades o renunciar al acta de diputado.

El director de Sanidad

El director general de Sanidad y diputado socialista, señor Pascua, ha presentado al ministro de la Gobernación la dimisión de su cargo, como consecuencia de la ley de Incompatibilidades.

El ministro de Instrucción

El ministro de Instrucción pública estuvo reunido en la mañana de ayer con las personalidades que integran la sección cuarta del Consejo Nacional de Cultura. El señor De los Ríos, acompañado de M. Vandervelde, marchó después al cinematógrafo del Círculo de Bellas Artes, para presenciar la proyección de la película sonora obtenida durante la visita a la Ciudad Universitaria.

El señor Casares, en Coruña

El secretario del ministro de la Gobernación manifestó que el señor Casares Quiroga había llegado a Coruña en automóvil, y que las noticias de provincias acusaban tranquilidad completa.

—El ministro de Estado recibió la visita del ministro del Japón.

La opinión de don José Ortega Gasset

Don José Ortega Gasset ha hecho públicos en un escrito los siguientes comentarios:

"Primero. A fines de agosto suspendí mi actuación política, no sólo la parlamentaria, sino absolutamente toda, de suerte tal que nadie con verecundia puede sostener que desde esa fecha haya yo ejecutado acto alguno político de organización ni aun de simple opinión, paladino ni latente, directo ni indirecto, a flor de tierra o subterráneo. De la manera más rigurosa me he reducido a lo que siempre he considerado como la negación de la política, que es la política de café y tertulia. Política es responsabilidad, y la tertulia, sobre todo en España, es la irresponsabilidad constituída, la irresponsabilidad en el hablar y, lo que es peor, la irresponsabilidad en el oír y repetir.

Segundo. Sin que procediera por mi parte el más leve deseo ni insinuación, algunas personas, en virtud de razones particulares y privadísimas, me comunicaron ayer mañana la nota de las oposiciones. Esto es un hecho. Pero es por completo inexacto que yo la calificase de admirable ni de no admirable, de áspera ni de asaz suave. Quien conozca algo mi modo habrá rechazado desde luego como apócrifo tal juicio, porque sabe que no acostumbro a juzgar mediante adjetivos sueltos que no van respaldados por algún sustantivo, es decir, por un intento, aunque sea vano, de analizar la cuestión misma de que se trata.

Lo que opino sobre esa nota no tengo por qué decirlo. Otra cosa significaría quebrantar mi parálisis política. La razón de ésta procuraré explicarla—y bien a fondo—cuando llegue la hora oportuna. Pero, entretanto, no estoy dispuesto a que mi hacer y omitir estén a merced de mis enemigos ni de mis amigos. Lo menos lícito de todo sería no actuar en apariencia y operar subrepticiamente.

La única excepción, si puede considerarse tal, de mi apartamiento político, fué colaborar a primeros de octubre en la disolución de la Agrupación al Servicio de la República y de la minoría parlamentaria que llevaba este nombre. Desde entonces no han tenido los periódicos el más ligero pretexto para ocuparse de mí.

Y es ya bastante penoso obligar a decir ahora cosas un poco tonitruantes a un hombre que interumpió su ejercicio político sin ruido alguno, apagándose lentamente, borrándose poco a poco para intentar que ni siquiera fuera notada su aspiración a no existir.

Pero esto no es sino un síntoma, al fin y al cabo minúsculo, de la inconcebible ligereza con que muchos españoles asisten a la agravación progresiva del destino nacional, agravación que se produce en pura pérdida para todos y sin que nadie, que no sea ciego, pueda hacerse ilusiones siquiera de que va a ser él quien se beneficie del mal. En una conferencia dada en diciembre de 1931 reclamé un deslinde de responsabilidades y me hice insolidario de la manera cómo se entendía por los gobernantes la República. Hice un llamamiento ala opinión y a ciertos grupos políticos, apoyando la apelación en que mi carácter de semiinválido excluía por mi parte toda pretensión de mando y, en consecuencia, las suspicacias harto humanas que despierta en un país de eternos indóciles la cuestión de jefatura. Pero ni la opinión ni los grupos políticos me hicieron el más ligero caso. Este fracaso rotundo y perfecto me da derecho a un silencio cuando menos transitorio.

Mitin de Acción Obrerista

En el teatro de la Comedia, a las once de la mañana. Serán los oradores, don Felipe García Navas, ferroviario; don Eugenio Díaz, estudiante; señorita Estrella Balaca, escritora; don Eleesbaán Serrano, abogado, y don Dimas de Madariaga, empleado y diputado a Cortes.

El Convenio sobre estupefacientes

La "Gaceta" de ayer publica la ley en la que se aprueba el Convenio para limitar la fabricación y reglamentar la distribución de estupefacientes, firmado en Ginebra el 13 de julio de 1931.

Ciclo de conferencias de los Padres de Familia

Se desarrollará al mismo tiempo en cuatro locales de barrios populares

La Asociación Católica de Padres de Familia ha organizado un ciclo de conferencias culturales de divulgación sobre diversos temas de carácter social y de gran actualidad.

Las conferencias se celebrarán diariamente, desde el 3 al 8 de abril, en cuatro locales diferentes.

En el teatro de la calle de Sebastián Elcano, 6, se desarrollarán según el siguiente orden:

Lunes 3, "La Iglesia y el Estado", L. Ponce de León; martes 4, "La Iglesia y los obreros", Cerro (Tomás); miércoles 5, "El matrimonio cristiano y el divorcio", Alarcón (J. María); jueves 6, "La Acción Católica", Osset (Francisco Javier); viernes 7, "Derechos de los padres en la educación de sus hijos" (Libertad de enseñanza, reparto proporcional escolar, etc., etc.), José María Torre de Rodas, secretario técnico de la Confederación Católica de Padres de Familia; sábado 8, "La Iglesia y los obreros", Angel Herrera, presidente de la Junta Central de Acción Católica.

En el salón-teatro de la calle de Repullés y Vargas (travesía del paseo de Extremadura) se celebrarán según este programa:

Lunes 3, "Derechos de los padres en la educación de sus hijos" (Libertad de enseñanza, reparto proporcional escolar, etcétera), R. Marín Andreú; martes 4, "El matrimonio cristiano y el divorcio", José Montero; miércoles 5, "La Iglesia y los obreros", R. San Felipe; jueves 6, "La Acción Católica", J. P. Dodero; viernes, 7, "La Iglesia y los obreros", Cerro (Tomás); sábado 8, "La Iglesia y el Estado", J. Martín.

Las que se celebren en el Salón-teatro de la calle de Fernando de los Ríos, 6 (Carabanchel Alto) guardarán este orden:

Lunes, 3, "La Iglesia y el Estado", J. Martín; martes, 4, "La Acción Católica", J. P. Dodero; miércoles, 5, "La Iglesia y los obreros", A. Inchausti; jueves, 6, "Derechos de los padres en la educación de sus hijos" (libertad de enseñanza, reparto proporcional escolar, etcétera), R. Marín Andreu; viernes, 7, "El matrimonio cristiano y el divorcio", Alarcón (J. M.ª); sábado, 8, "La Iglesia y los obreros", Antonio Martí.

Finalmente, en el Salón-teatro de Francos Rodríguez, 5 (Cuatro Caminos) se celebrarán así:

Lunes, 3, "La Acción Católica", Pedro Antonio de Alarcón; martes, 4, "Derechos de los padres en la educación de sus hijos" (libertad de enseñanza, reparto proporcional escolar, etc.), José María Torre de Rodas, secretario técnico de la Confederación de Padres de Familia; miércoles, 5, "La Iglesia y el Estado", L. Ponce de León; jueves, 6, "La Iglesia y los obreros", A. Inchausti; viernes, 7, "La Iglesia y los obreros", Antonio Martí; sábado, 8, "El matrimonio cristiano y el divorcio", José Moreno.

Las conferencias comenzarán, todos los días, a las siete y media en punto de la tarde.

Contra las pretensiones de los maestros laicos

ZARAGOZA, 1.—Los estudiantes de la Normal de Maestros, en vista de los propósitos del Gobierno de incluir en el escalafón oficial a los maestros laicos, se han declarado en huelga. Reunidos los profesores, acordaron prolongar un día más el curso en compensación del que han faltado los alumnos a clase. Hacer otro tanto con el segundo día de huelga, y si el 3 de abril no se han reintegrado los escolares a sus puestos, les será aplicada la sanción de la pérdida del curso.

"Standard"
8 y 12 caballos. Modelos 1933.
FERNANDO EL SANTO, 24.

Para quitar las CANAS ¡se agua CONSUELO
Deja el pelo de un color uniforme. Venta en perfumerías, 5 pesetas, y Flor de Azahar, Carmen, 10. Madrid.

Los teléfonos de EL DEBATE son: 91090, 91092, 91093, 91094, 91095 y 91096

COLISEVM
JESÚS
ESTAMPAS DE LA PASIÓN
Con censura eclesiástica y aprobación del Ilmo. Obispo de Madrid-Alcalá.
LUNES NOCHE
Primer actor: JOSE BRUGUERA
Director de escena: JOSE ALBURQUERQUE
Dirección escenográfica: MANUEL FONTANALS
Figurines y vestuario: MONFORT

Motores Siemens
Los más conocidos

CASA BRIGIDA
PRESENTA SU COLECCION DE PRIMAVERA
en su nuevo domicilio: CARRERA SAN JERONIMO, 37.—Teléfono 93671.

En tres semanas
desaparece la anemia con el poderoso reconstituyente: Jarabe Salud. Sus efectos regeneradores son seguros. Está aprobado por la Academia de Medicina y lleva más de medio siglo de éxito creciente.
Contra
inapetencia, debilidad general, anemia, clorosis, desarreglos de la sangre, etc.
tomad el famoso Jarabe de
HIPOFOSFITOS SALUD
Puede tomarse en cualquier época del año.
No se vende a granel.
EL ESTREÑIMIENTO LA BILIS, SE CURAN RADICALMENTE CON LAXANTE SALUD
Pídase en Farmacias.

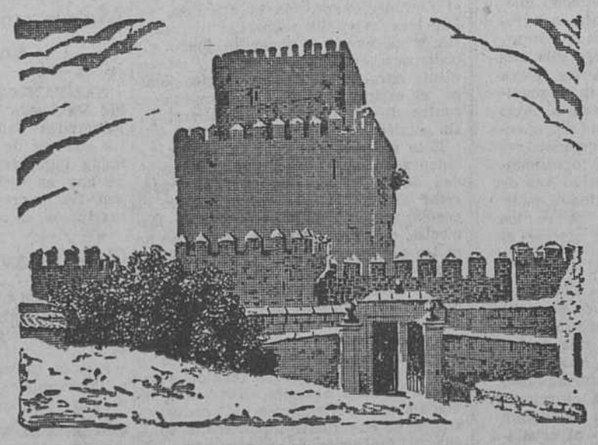

PARADOR DE ENRIQUE II EN CIUDAD RODRIGO.
En la evocadora ciudad que completa la obligada visita a Salamanca (a 89 Kms. de distancia). Sugestiva instalación.
Pensión máximo 35 pesetas; mínimo, 14 pesetas. Almuerzos y comidas, 6 pesetas. Garage, 3 pesetas. - Informes: PATRONATO NACIONAL DEL TURISMO. Medinaceli, 2. MADRID.

CINEMATOGRAFOS Y TEATROS

ORQUESTA FILARMONICA

"El martirio de San Sebastián", de D'Annunzio y Debussy, se estrenó en París, en 1911, produciendo gran marejada social y artística. El Arzobispo de París prohibió a los católicos la asistencia a la obra, entre otras razones, por personificar al santo mártir "una bailarina judía". No es este el momento de seguir ni de discutir el proceso de aquel escandaloso asunto. Bastará decir que aquella producción teatral tuvo su momento y cayó después, para no levantarse más. Por ello fué excelente la idea de Caplet, de hacer una "suite de concierto" con las más bellas páginas musicales de la obra. Esta "suite" se interpretó ayer y, aunque Debussy fué siempre antiwagnerista por esencia, no pudo menos de acordarse muchas veces al escribirla del "Parsifal", con la diferencia de que Wagner llegó al más puro misticismo, mientras Debussy se mueve en un ambiente semipagano. Tiene trozos muy bellos la "suite" y llega a matices finísimos, de verdadera orfebrería musical. Es lástima que el público español no acabe de comprender la obra exquisita de Debussy, del que cada página es una lección de finura y de buen gusto. Se aplaudió, desde luego, "El martirio de San Sebastián", pero había más respeto que calor en el aplauso y mediaba un abismo entre estas palmadas corteses y la ovación cerrada y entusiástica que siguió a la interpretación de la "Sinfonía", de César Franck. Esta obra cumbre cada vez parece más bella, como todo aquello que tiene profundos cimientos; la magistral arquitectura, las armonías que se deslizan en suavísimo cromatismo y las melodías, bellísimas e inspiradas. Además, Pérez Casas puso cátedra dirigiendo, matizando y haciendo vibrar la orquesta, entre cuyos profesores debo mencionar la labor del trompa, señor Norte Villar. Cerró el concierto la deliciosa "Suite en la", de Julio Gómez, que valió grandes ovaciones a su autor.

Joaquín TURINA

Sociedad de Cultura Musical

El cuarteto de Dresde actuó en la última sesión de marzo en la Cultural. Es un buen cuarteto, aunque sus interpretaciones, por demasiado germánicas, chocan un poco con nuestro espíritu latino. Los cuartetistas de Dresde tocaron una obra de Mendelssohn, otra de Beethoven y un "Concierto en do mayor", de Casella, en primera audición, aunque no decía nada el programa, porque los programas de la Cultural casi nunca dicen nada, a pesar de tener en la directiva personas eruditas y un nuevo presidente, que es el simpático don Juan Pérez Zúñiga, el intrépido viajero, que dió la vuelta al mundo, buscando el "Trifinus Melancolicus"; también fué crítico musical Pérez Zúñiga, y no se nos olvidará el comentario que puso a una audición de los "Improperios", de Palestrina:

"Esto de los Improperios
hacen los conciertos, serios."

La obra de Casella es poco afortunada en todos sentidos. Como arquitectura es un mosaico, muy seca como invención melódica y disonante como ella sola. Bastará decir que el público de la Cultural, bonachón casi siempre, protestó en forma ruidosa.

J. T.

Recital de la señorita Sánchez Mutters

Ayer tarde dió su anunciado recital de poesías, en el Centro del Ejército y de la Armada, la señorita Carlita Sánchez Mutters. Al acto asistió numeroso público, que aplaudió calurosamente la labor de la señorita Mutters, la cual recitó varias composiciones de autores contemporáneos. Algunos de éstos, que se encontraban en el local, recibieron también los aplausos del auditorio.

Sociedad artístico-benéfica Muñoz Seca

Esta Sociedad celebrará su primera función mañana lunes, en el teatro María Guerrero, a las cinco y media de la tarde, representando la comedia de su titular "Los chatos". Las invitaciones pueden recogerse en el domicilio social, calle de Espoz y Mina, número 3, y en Belén, número 19, teléfono 35671.

Un homenaje a Morano

SANTIAGO DE CHILE, 1.—Todos los teatros de esta capital dedicaron anoche un homenaje a la memoria del gran actor español Francisco Morano, recientemente fallecido.

GACETILLAS TEATRALES

Calderón

Hoy domingo, a las 4 (precios populares), **"Luisa Fernanda"**. A las 6,30 y 10,30, **"Xuanón"**, el mayor éxito lírico de la temporada.

Beatriz (Ultima semana)

Próxima a terminar la temporada Díaz de Artigas-Collado, hoy domingo, a las 6 y 1/2, **"Dominó"**, último gran éxito de Pepita Díaz y Manolo Collado, deliciosa comedia de M. Achard.

Por la noche, a precios populares, 3 pesetas butaca, última representación de **"Bodas de sangre"**.

María Isabel

Nuevo y grandioso éxito de la deliciosa comedia **"Hay que ser modernos"**, lo mejor de Honorio Maura. ¡Un éxito que verá todo Madrid!

¿Sabéis que Pinocho se va?

Pinocho, la delicia de los pequeños, se tiene que ir del Beatriz. Hoy, a las 4, todavía triunfará "En el país de los juguetes", el cuento de niños más divertido que puede imaginarse. Butaca, 4 pesetas.

Fuencarral

El grandioso éxito de la revista **"A. C. y T."** se comprueba fácilmente viendo los llenos diarios y las ovaciones entusiastas a la compañía y sus autores.

Ideal

Hoy, tres grandes funciones: 4,15 **"Martierra"** (exitazo): 6,30 y 10,30, **"El ama"** (el ama de las zarzuelas), por María Badía, Rosita Cadenas, Argota, Luis Sagi Vela, Juan García, Lledó, Alares y Ruiz. Hoy, mañana y siempre, **"El ama"**, el ama de los llenos; el ama de los éxitos, el ama de los entusiasmos. Para evitar la reventa clandestina deben adquirir las localidades en contaduría, donde se despacha con varios días de anticipación.

Lunes, tarde, **"Martierra"**; noche, **"El ama"**.

"LAS ERMITAS". ¿DONDE? ¿CUANDO?

Pura Lago en el Español

Jueves 6, a las 6,30, concierto de piano, con obras de Bach, Mozart, Chopin, Debussy, Ravel, Rodrigo, Falla, Liszt, etcétera.

Fígaro

Hoy, tarde y noche, últimas proyecciones de la creación de Ronald Colman" **"Condenado"**. Mañana lunes, estreno de la graciosísima comedia musical, **"Una noche en el Paraíso"**, la mejor interpretación de Anny Ondra.

Teatro Calderón. Orquesta Sinfónica de Madrid. Maestro Arbós

Miércoles 5, segundo concierto de abono, Masa Coral. Señorita Planas. Festival español. Entre otras obras, fragmentos de "Vida breve". Falla en primera audición. Daniel Madrazo, 14.

Colisevm

Mañana noche, solemne presentación del grandioso espectáculo artístico-religioso "JESUS", estampas de la Sagrada Pasión. Primer actor, José Bruguera; director de escena, José Alburquerque; dirección escenográfica, Manuel Fontanals; figurines y vestuario Monfort.

Cartelera de espectáculos

LOS DE HOY

TEATROS

BEATRIZ (Teléfono 53108. Compañía Díaz de Artigas-Collado).—A las 4: Pinocho en el país de los juguetes (últimas representaciones).—A las 6,30: Dominó.—A las 10,30 (butaca, 3 pesetas): Bodas de sangre (31-3-933).

CALDERON (Compañía lírica titular). A las 4 (precios populares): Luisa Fernanda.—6,30 y 10,30: Xuanón (clamoroso éxito) (3-3-933).

CERVANTES (Loreto-Chicote).—4: La marimandona.—6,30 y 10,30: Charlestón.

CIRCO PRICE.—6,30: Función de circo exclusivamente. 10 atracciones. Butaca, 3 pesetas.—10,30: Gran programa de circo. Campeonato femenino de grecorromana. Ketty, alemana, y Mercedes, española. Rosita, argentina, y María Paloma, española. La Ochoa contra Zulma, turca. Silvia, belga, y la atleta Madrigali.

COLISEVM (Av. Eduardo Dato, 34. Empresa SAGE).—6,30 y 10,30: La isla de las perlas (último día) (8-3-933).

COMEDIA.—A las 6,30 (butaca, 5 pesetas): La oca.—A las 10,30 (popular, 3 pesetas butaca): La oca (26-12-931).

COMICO (Compañía Balaguer). — 4: Anacleto se divorcia.—6,30 y 10,30: Los ateos (28-3-933).

ESPAÑOL (Xirgu-Borrás).—6,30: Leonor de Aquitania (5 pesetas butaca).—10,30: Leonor de Aquitania (3 pesetas butaca; enorme éxito) (17-3-933).

FONTALBA (Carmen Díaz). — A las 6,30 y 10,30: La novia de Reverte (17-3-933).

FUENCARRAL (Compañía revistas Lino Rodríguez-Laura Pinillos).—4,30, 6,45 y 10,30: A. C. y T. (éxito fenomenal).

IDEAL (Teléfono 11203).—4,15: Martierra.—6,30 y 10,30: El ama (el ama de los éxitos) (25-3-933).

LARA.—6,30: Siete puñales (5 pesetas butaca).—10,30: Siete puñales (3 pesetas) (28-1-933).

MARIA ISABEL.—A las 4,30: El niño de las coles (¡¡Risa continua!!)—A las 6,30 y 10,30: Hay que ser modernos (formidable éxito de Honorio Maura) (25-3-933).

MUÑOZ SECA.—6,30 y 10,30: El niño se las trae (20-3-933).

VICTORIA (Compañía Aurora Redondo-Valeriano León). — 6,30 y 10,30: Los mártires de Alcalá (gran éxito de risa) (18-3-933).

ZARZUELA.—4, 6,45 y 10,30: El beso ante el espejo (maravillosa novedad escenográfica, lujosa presentación, mutaciones a la vista del público).

FRONTON JAI ALAI (Alfonso XI. Teléfono 16606).—A las 4 (extra), tres enormes partidos: Primero, a pala, Araquistain y Abásolo contra Zárraga y Quintana II. Segundo, a remonte, Aspiroz e Iturain contra Ostolaza y Berolegui. Tercero, a pala, Chiquito de Gallarta y Perea contra Izaguirre y Jáuregui.

CINES

ACTUALIDADES.—11 mañana a 1,30 madrugada, continua (butaca, una cincuenta). Selección de los Noticiarios Eclair, Paramount y U. F. A. Actualidades mundiales. La pesadilla de Mickey (dibujo sonoro). Magazine Atlantic (curiosidades internacionales). Lunes, el mismo programa (butaca, 1 peseta).

ALKAZAR (Cine sonoro).—A las 3, 5, 7 y 10,45 (últimas exhibiciones): Mi chica y yo (Joan Bennett y Spencer Tracy) (28-3-933).

ASTORIA (Teléfono 12880). — 6,30 y 10,30: La venus rubia (21-3-933).

AVENIDA.—A las 4, 6,30 y 10,30: Compañeros (por La Jordán y Montgomery). Mañana estreno de El caserón de las sombras (última creación de Karloff) (28-3-933).

BARCELO.—4,15, 6,30 y 10,30: Teresita (último día) (7-3-933).

CALLAO.—4,30, 6,30 y 10,30: Soy un fugitivo (Paul Muni) (28-3-933).

CINE BELLAS ARTES (Teléf. 95092). Continuas de 11 a 2, de 3 a 6 y de 9 a 1. Rarezas del mundo. Segovia (documental). 20 reportajes Fox Movietone (los terremotos de California, apertura del Parlamento alemán, etc.). Las islas de los piratas. A las 6,30, todo el programa de las continuas y Embajador sin cartera. Lunes, cambio de programa.

CINE DE LA FLOR.—En la sección de las 10,15: Aristócratas del crimen y otras. Lunes, martes y miércoles, el mismo programa (4-11-932).

CINE DOS DE MAYO.—4, 6,30 y 10,30: Tarzán de los monos (2-11-932).

CINE GENOVA (Teléfono 34373).—4,30, 6,30 y 10,30 (éxito incomparable del maravilloso "film"): La única ley (totalmente en tecnicolor).

CINE DE LA OPERA (Teléfono 14836. Instalación Alfageme y Guisasola para acondicionamiento del aire).—4,30, 6,30 y 10,30: El ídolo (28-3-933).

CINEMA ARGÜELLES. — 4, 6,30 y 10,30: Champ (1-12-932).

CINEMA BILBAO (Teléfono 30796). A las 4,15, 6,45 y 10,30: Espérame (Carlos Gardel y Goyita Herrero) (28-2-933).

CINEMA CHUECA.—4, 6,30 y 10,30: Esta edad moderna.

CINEMA GOYA.—4, sección infantil. 6,30 y 10,30: La princesita de Schoembrum (7-3-933).

CHAMBERI.—A las 4 (niños 0,50 y 0,75). 6,30 y 10,30: Caprichos de la Pompadour y Karamasoff. El lunes: Malvada y La vida es un azar (17-12-931).

FIGARO (Teléfono 93741).—4,30, 6,30 y 10,30: Condenado (últimas proyecciones) (28-3-933).

PALACIO DE LA MUSICA.—4, 6,30 y 10,30: El monstruo de la ciudad. En cada puerto un terror (Laurel y Hardy) (28-3-933).

PLEYEL (Mayor, 6).—4,30 (popular, 6,30 y 10,30: La culpa es mía, La máscara del diablo, por John Gilbert.

PROGRESO.—A las 4, 6,30 y 10,30: La momia, por Karloff. Butacas a 2 y 1,75 pesetas (21-2-933).

PROYECCIONES (Teléfono 33976).—A las 4,15, 6,30 y 10,30: ¿Qué vale el dinero? El lunes: El vencedor (10-1-933).

ROYALTY.—4,30, infantil. Películas de risa y dibujos sonoros, con regalos a los niños. 6,30 y 10,30, éxito inmenso: ¿Quién es el criminal? (14-2-933).

SAN CARLOS (Teléfono 72827).—A las 4,15, 6,30 y 10,30, último día: El último varón sobre la tierra (en español) (30-1-933).

SALON MARIA CRISTINA (Manuel Silvela, 7).—Hoy, a las 4,30 y a las 7, la interesantísima película religiosa Ben-Hur, precios populares.

SAN MIGUEL.—4,30, 6,30 y 10,30: Una canción, un beso, una mujer (Gustav Frohlich y Marta Eggerth) (30-1-933).

TIVOLI.—A las 4,15, 6,30 y 10,30, último día: Arsene Lupin (El ladrón de guante blanco). Lionel y John Barrymore. El lunes: Bombas en Montecarlo.

BANDA MUNICIPAL. — Retiro, 11,30 mañana: "Legionarios y regulares" (marcha militar), Saco del Valle; "Euryanthe" (obertura), Wéber; "Historia de una madre" (poema sinfónico), Arregui; fragmentos del baile "Coppelia", Delibes; "Rapsodia sobre temas populares franceses" (primera vez): I. En la montaña; II. Fiesta, Ph. Gaubert; "La bruja" (selección del acto primero), recuerdo al maestro Chapí en el vigésimocuarto aniversario de su muerte.

PARA MAÑANA

TEATROS

BEATRIZ (Teléfono 53108. Compañía Díaz de Artigas-Collado).—A las 6,30: Dominó.—A las 10,30: Función benéfica (31-3-933).

CALDERON.—A las 6,30: Luisa Fernanda (precios populares).—10,30: Xuanón (gran éxito) (3-3-933).

CERVANTES (Loreto-Chicote).—6,30 y 10,30: Charlestón (éxito enorme).

CIRCO PRICE.—10,30: Nuevo programa de circo. Campeonato femenino de grecorromana. Scotti, italiana, y Lulita, brasileña. Silvia, belga, y La Ochoa española. Ketty, alemana, y Zulma, turca. Rosita, argentina, y Sandra Porter, francesa.

COLISEVM Av. Eduardo Dato, 34. Empresa SAGE).—Tarde, no hay función para dar lugar al ensayo general de Jesús.—Noche, a las 10,30 (estreno): Jesús (Estampas de la Sagrada Pasión).

COMEDIA.—A las 10,30 (popular, 3 pesetas butaca): La oca (26-12-931).

COMICO (Compañía Balaguer).—6,30 y 10,30: Los ateos (butaca, 3 pesetas) (28-3-933).

ESPAÑOL.—6,30: Concierto por la Banda Republicana y Cuarteto Rafael. Maestro Vega.—10,30 (Xirgu-Borrás): Leonor de Aquitania (3 pesetas butaca; éxito clamoroso) (17-3-933).

FONTALBA (Carmen Díaz). — A las 6,30 y 10,30: La novia de Reverte (butaca, 5 pesetas) (17-3-933).

FUENCARRAL (Compañía revistas Lino Rodríguez-Laura Pinillos). — 6,30 y 10,30: A. C. y T. (éxito enorme; butacas, 1,50, 2 y 3 pesetas).

IDEAL (Teléfono 11203).—6,30: Martierra.—10,30: El ama (el ama de las zarzuelas) (25-3-933).

LARA (Populares, 3 pesetas butaca).—6,30: Lo que hablan las mujeres.—10,30: Siete puñales (28-1-933).

MARIA ISABEL.—A las 6,30 y 10,30: Hay que ser modernos (el mayor éxito de Honorio Maura) (25-3-933).

MUÑOZ SECA.—6,30: ¡Te quiero, Pepe!—10,30: El niño se las trae (20-3-933).

VICTORIA (Compañía Aurora Redondo-Valeriano León). — 6,30 y 10,30: Los mártires de Alcalá (gran éxito de risa) (18-3-933).

ZARZUELA.—6,30 y 10,30: El beso ante el espejo (mutaciones a la vista del público, maravillosa novedad escenográfica).

FRONTON JAI ALAI (Alfonso XI).—A las 4: Primero, a remonte, Lasa y Larrañaga contra Salsamendi y Erviti. Segundo, a pala, Fernández y Begoñés contra Gallarta II y Pérez.

CINES

ALKAZAR (Cine sonoro).—A las 5, 7 y 10,45: Aquí sobra uno (graciosísima creación de Victor Mc. Laglen).

AVENIDA.—A las 6,30 y 10,30: El caserón de las sombras (última creación de Karloff).

BARCELO. — 6,30 y 10,30: Médico improvisado (risas, carcajadas).

CALLAO.—6,30 y 10,30: Soy un fugitivo (Paul Muni) (28-3-933).

CINE DOS DE MAYO. — 6,30 y 10,30 (Lunes popular): Tarzán de los monos (2-11-932).

CINE GENOVA (Teléfono 34373).—6,30 y 10,30: El Danubio azul (deliciosa opereta por Brigitte Helm).

CINE DE LA OPERA (Teléfono 14836. Instalación Alfageme y Guisasola para acondicionamiento del aire).—6,30 y 10,30: Atlántida (estreno).

CINEMA ARGÜELLES.—6,30 y 10,30: Rasputín (24-1-933).

CINEMA BILBAO (Teléfono 30796). A las 6,30 tarde, y 10,30 noche: Programa monstruo, Pistoleros de agua dulce y El tigre del Mar Negro (34-11-932).

CINEMA CHUECA.—6,30 y 10,30, lunes, popular: Esta edad moderna.

CINEMA GOYA.—6,30 y 10,30, lunes popular: La princesita de Schoembrum (7-3-933).

FIGARO (Teléfono 93741).—6,30 y 10,30: Una noche en el Paraíso (estreno, por Anny Ondra).

PALACIO DE LA MUSICA.—6,30 y 10,30: Hazte rico pronto (William Haines).

PLEYEL (Mayor, 6).—6,30, 10,30: Garibaldi, Tentación, por Greta Garbo.

PROGRESO.—A las 6,30 y 10,30: La momia, por Karloff. Precios populares (21-2-933).

ROYALTY.—6,30 y 10,30: Los diablos de la cumbre, interpretada por los campeones de s-kiz, Walter y Guzzi.

SAN CARLOS (Teléfono 72827).—A las 6,30 y 10,30, estreno: Amame esta noche, por La Jeanette Mac Donald y Maurice Chevalier (31-1-933).

SAN MIGUEL.—6,30 y 10,30: Violetas imperiales (Raquel Meller).

TIVOLI.—A las 6,30 y 10,30: Bombas en Montecarlo, por Kate de Nagy y Jean Murat (27-1-933).

(El anuncio de los espectáculos no supone aprobación ni recomendación. La fecha entre paréntesis al pie de cada cartelera corresponde a la de la publicación de EL DEBATE de la crítica de la obra.)

cine san carlos
mañana lunes, estreno
ámame esta noche
por maurice chevalier
y jeanette macdonald

SOLARES
La mejor agua medicinal y de mesa

Vandervelde habla de las fuerzas del socialismo

La lucha ha de entablarse en la democracia y por medio de la libertad

"Del comunismo nos separa el procedimiento democrático"

Un obstáculo para el socialismo es el espíritu nacionalista que se infiltra en sus filas

En el Japón la mayoría de los marxistas se han hecho imperialistas

ERRORES DE MARX EN SUS PROFECIAS

Otro prohombre del socialismo europeo, M. Vandervelde, ha desfilado por la tribuna de la Residencia de Estudiantes. A escucharle acudieron ayer el presidente de las Cortes, el ministro de Instrucción y algún director general socialista.

Disertó el señor Vandervelde sobre el tema "Las fuerzas del socialismo internacional y los socialismos nacionales".

Señaló que en 1931 había 25 ó 26 millones de electores socialistas. A esa cifra hay que añadir las fuerzas socialistas de países donde no se vota como una serie de dictaduras—Rusia, Italia, Polonia... y la España de entonces—, y los partidos socialistas no incluídos en la II Internacional—Irlanda, Noruega, Australia, Nueva Zelanda, etc.— También en China hay un pequeño partido y en Tokio visitó—cuenta—en 1920 una Casa del Pueblo, donde se defendían ideas marxistas, aunque al recibirme hube de descalzarme y sujetarme a una serie de ritos.

Posteriormente las cifras de electores han bajado en Inglaterra y Alemania, pero ha crecido la potencia socialista en países como España.

Rusia y el socialismo

En este recuento de fuerzas, prosigue, ¿puede eliminarse Rusia? No es posible. Hoy nos separa un foso difícilmente franqueable; pero en cuanto a los fines, la identidad es absoluta, y en cuanto al origen, socialismo y comunismo provienen del manifesto comunista de Marx. La unidad del frente proletario ha quedado rota con la guerra; pero aún en 1914 permanecía intacta de Lenin a Macdonald. ¡Qué emoción experimento al ver una fotografía del Comité de la II Internacional, reunida en junio de 1914! Muchos de los que lo formaban han sido presidentes del Consejo.

Jaurés previó que la guerra traería el triunfo de la revolución, pero que también surgirían más tarde militarismos sanguinarios y dictaduras ahogantes. Y así ha sucedido. Después de la guerra vino el triunfo del sufragio universal. Durante algún momento no hubo pueblo que no creyera poder vivir con la democracia.... Luego llegó el reflujo, y aún continúa. Hace consideraciones sobre la teoría de las dos Europas: la industrial y la agrícola; la de las democracias y la de las dictaduras. La frontera de ambas no coinciden con las nacionales. Viene del Noroeste hacia Florencia y Bilbao. Ya hoy la realidad desmiente esto; pero cabe admitir una zona intermedia de cambios y lucha, en la que figura Alemania. En los países en que el parlamentarismo ha echado raíces, como Francia, Inglaterra, Holanda, Países Escandinavos—dice—, no hay invasión fascista. Habla, con referencia a esa teoría, de la explicación de los fracasos de la democracia y del socialismo, que considera pasajeros.

Pasa a tratar de los socialismos nacionales. Pese al progreso del internacionalismo, el nacionalismo económico persiste y el nacionalismo político arraiga hasta en las mismas filas socialistas. En el Japón, la inmensa mayoría de los que se llamaban marxistas, con la guerra se han unido al imperialismo. Hay una Internacional, pero hay socialismo francés, socialismo alemán, y español e inglés. Sólo se da el tipo de socialismo netamente internacional en países pequeños como Bélgica, y tal vez en países que, como España, pueden ser considerados pequeños en el sentido de que carecen de ambiciones territoriales, de que ante todo quiere ejercer una misión de eficacia por la paz.

En cuanto a Inglaterra y Alemania, no cabe negar que sus partidos socialistas han sufrido la más extraordinaria y desastrosa de las derrotas; pero ya vendrá el retorno, que en las elecciones parciales inglesas aparece claro. Respecto a Alemania, con su fuerza sindical ya potente al morir Marx (en tiempos de Bismark el socialismo y el Centro Católico actuaron con eficacia), el poder de resistencia se ha reducido últimamente al mínimo. Confía, sin embargo, en la resistencia del proletariado alemán.

Cabe, sin embargo, preguntarse si resistirán bien o si por querer adaptarse para esperar mejor, les pase lo que a los Sindicatos italianos, que en su inmensa mayoría fueron atraídos por el fascismo.

Errores de Marx

Pese a su fervor marxista, apunta errores en las profecías marxistas. No hay ya muchos que acepten la confortante idea de que del incremento del capitalismo, de su apoteosis, vendrá sin más el triunfo del socialismo. Marx tenía razón en la relación de medida. El capitalismo ha traído, sino el socialismo, el estatismo, que practican Rusia, la corporación mussoliniana y hasta la burguesía francesa. El colectivismo se hace solo; pero no se realizará la profecía si el estatismo no viene acompañado del progreso de la libertad y de la democracia.

El socialismo encuentra un grave obstáculo en los nacionalismos. Hay que sembrar la idea internacional. Es necesario que nuestros partidos se acostumbren a ir incluso contra el bienestar aparente de su país en aras del bien general de los trabajadores del mundo. Para preparar el camino del socialismo necesitamos la libertad de los trabajadores, la democracia. Poco antes de su muerte Matteoti nos decía en Bruselas: "La libertad es como el aire y la luz. No comprendemos lo que vale hasta que se pierde". Los comunistas creen una catástrofe inevitable, esperan que una guerra traerá el mundo de sus sueños. Será difícil la paz; pero no desesperemos. El triunfo del socialismo—termina diciendo—ha de venir en la paz, con la democracia y por la libertad.

EL COCHE MAS IMITADO

GRAHAM

GRAHAM

Presenta sus últimos modelos de 6 y 8 cilindros para 1933.

En el diseño de sus coches han llegado a la PERFECCION ESTETICA

En la construcción de sus "chassis" a una SEGURIDAD Y AGRADO en la marcha difícilmente superados.

Por su ballestaje (exterior), a la MAXIMA ESTABILIDAD en la marcha.

Por su sistema de dirección, en combinación con el de sus ballestas delanteras, suprimen todas las reacciones del camino sobre el volante, a una COMODIDAD única en su clase.

Por el esmerado servicio de sus talleres con mecánicos especializados a la máxima GARANTIA posible.

Hoy día los coches de todas las marcas son buenos con arreglo a su precio, pero sobre ellos algunos se destacan por su refinamiento.

La supresión de lujos en las instalaciones de venta y de exceso de propaganda permite reducir los precios.

Por el esmero en la construcción y selección de materiales han llegado a comprimir de 6 ½, no conseguidas por ninguna otra marca.

Llevan todos los adelantos modernos, rueda libre, cambio sincronizado, frenos superhidráulicos, etc.

Han vuelto al cambio de tres velocidades (dos de ellas silenciosas, evitando los contratiempos que a veces origina el de cuatro.

Exposición y talleres GRAHAM PAIGE: Glorieta de Quevedo, 5

GRADUACION DE LA VISTA GRATIS

Por Mr. Yvo, D.ª en Optometría del Philadelphia Optical College U. S. A.

Por ocho días solamente

Nuestros lectores pueden aprovechar los servicios de este afamado especialista en WERKLAR, C.ª Anglo-Americana de Optica, Arenal, 9, hasta el 8 de abril próximo, donde hace un minucioso examen de la vista a su distinguida clientela, proporcionándola al mismo tiempo, a precios reducidos, los célebres cristales puntuales WERKLAR, garantizados DIEZ AÑOS y cambiados gratuitamente. Cristales especiales para ver de cerca y de lejos con el mismo lente.

HERNIADOS

CURENSE COMO ESTOS SEÑORES

LA ADRADA, 3 de marzo de 1933.—Sr. D. C. A. BOER, Pelayo, 38, BARCELONA.—Muy señor mío: Le confirmo mi anterior, en la cual le decía que estoy completamente curado de la hernia escrotal que se me había reproducido después de operada. Tan satisfecho estoy, que si volviera a sufrir de hernia, apelaría nuevamente a sus aparatos y al excelente método C. A. BOER. Muy agradecido le autorizo a publicar esta carta y mande usted como guste a su afectísimo s. s., q. e. s. m., Benito Blasco, en LA ADRADA (Avila).

FELANITX, 21 marzo de 1933.—Sr. D. C. A. BOER, Pelayo, 38, BARCELONA. Muy señor mío y distinguido amigo: Recibí su muy atenta, que le agradezco sumamente por el interés que para mí demuestra. No puedo menos de congratularme el encontrar aún tan radical la curación que hace muchos años obtuve con sus excelentes aparatos, de los cuales hago siempre muchos elogios, que justamente merecen, como lo demuestra la persistencia del halagador resultado que hoy me alegro poder ratificarle. Se reitera como siempre s. s. y afmo. amigo y capellán, Juan Capo Barceló, sacerdote, FELANITX (Mallorca).

HERNIADO: Después de haber probado, no sólo inútilmente, sino con peligro para su salud, todos los aparatos y todos los sistemas, no desespere usted. Con el Método C. A. BOER tienen todos los HERNIADOS la posibilidad de contener siempre, totalmente y con facilidad, todas las hernias. Aproveche usted la oportunidad de recuperar su salud y visite con toda confianza, sin compromiso, al reputado ortopédico C. A. BOER en:

SIGUENZA, sábado 8 abril, Fonda Elías.
MADRID, domingo 9 y lunes 10 abril, HOTEL INGLES, calle Echegaray, 8 y 10.
GUADALAJARA, martes 11 abril, Palace Hotel.
Un colaborador del Sr. Boer recibirá en:
BARBASTRO, martes 4 abril, Hotel San Ramón.
CARINENA, miércoles 5, Hotel del Comercio.
JACA, jueves 6 abril, Hotel Laura Mur.
HUESCA, viernes 7 abril, Hotel Petit-Fornos.
ZARAGOZA, sábado 8 abril, Hotel Universo.
EGEA CABALLEROS, domingo 9, Fonda Central.
BORJA, lunes 10 abril, Fonda Comercio.
TARAZONA, martes 11, Fonda Hilario Calavia.
TUDELA, miércoles 12 abril, Hotel Unión.
CALAHORRA, jueves 13 abril, Hotel Espinosa.
TAFALLA, viernes 14 abril, Hotel Comercio.
PAMPLONA, sábado 15 abril, Hotel Quintana.
ESTELLA, domingo 16 abril, Hotel Comercio.
LOGROÑO, lunes 17 abril, Gran Hotel.
HARO, martes 18 abril, Hotel Higinia.
MIRANDA EBRO, miércoles 19, Hotel Troncóniz.
VITORIA, jueves 20 abril, Hotel Frontón.
SAN SEBASTIAN, viernes 21, Hotel Europa.
Un colaborador del Sr. Boer recibirá en:
VALENCIA, martes 4 abril, Hotel Inglés.
ALCIRA, miércoles 5 abril, Hotel Colón.
JATIVA, jueves 6 abril, Hotel Españoleto.
ALCOY, viernes 7 abril, Hotel Comercio.
GANDIA, sábado 8, Fonda del Ferrocarril.
DENIA, domingo 9 abril, Hotel Comercio.
VILLAJOYOSA, lunes 10, Hotel La Moderna.
ALICANTE, martes 11 abril, Palace Hotel.
VILLENA, miércoles 12 abril, Hotel Alcoyano.
YECLA, jueves 13 abril, Fonda España.
ALBACETE, viernes 14 abril, Hotel Regina.
HELLIN, sábado 15 abril, Hotel Atienza.
CIEZA, domingo 16 abril, Hotel España.
CARAVACA, lunes 17 abril, Hotel Victoria.
MURCIA, martes 18 abril, Hotel Victoria.

C. A. BOER, Ortopédico. Pelayo, 38.—BARCELONA.

Gratis!..

Graduación de la vista por médico oculista en la mejor instalación de España con tres meses de garantía para cambiar los cristales que no dieran satisfacción

Alor

Cottet

MADRID PRINCIPE 17

RECTIFICANDO A PEREZ MADRIGAL, por K-HITO

—No huele a churros; huele a buñuelos.

El campo de acción del Derecho Social

Se presentan casos para su aplicación en casi todos los órdenes del Derecho

ULTIMA CONFERENCIA DEL PROFESOR MOSSA

Ayer explicó en la Universidad su tercera y última conferencia el profesor Mossa, de la Universidad de Pisa, disertando acerca del "Derecho social".

No es una noción clara la del Derecho social. Durante largo tiempo ha significado meramente un complejo de vagas aspiraciones relacionadas con el Derecho natural y el llamado Derecho justo. Al tratar de buscar aplicaciones prácticas a la idea del Derecho social, es preciso acudir al Derecho de la Economía y más concretamente al Derecho mercantil, que ha tenido siempre más carácter social que el civil.

Para la orientación social del Derecho, ha dado un paso decisivo la teoría de la jurisprudencia del interés, nacida hace unos treinta años, que ya ha dado sus frutos en el orden cambiario. En el Derecho de la empresa, que participa del mercantil y del de trabajo y del de la economía, también tiene campo de acción el Derecho social.

En el Derecho de las empresas se plantean interesantes problemas en torno a las sociedades mercantiles, ya que se discute la posibilidad de que se constituyan o de que actúen sociedades que no tienen más que un socio, caso más frecuente de lo que parece. En opinión del profesor Mossa, no debe aplicarse a ella la teoría ordinaria de la simulación o el fraude de ley; son una institución útil socialmente, y conviene regularlas.

En materia de contratos mercantiles, incluso la venta, que parece exclusivamente privada, entra en el Derecho social con los contratos de masa regulados por la ley alemana de los carteis y la italiana de organización corporativa. Pero los contratos de mayor carácter social son el transporte, socializado en muchas naciones por su importancia pública, y el seguro que, según frase de Vivante, no se concibe hoy sin intervención del Estado, tanto si se trata de seguros de vida como de seguros de accidentes.

No quiere decir esto que no quepa en el Derecho civil el carácter social. Ferrara ha propugnado en un artículo reciente la ordenación social del contrato de alquiler de casas. Pero la tendencia socializante en el Derecho civil opera principalmente en el campo de propiedad. En el Derecho mercantil, en los derechos reales, sobre la base de la cambio, la socialización opera sobre los contratos, que constituyen su materia casi única.

Como norma general del Derecho social, se podría enunciar algo semejante a lo que dice la ley española de Contrato de Trabajo en su artículo 13, en el sentido de otorgar al juez la facultad de revisar los contratos que no respondan debidamente a las exigencias sociales. La doctrina del Derecho social, patrocinada ya por el señor Mossa en 1922, cuando aún no había surgido el pujante movimiento actual, significa indudablemente un avance en la consecución del ideal del Derecho justo.

Fué muy aplaudido el profesor italiano al terminar esta conferencia, y con ella el ciclo que ha desarrollado en la Universidad Central.

Asamblea de trabajadores del campo en Valencia

Acordaron protestar de la ley de Reforma agraria

VALENCIA, 1.—Se ha celebrado en la Casa de los Obreros la anunciada Asamblea de trabajadores del campo, a la que asistieron numerosos representantes de pueblos de las provincias de Castellón y Valencia. En la parroquia de San Nicolás tuvieron los asambleístas una misa de comunión general.

Se acordó, entre otras cosas, crear una caja sindical de huelga, y protestar de la ley de Reforma agraria, por entender que tal como se lleva a cabo, crea, en lugar de pequeños propietarios, una nueva clase social de esclavos del Estado, sin esperanza alguna de redención.

En breve se constituirá el Sindicato provincial de trabajadores del campo, con un secretariado técnico asesor.

Las derechas ante las elecciones

En Alicante se desplazarán a los pueblos elementos capacitados para la organización electoral

ALICANTE, 1.—En Alcocer de Planes elegirá el día 23 seis concejales; Alfara, siete; Almudaina, 6; Benimanet, 6; Benillob, 6; Bonifato, 6; Benimantell, 8; Busot, 9; Campo de Mirra, 7; Davavieja, 6; Famorca, 6; Jacarilla, 9; Mirafior, 6; Millena, 6; Rafal de Almunia, 7; Tollos, 6; Vall de Alcalá, 7; Vall de Laguart, 9. Total, 18 pueblos y 124 concejales.

La Derecha Regional Agraria ha desplazado a todos los pueblos a los elementos más capacitados para una debida organización electoral, que evite los amaños y coacciones caciquiles y además para influir cerca de las mujeres a fin de que todas ellas acudan a las urnas. Mañana celebrará diversos actos públicos de propaganda en Pego, Patró, Pall de Gallinera, Rafal de Almunia y Murla. Tomarán parte en los mitines los propagandistas don Antonio Ramón Aborta, don Rafael Estellés y don Manuel Atar.

Sólo dos pueblos afectados en Cádiz

CADIZ, 1.—Las elecciones municipales para el próximo día 23 en esta provincia solamente afectarán a los pueblos de Torre de Alhaquime y Castellar.

MUEBLES A PLAZOS

Camas, sastrería, tejidos. S. Bernardo, 89

Salvador Rueda falleció ayer en Málaga

MALAGA, 1.—Esta mañana, a primera hora, falleció en su domicilio de la Alcazaba, el poeta don Salvador Rueda, a consecuencia de una enfermedad crónica.

El Ayuntamiento ha acordado costear el entierro, que se verificará mañana, a las once.

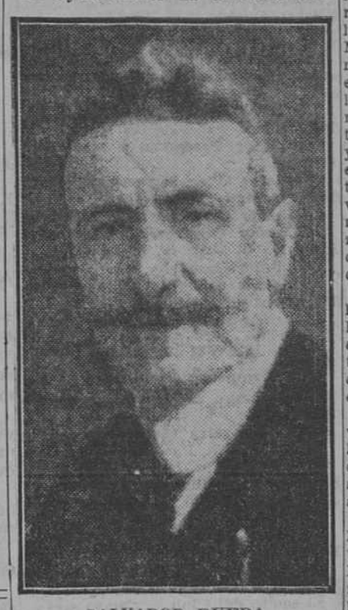

SALVADOR RUEDA

* * *

«El ruiseñor malagueño» ha muerto. Era ya un anciano de setenta y cinco años; Salvador Rueda había nacido en un pueblecito de Málaga en 1857. En la vida literaria entró del brazo de Núñez de Arce, pues es el poeta vallisoletano quien prologa su primer libro «Noventa estrofas». Y desde los veinticinco años, edad a la que publica este libro, hasta su muerte, cincuenta años de continuo afán literario. De esta actividad tranquila, sin dar muestras de cansancio, brotan libros y más libros; «Cuadros de Andalucía», rebosantes de vida y color, nuevas «Escenas andaluzas», de un renacido Estébanez Calderón. «En Tropel», obra a la que Rubén Darío prologó con un «pórtico», que así llamó a su introducción el poeta americano. «Cantos del Norte», «Cantos de Castilla» y «Cantos del Mediodía», donde prueba la universalidad de su genio, que le permite entender, sentir y amar regiones tan distintas.

Después, pequeños cuadros en prosa: «El patio andaluz», «El genio alegre», «Granada y Sevilla», «Bajo la parra» y varias novelas «El gusano de luz», «La reja» y «La gitana».

Ante la invasión de la nueva poesía, de aquella que encontraba en Rubén Darío su jefe y señor. Rueda guardó silencio, y lo cierto es que, no obstante la recia figura de Rubén, la influencia de Rueda es visible en los comienzos de numerosos poetas de hoy, y hasta en los discípulos del propio Darío, que no pueden sustraerse al influjo de tan castiza musa.

La brillantez de su poesía, su riqueza, la orgía de sus colores ha hecho que varios críticos comparen a Rueda con Teófilo Gautier, y de él puede decirse lo que del poeta de "Emaux et Camées": Es un hombre para quien el mundo visible existe.

Buen viajero, Salvador Rueda ha recorrido casi todos los países de lengua española: Filipinas, Méjico, la América central, Argentina, etc., etc., y en todos fué recibido y agasajado como poeta de la raza y excelsa figura española.

Estos viajes fueron tema de nuevos libros, como "Cantando por ambos mundos" y "El poema de América".

Desde hace algún tiempo vivía retirado en su tierra natal, Málaga, sin dejar de producir, aun en su edad avanzada, y allí le ha sorprendido la muerte.

Con la muerte de Salvador Rueda piérdese una de nuestras figuras poéticas de personalidad más destacada y de matiz más propio.

Conferencias en honor de San Alberto Magno

EN LA CATEDRA VALDECILLA DE LA UNIVERSIDAD CENTRAL

Recibimos la siguiente nota:

"Un grupo de profesores universitarios, los señores García del Real, Ibarra, Zubiri, Bermejo y Palacios han solicitado del rector de la Universidad de Madrid la cesión de un aula para pronunciar conferencias acerca de Alberto el Magno, filósofo y gran pensador de la Edad Media, que en muy diversas ramas de la cultura humana destacó con tal vigor y energía que sus enseñanzas y doctrinas, no sólo formaron escuela entre sus contemporáneos, sino que hasta en nuestros tiempos pueden ser aprovechadas para nuestro cabal conocimiento de los antecedentes y naturaleza de los actuales problemas científicos, en las materias de que hubo de ocuparse.

El rectorado, dando muestra de su tolerancia, ha accedido gustoso a la celebración de este ciclo de conferencias en honor de tan excelsa figura y éstas tendrán lugar en el orden y en las fechas siguientes, a las siete de la tarde, en el pabellón Valdecilla:

Conferencia primera: Doctor don Javier Zubiri, catedrático de Historia de la Filosofía en la Universidad de Madrid. Tema: "Alberto Magno y la Filosofía de la Edad Media". Lunes 3 de abril.

Conferencia segunda: Doctor don Eduardo Ibarra y Rodríguez, catedrático de Historia Universal de la Edad Media en la Universidad de Madrid. Tema: "La Universidad y la enseñanza en la época de S. Alberto Magno". Miércoles 5 de abril.

Conferencia tercera: Doctor don Celso Arévalo, catedrático de Historia Natural en el Instituto del Cardenal Cisneros, Madrid. Tema: "Alberto Magno como biólogo". Sábado 8 de abril.

Conferencia cuarta: Doctor don Eduardo García del Real, catedrático de Historia de la Medicina en la Universidad de Madrid. Tema: "Alberto el Magno y la Medicina". Viernes 21 de abril.

Conferencia quinta: Doctor don Luis Bermejo, catedrático de Química en la Universidad de Madrid. Tema: "Alberto Magno y las ideas químicas de su tiempo". Lunes 24 de abril.

Conferencia sexta: Doctor don Julio Palacios, catedrático de Física Teórica y experimental en la Universidad de Madrid. Tema: "Ciencia y experimentación". Miércoles 26 de abril.

Conferencia séptima: Reverendo padre José María Porta, doctor en Teología y en Derecho O. P. Tema: "San Alberto Magno y la Teología". Jueves 27 de abril.

Surtido NEBI

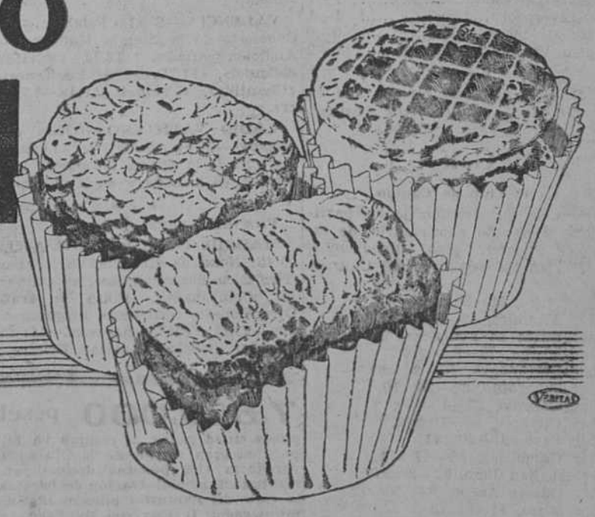

Veintiuna clases de galletas, sabrosas, nutritivas, de calidad inmejorable y precio módico, forman el surtido Nebi, el mejor de los surtidos Artiach. Variedad de sabores: cacao, mantequilla, chocolate, frutas, bizcocho, barquillo... Lo más selecto de nuestras creaciones.

EN MEDIAS LATAS DE UNOS 1.700 GRAMOS: 5,25 PTAS. KILO

EN CAJITAS SÍ, DE UNOS 500 GRAMOS: 3 PTAS.

TIMBRE APARTE

!AO es otro surtido excelente y conómico. Catorce clases distintas. .1 medias latas de unos 1.700 ramos, 4,30 ptas. kilo. En cajitas .. O., de unos 500 grs., 2,35 ptas.

TIMBRE APARTE

ARTIACH

Hoy se jugará en Vigo el partido España-Portugal

Escocia ganó a Inglaterra por 2-1. Cambridge ganó a Oxford en la famosa regata interuniversitaria. El campeonato interclubs de "tennis"

El partido eliminatoria ("handicap") de "golf" en el Club de Campo

Football

Ante el partido España-Portugal

VIGO, 1. — Reina extraordinaria animación con motivo del partido internacional que mañana se jugará en el campo de Balaidos entre los equipos representativos de España y Portugal.

Continuamente han estado llegando "autos" y autobuses de la vecina República portuguesa con numerosas personas que desean asistir al encuentro. También han llegado numerosos aficionados de la región gallega. La presencia de forasteros por las calles de la ciudad da a la población un aspecto animadísimo. Hoy llegaron cuatro trenes especiales de Oporto y Lisboa y mañana son esperados otros tantos. También se ha anunciado que hoy saldrán de Oporto más de ciento cincuenta coches con aficionados.

El billetaje que se puso a la venta se agotó rápidamente, y en estos momentos no quedan más localidades que aquellas que marca la ley para venderse el día del partido.

Con motivo del encuentro se hallan en Vigo destacadas personalidades portuguesas, entre ellas un hermano político del presidente del Gobierno de aquel país. También es esperado hoy, a las siete de la tarde, el secretario de la Presidencia de la República española, señor Sánchez Guerra.

En el Ayuntamiento se celebró una recepción en honor de los jugadores que componen los equipos español y portugués.

Por las calles se venden los periódicos portugueses al mismo tiempo que los españoles. Los hoteles están abarrotados de forasteros, hasta el punto de que muchos de éstos se han visto obligados a pernoctar en casas particulares. Para servir las comidas ha habido necesidad de habilitar grandes salones de espectáculos.

En el expreso han llegado el árbitro, M. Langenus (belga), que dirigirá el partido, y muchos periodistas madrileños, que fueron recibidos por numeroso público.

Esta noche, con motivo de la semana portuguesa, se celebrará en el teatro García Barbón una función de arte musical y escénico portugués, en la que tomarán parte artistas de aquel país. También tomará parte la Banda Republicana de Lisboa. Habrá también un baile en honor de los forasteros en el teatro Rosalía de Castro y una cena americana.

El equipo español se alineará como se anunció, actuando Zabalo de defensa derecha.

El equipo portugués, tal como se publicó.

Escocia gana a Inglaterra

GLASGOW, 1.—Se ha jugado el gran partido entre escoceses e ingleses, con el siguiente resultado:

ESCOCIA	2 tantos.
Inglaterra	1 —

Campeonato inglés

LONDRES, 1. — Resultados de los partidos jugados esta tarde:

PRIMERA DIVISION

Arsenal-Aston Villa	5—0
Birmingham-Sheffield United	4—1
Bolton-*Blackpool	3—1
Portsmouth-*Lieeds	1—0
Newcastle-*Manchester City	2—1
Wolverhampton-*Sunderland	1—0
West Bromwich-Huddersfield	2—1
Blackburn-Leicester	1—1
Derby-Liverpool	1—1
Everton-Middlesbrough	0—0
Sheffield Wednesday-Chelsea	2—2

* * *

N. B.—Por falta de espacio nos es imposible dar los resultados de las otras Divisiones y la Liga escocesa.

Golf

En el Club de Campo

He aquí la clasificación de los participantes al partido eliminatorio, de nivelación ("match plan, handicap"), disputado en los eslabones del Club de Campo.

Señor Muro, 82—20=62.
Señor Altamira, 82—20=62.
Señor conde de Fontanar, 77—8=69.
Señor Murga, 78—9=69.
Señor Sorranagra, 89—20=69.
Señor Perogordo, 89—20=70.
Señor Cencillo, 85—15=70.
Señor Olivares, 80—10=70.
Señor Saro, 91—20=71.
Señor Gandarias, 88—17=71.
Señor H. San Juan, 92—20=72.
Señor Gómez Acebo, 92—20=72.
Señor Muro, 81—8=73.
Señor marqués de Córdoba, 82—9=73.
Señor Urrutia, 91—18=73.
Señor Aguado, 93—20=73.

Los partidos de hoy

Indicamos a continuación la hora de salida y las parejas que actuarán esta tarde:

2,30, señor Altamira y señor marqués de Córdoba.

2,35, señor Perogordo y señor Gandarias.

2,40, señor C. de Serramagna y señor Gómez Acebo.

2,45, señor Urrutia y señor Murga.

2,50, señor Olivares y señor H. San Juan.

2,55, Señor Cencillo y señor Saro.

3,00, señor conde de Fontanar y señor Aguado.

3,05, señor Muro (C.) y señor Muro.

Lawn tennis

Campeonato interclubs

Hoy domingo se jugarán los siguientes partidos:

Raquette contra Club de Campo.
Padilla contra Puerta de Hierro.

Por la mañana en los Clubs de la Raquette y Padilla y por la tarde en el Club de Campo y Puerta de Hierro.

El equipo de la Raquette será:

Simples: Krast, Monteiro, Pecastaing, Watanabe O. L., Naranjo, A. Naranjo.

Dobles: Krast, Pecastaing, Monteiro, Naranjo, Watanabe, Naranjo.

El equipo del Club de Campo será:

Simples: Alonso, J. Satrústegui, Walthard, Salto, García Victoria Satrústegui, Lapuente.

Regatas a remo

Cambridge vence a Oxford

LONDRES, 1.—Las regatas anuales entre los equipos de las Universidades de Oxford y Cambridge, celebradas esta tarde, empezaron a las cuatro de la tarde, debido a la marea.

Al empezar la regata el equipo de Oxford parecía llevar ventaja a su contrincante, pues éste parecía batir demasiado el agua.

Poco después de empezar el equipo de Oxford llevaba una ventaja de media longitud al de Cambridge, pero éste hizo un esfuerzo, logrando alcanzarle.

Al pasar por el puente de Hammersmith, el equipo de Cambridge llevaba ya un cuarto de ventaja, pero Oxford, en un formidable esfuerzo, logró disminuirla, aunque a las tres millas Cambridge logró sobrepasarle en poco más de una longitud.

Finalmente, el equipo de Cambridge llegó a la meta con una ventaja de dos longitudes y cuarto, habiendo efectuado el recorido en veinte minutos cincuenta y siete segundos.

El equipo de Cambridge, por haber vencido durante diez años consecutivos, establece un nuevo "record" en esta clase de deportes.

Carreras de caballos

Los trenes para Aranjuez

He aquí el horario de los trenes Aranjuez-Madrid-Aranjuez:

Salida de Madrid.—A las 7, 11,30, 13 y 14,30 (especial).

Salida de Aranjuez.—A las 6,30 y a las 20,10.

PROGRAMA DEL DIA

Atletismo

Campeonato universitario. A las once, en la Ciudad Universitaria.

Basket ball

Campeonato infantil. Desde las diez, en Chamartín.

Carreras de caballos

Segundo día en Aranjuez. A las tres y media. Véanse aparte los pronósticos de la Prensa.

Ciclismo

Prueba del Velo Club Portillo. La salida se dará a las ocho de la mañana en el kilómetro 6 de la carretera de Andalucía.

Concurso de esquís

Pruebas del Alpino, Peñalara, Gimnástica y S. D. Excursionista. Al mediodía, en Navacerrada.

Football

Athletic Club contra **Imperio F. C.** Final del campeonato "amateur". A las once, en el campo de El Parral.

* Madrid F. C. contra Unión Club de Irún. A las cuatro y media.

Pelota Vasca

Campeonatos de Castilla "amateur". A las diez, en el Jai Alai.

Partidos entre profesionales. A las cuatro, en Jai Alai.

Rugby

Campeonato universitario. Medicina contra Ciencias. A las once, en la Ciudad Universitaria.

RADIOTELEFONIA

Programas para hoy:

MADRID. Unión Radio (E. A. J. 7). De 8 a 9: "La Palabra".—11,30: Transmisión del concierto en el Retiro por la Banda Municipal. — 14: Campanadas. Señales horarias. Información teatral. Orquesta Artys: "Gorgonzola", "My cradle is the desert", "Andalucía", "Mendi Medillán", "El baile de Luis Alonso", "La marchenera", "La boda de Luis Alonso" (preludio).—19: Campanadas. "Una efemérides diaria". Música de baile.—21,30: Campanadas. Señales horarias. Recital de piano: "Sonata", "Impromptu", "Scherzo", "El cazador de ratas". Ramón Gómez de la Serna. Recital de canto: "Los pescadores de perlas", "Vora, voreta la mar", "Luz de vida", "Flore chelangue"", "Mi tierra andaluza". Orquesta típica cubana: "Ten de mí compasión", "Famales calientes", "Pilar", Azuquita", "¡Oh, bohemio!", "El carnaval".—24: Campanadas. Cierre.

Radio España (E. A. J. 2).—De 17 a 19: Notas de sintonía. Concierto de banda. Cosas de Ninchi, por Pepe Medina Peticiones de radioyentes. Música de baile.

VALENCIA.—8, «La Palabra».—11,30, Concierto de la Banda Municipal.—13, Audición variada. — 13,30, «Maritana», «Menuet», «El Trust de los Tenorios», «Chantilly», «Freiheitsjubel».—15, Cierre.

RADIO VATICANO.—(Onda de 50 metros).—10 mañana, hora española: Lectura de la Santa Misa para los enfermos, en francés y en latín. Canto.

* * *

Programas para el día 3:

MADRID. Unión Radio (E. A. J. 7). 11,45: Notas de sintonía. Calendario astronómico. Santoral. Recetas culinarias. 12: Campanadas. Bolsa de trabajo. Oposiciones y concursos. Programas del día.—12,15: Señales horarias.—14: Campanadas. Señales horarias. Boletín meteorológico. Información teatral. Orquesta Artys: "¡Passione!", "El hada del Carnaval", "Manon", "Burlesca", "Camiño da festa", "¡Chuuun... chuuun...", "¡Vaya rumbo!", "¡Coralito!"—15,55: Indice de conferencias.—19: Campanadas. Bolsa. "Una efemérides diaria". Información deportiva. Transmisión desde el Ateneo de Madrid. 20,15: Noticias.—20,30: Cierre.

Radio España (E. A. J. 7).—De 17 a 19: Notas de sintonía. Concierto de piano y violín. Charlas musicales. Peticiones de radioyentes. Música de baile.—De 22 a 0,30: Notas de sintonía. Programa sorpresa. Charla taurina. El cuarteto de la Estación interpretará el siguiente programa: "La Giralda", "La casita blanca", "Zapateado gaditano", "Cavalleria rusticana", "En la Alhambra". Música de baile. Noticias de última hora.

BARCELONA.—11, Campanadas. Servicio Meteorológico.—13, Discos.—13,30, Información teatral. Discos.—14, Sección cinematográfica. Actualidades musicales: «La rosa de Estambul» «Fiesta en la aldea», «Soleá», «Ecos de la Parranda», «Serenata española», «El año pasado por agua».—15, Sesión radiobenéfica.—16,45, Telefotografía.—18, Minueto del «Divertimiento en re», «Rêves», «Serenata española», «El Diluvio». 18,30, Transmisión desde el Café de la Rambla.—19,30, Información deportiva. Cotizaciones de monedas. «Miliu», pel professor Artur Balot.—20, Discos. Noticias.—21, Campanadas. Servicio Meteorológico. Cotizaciones de mercancías, valores y algodones.—21,05, Semana cómica.—21,15, Sardanas. por la Cobla Barcelona.—22, «La música a través del poeta», a cargo de Angel Pons i Guitart, y Juan Gibert Camins.—22,30, Activitats. Rádio-gazeta de vida catalana. 23, Noticias. «El barbero de Sevilla», «Les Erinnyes».—23,30, Bailables.

VALENCIA.—13, Audición variada.—13,30, «Revue oberture», «Flotenserenade», «La Montería», «Au flotement», «En arrivant». Cambios de moneda.—18, Audición variada.—21, Noticias bursátiles. Mercados agrícolas y fruteros. Crónica deportiva. Selección de «Canción de cuna». Noticias de Prensa.

RADIO VATICANO.—A las 10 de la mañana, con onda de 19 metros. A las 7 de la tarde, con onda de 50 metros.

7.500.000 pesetas puede usted ganar si compra un billete para el gran sorteo de la Ciudad Universitaria (100 pesetas décimo) en la afortunada administración de loterías de la calle del Barquillo número 10. Su administrador, D. Enrique Murciano, remite a provincias cuantos pedidos le hagan

CARRERAS DE CABALLOS.—Pronósticos de la Prensa

PERIODICOS	1.ª CARRERA	2.ª CARRERA	3.ª CARRERA	4.ª CARRERA	5.ª CARRERA
EL DEBATE	Sunny Day Poker	West Wind Mariani	Amosanda Jackal	Marie Leczinska Choix de Rosita	Pipo Miami II
A B C	Sunny Day La Albufera	West Wind Sala	Amosanda Vivacity	Cándida Choix de Rosita	Blonde Pipo
Ahora	Sunny Day Sorrento	Quitamanchas West Wind	Amosanda Jackal	Choix de Rosita Cándida	Pipo Miami II
Criterium	Sunny Day Poker	Dedé Mariani	Amosanda Jackal	Choix de Rosita Marie Leczinska	Pipo Super
La Epoca	Sunny Day Poker	West Wind Mariani	Amosanda Jackal	Choix de Rosita Cándida	Chiffonier Miami II
Hipódromo	Sunny Day La Albufera	West Wind Selgaval	Amosanda Jackal	Choix de Rosita Muñeca	Pipo Chiffonier
El Imparcial	Sunny Day Sorrento	Mariani Dedé	Jackal Amosanda	Choix de Rosita Ancheta	Pipo Blonde
Informaciones	Sunny Day Sorrento	West Wind Veloz	Amosanda Llares	Choix de Rosita Marie Leczinska	Pipo Chiffonier
El Jockey Español	Sunny Day Hula	Mariani Dedé	Amosanda Jackal	Choix de Rosita Marie Leczinska	Pipo Super
Luz	Sunny Day	West Wind La Albufera	Jackal	Choix de Rosita Marie Leczinska	Blonde Pipo
La Nación	Sunny Day Poker	West Wind Dedé	Jackal	Fleche d'Or Choix de Rosita	Pipo Miami II
El Sol	Sunny Day Hula	Mariani La Albufera	Amosanda Jackal	Choix de Rosita Marie Leczinska	Pipo Chiffonier
La Voz	Sunny Day Poker	Dedé La Albufera	Jackal Amosanda	Cándida Choix de Rosita	Chiffonier Pipo
FAVORITOS	Sunny Day, 13 v.	West Wind, 7 v.; Mariani, 3; Dedé, 2; Quitamanchas, 1 voto	Amosanda, 9 votos; Jackal, 4	Choix de Rosita, 9; Cándida, 2; Marie Leczinska, 1; Fleche d'Or	Pipo, 9; Blonde, 2; Chiffonier, 2

HAMBURG-AMERIKA LINIE

A LA AMERICA CENTRAL

El 5 de MAYO se inaugura desde el puerto de BILBAO el SERVICIO de PASAJE a la AMERICA CENTRAL con la recién construída motonave de dos hélices

"CARIBIA"

que llevará Primera, Segunda y Clase de Turistas con destino a

Barbados, Trinidad, La Guayra, Puerto Cabello, Curaçao, Puerto Colombia, Cartagena, Cristóbal, Puerto Limón y Puerto Barrios.

A CUBA Y MEJICO

La lujosa motonave de doble hélice

"ORINOCO"

saldrá el 19 de MAYO de SANTANDER y GIJON, y el 20 de MAYO de LA CORUÑA y VIGO, para la

Habana, Veracruz y Tampico

admitiendo pasajeros de Primera, Clase de Turistas y Tercera Clase.

Estos elegantes y veloces buques han sido construídos ex profeso para la travesía a países tropicales, con espaciosos salones de altos techos, perfecta ventilación y adecuado ornato en todas sus lujosas y confortables dependencias; disponen de amplios locales, piscinas de natación, amplias cubiertas de paseo y de deportes, cinematógrafos, etc., que, unido al buen servicio y suculenta cocina, proverbiales de esta Compañía.

Pidan los prospectos descriptivos de las motonaves, así como toda clase de detalles e informes, a las Agencias en

MADRID: Agencia General de la Hamburg-Amerika Linie, Alcalá, 43. Teléfono 11267.—SANTANDER: Hoppe & Cía., Paseo Pereda, 29.—BILBAO: Hoppe & Cía., Alameda de Mazarredo, 17. GIJON: Agencia de la Hamburg-Amerika Linie, Marqués de San Esteban, 20.—LA CORUÑA: Enrique Fraga, Compostela, 8.—VIGO: Llorente & v. Jess Ltda., García Olloqui, 19.

VENDO HERMOSA CASA

Construcción inmejorable, situación espléndida. Admito papel del Estado. Capitalizo 10 por 100 verdad. San Bernardo, 1. ADRIAN.

—¡Qué mueble más práctico!...—exclaman todos los que ven el armario EGUZKI. PATENTADO.

HIJOS DE ARRUTI, S. L.

MUEBLES DECORACION

Exposición: Av. de Pi y Margall, 16, entlo. (Gran Vía) Teléfono 96035.

Casa central: ZARAUZ (Guipúzcoa).

ESPECIALIDAD EN MUEBLES DE LUJO

El problema del trigo

Nota del Consejo Ordenador de la Economía Nacional

"En las reuniones celebradas por este Consejo en la semana actual se ha iniciado el estudio del problema de regulación de los precios del trigo, problema que encierra en sí la normalización de la economía cerealista nacional que pesa como una influencia tan definitiva sobre el conjunto de la vida agraria española. Por su relación con el problema complejo de las harinas y de la panificación, se trató también del ensayo de la transformación y mecanización de la industria panadera de Madrid que está preparando una Comisión en la que tienen representación obreros, patronos y consumidores, cuya labor está produciendo una gran expectación entre los técnicos nacionales y extranjeros.

Por lo que se refiere al problema triguero, se prepara un plan completo de estudio que abarcará ensilado, transporte y molturación, así como la financiación del cereal pendiente de colocación sobre el mercado, en el laudable intento de estabilizar los precios en lo posible, buscando el sistema certero que regularice la distribución teniendo en cuenta las diversas clases de trigo producido y la situación geográfica de las zonas consumidoras tan dispar de las productoras.

Los estudios que vienen realizándose sobre la aclimatación del árbol del quino en España han sido considerados en todo su valor por el Consejo, preparándose la financiación de un ensayo de su cultivo. Se calcula que en quina y en sales de quinina importamos anualmente millón y medio de pesetas.

Han sido nombrados los representantes para la Comisión interministerial del carbón. Las Comisiones técnico-contables organizadas por el Consejo que han de investigar sobre los costos de producción en las zonas carboneras, comenzarán a actuar rápidamente.

Por el momento, se marca un compás de espera en el estudio de cuanto se refiere a la ordenación de la exportación frutera de Levante, en vista de la anormalidad que supone la actual situación de los mercados ingleses con la aplicación del nuevo gravamen arancelario sobre las frutas, implantado como una consecuencia fatal de los acuerdos de la Conferencia de Ottawa. Entre tanto, se estudiarán sobre el terreno algunas características de la exportación y de sus frutos.

La regulación del mercado de materias primas tartáricas y de su exportación también ha sido sometido a estudio. Problema viejo y siempre dominado por extrañas presiones, se tratará con todo el interés y ecuanimidad que merecen la serie de posibilidades que permiten que España pueda ser una potencia en esta industria del ácido tartárico, transformando y consumiendo sus primeras materias en lugar de perderlas en buena parte al exportarlas en bruto. Conviene señalar que nosotros producimos el 40 por 100 del total mundial de estas primeras materias".

EL DEBATE — Alfonso XI, 4

Destrozos en la Escuela de Arquitectura

Fueron causados por estudiantes de aparejadores

Anteanoche, a primera hora, se registraron incidentes en la Escuela de Arquitectura, sita en la calle de los Estudios, producidos por los estudiantes de aparejadores, que, como se sabe, sostienen un antiguo pleito con los alumnos de dicha Escuela. Después de terminar una reunión convocada por los aparejadores en una de las aulas de dicho centro docente, un grupo promovió un fuerte escándalo y causaron destrozos en el mobiliario y rompieron los cristales de las ventanas. Los restos de los enseres los fueron arrojando al jardín del Instituto de San Isidro, contiguo al edificio de la Escuela. Los alborotadores respetaron, en cambio, la Secretaría general de la Escuela, la sala de profesores, la biblioteca y la secretaría de la FUE. En medio de gran alboroto salieron a la calle y pretendieron formar una manifestación para dirigirse al domicilio del director de la Escuela y hacer constar su protesta, pero les salió al paso la fuerza pública y disolvió a los manifestantes.

En vista de que los destrozos causados anteayer imposibilitan el normal funcionamiento de la enseñanza, el director de la Escuela ha suspendido las clases.

Los estudiantes piden que entren los guardias

Ayer, a las nueve y media de la mañana, los estudiantes de Arquitectura, acompañados de algunos profesores, contemplaron los destrozos que en la Escuela se habían producido por los alborotos de los aparejadores el día anterior.

Acordaron reanudar las clases tan pronto como fuera posible. Se dirigió una Comisión de profesores y alumnos a visitar al ministro.

Al notar que estudiantes que no eran de Arquitectura habían entrado en la Escuela y se podían reproducir los alborotos pasados, los mismos estudiantes demandaron la presencia de los guardias, y pidieron que los guardias entraran en la Escuela para detener a los que no fueran estudiantes de Arquitectura. Esto último se consultó con el director general de Enseñanza Técnica, que, al parecer, no puso inconveniente. Los guardias entraron, pero no pudieron detener a ningún estudiante por la dificultad de la identificación.

Estudiantes y profesores de Arquitectura se dirigieron al Ministerio, y visitaron al señor De los Ríos. Durante la entrevista sonaron gritos en los pasillos del Ministerio y se escucharon repetidas pitas por parte de otros escolares, que se decía eran de aparejadores.

Los estudiantes de Arquitectura

La Unión Profesional de Estudiantes de Arquitectura (I. N. G. A. R.) nos ruega la publicación de la siguiente nota:

"La opinión pública está suficientemente enterada por la Prensa, de la discrepancia existente entre aparejadores y arquitectos por el continuo forcejeo de aquéllos para invadir un campo que no les pertenece, y para el que constantemente hemos sostenido que no están capacitados.

Saben perfectamente que los alumnos de Arquitectura con su breve huelga no pretendieron más que un informe de personas u organismos, no interesados directamente en el asunto, y que, sin saber por qué, no hablaban de él.

Bastaron unas frases del ministro en las Cortes para que nos reintegráramos a las clases.

Nosotros, ante los hechos del viernes, publicados en los periódicos, y el intento de reincidencia de hoy, queremos recordar y señalar lo siguiente:

Primero. Que en todas sus notas han afirmado que no coaccionaban y que esperaban serenos el fallo de las Cortes.

Segundo. Que quieren mejorar las enseñanzas, y destrozan el material de las mismas para ellos y para nosotros, causando daños irreparables, como el de la destrucción de un fichero de 5.000 diapositivas interesantísimas.

Tercero. Que si alguna duda quedaba del lugar en que se encontraba la ofuscación y la ceguera, hoy debe haber quedado desvanecida, y, por último, que estamos decididos a reanudar las clases tan pronto como haya posibilidad material de entrar en la Escuela."

Los contratos de rabassa no se rebajan

La Comisión Mixta Arbitral ha resuelto los siguientes recursos de revisión de rentas de fincas rústicas.

Uno del término y Jurado mixto de Jerez de la Frontera, en el que la finca rentaba 22.000 pesetas, saliendo la aranzada a 36,50 pesetas. El veredicto del Jurado fué por unanimidad y en su virtud el fallo fijó la renta en 25 pesetas por aranzada, lo que fué confirmado por la Comisión.

En otro recurso de Morata de Jiloca, Juzgado de Calatayud, en el que la renta de 20 medias de trigo, se fijó en ocho cahices, confirmando el fallo la Comisión.

En un recurso de Ceclamir, Juzgado de Alcántara, en el que la renta era de 207 fanegas de trigo para una extensión de 110 fanegas, hizose por el Jurado una rebaja del 70 por 100. La Comisión la dejó reducida al 50 por 100.

Otro de Casar de Cáceres se había fallado por el Juzgado con una rebaja del 20 por 100, que la Comisión confirmó. Se trataba de una renta de 1.600 pesetas, siendo el líquido imponible de 233 pesetas.

También se confirmó otro fallo del Juzgado de Alecia, referente al término municipal de Oliva, en el que una renta de 294 pesetas se redujo en el 20 por 100.

En cambio se revocó una sentencia del Juzgado de Segovia, término de Villacastín. La renta era en especie, de 370 fanegas de trigo para una finca de 500 obradas. El Juzgado había fijado una rebaja del 35 por 100 y la Comisión la redujo al 29 por 100.

Por último se confirmó que no procedía rebaja en una rabassa del Juzgado de Valls y cuatro de Granollers, por tratarse de rentas del 13-14 y se declaró la incompetencia de la Comisión en un recurso procedente de Cáceres por tratarse de renta del año 31-32.

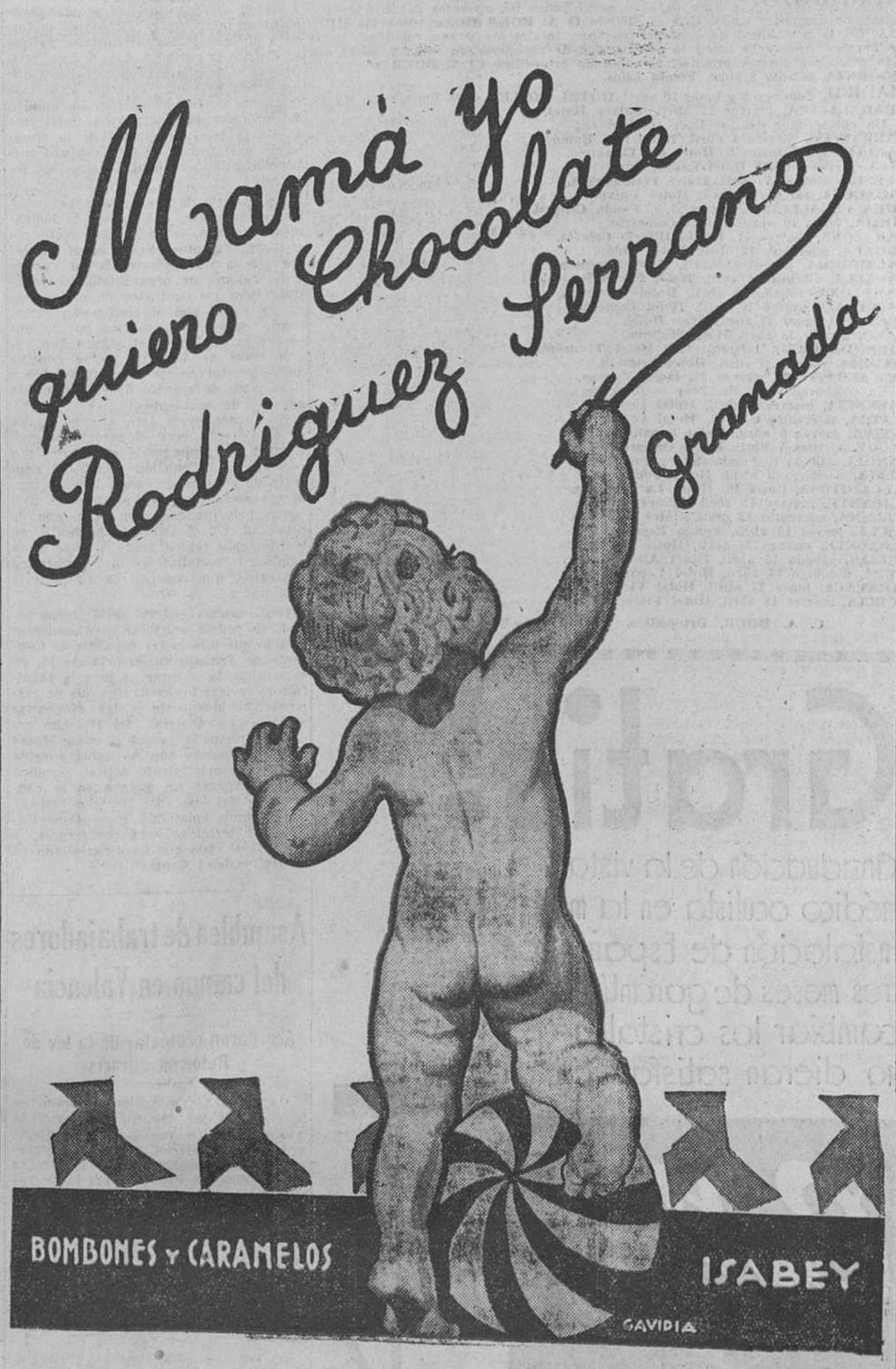

LA VIDA EN MADRID

Nuevo catedrático

En recientes oposiciones acaba de obtener la cátedra de Historia del Derecho, de la Universidad de Barcelona, don Luis García de Valdeavellano. Discípulo de Díez Canseco, el señor Valdeavellano es uno de los mejores historiadores del Derecho español, y de los elementos más formados entre la joven generación.

Como redactor de "La Epoca", su nombre es ya conocido del público y su fama no se limita al círculo un poco restringido siempre de los especialistas.

Reciba nuestra enhorabuena el ilustre compañero y colega, que ha sabido triunfar en tan ruda prueba.

Escuela Nacional de Sanidad

La Junta Rectora de esta Escuela, en su última reunión ha acordado proponer para las plazas de profesores auxiliares, vacantes, a don José María de la Lastra, para la de Bacteriología, y a don Juan Gil Collado, para la de Parasitología.

También estudió las normas a que se sujetará el concurso-oposición para proveer las vacantes de profesores titulares.

Se aceptó la dimisión del secretario general señor Estellés, nombrado secretario técnico de la Dirección general de Sanidad. Interinamente, desempeñará la Secretaría el señor Cortezo.

Finalmente, el doctor Oller dió cuenta del acuerdo de la Caja Nacional de Seguros y Accidentes del Trabajo sobre la necesidad de que los médicos que presten en ella sus servicios, se especialicen en los cursos organizados por la Escuela Nacional de Sanidad.

Escuela Superior Femenina

Mañana lunes, a las siete y media de la tarde, continuará el señor Maseda sus conferencias en el Centro de Culutra Superior Femenina, Serrano, 37.

Hablará sobre Seguros especiales. La entrada es pública.

Política internacional de España

Sobre este tema ha disertado en la Casa del Estudiante el secretario de la Asociación de Derecho Internacional don Manuel Raventós. Hizo un análisis de las condiciones que determinan la política internacional de cada Estado.

Estudió detalladamente la política seguida en Marruecos por don Antonio Maura, Canalejas, Dato y Primo de Rivera. Examinó también la política con Francia, iniciada con la visita de Poincaré, y consagrada de nuevo con la de Herriot. Tras de analizar la situación internacional de Europa, concluyó abogando por que la política internacional de España sea de cordialidad con Francia y Portugal.

Fué muy aplaudido el señor Raventós al terminar su conferencia, organizada por la Academia Jurídica de los Estudiantes Católicos de Derecho.

Las relaciones hispanoamericanas

Don Roberto Reyes Morales ha desarrollado en el Ateneo una Memoria sobre el tema indicado. Las conclusiones expuestas, en orden a la representación diplomática, han sido: la designación de representantes que se pongan en contacto con el pueblo para deshacer los prejuicios antiespañoles; reciprocidad de todos los países americanos a nuestro precepto constitucional relativo a la doble nacionalidad y la creación de una Marina mercante iberoamericana.

El orador fué muy aplaudido.

Asociación de la Prensa

En sesión celebrada por la Junta general de la Asociación de la Prensa, ha sido reelegido por aclamación para presidente de la entidad don Alejandro Lerroux. También fueron reelegidos por elección reglamentaria para los cargos que habían de renovarse de la Directiva, los señores siguientes: Don José L. Mayral, vicepresidente segundo; don Modesto Sánchez de los Santos, tesorero; don César Jalón Aragón, secretario primero, y don Enrique Mariné, don José J. Sanchis Zabalza y don Vicente Sánchez Ocaña, para los cargos de vocales, que venían desempeñando.

La Mesa de discusión quedó constituída en esta forma: Don Miguel Tato Amat, presidente y don Francisco Vera y don Modesto Sánchez Monreal, secretarios.

Contribución general sobre la renta

El delegado de Hacienda de la provincia de Madrid nos ruega la publicación de la siguiente nota:

"En cumplimiento de lo ordenado en el párrafo tercero del artículo 31 de la ley de 20 de diciembre de 1932, el Jurado Provincial de estimación de la contribución general sobre la renta, en sesión celebrada el día 22 del corriente mes, ha acordado fijar para el "término municipal de Madrid" los coeficientes y normas que han de servir de base para la determinación de la renta por el concepto de signos externos a que se refiere el artículo 28 de dicha ley, cuyo acuerdo se halla expuesto en los tablones de edictos del excelentísimo Ayuntamiento de Madrid y Delegación de Hacienda de esta capital, para conocimiento de los contribuyentes, quienes podrán deducir las reclamaciones pertinentes en plazo de quince días ante el referido Jurado Provincial de estimación, por ser de su competencia la resolución de las mismas."

Cámara de Comercio

Ha celebrado su sesión reglamentaria la Cámara de Comercio, y en ella se dió cuenta de una comunicación de la Compañía del Norte en la que manifiesta que se ha puesto a estudio, para resolverla rápidamente, la petición formulada por la Cámara de que pueda efectuarse en la estación de Madrid el reconocimiento de los equipajes de los viajeros que, entrando por la frontera de Irún, vengan en viaje directo a esta capital.

Se acordó solicitar del ministro de Hacienda dicte una disposición que aclare, en el caso de los contribuyentes por utilidades, sujetos al propio tiempo a la contribución industrial, que la renta presunta de su negocio será la real resultante de la liquidación de la contribución sobre las utilidades, y que se rectifique la regla octava del artículo 5.º, del decreto de 15 de febrero último, en el sentido de reducir el tipo de doce veces la cuota del Tesoro, por otro más bajo que corresponda a la utilidad presunta, que sirva de base a las tarifas de la contribución industrial.

Las Cooperativas de funcionarios

En el ministerio de Trabajo y Previsión se ha reunido la Asamblea de las Cooperativas de funcionarios, en la que se trató principalmente de las ofertas de casas abastecedoras de la Federación.

Fué elegido el Consejo directivo para el bienio 1933-34, integrado por los siguientes señores: Presidente, don José Amérigo Martínez; vicepresidente, don Joaquín Roig Taboas; tesorero, don Juan Relinque Esparragosa; secretario-contador, don Rafael Troyano Mexado. Como vocales fueron designados los señores Oliveros, Gutiérrez Garde, Velasco Damas, Molina oGnzález, Salillas Casanova, Morán Pérez y Gallego.

Boletín meteorológico

Estado general.—Las bajas presiones al Norte de Europa están ya sobre el Báltico, mientras que otra borrasca que está en Islandia se acerca al continente. Las altas presiones ocupan desde Azores hasta las islas Británicas y por el Norte de Africa se forma una depresión que alcanza hasta la Península Ibérica. El tiempo es bueno por todo el centro de Europa, excepto por el Norte de Alemania y Países Bajos, donde llueve.

Por España aumenta la nubosidad y se han registrado lluvias ligeras por el centro y Andalucía, los vientos son moderados en el interior y por las costas del Sudeste, dominando los del sector Este. La temperatura ha descendido por toda la Península y con alguna mayor intensidad por la meseta central.

Lluvias recogidas hasta las seis de la tarde de ayer.—En Cuenca y Salamanca, 2 mm.; Albacete y Granada, 1; Madrid, 0,8; Tarifa, 0,6; Jaén, 0,5; Gerona, 0,4; Avila, 0,1; Valladolid, Guadalajara, Alicante, Málaga y Melilla, inapreciable.

Para hoy

Hospital del Niño Jesús (Avenida de Menéndez Pelayo).—10,30 m. Sesión científica.

Casa de Aragón (Príncipe, 18 y 20).—6 t., concierto de piano, guitarra y bandurria.

Círculo Carlista (San Bernardo, 2).—6,30 t., doña Dolores de Gortázar: "Libertad, igualdad y fraternidad".

Sociedad de Subsidiarios y beneficiarios de Familias numerosas (Jerónimo Quintana, 2).—10,30 m., junta general.

Unión de Funcionarios civiles (plaza de la Villa, 2).—10 m., junta general ordinaria.

Para mañana

Círculo de Bellas Artes (Alcalá, 46).—7,30 t. Don José María Ruiz: "Crítica del teatro de Benavente: Carlos Werner y su consecuencia: La duquesa gitana".

Escuela Nacional de Puericultura (Ferraz, 60).—6,30 t. Doctor Collazo, de Montevideo: "Vitaminopatías de la primera infancia y normas de tratamiento".

Sociedad Geográfica Nacional (León, 21).—6,30 t. Don Gustavo Pittaluga: "Problemas del Africa ecuatorial española".

Academia Médico Quirúrgica (Esparteros, 9).—7 t., sesión pública.

Cursillo de Cultura religiosa (Catedral, Colegiata, 15).—7 t., don Gregorio Sancho Pradilla, Sagrada Escritura; 7,45, don Timoteo Rojo, Teología dogmática.

Económica de Amigos del País (plaza de la Villa, 2).—7 t., don Baldomero Argente: "La República y la reforma social".

Hospital Central de la Cruz Roja (avenida Pablo Iglesias).—9 m., doctor Serrada: "Abdómen agudo".

Instituto Psicotécnico (Embajadores, 37).—7,30 t., profesor Giese: "Estudio psicofísico de la fatiga".

Otras notas

Homenaje a un murciano.—La Casa Regional Murciana ha organizado un banquete en honor de su presidente, don Pedro Lorca y señora, que se celebrará esta noche, a las nueve y media. Las tarjetas pueden recogerse en el domicilio social, Desengaño, 12.

Agrupación de Antiguos Exploradores. El próximo día 6 tendrá lugar, en el Círculo de la Unión Mercantil, la cena que celebra esta entidad todos los primeros jueves de mes. Los demás jueves se reúnen los asociados en el piso entresuelo del café del Norte.

Partido Republicano Liberal.—Los afiliados del distrito del Congreso se reunirán en Junta general el martes, día 4, a las ocho de la noche, para renovar el Comité Directivo del Partido.

Para la Ciudad Universitaria.—Se está organizando un festival taurino a beneficio de la Ciudad Universitaria, para el cual han ofrecido su colaboración el empresario Dominguín y el matador de toros Domingo Ortega, que se ha comprometido a rejonear un novillo. Los ganaderos que deseen contribuir a este festival deben dirigirse al señor Puebla Potenciano, en la Facultad de Medicina.

CARRAL Abrigos. Vestidos. Precios de propaganda. ATOCHA, 32.

SASTRERIA GREGORIO. S. Alberto, 1. Ha recibido las últimas novedades

MANTEQUERIAS VALERO P.º Recoletos, 21. Génova, 25

HOTEL ASTURIAS
La mejor situación de Madrid.
Habitaciones desde ocho pesetas. Pensiones desde 18 pesetas.

BAZAR DE LA UNIÓN
Mayor, 1. Puerta del Sol
COCHES PARA NIÑOS

LISTA DE LA LOTERIA

EL SORTEO DE AYER

Premios mayores

Núms.	Premios	Poblaciones
5.893	100.000	Madrid-Cádiz.
3.235	60.000	Madrid-Ceuta.
34.499	30.000	Barcelona-Idem.
36.453	25.000	Barcelona.
2.906	1.500	Inca-Madrid.
4.768	"	Huelva-Jerez.
5.969	"	Oviedo-Cádiz.
8.353	"	Madrid-Idem.
10.626	"	Madrid-Idem.
16.524	"	Mieres.
27.748	"	Barcelona.
29.109	"	Barcelona. Idem.
33.457	"	Madrid-Idem.
38.551	"	Barcelona.
38.636	"	Madrid.
38.881	"	Guadalajara.
39.241	"	Barcelona.
39.884	"	Barcelona.
40.985	"	Cantillana.

Premiados con 300 ptas

UNIDAD

DECENA

15 41 82

CENTENA

205 215 257 264 265 274 276 293 311 325 327 336 420 505 531 548 564 568 613 632 640 645 677 684 702 706 710 736 745 760 764 75 787 831 859 891 924 929 967 975

MIL

054 076 087 108 120 132 143 215 241 282 285 313 354 357 362 366 378 381 419 426 441 442 462 487 492 511 547 554 590 649 660 665 730 742 757 760 781 785 805 826 834 857 861 885 900 915 919 922 932 946

DOS MIL

013 036 046 056 071 106 214 215 222 227 278 316 323 348 366 377 402 407 434 444 445 461 483 490 495 497 500 609 624 627 639 643 706 708 812 848 894 919 929 990

TRES MIL

005 028 048 059 180 186 269 270 288 296 334 336 355 427 429 508 525 526 603 607 639 671 708 733 761 827 853 886 895 906 945

CUATRO MIL

002 010 024 056 078 116 124 183 193 196 228 269 307 321 339 377 393 413 421 480 498 502 509 545 568 703 841 888 933

CINCO MIL

044 054 080 149 150 174 222 232 249 257 287 300 312 316 332 376 387 393 436 461 466 472 486 490 519 532 554 559 569 576 579 607 621 650 659 665 688 711 716 720 737 806 823 907 912 921 933 937 993 999

SEIS MIL

018 051 053 066 069 070 104 134 181 197 227 261 275 279 368 392 400 409 449 477 488 499 500 503 524 537 541 557 569 586 652 676 702 773 842 892 923 955 972 993

SIETE MIL

072 103 114 129 157 163 171 190 212 222 252 266 296 315 319 340 367 373 378 404 414 415 452 488 489 524 540 550 581 596 615 616 628 669 683 732 790 796 900 915 984

OCHO MIL

154 198 211 218 222 282 284 318 361 372 390 424 428 442 465 483 487 535 553 565 590 629 728 731 758 783 817 839 927 929 356 373 409 431 447 455 470 480 499 507 530 582 614 659 697 748 775 777 793 805 806 819 845 904 915 936 944 957

DIEZ MIL

001 014 036 074 084 152 185 218 232 319 366 375 379 438 450 452 463 480 500 504 563 582 597 653 671 675 705 709 713 734 757 762 787 791 824 825 855 893 906 920 922 954

ONCE MIL

046 099 113 130 164 176 218 244 269 305 409 416 456 478 487 493 507 515 524 534 646 659 661 756 835 838 865 886 940 946 981

DOCE MIL

026 048 052 093 097 172 181 188 239 348 349 438 457 492 496 528 579 594 616 626 632 638 660 663 682 716 747 769 789 842 858 921 930 931 944 960 961 987

TRECE MIL

089 169 170 197 242 257 273 280 316 382 389 393 408 432 442 473 480 487 498 526 582 642 693 721 730 734 770 794 803 902 916 951

CATORCE MIL

018 049 058 089 147 181 185 226 280 294 303 304 313 362 388 472 473 478 509 515 517 519 569 571 638 661 767 780 788 827 973 976

QUINCE MIL

073 076 089 100 104 119 125 148 157 179 205 215 220 265 306 324 356 392 407 477 534 547 555 570 581 600 653 707 716 759 767 810 832 853 856 932 938

DIEZ Y SEIS MIL

013 046 047 048 052 119 163 185 226 242 248 257 272 278 280 283 342 378 403 433 494 498 510 517 531 560 593 627 646 656 736 737 751 777 784 819 831 857 872 885 890 921 977

DIEZ Y SIETE MIL

010 023 025 035 062 110 126 153 162 170 176 181 190 269 361 397 417 492 513 568 601 610 629 632 669 693 731 755 784 794 817 892 916 919 935 945 991

DIEZ Y OCHO MIL

002 008 019 048 053 077 112 131 142 148 153 164 273 280 310 324 347 356 424 429 434 453 465 467 583 657 672 690 708 725 738 760 821 829 843 902 904 913 938 940 996

DIEZ Y NUEVE MIL

018 021 036 063 073 082 083 088 130 131 183 254 296 308 340 350 520 525 569 640 682 684 711 712 772 777 879 938 944

VEINTE MIL

012 026 061 064 068 123 137 138 147 152 209 217 219 225 314 356 379 386 399 401 412 418 419 422 443 480 503 506 567 578 608 613 620 627 638 642 650 713 716 763 786 801 804 820 836 849 851 880 885 907 912

VEINTIUN MIL

002 071 125 139 164 208 218 240 263 281 335 378 504 519 554 561 575 586 621 660 661 747 750 788 890 956 978

VEINTIDOS MIL

007 014 072 081 100 102 174 176 179 202 288 412 420 477 479 591 617 618 619 623 637 638 657 701 742 797 806 813 828 836 847 886

VEINTITRES MIL

004 043 044 053 071 128 141 148 268 289 290 297 368 399 424 449 458 459 482 58[illegible] 978 994

NUEVE MIL

147 148 166 174 191 219 286 334 339 351 617 620 637 665 698 730 732 814 831 851 870 879 893 938 947 959 968

VEINTICUATRO MIL

006 008 067 105 141 152 153 215 238 239 241 303 322 327 338 350 377 390 433 454 471 473 484 491 494 502 507 585 587 63[illegible] 665 669 681 717 749 750 756 814 841 855 913 916 957 994

VEINTICINCO MIL

047 054 072 093 116 145 191 230 231 348 390 440 479 482 488 496 497 508 545 560 661 679 745 749 758 782 836 848 859 906 915 954 979 998

VEINTISEIS MIL

007 022 058 059 069 076 158 208 229 269 282 292 296 311 312 320 328 329 335 376 399 428 431 450 459 511 556 564 580 638 642 654 655 671 734 786 884 994

VEINTISIETE MIL

016 046 050 088 114 147 174 202 204 226 230 237 291 294 324 333 334 339 347 360 364 453 476 493 508 557 584 680 707 770 785 820 943 980

VEINTIOCHO MIL

004 006 010 022 038 069 129 137 143 166 204 209 246 290 379 380 397 404 434 453 473 502 523 533 582 620 653 656 678 694 696 712 722 740 752 754 766 785 818 866 874 876 888 914 915 941 960 962 972 976 995

VEINTINUEVE MIL

103 141 149 167 169 192 222 242 298 310 329 331 359 378 403 414 433 437 483 540 552 578 709 723 743 767 813 834 848 870 884 922 927 932 939 971 990

TREINTA MIL

048 054 068 098 115 153 181 215 254 271 314 337 363 370 421 439 454 464 482 483 506 513 514 527 541 552 579 581 592 600 606 615 644 670 707 714 727 733 748 757 790 820 841 872 875 910 913

TREINTA Y UN MIL

025 035 040 059 062 087 137 190 206 211 222 240 281 286 304 320 379 406 422 484 487 492 495 518 524 526 534 561 568 574 575 787 610 649 685 698 707 708 725 729 736 826 902 905 922 935 941 985 992

TREINTA Y DOS MIL

008 050 083 133 164 166 172 190 200 243 272 289 315 320 341 448 478 498 505 522 536 591 602 639 651 705 708 718 755 769 802 821 840 850 892 920 923 940 963 964

TREINTA Y TRES MIL

015 023 026 036 075 087 113 159 187 209 234 241 248 289 299 307 332 379 383 398 400 403 406 482 488 502 528 532 534 545 615 632 711 746 787 829 837 852 880 901 903 914 973 974 987

TREINTA Y CUATRO MIL

035 108 117 151 200 229 239 246 258 272 325 327 383 408 420 447 454 470 562 654 671 694 695 700 716 728 794 830 892 895 917 942 954 957 959 961 968 970 974 993

TREINTA Y CINCO MIL

074 110 159 166 179 188 224 225 236 250 267 382 386 389 394 431 451 488 504 526 540 564 565 596 620 670 674 730 737 785 816 857 880 910 923 924 928 933 952 993 994

TREINTA Y SEIS MIL

020 103 124 132 137 201 205 247 368 445 579 582 614 618 692 710 746 755 771 780 792 817 823 859 864 976 987

TREINTA Y SIETE MIL

063 165 175 200 210 247 303 342 343 386 399 410 427 471 475 541 557 568 662 770 780 795 807 868 904 905 909 937 976 996

TREINTA Y OCHO MIL

025 062 134 141 155 159 161 162 239 270 275 284 319 350 364 377 392 430 442 478 497 499 501 559 568 569 594 634 647 666 681 719 734 808 848 895 933 959 963

TREINTA Y NUEVE MIL

007 015 044 059 060 065 077 090 112 122 124 145 160 168 177 194 219 248 286 298 396 405 422 426 439 445 459 490 508 519 545 574 610 614 654 660 664 690 717 731 752 753 766 776 813 816 819 824 841 887 890 901 926 944 948 959 972

CUARENTA MIL

003 014 025 031 049 080 092 110 116 129 140 145 167 179 203 219 228 323 344 352 361 396 414 421 451 453 478 484 487 508 524 527 535 540 546 576 588 596 609 638 647 649 701 711 718 759 764 812 816 823 842 861 877 909 910 915 950 975

Da otra vez el GORDO la Administración n.º 34 de doña Concepción Comba (Glorieta de Bilbao, 3) en EL NUMERO 5.893 con aproximaciones y centenas. Remite a provincias de todos los sorteos y Ciudad Universitaria.

OPOSICIONES Y CONCURSOS

Aspirantes al Ministerio Fiscal.—Aprobaron: 290, Pedro Fernández y Fernández, 16,07; 292, José Gallardo Ros, 17,10; 293, José María Lairado Sacristán, 20,87; 295, Saturio González y González, 18,65; 296, José Ramón Fernández Rubias, 16,90. Convocatoria para el lunes, del 297 al 319.

Auxiliares de Gobernación.—Ayer aprobaron: 1.326, María del Pilar Gómez Castañón, 15,70; 1.333, José Gual España, 10,10; 1.367, Víctor García Mengual, 15,40; 1.372, Aurelia Gómez Picazo, 10,10; 1.373, Mercedes García Alvarez, 12,30. Para mañana lunes, a las cinco, del 1.382 al 1.431, inclusive.

Inspectores del Timbre.—La "Gaceta" de ayer publica el programa que ha de regir en el concurso-oposición para cubrir 25 plazas de inspectores del Timbre. El plazo para presentación de instancias termina el primero de mayo.

Taquígrafos del Congreso.—La "Gaceta" de ayer publica la lista de los opositores admitidos para la provisión de dos plazas de taquígrafos terceros en la Redacción del "Diario de Sesiones" del Congreso. El primer ejercicio empezará el día 3, a las nueve de la mañana, en el palacio del Congreso.

Auxiliares de Obras públicas.—Por orden del ministerio de Obras públicas se dispone que se convoquen oposiciones para cubrir 25 plazas de auxiliares de Administración.

Dos tenientes coroneles en libertad

GUADALAJARA, 1.—Por orden del ministro de la Gobernación han sido puestos en libertad el teniente coronel de Infantería, duque de Sevilla, y el de la Guardia civil, don Ramón González López. El primero había llegado a esta prisión a última hora de la tarde de ayer.

Periodista absuelto

LAS PALMAS, 1.—Ha sido absuelto por la Audiencia el periodista don Pablo Sáenz de Barés, cuyo proceso por supuestas injurias al Gobierno se vió el lunes.

LAS OBRAS DEL PILAR

ZARAGOZA, 1.—La suscripción para las obras del Pilar asciende a pesetas 4.444.220,50.

Xaudaró ha muerto

Ayer mañana, a las nueve, falleció el dibujante don Joaquín Xaudaró, que hace nueve días se encontraba enfermo a consecuencia de una neumonía. La noticia produjo gran sentimiento en

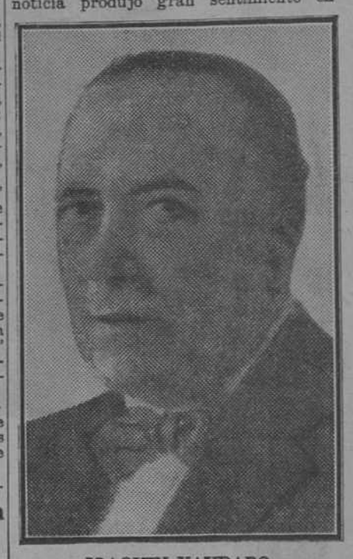

JOAQUIN XAUDARO

los círculos artísticos y periodísticos, así como entre los numerosísimos admiradores del insigne dibujante. El entierro se verificará hoy, a las once. Con motivo del fallecimiento ha sido aplazado el banquete que en homenaje de su compañero, señor Tovar, iba a celebrarse anoche.

* * *

El célebre dibujante y caricaturista, cuyas figuras habían conseguido tanta popularidad y difusión, ¡el perrito de Xaudaró!, había nacido en Filipinas, y vino muy joven a España; estudiante de bachillerato en Barcelona, comenzó a cultivar sus naturales aptitudes para el dibujo, y la influencia de los grandes caricaturistas franceses —Caran d'Ache, Poulbot—le inclinó hacia la caricatura. Sus primeros trabajos aparecieron en "La Hormiga de Oro", "Barcelona Cómica", "La Ilustración Ibérica", pero el nombre de Xaudaró está unido a los de "Blanco y Negro" y "A B C", pues en el primero de estos dos periódicos ingresó en 1898, y desde entonces, con una interrupción de siete años, ha publicado en ellos todos sus dibujos.

Durante su estancia en París ilustró numerosos volúmenes publicados por las mejores editoriales francesas. Sus magníficas condiciones de dibujante quedaron plenamente probadas en las Exposiciones a que concurrió, en reñida pugna con los artistas franceses. Dibujos de pie forzado, o en posturas y escorzos inimaginables fueron resueltos por él con destreza sin par.

A su vuelta a España, y desde 1919 fué asiduo colaborador de "A B C".

Tiene publicados numerosos álbumes de dibujos: "Lances de honor", "Tratado de urbanidad", "La expresión", "Los artistas", "Los literatos", etc.

En el año 1929 fué elevado a la presidencia de la Unión de Dibujantes españoles.

A su familia y a la redacción de nuestro querido colega "A B C", enviamos muy sentido pésame.

IÑIGO, MUEBLES
Baratísimos. Costanilla de los Angeles, 15.

LO QUE DICE LA PRENSA DE MADRID

Los periódicos gubernamentales de conjunto tendrían un éxito clamoroso si en días como el de ayer, arrancándose "por soleares", entonasen a coro aquellos versos: "Si yo quisiera matar —a mi mayor enemigo—me había de suicidar". Porque la verdad es que los procedimientos dialécticos que emplean...

Supongan los lectores que **"El Imparcial"** destaca el caso de que "por primera vez en la historia del Parlamento" se haya producido una situación como la planteada por las minorías. Que ello no puede ser resultado de otra cosa que el divorcio absoluto de "España entera, la España que no vive en la estrecha órbita del amparo oficial" con el Gobierno Azaña. Que **"A B C"**—transcribiendo párrafos de la nota de las minorías en que se lanza el ultimátum al Gabinete—dice que "un desgobierno que hace hablar así, no a un partido, sino a todos, los más distantes, republicanos y no republicanos, de izquierda y derecha, con una cohesión y una conformidad que sólo se produce en circunstancias gravísimas", ha de ser una cosa realmente excepcional. Que **"La Libertad"**—preocupado ciertamente por el quebranto que este episodio pueda ocasionar al Parlamento—califica con dureza la "incondicionalidad sospechosa e inexplicable" de la mayoría y al calificar de grave el acuerdo de las minorías, agrega: "pero de tan extrema actitud la responsabilidad es del Gobierno".

Pues bien; los ministeriales empiezan —o continúan—diciendo que no son ministeriales. **"El Sol"** no es ministerial. Se lo dice a **EL DEBATE** hablando de temas internacionales. **"El Liberal"** no es ministerial. Lo que ocurre es que "el Gobierno, antes de resolver, lo medita tanto, que casi siempre resuelve con acierto... Y así confeccionamos estas notas editoriales, tan saturadas de ministerialismo como si real y efectivamente fuéramos ministeriales". Y, una vez demostrada su independencia, a juzgar la situación política. La nota de las minorías, según **"El Sol"** es algo "tremendamente pintoresco". Es que "la estructura mental del señor Maura no está hecha para el manejo de las ideas generales". "Simple odio al Gobierno." **"El Liberal"**—capciosete que se es uno—aconseja a las oposiciones que si lo que quieren es demostrar que las Cortes "que se nombraron para constituir la República" "deben conversirse en orRepública" "deben convertirse en ordinarias", debieran decirlo. Califica de "dura" y "conminatoria" la nota. Recuerda la necesidad de la ley electoral y la de orden público. Y—¡atención!—en un recuadro afirma que "este es el momento de pasear gallardamente la bandera de las responsabilidades por España. Y de hacerla consustancial con la revolución." Si yo quisiera matar...

"El Socialista"—dos extensos editoriales en defensa de los judíos, a quienes la civilización cristiana les "debe todo", "¡hasta Dios!" y, sin embargo, les paga con tan negra "ingratitud"—entiende que las oposiciones se han embarcado en una "aventura descomunal, en la que no puede haber otra víctima que ésta: el régimen parlamentario, y acaso, repetimos, la salud de la República". Y ¡cuidado!, porque a **"El Socialista"** le está dando en la nariz que se acerca "el momento de someter a implacable revisión los viejos dogmas liberales"..., en los cuales crerá... mientras tenga mayoría en el Parlamento (¿no?).

"Ahora" se lamenta de las "frases puntiagudas", los "conceptos hirientes" la "nerviosidad excesiva" de la consabida nota... y del daño que puede ocasionar a la República, que tanto le interesa.

Un parrafito de **"El Socialista"**, refiriéndose a ciertas confiscaciones u ocupaciones: "¿Y qué decir del latrocinio? ¿Cómo calificar el robo de las hermosas Casas del Pueblo alemanas, edificadas con sacrificio del proletariado?"... Si yo quisiera matar—a mi mayor enemigo...

* * *

¡Sopla con la notita de las oposiciones republicanas, y qué polvareda ha levantado! Porque no es de extrañar que **"Mundo Obrero"** hable de "la espuela de la reacción monárquicofascista", ni que **"CNT"** se exprese de igual modo, sino que todos, absolutamente todos, los periódicos de ella se ocupan, y ¡cuán vario es su comento!

Para **"La Nación"** "se trata de un escrito muy bien hecho", y ¿cómo no ha de parecerle bien?, "si es eso precisamente lo que estamos diciendo todos los días". Aunque todo ha de decirse; el escrito "es tardío". Las oposiciones que han dejado hacer, que han dejado pasar, se zambullen en la piscina del arrepentimiento, cuando se ven aplastados por los votos de una mayoría siempre dispuesta a sobrevivirse". "El mal está en la medula misma del sistema"; del sistema parlamentario —claro está—que ni **"La Nación"** ni nadie quiere bromas con el señor Casares.

A **"Informaciones"** el documento parécele "sumamente interesante". Y no deja de subrayar que quienes se han rasgado las vestiduras son "quienes colaboraron antes... aquellos para quienes la República y la libertad sólo son cosas intangibles en tanto en cuanto les garanticen la permanencia en el Poder". En el clavo, como suele decirse. Y **"El Siglo Futuro"** cree que la nota es una manifestación de "que se ha colmado la medida" y que "así no se puede vivir", pues "vivimos sin ley y sin garantías".

"Luz", por el contrario, no ve motivo para indignación tanta. La nota de las oposiciones "es la guerra llevada a su último extremo, la inutilización del Parlamento". En una palabra, la pérdida de "la paz y la tranquilidad políticas, tan necesarias...". En fin, que para el colega "Beati pacifici".

"La Voz", prudentita, calla el comentario, pero en primera página "se mete" con Maura uno de sus colaboradores, y en su segunda publica casi en extremo los juicios de **"El Sol"**, **"El Liberal"** y **"El Socialista"**, cosa que no deja de ser harto significativa. Fraternidad periodística. En cambio, **"Heraldo de Madrid"**, nerviosillo y descompuesto, pide pelea, aunque es al señor Prieto a quien concede el honor de afirmar lo que el diario afirma. La insensatez es, por lo visto, una enfermedad contagiosa. La hora actual, es de construir. Agrupaciones tan heterogéneas son admisibles para destruir... "et sic de cœteris".

Por último, para **"La Epoca"** el gran mérito de la nota reside en la nitidez de posiciones que establece; desde este momento "hay que optar". "O dictadura franca o dimisión rápida". Así titula su editorial. "Fair Play", en una palabra; o con frase de Pérez Madrigal: "¡Juego limpio! ¡Juego de pulso!".

CINE

JUBERA

Leila Hyams y William Haines en un momento del "film" "Hazte rico pronto", que mañana presentará el Palacio de la Música

CINE BELLAS ARTES

Sesión continua de tres tarde a una madrugada.

Mañana lunes, a las cuatro, cambio de programa.

1.° **Rarezas y curiosidades del mundo.** Diez reportajes Fox Movietone.

2.° **Toledo.** Documental explicada en español.

3.° **Noticiario Fox sonoro,** con 20 reportajes de información mundial.

4.° **Las Bellas Mujeres de Bali-Sumatra.** Alfombra Mágica de Movietone.

Brigitte Helm, maravilloso intérprete de "La Atlántida", "film" que mañana presenta el Cine de la Opera (Foto Ufilm.)

Una escena de "Violetas imperiales", "film" interpretado por Raquel Meller, que desde mañana se proyectará en el Cine San Miguel (Foto F. P.)

Sylvia Sidney y Chester Morris en "El milagro de la fe", un "film" esencialmente religioso que mañana estrena el Cine Astoria

Una escena de la emocionante producción "El caserón de las sombras", que mañana se estrena en el Cine Avenida (Foto Universal.)

Anny Ondra en "Una noche en el Paraíso", que mañana se estrena en Fígaro

Una escena del "film" "Médico improvisado", graciosísimo "film" que mañana lunes estrena el Cine Barceló (Foto E. A.)

Sigue el éxito de "Soy un fugitivo"

Ha sido tan grande el éxito alcanzado en el aristocrático Callao con la hermosa película de la Warner-Bros "Soy un fugitivo", que la Empresa se ha visto obligada a demorar el estreno de otros "films" que tiene contratados para mantenerla en el cartel durante algunos días más.

"Soy un fugitivo" es, como ya hemos dicho, la obra cumbre del excelente actor Paul Muni, y la labor que éste realiza contribuye en mucho al vigor de la película y a dar mayor realce a su interesantísimo argumento.

Hace pocos días que hemos publicado nuestra opinión respecto a esta película para hacerlo de nuevo; pero sí hemos de consignar la conformidad del público con nuestras halagüeñas impresiones, como lo demuestra la numerosa concurrencia que a diario se ve en la elegante sala.

ALGO SOBRE "EL MILAGRO DE LA FE"

Mañana veremos en Astoria "El milagro de la fe", nueva versión sonora de la novela "The Miracle", que ya fué objeto de una adaptación por la pantalla muda. Si la versión silenciosa sigue siendo recordada todavía como uno de los más legítimos y merecidos éxitos de la pantalla muda en aras a la elevación de su tema y al entusiasmo que intérpretes y director pusieron en ella, arrastrados por la fuerza conmovedora del argumento, puede asegurarse que la cinta sonora superará en mucho a la anterior por el cuidado que en la misma se ha puesto para lograr una obra de arte en consonancia con la belleza de las ideas que sirven de base al "film".

La dirección ha sido encomendada a Norman Mac Leod, inteligentísimo animador que cuenta en su haber con éxitos resonantes. En la interpretación figuran artistas de tan señalado prestigio como Silvia Sidney, considerada como la más positiva revelación femenina del "cine" americano desde la aparición del sonoro; Chester Morris, galán de nuevo cuño y ya un prestigioso; Robert Coogan, Lloyd Hughes, Irving Pichel, famoso actor de carácter; John Wray, que encarna un papel de supuesto impedido con escalofriante propiedad; Ned A. Sparks, cómico de gracia ingénita que lleva la parte graciosa del asunto; Boris Karloff, en un breve papel de criminal, y el formidable actor de carácter Hobart Bosworth, que personifica al patriarca con una emoción y profundidad que seguramente no se ha visto superada por actor alguno.

Cuantas referencias obran en nuestro poder con respecto a este "film" coinciden en afirmar que es una de las obras más artísticas de la pantalla sonora, cabe también la más ejemplar y de una emoción dulce, que eleva, reconforta y penetra en lo más recóndito del alma. "Film" indicadísimo para los días de recogimiento en que habrá de proyectarse y que creemos llevará muchos espectadores al "cine" Astoria.

"Violetas imperiales", en San Miguel

Un verdadero sacrificio supuso para la Empresa del Callao el tener que cumplir obligaciones contraídas con anterioridad para el estreno de algunas películas, porque ello significó tener que retirar de su programa, en pleno éxito, la preciosa película "Violetas imperiales".

Pero como es mucho el público que aún no ha podido verla, y que desea conocer la admirable labor de Raquel Meller, interpretando las bonitas canciones de Guerrero y Romero, la ha trasladado, con muy buen acuerdo, al popular y hermoso "cine" San Miguel, en donde desde el próximo lunes podrá admirar nuestro público este magnífico "film".

Para el San Miguel ha de constituir esta película un acontecimiento, y, seguramente, los muchos admiradores que la gentil artista Raquel Meller tiene en Madrid acudirán a verla en esta modalidad de su excelente arte.

"El caserón de las sombras"

Boris Karloff, el horrible monstruo de "FRANKENSTIEN", vuelve a darnos ocasión de contemplarle en "EL CASERON DE LA SOMBRA", cuyo argumento está tomado de la famosa novela "La VIEJA CASA OSCURA", que tanta fama adquiriera en Inglaterra y Estados Unidos. El asunto gira acerca de las aventuras que un grupo de viajeros pasan al buscar amparo en "EL CASERON DE LA SOMBRA", sorprendidos por una terrorífica tormenta. Como el viejo caserón está habitado por anormales, Melvyn Douglas, Lillian Bond, Gloria Stuart y demás viajeros sorprendidos por la tormenta, tienen buena ocasión de luchar contra las adversidades que Karloff les hace pasar con su demencia, en el nada hospitalario albergue del viejo y oscuro caserón. La labor de Boris Karloff es excelente, dándonos ocasión, una vez más, de poder admirar sus extraordinarias dotes artísticas, pero no podemos olvidar a Eva Moore, cuyo trabajo meritísimo no oscurece el de Karloff.

"AQUI SOBRA UNO"

Película cómica, bufa más bien, "Aquí sobra uno" es una hilarante diatriba contra ciertas costumbres americanas y, sobre todo, contra ciertas gentes cuyos expeditivos procedimientos no se detienen ante ninguna actividad.

En "Aquí sobra uno" es la esfera de los deportes la que asalta Victor Mc. Laglen, formidable intérprete del protagonista Mc. Gloin, delicioso presidente del Canarsie, que hace del fútbol la más caudalosa fuente de ingresos que "gangter" alguno podía soñar. Bien es verdad que el equipo que lograr reunir es de los que no se dejan ganar un partido ni a tiros, en el sentido literal de la palabra.

Modernísima de procedimiento, "Aquí sobra uno", producto genuino Fox, puede ser considerada como un alarde de técnica y como un modelo de película cómica de hoy, destacándose en su interpretación, con Victor Mc. Laglen, la encantadora Greta Nissen, Nell O'Day y Arthur Pierson.

"Aquí sobra uno" se estrena el lunes en el Alkázar.

La clave del éxito de este "cine" la constituyen los reportajes del afamado Noticiario Fox Movietone, que por su cantidad, hasta treinta de ellos, variedad e interés complacen al público. Se destacan en el nuevo programa los terremotos de California, que devastaron ciudades tan importantes como Los Angeles y Long-Beach, la apertura del nuevo Parlamento alemán, el Presidente Mr. Roosevelt firma una ley para remediar la crisis económica de los Estados Unidos, la visita de M. Vandervelde a nuestra Ciudad Universitaria acompañado del ministro de Instrucción pública y una divertidísima solución que los operadores de Fox Movietone han encontrado al problema de la circulación urbana en Barcelona. Cine Bellas Artes, persistiendo en su empeño de dar a conocer las ignoradas bellezas de nuestra España monumental y arquitectónica, presenta con el nuevo programa un detallado "film" sobre la ciudad Imperial de Toledo, demostración gráfica y hablada que nos hace recordar y conocer todas las maravillas de esa hermosa ciudad. Y como complemento a tan sugestivo programa, "Las hermosas mujeres de Bali", alfombra mágica de Movietone que nos transporta a la parte meridional del Archipiélago de la Sonda, donde se encuentra la citada isla de Bali. En ella vemos sus costumbres, sus ritos sagrados, sus fantásticas procesiones paganas y admiramos además la legendaria belleza de sus mujeres.

avenida presenta mañana a boris karloff en el caserón de las sombras la película más emocionante del año es un film "universal"

Palacio de la Música
MAÑANA, LUNES, ESTRENO
Hazte rico pronto
por WILLIAM HAINES y LEILA HYAMS

CALLAO
EXITO INDISCUTIBLE
MAÑANA 2.ª SEMANA
SOY UN FUGITIVO POR PAUL MUNI
La obra más humana que se ha llevado a la pantalla
¡Real! ¡Vivido! ¡Emocionante!
Superproducción WARNER-BROS

ASTORIA (TELEFONO 12840)
Mañana lunes ESTRENO de
EL MILAGRO DE LA FE POR SILVIA SIDNEY CHESTER MORRIS
Una obra sublime, de emocionante fondo religioso
ES UN "FILM" PARAMOUNT
Hoy último día de
LA VENUS RUBIA
por MARLENE DIETRICH

FIGARO
MAÑANA, ESTRENO
UNA NOCHE EN EL PARAISO
Un "film" lleno de humor y alegría
Hora y media de risa
Genial creación de
ANNY ONDRA
Exclusiva E. GONZALEZ

ALKAZAR
VICTOR McLAGLEN
está insuperablemente gracioso en
AQUI SOBRA UNO
deliciosa parodia hablada y cantada, de las películas de gansters
FOX
Mañana estreno

Progreso
continúa el grandioso éxito de la emocionante película
la momia
creación inimitable de
boris karloff
es un film "universal"

CINE BELLAS ARTES
Mañana lunes, a las cuatro de la tarde, como todas las semanas, cambia su programa este elegante salón. La hora del estreno y la circunstancia de la sección continua permite a los señores espectadores de las tres de la tarde ver el programa de estreno y el anterior.

CINEMA BILBAO
presenta el próximo lunes a los hermanos MARX, en la regocijada comedia
Pistoleros de agua dulce
y a George Bancroft, en su gran creación, dialogada en español
El Tigre del Mar Negro
Son dos "films" PARAMOUNT

Mañana lunes
ESTRENO
riguroso en
BARCELO
Un "film" extraordinario... de gracia
Médico improvisado
Situaciones de gran comicidad
Alegría desbordante
Hora y media de
¡¡¡RISAS Y CARCAJADAS!!!

ROYALTY
MAÑANA, LUNES, ESTRENO
Los diablos de la cumbre
por los campeones de "skis"
WALTER y GUZZI

SAN MIGUEL
Mañana, lunes, ¡Acontecimiento!
VIOLETAS IMPERIALES
por la eximia actriz
Raquel Meller
Canciones y diálogo en español
EXCLUSIVA HUET

Opera
Mañana lunes, ESTRENO
13 programa garantizado
LA ATLANTIDA
BRIGITTE HELM
interpreta magistralmente toda la psicología hermética, misteriosa y terriblemente pasional de la última reina atlántica.
Un "film" NERO, distribuido por UFILMS.
NOTA.—Continuará en cartel el formidable éxito de Edgard Neville, EL FALSO NOTICIARIO

SE VENDEN
2 máquinas de proyección, seminuevas, "HERNEMANN II", completa para "cine" mudo y dispositivos de banda y disco para "cine" sonoro.
CINEMA EUROPA — MADRID

FRONTON JAI-ALAI
(ALFONSO XI. TELEFONO 16606)
A las 4 (extra), tres enormes partidos
Primero, a pala:
ARAQUISTAIN y ABASOLO contra ZARRAGA y QUINTANA II
Segundo, a remonte:
ASPIROZ e ITURAIN contra OSTOLAZA y BEROLEGUI
Tercero, a pala:
CHIQUITO DE GALLARTA y PEREA contra IZAGUIRRE y JAUREGUI

Información comercial y financiera

Cotizaciones de ayer

BOLSA DE PARIS

PARIS, 1.—Fondos del Estado francés: 3 por 100 perpetuo, 69,05. Valores al contado y a plazo: Banco de Francia, 10.850; Crédit Lyonnais, 1.995; Société Générale, 1.089; París-Lyon-Mediterráneo, 975; Midi, 727; Orleans, 934; Electricité del Sena Priorité, 563; Thompson Houston, 300; Minas Courrières, 293; Peñarroya, 251; Kulmann (establecimientos), 510; Caucho de Indochina, 183; Pathé Cinema (capital), 93,92. Fondos extranjeros: Russe consolidado al 4 por 100, primera serie y segunda serie, 3.50; Banco Nacional de Méjico, 152,10. Valores extranjeros: Wagon Lits, 66; Riotinto, 1.215; Lautaro Nitrato, 43; Petrocina (Compañía Petróleos), 382; Royal Dutch, 1.391; Minas Tharsis, 236. Seguros: L'Abeille (accidentes), 541; Fénix (vida), 605. Minas de metales: Aguilas, 93; Owenza, 645; Piritas de Huelva, 1.301; Trasatlántica, 10,75; M. Z. A., 460.

BANCO DE ESPAÑA

Situación del día 1. **Activo.**—Oro en Caja, 2.259.083.309,82 pesetas; corresponsales y Agencias del Banco en el extranjero, 281.556.665,06; plata, pesetas 625.537.100,14; bronce por cuenta de la Hacienda, 2.402.379,94; efectos a cobrar en el día, 60.575.080,92; descuentos, 910.520.685,99; pagarés del Tesoro, ley de 2 de agosto de 1899, 83.109.433,23; pólizas de cuentas de créditos menos créditos disponibles, 258.823.055,02; pólizas de cuentas de crédito con garantía menos créditos disponibles, pesetas 1.287.623.506,11; pagarés de préstamos con garantía, 26.502.875,40; otros efectos en Cartera, 19.686.429,56; corresponsales en España, 10.854.269,10; deuda amortizable al 4 por 100 = 1928, 344.474.903,26; acciones de la Compañía Arrendataria de Tabacos, 10.500.000; acciones del Banco de Estado de Marruecos, oro, 1.154.625; acciones del Banco Exterior de España, 6.000.000; anticipo al Tesoro público, ley de 14 de julio de 1891, 150.000.000; bienes inmuebles, 50.754.338,68; Tesoro público, pesetas 81.950.243,01. Total: 6.471.108.900,24.

Pasivo.—Capital del Banco, 177.000.000 de pesetas; fondo de reserva, 33.000.000; fondo de previsión, 18.000.000; reserva especial, bases tercera y séptima de la ley de 29 diciembre 1921, 17.799.499,73; billetes en circulación, 4.775.674.950; cuentas corrientes, 945.086.993,66; cuentas corrientes en oro, 347.439,13; depósitos en efectivo, 11.305.208,42; dividendos, intereses y otras obligaciones a pagar, 88.627.933,63; ganancias y pérdidas, 50.468.286,53; diversas cuentas, 353.798.589,14; Tesoro público, pesetas 178.782.533; total, 6.471.108.900,24 de pesetas.

* * *

El balance del Banco de España ofrece, con respecto al del sábado precedente, las siguientes diferencias:

Activo.—Oro en caja, aumenta en 24.241,73; plata, aumenta en pesetas 2.961.048,36; descuentos, disminuye en 11.801.188,86; cuentas de crédito, menos créditos disponibles, aumenta en pesetas 1.545.495,25; cuentas de crédito con garantía, menos créditos disponibles, disminuye en 8.605.040,68; Tesoro público, disminuye en 40.116.014,84.

Pasivo.—Billetes en circulación, aumenta en 24.939.650; cuentas corrientes, disminuye en 30.227.291,95; dividendos, aumenta, en 20.371.740,02; ganancias y pérdidas, aumenta, en 5.082.005,93; diversas cuentas, disminuye en pesetas 26.123.580,71.

El total disminuye en 5.922.238,26.

Indices de precios

Los índices de precios facilitados por la Dirección General del Instituto Geográfico y Catastral son los siguientes para el mes de enero último:

Sustancias alimenticias: Alimentos animales, 196; alimentos vegetales, 162,3; bebidas y otras, 177,8. Indice de la sección, 176,5.

Materias industriales.— Combustibles, 171,7; textiles y cueros, 106,9; metales, 136,7; materiales de construcción, 232,5; productos químicos y varios, 146,7; índice parcial, 162,7.

Indice general, 169,4.

Madrid.—Precios al por menor: Sustancias alimenticias de origen animal, 204,3; de origen vegetal, 152,9; combustibles y varios, 169,9. Indice general, 177.

Barcelona. — Precios al por menor: sustancias alimenticias de origen animal, 178,7; de origen vegetal, 156,4; combustibles y varios, 185. Indice general 172.

Todas las rubias se casan

si tienen bonito el pelo... Precisamente el que da Camomila Intea especial para Rubio platino. Es una nueva perfección de esta famosa Loción Vegetal acreditadísima en todas partes. Las más famosas estrellas de la pantalla la usan para dar a sus cabellos los hermosos reflejos platinados de gran moda. ¿A qué espera usted, amiga mía, si el éxito es seguro? El pelo de un rubio feo o de un color ni castaño ni rubio, es una vulgaridad... Corra usted en seguida a la perfumería y adquiera

CAMOMILA INTEA

y parecerá usted otra, de una belleza más joven, más elegante y más atractiva. (Tenga cuidado de no aceptar imitaciones.) La puedo mandar gratis un interesante folleto. AURISTELA, Apartado 82, Santander.

Resumen semanal de la Bolsa de Madrid

La baja de los títulos ferroviarios da lugar a la intervención en el mercado. Se exige la presentación del papel en las operaciones a plazo Precios tope para Alicantes, a 149, y para Nortes, a 180. Flojedad en todos los departamentos. Las Deudas Públicas vuelven a cerrar en baja general

Monotonía para la peseta en el mercado del cambio internacional

Las tónicas de la semana bursátil son muy análogas, en una impresión de conjunto, a las de la septena anterior. No ha sido regular la marcha del mercado: en el transcurso de las jornadas bursátiles se han dibujado diversas tendencias que, en el balance de los cinco días hábiles, dan en unos departamentos como resultado una posición equilibrada, y en otros un franco déficit. Pero en general, y más que en los precios en la orientación, la Bolsa sigue hundida en el marasmo ya crónico, y la depresión sigue dueña de los corros.

Pareció en los primeros días de la semana que en el mercado, respondiendo a los atisbos de reacción de última hora, se iba a operar una mejoría; y aún, en efecto, se registró ésta, pero sus consecuencias fueron de efímera duración, y transcurridas las dos primeras sesiones, en que se advirtió la mejora en el departamento de valores industriales, por obra y gracia principalmente de los títulos ferroviarios, la Bolsa volvió a su situación postrada con caracteres alarmantes.

La intervención

Y con este motivo se produce el hecho capital de la semana. Se había hablado en la anterior, cuando se registró la caída vertical de los títulos ferroviarios—Nortes, a 177, y Alicantes, a 141—, de la posibilidad de que la Junta Sindical procediera a una intervención en el mercado de valores de renta variable. Pero cambió entonces la situación de la Bolsa, y no se volvió a hablar de ello. Las buenas nuevas con que se saludó la última semana en sus comienzos hicieron olvidar por completo esta preocupación. Pero la recaída despertó con más fuerza el temor de la depresión, y la Junta Sindical se inclinó por hacer público un recuerdo que ya había circulado por el mercado: estaba vigente aquella disposición que establece que se exigirá el papel en las operaciones a plazo. Con lo cual, aún con el plazo de cuarenta y ocho horas que se concede a los interesados para presentar el papel, las operaciones a plazo quedan convertidas en operaciones de contado. Y queda casi muerta la especulación.

Las esperanzas quedaron, sin embargo, fallidas. Hacía falta la presentación del papel, y Barcelona se encargó de que el papel, con el intérvalo de las cuarenta y ocho horas, fuera presentado. Impresionado el mercado catalán más directamente que el madrileño con la baja de las Chades, la orientación en aquella plaza se acentuó a la baja y cundió la corriente de la oferta.

Y la Junta Sindical creyó oportuno salir al paso de esta nueva tendencia con otra medida intervencionista: precios topes a Nortes, a 180, y a Alicantes, a 149. Otra vez, como en aquellos tiempos de limitación de iniciativas.

Inútil es decir que el arbitraje quedó muerto con esta medida, pues Barcelona enviaba en todo momento precios inferiores a los que regían en Madrid, y el funcionamiento normal quedó interrumpido en nuestra plaza.

La actualidad

El tema de la intervención ha sido el preferido en los corros bursátiles en los últimos días de la semana; por una parte, los que afirman, con la Junta Sindical a su favor, consciente del deber de salvaguardia que le incumbe, que deben ponerse trabas a un movimiento especulativo que da al traste con la economía nacional, al atacar hasta tan lejano extremo a valores fundamentales del mercado. Por otra, los que sostienen que la Bolsa, en definitiva, es especulación, especulación legítima, sin contar que en esta lucha empeñada contra la Bolsa catalana se sigue una táctica opuesta a la conveniencia, ya que lo oportuno sería llegar a una coordinación de fuerzas, no al encontronazo.

Claro está que la clave de la cuestión está en saber si esta coordinación ha sido posible hasta ahora, pese a los numerosos intentos realizados.

Fuera estos comentarios de última hora, la actualidad ha estado en otros temas: las emisiones anunciadas, el descuento. Entre las primeras está la próxima de Tesoros, la de la Generalidad de 15 millones de pesetas; la anunciada en un momento extemporáneo por el alcalde de Madrid... En cuanto al tema del descuento, la generalidad está conforme en la Bolsa en la creencia de que será reducido, y se ha hablado ya de las repercusiones que esta medida tendrá en la marcha de los corros.

Pero la actualidad ha estado sobre todo otra vez en los títulos ferroviarios, que son los que han vuelto a señalar los rumbos de la Bolsa.

Fondos públicos

Escasa animación en el departamento de Fondos públicos. Como en la semana anterior, todas las clases de Deudas del Estado, salvo dos que acusan variaciones, cierran en baja con respecto a los cambios del viernes anterior. Y así tenemos claramente definido el mes de marzo: dos semanas en alza y dos semanas en baja. La impresión ha sido poco satisfactoria en el curso de las jornadas, pues no tan sólo los precios, sino el negocio acusa un descenso de nivel considerable. Con una característica, y es que no acompaña a esta depresión en el departamento de rentas públicas el consiguiente auge de los valores industriales, conforme a las reglas con que este fenómeno se producía en la temporada anterior.

Las Deudas ferroviarias aparecen todavía más abandonadas que las demás.

Por el contrario, los Bonos oro acusan una recuperación notable en su conjunto, y aunque la situación del corro no es de gran pujanza, los precios son superiores y el dinero ha acudido con más fe; no ya sólo la contención del alza de la peseta sino el vencimiento de cupón del día primero de abril influye poderosamente en la tendencia.

Disparidad de tendencias en el corro de valores municipales. Las Villas nuevas de 1931 han alborotado el cotarro; flojera general, en vísperas del corte del primer cupón, y confusión producida por la diversidad de tendencias registradas entre las obligaciones de Interior y de Ensanche y entre las distintas series de cada clase; es de suponer que, verificado el corte del cupón, la situación se normalice. La baja tiene una explicación: el alcalde de Madrid manifestó que el Ayuntamiento necesitaba dinero y que se pensaba proceder en breve a otra emisión, de idénticos caracteres a la anterior.

Y es claro, el razonamiento fué obvio: si nos han de dar obligaciones a 83, no las vamos a comprar a 87. Y sobrevino la baja. Paralelamente se observó una mejoría en las demás clases de valores municipales, como si la corriente del dinero se dirigiera por otros cauces.

Las Cédulas Hipotecarias acusan algún cansancio, reflejado en los precios y en el abandono en que se ven en algunas sesiones. Por el contrario las del Crédito Local continúan orientadas al alza. Se ha celebrado en la semana pasada la Junta del Banco de Crédito Local de España y se ha hablado de que la Mancomunidad de Diputaciones procederá a una nueva emisión de cédulas, sin que se hayan fijado todavía las características de la misma.

Bancos eléctricos

Monotonía en el sector bancario: las Españas, repitiendo cambio día tras día hasta la última jornada, en la que logran mejorar su posición en dos duros, a 520, y nada más que valga la pena reseñar: Previsores, Hispano, Río de la Plata, con inscripciones fugaces y sin variación. En la vida societaria, la Junta general de accionistas del Banco Hispano Americano, celebrada el pasado domingo.

El grupo eléctrico ha vuelto a desfilar en el departamento de valores industriales, pero no con la uniformidad de tiempos atrás pues no faltan los lunares. Frente al alza que experimentan Hidroeléctricas y Mengemor de cinco enteros estas últimas, está la insistencia del papel para Alberches al último cambio de 62, y para Guadalquivir, a 102, contra dinero a la par.

Minera

Tan de actualidad como el corro de valores ferroviarios han estado los de minas, y concretamente las Minas Riotorto. De 1927 logran subir hasta 225, a fin próximo, y quedan a 207. Han sido, pues, bastante bruscas las alteraciones sufridas. Y ha sido Barcelona como en otras ocasiones, la plaza vendedora.

No han cesado de llover sobre el mercado las noticias, excelentes en lo que se refiere al curso del ejercicio actual y menos satisfactorias por lo que respecta a los resultados del pasado ejercicio, del que se sabe que se ha liquidado con evidente quebranto. La cuestión está en saber si habrá o no dividendo, pero no hay nada todavía fijado. Las nominativas han estado más abandonadas, y cierran sin diferencia sobre la semana anterior. Obsérvese que, en general, en los valores industriales, apenas si hay diferencias, merced a las dos tendencias registradas en el curso de la semana que quedan contrarrestadas en sus resultados.

Nada se ha vuelto a hablar de Guindos, cuya próxima Junta se celebrará el día 8, y no han variado las perspectivas.

Ferrocarriles

Los temas ferroviarios han seguido siendo la actualidad de la Bolsa. Ya hemos aludido a ellos anteriormente y no es necesario volver sobre los mismos.

La reacción llegó a la cumbre el martes: Nortes, a 187, y Alicantes, a 153; pero a partir de este momento, comenzaron a descender los precios, hasta el viernes, en que no se verificó una sola operación, ni en el bolsín de la mañana ni en la sesión oficial, en la que se impusieron los topes de 180 para Nortes y 149 para Alicantes, ni en el bolsín de la tarde. Las noticias, en lo que respecta a la recaudación para alguna compañía, no son tan pesimistas como hace quince días.

En el corro de tracción están las "Metros" en auge, y con precios sostenidos. Por el contrario, Tranvías, aunque conservan sus posiciones, quedan al cerrar con alguna mayor flojedad.

Varias

Un entero de diferencia al cerrar Explosivos, con respecto a la semana anterior: 639 el viernes, contra 640 anteriormente. El cambio máximo de cierre oficial fué el martes, a 650, al contado. El corro ha vivido pendiente, día tras día, de las peripecias de la imaginación: la celebración del anunciado Consejo. Varias veces circuló el rumor, alguna vez como cosa ya hecha sobre dicha reunión; pero siempre el rumor no pasó de esa categoría. Hace tiempo anunciamos que no se celebrará hasta los primeros días de abril, y el tiempo, por lo menos, lo ha confirmado, al menos en lo que se refiere a la negativa de la anticipación. Aparte estas circunstancias, el corro de Explosivos ha tenido días de aburrimiento, del que no han logrado sacarle las medidas intervencionistas, que de rechazo podían haberle favorecido.

Petrolitos cierran sin variación sobre los cambios anteriores: experimentan, como los demás valores industriales, la reacción consiguiente, hasta el martes, en que llegan a 24,25, pero cierran a 23, con dinero a este cambio y papel a 23,25.

Para azucareras no hay nada saliente: han estado rezagadas en el curso de la semana y apenas se oyen ni siquiera vocear.

Cambio internacional

No podía caber mayor monotonía en el curso de la semana para el mercado del cambio internacional; una rápida ojeada al cuadro de cotizaciones da la impresión única del mercado: ninguna variación. Día tras día se han repetido los cambios del sábado último. La peseta ha quedado en los límites de hace ocho días; la cuestión está en saber si esta postura es una autodelimitación o es espontánea.

Los cambios diarios de las principales divisas han sido los siguientes:

Monedas	Precdte.	L.	M.	M.	J.	V.	S.	Difercia.
Francos.....	46,70	46,70	46,70	46,70	46,70	46,70	46,70	=
Suizos	229,60	229,50	229,50	229,50	229,50	229,50	229,50	— 0,10
Dólares	11,88	11,88	11,88	11,88	11,88	11,88	11,88	=
Libras	40,70	40,70	40,70	40,70	40,70	40,70	40,55	— 0,15

Juntas de Sociedades

Día 2.—Sociedad Anónima "Aurrerá" (Palencia), Banco Popular de los Previsores del Porvenir (Madrid), S. A. San Gonzalo (Montalbán, 7, Madrid), Sociedad Anónima Minera San Cayetano (Círculo de la Unión Mercantil, Avenida Conde de Peñalver, Madrid), Lanas Lacruz, S. A (Zaragoza), Sombrerería Arnau, S. A. (Barcelona), Canal Industrial del Berga (Barcelona), Hierros y Aceros Moldeados, S. A. (Barcelona).

Día 3.—Minas de Gador, S. A. (Goya, 6, Madrid), Compañía Sopwith, S. A. (Niceto Alcalá Zamora, 30, Madrid), Sociedad de Utensilios y Productos esmaltados (San Agustín, 2, 3.º, Madrid), Sociedad Especial Minera "Las Nieves" (Campomanes, 10, Almacén), Sociedad Auxiliar y de Fomento de Empresas Eléctricas (Barcelona).

Día 4.—Sociedad Minera "Tigón", Sociedad Anónima (Almería), Mateu, Artes e Industrias Gráficas, S. C. I. (Barillo, 13, Madrid).

Día 5.—La Nacional, S. A. E. (Fuencarral, 68, 2.º, Madrid), Almacenes generales de Aceite de Madrid, S. A. (Barquillo, 13, Madrid).

Día 6.—S. A Electra de Viesgo (Bilbao), Compañía José Mac Lennan de Minas, S. A. (Bilbao), Sociedad Anónima "Aurrerá" (Bilbao), Compañía Anónima "Marítima Unión" (Bilbao), Manufactura del Cerro Cerio Español, S. A. (Madrid), O. C. E. S. A., Obras y Construcciones Eléctricas, S. A. (Serrano, 16, Madrid), Compañía Industrial Expendedora, Sociedad Anónima (Barquillo, 1, Madrid), Compañía Arrendataria de Fósforos, Sociedad Anónima (Alcalá, 49, Madrid), Colonia Güell, S. A. (Barcelona), Compañía Agrícola e Industrial de la Guinea Española (Almagro, 3, 2.º, derecha, Madrid), La Química Comercial y Farmacéutica, S. A. (Bailén, 59, Madrid), Compañía de los Ferrocarriles de la Robla (Bilbao), Sociedad Española de Pavimentos Greco (Villanueva, 5, Madrid)

Día 7.—Electro Hidráulica de Aldehuela, S. A. (Madrid).

Día 8.—S. A. Meta (Francisco Giner, 2, Madrid), Sociedad Española para el tratamiento de Minerales por flotación (Plaza de Cánovas, 4, Madrid), Compañía Minero-Metalúrgica "Los Guindos" (Alarcón, 7, principal, Madrid), Lubrificantes Nacionales Velox, S. A. (Madrid).

Día 9.—Tranvías Eléctricos de Granada, S. A. (Granada), Sindicato Industrial de expendedores de Carnes Frescas y Saladas de Madrid, S. A. (Café de San Isidro, calle de Toledo, Madrid), Hotel Gran Vía, S. A. (En su local social, Madrid).

Resultados de Sociedades

Banco Comercial de Barcelona.—Beneficios totales, 5.653.233,91 pesetas, descontados gastos generales y amortizaciones y unido el remanente de 1931, quedan 1.302.571,68 pesetas, distribuidas así: reserva para impuestos, 75.000; Consejo, 121.060,58; fondo de previsión, 77.478,77; fondo de reserva, 43.581,81; dividendo activo, 825.000; remanente, 160.450,52 pesetas.

Banco de Valls.—Beneficios, 483.287,60; beneficio líquido de 1932, 280.469,25, distribución: contribuciones, 51.400,28; fondo estatutario de reserva, 28.046,92; dividendo activo, 15 pesetas por acción, 150.000; fondo voluntario de reserva, 50.000, remanente, 1.022,05.

Banco Zaragozano. — Beneficios, 2.401.090,25; beneficios líquidos, 755.336,55. Distribución: dividendo, 480.000; interés, 6 por 100, 20.000 acciones, 124.029,74; Consejo, 54.800; Impuestos, 96.506,81 pesetas.

Banco Asturiano.—Beneficios en 1932, 1.101.808,17 pesetas; beneficios líquidos, 465.690,07; distribución, dividendo activo, 300.000; fluctuación de valores, pesetas 110.690,07; a contribuciones, pesetas 55.000.

Banco de La Coruña.—Beneficios en 1932, 3.036.693,01 pesetas; beneficio líquido, 519.696,89; distribución: impuestos, 109.696,89; Consejo, 41.100; dividendo, pesetas 225.000; fondo de fluctuación de valores, 144.000.

Compañía Urbanizadora Metropolitano.—Beneficios en 1932, 592.527,34 pesetas; beneficios líquidos, 450.277,47, que, unidas al remanente de 1931, 56.177,29, forman un total de 506.454,76 pesetas. Distribución: fondo de reserva estatutario, 22.513,87 pesetas; Consejo de Administración, 21.388,18; dividendo, pesetas 6 por 100, 450.000; remanente a cuenta nueva, 12.552,71 pesetas.

Depósitos Comerciales, S. A.—Beneficios, 258.745,97 pesetas. Beneficios líquidos, 183.780,82; distribución: fondo de reserva estatutaria, 18.378,10; dividendo 6 por 100, 144.000; amortización, 4.461,65; remanente para 1933, 16.941,07 pesetas.

COMPAÑIA ARRENDATARIA DE TABACOS

En la "Gaceta" del día 31 de marzo se publica un anuncio, por el que se invita a la presentación de proposiciones, en la forma y con las condiciones que en el mismo se establecen, para el suministro a la Compañía Arrendataria de Tabacos, de 3.800.000 kilogramos de tabaco en rama de la isla de Cuba.

ULLOA-óptico
Carmen, 14.-MADRID

RONUK
Cera inglesa para pisos
CASTELLS, Plaza Herradores, 12

LAS MANCOMUNIDADES Y SUS RELACIONES CON EL ESTADO

La excesiva intervención de éste determina el fracaso de las Confederaciones

En ellas no deben tener representación las entidades políticas

CONFERENCIA DE DON JUAN ANTONIO BRAVO

Se ha inaugurado el ciclo de conferencias organizado por la Sociedad de Estudios de Política Nacional, con la pronunciada por don Juan Antonio Bravo sobre el tema de "Las Mancomunidades Hidrográficas".

El conferenciante empezó haciendo notar que el problema de las Mancomunidades constituye uno de los de mayor transcendencia planteada en la economía nacional, tanto por la repercusión que han de tener en los presupuestos futuros, cuanto por las consecuencias que de una acertada dirección de estas obras pueden derivarse para la agricultura, base de la economía española.

Se extendió en la necesidad de efectuar aforos para poder establecer con precisión las aportaciones de los ríos, ya que la experiencia ha demostrado que el ciclo hidráulico medio no puede calcularse sino mediante observaciones de más de un decenio, dato esencial para el cálculo económico de la capacidad de un pantano, y sobre el cual descansa toda posibilidad de éxito o fracaso económico de esta clase de obras.

Explicó después la composición de las Confederaciones y el régimen económico previsto en la ley de marzo de 1926, de creación de estos organismos.

Puntualizó después las causas que, a su juicio, determinaron el fracaso de estos organismos, como fueron la intervención excesiva y absorbente del Estado, los planes de obras tópicos efectuados sin consideración a la realidad económica del país, ni siquiera de las obras mismas proyectadas, el abandono del camino de las cooperaciones de los interesados, con lo cual se encontraba más expedita la explotación estrictamente política de esta clase de obras; la imposibilidad de basar el régimen económico en la autorización de empréstitos, con el aval del Estado sin plan y sin límites; el absurdo de simultanear multitud de obras en lugar de dedicar los esfuerzos económicos a las realizaciones sistemáticas de las de mayor rendimiento y urgencia.

Examinó después las modificaciones introducidas en estas entidades desde el advenimiento de la República, acentuando la intervención del Estado a límites tan excesivos, como los que representa la ley de la puesta en riegos, en la que se determina el derecho del Estado, hasta señalar los planes de cultivo de los nuevos regadíos.

Comenta después el estado actual de las Mancomunidades, que han dejado de hecho, de ser elementos confederados, para convertirse en administraciones estatales, y propugnó como solución de este problema el restablecimiento del régimen confederado, señalando la necesidad de que no se comience ninguna obra, sin que quede bien determinada la participación del Estado y de los elementos directores interesados en su construcción.

Razonó la conveniencia de que no existan representaciones de entidades políticas en los organismos confederales, por resultar ello incompatible con el debido cumplimiento de sus fines.

Afirma la necesidad de que la construcción de todas las obras, se organice por Sindicatos en la forma prevenida en la ley de 1911, correspondiendo a los cooperadores el nombramiento de los directores de las Confederaciones y de los ingenieros encargados de las obras respectivas.

Y termina insistiendo en que la misión del Estado en esta clase de obras debe ser la estimuladora y coordinadora de todos los intereses en juego, puestos al servicio del interés nacional, llegando en su caso, a imponer las soluciones de armonía que más convenga, pero en ningún caso, suplantando la actividad económica particular, que ha sido, es y será, la verdadera fuente del progreso y la actividad de la economía.

El problema del carbón

Conferencia del señor Olariaga

En la Escuela Especial de Minas dió ayer su anunciada conferencia don Luis Olariaga que trató sobre "El problema del carbón en España". Fué presentado por el director de la Escuela. El señor Olariaga manifestó que trataba esta cuestión como economista, no como ingeniero. Con datos demostró que la situación de la producción carbonífera en España es muy distinta de la de otros países. España ha conservado su producción, aumentada durante la guerra, al mismo nivel, mientras que Inglaterra lo ha reducido en 18 por 100, Alemania en un 37 y Estados Unidos en un 43 por 100. Esta conservación de la producción se ha hecho siempre a costa del aumento del precio. Saber cuál es el precio límite que necesita la industria española para defenderse con el carbón nacional, es la medula del problema.

España marcha aislada del mundo en este problema. Aparte su atraso industrial, las minas españolas son pobrísimas: por la blandura del carbón, por la escasa potencia de sus capas, por ser éstas inclinadas, por su irregularidad y por la complicación de los medios de transporte. Hay, pues, que amoldar los salarios y los beneficios a la pobreza de las minas.

Las soluciones dependen de muchísimos factores. Hay que desechar la de las primas a la producción. La solución está en rebajar el precio de coste, actuando sobre la mano de obra o sobre la organización industrial. Estamos viviendo momentos de absoluta indisciplina social, pero hay que llevar por delante el abaratamiento de la mano de obra. Hay que llegar a la supresión de las explotaciones de escaso rendimiento y a promover la demanda por medio de una política regular de obras públicas, que no depende del capricho de un ministro, como resultado de una vuelta dada por las regiones. Fué muy aplaudido.

Un Comité de enlace de las entidades agrarias

Se propone la Constitución de una unión permanente

Han quedado en estudio las posibles bases de la unión

Ayer se reunieron casi todas las entidades agrarias de carácter nacional y otras muchas provinciales de España, en el salón de actos de La Unica, convocadas por la Agrupación Nacional de Propietarios de fincas rústicas, con objeto de formar una Confederación de todas las organizaciones de la Agricultura española. Después de dos sesiones, mañana y tarde, quedó nombrado un Comité de enlace, para que estudie las posibles bases sobre las que se asentaría una "Unión Nacional Agrícola", de todas las entidades de este carácter.

La sesión comenzó poco después de las once de la mañana, y pidió la palabra un representante de Murcia para solicitar la unión de todos los agricultores. Fueron hablando después el barón de Andilla, por la Asociación de Ganaderos; el señor Cánovas del Castillo, por la Asociación de Agricultores de España; el señor Hueso, por la Confederación Española Patronal Agrícola; el señor De Gregorio, por la Asociación de Propietarios de Montes Alcornocales, y el señor Lamamié de Clairac, por la Confederación Nacional Católico-Agraria. Todos coincidieron en la necesidad de que las bases de una posible unión de todas las entidades agrarias se estudiasen con detenimiento.

Hablaron más tarde los señores don Jaime Oriol, de Sevilla, y Navajas, de Córdoba, en favor de la unión inmediata, y luego se suspendió la sesión.

A las cinco de la tarde, el señor Muñoz Casillas, por la Agrupación de Propietarios Rústicos de Badajoz, excitó de nuevo a que se constituyera inmediatamente la Unión, porque los representantes de provincias no podrán volver a sus respectivas regiones con las manos vacías. Después de otras intervenciones, se presentó una doble proposición. En su primera parte, declaraba que todos los representantes de entidades agrarias estaban conformes en una coordinación general de sus obras respectivas. En la segunda, pedía que las bases que habían sido remitidas se discutieran inmediatamente como ponencia definitiva para la constitución de la entidad general. La primera parte de esta propuesta fué aprobada por aclamación; pero la segunda, no.

Al fin, se acordó nombrar un Comité de Enlace con amplios poderes para discutir las bases presentadas o proponer otras nuevas. Quedó constituído por un representante de cada organización nacional, y por otros diecinueve, a razón de dos por cada comarca en nombre de las distintas provincias representadas.

Se puso de manifiesto que lo que se trataba de formar era una organización de agricultores que comprendiese a obreros, colonos, patronos y propietarios, en defensa de la producción, que era la que sufría las consecuencias de la crisis actual. Y como todas aquellas categorías sólo son de productores, todas debían formar parte de la nueva entidad.

Por último, se convocó una reunión de la Agrupación de Propietarios de fincas rústicas para hoy, a las once de la mañana, a la que asistirán los distintos representantes de provincias de esa organización, porque los delegados de las entidades nacionales estimaron que deberían reunirse en fecha posterior.

La economía planeada

ULTIMA CONFERENCIA DEL CURSILLO SOMBART

No diré—comenzó el profesor Sombart—que la economía reglamentada sea o no sea deseable. Pero diré que inevitable, sí lo es. El Estado y la opinión pública deben percatarse, a la vista de la experiencia rusa, que una economía reglamentada es posible, si lo ha sido una economía comunista, que supone más honda transformación. Es, pues, preciso que estemos dispuestos a huir de los peligros del liberalismo y de los horrores del socialismo, mediante la adopción de una tercera fórmula, a la que pertenece el porvenir: la economía planeada. Tal fórmula no supone una oposición radical con la iniciativa privada, pero sí con la economía caótica y sin plan.

Los principios de la economía planeada o reglamentada, son tres: totalidad, unidad y variedad. El plan ha de referirse al conjunto de las actividades económicas; ha de estar dirigido por un solo centro, que es el Estado; y ha de adaptarse a la sdiversas peculiaridades de cada nación. Esta variedad, que no es más que el reconocimiento de las diversas fisonomías nacionales, hará que coexistan, en proporción varia, dentro de cada Estado, la empresa privada y la pública, el capitalismo y el artesanado, pero siempre sometidos a plan. Las palancas de mando para la realización del plan serán varias: la política monetaria, la política comercial, la política de las obras públicas, etcétera.

Preveo—aseguró Sombart—que el espíritu de las economías en el porvenir será francamente nacionalista, sin que esto excluya, naturalmente, las relaciones internacionales, que no se entregarán al azar, sino también a reglamentación en forma de uniones aduaneras, preferencias, contingentes, etc.

El espíritu nacionalista del alto capitalismo, absorbido por la pasión económica, descenderá y los hombres habrán de dar entrada en su espíritu, para compensar esta especie de vacío, a actividades más idealistas. Una de las más preponderantes, será, sin duda, el culto del sentimiento nacional.

El profesor de Berlín dió las gracias a la Facultad de Derecho y al numeroso auditorio, que le escuchó, siendo despedido con una ovación.

J. CAMPOS, médico-ortopédico. MADRID
HERNIAS
Aplico bragueros científicamente y toda clase aparatos ortopédicos. Augusto Figueroa, 3. Teléfono 42381.

HERNIAS
Curación radical por INYECCIONES Dr. M. Espinosa. SAGASTA, 4. De 3 a 5.

LINOLEUM, ARTICULOS DE LIMPIEZA, LIMPIABARROS
Casa Velázquez
Especialidad en acuchillado y encerado de pisos Brillo "SOL".
HORTALEZA, 51.—TELEFONO 13824.

I

El chirrido estridente y metálico, recorrió toda la casa como un escalofrío monstruoso. Partió del portal, resonó en las escaleras, entró en todos los pisos, recorrió todas las habitaciones, lo oyeron todos los vecinos.

Alguien había cerrado una de las hojas de la puerta.

En seguida pareció que la casa se llenaba de oscuridad y de misterio; las escaleras quedaron llenas de penumbras y de silencios, y un gran frío de hielo desoló toda la casa...

De codos sobre su mesa antigua, desbordante de papelotes y de libros, también oyó el ruido agudo y sintió el frío infinito y extraño. Se echó hacia atrás en su amplio sillón de cuero y sus terribles ojos, de mirada helada y lejana, miraron el techo en una muda interrogación. Pero fué un momento nada más, y aun aquel movimiento fué algo físico, mecánico, como de hombre a quien molestan bruscamente en su meditación, o en su sueño. Algo, desde luego, involuntario y lleno de nervios. De nuevo su cabeza, de frente enorme y largo pelo blanco, se inclinó sobre el grueso tomo, abierto de par en par.

Pero llamaron quedo a la puerta del despacho, y alguien, sin esperar la autorización, abrió y entró. Una mujer absurda, ya vieja y gruñidora.

—Señor, ha muerto el hombre de la bohardilla—dijo...

En aquel momento, el señor, como le llamaban, dejaba la pluma con la que hiciera sabias acotaciones en los márgenes amarillentos del volumen, y echaba mano a una pipa tan vieja como él, como la mesa y como el libro.

—Bien—dijo luego.

No hablaron más.

Y mientras él hundía de nuevo entre los papeles su larga barba de anciano recio, Ramona se fué chancleando y gruñendo por lo bajo.

¡Ah, servir a un filósofo! La dura cosa, sobre todo cuando se le quiere como a un niño por ser ya tan viejo.

Ella era la única que obligaba a don Rogelio de la Cruz a hacer esas horribles cosas, como son el llevar el gabán al brazo en los días primaverales, y el salir con paraguas en las tardes doradas y claras. Porque don Rogelio temblaba ante su vieja doméstica, y le hubiera dado todo el dinero del mundo para que no le abandonase.

El viejo filósofo, con sus gafas redondas, rodeado de humo y con su batín mañanero, parecía, en su despacho, un alquimista medieval. Ahora, mientras continuaba sus trabajos, y sin darse bien cuenta de ello, se explicaba aquel gran frío sobrenatural que se había apoderado de la casa toda. La muerte estaba allí; había venido, había recorrido toda la casa, había entrado en todas las habitaciones, y se había llevado, al fin, del brazo, como a un esposo, al hombre de la bohardilla.

¡El hombre de la bohardilla!...

Muchas veces lo tropezó en las escaleras y pudo ver, aun sin quererlo, la cara pálida, los ojos tristes y la boca amarga del desventurado. También recordaba vagamente sus dos hijos: el niño, pequeño de unos seis años, siempre atemorizado y silencioso, blanco de rostro y azules los ojos; y la niña, ya mayorcita, llena de una gracia serena y melancólica.

Agitó la cabeza violentamente, como para hacer huir y desaparecer aquellas ideas tontas y humanas, que se mezclaban, inoportunas, a sus pensamientos, a sus estudios. Bien: ¿qué tenía él que ver con todo eso? Su poderoso cerebro siguió trabajando en la atmósfera espesa de las especulaciones abstractas. Y el mismo frío de la muerte sintió horror de aquel otro gran frío que halló en el pecho del ilustre filósofo.

II

La casa, antes tranquila y callada, silente y grave, adquirió un aspecto desusado, como si en sus entrañas se estuviera debatiendo algo arduo y transcendental.

Porque se adivinaba, se palpaba, se sentía que allí pasaba algo. Una conjura, una conspiración, un complot...

Al salir de las tiendas inmediatas, las comadres se paraban y charlaban, señalando el edificio. En el portal, las vecinas se saludaban y detenían, se formaban grupos, corrillos parleros, en las escaleras y en los descansillos... Como en toda conspiración, como en toda conjura, había un alma directora, un héroe propicio y un fin que conseguir. El alma directora, el cerebro organizador, era Ramona. El héroe propio y admirado de antemano, era doña Leocadia, la vecina del tercero, casada con un empleado de cuatro mil pesetas y madre de cinco hijos. El fin que perseguir... Aquí ya se estrellaban todas las deducciones de don Rogelio. Porque él, que había seguido todos aquellos movimientos, no se explicaba su por qué. ¿A santo de qué importantísimos motivos ignorados su vieja criada bajaba al entresuelo, subía al segundo, hacía alto frente a su puerta, para hablar con este o con el otro o con el de más allá? ¿Por qué causa extraña doña Leocadia aparecía como una heroína de folletín o como una víctima voluntaria y aceptaba ya unas promesas de felicitaciones?

Había recurrido a fumar su pipa sentado tras de la ventana y mirando a la calle. No podía trabajar. Hacía ya unos días que guardara sus papelotes, en la gran cartera de piel negra. Para poder trabajar necesitaba una gran tranquilidad espiritual, una clara ecuanimidad de juicio, una abstracción absoluta. Y eso no lo lograba en aquellos días. Además, ¿por qué desdeñar la observación de la vida vulgar, a veces tan rica en cosas extraordinarias?

Pero luego don Rogelio volvía a su abstracción, y no recogía, por no verlos y no sentirlos, los aspectos y los latidos del mundo de todos los días. Volvía a sus ideas abstractas, a sus generalizaciones, a sus manipulaciones cerebrales...

III

Detrás de los cristales de su ventana el filósofo prolongaba el momento dulce y suave, fumando su pipa en ignición constante.

Bruscamente, rompiendo el encanto inefable del momento, alguien abrió la puerta y encendió la luz. Se ennegreció más la calle con el violento contraste del cuarto alumbrado. Airado, volvióse el filósofo.

En el centro de la habitación estaba Ramona. Pero no sola. Agarrado a su amplia falda, y queriendo desaparecer tras ella, había un niño. El hijo del hombre de la bohardilla. Un poco detrás, una niña. La hija. Los tres, callados e inquietos. Aterrados los niños de hallarse en presencia del hombre raro de la casa, que en sus imaginaciones y en sus sueños infantiles había adquirido muchas veces el aspecto de un ogro o del hombre malo de algún cuento; aterrada Ramona de su propia audacia.

—¿Qué es esto? ¿Qué significa esto?—gritó don Rogelio de la Cruz.

Y Ramona, perdiendo el miedo y con una extraña elocuencia desconocida, empezó a gesticular, a hablar.

—Son los niños del pobre señor.

—¿Y qué quieres que haga yo con ellos, estúpida?

—Señor, son dos niños y están solos. Antes de atreverme a recogerlos he hecho lo imposible por que alguien se encargara de que no murieran de hambre y frío. Doña Leocadia intentó hacerse cargo de ellos, mas no puede. Tienen ya muchos y poco dinero. Los ha tenido unos días, pero la pobre señora ya no resiste más. Llorando los ha tenido que despedir. Ya hizo más de lo que pudo.

—Ah, ¿pero es que eres capaz de suponer que yo voy a tener en mi casa a estas dos criaturas?

—No le costaría trabajo, señor. No le molestarían, no harían ruido, no los vería usted nunca. Usted es el único vecino de la casa y de todo el barrio que puede hacerlo.

Como un relámpago pasó por el cerebro del filósofo la visión de la nueva vida que, de acceder a aquella inaudita pretensión, le esperaba. Su tranquilidad deshecha, sus costumbres perturbadas ruido en toda la casa, jaleo en el pasillo, caídas, lloros, gritos, sus papeles revueltos, sus lentes y sus gafas escondidos...

—Hala, fuera, vieja loca, fuera con los muchachos. ¡Qué tengo yo que ver con todo esto?

—Yo pensaba, señor—dijo Ramona frunciendo el ceño.

—Tú no tienes nada que pensar, ¿sabes? He dicho que fuera y no quiero ni oír hablar más de esto.

—¡Bien, bien, está bien, malvado hombre sin entrañas!—aulló Ramona, que ya perdida la esperanza en su problemática gestión, recobró su genio—. Se van, sí, se van. Pero yo con ellos. ¿Lo oye usted? Yo con ellos y ahí se queda usted y ahí se pudra usted solo, solo, con sus papelotes y librotes, porque nadie querrá nada, ni de usted, ni con usted.

El filósofo, vuelto de espaldas, no los vió partir. Pero oyó el portazo. Y mientras miraba caer la nieve, lenta y continuadamente, sin pensar en los chicos, sonreía. Ahora veía bien claro el porqué de la intriga entre los vecinos. Ahora se explicaba la aureola de heroísmo que rodeara durante unos días a la doña Leocadia del tercero. Ahora sabía por qué Ramona era el elemento activo del complot. De ella había partido la idea de proteger a los huérfanos. Claro es que los chicos no se morirían. Había asilos, hospicios... El Estado tenía precisamente aquellos establecimientos para esos casos. Los niños. ¡El egoísmo hecho carne, la ingratitud materializada!

Pero, bueno; ¿por qué había él de perder el tiempo pensando en aquello que, por otra parte, estaba ya definitivamente resuelto? Y viendo cómo, sin querer, pensaba en ello siempre, empezó a bucear en su cerebro, a buscar la causa que le hacía temer vagamente, algo impreciso en aquella cuestión. Hizo el análisis de su estado psicológico. Y sonrió. Ya tenía el motivo bien a la vista. Era la amenaza de Ramona de marcharse para no volver a su lado lo que en realidad le tenía intranquilo. No podía ni quería pensar en la posibilidad de que ello fuera cierto. Pero ¿no era ya la hora de cenar? Miró el reloj: las nueve decía. Pues a ver, como un valiente, si era cierto que se había ido. Se acercó al timbre y lo oprimió algo inquieto. Esperó. Pasaba el tiempo y nadie venía. Toda la casa era un silencio. Un silencio hondo, horrible, espantable, un silencio que sólo se podía dar donde no hubiera nada, nada... Por un momento, una infinita congoja, un miedo infantil, un temor extraño a verse solo, cayó sobre el filósofo, atormentándole. Pero, no; no podía ser... Oprimió de nuevo el timbre, largamente.

Y Ramona vino, sí, ¡no había de venir! Se la oyó chancletear en el pasillo, abrir la puerta, y decir, secamente, desde ella:

—Ya puede usted cenar, señor.

Frotó sus manos ante la sopera humeante, que empañaba los cristales de sus gafas.

IV

Spinoza, el holandés, lo había dicho en su "Ética".

"La piedad, en un sabio que vive de la razón, es mala y es inútil". Y él recordaba cómo cuando lo leyó, en su juventud meditabunda, había exclamado, contrariado:

—¡Qué lástima! Si nadie hubiera dicho esto, lo hubiera dicho yo.

¿Por qué aquella frase y aquel recuerdo le asaltaron bruscamente, como un reproche amical, en medio de su paseo? Había aprovechado aquel pobre sol de invierno para salir un poco, después del bloqueo de la nieve. Y con una honda angustia interior comprendió don Rogelio que algo ocurría muy adentro de su alma, algo que por ser esa cosa tan ridícula para él, un sentimiento, no llegaba al cerebro para concretarse en una idea o en una resolución. Quizá lo más inquietante, había que confesarlo; era que él tenía miedo a pensar en aquello, y lo dejaba en un estado confuso, como cuando tenemos que hacer algo que nos molesta y pretendemos convencernos a nosotros mismos que no es tan necesaria su realización. ¡Ah, pero es que aquello se imponía duramente y no toleraba ya que se le dejase en el olvido!

Ya pasará, ya pasará—había dicho noches pasadas, pensando en Ramona y en la cuestión aquella de los niños solos. Y sucedió una cosa extraña, una pirueta desconcertante de la Vida. Pasó, sí, pasó, o al menos lo parecía, en lo tocante a Ramona, cada día más contenta y más alegre. Pero, ¿y él?... ¿Por qué respecto de él "aquello" no pasaba?

Caminaba encerrado en su meditación por entre los jardines en los que el sol débil no había podido aún por completo fundir la nieve. De repente se detuvo y cruzó los brazos. Don Rogelio era valiente con su cerebro y se aprestaba a la lucha necesaria para esclarecer su situación. No quería engañarse. Aceptado el problema sentimental, había que resolverlo. ¿Sentía él haber despedido a los chicos? No hallaba respuesta a esta íntima pregunta; pero en seguida se preguntaba: ¿dónde estarán, qué harán? ¿Qué habrá sido de ellos?

Siguió su camino, ya completamente desorientado en espíritu. Iba mareado, y como si hubiera perdido su centro de gravedad. Nunca como en aquel momento y los sucesivos, la enfermedad de pensar puso tan grave cerco a su cerebro. Pensaba una cosa, tenía una idea que acababa como verdadera, para desecharla cinco minutos después, sustituyéndola por otra completamente opuesta, y luego por otra, y otra más... En media hora quemó cien veces lo que había adorado y adoró cien veces lo que quemó. Y todo aquello vibraba bajo su frente, adquiriendo casi una materialidad física. Mil razonamientos, mil argumentaciones, todas contrarias unas a las otras.

Llegó a su casa. Tuvo que meterse en la cama. Fiebre. Delirio...

V

Reía Ramona al claro sol de aquel día de fin de invierno, en que había como un dulce anticipo de la primavera cercana; un dulce anticipo de los días buenos y amables que permitía tener la ventana abierta en aquella media tarde, y llevar hasta allí, aun envuelto en mantas, pero ya fuera de todo peligro, a don Rogelio de la Cruz, muy ilustre filósofo.

—Vaya susto, don Rogelio—le decía de pie ante él—. Vaya susto. Cada vez que me acuerdo, créame usted que se me pone el pelo de punta. ¿Qué sería, don Rogelio, qué sería lo que le pasó a usted? A usted, que nunca le ocurrió nada y que está usted mejor que tantos jóvenes.

Don Rogelio se puso encarnado hasta las orejas. Se puso rojo, lo que hizo felicitarse interiormente a la buena Ramona, pensando en el buen color que adquiría su amo.

—¿Qué fué, dices? ¿Y yo qué sé, mujer? Algún vahido, algún mareo.

—Bueno, pues que fuera lo que fuera, el caso es que ya pasó, a Dios gracias.

Fuése Ramona y quedó sólo el filósofo, sonriendo.

Estaba tranquilo y se sentía extrañamente contento. En la lucha gigantesca había vencido la sensación desconocida, el sentimiento nuevo. ¿A qué luchar más? Y había logrado más aún, ayudado por algo muy superior que él mismo ignoraba. Había logrado vencer a su amor propio, a su orgullo, y estaba dispuesto a confesar que se había equivocado, que había sufrido un error. Y a Ramona era a quien se lo tenía que decir. ¿A quién mejor? ¿Qué mejor juez que un corazón sencillo, capaz de todas las bondades, aunque se aloje, para disimular, en el cuerpo de una vieja gruñona que, al parecer primero, era capaz de pelearse con todo el mundo y de gruñir por cualquier causa? Sonreía el filósofo ante la perspectiva de una explicación. Y llamó a Ramona.

—Oye: vamos a hablar de una cosa alegre para ti.

—Pues dígala pronto, don Rogelio.

—Escucha, Ramona, ¿qué fué de los chicos del hombre de la bohardilla?

—Vaya, ¿con esa salimos ahora? No me hable usted de aquello. Se acabó. Se fueron. Pero yo le aseguro que no les habrá pasado nada malo. He oído decir que alguien los recogió, y... No sé, no sé más.

Don Rogelio era un enorme psicólogo. Vió —¡qué claramente!—que Ramona mentía. Además, estaba muy azarada. Le temblaba algo la voz. ¿Por qué esto último?

—Vaya, vaya, don Rogelio—siguió—. No hablemos más de ello. ¿Usted no los quiso recoger? Muy bien; no estaba obligado a ello.

Don Rogelio se pasó las manos por la frente. Respiró profundamente. Era la confesión que se acercaba.

—Pues dices mal, Ramona, dices mal —gritó—; sí estaba obligado a ello.

—No, don Rogelio. Yo veo claro en este asunto. No siempre ha de ser usted el que me adivine el pensamiento. Hoy me tocó a mí. Usted sigue siendo el mismo de siempre, a usted no le importan los niños, pero lo que pasa es que usted, sin estar obligado a ello de ninguna manera, y porque en el fondo es usted un buenazo, quiere recompensarme de los cuidados que le he prestado en su última enfermedad, hablándome de los niños, interesándose por ellos, sabiendo que yo los quería.

—No, Ramona, te equivocas. Y ya puedo decírtelo. Ya puedo gritarlo a todos los vientos. Daría todo, todo lo que soy, todo lo que tengo, por encontrar de nuevo a esos pequeños, por traerlos a mi lado, ¿entiendes?

De una pieza se quedó Ramona. Como una estatua, sin habla. Y tras un largo silencio:

—Pero, ¿dice usted de verdad eso? Don Rogelio—exclamó—, ¿no lo dice usted por darme gusto?

Movió tristemente la cabeza don Rogelio.

—Pues bien—exclamó radiante Ramona—; quizá no fuera difícil encontrarlos. Y ahora se explicará usted de una vez por qué yo me azaraba cuando usted me hablaba de los niños, por qué yo rehuía esa conversación, por qué, en una palabra, tenía miedo. Venga usted.

Y le arrancó de un estirón de su muelle butaca, le cogió de la mano y siguió tirando de él. Así se encontraron los dos en el pasillo, chancleteando, ayudándose mutuamente en sus ancianidades.

Se detuvieron ante una puerta cerrada. La cocina. Pieza donde don Rogelio no había puesto jamás los pies. Empujó Ramona la puerta y arrastró tras de sí a don Rogelio, intrigadísimo.

La cocina era amplia y clara. Sentada cerca de la gran ventana una niña cosía. A sus pies, tirado en el suelo, un niño jugaba con los restos de un caballo de cartón. Eran ellos...

Y él, filósofo que nunca había amado a nadie, había amado en aquel momento de la manera más bella, porque "había sentido la necesidad de amar"; y recordaba que, pensando, pensando, había llegado a buscar algo, y que en su cerebro habían resonado como campanas de plata las palabras de Pascal en su "Misterio de Jesús":

"Cuando me empiezas a buscar es porque ya me has encontrado."

Gabriel GREINER

(De nuestro concurso de cuentos.)
(Ilustraciones de Bardásano.)

NOTAS DEL BLOCK

REFIRIENDOSE a una de las "notas" de ayer un lector nos escribe para preguntar si la represión de la mendicidad callejera es un asunto que no incumbe ya a las autoridades y a las instituciones benéficas creadas para combatirla.

Tal mendicidad se extiende de modo alarmante. Algunas bocas del «Metro» y algunos trozos de calle se hallan convertidos en museos teratológicos, donde tullidos, mutilados y deformes hacen exhibición de sus horrores.

Pero hay algo que es peor. La explotación de niños. Para mover más a compasión, los pedigüeños llevan criaturas sucias y medio desnudas, expuestas a todas las inclemencias, y niños que son los encargados de implorar para mejor conmover el corazón de las gentes.

Con tanta profusión se dan estos cuadros en calles y plazas, que hace pensar en un tráfico—más de una vez descubierto—por medio de estos inocentes, para obtener más pingüe recaudación.

Si el espectáculo es indigno de una gran ciudad, no lo es menos en una situación como la actual, que no debía tolerar tal exhibición de lacras y de miserias cuando con tanto desenfado se gasta sin duelo en cosas superfluas.

* * *

INDALECIO Prieto 1932:

"Ni un céntimo más para ferrocarriles."

Indaleció Prieto 1933:

Orden de Obras públicas: Setenta millones de pesetas para la construcción de nuevos ferrocarriles.

* * *

EL príncipe de Gales pasaba revista a un batallón de su Guardia, magníficamente equipado, que debía de acompañarle en su viaje al Canadá.

Con su proverbial simpatía el príncipe saludaba a los granaderos, interrogándoles sobre sus deseos y aficiones.

Ante un viejo soldado, que lucía siete galones y el pecho cubierto de medallas, el príncipe repitió su pregunta.

—Dígame si desea algo antes de partir...

—Sí; una cosa... ¡Qué Su Alteza no se case!

Al príncipe le sorprendió la respuesta e interrogó:

—¿Por qué?

—Porque—replicó el viejo granadero—he servido a vuestro abuelo, he servido a vuestro padre y ahora sirvo a Vuestra Alteza...., y ya todo mi afán es que llegue un día en que pueda reposar un poco...

A.

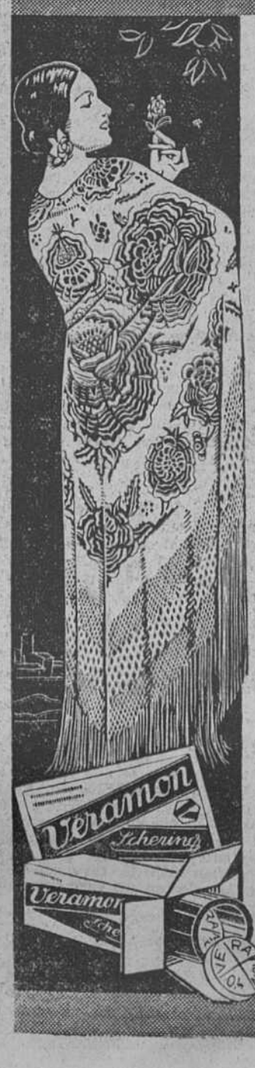

El Mantón de Manila

¡Quién no ha admirado en nuestras fiestas la belleza de un Mantón de Manila! El tono vivo de sus colores, la distinción de su conjunto y la perfección de su labor hacen del Mantón una obra maestra del bordado. Quien ha visto muchos mantones sabe apreciar la belleza y el mérito especial de cada uno. - Quien ha tomado una vez el Veramon para combatir sus dolores sabe apreciar asimismo su superioridad sobre los demás antidolorosos.

Entre los remedios contra dolores es el

VERAMON Una Obra Maestra DE LA Medicina Moderna

A la eficacia de su acción une el Veramon la ventaja de no atacar el corazón ni perjudicar el organismo. Es el antidoloroso moderno que más rápidamente se ha impuesto en todo el mundo. Un ensayo le convencerá de su manifiesta superioridad.

ENVASES ORIGINALES:
Tubos de 10 y 20 tabletas
Sobre de 2 tabletas

Schering

Suplemento extraordinario

EL DEBATE

2 abril 1933

MADRID.—Año XXIII.—Núm. 7.285 • Domingo 2 de abril de 1933 CINCO EDICIONES DIARIAS Apartado 466.—Red. y Admón., ALFONSO XI, 4.—Teléfonos 91090, 91092, 91093, 91094, 91095 y 91096

Comienza el Año Santo conmemorativo del Centenario de la Pasión

Es el vigésimocuarto Jubileo que celebra la Iglesia. El primero fué instituído por Bonifacio VIII, en 1300, y lo inmortalizó la Divina Comedia. Petrarca, organizador del segundo Jubileo. Un Papa español, Alejandro VI, inició la ceremonia de las Puertas Santas. Al de 1550 asistieron, entre otras figuras insignes, el artista Miguel Angel, San Ignacio de Loyola y San Francisco Javier. Limosnas, conversiones y penitencias

EL ACTUAL ES EL TERCER JUBILEO BAJO EL PONTIFICADO DE PIO XI

Petrarca, el gran poeta renacentista, que fué uno de los organizadores del 2.° Año Santo.

Comienza este domingo el Jubileo extraordinario concedido por el Papa Pío XI en la Bula "Quod nuper", para conmemorar el XIX aniversario de la Pasión del Señor. El Año Santo durará desde hoy hasta el 2 de abril de 1934. Como de costumbre, se abren con toda solemnidad las Puertas santas de las cuatro Basílicas mayores de Roma, se conceden indulgencias plenísimas a cuantos con las condiciones debidas, las visiten para ganar el Jubileo, y se suspenden las demás indulgencias y facultades para absolver en nombre del Papa—no sin importantes excepciones, entre las cuales pueden recordarse las indulgencias concedidas a los peregrinos de Lourdes—. Con este motivo, recordaremos brevemente la historia del Año Santo.

Sus orígenes

El Jubileo cristiano procede del Jubileo judío. La palabra hebrea «jobel» significa, en efecto, «perdón» y «descanso». Los israelitas celebraban cada cincuenta años un jubileo para purificar las almas con fervientes súplicas a Dios y para apaciguar las discordias individuales, familiares y sociales, por medio de la paz y del perdón divino. En el año jubilar se extinguían las deudas y volvían las tierras a sus primitivos poseedores, por lo cual, la venta de fincas rústicas no tenían valor en el pueblo escogido, sino para un período máximo de cincuenta años.

Los Papas establecieron hace siglos el Año Santo, en que la Iglesia repartía, con largueza extraordinaria, su tesoro espiritual. Se sabe que el Año Santo se celebraba cada cien años, pero hasta Bonifacio VIII no hay documento que hable del Jubileo. Lo que se recuerda es que al Jubileo de 1300 asistió un anciano más que centenario, el cual conservaba aún ciertos recuerdos del Aso Santo de 1200.

Fué Bonifacio VIII el que instituyó el primer Jubileo universal regular, dándole el nombre de Año Santo y concediendo plenísima indulgencia a cuantos acudieran a Roma y realizaran las obras prescritas. De todas partes acudieron a Roma peregrinos; el número pasó de dos millones. Para regularizar el paso por el puente Sant-Angelo, fué necesario dividirlo longitudinalmente en dos partes para que no se encontrasen los que caminaban en opuestos sentidos. Sabemos esto por la Divina Comedia que inmortalizó este Año Santo. El Papa tuvo que traer mucho trigo de Sicilia para mantener a los peregrinos; por fortuna, los peregrinos pudientes dieron para todo. Visitaron la ciudad santa como peregrinos, el príncipe Charoberto, de Hungría, Carlos de Valois, el inmortal Dante Alighieri y los dos célebres pintores Giotto y Cimabue. De la estancia del Dante no se puede dudar, porque las páginas de la Divina Comedia, alusivas al Jubileo, no pudieron ser escritas sino por un testigo presencial.

El recuerdo que se conservaba del Año Santo de 1300, era tan grato, que en 1348, aunque el Papa residía en Avignon, los fieles de Roma enviaron a Francia dos delegados—uno de ellos el famoso poeta Francisco Petrarca—para suplicar a Clemente VI la concesión de un Año Santo, porque la vida humana era demasiado corta para que el Jubileo no se celebrase sino cada cien años. Clemente VI lo concedió para 1350, y dispuso que, en adelante, se celebrase el Jubileo cada cincuenta años. A pesar de la ausencia del Papa, de la peste que aquel año se cebaba en Roma y de las turbaciones políticas, acudieron a Roma un millón doscientos mil peregrinos, entre los cuales estaban Santa Brígida y su hija Santa Catalina, Luis I de Hungría y el Petrarca.

Urbano VI creyó oportuno que se celebrasen los Jubileos cada siglo, y en 1389 publicó una Bula anunciando el Jubileo para el año siguiente. Murió luego, y el Jubileo fué celebrado por su sucesor Bonifacio IX. El cisma de Occidente, que entonces desgarraba la Iglesia, impidió que el tercer Año Santo tuviese la importancia de los dos anteriores. El número de peregrinos fué, relativamente, escaso; destacóse el marqués de Ferrara, que se presentó en Roma con un séquito de 400 caballeros, vestidos todos de penitentes.

El mismo Bonifacio IX concedió también el Jubileo de 1400, pero sin publicar Bula para ello. Continuaba el cisma y también fué escaso el número de peregrinos; acudieron, sin embargo, bastantes franceses, que se habían separado de la obediencia a Clemente VII.

Terminado el cisma, Martino V quiso celebrar en 1423 el quinto Año Santo, pero tampoco publicó Bula para ello. Las guerras eran entonces tan generales, que el Año Santo tuvo poco esplendor.

Nicolás V publicó en 1449 una Bula, ordenando que el Año Santo se celebrara en 1450. El concurso de peregrinos fué aún mayor que en 1300. El Papa fué el primero en dar altos ejemplos de piedad cristiana. Vestido humildemente y descalzo, visitó las Basílicas, seguido del Sacro Colegio y de toda su Corte; cuidó a los enfermos, visitó a los presos y socorrió largamente a los pobres. En este Año Santo el convento de Araceli dió hospitalidad a 3.800 Menores Observantes, y entre ellos, a los santos Juan Capistrano, Jacobo de la Marca, Pedro Regalado y Diego de Alcalá. Entre los peregrinos se contaron también los Beatos Francisco de Pavía, Felipe de Aquila y Gabriel de Ancona, Santa Catalina de Bolonia y Santa Rita de Casia.

Paulo II ordenó que el Año Santo se celebrase normalmente cada veinticinco años, y proclamó el Jubileo para 1475. En previsión de un concurso numeroso de peregrinos, el Papa construyó la Vía sixtina, que va desde el castillo de Sant-Angelo al Vaticano, pero el concurso no fué tan grande. Lo fué, en cambio, el de príncipes, pues acudieron Fernando, rey de Nápoles; Cristián I, rey de Dinamarca; Carlota, reina de Chipre; Catalina, reina de Bosnia; los reyes de Valaquia y Suecia, los príncipes del Peloponeso y de Dalmacia y los duques de Sajonia y Calabria.

El octavo Año Santo, celebrado en 1500 por Bula de Alejandro VI, excedió en solemnidad a todos los anteriores. El 24 de diciembre de 1499, a la hora de vísperas, abrió el Papa, con imponente solemnidad, la «Puerta santa», que se había construído a un lado de la ordinaria y dió comisión a los Cardenales para que abriesen las Puertas santas de San Juan de Letrán, San Pablo y Santa María la Mayor, fijando así el ceremonial para lo futuro. El 13 de abril, Alejandro VI hizo la visita de las cuatro Basílicas y dió la bendición a la ciudad y al mundo. Al terminar el Jubileo, las «Puertas santas» fueron cerradas con solemnidad por dos Cardenales Legados. Para tapiar la Puerta de San Pedro, se emplearon un lingote de oro y otro de plata en forma de ladrillo. La concurrencia fué enorme y, como seguían entrando peregrinos después de terminado el Jubileo, el Papa lo prolongó para los extranjeros hasta las segundas Vísperas de la Epifanía. Con ocasión de este Año Santo se construyó la Vía alejandrina que une el Puente Sant-Angelo con el Vaticano.

En los siglos XVI, XVII y XVIII

Por bula de Clemente VII se celebró el Año Santo de 1525. El Papa abrió y cerró solemnemente la Puerta santa de San Pedro, mientras tres Cardenales hacían lo mismo en las otras tres Basílicas. Para la apertura empleó el Papa un martillo de oro macizo; para el cierre el mismo Papa echó la primera capa de cemento, colocó medallas y monedas de oro y plata y puso luego los primeros ladrillos; el Penitenciario Mayor y los otros penitenciarios colocaron también ladrillos. A consecuencia de la herejía luterana, no fué grande la afluencia de peregrinos.

El Papa Bonifacio VIII, que instituyó el primer Año Santo, según una escultura de la época.

El Año Santo de 1550 fué ordenado por Paulo III, pero celebrado bajo la autoridad de Julio III, por haber muerto aquél. Y como no había Papa el 24 de diciembre de 1549, la apertura de las Puertas santas no se hizo hasta el 24 de febrero, por lo cual también se cerraron más tarde. Julio III abrió la «Puerta santa» del Vaticano para la ceremonia de su coronación; la concurrencia de ambas solemnidades dió mayor realce al Jubileo. Los peregrinos acudieron en gran número a Roma. Poco antes había fundado S. Felipe Neri la Cofradía de la Santísima Trinidad de los Peregrinos para dar alojamiento a los peregrinos pobres. La Cofradía había dado sus primeros pasos, socorriendo con gran caridad a los pobres de Roma y durante el Año Santo dió hospitalidad a muchos peregrinos que carecían de recursos. Ganaron este Jubileo S. Ignacio de Loyola, S. Francisco de Borja y el célebre Miguel Angel.

El Papa Alejandro VI, que estableció por primera vez la ceremonia de las Puertas Santas, según un fresco de Pinturichio.

Celebérrimo fué el Año Santo de 1575, promulgado por Gregorio XIII. Desde el Papa hasta el último peregrino, todos dieron ejemplos de una piedad edificante. El Papa, aunque octogenario, subió de rodillas la "Scala Santa". San Carlos Borromeo visitó descalzo las cuatro basílicas; los Cardenales y la nobleza acudieron a la cabecera de los enfermos. Las procesiones de penitencia fueron numerosas. Se dice que durante todo el año hubo en Roma una población flotante de 300.000 peregrinos. La Cofradía de la Santísima Trinidad dió hospitalidad a 97.000. Entre los peregrinos hay que citar a San Félix Cantalicio, al príncipe de Baviera, al duque de Parma, a la duquesa de Urbino y al gran poeta Torcuato Taso.

Clemente VIII anunció el Año Santo de 1600, pero por enfermedad no pudo cerrar la Puerta santa de San Pedro hasta el 13 de enero de 1601. Habiendo anunciado el Papa que concedería la indulgencia del Jubileo a cuantos asistieran a la misa pontifical de Navidad, la concurrencia fué tan enorme que, después de llenar la basílica y la plaza de San Pedro, ocupó los "borghi" hasta cerca del castillo de Sant-Angelo, cosa nunca vista. Entre los peregrinos se contaban los duques de Baviera, Bari y Parma, el conde de Alencourt, embajador de Enrique IV, y el virrey de Nápoles.

Urbano VIII ordenó el Jubileo de 1625. Una extraordinaria crecida del Tiber había hecho imposible el acceso a la basílica de San Pablo, y el 7 de febrero el Papa fué procesionalmente a la iglesia de Santa María del Trastevere, la bendijo y la declaró santa en sustitución de la basílica castrense, que volvió a abrir más tarde. El Papa hizo cuantiosas limosnas a la Cofradía de la Santísima Trinidad y dió alojamiento en el Vaticano a cierto número de peregrinos.

El Año Santo de 1650 fué proclamado y celebrado por Inocencio X y se distinguió por un gran número de conversiones entre protestantes, judíos y musulmanes. Se hicieron crecidísimas limosnas. Y siendo varias veces insuficiente la basílica de S. Pedro para contener a los peregrinos, otras tantas tuvo que salir el Papa al balcón exterior que domina la plaza de San Pedro para dar la bendición al pueblo. Los príncipes de Toscana y algunas princesas de la casa de Saboya acudieron al Jubileo.

El de 1675 fué proclamado, abierto y cerrado por Clemente X. Acudieron más de un millón de peregrinos, entre otros la reina Cristina de Suecia y el príncipe de Baden. Hubo muchas canonizaciones y beatificaciones. El Papa lavó los pies y socorrió generosamente a los peregrinos pobres, alojados por la Cofradía del Santísimo Sacramento.

El de 1700 fué promulgado por Inocencio XII. El Papa no pudo por sus achaques asistir a las ceremonias del Jubileo; sin embargo, el domingo siguiente a Pascua salió procesionalmente y a pie del Quirinal, llegó a San Pedro, visitó la basílica y dió desde el balcón exterior la bendición al pueblo. Durante el Año Santo murió Inocencio XII y le sustituyó Clemente XI. Por una crecida grande del Tiber, hubo que habilitar, como en 1625, la iglesia de Santa María del Trastevere.

Benedicto XIII celebró el Año Santo de 1725. Entre los peregrinos, que fueron innumerables, figuraban 370 esclavos cristianos, rescatados por los religiosos de la Merced. El Gran Elector de Baviera fué uno de los peregrinos.

Benedicto XIV promulgó y celebró el Jubileo de 1750. Durante el Año Santo se celebró en Roma el capítulo general de los Menores. Al frente de 1.300 religiosos, el nuevo General P. Molina, hizo sus visitas a las basílicas. Muchos peregrinos se unieron a los frailes y el B. Leonardo de Porto Mauricio, que era uno de los asistentes, fué casi sofocado por la aglomeración. La Archicofradía de los Peregrinos alojó durante todo el año una población flotante de 4.000 peregrinos.

Clemente XIV publicó el Jubileo de 1775, pero lo celebró su sucesor Pío VI. A pesar de la agitación de los tiempos y ya estar muy cercana la Revolución francesa, el Jubileo fué solemnísimo. La Archicofradía de la Santísima Trinidad recibió en tres días 130.390 peregrinos. El éxito fué tan completo, que los impíos vieron en Francia muy comprometida la Revolución, que ya se veía venir; al Jubileo la retrasó, al parecer, algunos años.

En los siglos XIX y XX

En 1800 no hubo Jubileo. Ni había Papa, ni el estado de la Iglesia permitía pensar en Año Santo. Precisamente en aquellos instantes proclamaban los impíos de toda Europa que Pío VI no tendría sucesor. Al fin el Conclave reunido en Venecia, gracias a nuestro insigne compatriota el Cardenal Lorenzana, eligió Papa a Pío VII.

León XII convocó y celebró el Jubileo de 1825. A la ceremonia de la apertura de la Puerta santa asistió la reina viuda de Cerdeña con sus hijas. El Papa realizó, con ocasión del Jubileo, numerosos actos de piedad. A la gran procesión del domingo in Albis para ganar la indulgencia asistió, bajo la presidencia del Papa, todo el pueblo de Roma. Entre los peregrinos se contó a Francisco I, rey de las Dos Sicilias.

No hubo Año Santo en el pontificado de Pío IX, sin duda por las difíciles circunstancias en que se encontraba entonces el Papa. El año 1850 acababa de recobrar Pío IX su soberanía temporal; en 1875 llevaba más de cuatro años encerrado en el Vaticano y en abierta pugna con el Gobierno de Italia. No eran, por consiguiente, favorables las circunstancias de Roma para la celebración del Año Santo. Pero en 1899 creyó León XIII que podía ya celebrarse, y el 11 de mayo, día de la Ascensión, publicó solemnísimamente la Bula anunciando el Jubileo para 1900.

Dante, peregrino del Primer Año Santo y su cantor en "La Divina Comedia".

A pesar de la difícil situación del Papa en Roma, el Año Santo de 1900 fué celebrado con solemnidad y llevó a Roma gran número de peregrinos.

El 29 de mayo de 1924, día de la Ascensión, se publicó la Bula de Pío XI anunciando el Jubileo para 1925. Hiciéronse grandes preparativos para alojar convenientemente las grandes multitudes de peregrinos que se esperaban. Las instituciones católicas de Roma fueron invitadas a ceder todos los locales que no les fuesen absolutamente indispensables. Los días de las diversas peregrinaciones se señalaron en forma tal, que siempre hubiese en Roma un fuerte núcleo de peregrinos y nunca la acumulación fuese tanta que produjera dificultades insuperables. El Gobierno italiano dió a todos los funcionarios órdenes terminantes para que las manifestaciones religiosas pudieran realizarse en un ambiente de absoluta serenidad, y para que los católicos extranjeros que quisiesen visitar a Italia, lo hicieran con toda holgura. Todas las agencias de turismo y todas las sociedades defensoras de los viajeros fueron invitadas a entenderse con el Comité central del Jubileo. Ese buen deseo del Gobierno italiano y el acierto con que lo puso en práctica, fueron reconocidos por el Papa en la alocución de Navidad de 1925, y todo ello contribuyó a preparar la solución de la cuestión romana.

Los resultados correspondieron plenamente a las esperanzas. El Jubileo de 1925 fué un gran acontecimiento religioso. Dos circunstancias lo realzaron. Fué una de ellas el gran número de beatificaciones y canonizaciones de aquel Año Santo, prueba notoria de la vitalidad de la Iglesia y de la ayuda divina. Fué la segunda, la magnífica Exposición misional. Los religiosos que trabajaban en las misiones enviaron a Roma todo lo más interesante que pudieron encontrar en sus respectivos países — desconocido casi completamente en Europa—y pruebas tangibles de la actividad que desarrollaban para la difusión del Evangelio.

Pío XI volvió en 1929 a conceder un Jubileo con motivo del vigésimo quinto aniversario de su ordenación sacerdotal.

La Basílica de San Pedro, el primero de los cuatro templos Jubilares.

La Basílica de San Juan de Letrán, declarada Santa desde tiempo remoto, y que recuerda el famoso Pacto que solventó la cuestión romana.

INDICE BIBLIOGRAFICO

JUBERA

Otro volumen del Tratado de Economía de Weber

Hombre especializado en economía pura, divulga con fluidez y facilidad. Extensísima bibliografía y vigor metodológico. Dentro de su punto de vista, la obra es un notable acierto

ADOLF WEBER: "Agrar-Handwerks-Industriepolitik. Wirtschaftspolitik I. Volumen III de su Volkswirtschaftslehre. Dunkel & Humblod, Munich y Leipzig 1932".

No hay en Alemania actualmente un economista que posea el don docente y divulgador que caracteriza a Adolfo Weber. Si frente a Sombart carece de la grandiosidad de visión, y frente a Bonn de la habilidad publicística, tiene, en cambio, Adolfo Weber sobre Sombart la ventaja de mayor preparación en economía pura, y sobre Bonn, el mayor rigor científico, poseyendo, al igual de esos dos famosos economistas, la fluidez de estilo y facilidad de exposición, que

El famoso economista, profesor de la Universidad de Munich, Adolfo Weber

tan famosos y difundidos están haciendo sus libros. Su "Manual de Economía" está ya traducido al castellano, teniendo entendido que aparecerá, también en breve, un epítome divulgador sobre la economía internacional.

El volumen que recencionamos forma parte, como ya indica el título, de su "Tratado de Economía", de la que forma el tomo tercero. Contiene la primera parte de la Economía aplicada, o sea la política industrial y agraria. La segunda, sobre política comercial y de transportes, ha de publicarse en breve, según el autor anuncia en el prólogo, formando el volumen cuarto y último del magnífico Tratado.

Constituye quizás la característica del volumen, que comentamos, el dominio de una extensísima bibliografía y el rigor metodológico. Sorprendente éste, en algo tan poco propicio a la sistematización rigurosa, como la política económica.

Teórico liberal de la escuela clásica, tropieza Adolfo Weber al fundamentar la política económica con la dificultad insuperable de carecer de un criterio normativo. Partiendo del concepto manchesteriano, de que la economía nacional no existe sino como suma o yuxtaposición de las economías individuales, y negando, por tanto, la posibilidad de que el Estado represente el órgano rector de esa unidad económica nacional, el autor no puede admitir como finalidad y contenido de la política económica, sino el que ésta "investigue si corresponde al principio económico una influencia y dirección determinada de la economía realizada en un sentido y con arreglo a un plan" (página 6). La conclusión a que llega es así negativa, afirmando que un éxito de la intervención apolítica económica sólo se consigue "cuando el Estado con mano atrevida aparta del camino de las economías individuales los obstáculos que se presentan a su expansivo desarrollo" (página 20). No siendo este el lugar para una discusión del concepto de la política económica, bastará con que en lo expuesto pueda ver el lector cuál es el pensamiento del famoso profesor muniqués.

Situándose en su punto de vista puede decirse que todo el resto de la obra es un acierto. La primera parte sobre política agraria destácase aún más por la falta de un verdadero manual sistemático, ya que los anteriores, o bien no pueden calificarse de tales, como la interesantísima, pero deslavazada exposición de Aereobog, o bien pecan de abstractos, como los de Buchenberg o Skalveit. Entre sus aciertos merecen destacarse las bases de clasificación para las explotaciones o empresas agrarias, no tomándose para ello como absurda y partidistamente se ha hecho en España, la extensión de las fincas, sino el papel que el propietario desempeña en ellas. Según este verdadero criterio económico social no es lo característico de una gran finca la extensión superficial de la misma, sino el que su propietario adopte la posición directora y de empresario en ella (página 106). También son acertadas sus consideraciones sobre el problema de la extensión de la explotación agraria (página 117), de la ayuda crediticia del Estado a los agricultores (página 182 y siguiente), de las diferencias entre la industria y la agricultura, respecto al asalariado (página 215), etc., etc.

En la política industrial distingue rigurosamente entre la manufactura y la explotación centralizada o fábrica. Apoyándose, no sólo en los conocidos motivos lógicos, sino en la demostración histórica, el autor rebate la afirmación marxista mantenida todavía por Bücher, a comienzo de siglo, sobre la tendencia a desaparecer de la manufactura, absorbida por la industria. La existencia y coexistencia floreciente de la primera se fundamenta en la particularidad de ciertas producciones industriales, donde el trabajo es artístico, vario, repartido o muy individualizado, lo que requiere, sea ejercido en manufactura. Sin posibilidad de centralización y generalización en un local y con un procedimiento-fábrica (página 310 y siguiente). Otros de sus aciertos es el criterio de división entre lo jurídico y económico, al tratar de las formas de compañía en las empresas (página 359 y siguiente). En cambio, no nos parecen pertinentes las consideraciones de política social que en diferentes lugares (páginas 344, 486, etc.) se agregan.

Mas esto es una apreciación un tanto subjetiva, que no quiere rebajar el mérito de una obra, en la que el profesor Weber mantiene la altura de su excelente "Manual".

Un buen estudio sobre la Polonia contemporánea

Editado en Barcelona por la Cámara de Comercio hispano-polaca

"Polonia contemporánea" (Barcelona. Cámara de Comercio hispanopolaca, 1933).

Es un magnífico volumen de cerca de 1.000 páginas y de metidísima lectura. Contiene una información completa y documentada sobre Polonia. El volumen, que hemos leído con sumo interés, es un obsequio del ministro de Polonia en España, y ha sido concienzudamente escrito con la colaboración de numerosos especialistas; los datos económicos han sido suministrados por la Cámara de Comercio polacolatinoamericana de Varsovia. No hay dato alguno que se refiera a la vida de Polonia que no podamos encontrar en este libro, cuyo interés resulta por lo mismo grandísimo. Está indudablemente destinado a fomentar las relaciones hispanopolacas y las relaciones entre Polonia y las Re-

IGUAC MOSCICKI
Presidente de Polonia

públicas hispanoamericanas. En él palpita el espíritu de sano patriotismo, de vigorosa orientación hacia la conciliación política y el progreso económico que se nota en la gloriosamente restaurada Polonia, y que le prepara sin duda un gran porvenir.

Los españoles no podemos menos de mirar a Polonia con vivísima simpatía; Polonia fué la mantenedora tenaz del Catolicismo en el Oriente de Europa, como España lo fué en el Occidente y en el mundo entero. Polonia fué casi la única nación de Europa que luchó contra Turquía, completando la obra grande de España. El pasado y el presente de Polonia nos suministran enseñanzas y nos sugieren anhelos. Enseñanzas, porque la debilidad del Poder público, la Corona electiva y la necesidad de la unanimidad de la Dieta para que pudiera funcionar arruinaron a Polonia y provocaron su inicua desmembración; al resucitar como nación, volvió Polonia a incurrir en el defecto de no dar al Poder público suficientes atribuciones, y ha habido necesidad de revisar en 1926 la Constitución para aumentarlas. Con envidia hemos de mirar los españoles a Polonia, porque al resurgir en 1919 supo crear una legalidad constitucional aceptable para todos: libertad de cultos, pero situación privilegiada de la Iglesia católica, y Concordato con Roma, porque el 75 por 100 de la población es católica, si bien no todos los católicos pertenecen al rito rumano; hay griego-rutenos y armenios católicos, por lo cual en Lwow hay tres arzobispos católicos. Otro motivo de envidia es que en Polonia no queda erial sino el 10 por 100 de la tierra, por lo cual la densidad de la población campesina es enormemente mayor que en España. Esto se debe a condiciones naturales, pero también en parte a la sabiduría de los gobernantes. Porque en Polonia se ha implantado una Reforma agraria, pero prudente, moderada, limitada a los casos por necesidad, encaminada a combatir discretamente tanto el latifundio como el porvifundio, es decir, la excesiva disgregación de las fincas. Y así en Polonia hay enormes cosechas de centeno, patata y lupulo —trigo no debe de haber suficiente para el consumo—, y la ganadería es abundantísima, sobre todo en puercos y ganado vacuno y caballar. Por otra parte, Polonia, destruída con una larga guerra que en su territorio duró seis años, ha sabido no sólo restaurar las pérdidas industriales, sino además acomodar la industria a las nuevas necesidades. Y todo esto, aunque la unidad nacional es un poco precaria: hay en Polonia tres millones de judíos y hasta un corto número de musulmanes y se publican muchos periódicos en hebreo, alemán, ruso, ukraniano, etc.

Interesantísimas son las noticias respecto a la ciencia, el arte y la cultura en Polonia desde hace un siglo; harto sentimos no poder comentar la parte literaria, que es la que más nos llama la atención. No dejaremos de recordar que Chopín estuvo en Mallorca en 1839. Pero es de más interés práctico lo que se refiere a las relaciones comerciales. Las mantiene Polonia con la Argentina, Chile, Perú, Brasil y Méjico, y son, por cierto, favorables a las naciones americanas. Con España está vigente el Tratado de 1930. Exportamos a Polonia naranjas, uvas frescas, vinos, colofonia, corcho manufacturado, alcohol, armas de Eibar y hojas de afeitar. Importamos traviesas, carbón, sulfato amónico, tubos de hierro y acero, simiente de remolacha, pasta de maderas y hasta 189 quintales de huevos. No nos honra, por cierto, importar huevos de Polonia. Pero la balanza comercial resulta un poco favorable a España desde el último Tratado. Nos conviene hacer más activas esas relaciones y cooperar al establecimiento de comunicaciones marítimas directas entre Polonia y España.

Una observación. Los nombres propios se citan en esta obra sin duda como se escriben en polaco, y al principio desorientan al lector español; así aparecen los nombres Wilno por Wilna, Brzesc del Dug por Bresth-Litowsky, Lwow por Lemberg...

La primera víctima italiana de la navegación aérea

Un estudio biográfico del conde Francesco Lambeccari

FUE OFICIAL DE LA MARINA ESPAÑOL. Y SE BATIO EN ORAN

Huído a Inglaterra, fué el primero en lanzar en aquel país un globo libre

FRANCESCO ZAMBECCARI: "Aeronauta Bologna 1752-1812, por Timina Caproni-Guarti y Achile Bertarelli".

No satisfecho el culto ingeniero Gianni Caproni, con ser uno de los artífices que han construído el espléndido edificio de la Aviación italiana, anticipándose a Mussolini en el empeño de dar "aeli a la Patria" ha creado el Museo Caproni, donde se conserva todo cuanto pueda ser de interés para la historia aeronáutica. Este museo comienza ahora una serie de publicaciones para extender la utilidad del organismo, completando así el ilustre ingeniero, de modo íntegro, su obra cultural. Es difícil hacer más por una Idea, que lo que por la aérea ha realizado Caproni.

El honor de inaugurar esta nueva Biblioteca ha correspondido, por delicado gesto de la Junta del Museo, a la señora de Caproni, quien, con bien tallada pluma, ha dado a la imprenta el libro cuyo título encabeza esta crítica en colaboración con el doctor Bertarelli y con un prólogo técnico del P. Boffito.

El interesante estudio biográfico de la primera víctima italiana de la Navegación aérea, es digno de este personaje noble y simpático. El conde Francesco Zambeccari nació en Bolonia en noviembre de 1752, perteneciendo por su alcurnia a aquel patriciado científico que floreció en el Norte de Italia—Milán y Bolonia—en las postrimerías del siglo XVIII; astrónomos, matemáticos, naturalistas: los Verri, los Becarici, los Crebe, Malvezi, Cantenzani... Activo, inteligente, de espíritu inquieto, puro: su férrea voluntad, su cultura esmerada y su cerebro excepcional al servicio de dos grandes Ideales, sus amores: Italia y la Aeronáutica, atacando intrépido los problemas todos de la Navegación aérea, desde que tuvo conocimiento del sensacional experimento de los Mongolfier.

Al interés inherente a estas monografías modernas: documentadas, llenas de color y vida, se une para el lector español la circunstancia de que el protagonista sirvió mucho tiempo con las armas a España, primeramente como oficial de Guardias de Corps, hasta que no aviniéndose su espíritu inquieto, con la vida de guarnición y las ceremonias cortesanas, pidió y obtuvo el pase a la Armada, batiéndose en Orán, como "teniente de fragata", y permaneciendo cinco años en aguas americanas, pero su espíritu liberal, saturado de enciclopedismo y la juvenil impetuosidad, le hicieron fuese denunciado a la Inquisición de La Habana, viéndose forzado, para evitar la cárcel, a huir en un buque francés, perdiendo su empleo en la Marina española, sin que jamás le fuera perdonada esta falta, a pesar de las influencias que intentó poner en juego, como las del conde de Aranda, retratado en las páginas del libro.

Un precursor

Dolido su padre por la mancha que, con la deserción, arrojara sobre su limpio linaje, le cerró sus puertas y comenzó para el joven Zambeccari vida azarosa, llena de penalidades. De París, su primer refugio, pasa a Londres, donde, adivinando la gran transcendencia del invento de los Mongolfier, construye y lanza un globo libre—el primero en Inglaterra—en noviembre del 83, ¡sólo cuatro meses después del experimento de Annonay!, y días antes de la primera vez que unos hombres—Pilatre de Rozier y el marqués de Arlandes—hubieran subido en globo. En carta del 28 de noviembre del mismo año, escrita por Francesco a su padre, le anuncia que ha proyectado y construye un globo "dandovi cammino orizzontale e conducendolo a mia volontá".

Exhausto de recursos, pasa nuestro héroe a Francia y Venecia, regresando a Londres el año 85 y ejecutando allí su primera ascensión en compañía del almirante Sir Vermou. Colabora por aquella época con Pilatre de Rozier y con Lunardi—el primero que surcó la atmósfera hispánica—, siendo poco duradera—¿por celos, quizás?—esta doble colaboración, que se prometía fecunda.

Su suerte le llevó a Rusia, donde con la protección del Príncipe de Potenkim, favorito de Catalina II, obtiene de nuevo el rango de teniente de la Marina rusa, siendo hecho prisionero por los turcos en combate naval y libertado, tras duro cautiverio, por los españoles, lo que le hace volver a Madrid a dar las gracias a Carlos III. El frío recibimiento que el Rey le hizo le inclina a volver a su patria, de que siente nostalgia extrema, y previo perdón de su familia regresa a Bolonia "dope tanta aventura, ritornara avilito ma nou viuto".

La vida brava y dura del destierro forjó su alma, sin que en ella dejaran lugar al pesimismo ni al desfallecimiento los dos grandes ideales que le llenaban. Era su lema "Undique perensus semper idem".

La muerte

Publica el libro multitud de cartas y documentos muy curiosos referentes a las ascensiones que realizó en Bolonia, en esta última parte de su vida, especialmente a la de 8 de octubre de 1803 con dos caídas en el Adriático, y a la última del 21 de septiembre de 1812, que le costó la existencia.

De aquella pléyade brillante de precursores que se llamaron: Garnerin, Pilatre, Sarti, Lunardi, Costa, Andreoli, el más científico era Zambeccari, al par que el de ideales más nobles y desinteresados. En las mazmorras de Estambul sólo piensa en construir globos, y medita y planea su libro "Sagio sopra la teoría del volo". Desde allí escribe a su padre: "Il mio sommo dolore non el pel rendimiento del mio corpo, della nudita, del poco vitto, ma bensi per vedermi troncato el cammino all'onore, alla gloria". Su desinterés lo pone de manifiesto renunciando a los ingresos por entradas, nada despreciables, incluso a los regalos de sus admiradores, a beneficio de una sociedad "Societa dell'experimento" (la primera aeronáutica del mundo), y esto en momentos en que le preocupa el pago del hotel en que moraba.

El ingeniero Juan Caproni, creador del Museo que lleva su nombre

La semejanza idiomática permite al lector español saborear las galanuras de estilo, y la esmerada presentación hace del libro una joya para bibliófilos y eruditos.

Un pero—no al libro, que no tiene ninguno—, sino a la preferencia en el orden de publicación es, a nuestro juicio, no haber otorgado el honor inaugural al precursor por antonomasia, a Leonardo de Vinci. Verdad es que la copiosa bibliografía Leonardista hace difícil el intento. Es campo que no permite ya espigar.

LIBROS VARIOS

P. AGUSTIN ROJO: "Santa Gertrudis. La primera confidente del Sagrado Corazón." (Un tomo de 364 páginas.—Santo Domingo de Silos.)

En los escritos de la gran mística alemana, hay una sinceridad lírica, que los hace casi de nuestros días. Se ve en ellos el reflejo directo de un alma, su expresión en la vida, su más íntima realización; precisamente lo que hoy más nos encanta en nuestras lecturas favoritas. Tal vez por eso la espiritualidad moderna siente verdadera predilección por Santa Gertrudis. Sus obras se reimprimen en todas las lenguas. En español salió hace poco la traducción del P. Timoteo Ortega, y al mismo tiempo que él trabajaba su hermano de hábito, el P. Agustín Rojo, por darnos a conocer a la autora del "Heraldo del amor divino". El lenguaje de Santa Gertrudis, inspirado en los arrebatos de la pasión mística es, a veces, difuso, a fuerza de ser expresivo. Su doctrina espiritual se halla derramada en arranques líricos, de maravillosa evocación poética, pero en un bello desorden. El P. Rojo ha hecho una obra meritoria al escribir este libro, en que ha condensado lo más hermoso de las Revelaciones Gertrudianas en un sistema orgánico. Ganan mucho el orden, la claridad y la sobriedad, sin que pierdan nada la inspiración, la poesía, el calor del original. La figura de la mística aparece en toda su belleza, con todas las características de su espíritu, con los matices más delicados de su vida interior, y lo que hace de ella un caso singular entre los contemplativos, su visión de la liturgia, como el camino más seguro para subir a Dios.

HANS BAUMANN: "Deutsches Verkehrsbuch. Deutsche Verkehrsgesellschaft". Berlín.

En 550 + XI páginas este director de los Ferrocarriles alemanes, publica un manual de grandísima utilidad para el comerciante o técnico de transportes. Con ilustraciones de fotografías y de un plano se publican los datos que pueden interesar respecto a los modernos medios de transporte. Desde el cálculo de un gasto medio por kilómetro de transporte en automóvil, hasta la historia sucinta de las empresas principales de transportes en Alemania, el manual del doctor Baumann contiene multitud de datos interesantísimos, y lo que es más importante, en forma fácilmente accesible.

RICHARD BIE: "Das katholische Europa. R. Voigtlaender". Leipzig.

El volumen con la magnífica presentación que caracteriza a la producción de librería alemana está escrito por un católico, que quiere, en una forma excesivamente atrevida y publicística, demostrar la compatibilidad entre nacionalismo y catolicismo. Para ello va espigando a través de la historia de la Iglesia Católica, lo que a su argumentación le parece adecuado. El contenido de la obra requiere un estudio que aquí no le podemos dedicar, limitándonos para información de nuestros lectores a reproducir alguna de sus conclusiones. Entre ellas destaca la de que nacionalismo y catolicismo coinciden en su oposición al racionalismo y en su concepto orgánico de la sociedad. Frente a estas afirmaciones hay muchas otras, que nos parecen de difícil ortodoxia y, sobre todo, de abierto e injusto ataque al partido del Centro alemán.

J. SARRAU: "Recetario de Academia gastronómica". (Bailly-Bailliere.—Madrid, 8 pesetas.)

Contiene este libro todas las recetas puestas en práctica en la indicada Academia durante el curso 1931-32. La división es la siguiente: Entremeses, sopas, huevos, pescados, fritos, entradas de carne, ave y caza, parrillas y asados, legumbres, fiambres, pastelería y repostería.

JULIAN CORTES CAVANILLAS: "La caída de Alfonso XIII".—(7.ª edición. Madrid, Librería de San Martín, 7 pesetas.)

Como se trata de una séptima edición —el ejemplar que tenemos en las manos pertenece al 22 millar—, es notorio que la obra ha sido ya ventajosamente juzgada por el público. Ciertamente merece la buena acogida que ha logrado, porque es un estudio serio y documentado. El criterio es favorable en absoluto a don Alfonso y resueltamente contrario a los hombres que trajeron la República y a los que por debilidad entregaron la Monarquía. Más que el juicio sobre los hechos que determinaron la caída de Alfonso XIII, nos interesa la orientación política del libro. Y para señalarla basta decir que el autor considera como causa remota, pero eficaz, de la caída del régimen, el liberalismo y el régimen parlamentario. Y que, abundando en las mismas ideas, escribe don Antonio Goicoechea en su brillantísimo prólogo que la fórmula de la actual generación no puede ser ya la de la Monarquía democrática, sino la de la Monarquía tradicional y nacional, capaz de abrir el campo a una verdadera y total renovación de la vida española, como la que, con el nombre audaz de revolución desde arriba, trató en vano de implantar Maura durante su período ejemplar y excepcionalmente glorioso de gobierno desde 1907 a 1909.

FIDEL FERNANDEZ: Trabajos realizados en 1932 en la Clínica médica del Hospital de San Lázaro de Granada (Granada, Editorial Urania).

El doctor Fernández está hace tres años, al frente de esta Clínica. Recibió en estado lamentable el hospital de San Lázaro, dedicado exclusivamente a albergue de leprosos, y realiza ya en el mismo, con el concurso de distinguidos compañeros una labor positiva. El libro es el resumen de la labor realizada en 1932. Los trabajos que se refieren a distintas enfermedades tratadas en la Clínica, son sueltos y llevan diversas firmas. Nada decimos de ellos porque, siendo puramente técnicos, no interesan al gran público, pero no podemos menos de alabar la obra benéfica y científica que realizan en Granada, el señor Fernández y sus compañeros.

PONCIANO NIETO, C. M.: "La gran cuestión".—(Madrid, Imprenta Regina, tercera edición.)

Folleto de 64 páginas, en que clara y eficazmente se demuestra la verdad de nuestra Religión y se dan normas para vivir cristianamente. Una gran difusión de este folleto puede hacer mucho bien. Para ello conviene advertir que el ejemplar se vende a 0,25 y el ciento a 17 pesetas.

J. AUBEN: "Anuario español del Gran Mundo".—(Editorial Higiene y Cultura, Madrid, 1933).

Este Anuario es bien conocido, y como de costumbre, suministra abundantísimos y útiles datos. El de este año tiene además importante sección gráfica e informaciones interesantes de las principales bodas del año anterior, de los seguros de vida, de la Ciudad Universitaria, de la sanidad en España y otros asuntos. El público seguirá, sin duda, utilizando el Anuario.

FRANCISCO DE VITORIA: "Adresses in commemoration of the fourt centenary of his lectures "De Indis", and "De Jure Belli". (Wáshington, 1932).

Es un folleto de 44 páginas, pero de significación excepcional. Describe la fiesta que se celebró en la Universidad de Wáshington en 1 de mayo último para conmemorar el cuarto centenario de la redacción de las inmortales "Relectiones", de Francisco de Vitoria; y publica tres discursos que en ella pronunciaron los tres más famosos "vitorianos": Mc. Kenna, B. Scpott y Herbert Wright. Estos profesores han publicado una docena de folletos sobre Vitoria y era natural su intervención en esa fiesta.

Nosotros hemos dejado para 1934 la celebración de ese aniversario que tendrá en Madrid especial solemnidad, porque alrededor de esa efeméride girarán los actos del Congreso Internacional, que luego se trasladará a Salamanca para recitar sobre el sepulcro del gran Maestro el Decálogo de los principios de Derecho Internacional. Hay que procurar que la Asamblea del 34 sea digna de la gigantesca figura del padre Vitoria. El nos dice que escribía en 1532 su "Relectio de indis", mas por azares de la fortuna no la pronunció hasta siete años más tarde. En ese septennio 32-39 desarrolló sus concepciones internacionalistas, les dió forma e inició un movimiento asombroso de idealidad, que es una de las gloriosas enseñas del pensamiento hispánico, y que revive en nuestros días. Revive y revivirá, aun a pesar nuestro, porque va incorporado a la civilización de las naciones más adelantadas.

LAURENTINO OLASCOAGA: "La desconocida" (Cultural S. A. Habana).

Hemos leído con tristeza esta novela, cuya acción se desarrolla en la República Argentina, es decir, en Mendoza y Buenos Aires. Y la hemos leído con tristeza porque la desorientación religiosa del autor le ha impedido escribir una excelente obra, ya que para ello no le faltan cualidades. No basta, no, la conducta criminal de una mujer para disolver el matrimonio canónico, no es necesaria dispensa alguna pontificia para que una novicia deje el convento antes de profesar. La trama se funda, por tanto, en bases falsísimas. Ni Graziella pudo profesar en la situación de ánimo que se le atribuye, ni hay superiora de convento en el mundo, que por codicia haga lo que Olascoaga atribuye a la de las Teresitas. Ni hay mujer que se calumnie a sí misma en lo más delicado de su honor, sobre todo sin necesidad, que en el caso no había. Ni hay ningún hombre en la situación de Floro, que se contenta con cartas y telegramas que se pueden ocultar. ¿Para cuándo guardaba la visita personal sino para aquel 23 de febrero? El autor no es, por desgracia, hombre de fe, y por eso no da unidad a la personalidad de Graziella ni puede comprender el alma de una mujer creyente que se retira al claustro para llorar amarguras de la vida. Y como negra moraleja de la obra, queda la acusación de vil codicia, lanzada contra las Ordenes religiosas y contra toda la Iglesia. Por si esta nota llega a manos del señor Olascoaga, le aseguramos que es absolutamente falso que León XIII dejara al morir cuarenta millones de liras de fortuna privada. Estudie con alguna profundidad el autor, nuestra religión; no comparará a Jesucristo con Confucio ni con Mahoma y penetrará mejor las profundidades del alma creyente. Ganará como artista... y ganará mucho más en otros sentidos.

"Acción de España en Marruecos". Por don Carlos Hernández Herrera y don Tomás García Figueras. Obra premiada en concurso por el Ayuntamiento de Madrid. A ella dedicamos elogiosa nota bibliográfica en uno de nuestros extraordinarios. Mas, por error material, apareció equivocado el título de la obra, que hoy rectificamos.

Una vida española del XIX: el Padre Castañeda

El escritor argentino Capdevila rehabilita la memoria del combatido franciscano. Rectifica muchos errores y sitúa la figura en sus verdaderos términos

ARTURO CAPDEVILA: "La santa furia del Padre Castañeda" (Espasa-Calpe, 1933. 5 pesetas.)

Este tomo, de 302 páginas, es el 30 de la colección "Vidas españolas e hispanoamericanas del siglo XIX". Tiene para nosotros el singular atractivo de estar escrito por un brillante poeta y prosista argentino y publicado en Madrid. El señor Capdevila nos habla de un franciscano—el padre Francisco Castañeda—que metió mucho ruido en la Argentina en el primer tercio del siglo XIX. Muchos escritores consideraban al padre Castañeda como un trabucaire y como un malvado; Capdevila comenzó a estudiar, sin prejuicios, la vida de aquel religioso, y cuanto más profundizaba en ella, más se convencía de la nobleza y del sano espiritualismo que inspiraban la conducta del recio luchador. Por eso el libro, admirablemente escrito, es la rehabilitación, que consideramos definitiva, del padre Castañeda.

Consiguió la Argentina su independencia, no sin que el padre Castañeda contribuyese a ella con el calor de su palabra, pero pronto surgieron las dificultades. Los federales amenazaban la ciudad de la nueva nación, los "montoneros" turbaban profundamente la paz pública, y el Clero y las Ordenes religiosas, tan respetados en la Argentina durante el período colonial, comenzaban a ser objeto de escarnio por parte de muchos y de amenaza por parte del Go-

LA IGLESIA Y EL CONVENTO EN LA EPOCA COLONIAL

bierno. Aquel desorden, aquel profundo malestar hacían exclamar al padre Castañeda:

"¡Ay!, para eso, para eso,
mejor era roer del Rey el hueso."

"Y si la Patria se ha de levantar contra Dios, que Dios la maldiga"—exclamaba el vehemente franciscano. Los religiosos creyeron necesario defenderse en la Prensa y encargaron de ello al padre Castañeda. Descendió éste a la arena con toda la vehemencia de su carácter y de sus convicciones, dispuesto a volver golpe por golpe y a contestar al insulto con el insulto y al ultraje con el ultraje. Castañeda fué, pues, periodista de combate, y sus violentos artículos nos hacen recordar los yambos de Arquíloco, que llevaron a la desesperación y al suicidio a algunos de los brutalmente satirizados por él. En honor de Castañeda hay que decir que él nunca inició el ataque, sino en el caso de una famosa actriz, en que otros lo utilizaron como instrumento, y que, obrando, como obraba, con buena fe, estaba siempre dispuesto a la reconciliación, como

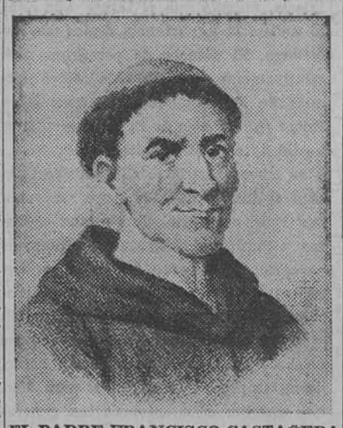

EL PADRE FRANCISCO CASTAÑEDA

demuestra su conducta con Lafinur, y aun a devolver bien por mal, como hizo con Agrelo. Escribía seis periódicos a la vez. Al fin, el Gobierno lo desterró de Buenos Aires, y después de diez años de destierro murió en Paraná en 1832. En su destierro siguió escribiendo cuanto pudo, y reanudó sus primeras tareas de maestro y educador, en las cuales adquirió glorioso nombre.

Capdevila rectifica muchos errores sobre el padre Castañeda y demuestra, primero, que no fué loco, sino muy cuerdo, aunque exaltado; segundo, que tuvo verdadera vocación religiosa y que no entró en el convento por presión de sus padres; tercero, que aunque radical en los medios, siempre obró por fines elevados; cuarto, que la teocracia que predicaba no era tan exagerada como algunos pretenden, y quinto, que no murió despedazado por un perro, como de ordinario se dice, sino de enfermedad y muy cristianamente, consumido antes de tiempo por sus trabajos y achaques.

No es nuestro ideal este fraile, quijote del periodismo agresivo; pero, después de leer el libro de Capdevila, tan seco en noticias como en emoción y colorido, no se puede dudar de la bondad moral del padre Castañeda. No hay que decir que el libro nos ilustra mucho sobre la vida argentina en los turbulentos días que siguieron a la independencia.

Rogamos a los autores y editores que nos envíen libros con destino a esta página, que remitan

DOS EJEMPLARES

Todos los envíos deben venir dirigidos a

"Dirección de EL DEBATE. (Indice Bibliográfico)"

Secretos del terrorismo en España

Muerto el sindicalismo en 1930, ha sido resucitado por los compromisos de los republicanos

EL CABALLERO AUDAZ: "Secretos y misterios del terrorismo en España". (Madrid, Jorge Juan, 79, 3 pesetas).

Libro de recia polémica y de dura crítica. La República se estableció con el apoyo de comunistas, sindicalistas y anarquistas, y ese apoyo tenía que pagarse en una forma o en otra. Torpísimos fueron los que creyeron que los anarcosindicalistas se contentarían con la República; ellos fueron francos cuando Sánchez Guerra requirió su apoyo para derribar la Dictadura, y luego Maciá, Maura y otros republicanos los requirieron para derribar la Monarquía. Dijeron antes del 14 de abril lo mismo que repitieron después; ellos están contra el Estado, y no se dan por satisfechos, sino con la revolución social y la implantación del comunismo libertario. El sindicalismo estaba muerto en 1930, y los republicanos, todos los republicanos, al requerir la ayuda del mismo, lo han resucitado. El Gobierno, cuyos miembros habían sido aliados de comunistas y anarcosindicalistas, debía conocer a fondo lo que éstos se hallaban dispuestos a realizar. Debió prevenir, pues, y no previno los luctuosos acontecimientos, que luego ha reprimido con tanta dureza. A la C. N. T. bastan las cuotas "forzosas" de sus asociados para adquirir armas y explosivos, pero los comunistas, cuya organización se describe en el libro, necesitan dinero de Moscú, y lo reciben. Es absurdo, por tanto, que el Gobierno compre petróleo en Rusia, proporcionando así a los soviets recursos, que luego éstos han de emplear en arruinar a España. Está en crisis en España la solidaridad social. Hay un bando de vencedores y otro de vencidos; éstos vienen a estar fuera de la ley. Detenciones gubernativas que duran meses y aun años, deportaciones, suspensión de 112 periódicos de un golpe y otras muchas medidas por el estilo, leyes en beneficio de un partido, no de todo el país; una República, que es para los republicanos y no para todos los españoles...; todo esto tiene que desaparecer. El señor Azaña debe irse; las Cortes Constituyentes, que han cumplido ya su misión, deben disolverse. El pueblo debe ser consultado en unas elecciones generales, y el pueblo barrerá todo eso, es decir, todas las injusticias que el autor y la opinión señalan.

He aquí un resumen del nuevo libro del "Caballero audaz". El cual aprovecha la ocasión para defender su libro sobre Sanjurjo, por cuya publicación está procesado, y para arremeter contra articulista de "La Voz", que a la sombra del anónimo habló del mismo en forma despectiva y lo señaló a la mirada del fiscal.

La última novela de Pío Baroja

"Los visionarios". Novela de PIO BAROJA (Espasa-Calpe, 5 pesetas).

Pudiéramos resumir la impresión profundamente desagradable que este libro produce, diciendo que reúne todas las características que hacen digna de ser rechazada la labor de Pío Baroja, y apenas si apuntan aquellas otras que le han otorgado un lugar en nuestras letras. En este orden, es obra de decadencia, de repetición, cansada, pobre. En el primero... tiene cosas que decididamente repugnan y sublevan. No es cuestión de ideas políticas, ni de apreciaciones históricas. Es cuestión de sensibilidad, de decoro, de decencia. La tarea de arrojar puñados de lodo, del más negro que en el arroyo se amasa con las excrecencias de lo peor de la sociedad, sobre personas ausentes que, por su situación, no pueden llevar a cabo una defensa adecuada, se califica con su sola enunciación. Y esto es lo que ha hecho Pío Baroja. La interpretación arbitraria de la Historia puede ser un signo de originalidad y resultar admisible cuando enfila cosas definitivamente juzgadas. Cuando se opera en carne viva y se mencionan personajes de la actualidad, el respeto debido a las personas, sean quienes fueren, es inexcusable, en un medio de mínima delicadeza y cultura. El señor Baroja se ha ufanado alguna vez de haber despertado indignaciones de la crítica, y ha coleccionado él mismo epítetos de tal dureza, como el de "grosero buey vasco", que se le ha dirigido alguna vez. Eso pudiera ser una muestra de aristocracia espiritual cuando notoriamente existiera contraste entre la excelsitud de una obra y la incomprensión de la crítica. En otro caso, no tiene mérito ninguno. Y el hecho de ufanarse de ello no es un elogio para el autor, sino para la crítica, que, por lo visto, sabe ser justa en los adjetivos que escoge.

Un libro para todos. ¿Quiere usted conocer la solución de los problemas del día? Adquiera el libro de Requejo

PRINCIPIOS DE ORIENTACION SOCIAL

PRECIO: 2 pesetas
Pedidos en librerías

LOS LIBROS ANUNCIADOS EN ESTA PAGINA
y cualquiera otro que usted desee, pídalos a
LIBRERIA BAILLY-BAILLIERE
Plaza Santa Ana, 10. Teléfono 93955. MADRID

Todo dispuesto para emprender el vuelo sobre el Everest

Intensificación de las prácticas para que nada quede por prever. Los aparatos de oxígeno, elemento vital del equipo, están a cargo del piloto. Estos son examinados sobre las determinaciones que tomarían en los casos difíciles. Hay gran confianza en el éxito de la expedición. La calefacción eléctrica a cargo del observador

CONSEJOS DE LA SEÑORA FELLOWES A LAS DAMAS QUE QUIERAN VOLAR

(Exclusiva para EL DEBATE, contratada con "The Times", de Londres)

Hemos aprovechado bien el tiempo durante nuestra estancia en Karachi. Los pilotos y los observadores que no habían podido adquirir mucho trato con sus aviones respectivos en Inglaterra, se han familiarizado con ellos y con todas las complicaciones de los aparatos de vuelo a gran altura.

La máxima que he tratado de imprimir entre los jóvenes pilotos del servicio ha sido ésta: Pensad en la tierra. Este pensamiento es el que nos guía durante la estancia aquí, para tratar de prevenir todas las contingencias posibles y conseguir que nuestras reacciones, cuando llegue el riesgo, si aparece, sean prácticamente automáticas.

La descarga de los aviones

Antes de alcanzar este grado de preparación tuvimos que llevar nuestro material al depósito de la fuerza real aérea británica, que está a unas nueve millas del puerto. La carga y descarga de los aeroplanos nos causó alguna inquietud, porque los constructores, cuando los embalaron, nos advirtieron que no debía inclinarse más de treinta grados y, de hecho, debían colocarse en una posición que implicaba un ángulo de alrededor de 60 grados. Cuando los constructores se enteraron de esta circunstancia convinieron, por su parte, en las nuevas condiciones de desembarco, con tal de que yo prometiese que, personalmente, vigilaría la descarga. Mantuve mi promesa, como era natural, y durante una tarde calurosa, estuvimos al cuidado de estos valiosos aeroplanos, únicos de su clase en la India, y con respecto a uno de ellos, único de su clase en el mundo.

En este punto fuimos admirablemente ayudados por el capitán y por los oficiales del puerto de Karachi, que tienen a su mando los descargadores naturales. Hubo algún momento en que la gran caja se columpió un poco inseguramente en la grúa, momento recibido por los descargadores indios con ciertas invectivas que, probablemente, necesitarían una cuidadosa censura, si se hubiesen recogido en una película sonora que debiese ser proyectada en la India. Pero activos y ligeros como gatos, corrían arriba y abajo por el vapor y pudimos, al fin, ver a salvo y sin daño ninguno, las cajas en el ferrocarril.

Los dos motores que estaban a cargo de la Agencia Cook, fueron entregados doce horas después en perfecto estado, y en este punto nuestras inquietudes en cuanto al transporte tuvieron fin. No tuvimos el menor desencanto. No podían las cosas estar preparadas de una manera más experta. El comandante Whitelock nos apoyó extraordinariamente y nos valieron de mucho su consejo y su auxilio. En mucho se debió a su esfuerzo y al de sus oficiales y aviadores el que pudiésemos empezar tan pronto nuestros vuelos de prueba. Los pesadísimos bultos fueron cuidadosamente desarmados de tal manera, que puedan nuevamente servir los embalajes cuando tengan que reembarcarse los aparatos, y las piezas fueron llevadas al cobertizo. El trabajo se hizo bien, tranquilamente y con eficacia. Esta parte de la película no tendría, ciertamente, por qué ofender al censor. El trabajo se hizo ordenadamente y no vi a ninguno de los hombres que padeciese por trabajar así en aquel calor. Todo estuvo muy bien organizado y cada uno comprendió perfectamente la significación de su papel.

Aunque cada uno tuvimos buena porción de trabajo extraordinario en el depósito, fué aceptado con la mejor buena voluntad. Los oficiales y los hombres a sus órdenes estaban interesados por el proyecto y por el equipo que habíamos traído para realizarlo. A consecuencia de esto, pudimos tener preparados los aparatos tres días después de la llegada, y empezar los vuelos de prueba al cuarto día. Esto fué lo más notable, porque el trabajo no era solamente una labor de conjunto. Los motores tenían que ser cuidadosísimamente montados, y no podían sufrir la más pequeña modificación del estado en que se encontraban cuando hicimos nuestras pruebas en Inglaterra. La tarea se realizó tan bien, que no pudimos observar la menor falta en los aparatos.

La grave tarea de los pilotos

Una vez puesto todo en servicio, empezó nuestra vida activa y corporativa como tal expedición. Lord Clydesdale había volado una vez con su aeroplano en Inglaterra, y su observador, el coronel Blacker, había hecho un vuelo de altura, precisamente en el puesto del observador. El teniente Mc Intyre, el segundo piloto, y el señor Bonnet, el operador cinematográfico, tenían también que familiarizarse con el avión. Entraron en faena en seguida, valientemente. Todos apreciaron la necesidad de evitar una sorpresa en el aire. De aquí el trabajo en tierra que precedió a los vuelos de prueba y la práctica en pensar en riesgos imaginarios durante los vuelos.

Ocupándonos de los pilotos en primer término, puede ser interesante considerar las cosas de que tienen que ocuparse, para conservar los aeroplanos en el estado debido y a una determinada altura. El sitio del piloto en cada uno de los aparatos, es una masa de instrumentos, palancas y llaves. A la izquierda está la llave del combustible, la palanca, el reloj, el indicador de la velocidad del aire, el altímetro, la lámpara de señales fotográficas... para no decir nada de otra cantidad de válvulas y palancas precisas para llevar debidamente el control. A la derecha están las llaves del oxígeno, la principal y la de reserva, las medidas de la presión del oxígeno, tres palancas de la calefacción para los vestidos, los guantes y las botas, termómetro, palanca de arranque del motor, medida del combustible, de la presión del mismo, de la presión del aceite, etc., etc.

El piloto tiene que usar la mayoría de estos instrumentos en todo vuelo de altura. Puede tener necesidad de usarlos todos absolutamente si las cosas van mal, y es mejor pensar las cosas en tierra que tenerlas que pensar cuando se está en lo alto y con mucha prisa. Si suponemos, por ejemplo, que el piloto observa que la corriente oscura del combustible se cambia por un color plateado, sabrá inmediatamente que debe hacer algo. El significado del hecho es que el suministro de esencia al motor no es tan completo y tan constante como si hubiese una corriente perfecta desde el tanque principal al tanque de gravedad. Esto, probablemente, será debido al fallo de la bomba que pasa la esencia del tanque principal al de gravedad, o a que en el tanque principal se esté terminando la reserva.

En este último caso, el piloto debe dar inmediatamente la vuelta hacia el punto de partida, dándose cuenta de que no dispone más que de la cantidad relativamente pequeña que hay en el tanque de gravedad y que será apenas suficiente para el regreso. En el otro caso, o sea en el de que falle el tanque de gravedad en el suministro de la esencia al motor, debe procurar el paso directo desde el tanque principal y acordarse de cerrar la llave correspondiente.

Lo más vital, el oxígeno

Quizá la parte más vital del equipo está en el suministro de oxígeno. El piloto lo tiene bajo su mando y necesita actuar rapidísimamente si algo ocurre. Si la corriente de oxígeno disminuye, puede ser debido a la introducción de alguna partícula de humedad en la válvula. Hacemos lo posible para evitar esta contingencia teniendo cubiertos los extremos de los tubos, cuando están desconectados. Pero debemos estar preparados para ello. Lo ordinario en estas circunstancias es acudir a la reserva, desconectar el aparato de calefacción de los vestidos y guantes con objeto de dar la mayor cantidad de calor posible al sistema de oxígeno, y entonces tratar de restablecer la corriente normal, mediante la llave correspondiente. Si esto fracasase, el piloto tendría que ir descendiendo de altura, de acuerdo con las circunstancias.

Para prevenirlo todo, estas cosas se ensayan y continúan ensayándose. Así examinamos, uno por uno, todos los puntos que se nos ocurren. La temperatura del orificio de salida del aceite está a 120 grados, ¿qué debe usted hacer?, se pregunta. Y el piloto replica: Dar a la válvula hacia atrás por algún tiempo y si esto fracasa volver al punto de partida inmediatamente. La respuesta a otra de las preguntas es, por ejemplo, la que sigue: Si la presión del aceite baja de sesenta libras por pulgada cuadrada, volveré al aerodromo; si baja de cincuenta, intentaré un aterrizaje forzoso inmediatamente. También los observadores han empezado a ensayar cuidadosamente sus deberes y a hacer prácticas fotográficas.

Una de las tareas que particularmente concierne a los observadores es el mantenimiento de un voltaje adecuado en la corriente suministrada al aparato de calefacción desde el generador. Ahora están practicando la observación del voltímetro y en los intervalos de las prácticas fotográficas ensayan, por ejemplo, la manera de ajustar el regulador. La confianza ha ido naciendo conforme las prácticas se han realizado, pero tratamos todavía de hacer nuevas prácticas en Purnea. Queremos dejar lo menos posible a la casualidad. Queremos estar perfectamente preparados para nuestro trabajo antes de intentar el vuelo sobre el Everest, y creemos que se han obtenido buenos resultados con los ensayos que se han hecho.

Comodoro FELLOWES

(Reproducción prohibida.)

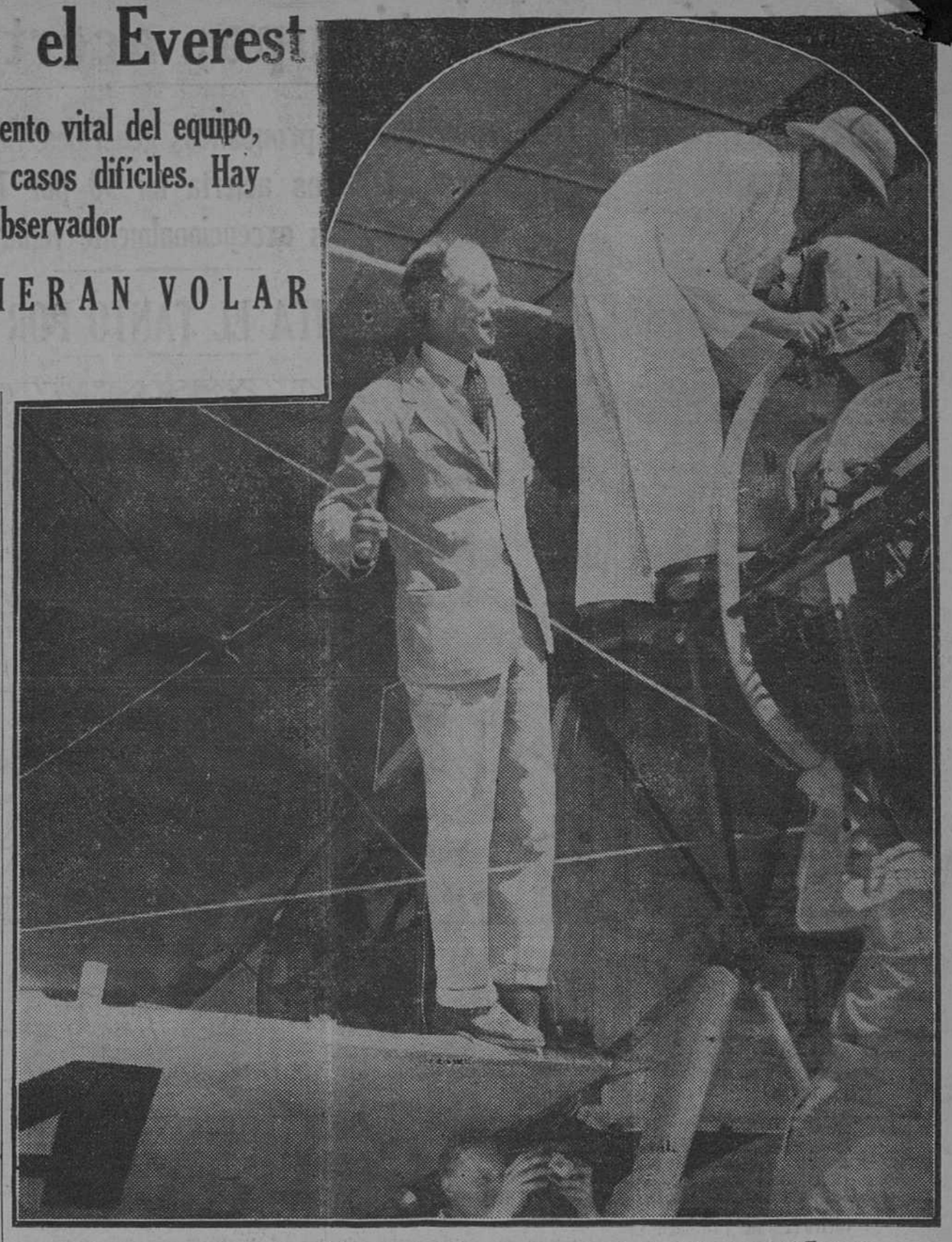

Fellowes presencia el aprovisionamiento del aparato en que ha de volar sobre el Everest

Consejos de Mrs. Fellowes a las mujeres pilotos

Es la única mujer que va en la Expedición al Everest. Impresiones y experiencias de un vuelo de Inglaterra a la India. No debe dejar de llevarse un traje de noche

Aunque simple pasajera en el reciente vuelo desde Inglaterra hasta la India en uno de los aparatos destinados a la expedición del Everest, algunas de mis experiencias pueden ser útiles para cualquier mujer piloto que esté pensando en algún viaje parecido. La satisfacción y el interés contrapesaron todas las dificultades o incomodidades que ocasionalmente encontramos.

Tuvimos que dormir algunas veces en extrañas habitaciones y comimos cosas que variaban, desde las exquisiteces de los hoteles lujosos hasta los huevos duros y el pan con anís, untado con mala mantequilla. Formalidades exasperantes nos irritaron y nuestra paciencia se puso a prueba por algunas detenciones, y el tiempo hizo difícil el cruce del mar.

La ropa que debe llevarse

Es imposible dar útiles referencias sobre temperaturas, pues los habitantes de las respectivas localidades dicen siempre que hace un tiempo que no es habitual en aquella época del año. Nos encontramos tormentas donde esperábamos sol, y frío donde esperábamos calor intenso. La única esperanza de encontrar comodidad con estas incertidumbres del tiempo en un vuelo a larga distancia es llevar en el mínimo equipaje la mayor cantidad de ropas posible. Un vestido grueso que no se arrugue, un abriguito de cuero, un jersey de lana para sustituir al abriguito de cuero, un par de vestidos finos, un vestido de noche, parecían suficientes para todas las necesidades de un viaje de 9.000 kilómetros en avión.

No pude quejarme de las comodidades del aparato. Un asiento lujoso con un cojín relleno de aire, amplitud, poco ruido en el motor, calefacción central y posibilidad de dormir, leer y escribir en los días tranquilos. Nunca he viajado 1.200 kilómetros en un día, en ferrocarril, sin sentir alguna fatiga, como no la sentía en el penúltimo día de nuestro vuelo.

Desde el punto de vista femenil, las formalidades del viaje por aire parecen formidables. Yo era una pasajera que viajaba con pilotos masculinos. Los pasaportes, las tarjetas, las autorizaciones, la cuestión de Aduanas, era asunto de ellos, aunque, como intérprete de algunos idiomas, mis servicios podían serles útiles. Si hubiese viajado con una mujer piloto, el asunto no hubiera sido más difícil, puesto que los documentos figuraban unidos. Ninguna cantidad de protesta masculina puede, por ejemplo, modificar las exorbitantes tarifas que nos impusieron en algunos aerodromos italianos o apresurar las deliberaciones de los funcionarios de los aeropuertos;

Preparad la llegada

Una cosa que puede no ocurrírsele a una mujer que viaje por el aire es la necesidad de preparar la llegada a los diferentes puntos. Esto se hizo para nosotros, y las organizaciones locales de la Shell estuvieron alerta eficazmente a nuestra llegada. En ocasiones, cuando las circunstancias nos hacían llegar al sitio sin ser anunciados, comprendíamos cuán seriamente podía retrasarnos todo lo necesario para poner nuevamente en movimiento el aparato. El peor caso de estos nos ocurrió en Gwadar, en Beluchistán.

Un viento favorable nos permitió hacer 160 kilómetros más de los que pensábamos antes de que se hiciese de noche, y habiéndosenos dicho que en Gwadar encontraríamos todo lo necesario y un refugio para dormir, aterrizamos allí al ponerse el sol. Fuimos recibidos por dos indígenas de aspecto feroz, que nos llevaron a una pequeña y solitaria choza. Nos habíamos acostumbrado a las buenas comodidades que se encuentran a lo largo de las líneas aéreas imperiales, y nos encontramos con una mesa y algunas sillas para sentarnos alrededor, y nada más. Todo por allí estaba desierto. El sol se hundía rápidamente y los dos naturales de Beluchistán y un camello eran los únicos seres vivientes que veíamos. Habíamos consumido el último huevo duro. La cabaña tenía, sin embargo, un importante signo de civilización: en la pared colgaba un teléfono, y cuando probamos a hablar por él, nos contestaron en inglés. Aquella voz nos informó de que la ciudad más próxima estaba a trece kilómetros yendo en camello o en burro, y que no había posibilidad para hospedarnos una vez que llegáramos allí.

La hospitalidad del Este

Sin embargo, la hospitalidad del Este no fué derrotada por estas dificultades. Cuatro horas después, a la luz de una luna brillante, tomábamos una cena para seis, traída expresamente para nosotros con una cocinera y un criado, camellos y burros. Unos lechos de campaña nos hicieron la noche bajo las alas del avión o en la cabina, mucho más agradable que las que se pasaban en algunas posadas antiguas.

En el actual estado de la aviación, me imagino que un buen piloto femenino tiene conocimiento de la navegación aérea y que hubiera procedido como nosotros. El vuelo por la ruta que tomamos, era quizás la parte más sencilla de la tarea, puesto que el motor podía sostenerse volando durante muchos kilómetros sobre terrenos en los cuales era imposible aterrizar. Había algunos aerodromos pequeños y ninguno era peor que uno inglés usado regularmente por los aficionados durante el invierno. Debe tenerse mucho cuidado con la dirección que se sigue para evitar los puntos en que proveerse de esencia es muy difícil.

Una mujer-piloto, cansada después de un largo vuelo, debe hallar muy fatigoso el ocuparse personalmente de vigilar la limpieza y preparación. Será, sin embargo prudente que lo haga en muchos sitios donde los naturales del país pueden cuidadosamente quitar la arena, la suciedad, etc. Tendrá que hacer personalmente algunas de las tareas de mecánico, pero si está preparada para ello y para soportar los aplazamientos que las potencias reservan especialmente para los viajeros por el aire se verá recompensada por una visión del mundo enteramente nueva.

Las hermosas montañas cubiertas de nieve y los verdes valles italianos contrapesaban el aburrimiento causado por las frecuentes detenciones e inspecciones. La belleza de la bahía de Nápoles desde el aire, y la emoción de mirar el cráter del Vesubio a través del humo sulfuroso, no se olvidan fácilmente. Los madrugones están compensados por el exquisito amanecer del desierto

El camino de Oriente por vía aérea está bien definido ya. Su uso creciente por aviadores privados reducirá las dificultades y las incomodidades que se encuentran. La camaradería del aire que existe entre los aviadores de todos los países asegura un delicioso acogimiento y una bien dispuesta hospitalidad cuando un aterrizaje nos pone en contacto con aviadores de otros países.

MRS. FELLOWES

(Reproducción prohibida.)

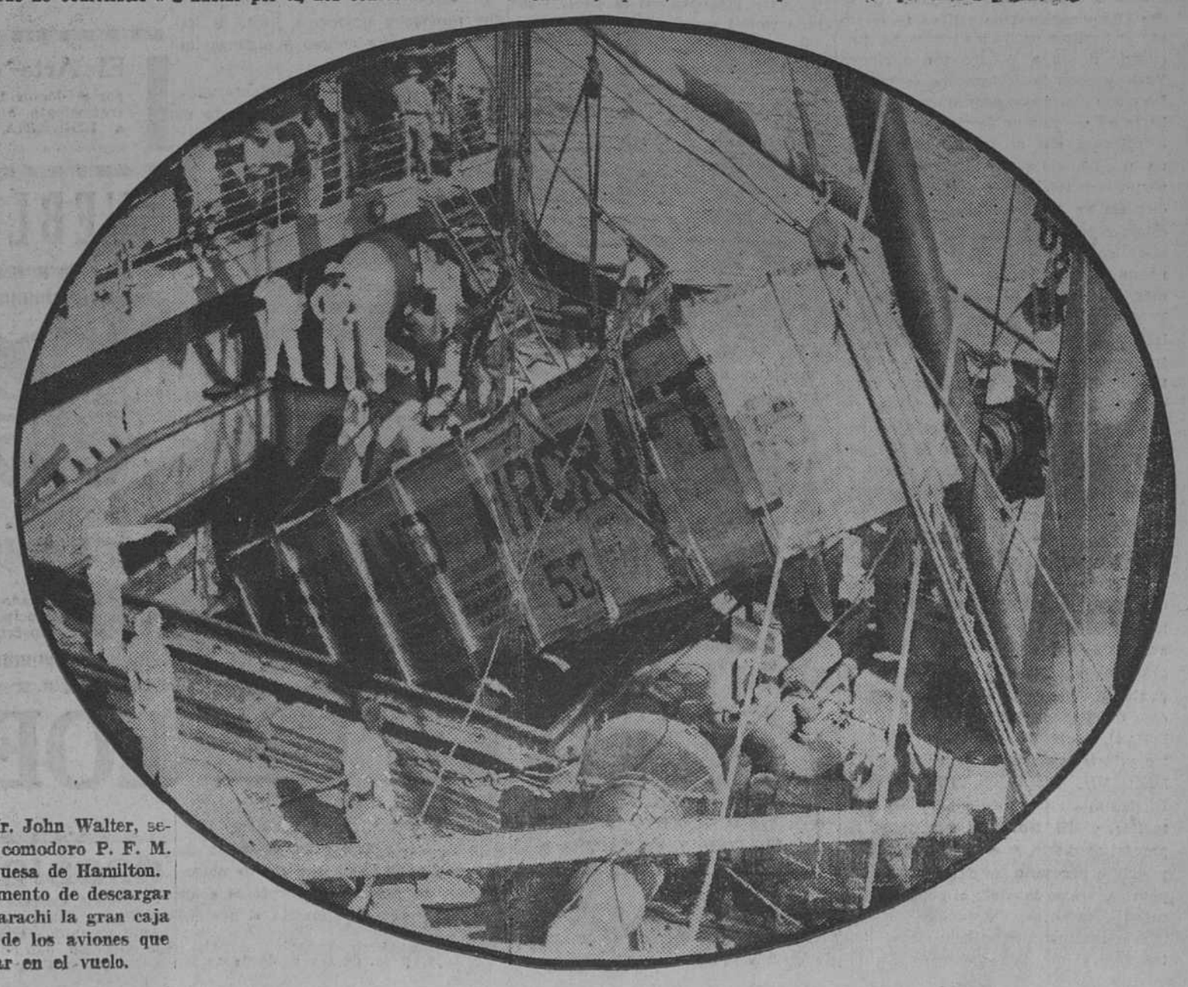

A la izquierda: Mr. John Walter, señora de Felowes, comodoro P. F. M. Felowes y la duquesa de Hamilton. A la derecha: Momento de descargar en el puerto de Karachi la gran caja que contiene uno de los aviones que va a participar en el vuelo.

Pronósticos del tiempo, acertados y desacertados

A Madrid raramente pueden aplicársele los pronósticos generales. Son pocos los que no fallan en la capital. La Oficina del Tiempo de los Estados Unidos acierta un 90 por 100 de los pronósticos que formula. Se halla en condiciones excepcionalmente ventajosas para ello

AQUI PUEDE CIFRARSE EN UN OCHENTA EL TANTO POR CIENTO DE PRONOSTICOS ACERTADOS

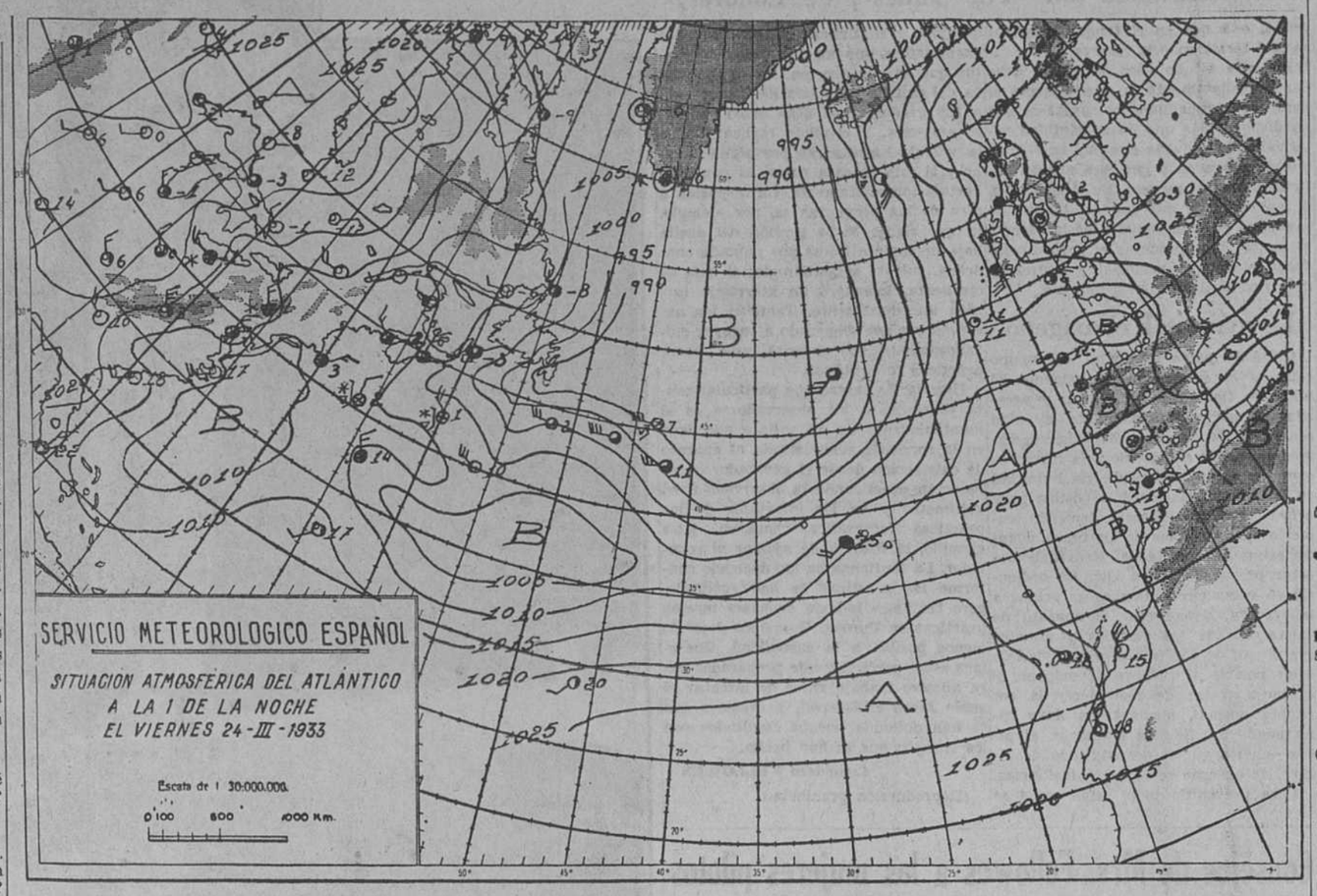

Un amable lector nos pide que le expliquemos el parte del Servicio Meteorológico que apareció en la Prensa matutina del domingo 26 de marzo último. Ese parte, dado por dicho Servicio el sábado por la noche, decía así: "Tiempo probable para toda España: Vientos flojos y cielo con pocas nubes."

Nuestro comunicante se indigna un poco con tal parte y nos dice: "Ya sé que la Meteorología no es una Ciencia exacta, precisamente; ¡pero anunciar para España vientos flojos y pocas nubes y hacer en Madrid bastante viento, lloviendo algo y estando todo el día nublado, y en provincias se suspendieron partidos por el temporal!..."

No tenemos el encargo, ni oficial ni oficioso, del citado Servicio de defenderlo, y, por lo tanto, no nos correspondería quizá en este caso sino, a lo más, transmitir a ese Centro la queja de nuestro anónimo corresponsal. Sin embargo, los lazos de un bien sentido compañerismo nos mueven a romper una lanza en defensa de los predictores oficiales, presentando para ello la verdad escueta, sin disimulos ni rodeos.

Mal sitio es Madrid para aplicarle los pronósticos generales del tiempo. Es tan voluble su atmósfera, que, como ya recordó el señor Herrero García en estas columnas, dijo Lope de Vega en "La Francesilla":

Feliciano: ¿Y en Madrid, en fin, qué [hará?
Tristán: Hará sol y lloverá,
como otras veces solía.
A un niño puede igualarse.
Feliciano: ¿Pues cómo a un niño un [lugar?
Tristán: Que acabado de limpiar
vuelve otra vez a ensuciarse.

Por eso, no es muy de extrañar que una predicción hecha para nuestra capital falle con harta facilidad, y, si Lope de Vega hubiera vivido, no unos versillos, sino una comedia de las suyas hubiera caído encima de los pobres científicos que trabajan oscura y denodadamente por servir al público interés con las mejores ofrendas de su trabajo.

Mas, dejadas las bromas y yendo a las veras, ¿son tantos y tan garrafales los desaciertos que cometen al anunciar el tiempo futuro? No, no lo son. Es verdad que la Ciencia en general, y la Meteorología más en particular, no ha llegado, ni llegarán nunca, a poder predecir con certeza el estado físico de un cuerpo al cabo de cierto tiempo, ni siquiera—y esto parece más incomprensible—el que tuvo en un instante pasado, según lo afirmó en una reciente conferencia el ilustre catedrático señor Palacios; pero, aun sin llegar a esa certeza, alcanzar una aproximación muy aceptable de ella es cosa algo hacedera, y lo será cada vez más. En punto a Meteorología, la «Oficina del Tiempo» (Weather Bureau) de los Estados Unidos ha conseguido ya como un gran triunfo de organización el llegar al 90 por 100 de aciertos en sus pronósticos. Pero téngase en cuenta que ese país es privilegiado para la predicción, pues su gran extensión territorial hacia occidente permite, con una buena red de observatorios bien enlazados y sin grandes complicaciones de relieve terrestre seguir pasito a pasito las borrascas, que, cuando llegan a Wáshington o Nueva York ya son perfectamente conocidas. De modo pintoresco podríamos decir que basta en ese país un servicio «policíaco» del tiempo, que no pierda de vista ni un momento los movimientos de sus perturbaciones. En otros países, de condiciones no tan ventajosas—y en ellos estamos todos los europeos de la costa atlántica—, ya no se puede alcanzar sino un 80 por 100 de aciertos, o poco más. Llegaremos al 90 por 100 de los Estados Unidos cuando sea tan perfecta la red de observaciones en los barcos, transmitidas por «radio», como lo es la terrestre de Norteamérica. Mientras, con nuestro 80 por 100 ya nos hemos de dar por satisfechos. Y... a trabajar, para que crezca hasta llegar al 100 por 100, que está tan de moda.

Los lectores pacienzudos pueden juzgar por sí mismos de la verdad de nuestras afirmaciones leyendo con sosiego los detalles que exponemos. Mas antes hay que advertir que para juzgar del caso hay que tener en cuenta que los partes no se dan para localidades ni aun para comarcas pequeñas, sino para grandes regiones naturales. Desde el punto de vista de la predicción, España está dividida en las siguientes: I, Galicia; II, Cantabria; III, Duero; IV, Centro y Extremadura; V, Ebro; VI, Cataluña; VII, Baleares; VIII, Levante; IX, Sudeste; X, Guadalquivir; XI, Costa Sur, y XII, Norte de Marruecos. El pronóstico diario, si el predictor lo cree posible o necesario, se da en particular para cada una de ellas; si no, lo redacta en general.

Si a las condiciones de variedad meteorológica inagotable se fuera a atender, sería necesario dar un parte distinto para cada una de las cuatrocientas regiones naturales pequeñas que, con nombres clásicos o sin ellos, se cuentan en España, porque las condiciones físicas de ellas son diferentes. Mientras luce el sol en una, en su vecina hay que salir con paraguas; junto a un lugar resguardado de los vientos y bien abrigadito hay otro sometido a fuertes corrientes de aire. Y así hasta lo infinito.

No es posible, pues, al meteorólogo que cada mañana o cada tarde—el parte que recogen los periódicos matutinos es el que el Servicio Meteorológico redacta por la tarde—tiene que redactar ¡en pocos minutos! el pronóstico para el día siguiente, desmenuzar mucho su juicio. Ha de contentarse con expresar en el menor número posible de palabras un juicio acerca de la situación sobre "toda España" y de la evolución probable de esa situación en las veinticuatro horas siguientes, juicio y predicción aplicable por término medio a la nación entera. Con este criterio ya se comprende que puede resultar un parte que los maliciosos calificarán de sibilino, pero que tendrá que seguir siendo como es mientras no se creen más Servicios regionales y aun comarcales, que, recibidas noticias de la situación general, la apliquen con singular mimo a su caso especial y local.

Los anteriores antecedentes ponen en condiciones de juzgar de lo que sigue, que presentamos al público con cruda verdad para dejar que él juzgue a placer. Y lo que sigue es la relación de la serie de pronósticos aparecidos cada día de los del mes de marzo, que ahora ha terminado, en la Prensa diaria de Madrid, y a continuación lo que la realidad respondió.

Día 1.—"Tiempo probable para toda España: Vientos flojos, cielo nuboso y algunas lluvias." La realidad fué casi exactamente ésta. Contamos esto como un acierto.

Día 2.—"Toda España, vientos, nuboso y ligeras lluvias." Acierto.

Día 3.—"Cantabria y Galicia, cuencas del Duero y Ebro, vientos moderados del Sudoeste y lluvia. Resto de España, vientos del Sur y algunas lluvias." Acierto.

Día 4.—"Toda España, vientos flojos y moderados de la región del W. y tiempo de lluvias." Acierto.

Día 7.—"Toda España, vientos y lluvias." Desacierto.

Día 8.—"Cataluña y Levante, vientos flojos y cielo nuboso. Resto de España, buen tiempo nuboso." Acierto.

Día 9.—"Toda España, vientos flojos y buen tiempo." Acierto.

Día 10.—"Toda España, vientos y tiempo nuboso." Acierto regular.

Día 11.—"Cataluña y Levante, vientos del E. y cielo nuboso. Resto de España, cielo nuboso y algunas lluvias." Acierto.

Día 12.—"Toda España, vientos y lluvias." Acierto regular.

Día 14.—"Toda España, vientos flojos y moderados y algunas lluvias." Acierto regular.

Día 15.—"Ebro, Cataluña y Levante, vientos y lluvias. Resto de España, buen tiempo." Acierto.

Día 16.—"Cantabria y Galicia, vientos del Oeste y lluvias. Cuenca del Duero y Tajo, cielo nuboso y algunas lluvias o lloviznas. Resto de España, buen tiempo nuboso." Acierto.

Día 17.—"Cantabria y Galicia, vientos y lluvias. Resto de España, buen tiempo nuboso." Acierto.

Día 18.—"Toda España, vientos y algunas lluvias." Acierto regular.

Día 19.—"Cantábrico, Galicia, Ebro y Tajo, vientos y lluvias, más débiles por el centro. Resto de España, buen tiempo nuboso." Acierto regular.

Día 21.—"Cantabria y Galicia, vientos y cielo bastante nuboso, lloviznas. Resto de España, vientos y cielo nuboso, especialmente en el Sur." Acierto regular.

Día 22.—"Toda España, vientos de la región del Sur; algunas lloviznas. Viento variable, pasando a ser del SSO. y aumentando la nubosidad." Acierto.

Día 23.—"Cantabria y Galicia, vientos y lluvias. Resto de España, vientos, nubes y algunas lluvias en la meseta central." Acierto.

Día 24.—"Cantabria y Galicia, algunas lluvias. Resto de España, cielo bastante nuboso y algunos aguaceros." Desacierto.

Día 25.—Toda España, vientos flojos y cielo muy nuboso. Algunos aguaceros." Desacierto.

Día 26.—"Toda España, vientos flojos, cielo con pocas nubes." Desacierto.

Día 28.—"Andalucía y Levante, cielo muy nuboso y aguaceros. Resto de España, cielo muy nuboso y algunas lloviznas." Acierto.

Día 29.—"Andalucía y Levante, cielo con nubes y algunas lluvias. Resto de España, cielo nuboso y vientos flojos." Acierto regular.

Día 30.—"Andalucía y Levante, cielo muy nuboso; algunos aguaceros en Andalucía. Resto de España, cielo con pocas nubes, vientos flojos, aumento de la temperatura." Acierto regular.

Día 31.—"Cantabria y Galicia, vientos y ligeras lluvias. Resto de España, cielo nuboso y algunas tormentas locales." Desacierto.

Se nota que los desaciertos están agrupados en unos cuantos días casi seguidos, lo cual demuestra bien claramente que alguna causa, un tanto desconocida, actúa durante varios de ellos y perturba la marcha ordinaria de los acontecimientos.

De los veinticinco días citados—los demás han sido los domingos, en los cuales no se hace predicción—, se cuentan 10 aciertos completos y 8 regulares, y solamente 5 equivocados. Es decir, que éstos son una quinta parte, un 20 por 100 del número total. Quedan, pues, un 80 por 100 de aciertos más o menos absolutos, según habíamos anunciado. Esto es, precisamente el promedio que consiguen otros Servicios, salvo en la región oriental de los Estados Unidos —Wáshington, New York—, en donde, ya se ha dicho, por haber atravesado los temporales una gran extensión de territorio poblado de una red de observatorios, no pueden dar sorpresas a los meteorólogos, y se aumenta el número de aciertos.

No deja, pues, de ser bastante satisfactorio el resultado conseguido en España. Pero hay más.

Es necesario observar que el mes que hemos elegido para confrontación ha sido de los más difíciles. Los temporales se forman y desaparecen, caminan y se agitan con una velocidad mareante. Lo que ocurre por la mañana no es norma de lo que ha de acaecer a la tarde. Marzo es uno de los meses más comprometidos para la predicción local y aun regional. Lo cual avalora más ese repetido 80 por 100.

De esta dificultad también queremos que sean los lectores mismos quienes juzguen contemplando un mapa que les presentamos, elegido entre los de marzo último. Corresponde a la situación atmosférica del Océano Atlántico el viernes 24, a la una de la noche, y en él aparecen una serie de borrascas pequeñas distribuidas del Golfo de Cádiz al mar Cantábrico. Otra hay sobre Argelia. Y una depresión o borrasca gigante amenaza a Europa desde el Sur de Groenlandia. De Canarias a Azores, y por todo el Atlántico, se extiende la gran zona de "alta presión", que ya desde ahora comienza a lanzar sobre nosotros unas derivaciones—mírese frente a Galicia—, que de cuando en cuando penetra sobre España en verano, y en el mar del Norte se halla también la parte de otra zona de "alta presión" derivada todavía de Rusia. A la vista de este mapa, ¿qué pasará al día siguiente? Bien podía temerse jugueteos de las borrasquillas que teníamos al Occidente, pero... no sucedió así. Pudieron más que nadie las altas presiones del Atlántico y calmaron el ambiente, hasta el punto que la mañana del día 25 ha sido típica de carencia de vientos en España.

* * *

En los días próximos pudieran cesar un tanto las lluvias y bajar la temperatura; pero, al recrudecerse aquéllas, es fácil que comience a subir el termómetro con carrera un poco alocada, para proporcionarnos el primer veranillo.

METEOR

1 abril 1933.

P. Bernardino (Madrid).—Ya ve en el mapa el anticición que llaman de las Azores. Ese no es técnico, como el de Siberia, sino mecánico. En el verano se halla el primero en nuestras latitudes, y nos envía sus tentáculos, con lo que sube el barómetro, y nos defiende de acometidas de borrascas.

TUBERCULOSIS, BRONQUITIS, CATARROS CRONICOS
SOLUCION BENEDICTO
CONVALECENCIAS POST-GRIPALES
Frasco, 4 pesetas, timbres incluidos

El Arte de prolongar la Juventud y la Vida
por el doctor LORAND. Causas de la vejez prematura, tratamiento del estreñimiento, higiene del sueño, higiene del espíritu, etc. 7 pesetas. Pedidos a: LIBRERIA ADLER. Moratín, 49. Teléfono 90118. MADRID. Al pedirlo recorte este anuncio.

MUEBLES El mayor surtido en Arte Moderno. La mejor calidad y precios. NAVARRO. Valverde, 5

LA COMPAÑIA HIPOTECARIA
(antes "LA COOPERATIVA HIPOTECARIA")
SOCIEDAD DE CREDITO (Fundada en 1912)
Casa social propia: Plaza de Santa Ana, 4. MADRID
CAPITAL ACCIONES: 5.000.000 ptas. Desembolsado: 3.036.127,33
Imposiciones de capital al 6,50 por 100 anual
Ha quedado abierta la suscripción de la serie 4.ª, conforme a las normas de los nuevos Estatutos, de los mismos principios de las anteriores series y con las acostumbradas garantías sobre fincas y primeras hipotecas. La suscripción de Imposiciones rebasa la cifra de 25 millones de pesetas.

LOECHES "La Margarita", Aguas Minerales Naturales
El mejor purgante natural, de fama mundial. Exigirlo en todas partes. Depósito: JARDINES, 15, MADRID. TELEFONO 15854

OPOSICIONES A POLICIA, TELEGRAFOS, RADIO Y CORREOS
Convocadas, Correos y Radio. Inmediatas las demás. No se exige título. Para programas, "contestaciones" y preparación en sus clases o por correo, con Profesorado de cada Cuerpo, diríjanse al "INSTITUTO REUS" PRECIADOS, 23, y PUERTA DEL SOL, 13, MADRID. Tenemos residencia-internado. EXITOS: En Policía hemos obtenido varias veces el número 1 y centenares de plazas; en Radio, varias veces el número 1 e ingresados casi todos los alumnos; en Telégrafos, última oposición, han obtenido 20 plazas nuestros alumnos y suscriptores de nuestras "contestaciones", éxito, en proporción con los presentados. NO SUPERADO POR NADIE, y en Correos ingresamos el 40 por 100 de nuestros alumnos. Los números y nombres de estos éxitos definitivos se publican en los prospectos que regalamos.

El "Ozonopino Ruy-Ram" contra la gripe
y toda clase de enfermedades infecto-contagiosas, con informe del Instituto Nacional de Higiene, por don Santiago Ramón y Cajal, contra el tifus exantemático. Aclamado por todas las eminencias médicas durante la epidemia gripal de los años 1918, 19 y 27. Con el OZONOPINO RUY-RAM se purifica la atmósfera y cada cual se puede hacer la desinfección en su propia casa o establecimiento.
Modo de emplearlo: Mézclese con agua y se coloca en recipientes sobre las estufas, caloríferos, braseros, infiernillos, etc. En Pulverizaciones lanzadas a la atmósfera y sobre los radiadores.
Venta en farmacias, droguerías, perfumerías, bazares médicos y artículos de saneamiento. Informes al HIGIENISTA RUY-RAM. Carretas, 37, pral. Tel. 10789.

CONTRA EL DOLOR
CEREBRINO MANDRI
NUNCA PERJUDICA

Jarabe antiepiléptico de F. URGELL
(Fórmula del Dr. Bayó)
De positivos resultados en la EPILEPSIA y toda clase de afecciones nerviosas.
De venta en todas las farmacias y centros de específicos y en los depósitos que indica el prospecto.
Precio de venta: pesetas, 5,70 frasco (timbres incluidos).

LAPIDAS MOLINERO Progreso, 10.

APOPLEJIA -PARALISIS-
Angina de pecho, Vejez prematura y demás enfermedades originadas por la Arteriosclerosis e Hipertensión
Se curan de un modo perfecto y radical y se evitan por completo tomando
RUOL
Los síntomas precursores de estas enfermedades: dolores de cabeza, rampa o calambres, zumbidos de oídos, falta de tacto, hormigueos, sofocos (desmayos), modorra, ganas frecuentes de dormir, pérdida de la memoria, irritabilidad de carácter, congestiones, hemorragias, varices, dolores en la espalda, debilidad, etc., desaparecen con rapidez usando Ruol. Es recomendado por eminencias médicas de varios países; suprime el peligro de ser víctima de una muerte repentina; no perjudica nunca por prolongado que sea su uso; sus resultados prodigiosos se manifiestan a las primeras dosis, continuando la mejoría hasta el total restablecimiento y lográndose con el mismo una existencia larga con una salud envidiable.
Venta: Madrid, F. Gayoso, Arenal, 2; Barcelona, Bogalá, Rambla de las Flores, 14, y principales farmacias de España, Portugal y América.

Si quiere mucho DINERO POR Papeletas DEL Monte Y TODA CLASE DE ALHAJAS
LA CASA CENTRAL es la UNICA que PAGA el 100 por 100 más que las demás Casas
Postas, 7 y 9

ALMORRANAS
La Pomada Hemorroidal y los Supositorios Hemorroidil del doctor Ribalta, son los únicos que alivian en seguida y curan radicalmente las almorranas internas y externas. Prospectos gratis. Farmacia de la Viuda RIBALTA, Rambla de Cataluña, 44, Barcelona.—Madrid, GAYOSO, Arenal, 2.—Bilbao, BARANDIARAN.

Cartas a EL DEBATE

El artículo 12 de la ley de Congregaciones

Sr. director de EL DEBATE.
Madrid.

Muy señor mío: Para que tenga a su disposición una prueba más con las innumerables que corroboran lo que EL DEBATE del día 28 sostiene en su sección "Lo del día", referente a la aprobación del artículo 12 del proyecto de Congregaciones religiosas, le comunico el caso en que yo me encuentro.

Cuando tomé posesión de esta parroquia "había una iglesia pequeña y en estado ruinoso"; hice el debido expediente solicitando del Gobierno una subvención, y sólo recibí "dos mil pesetas", con el debido descuento. Acudí a los feligreses, a los conocidos, y a los que residen en América pidiéndoles una limosna en nombre de la Iglesia para levantar un templo capaz, a fin de que mis queridos feligreses pudieran cumplir con los deberes religiosos. Gracias a Dios y a la generosidad de los donantes tiene esta parroquia una magnífica iglesia, que costó 46.703,92 pesetas, sin contar los arrastres de los materiales que hicieron gratuitamente los vecinos, la madera que donaron los mismos, y los varios objetos para el culto, que importan unos miles de pesetas.

Recibí en dinero, incluyendo la subvención del Estado, 43.919 pesetas, y como los gastos suman 46.703,92 pesetas, resultó un déficit de 2.784,27 pesetas.

Ahora se me ocurre preguntar: Si se promulga la ley de Congregaciones religiosas, "¿el Estado pagará el déficit que tiene esta iglesia?"

Le saluda su affmo. servidor y capellán q. e. s. m.,

Antonio MEREDIZ

Llanes (Asturias).

La Reforma agraria y el conde de Guadiana

Señor director de EL DEBATE:

Muy señor mío: Para evitar el malévolo comentario a que pudiera prestarse lo contradictorio de las dos resoluciones del Ministerio de Agricultura, referentes a mi inclusión en las listas de los grandes de España que han de sufrir la expropiación de sus bienes sin ser indemnizados, que podríamos llamar confiscación, me permito rogar a usted la inserción de esta carta.

Aunque yo estimo excesivamente riguroso el castigo que se impone, por la inofensiva ceremonia de ponerse el sombrero ante S. M. el Rey con su venia, no he solicitado ninguna exclusión de la medida general que a los grandes de España alcanza. Unicamente solicité del Instituto de Reforma Agraria se declarara exceptuada de la incautación previa para su aprovechamiento temporal y de su expropiación, la finca titulada «Cortijada de Brácana», cuya mitad por indiviso me corresponde, situada en la provincia de Granada y término municipal de Yllora. En esa finca a la que he consagrado los trabajos de toda mi vida y en la que tengo invertido cuanto pude adquirir y pude obtener con mi crédito, entiendo haber llegado al máximo posible perfeccionamiento en su cultivo y aprovechamiento agrícola de sus productos, y la transformación industrial de éstos. Y por esta razón, exclusivamente por esta razón y motivo, al amparo de la excepción consignada en el apartado d), de la base sexta de la ley de Reforma agraria, solicité y he de continuar solicitando la excepción para esa propiedad rústica a que antes dejo hecha referencia. Conste así, y conste también que si no puedo conseguir el reconocimiento de lo que entiendo mi derecho, sufriré resignadamente esta nueva contrariedad, como he sufrido la pérdida de mis fincas urbanas por incendios, voluntariamente producidos, y las molestias de mi encarcelamiento y sumisión a una causa aún pendiente, por haber acudido a la defensa de mi persona y de mi familia.

Es muy suyo affmo. s. s.,

Conde de GUADIANA

Madrid, 1-4-1933.

Libertad socialista

Sr. Director de EL DEBATE.

Muy señor mío de todo mi respeto: Le ruego encarecidamente que se haga eco en el periódico de su digna dirección del hecho siguiente: El día 22 de marzo, en un mitin de propaganda política que se celebró en este pueblo, el diputado socialista don Antonio Cabrera declaró, dirigiéndose a las gentes que le escuchaban que, llegado el día de las elecciones, habría que castigar a las mujeres que no se mostraran dispuestas a darles su voto a los candidatos socialistas, incluso apelando a la agresión.

Y yo, humilde obrero, ciudadano sin cultura, pero consciente, protesto de unos consejos que constituyen una barbaridad y una vergüenza. Máxime cuando estos predicadores de valentías saben componérselas siempre para no estar presentes en los momentos de peligro; del señor Cabrera no se conoce otra hombrada que la de haberle cortado la cabeza a un retrato. Muchos obreros piensan conmigo que más que consejos de esa especie lo que necesita el proletariado es trabajo y pan, que los llamados redentores del pueblo se preocupan poco de proporcionarlo. Puedo decir que en mi oficio, carpintero, no se trabaja ni poco, ni mucho, ni nada, y otro tanto les ocurre a nuestros hermanos los albañiles y a otros gremios, que no merecen la más pequeña atención por parte del señor Cabrera, cuyas fantasías no estamos dispuestos a tragarnos.

¿No podría el Gobierno, señor Director, irles a la mano a estos predicadores de la violencia?

Queda de usted atento s. s. q. l. e. l. m.,

Bautista GRANDE

Argamasilla de Calatrava, marzo de 1933.

¡¡EUREKA!!
Calzado insuperable, garantizado, para hombre, 30 pesetas. Muchos modelos. Central y Sucursales.

La belleza de la cara

Nada hay que preste al rostro más encanto que una salud perfecta

El aire caliente perjudica a las rubias, y el frío, a las morenas

Las arrugas precoces se corrigen con la electricidad y la cirugía

Hay recetas menos cruentas, como arcillas especiales, cataplasmas y pastas

¿Existen normas exactas para la apreciación de la belleza? Para un árabe nada más hermoso que una cara redonda y adiposa sobre la que fulguran unos ojos negros maquillados por el kool. Un negro de las selvas africanas no concebirá la belleza si no va adornada de horribles tatuajes y mutilaciones que deforman el rostro. En una palabra, que el concepto de belleza es puramente individual y no existen normas para valorarla. Y mucho menos si el amor interviene. "Lo hermoso para el sapo es su hembra".

La higiene puede con sus consejos aumentar la belleza del rostro y con la ayuda de los fords, las aguas, lociones y cremas, los polvos y coloretes y los depilatorios se consigue disimular las imperfecciones acercando a todas las mujeres a ese tipo de belleza moderna fruto de las maravillas de la cosmética.

Pero antes de embadurnar vuestros rostros con lociones, cremas, polvos y coloretes de los que trataremos en varios artículos, daremos unas nociones higiénicas muy interesantes.

Lo mejor, la salud

Nada hay que preste al rostro más encanto que una salud perfecta. Salud de cuerpo y espíritu. El tabaco, el alcohol, los excesos en la comida, los corsés apretados, los zapatitos oprimidos, congestionan y envejecen vuestro rostro. El odio, los celos, la envidia, el genio irascible, he ahí las pasiones cuyo gesto agrio es imposible disimular con los afeites; de esos rostros huye para siempre la belleza.

"Tiene ángel" dicen de algunas mujeres de rostro vulgar, que sin la perfección de líneas de una belleza, se atraen todas las simpatías. Lo que tienen es alegría de cuerpo y de espíritu. Equilibrio interno que desborda por los ojos, por la boca y por el cutis de sus rostros jamás empañados por la lividez de la envidia o la ira.

Muy perjudicial para el cutis es el frío o el calor exagerado. Se ha comprobado que el aire caliente perjudica a las rubias y el frío a las morenas. Las mujeres rusas—antes del soviet, porque ahora no usan ni jabón—para proteger su cutis de los rigores del clima, se embadurnaban el rostro con glicerina. La glicerina puede resistir sin congelarse temperaturas de 26 grados bajo cero.

Si a consecuencia del frío o calor vuestro rostro tiene tendencia a congestionarse, debéis daros en ayunas una ducha de agua fría en los pies, seguida de un buen masaje con agua de colonia.

Un lavado diario de la cara con poca agua es suficiente para mantenerla fresca y tonificada. El lavado se ha de hacer con una toalla fina mojada ligeramente en agua. Nada de chapoteos abundantes, que marchitan el cutis. Aunque parezca una paradoja el agua debe ser caliente en verano y fría en invierno. El jabón es malo para la cara, pues su alcalinidad puede dañar a las delicadas células del cutis. Unicamente en los casos de cutis grasiento, puede recomendarse el lavado con espuma de jabón de tocador de primera calidad. (Los jabones de tocador de las primeras marcas españolas que se fabrican en Madrid, son muy recomendables).

Nada más delicado que las células de la epidermis, cuyo contenido no es una grasa como se venía creyendo, sino una sustancia de constitución química análoga a la cera de abejas.

Las arrugas y su remedio

¿Qué son las arrugas? Son las marcas que dejan en nuestra fisonomía la risa, el llanto, los dolores, las preocupaciones. Los rostros expresivos y movibles se ven más precozmente sellados por las arrugas que los impasibles.

Para quitar las arrugas precoces se emplea con éxito la electricidad. La cirugía también consigue maravillosas restauraciones. Así vemos con asombro conservar la frescura de la juventud a ciertas actrices que se han sometido a delicadas operaciones quirúrgicas.

Pero somos partidarios de recurrir a otros medios menos cruentos, de los que vamos a exponer algunos a continuación.

Hay unas arcillas especiales, cuyo precio de coste es algo elevado. Su composición, sin embargo, es muy sencilla, y se pueden preparar a precio muy reducido. En el comercio se las llama "fangos"... barros... etc.). Fórmula: Caolín, 150 gramos. Mucílago de tragacanto y glicerina a. a., 15 gramos. Tintura de benjuí, 15 gramos. Agua destilada de hamamelis, cantidad suficiente para hacer una pasta de consistencia espesa. Para usarla se aplican a la cara compresas de agua caliente para dilatar bien los poros. Después se da una ligera capa de vaselina esterilizada. Encima se aplica con una brocha o con los dedos una capa de unos tres milímetros de espesor, de tal forma que cubra todo el rostro. Dejando libres las fosas nasales, la boca y los ojos (deben embadurnarse también los párpados). Esta mascarilla se deja secar sin hacer ningún gesto, ni hablar. Se nota, conforme se va secando, una tirantez especial. No debe quitarse hasta que no esté bien seca. Para quitar la mascarilla se emplea una manopla de felpa empapada en agua caliente. Queda el cutis terso, fresco y limpio como el de una niña. Es, a nuestro juicio, el recurso supremo para combatir las arrugas.

Cosmética romana

El "tentipellium" de los romanos para alisar y estirar la piel y quitar las arrugas, consistía en lo siguiente: Jugo de cebollas, de lirio blanco y miel a. a., a 60 gramos. Cera de abejas fundida, 30 gramos. Se la aplicaban por la noche. También usaban en aquella época de la pagana Roma, una cataplasma de harinas de leche y habas (Marcial 111 42, y Paladio XI'14 9). Estas fórmulas son eficasísimas, a pesar de su antigüedad, y conocemos algunos casos prácticos que las han usado, y dándose al mismo tiempo hábiles masajes faciales con suaves toallas empapadas en aguas de "toilette", y llegaron a los sesenta años sin una arruga, conservando sus rostros tersos y juveniles.

Pocas cosas nuevas encontraremos en la moderna cosmética para combatir las arrugas, pues a través de todas las épocas, la mujer apuró los recursos de los sabios para prolongar sus encantos.

Bien antigua es la fórmula francesa preparada a base de harina de flor y clara de huevo, que se aplicaba como mascarilla por la noche.

Las mujeres dinamarquesas, que tienen fama de poseer los más bellos cutis del mundo, preparan la siguiente pasta, que también se aplican como mascarilla nocturna. Partes iguales de harina de habas blancas y de las cuatro semillas frías (calabaza, sandía, melón y pepino). Añaden cantidad suficiente de leche para hacer una pomada.

Estamos dando demasiada extensión a este asunto de las arrugas, pero como son varias las consultas que hemos recibido, queremos dejar contentas a nuestras bellas lectoras.

La célebre careta contra las arrugas recomendada por un ilustre dermatólogo francés, se prepara del siguiente modo: Bátanse tres claras de huevo en 15 gramos de aceite de almendras y 20 gramos de alumnol. Se agita fuertemente, y se extiende la mezcla sobre una careta de gasa colocada sobre un cazo con agua hirviendo hasta que la pasta espese. Esta careta se cambia todos los días, y debe mantenerse puesta toda la noche. Como es natural, practicando orificios respiratorios en boca y fosas nasales.

Una fórmula moderna

Y, por último, citaremos una fórmula de leche virginal, que es la mejor que hemos hallado a través de las innumerables que figuran en todos los formularios.

Todas las leches virginales están preparadas a base de tintura de benjuí. Esta tintura, al ser añadida al agua, precipita la resina del benjuí en forma de copos finísimos, blancos, que, al ser aplicados sobre el cutis, dejan una tenue película que le da una transparencia delicadísima. Es, a nuestro juicio, una de las mejoras preparaciones de belleza, que combate, además, eficazmente las arrugas.

Fórmula: Bálsamo de tolú, 2 gram Alcohol de 95, 10 gramos. Tintura benjuí, 10 gramos. Alcohol jabon 10 gramos. Glicerina neutra, 25 mos. Bórax, 8 gramos. Agua de azal 10 gramos. Agua de rosas, 150 mos. Agua destilada, 250 gramos. tracto triple de jazmín, 2 gramos. Es cia de rosas, 2 gotas. Cumarina, 0, gramos. Disuélvase en caliente el bá samo de tolú en alcohol. Disuélvase bórax en el agua destilada. Agréguense las demás sustancias. Esta fórmula de leche virginal es mejor que la publicada en uno de nuestros anteriores artículos.

Quedan aún muchas cuestiones higiénicas de la cara por resolver en sucesivos artículos; las pecas, acnés (granos), herpetismo, manchas, espinillas, etcétera. Para todas ellas buscaremos los remedios más adecuados.

Luis PALACIOS PELLETIER,
químico-farmacéutico.

MODAS

Modelo de peinado para cabellos rubios, de suave línea, ondulado, recogido en la nuca. La oreja debe quedar al descubierto.

Peinado para rubias platino, teñido suavemente de malva; lleva ondas de lado... El remate de la nuca se hace con buclecillos cortos.

Novísimo y original sombrero, pequeño y en forma tubular, de paja azul claro; favorece mucho a las morenas... El adorno es de forma de alas de mosca.

En la figura de la derecha aparece un gran cuello en pico, terminado delante en tres volantitos. El traje es de "nanssu". La tela que se emplea es de 3,60 metros por uno de ancho. En la figura de la izquierda, bandas plisadas muy finas, hacen el adorno de este delicado traje de "geogette" blanco. La tela que se emplea es 3,65 metros por uno de ancho.

El traje de la derecha presenta un paño que arranca del cuerpo incrustado en la delantera, las mangas "ranglan", y el cuerpo va lleno de jaretas. La tela empleada es 3,40 metros por uno. A la izquierda, un traje completamente liso, de "crep-Romain" blanco. La cofia, de lo mismo. La originalidad de este traje consiste en la banda de lana azul de la Virgen de Lourdes.

Sombrero capelina, de gran estilo, hecho de paja muy fina. Como adorno, lleva una cinta negra de brillo

Abrigo de tejido "Chevron", tinte fuego, sobre traje del mismo tejido, con la parte alta en crepé "marocain", color naranja y color "béige". La hebilla y botones son de bronce, y el echarpe combina también los colores naranja y ".

Precioso conjunto, estilo de marino. El cuello y las mangas están adornadas en azul y blanco. El traje lleva una esclavina que puede quitarse.

Elegante vestido de tarde, en crepé Cabossal negro. El corpiño y las mangas son del mismo tejido, en tono pistacho. Tiene un adorno en la cintura de satín negro brillante.

(Fots. Vidal.)

ADORACION

participa a su distinguida clientela su regreso de París con los últimos modelos de primavera-verano.

CALLE PRADO, 4.—TELEFONO 14226

MODELOS DE PARIS

de los más acredit[illegible] confeccionará esmera[illegible] mico, con [illegible]

FERNAND[illegible]

La Exposición Rabelais en la Biblioteca Nacional de París

Con ocasión del IV Centenario de Pantagruel. Un fiel reflejo del barullo en que se mueven los estudios rabelesianos y una gran fiesta para el amigo de la anécdota. Evocación del Palacio Mazarino

(De nuestro corresponsal en París)

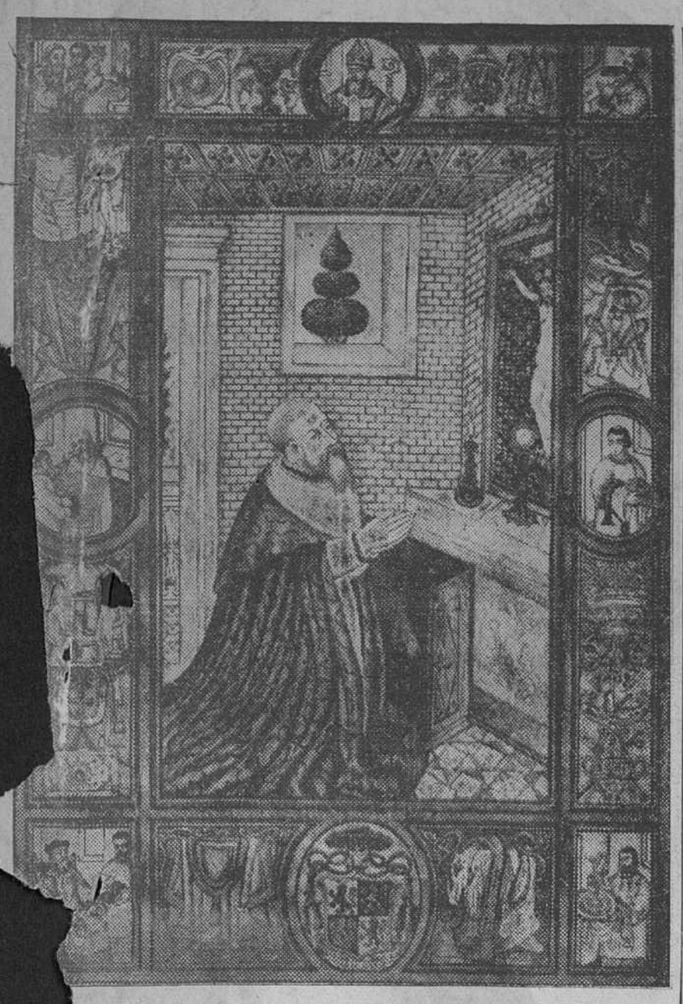

El Cardenal Georges d'Armagnac

camino del Louvre a la Bol- este camino tan sólo?—, cuan- la noche ha borrado el turbio or mercantil del día, uno quisiera mejor que de puntillas, en volandas, miedo a pisar, profanamente, histo- Atrás queda la plaza del Palais yal, donde aún se curva, bajo las ar- ádas, el saludo de los petimetres y aún resuena el chillido de los currutacos, ahuyentados por las turbas aquella tarde del 89. Pero la evocación apenas dura un segundo. El tiempo desanda, con largos zancos, otro siglo y medio. En vez de la turbamulta populachera oigo un fru-fú de sedas cardenalicias. Una sombra flaca, huesuda y distinguida cruza a mi lado. Veo una mirada honda, con lejano llamear de fuego fatuo, una mano suave, una cola que se arrastra, un cortejo huidizo de pajes y de antorchas. ¿Quién es? ¿Quién es?, me dicen. Es el Cardenal Richelieu, que viene de la corte y ahora se mete en Palacio, a revolver papeles.

Ya lejos, el patio del Reloj. Orilla a los tilos del jardín, la rue de Valois, y en ella una casa prócer. Fué aquí la "salle de spectacle du Palais Cardinal". Aquí, las arañas, las cortinas y la farsa alegre al modo toscano. Buena tropa la que ha subido por estos escalones. uen farsante aquel burlador de avaros y zaheños. En esta sala, desde el 1661 73, representó comedias la compañía Molière.

Luego, una plazoleta íntima, con su queño puente de barandas sobre el uce seco del callejón profundo. Una laza antigua, humilde y provincial, omo de Santillana del Mar o Mondoñedo. Sólo falta la Colegiata al fondo y un canónigo al sol con su breviario en latines. Pero si no breviarios en latín, ya pueden encontrarse en la plazuela epítomes en griego. Al filo de la madrugada yo he visto alguna vez, por las ventanas abiertas del estío, artesanos de pro, componiendo páginas escrupulosas de caracteres diminutos que van del alfa al omega. Son los impresores de Hachette, que editan ese primer canto de la "Ilíada", esas primeras fábulas de Esopo que todos hemos estudiado en años de adolescencia y de pedagogía.

Y ya, entre cuatro calles nobles, con estos grandes nombres, Richelieu, Colbert, Vivienneñ, Petits-Champs, el rectángulo del Palacio Mazarino. En torno al antiguo hotel de Chevry, alterno de ladrillos y piedras, el Cardenal quiso que Mansart le edificase la mansión que desde niño traía en sus italianos ojos. No se es un político—ejemplo, Felipe II—sin ser también arquitecto. Como una casa, un Estado se alza a fuerza de cálculo, de equilibrio de masas y de plomo. Obra de romanos fué el Palacio de Mazarino. Pero obra de romano fué a la vez su gobierno, empresa cesárea, con el Rhin—terminus fatalis—por frontera. Y siempre, en una creación como en la otra, el gusto magnífico, imperial por los vastos espacios y las lejanas perspectivas.

Tras Mazarino, Colbert. Tras Mansart, Robert de Cotte. Roberto añade a la fábrica de sillería un patio de honor y un juego de pabellones del mejor estilo setecentista. El jardín se puebla de estatuas y de hortensias. Hoy, en esas paredes patricias se abren las más bellas rosas del mundo. Rosas de papel que no marchitan agonías de otoño ni rigores de invierno. Cuando todas las flores amarillean, estas flores del saber permanecen intactas. Si quieres salvar algo, dice el consejo platónico, conviértelo en idea. La más colmada cosecha de ideas que haya habido nunca se guarda en el Palacio Mazarino desde que trasladaron a estos muros la Biblioteca Nacional de Francia.

Cuatro millones de volúmenes en la Biblioteca

Como casi todas las grandes creaciones francesas, la Biblioteca Nacional es un legado dinástico, una herencia de la Monarquía. Ya desde Carlos V—el de aquí, no el nuestro—, los reyes galos se afanan por reunir volúmenes. Los cogen donde los hay: en Italia. Carlos VIII desvalija medio Nápoles. Francisco I envía humanistas a Florencia y a Padua en busca de textos griegos y latinos, que Guillermo Budé va ordenando en los armarios de Fontainebleau. Enrique el Bearnés—la gallina al puchero y el libro al pupitre—lleva al Colegio de Clermont, sobre la montaña de Santa Genoveva, el gran tesoro bibliográfico de Catalina de Médicis: ochocientos manuscritos griegos. Así, por acumulación sucesiva, se forma la Biblioteca Real. La República no tiene más que continuar la obra monárquica. Hoy la Biblioteca Nacional cuenta, sólo en impresos, cuatro millones de volúmenes.

Libros, grabados, estampas. Para ver las suyas a la clara luz mañanera Mazarino dispuso una galería. En esa galería cardenalicia se ha celebrado — al Señor, el honor—la Exposición de Goethe. Ahí se celebra ahora, con pretexto del cuarto centenario de Pantagruel, la Exposición Rabelais.

Pantagruel en las islas

La Exposición Goethe fué una maravilla de orden, buen gusto, claridad y depuración de documentos. El prólogo que para el catálogo compuso Adler, espumando lo esencial con desdén de lo accesorio, dibuja la línea simbólica del olímpico con designio sutil e infalible pulso. Cierto que sobre el poeta de Weimar se ha escrito tanto y tan bien... La síntesis surge casi espontáneamente; el resumen puede pedirle auxilio a un sistema de valores y conceptos. Fausto, Margarita, Guillermo Meister, han pasado a la Historia y viven ya en el lúcido orbe de la mitología. En cambio, Rabelais yace aún en el cajón de sastre, en el desván revuelto del desorden erudito. El hombre que con más fervor lo ha estudiado, Mr. Plattard, parece tenerle miedo a las definiciones. Dicen de él que ha llenado muchas lagunas. En efecto, las llenó tanto, con tal acopio de datos, de hechos intranscendentes y légamo de episodios, que uno se ahoga un poco en este océano sin alcanzar la orilla.

Reflejo del barullo en que se mueven los estudios rabelesianos es la Exposición de la Biblioteca Nacional. El amigo de las luces no aprende mucho en ella. Pero para el amigo de la anécdota, qué fiesta, qué festín este batiburrillo de aleluyas, esmaltes, litografías, ediciones, instrumentos de la cirugía renaciente, sátiras de boticarios, autógrafos, perfiles de altos personajes, desfile cinematográfico de ciudades desteñidas, mezcla de cosas y personas, revoltijo de saberes y de humores.

Francisco Rabelais, por Leonardo Gautier

Primero, la tierra de Turena; los dibujos, casi japoneses, de la colección Gaignieres. El paisaje natal de la Devinière, donde Antonio Rabelais, licenciado en leyes, poseía un viejo dominio, con casa, viña, pastos, señorío y jurisdicción. Buenas fincas, plantadas de vid, rica en uva negra de menudo grano. La uva que Francisco, de rapazuelo, veía llevar a los lagares, donde mozas de brazo remangado la estrujaban, cantando y bailando, con los pies desnudos. La prueba, en el mes de octubre. El alborozo salta en el brindis de los bebedores cuando el bautizo de Gargantúa: "¡Oh Lacryma Christi, es de la Devinière! ¡Oh tinto fascinante que haces chispear los ojos! ¡Oh gentil blanco que le das alegría a las piernas!" "Drapé de bonne laine", como el tesoro del comerciante en la farsa de Pathelin, el mosto del Chinon se guardaba, avaramente, tras la vendimia.

En Chinon,
"petite ville, gran renom,
assise dessus pierre ancienne,
au haut le bois, au pied la Vienn"

poseía el abogado Rabelais un palacete hidalgo. Pueblo de torres, campanarios, calles tortuosas, en empinada marcha hacia el castillo de los Valois, bajo el sol húmedo y fecundo de la Turena. Pueblo antiguo que San Gregorio de Tours llamaba Caino, por lo cual el diablo de Pantagruel, enredando con la cola la etimología del Santo, lo ha de colocar bajo el patrocinio de Caín. Pero ahí maese Francisco se engaña. Su patrón no es Caín, sino Baco, o Pan, a quien los griegos representaban con categoría de semidios, mediana categoría, el pámpano en la frente y en los labios la flauta de siete agujeros. La sangre fratricida no le fascina, sí la sangre vegetal del racimo maduro. Anatole France narra, con su más malicioso estilo, esta anécdota. A finales del dieciséis la mansión de los Rabelais cambia de dueño. El nuevo propietario la utiliza como taberna. "Cabaret a l'enseigne de la Lamproie". Así vemos a nuestro hombre: la mesa abarrotada de olores, sabores, asados, especies, jolgorios, risas espumosas. Rabelais, de pie, cuenta cualquier "plaisante et joyeuse" anécdota: lo que le aconteció a Gargantúa en París la tarde en que robó las campanas de Nuestra Señora para colgarlas en el cuello de un jumento, o lo que le dijo a Panurgo la princesa Bacbuc, dama de honor de la Diva Botella y sacerdotisa de todos los misterios. El coro se entusiasma y pide, pide aún otro cuento divertido. Maese Francisco apura un trago, se limpia los morros y de un chasquido de lengua lanza al trote una nueva y estupenda hazaña. Hazañas siempre graciosas y siempre tambaleantes, nacidas para ir cayendo aquí y tropezando allá, bajo el signo inquieto y enroscado de la lamprea.

Bajo el signo de la lamprea, del laurel, del ramo verde, o el cordero blanco. Todos los mesones le abren, de par en par, las puertas. Todos los caminos lo saludan al paso. Testigos: estos linajudos varones que hoy penden de los muros de la Biblioteca Nacional. Juan du Bellay, que le llevó en su séquito, como médico, a Roma, donde maese Francisco se había de entretener en coleccionar chismes y visitar ruinas, con la "Topographia antiquae" de Marliani en la mano. Testigo también, este Guillermo du Bellay, representado con sus barbas miguelangescas y su mirada profética por el cuadro de Versalles y la sanguínea de Gautier. Guillaume du Bellay, señor de Langey, gobernador de Piamonte, enterrado en la catedral de Mans en un bello túmulo orlado de bellos versos.

Grandgousier sentado a la mesa, según una edición de "Gargantúa" de 1542

Guillermo Du Bellay, señor de Langey; estatua funeraria de Noel Huet (1555)

...Duquel au trespas
gecteren pleurs et larmes
les Lettres et les Armes...

Testigos aún Odet de Coligny y el Cardenal de Armagnoc y Margarita de Navarra y el mismo Francisco I, que aquí nos mira desde el clásico retrato de Clouet y desde el camafeo de Matteo del Vassard.

Todos estos altos varones, protectores de Rabelais, saben de su ánima trashumante. Más vagabunda, en efecto, el alma que en el cuerpo, a donde las piernas no pudieron llegar, llegó ya sin límites ni marcas, la fantasía. En sus ratos de éxtasis y ocio, calza a Pantagruel y a Gargantúa con botas de siete leguas, para irse por esos mundos de Dios. Pantagruel inicia sus sonados éxodos con una «Vuelta universitaria a Francia", ganando el circuito de la "respublica escholastica». Primero en Poitiers «para aprender y pasar su adolescencia». Ahí, viendo que los escolares no saben en qué ocupar el tiempo, se compadece de ellos y de un gran roquedo coge una gran roca que pone sobre cuatro pilares, a fin de que sus camaradas se distraigan en bambolearla. Es la célebre «pierre levée» de que se habla en el primer libro (Lyon, 1533). Piedra que un grabado del «Theatrum Urbium» muestra con las torres de Poitiers al fondo. Después, Burdeos, Tolosa «donde se aprende a danzar y a manejar la espada con las dos manos», Montpellier—buen vino de Mirevaulx y algún que otro rato de Medicina—Avignon—un amor cada tres días «porque es tierra cismática»—, Angers, Bourges, Orleans, donde el hijo de Gargantúa no estudia nada, pero aprende a jugar a la pelota. En la meta, París. El héroe sube, en «sprint», la montaña de Santa Genoveva. Tanto ardor trae, que tropieza con el Jurado. La vehemencia deportiva de Pantagruel derriba todos los teólogos, y Rabelais se ríe mucho de verles caer despatarrados, las mucetas en alto, las gafas en añicos. No, su reino no era de ese mundo, sino de éste, del sublunar y terráqueo, que entonces acababa de descubrirle, en tumulto, al europeo atónito, sus prodigios indianos.

Un olor a selvas remotas, a manigua virgenes, a maderas cálidas y húmedas flotaba por el aire. Olor a cacao, a brisa de canelas, a plantas inverosímiles. En esa atmósfera de los descubrimientos, se hunde el sensual Rabelais, para aspirar sus aromas. A sus lecturas clásicas, Platón, Plutarco, Pausanias, y a las de sus contemporáneos humanistas, de Erasmo a Alberto Durero—de quien se ve aquí el "Tratado de las proporciones" en la edición original de Nuremberga—añade múltiples relatos etnográficos, itinerarios, planisferios. En una vitrina de esta exposición se reunen los libros de geografía que ha debido manejar para describir las últimas aventuras de Pantagruel. Son el "Arte de navegar" de Pedro de Medina, el Viaje del piloto Juan Alfonso de Santonja y el de Jacques Cartier, tropezando con el Canadá cuando busca al noroeste de América una ruta marítima hacia Catay. Islas, Eldorados, fábulas de unicornios. Por entre bestias muy horribles y espantables y delicias tentadoras, marcha Pantagruel abriéndose paso en un túnel de lianas con el ímpetu de sus brazos míticos. Mientras entre el mar antiguo y los Océanos, asfixiado por el exceso de su propio trópico, mareado de tantas vueltas y revueltas, queda Rabelais, sin encontrar salida en ese laberinto máximo, en ese confuso lío que las gentes llaman aún Renacimiento.

Eugenio MONTES.

París, marzo 1933

GARCIA MUSTIELES
ORNAMENTOS DE IGLESIA
Mayor, 21. Teléfono 95417

...do en madera, en 1560.

FRANCISCO I, CAMAFEO ATRIBUIDO A MATEO DEL VASSARO
Todos estos dibujos y fotografías corresponden a objetos que figuran en la Exposición Rabelais, de París

El médico y el boticario, según el "Onomastikon medicinae de Otto Brunfels" (1534)

UNA VIDA AGITADA EN LA ESPAÑA VISIGODA

Como ingresó Valerio en la abadía. Las almas, ávidas de grandezas y atormentadas de incertidumbres, sentían el hastía del vivir y buscaban su refugio en la soledad. El episodio del monje resucitado. Cuarenta años de luchas y penitencias en el siglo VII

SAN VALERIO, AUTOR DEL PRIMER LIBRO AUTOBIOGRAFICO DE NUESTRA LITERATURA

Al llegar a la puerta, el joven se detuvo para recoger sus pensamientos e hilvanar sus palabras. Después, más sereno, tiró de una cuerda, que colgaba al exterior, haciendo sonar la campanilla. Al abrirse la puerta, apareció una cara que sonreía con aquella sonrisa vaga, que tenía para todos los que llegaban al monasterio. Muy amablemente dió la bienvenida al desconocido, y, sin preguntarle siquiera su nombre, le guió hasta una pequeña sala, donde había una estera, una linterna, una cama, y nada más. La regla de aquella casa decía: "A los hermanos peregrinos hay que obsequiarles con suma reverencia de caridad y de servidumbre; al caer la

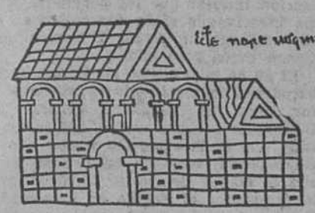

Iglesia visigoda (Dibujo del Códice Emilianense, copiado por R. Sáiz.)

tarde se les lavará los pies, y, si llegan muy cansados, se les ungirá con aceite."

Todos estos oficios de la hospitalidad monacal recibiólos el recién venido en el momento de su llegada; después tuvo tiempo todavía para darse cuenta de aquella tierra que le acogía con tal amabilidad. Se hallaba en un valle estrecho y profundo, dominado por un monte alto y escarpado. Había en él amenidad y silencio, graciosas colinas y un arroyo claro y juguetón. Junto al arroyo, rodeado de urces y castaños, y defendido de los vientos por la montaña, el monasterio: una cerca de adobes, alta y segura, y en el interior, las casas de los novicios, de los huéspedes y de los monjes, con otros edificios que servían de talleres, rodeando a la basílica, de fábrica más elegante y suntuosa. Parecía un pueblo. Todo estaba nuevo todavía, como levantado unos dos o tres lustros antes.

Al día siguiente, el joven compareció delante de la comunidad. Cien rostros demacrados y afilados le observaban a la vez, pero apenas se dió cuenta de ello, atento únicamente a satisfacer las preguntas que, según la regla, debían hacerle.

—¿Cuál es vuestro nombre?—interrogó el abad, que tenía en su diestra un báculo en forma de muleta.

—Valerio—dijo él con decisión.

—¿Libre o siervo?

—Libre y de condición ingenua.

—¿Y qué es lo que os mueve a venir aquí?—siguió preguntando el hombre del báculo—. ¿Venís espontáneamente o impelido tal vez por alguna violencia de los hombres o por las necesidades de la vida?

—Vengo—respondió el postulante—encendido en la llama del deseo de la Santa Religión. Hasta ahora he vivido ocupado en las delicias del mundo, sediento de ganancias terrenas, atento a buscar conocimientos inútiles, sumergido en las tinieblas profundas del siglo, pero tocado súbitamente de la divina gracia, quiero llegar a la luz de la verdad por el camino de la penitencia.

El abad recibió este arranque de elocuencia con una suave sonrisa, y después hizo su última pregunta:

—¿Venís de muy lejos?

—Soy un pecador indignísimo de esta provincia de Astorga.

Terminado el interrogatorio, un anciano cogió del brazo al postulante y le sacó fuera de la sala. Al poco rato, otro monje le anunció que estaba admitido a hacer la prueba del noviciado, y le llevó a la casa donde vivían los novicios. De esta manera quedó agregado provisionalmente a la comunidad.

Era esto a mediados del siglo VII, en aquella España visigoda, ávida de grandezas y atormentada de incertidumbres. Parecía el crepúsculo de un día luminoso. En el ocaso brillaban aún algunos luceros, y los vitores de los grandes Concilios de Toledo quedaban aún en el ambiente como un rumor lejano. Al antiguo entusiasmo sucedía un vago sentimiento de laxitud; diríase agotadas todas las posibilidades, y aquellos hombres parecían acongojados por un malestar profundo. No es ya el sentido francamente optimista y nacionalista de San Isidoro y San Braulio, de Zaragoza; es el cansancio y la desesperanza, que inspiran las poesías dolientes de San Eugenio de Toledo, y hacen pensar a muchos en el fin próximo de todas las cosas. San Ildefonso decía: "De tal manera enerva nuestros ánimos la malicia de los tiempos, que, al pensar en los males que nos amenazan, ya no nos queda gusto para vivir." Y un compañero de Valerio en Compluto pronunciaba este lúgubre anatema: "Mi tierra es triste y execrable; no hay en ella bien alguno, sino que escándalo y perdición."

En este ambiente había aparecido San Fructuoso, godo de estirpe real, que abandona los palacios y se esconde en un valle del Vierzo, al oeste de Astorga. Allí levanta su primer monasterio. Cómpluto, y escribe su regla severísima. Las muchedumbres le siguen, hambrientas de soledad, y las montañas del Vierzo se convierten en una nueva Tebaida. Fructuoso recorre toda Galicia, se dirige hacia el Sur, llega hasta Sevilla, y, por dondequiera que pasa, brotan nuevos monasterios. Uno de ellos, levantado cerca de Cádiz, se llena en pocos días con cien monjas. Las almas sienten el hastío del vivir y buscan un refugio en la soledad.

Esta ráfaga mística es la que se había apoderado de aquel joven, que acabamos de ver en presencia de los monjes del Compluto; pero la ráfaga es en él un torbellino. Su odio al siglo tiene caracteres de verdadera furia; su entusiasmo por el desierto raya en el delirio. Es un mancebo de veinte años, fuerte de músculos, pero más de voluntad, duro, emprendedor, ardiente, arrebatado; es especialmente un batallador, un pequeño San Jerónimo, pero con la diferencia de que en su accidentado camino no brillará nunca la figura de alguna mujer. De su vida anterior no sabemos más que lo que él nos ha dicho; ha sido del mundo en los placeres, en los negocios y en el afán de vanas disciplinas. Esto parece indicar que es un letrado, sabe leer y escribir, y acaso ha estudiado gramática y retórica. Su cambio repentino es para nosotros un misterio; sabemos una cosa: que su afán de verdad quiere ahora saciarle en la meditación del claustro.

El nuevo novicio se va dando cuenta de todo esto. Como todo el que acaba de convertirse, es un intransigente, un puritano, que quiere medirlo todo conforme al ideal, que le ha dominado, un ideal irrealizable tratándose de una comunidad numerosa. Sus sueños imposibles reciben cada día un nuevo golpe; es fogoso y espontáneo, y no puede ocultar sus impresiones. Tal vez su lengua le traiciona. Según la ley del monasterio, el novicio debe vivir en habitaciones separadas, encargado, bajo la vigilancia de un "senior", de servir a los huéspedes, de hacer las camas de los peregrinos, de traerles agua caliente para los pies, de barrer, fregar y llevar leña a la cocina. Pero Valerio, hombre de cierta cultura, tiene facultad para frecuentar el escritorio. En él hay un monje, con el cual ha intimado más que con ningún otro. "Había allí, nos dice él mismo, un hermano, llamado Máximo, "escritor de libros", meditador de la salmodia, muy prudente y remirado en todas sus acciones, al cual llegué a unirme con un gran amor de caridad." Este copista fué, sin duda, el que enseñó los salmos al nuevo novicio, y un largo trato con él hubiera podido dar a su ser algo más de ponderación y equilibrio.

La resurrección de Máximo

Y he aquí que un día Máximo enfermó tan gravemente, que los monjes, creyéndole muerto, se dispusieron a darle tierra con todos los ritos de la liturgia española. Lleváronle a la iglesia, y estaban cantando delante de él el salterio, cuando el muerto abrió los ojos, y levantándose despavorido, saltó de la ca-

Un abad (Antifonario de León, S. X., copiado por R. Sáiz.)

ja fúnebre en que le habían metido. "convaleció súbitamente y volvió a vivir algún tiempo en este mundo." Así dice Valerio, persuadido de que aquello había sido una verdadera resurrección. "Más tarde, añade, volvió a morir otra vez, después de hacer penitencia." Por de pronto, Valerio volvió a encontrar en el escritorio a su amigo, envidiándole tal vez la suerte de haber podido descorrer el velo, que oculta el gran misterio.

—Cuéntame—le decía—, ¿qué es lo que viste al otro lado?

Y Máximo, que parece haber estado también convencido de su muerte, empezó a referir una historia extraña, muy propia para excitar la viva imaginación del joven.

—Al salir del cuerpo, contaba el escriba, fuí recibido por un ángel de luz, el cual me llevó a un lugar tan ameno que ningún paisaje de esta tierra, aun cuando la primavera le llene de todos sus encantos, se le puede comparar. Iba yo siguiendo a mi guía a través de aquel paraíso de delicias, inundado de una luz purísima y esmaltado de toda suerte de flores: brillos cambiantes, dorados de narcisos y alhelíes, zafiro de jacintos, púrpura de dalias. Del jardín se pasaba a un bosque frondoso y apacible, cuyo encanto sólo viéndole se puede comprender. El aire estaba cargado de esencias aromáticas, que llenaban de deleite los sentidos. Ibamos caminando por este mundo sidéreo, cuando apareció a nuestra vista un río maravilloso, cuyas aguas cristalinas brillaban sobre arenas de plata. Prueba esta agua, me dijo el ángel, y la encontré de un sabor inenarrable y perfumada como el bálsamo. Y me volvió a decir: —¿Hay en tu tierra cosa semejante?—¡Oh, no!, respondí, mi tierra no tiene bien alguno.

El pobre monje hubiera querido quedarse allí; ni los bosques impenetrables del Vierzo ni las aguas auríferas del Sil tenían encantos para él después de haber recorrido aquellos jardines. Pero sintió que el ángel le arrebataba y le llevaba con la velocidad del viento al último extremo de la tierra. Aquí, la visión contraria: una montaña altísima cortada a pico, y en el fondo un abismo espantoso, cubierto por una niebla ondulante y oscura, a través de la cual subía un hedor insoportable y un ruido confuso de aullidos, lamentos, gritos blasfemias y rechinar de dientes. Máximo sintió un mareo mortal.—Tenme, que me caigo, dijo a su guía, y éste respondió: —No, por ahora no caes; levántate y vete a tu tierra.—No conozco el camino, replicó el monje aturdido. Entonces el ángel le dió una señal, que debió recordarle lo que él había visto con frecuencia en el escritorio: —Al fin de esta senda encontrarás tres varones, uno dictando, otro escribiendo y el tercero vigilando con un báculo en la mano.

Los dos caminos

Este relato hizo en Valerio la más profunda impresión. Le hería en la llaga más viva de su alma, abierta por el fuego de una consideración tenaz. En el fondo, lo que le había traído a Compluto era el pensamiento del cielo y del infierno, lo que él llamaba los dos caminos. Esta es la idea madre de su vida. Su libro "De la vana sabiduría del siglo", en que se puede ver un análisis psicológico de su vocación, está inspirado por este pensamiento capital. El celo de los apóstoles, el heroísmo de los mártires, la penitencia de los anacoretas, tienen su explicación en la meditación constante de esos dos caminos que se le presentan al hombre en su vida. La suprema sabiduría es despreciar como estiércol las delectaciones del mundo para humillar el cuerpo y quebrantar el corazón en el desprecio de toda maldad. Este es también el anhelo que a él le arrebata con tal frenesí, que a veces debe causar miedo a sus superiores. Se olvida de que la discreción es una virtud, desprecia la prudencia humana; y acaso baste esto para explicarnos lo que le sucederá en Compluto, y luego en otras circunstancias de su vida. Lo de Compluto cuéntalo él mismo con estas palabras: "Oprimido por las olas del mar del mundo y juguete del furioso vendaval levantado por el enemigo, no pude llegar al puerto, que tanto deseaba." Tal vez el puerto era demasiado estrecho para él; necesitaba luchar en alta mar. No era él hombre para mirar atrás. Si fracasaba en la vida cenobítica, en el Vierzo conocía muchas cuevas, muchos montes, muchos lugares solitarios, donde luchar solo, consigo mismo. Dejó, pues, la compañía de los monjes, y, "llevado por deseo insaciable de vivir religiosamente", caminó algunas leguas en dirección hacia el Oriente, y un poco antes de llegar a Astorga, vió un peñasco alto y desnudo. Nada más estéril que aquella roca: sin una encina, sin un arbusto, sin hierba menuda que alegrase la vista, abierta a todos los vientos, azotada por las lluvias invernales y vestida de nieve gran parte del año. He aquí un teatro a propósito para heroísmos ascéticos. "Aquella dureza, dice Valerio, parecía imitar la dureza de mi corazón." Además, en aquellas alturas existían las ruinas de un templo pagano, que los cristianos de la tierra acababan de destruir, consagrando el monte al culto del verdadero Dios. Un nuevo aliciente para el joven impresionable. Decidido a luchar con los demonios, hizo su morada en aquel lugar, que durante tantos siglos les había pertenecido. Durante años resistió los rigores de la intemperie, las noches heladas, los ardores del verano, la carencia de todo medio de vida, y, lo que fué más terrible, la lucha con su imaginación ardiente y con su temperamento apasionado.

La lucha

Fué una lucha terrible, una larga agonía, como él la llama, a la cual siguió un nuevo choque con los hombres. Descubierto por los habitantes de la comarca, entra de nuevo en comunicación con sus semejantes: Gentes piadosas llegan a visitarle, le consultan acerca de su vida, le cuentan sus inquietudes espirituales, le traen numerosos regalos. Se ha convertido en un Padre del yermo, pero empieza a sentir la añoranza de la soledad primera. Además, había ido buscando la pobreza, y vivía en la abundancia. Los mismos pobres llegan a su retiro, y él les da pan, trigo, frutas. En cierta ocasión hace una limosna algo ostentosamente, y al llegar la noche tiene un sueño, en el cual le parece que unos ángeles le tunden los huesos, como en otro tiempo a San Jerónimo por leer a Cicerón. Siempre impetuoso, al día siguiente, quema las existencias que había en su ermita, y se marcha lejos de allí, internándose en las soledades del Vierzo. Silio Itálico había hablado del avaro astur, Lucano le motejaba de pálido escrutador del oro, y Valerio quiere borrar esa mala fama de sus compatriotas. Para su grande alma las cosas de este mundo no tienen valor ninguno. "Porque la vida presente, nos dice él mismo, es vanidad, breve y fugitiva nuestra posada en esta tierra, y sus riquezas se deshacen como telas de araña."

En su nuevo refugio, el anacoreta reza, medita, lee, copia misales para las iglesias, lucha con el demonio y escribe dos libros, a los cuales ha puesto por título: "De la ley del Señor" y "De los triunfos de los Santos". Pronto le descubren otra vez, y vuelve a verse rodeado de piadosos visitantes. Comprende que puede hacerles algún servicio, y decide convertirse en maestro de escuela. De los alrededores empiezan a acudir jóvenes deseosos de aprender, y junto a la choza del maestro se levantan las de los discípulos. Valerio les enseña a leer, a escribir, a contar, y les hace aprenderse de memoria los salmos. Su austeridad se ilumina con el encanto de la gracia juvenil. Esto en el tiempo bueno. Al llegar las nieves del invierno vuelve a quedarse solo. Tal vez algún discípulo más animoso sigue haciéndole compañía; pero se necesita su temple de hierro para resistir las inclemencias de la soledad. Un día, el compañero se le muere de frío y de necesidad; él también está enfermo, no puede moverse y durante una semana lucha entre la vida y la muerte con el cadáver de su amigo al lado.

Al mismo tiempo sigue luchando con los espíritus y con los hombres. Adondequiera que va, encuentra enemigos. Hombres como él no entienden las suavidades de la diplomacia. Es un censor austero, que se irrita al ver por los suelos el ideal soñado. El sufre con paciencia, pero se venga de sus perseguidores escribiendo. Su pluma es una espada y un pincel. Hiere y pinta. Se deleita describiendo los paisajes del paraíso y del infierno, bosqueja con pinceladas magistrales aquella heterogénea sociedad monacal de la España visigoda, pródiga de generosidades y rica de sombras, y cae, desgarbada y furiosa, sobre los que le odian y persiguen. Uno de ellos, llamado Flaino, "es un hombre lúbrico, bárbaro, presa de todas las lividades, juguete del enemigo infernal, bestia feroz, que sólo piensa en destruir, corazón inflamado por los fuegos de la envidia, ojo perverso, cegado por las tinieblas del error, alma envenenada en un exterior abominable". Otro de sus perseguidores, sacerdote, se llama Justo. Su retrato es más pintoresco y menos sombrío. «Pequeño y maligno, tiene el color bárbaro de los etíopes; por fuera, como la pez y por dentro como el cuervo. Todo lo que le falta de estatura le sobra de maldad. Todos sus méritos para alcanzar la dignidad sacerdotal consisten en que sabe algunas coplas populares, y las canta con gracejo acompañándose con la guitarra. Es un juglar: va de casa en casa sazonando los convites con sus cantares lascivos; canta, toca y baila. Hay que verle agitando los brazos, moviendo vertiginosamente los pies, saltando trémulo y nervioso al compás de su cantinela y eructando la peste diabólica de su lujuria, hasta que, agotado o vencido por el vino, da en un rincón con la masa de su cuerpo innoble». Parece como si al escribir estas cosas Valerio sintiese todavía sus carnes magulladas por los golpes. Porque sus perseguidores no se contentaban con injuriarle y calumniarle, sino que le vejaban de mil maneras, le sorprendían, "ladrando como perros", cuando estaba tomando su frugal alimento, le tiraban de la barba y de los cabellos, le acometían, cuchillo en mano, delante del altar, le robaban sus libros y excitaban a los malhechores para que se llegasen a su cabaña y le quitasen la vida.

La vejez de Valerio

"Pero el pastor piadoso, que dió su alma por sus ovejas, viéndome así zarandeado por el torbellino cenagoso del siglo, no se desdeñó de sacar la oveja perdida de entre las ondas espumosas, para llevarla a la tranquilidad de la playa." Así dice Valerio. Habían pasado veinte años de vida solitaria. El anacoreta no era viejo, pero estaba extenuado y deshecho. Necesitaba un lugar de descanso, y creyó encontrarle en las montañas que rodean a Ponferrada. Allí, bajo una roca gigantesca, se alzaba el monasterio de San Pedro de Montes, otra fundación de San Francisco, y a pocos pasos de él, una pequeña ermita, que fué la nueva residencia del solitario.

Valerio amaba aquel retiro, que estaba consagrado por la presencia de Fructuoso, uno de los hombres a quien él más admiraba, y cuya vida empezó a escribir por este tiempo. La suya se deslizaba como en su primera ermita, meditando, leyendo y componiendo sus libros. Sus lecturas favoritas eran las obras de San Isidoro y los versos de San Eugenio. Las vidas de los Padres del yermo le entusiasmaban, y de ellas hizo una voluminosa copilación, aumentada con varias noticias de Padres españoles, que fué muy leída en España durante al Edad Media. Los jóvenes seguían buscando su enseñanza; las gentes del contorno venían pidiéndole un consejo, y los ascetas llegaban a la ventanilla de su celda para contarle sus revelaciones.

Por primera vez, la pluma de Valerio cambiaba el rudo golpe por la fina ironía. Se había hecho viejo. Cuarenta años de luchas y penitencias habían debilitado su cuerpo y suavizado algo su alma. Tal vez miraba las cosas humanas con más condescendencia. Los hombres, por su parte, acaban por reconocer el prestigio de su virtud: un clarísimo de la tierra le visita y le favorece, los obispos se interesan por él, su fama llega hasta Toledo y el rey le prodiga

Un monje copista (Del Códice de Albelda, cop por R. Sáiz.)

su protección. los monjes mismos confiesan su culpa y se someten a su disciplina. La paz, el arte y la poesía iluminan su vejez: amplia el monasterio, levanta un pórtico y junto a su ermita planta un jardín, que parece recordarle aquel paraíso que le describía el copista de Compluto al principio de su conversación. Allí encuentra todas las ventajas para el ocio contemplativo: el claustro de los montes altísimos, apartamiento del mundo, frondosidad y alegría, murmullo de aguas y cantos de aves.

En este ambiente escribe Valerio su autobiografía, el primer libro de este género, que nos ofrece la literatura en España, relato confuso y tumultuoso, pero lleno de vida y calor, de su tenaz resistencia frente a la enemiga de los hombres y los demonios; libro bárbaro, singular y atractivo, cuyas frases parecen hechas con el hierro de aquellos montes, cuyo estilo es duro e ingrato como aquella roca, "dura como su corazón", en que empezó su vida eremítica. Lo mismo en ascética, que en literatura, Valerio fué un autodidacto. Una formación esmerada hubiera cepillado y limado su rica naturaleza y despojado su lenguaje de asperezas y sarcasmos. Con un buen maestro de retórica, su estilo rico, brillante, pintoresco y alborotado hubiera adquirido un poco de gracia, y sobre todo, más ponderación, ya que en su tiempo no era posible aspirar a la elegancia clásica. A veces intenta hacer versos, versos horrorosos y casi ininteligibles, y, en cambio, cuando escribe en prosa saltan sin querer de su pluma ritmos de hexámetros, reminiscencias de Virgilio y San Eugenio. Vive en los últimos días de aquel siglo VII, que había empezado entre aplausos y luminarias y terminaba entre espasmos y angustias. La tempestad ruge al otro lado del Estrecho; ha muerto San Julián, el último de los padres toledanos; se han apagado las luces de las escuelas de Sevilla, Toledo y Zaragoza. Pero, en medio de la oscuridad, resistiendo a todas las furias del vendaval, queda aún en las montañas leonesas, esta luz solitaria, último destello del renacimiento isidoriano.

Justo PEREZ DE URBEL
benedictino

LA VIDA RELIGIOSA

Domingo de Pasión

Cur frendent populi? concidat error!
Laus tibi, Christe,
Jesu magna, Deus, quæstio mundi.

"¿Por qué rugen los pueblos? ¡Fuera [el error,
y gloria sea a ti, oh Cristo,
oh Jesús Dios, deseo supremo de la [humanidad!"

Sedulio

Velos morados cubren ya de tristeza la frondosa alegría qu rodeaba a las imágenes. El templo, en su interior, se recompone con ademán austero, como si se quisiera impedir que el ánimo de los fieles escapara a países de luz por el ilustre ventanal de los retablos.

Parece que, a partir de este momento, la Iglesia tiene el propósito de retener el espíritu de piedad cautivo frente a una idea. Y en realidad es eso.

En la emoción litúrgica se opera hoy un cambio más profundo que esa mutación externa que introduce en los templos el velo donde se apaga la voz de los altares. Hay cierta tensión vibrante, un algo de congoja en el gesto litúrgico de la Iglesia.

Desde el comienzo de la cuaresma, los textos de las misas manifestaban dos nobles afanes: el uno, disponer a los públicos penitentes de otros tiempos para su reconciliación en la Semana Santa; el otro afán, lleno de ternura, era el de preparar últimamente a los catecúmenos para recibir el bautismo en la noche del Sábado Santo.

Para los antiguos penitentes públicos —y hoy, para todos, porque todos caemos en malas tristezas—, la Iglesia, al comienzo de los días de ayuno, ponía un poco de ceniza sobre el beso de fuego del pecado, y dejaba en los labios pecadores aquella súplica que tiembla en las dulces melodías gregorianas, esas tenues brisas de acentos músicos: —«No te acuerdes, Señor, de nuestras culpas; acúdenos con tu misericordia, porque nos hemos quedado extremadamente pobres.»

Palabras de verdad muy dolorosa: el pecado es pobreza porque, después de todo lo que le dimos, sólo deja en nosotros una noticia de escarnio: la noticia de nuestro vacío.

Para los catecúmenos, la liturgia cuaresmal tiene la blanda intención de una promesa en una caricia, el ritmo blando de una canción de cuna.

Como una madre que lee a su chiquito altas historias de provecho y de gozo, la Iglesia, con los Evangelios en sus venerables manos, va leyendo poco a poco, en cada una de las misas de cuaresma, la vida pública de Cristo, y sus palabras de milagro.

Ahora bien: como en la elección de estas lecturas se guarda, aunque sin porfiado rigor, un cierto orden cronológico, y como al llegar a este día las lecturas se refieren ya a los últimos meses de la vida del Maestro al doblar hoy la página en el relato evangélico, la Iglesia escucha el grito temido, la amenaza de muerte contra Cristo, y, por un momento, parece que olvida todo lo demás: se viste de duelo y su atención dolorosa se dirige más insistente, más tensa, hacia el riesgo del Señor.

He aquí el momento de la vida de Jesucristo que recoge el evangelio del domingo de Pasión; este domingo donde, en otros tiempos, muy lejanamente, en el siglo tercero, comenzaba lo que hoy llamamos cuaresma.

Era, allá por el otoño: el último que Jesús había de pasar en este mundo. Por aquellos días celebraban los judíos la fiesta de los «Tabernáculos», fiesta muy popular y algarera, que recordaba a los hebreos la estancia del pueblo de Israel en el desierto al salir de la cautividad de Egipto.

Una turba inmensa de peregrinos se mezclaba en el Templo y en las calles con los moradores de Jerusalén, y llenaban la ciudad de alborozo durante los ocho días de la festividad. Pero entonces, en medio del estallante regocijo, saltaba de unos a otros, entre luces o en chasquidos de odio, un recuerdo y un nombre: el Maestro.—¿Por qué no ha venido?, se preguntaban. ¿Vendrá todavía? Y se producían disputas con este motivo.

Pero Jesús iría. Las más concluyentes afirmaciones de su divinidad las había hecho en Jerusalén, y por modo solemne. Ahora que las circunstancias eran graves por el odio de la Sinagoga, tenía que hacer una nueva afirmación con palabras gravísimas.

Y así, mediadas ya las fiestas, Jesús aparece en el Templo, y comienza a enseñar:

En las ceremonias de esta solemnidad, como el Templo carecía de agua viva, se recogía procesionalmente, y en cubeta de oro, de la alberca de Siloé. Y el Señor, al contemplar la ceremonia exclamaba: —«Aquel que tenga sed, que venga a mí y beba, y de su seno saldrán arroyos de agua viva." Entre los modos de festejo, figuraban las luminarias y procesiones con antorchas; y Jesús decía entonces: —«Yo soy la luz del mundo: el que me sigue no camina en tinieblas, porque tiene luz de vida.»

Mientras el Señor desarrollaba en discursos estas noticias de asombro, las turbas se agolpaban en torno suyo, y muchos de los judíos aceptaban su doctrina. Pero entre las turbas, agazapados en arteros rencores, con mirada de luces crueles en sus ojos malignos, estaban también los príncipes de la Sinagoga, casi todos saduceos y fariseos.

Estos nombres señalan primeramente a dos sectas judías de aquel tiempo; pero son dos sectas vivaces entre todos los hombres, dos razas perpetuas: la raza de los que ponen toda su vida en el pasmo de los sentidos, y la de los que ponen toda su religión en la estilización devota de los gestos.

Unos y otros mordían los discursos del Señor, primero con preguntas arteras, mañosas; después con sarcasmos enfermos de ira refrenada; pero, al fin, derribados una y otra vez por la palabra victoriosa de Jesús, sueltan su odio en atropello de injurias y amenazas.

Cuando ya morían los días de estas fiestas, la figura del Señor se percibe en los textos evangélicos como envuelta en luces cárdenas. Una crispación de odio le va cercando más apretadamente con intención lanzada, irrefrenable; y así, cuando al día siguiente se presenta en el templo, sus enemigos le rodean, hostiles, con descaro, como puntas de flechas.

No quisieran dejarle hablar, y le interrumpen a cada momento; pero el Señor es la Palabra, y lo que tiene que decir, lo dice. El evangelio de este domingo recoge el final dramático de aquel discurso, y en él una noticia magníficamente luminosa y buena.

Como Jesús llegara a decir: —«El que guardare mi palabra no morirá jamás», los judíos le llaman endemoniado. Abrahán murió, y murieron los Patriarcas, ¿va a ser éste más que Abrahán?

Y Jesús les responde: —"Abrahán, vuestro padre, deseó con ansia ver mi día, y lo vió, y se alborozó de gozo."

Esta declaración espléndida y de sentido universal, alegra el rencor de los fariseos: Una pregunta más, y su odio puede adquirir forma legal y caer como la muerte sobre el blasfemo.

Se acercan cautelosos. El Señor los conoce y les mira. Con temor de perder la presa, preguntan suavemente: —"¿Aún no tienes cincuenta años y has visto a Abrahán?»

Jesús no esquiva la respuesta con palabras oblicuas. Quiere hacer la afirmación que se le pide con disimulo, aunque se le pide para poder condenarle, y la hace de manera inequívoca y solemne: —«En verdad, en verdad os digo que antes que Abrahán existiese, Yo existo.»

Entonces se operó el milagro del diablo: el milagro que obra el absurdo en el mal. Los que acudían a El con sus ciegos, sus tullidos, sus enfermos, sus muertos, para que sobre ellos manifestara un poder divino, ahora, hostigados irritadamente, se lanzan contra El para matarlo en el Templo mismo, porque en sus palabras acababa de manifestarse como Dios.

No pudieron matarlo por entonces, porque el día de su muerte, próximo ya, le había señalado El, no los judíos.

El encuentro de sentimientos contrarios que alzan su tumulto en torno del Maestro en los evangelios de estos días, se perpetúa en la historia. Una inmensa multitud llega sedienta a beber en sus labios la Vida; otros quieren cegar y pecan contra la Luz.

A lo largo de los tiempos, sigue a Jesucristo, perdidamente loca, una jauría de odio, los lebreles del mal; pero también para éstos será siempre verdad aunque no la quieran, aunque la maldigan, la noticia dulce y tremenda que dió el Señor: El deseo de Abrahán y el confuso deseo de la humanidad entera, el dolor de los siglos, es el deseo de ver su día. Y todos lo verán.

Rafael ALCOCER

Es el martes, 12 de Nisán, el último día del ministerio evangélico de Jesús, el día de las controversias supremas, de las tremendas parábolas, de las invectivas y maldiciones. El día precedente Jesús arrojó del Templo por segunda vez a los profanadores de la casa de Dios; hoy, de mañana todavía, se puso a enseñar en el Templo. Fuera de sí, de furor y de envidia, los príncipes de los sacerdotes, los escribas y los ancianos del pueblo—las tres clases que constituían el Sanedrín—se acercan a Jesús y le preguntan quién le ha dado autoridad para enseñar y mandar en el Templo. Este momento es el que ha representado magistralmente W. Hole. Supone el artista, con razón, que esta controversia tuvo lugar en uno de los grandes atrios exteriores del Templo, cuya construcción, comenzada cuarenta y nueve años antes, todavía no había entonces terminado, ni había de termina jamás enteramente, según los planos primitivos.

Epístola y Evangelio

Epístola de San Pablo Apóstol a los Hebreos (9, 11-15).—Hermanos: Cristo, habiéndose presentado como sumo sacerdote de los bienes futuros, por medio del mayor y más perfecto tabernáculo, no hecho de manos, esto es, no de esta creación, no con sangre de cabrones y novillos, sino con la propia sangre, entró por una sola vez en el Sancta Sanctorum, logrando eterna redención. Porque, si la sangre de cabrones y de toros y la ceniza de becerra espolvoreada santifica para la limpieza de la carne (legal) a los contaminados, ¿cuánto más la sangre de Cristo, que por el Espíritu eterno se ofreció a sí mismo inmaculado a Dios, limpiará nuestra conciencia de las obras muertas para rendir culto a Dios vivo? Y por esto El es mediador de un nuevo testamento, a fin de que, interviniendo la muerte para pagar el rescate de las transgresiones incurridas bajo el primer testamento, reciban los llamados la promesa de la herencia sempiterna.

Secuencia del Santo Evangelio, según San Juan (8, 46-59).—¿Quién de vosotros me puede probar pecado? Si digo la verdad, ¿por qué vosotros no me creéis? El que es de Dios oye las palabras de Dios; por eso vosotros no oís, porque no sois de Dios. Replicaron, pues, los judíos y le dijeron: ¿No decimos bien nosotros que eres samaritano y tienes demonio? Respondió Jesús: Yo no tengo demonio, sino que honro a mi Padre y vosotros me deshonráis a mí. Pero yo no busco mi gloria; hay quien la busque y la vindique. En verdad, en verdad os digo: el que guarda mi palabra no verá jamás la muerte. Dijéronle, pues, los judíos: Ahora sí que vemos que tienes demonio. ¿Conque murió Abraham y los profetas y tú dices: el que guarde mi palabra no verá jamás la muerte? ¿Acaso eres tú más que nuestro padre Abraham que murió? Y murieron también los profetas; ¿por quién te tienes a ti mismo? Respondió Jesús: Si yo me glorifico a mí mismo, mi gloria nada es. Es mi Padre quien me glorifica, el cual decís vosotros que es vuestro Dios. Y no le conocéis, pero yo le conozco, y si dijera que no le conozco, sería como vosotros, mentiroso. Pero le conozco y guardo su palabra. Abraham, vuestro padre, se llenó de entusiasmo para ver mi día; lo vió y se regocijó. Dijéronle entonces los judíos: No tienes aún cincuenta años y has visto a Abraham? Díjole Jesús: En verdad, en verdad os digo: antes que Abraham fuese hecho existo yo. Entonces cogieron piedras para echarlas contra El, pero Jesús se escondió y salió del templo.

Cultos para hoy y mañana

DIA 2.—Domingo de Pasión.—Santos Francisco de Paula, Nicecio, Abundio y Urbano, cfs.; Apiano, mr.; Santas Teododosia, virgen, y María Egipciaca, pen.

La misa y oficio divino son de la dominica, con rito semidoble y color morado.

Adoración Nocturna.—Corpus Christi.—Lunes, Sanguis Christi.

Ave María.—A las 12, misa, rosario y comida a 72 mujeres pobres.—Lunes, a las 12, misa, rosario y comida a 40 mujeres pobres costeada por don José E. del Valle.

Cuarenta Horas (Iglesia de la Pasión). Lunes, parroquia de los Santos Justo y Pástor.

Corte de María.—De las Maravillas, en su verdadera y primitiva imagen que se venera en Príncipe de Vergara, 21, y Santos Justo y Pástor y en su iglesia. De la Providencia, iglesia de Jesús. Del Auxilio, San Lorenzo. De los Angeles, parroquia de Nuestra Señora de los Angeles.—Lunes, Del Buen Consejo, San Isidro (P.). De las Escuelas Pías, Escuelas Pías de San Antonio Abad y San Fernando.

Parroquia de las Angustias.—A las 12, misa perpetua por los bienhechores de la parroquia.

Parroquia de San Antonio de la Florida.—A las 8, 9, 10, 11 y 12, misas; en la de 8, 11 y 12, explicación de Doctrina Cristiana; a las 9, misa de comunión para los jóvenes de la Juventud Católica, y en la misa de 10, exposición del santo Evangelio.

Parroquia del Buen Consejo.—De 7 a 11,30, misas cada media hora; a las 8, misa parroquial con explicación del Evangelio.

Parroquia del Carmen (C. Aragón, 40). A las 9 y a las 11, misas.

Parroquia de San Luis.—Empieza una novena al Santísimo Cristo de la Fe.—A las 10,30, misa solemne y sermón por don Lucio Herrero. A las 6,30 t., Exposición, estación, rosario, sermón por don Diego Tortosa, novena, preces, Santo Dios, reserva y Miserere.

Parroquia de San Miguel.—A las 8, misa y explicación del Evangelio; a las 9, misa; a las 10, la mayor; 11, misa para los colegios; 11,30, para los obreros y explicación doctrinal.

Parroquia de Nuestra Señora del Pilar. Cultos en honor del Corazón de Jesús. A las 9,30, misa de los catecismos y sermón por don Antonio López; a las 10, explicación del santo Evangelio por el señor Cura; a las 11, sermón doctrinal por don Mariano Benedicto.

Parroquia de María [illegible] a las 6,30, 8, 9, 10 y 11; en la [illegible] cación del Evangelio y en la [illegible] licación doctrinal.

[illegible] de Santiago. — Durante las [illegible] 30, 12 y 1, plática doctri- [illegible] mayor con explica-

PERSIANAS
LINOLEUM - SALINAS
Carranza, 5. Teléfono 3237

ción del Evangelio por el señor Cura. Por la tarde, a las 6,30, continúa el septenario a Nuestra Señora del Mayor Dolor, predicando don Francisco Terrero.

Agustinos Recoletos (P. Vergara, 85). De 6,30 a 12, misas de media en media hora. En la de 10, plática catequística y en la misa de 11, explicación del Evangelio. De 3 a 4 t., catequesis.

Beato Orozco (G. Porlier).—De 6,30 a 11, misas cada media hora. La de 10,30 para los niños de la catequesis.

Bernardas del Sacramento (Sacramento, 7).—Cultos dedicados al Corazón de Jesús.—Por la tarde, Exposición, estación, rosario, plática, ejercicio del mes y reserva.

Buena Dicha.—A las 8, misa e instrucción catequística; a las 9, misa y exposición del Evangelio del día y en la misa de 10, plática apologética.

Capilla de la V. O. T. (San Buenaventura, 1).—A las 8,30, misa de comunión. A las 5 t., exposición, estación, corona franciscana, plática por el R. P. Fr. Juan R. de Legisima, bendición, reserva y procesión con la imagen de N. S. P.

Calatravas.—8,30, misa de comunión general para la V. O. T. de San Francisco de Paula y bendición papal.

Concepcionistas Jerónimas (Lista, 29).—A las 6,30, 9,15, 10 y 12, misas rezadas. De 9 a 12, Exposición de S. D. M.

Escuelas Pías de San Fernando.—Continúa el septenario a Nuestra Señora de las Angustias.—A las 6,30 t., Exposición, corona dolorosa, letanía, sermón por el R. P. José Manuel Fidalgo, ejercicio de septena, reserva, Stabat Mater.

Góngoras.—A las 10, misa cantada en honor de Santa Bibiana.

Iglesia de la Pasión (Cuarenta Horas). A las 6, Exposición; a las 10, misa solemne y a las 5 t., solemnes completas y procesión de reserva.

Templo de Santa Teresa (plaza de España).—En las misas de 7 y 12, explicación del santo Evangelio.

NOVENAS EN HONOR DE NUESTRA SEÑORA DE LOS DOLORES

Parroquias.—San Antonio de Padua (Florida): Todas las tardes, corona dolorosa, sermón que predicará el R. P. Eduardo Dodero, ejercicio y stabat mater.—Buen Suceso: 6 t., Exposición, corona dolorosa, sermón por el R. P. Carmelo de la Cruz, septena, reserva y stabat mater.—Del Carmen: A las 5 t., Exposición, estación, corona de Nuestra Señora, sermón por don Mariano Moreno, novena, siete dolores, reserva y salve.—Del Carmen (C. Aragón, 40): A las 6 t., solemnes cultos en honor de Nuestra Señora de los Dolores.—Covadonga: A las 6,30 t., corona dolorosa, sermón por don Avelino Gómez Ledo, ejercicio del septenario y stabat mater.— De los Dolores: 10, misa solemne; 6,30 t., Exposición, estación, corona dolorosa, sermón por don Vicente Mayor, septena, reserva y bendición con el Santísimo.—Santa Cruz: 6 menos cuarto tarde, Exposición, rosario, sermón por don Ramón Molina Nieto, novena, reserva y stabat mater.—San Ginés: 6,30 t., Exposición, estación mayor, corona dolorosa, letanía, credo, salve, sermón, don Jesús García Colomo, septena, Tantum Ergo, reserva y stabat mater.—San José: 10, misa solemne. A las 6 t., Exposición, rosario, ejercicio, sermón por don Enrique Vázquez Camarasa, Santo Dios, reserva y salve.—San Ildefonso: A las 6 t., Exposición, estación, corona, septena; predicará todos los días don Rafael Sanz de Diego.—San Millán: 10, misa mayor; a las 6,30 t., Exposición, estación, corona dolorosa, sermón a cargo de don Martín Pérez Carbonell, novena, reserva, stabat mater.—Del Pilar: A las 6 t., vía crucis, corona dolorosa, sermón por don Mariano Benedicto, ejercicio y stabat mater.—Del Purísimo Corazón de María: A las 7 t., corona dolorosa, ejercicio correspondiente y stabat mater cantado.—Santiago: 6,30 t., continúa el septenario a Nuestra Señora del Mayor Dolor, predicando don Francisco Tenreiro.—Del Salvador y San Nicolás: A las 6 t., Exposición, estación, corona dolorosa, sermón por don José Suárez Faura, ejercicio de los siete dolores, reserva.—Santa Teresa y Santa Isabel: A las 6 t., Exposición, corona dolorosa, sermón por don Joaquín María Escribano Bellido, ejercicio, gozos dolorosos y stabat mater.

Iglesias.—Agustinos Recoletos (P. Vergara, 85): A las 6,30 t., corona dolorosa, ejercicio y cánticos. — Calatravas: a las 10 y 11 menos cuarto, misa solemne y Exposición; 11,30, corona dolorosa y novena; 12, rosario; 6,30 t., Exposición, estación mayor, corona dolorosa, sermón por don Enrique Vázquez Camarasa, novena, reserva, salve.— Clarisas de San Pascual: 5,30 t., estación, corona dolorosa, sermón por el R. P. Modesto Barrios, septena, Santo Dios, reserva y stabat mater.—Cristo de la Salud: 11, misa solemne; 11,30, trisagio, novena. A las 6,30 t., Exposición, estación, corona dolorosa, sermón por don Ramón Molina Nieto, novena, reserva y stabat mater.—Esclavas del Sagrado Corazón de Jesús (Cervantes, 17): A las 5 t., corona dolorosa, sermón por el R. P. Agustín Romero, bendición y stabat mater.—San Fermín de los Navarros: 8,30, misa de comunión y ejercicio del septenario. A las 6 t., Exposición, corona franciscana, sermón, septenario, Santo Dios, reserva y stabat mater.—Servitas (San Leonardo): 6 t., solemnes cultos y sermón a cargo de don Rafael Sanz de Diego.—Templo de Santa Teresa (plaza de España): A las 6,30 de la tarde, corona dolorosa y sermón que predicará el reverendo padre Antolín de la Virgen del Carmen.

DOMINGO DE CUARESMA

Parroquias. — Santa Bárbara: 5,30 t. Vía Crucis cantado, rosario y plática doctrinal.—Santa Cruz: 6 t., santo rosario y Vía Crucis.—San Martín: Al anochecer, santo Rosario y ejercicio de Vía Crucis.

Iglesias.—Beato Orozco: 6 t., ejercicio de Vía Crucis después de la reserva.—Bernardas del Sacramento (Sacramento, 7): A las 5 t., Exposición, estación, rosario, sermón por don Hipólito Vacchiano, miserere y reserva.—Clarisas de San Pascual: A las 5 t., estación, rosario, sermón, reserva y salmo miserere.—Esclavas (Martínez Campos, 6): A las 5,30 tarde, solemnes cultos de Cuaresma y sermón por don Rogelio Jaén. —Jesús Nazareno: A las 7 t.: Ejercicio de Vía Crucis.—Servitas (San Leonardo): A las 5 t., ejercicios de Cuaresma ,con visita de altares.—Templo de Santa Teresa (plaza de España): A las 6,30 t., rosario, meditación y Vía Crucis.

DIA 3.—Lunes.—Santos Pancracio, Benigno y Vulpiano, mrs.; Nicetas, Ricardo y Benito de Palermo, cfs.; Santas Engracia, vg. y Quionía, mrs. y Burgundófora, vg.

La misa y oficio divino son de la feria II de la dominica, con rito simple y color morado.

Parroquia de las Angustias.—A las 7, misa perpetua por los bienhechores de la parroquia.

Parroquia del Buen Consejo.—De 7 a 11, misas cada media hora.

Parroquia de los Santos Justo y Pástor (Cuarenta Horas).—8, Exposición; a las 10, misa solemne, y a las 6 t., estación, santo rosario y reserva.

Parroquia de Santa Teresa y Santa Isabel.—A las 8, misa de comunión para la Asociación de Animas.

LUNES DE CUARESMA

Parroquias.—Santa Bárbara: A las 6 tarde, ejercicio de Vía Crucis.—Santa Cruz: 6 tarde, santo rosario y Vía Crucis.—San Martín: Al anochecer, santo rosario y ejercicio de Vía Crucis.

Iglesias.—Clarisas de San Pascual: Todas las tardes, después de reservar, ejercicio de Vía Crucis.—Cristo de la Salud: Después del santo rosario de las 12 ejercicio de Vía Crucis.—Calatravas: Rezo del Santo Vía Crucis, después de la misa de 12.—Jesús Nazareno: A las 7 de la tarde, ejercicio de vía crucis.—Templo de Santa Teresa (P. España): A las 6,30 t., rosario, meditación y Vía Crucis.

Continúan las novenas anunciadas el domingo y en igual forma.

EJERCICIOS ESPIRITUALES

En la capilla de las Hijas de María Inmaculada para el servicio doméstico (Fuencarral, 113), empieza hoy una tanda de Ejercicios para señoritas, que terminará el día 8 del actual, a las ocho y media con una misa de comunión general, Bendición Papal y plática de perseverancia. Dirigirá los Ejercicios el R. P. Isidoro Grech. Todos los días, a las 11, santa misa; a las 12, meditación. Por la tarde, a las 4, lectura, estación al Santísimo; a las cuatro y media, plática, y a las cinco rosario y meditación.

—En el Santuario del Corazón de María, Buen Suceso, 22, empieza también hoy, a las cuatro de la tarde, una tanda de Ejercicios Espirituales para sirvientas. Dirigirá los Ejercicios el R. P. J. M. Ruiz.

—Otra tanda de Ejercicios para sirvientas comenzará mañana, día 3, a las seis de la tarde, para terminar el día 8 en la iglesia del Beato Orozco (Porlier, núm. 6). Dirigirá los Ejercicios el reverendo padre Agustín Barreiro. Todos los días, a las 10, meditación y plática, y por la tarde, a las seis, meditación y plática. El último día, a las ocho de la mañana, misa de comunión general.

—En la iglesia del Sagrado Corazón de Jesús (Caballero de Gracia, 38) se celebrarán Ejercicios Espirituales para caballeros, desde el día 6 al 9, ambos inclusive, del actual. Empezarán a las siete de la tarde y los dirigirá el P. José Cañizo, S. J. El día 9, festividad del Domigo de Ramos, se celebrará, a las ocho y media de la mañana, una misa de comunión general.

A estos Ejercicios asistirán los Congregantes de Nuestra Señora del Buen Consejo y de San Luis Gonzaga.

SANTA MISION

Del 2 al 7 de abril se celebrará una Santa Misión en la iglesia de San Manuel y San Benito. Todos los días, a las seis, plática doctrinal y sermón a cargo, respectivamente, de los reverendos padres Eusebio Negrete y Tomás Lahorra. El día 8, como término de la Misión, se celebrará una misa de comunión general, y se dará la Bendición Papal.

(Este periódico se publica con censura eclesiástica.)

PALMIL

Es el purgante ideal que los niños toman como una golosina. Tiene todas las ventajas del aceite de ricino y ninguno de sus inconvenientes

Exija siempre PALMIL, y desconfíe de las imitaciones.

CATARROS, TOS, FATIGA
JARABE MADARIAGA
BENZOCINAMICO SEDANTE
REMEDIO EFICAZ
Venta en farmacias Madrid y provincias

VINOS PUROS DE VID
Elaborados con uva y mostos seleccionados. Sauternes, Ostrero, Moscatel. Tinto Fino y Especiales Dulce y Seco para Misa.
A. SERRANO.—Paseo del Prado, 48. Servicio a domicilio.—Teléfono 71007.

335 PLAZAS A OPOSICION
de auxiliares y oficiales de Instrucción pública, con 2.500 y 3.000 pesetas. No se exige título para auxiliares. Instancias hasta el 15 de abril. Exámenes en septiembre. Se admiten señoritas. Para programas oficiales, que regalamos, "Contestaciones y preparación con Profesorado del Cuerpo en "Instituto Reus", Preciados, 23, y Puerta del Sol, 13, Madrid. En las últimas oposiciones a dicho Cuerpo obtuvimos el número 1 y 35 plazas.

-KUH
Libros de hojas cambiables
Producto nacional
El mejor libro de hojas cambiables
MADRID Alcalá, 4. Tel. 94531 BARCELONA Balmes 16. Tel. 16787

FAJAS a 25 ptas. Sagasta, 12. Envíos provincias. Catálogo gratis. BEM

M. MINERO — ORTOPEDICO
Constructor de aparatos de ortopedia. Príncipe, 28. 12209. (Frente a San Ignacio.)

LIMONADA IDEAL
PURGANTE, del Dr. CAMPOY. Eficaz y no sabe a medicina. FARMACIAS

LA URBANA Y EL SENA
COMPAÑIA DE SEGUROS ACCIDENTES
MADRID: Peñalver, 5. Teléfono 12960
BARCELONA: Vía Layetana, 49. Teléfono 22105
Industriales, Comerciantes, Agricultores
Aseguramos a todo su personal
MUERTE — INVALIDEZ — INCAPACIDAD
Previstos por ley obligatoria del 1.° abril 1933
Pedid informes a nuestra Central o a los directores particulares de cada capital de provincia.

CRONICA DE SOCIEDAD

En la capilla reservada de la parroquia de Santa Bárbara, y en la mayor intimidad por el luto que la novia guarda por el fallecimiento de su madre, se ha verificado la boda de la encantadora señorita Mercedes Gómez-Acebo y de Carlos, con el joven don Félix Ortiz de Urbina y Velasco.

Apadrinaron a los contrayentes, la madre del novio, doña Aurea Velasco, y el padre de ella, don José Gómez-Acebo, y fueron testigos, por ella, sus tíos don Manuel de Carlos y don Felipe Gómez-Acebo y sus hermanos don Fernando y don Gonzalo, y por el novio, su padre don Máximo Ortiz de Urbina, sus tíos don Manuel Ortiz de Urbina y don Alberto Velasco, su hermano político don Jesús Guinea y don Julio Rodríguez.

Los novios han salido en viaje de bodas para Zaragoza y otras capitales.

—En Bilbao, a los señores de Truan (don Rafael), ha sido pedida la mano de su hija Elvira, por los señores de Piñeiro y para su hijo don Guillermo.

=Ha dado a luz felizmente un robusto niño, la señora de Ruiz de la Prada (don Manuel).

El recién nacido es el quinto hijo (cuarto varón) habido en el matrimonio del caballero de Santiago, arquitecto don Manuel Ruiz de la Prada y Muñoz de Baena, hijo de los señores de Ruiz de la Prada (don Manuel) y de su joven esposa Ana María Sanchiz Calatayud, hija de los marqueses de Montemira, quienes se casaron en Madrid el 8 de junio de 1926.

—Se ha verificado en Barcelona el bautizo del hijo recién nacido de los marqueses de Alfarrás, al que se le ha puesto el nombre de Juan Manuel.

—Se ha celebrado en Sevilla el bautizo de la cuarta hija de los señores de Esquivias y Salcedo (don Rafael), nacida ella Carmen García del Cid, sobrina de los condes de Halcón. Fué madrina de la neófita la marquesa viuda de la Motilla, tía de la pequeña.

=Se encuentran enfermos en Barcelona, el marqués de Casa-Pinzón y su hija la señora de Magaz y Fernández de Henestrosa, nacida Matilde del Río-Pinzón.

Noticias diplomáticas y viajes

Toda la colonia norteamericana en Madrid ofrecerá un banquete de despedida al embajador de los Estados Unidos y a Mrs. Irwing Laughlin, en el Hotel Ritz, el próximo día 6, a las nueve y media. De los detalles de este banquete-homenaje informará a quien interese el capitán Walter G. Ross, calle de Sevilla, número 8 moderno, teléfono 11662.

Mr. Laughlin ha sido embajador en Madrid desde hace cuatro años, y en breve plazo llegará a la capital de España Mr. Claude Bowers, que es el nuevo embajador de los Estados Unidos nombrado por el Presidente Mr. Roosevelt.

=Han llegado: de Sevilla, la señora viuda de Domínguez Pascual, hermana de la marquesa de Nervión; de Zaragoza, la bella señorita Pilar Escobar y Dronda.

—Se han trasladado: de París a Bilbao, la señorita Pilar Careaga; de Canfranc a San Sebastián, los marqueses del Sobroso, los señores de Brunet (don Eduardo) y la señorita de Marqueze; a San Sebastián a Lourdes, la duquesa de la Conquista y la marquesa de Puñonrostro; de Barcelona a Palma de Mallorca, la marquesa viuda de Hijosa de Alava; de Jerez a Sevilla los condes de Villamiranda.

Marcharon: a Pamplona, el conde del Vado; a Sevilla, los marqueses de Santaella.

Fallecimiento de una hija de los condes de Riudoms

En París, donde residen actualmente sus padres, los condes de Riudoms, acaba de fallecer la niña María Teresa Pérez Seoane y Roca de Togores.

La pequeña fallecida era la última hija habida en el matrimonio de don Juan Pérez Seoane y Roca de Togores, conde de Riudoms, y su segunda esposa, doña Angustias Roca de Togores y Pérez del Pulgar, y había nacido en Biarritz en los últimos días de septiembre de 1931.

A los padres y hermanos enviamos nuestro pésame.

Otras necrológicas

Por el alma de don Ramón de Aguinaga y Arrechea, que falleció el 27 del pasado mes, se celebrarán durante varios días misas y funerales en distintos puntos de España.

—Mañana hace años que murió doña María Zamora y Cerecedas, en cuyo sufragio y en el de su esposo don Celedonio del Val y Cerecedas, conde del Val, se dirán misas en Madrid.

—Mañana también hace años que murió doña María del Amparo Latorre del Castillo, de Sáez de Tejada, y por su alma se dirán misas en Madrid.

—Mañana, aniversario del ingeniero naval, excelentísimo señor don Gonzalo Rubio Muñoz (q. e. p. d.). En sufragio suyo se dirán misas en Madrid, Ferrol, Granada y Cartagena. Nuestro pésame a su distinguida viuda e hijo, el capitán de Ingenieros, don José.

CASIMIRA ORGAZ
MODAS
Presenta su nueva colección de modelos
CONDE XIQUENA, 13.

†

SEPTIMO ANIVERSARIO
DE LA SEÑORA

DOÑA VISITACION URANGA DEL VALLE

QUE FALLECIO EL 3 DE ABRIL DE 1926

Después de recibir los auxilios espirituales y la bendición de S. Santidad

R. I. P.

Su director espiritual, el reverendo padre Laria (S. J.); su esposo, don José Eduardo del Valle; su hijo, don Antonio del Valle y Díaz Uranga, e hija política doña Gertrudis García del Valle

RUEGAN a sus amigos la tengan presente en sus oraciones.

Todas las misas que se celebren el día 3 del corriente en la iglesia de San Ignacio, la comida a los pobres en el Ave María y las 40 horas, serán aplicadas por el eterno descanso de su alma.

Hay concedidas indulgencias por varios señores Prelados en la forma acostumbrada. (A. 7)

Oficinas de Publicidad: R. CORTES. Valverde, 8, 1.°—Teléfono 10905.

CERA-BELLIDO
HIJO DE FRANCISCO BELLIDO
Es la más importante ANDUJAR
Fábrica de velas. (Jaén)

†

LOS EXCMOS. SEÑORES

Doña María Zamora y Cerecedas

Y

Don Celedonio del Val y Cerecedas

CONDES DEL VAL

Fallecieron, respectivamente, el 3 de abril de 1927 y el 14 de enero de 1898

Habiendo recibido los Santos Sacramentos y la bendición de Su Santidad.

R. I. P.

Las misas de mañana, día 3, en la iglesia de Nuestra Señora de la Coniolación (Valverde, 17), y en la parroquia de Santa Teresa y Santa Isabel (Chamberí), serán aplicadas en sufragio de sus almas.

Sus sobrinos y demás parientes

RUEGAN a sus amigos les encomienden a Dios Nuestro Señor.

Varios reverendísimos Prelados concedieron indulgencias en la forma acostumbrada. (4)

"SAPIC".—Peligros, 7.—ESQUELAS

†

XIII ANIVERSARIO DEL EXCMO. SEÑOR

DON LUIS TORRES RIVAS

Ex enviado extraordinario y ministro plenipotenciario de Méjico en Noruega, caballero gran cruz de San Olaf, comendador de Isabel la Católica, caballero de la Legión de Honor, de la de Santa Ana de Rusia y otras muchas condecoraciones

QUE MURIO EN EL SEÑOR EL DIA 4 DE ABRIL DE 1920

Habiendo recibido los Santos Sacramentos y la bendición de S. S.

R. I. P.

Su desconsolada viuda, la excelentísima señora doña Presentación de la Bastida; hermanos y hermanos políticos (ausentes); madre política, la excelentísima señora condesa viuda de Ardales del Río; hermanos políticos, condes de Ardales del Río; tíos, primos, sobrinos y demás parientes

RUEGAN a sus buenos y numerosos amigos encomienden su alma a Dios Nuestro Señor.

Se dirán misas el día 5 del corriente en Santa Teresa y Santa Isabel (Chamberí), San Fermín de los Navarros, con alumbrado al Santísimo por la tarde; Padres Paules, Redentoristas, María Auxiliadora del Corazón de María, parroquia de Carabanchel Alto; Angeles Custodios todos los días 4 de cada mes; la comida del Patronato de Enfermos y misas en Burgos, Salamanca y Ciudad Rodrigo, serán aplicados por el eterno descanso de su alma.

Su excelencia el Nuncio Apostólico de Su Santidad y varios señores Cardenales, Arzobispos y Obispos se han dignado conceder indulgencias en la forma acostumbrada.

(A. 7)

OFICINAS DE PUBLICIDAD: R. CORTES. VALVERDE, 8, 1.° Tel. 10905

†

PRIMER ANIVERSARIO
LA SEÑORA

DOÑA JOSEFA MAIZ Y ULACIA

FALLECIO EN MADRID EL DIA 4 DE ABRIL DE 1932

HABIENDO RECIBIDO LOS SANTOS SACRAMENTOS Y LA BENDICION APOSTOLICA DE SU SANTIDAD

Q. E. P. D.

Su esposo, don Jesús López; hijos, doña Josefa, doña Rosario, doña María Luisa y doña Trinidad; hermana, doña Emilia Sanz y Ulacia; hermanos políticos, don Francisco López, don J. Manuel de Oráa y doña María Luisa Flores; sobrinos, sobrinos políticos, primos y demás parientes

SUPLICAN a sus amistades se sirvan encomendarla a Dios en sus oraciones.

Todas las misas que se celebren el martes día 4, en la iglesia de Jesús, PP. Capuchinos, serán aplicadas en sufragio del alma de la finada.

El funeral de cabo de año se celebrará el martes día 4 en la iglesia parroquial de San Jorge de Santurce (Vizcaya).

Tribunales

UNA LEY QUE NO SE CUMPLE

Los porteros de los ministerios civiles están disgustados. Traemos hoy su disgusto a esta sección de "Tribunales", porque entre esos porteros están los que prestan servicio en el Palacio de Justicia. Si la injusticia es mala y fea siempre, parece que lo es más acentuadamente cuando son gentes humildes las que la padecen. Si estos humildes sirven a la Justicia en su Palacio, la injusticia resulta, además de muy mala y muy fea, un poquitín escandalosa.

Porteros de los ministerios, ujieres del Palacio de Justicia... con sus bellos uniformes, en los que el oro enriquece discreto la severidad del azul marino; con sus finos espadines al cinto; con la blancura impecable de sus manos enguantadas; de cintura fácil para la reverencia; cuidadosos como maestros de ceremonias de que se guarde en las Salas la debida compostura; magníficos de ademán y de voz cuando despejan las Salas de lo criminal, en las que el público suele esperarse demasiado..., dan una sensación de bienestar y de satisfacción interior que les perjudica. Nadie creería que están descontentos. Y, sin embargo, lo están. Y parece que tienen razón para ello.

El 29 de julio último las Cortes aprobaron una ley en la que se ordenaba la formación del "escalafón general del Cuerpo de porteros civiles, colocando a cada uno en la categoría y sitio que le corresponda, tomando como base para ello el mayor tiempo de servicios civiles prestados al Estado en propiedad". Porque ocurre que, tal como el escalafón está formado ahora, se dan casos de porteros con muchos años de servicios situados, sin razón para ello, por bajo de otros más modernos.

Quedó con aquella ley sancionado el remedio del malestar que padecía la corporación de los porteros. Pero—en esto pero está la razón del disgusto de estos funcionarios—la ley que las Cortes aprobaron en julio del 32, a estas fechas del año 33 no se ha cumplido todavía, aunque no le han faltado excitaciones al Gobierno para ello, producidas en el mismo salón de sesiones del Congreso.

Novación de contratos

Ante la Sala de lo civil del Tribunal Supremo se ha celebrado días pasados la vista de un recurso en que se planteaba una interesante cuestión relacionada con el problema de la novación de contratos.

Doña L. E. prestó a don I. F. dos títulos de la Deuda perpetua interior, de un valor nominal de 50.000 pesetas, y fallecido éste sin devolver dicho préstamo, sus herederos otorgaron documento privado reconociendo a favor de doña L. E. una deuda de 25.000 pesetas.

Reclamada dicha deuda solidariamente de los herederos de don I. F., uno de éstos se opuso a la demanda, alegando novación de contrato, por estimar que había cambiado el objeto de la obligación, desde el momento en que lo prestado fueron unos títulos de la Deuda, y lo que se reconocía en el documento era una deuda menor, consistente en una cantidad en metálico, por lo que debía considerarse contraída la nueva obligación con carácter mancomunado.

Planteada esta cuestión en el recurso de casación por infracción de ley, el Tribunal Supremo ha fallado de conformidad con las pretensiones de doña L. E., sostenidas en el acto de la vista por el letrado don Moisés Garrido, sentando la doctrina de que la reducción de la cuantía de la deuda no supone transformación objetiva de ésta, ni, por consecuencia, novación de la obligación primitiva.

Marruecos y Colonias

Los ingleses se quejan del régimen de justicia que hay en Tánger

TANGER, 1.—La Asamblea legislativa celebró sesión, en la que hubo un acalorado debate acerca de la concesión de licencia por dos meses a un recaudador. Por fin fué otorgada la licencia con todo el sueldo, en contra de una propuesta del delegado español. La opinión censura el hecho de que la Asamblea se ocupe casi exclusivamente de estas cuestiones de funcionarios.

Se asegura que los delegados ingleses que van a Londres llevan una propuesta relacionada con la creación de un Tribunal Mixto, pues la colonia inglesa se queja del régimen de justicia que hay en Tánger, tan distinto al que se practica en Inglaterra.

Parece confirmarse que entre los nuevos impuestos que proyecta establecer la Administración figura uno sobre los billetes de lotería española.

Folletín de EL DEBATE 25)

CLAUDE VELA

RAYO DE LUZ

(NOVELA)

(Traducción expresamente hecha para EL DEBATE por Emilio Carrascosa)

morada, edificada en uno de los lugares más pintorescos de la ciudad, tenía un bello nombre: se llamaba El Biar, que quiere decir El Naranjal.

Más allá, al otro extremo del Fuerte del Emperador, entre las primeras estribaciones del elevado monte Sahel, El Naranjal yergue su colina de color de esmeralda poblada de bosques, perfumada por las flores de los pensiles, en un clima seco y más fresco que el de la orilla del mar, cuyas aguas, no obstante, se contemplan desde los ajimeces del maravilloso palacete árabe. En El Naranjal hay espléndidos jardines principescos y más de una villa suntuosa.

El "auto" continuaba avanzando por un camino que se retorcía en vueltas y revueltas, como una sierpe, y la señorita de Mazeuil, sentada al lado del "baquet", ocupado por Mauricio, se dejaba embriagar por el aire fresco y embalsamado de la noche que le acariciaba el rostro. De pronto le [illegible] a su compañero:

—¿No te parece que [illegible] muy despacio?

—No; por Dios—objetó [illegible] de Boissière—; llevamos una velocidad pr[illegible] no exagerada.

—Tengo deseos de c[illegible] muchacha—. ¡Anda, Mauricio, m[illegible] de prisa! El padrino va descabezando un sueño y probablemente no se enterará de nada.

—¡Pero, chiquilla! —respondió el joven abogado—. Tienes unos caprichos un tanto peligrosos, y que no sé si debo complacer.

—¿Por qué?

—Porque, aunque estoy seguro de mi dominio del coche, no quiero exponerme a un accidente. ¿Dónde dejas mi responsabilidad?

Y como viera que Isolina hacía un mohín contrariado, añadió:

—¿Tanta prisa tienes por llegar a El Naranjal? Me gustaría saber a quién esperas encontrar en el palacio del caid para que sientas impaciencia tan viva.

—¡Habrá estúpido, más que estúpido?—protestó Isolina—. Me gusta la velocidad por la velocidad misma; eso es todo, y demasiado lo sabes tú.

Mauricio, acostumbrado a oírse llamar estúpido por su joven amiga, se echó a reír y respondió:

—Por mucho que sea mi deseo de complacerte, no me decido a correr el albur de que vayamos a rompernos el bautismo. ¡Figúrate lo bonita que estarías con la cara llena de arañazos!

—Está bien—replicó la señorita de Mazeuil fingiendo enfado y acurrucándose en su asiento—. Puesto que eres tan gentil que no quieres darme gusto, guardaré una cosa que pensaba enseñarte y que he traído ex profeso.

Mauricio de Boissière, aunque hombre, sintió picada su curiosidad, como Isolina había supuesto.

—¿Qué es lo que me ibas a enseñar? Dímelo.

—No. De ninguna manera.

—Te lo ruego. No seas terca...

—No lo seas tú. Ya sabes las condiciones.

—Pero es que mi responsabilidad y mi conciencia...

—¡Mauricio, por Dios, no seas exagerado!—le interrumpió la joven—. El camino está desierto, libre de obstáculos, seco, sin baches; no hay el más pequeño peligro...

—Vamos a cuentas — exclamó el joven abogado en trance de claudicar—; y si yo accedo a lo que me pides, ¿me dirás de lo que se trata?

—Desde luego; eso ni se pregunta.

—¿No me engañarás después?

—Palabra de honor que no.

Mauricio de Boissière pisó el acelerador y el coche se lanzó como una flecha. Los eucaliptos, los cactus y las mimosas que bordeaban el camino a ambos lados pasaban vertiginosamente. Isolina de Mazeuil, muellemente recostada en su asiento, entreabiertos los labios húmedos y rojos, aspiraba con delicia el aire impregnado de perfumes de las noches africanas.

—Ahora—dijo Mauricio, atento al volante—, cúmpleme la promesa que me has hecho. Me parece que es justo.

—¿Tan poca confianza te inspiro que ya reclamas el cumplimiento de mi compromiso?

—No es eso, precisamente. Pero soy hombre práctico, y te pido que me pagues.

—Sí, hijo, sí; ya sabes lo que dice la canción de Mr. James, y yo añado que el que paga, descansa.

—No tengo inconveniente, sin embargo, en concederte algún crédito de tiempo, durante el cual serás mi deudora...

—¡Quita allá!—exclamó Isolina en el tono de broma en que venían sosteniendo la animada charla—. Me aterran las deudas, y prefiero pagar al contado. En fin, puesto que tú has metido el pie en el acelerador para darme el gusto de ir de prisa, justo es que yo satisfaga tu curiosidad. Lo que tenía que decirte es que me he metido de hoz y de coz en una aventura. Pero entiéndeme que sin buscarla.

—¿Tú? ¡A ver, a ver! Eso tiene todas las trazas de ser muy interesante.

—Y tanto. Como que se trata de que Jorge de Orignac ha recibido por conducto del editor de su libro, una carta que si no es una ardiente declaración de amor, le falta muy poco.

—¡Magnífico! Las circunstancias quieren colaborar contig[illegible]

—No te entiendo.

—¡Pues claro, mujer! Esa carta te da el asunto de una nueva novela, que supongo que te apresurarás a escribir. Un argumento basado en un equívoco, rodeado de un misterio lleno de encanto y al que tu pluma puede buscarle desenlace en un drama o en una apoteosis. ¿Necesitas más para escribir una novela estupenda, que el público habrá de leer con avidez? Pero dame algún otro detalle...

—Más tarde. He traído la carta en mi bolso de mano, y cuando estemos en el palacio de Si Mohamed te la entregaré para que la leas a tu sabor; puedo adelantarte que vale la pena...

—¡Oh! Lo supongo.

—Sí, la muchacha firmante de la carta debe de ser una chiquilla adorable...

—Entonces será necesario que tome algunas precauciones antes de leerla. No quiero exponer a mi corazón al peligro de ser víctima de un flechazo.

—Tómalo a broma, si quieres, pero todo pudiera ocurrir. Y ahora adquiramos la seriedad propia del caso, porque estamos llegando; se trata de hacer una entrada verdaderamente triunfal en los suntuosos salones de Si Mohamed Ali ben Ali.

* * *

Isolina de Mazeuil entró del brazo de su padrino el coronel de Journac en el fastuoso vestíbulo de El Naranjal, abierto a los invitados del caid argelino.

El Naranjal era una antigua morada del más puro estilo árabe, un palacio en el que los mármoles de los patios, los jaspes de los surtidores, los artesonados de los techos, los tallados zócalos de madera y los lustrosos mosaicos competían en valor artístico, haciendo del palacete un verdadero museo; era la residencia de Si Mohamed, sin duda alguna, una de las más puras joyas del arte argelino, sólo comparable a la soberbia catedral, y al antiguo Arzobispado, y al palacio de invierno del gobernador y a otros dos o tres edificios igualmente maravillosos.

En medio de los vastos parterres desbordantes de rosales y de heliotropos, no lejos de un bosquecillo de naranjos del que tomaba su nombre, y que impregnaba el aire tibio de la noche de un penetrante perfume de azahares, la elegante villa de Si Mohamed ofrecía un escenario único para la fiesta que el caid hombre de gustos refinados, daba en honor de sus amigos.

En los salones estrechos y largos, a la moda árabe, alfombrados con regios tapices y en cuyo decorado predominaban las sedas joyantes, era ya numerosa la concurrencia. Los grupos, en los que se mezclaban los sobrios uniformes militares y los espléndidos trajes de los moros notables, los severos fraques del elemento civil y las suntuosas galas de las damas, discurrían animadamente, formando un conjunto por todo extremo brillante. El señor de Journac, que conocía a todos los presentes, porque mantenía relaciones de amistad con todas las familias del gran mundo argelino, distribuía al pasar apretones de manos o inclinaciones de cabeza, que Isolina subrayaba con el regalo de su encantadora sonrisa.

A la entrada del segundo salón, en el dintel de la puerta, Si Mohamed Ali ben Ali recibía a sus huéspedes con esa suprema cortesía, llena de elegancia irreprochable, que caracteriza a los hijos del Islam. Al ver a su viejo amigo el señor de Journac, el caid apresuróse a salir a su encuentro solemne y majestuoso, con sus ojos ardientes y su barba larga y negrísima, en la que la cincuentena había tejido ya alguna hebra de plata. El blanco albornoz echado hacia atrás sobre los hombros, dejaba ver la veste de terciopelo bordada en oro y constelada de condecoraciones, el amplio pantalón abombado y las altas botas de cuero rojo.

—¡Al fin! — exclamó el caid con visible alegría—. Llegué a temer por un momento que mi viejo y buen amigo, para quien guardo el afecto de un hermano, me negara el placer de su presencia en la fiesta. Pero

(Continuará.)

ANUNCIOS POR PALABRAS

Hasta diez palabras........ 0,60 ptas.
Cada palabra más........ 0,10 »
Más 0,10 ptas. por inserción en concepto de timbre.

ESTOS ANUNCIOS SE RECIBEN EN:

Nuestra Administración, Alfonso XI, núm. 4, y en
Los Tiroleses, S. A., Peligros, 2.
La Prensa, Carmen, 13, principal.
Publicitas, S. A., Avenida Pi y Margall, 9.
Librería Fernando Fe. Puerta del Sol, 15.

Sin aumento de precio

ABOGADOS

ABOGADO, Tomás Baudín. Travesía Belén. 2. Consultas; cuatro-seis. (T)

SEÑOR Cardenal, abogado. Consulta, tres-siete. Cervantes, 19. Teléfono 13280. (8)

AGENCIAS

CERTIFICACIONES Penales, últimas voluntades, nacimiento. Andía. Farmacia, 6. (T)

ALMONEDAS

CAMISAS "Roma". Inmejorable, Popelín Inglés, 8,90. Carrera San Jerónimo, 8. (V)

LIQUIDACION comedores, despachos, alcobas, armarios sillerías, pianos, espejos. Traspaso comercio con edificio. Leganitos, 17. (20)

LIQUIDACION muebles lujo, dormitorios, comedores, tresillos, estilo moderno, precios baratísimos, por dejar negocio; liquidación verdad. Atocha, 27, entresuelo. (V)

¡NOVIAS! Buenas camas bronce, plateadas, doradas, muchos muebles; todo muy barato. Desengaño, 20. Veguillas. (10)

MUEBLES Gamo. Los mejores y más baratos. San Mateo, 3. Barquillo, 27. (4)

GRANDES rebajas en abril. Liquidamos ¡¡lujoso comedor, aparador, trinchero, mesa, seis sillas, 325!! ¡Estupendo comedor jacobino, 450!! Santa Engracia, 65. Losmozos. (8)

¡¡NOVIOS!! Alcoba, armario dos lunas, cama dorada, dos mesillas, 350; alcoba jacobino, 450. Santa Engracia, 65. Losmozos. (8)

MUEBLES todas clases, baratísimos, camas doradas. Valverde, 26. (8)

ALMONEDA particular, último. días, cuadros, abanicos, tallas antiguas, cuadros Salaverría, magníficos bronces, comedor-alcoba, lujosos muebles. Herráiz. Urge terminar. Plaza Independencia, 3, bajo. Diez a una; tres a seis. (2)

MARCHA forzosa, hoy, mañana, muebles título. Despacho, comedor, bargueño, perchero, saloncito, cuadros, lámparas. Gómez Baquero, 31; antes Reina. (2)

COMEDOR, desde 125 pesetas. Marqués de Leganés, 5. Esquina Ancha. (V)

DESPACHO español, 300 pesetas. Marqués de Leganés, 5 (esquina Ancha). (V)

MUCHOS muebles, baratísimos. Marqués de Leganés, 5. Esquina Ancha. (V)

LIQUIDACION verdad, camas doradas con 10 a 25 por 100, menos de su precio. Valverde, 8 (rinconada). (10)

ALQUILERES

CAMISAS "Roma". Inmejorable. Popelín Inglés, 8,90. Carrera San Jerónimo, 8. (V)

SILLAS, alquilo para toda clase de fiestas y reuniones. Divino Pastor, 5. Teléfono 95851. (T)

MAGNIFICOS pisos lujo, orientación Mediodía, todos adelantos, confort, precios rebajados. Abascal, 27 y 25. (A)

TIENDA vivienda, dos huecos, cueva, 75 pesetas. Porvenir, 14. (T)

CUARTO, todo confort, calefacción central, teléfono, ascensor, baño. (Inmediato Serrano-Goya). Claudio Coello, 72. (T)

PISOS amueblados, casas nuevas, muebles nuevos. Teléfonos 58237, 33943, 52608. (T)

CASA nueva, 105-140, calefacción central, baño, 8 piezas, "Metro" Ríos Rosas, tranvías 17-45. Alenza, 8. (T)

BUEN exterior, 325 pesetas. Blasco Ibáñez, 68. Antes Princesa. (T)

BARRIO Salamanca. Moderno, bajo soleado. Calefacción, teléfono, baño, etcétera. Moderado. Ayala, 61. (4)

LOCAL para garage, depósito, taller. Lemus, 1, esquina Espejo. (4)

SEÑORITA desea piso céntrico o cerca Glorieta Bilbao, económico. Martini. Montera, 15. Anuncios. (16)

14 piezas confort, 63 duros. Rodríguez San Pedro, 60. (D)

CUARTO, todo confort, mucho sol, once habitaciones, 55 duros. Martín Heros, 71. (16)

EXTERIOR siete habitables, calefacción central, gas, teléfono, 55 duros. Goya, 34. Contiguo Templo Concepción. (16)

PISO diez piezas, gas, 30 duros. (Próximo Moncloa). Gaztambide, 31. (3)

ALQUILO cuartos exteriores, próximos varias líneas tranvías, y cerca del Mercado de La Paz. Lagasca, 64. (3)

EXTERIOR, seis habitables, calefacción central, gas, teléfono, 45 duros. Alberto Aguilera, 5. (16)

JUNTO Gran Vía cuarto confortable, 190. Concepción Arenal, 3. (2)

CUARTO, siete habitables, mucho sol, vistas Rosales, ascensor, gas, 25 duros. Ferraz, 53. (T)

PRIMERO exterior, 8 piezas, 30 duros. Claudio Coello, 65. (T)

TIENDA amplísima, muy céntrica, sótanos, salón. Moya, 6. plaza Callao. (T)

MAGNIFICO piso, mejor sitio barrio Salamanca, inquilino único, siete balcones, amplias habitaciones, confort. Propio Academia, Colegio, análogo. Precio ventajoso. Razón: Señor Navarro. Claudio Coello, 68. Teléfono 55164. De 3 a 5. (T)

PISOS modernos, todo confort, familias reducidas. Covarrubias, 10. (15)

PISO 25 duros, todo confort, baño, habitaciones amplias, "Metro", tranvía, sótanos muy baratos. Feijóo, 4, 6 y 8. (15)

HERMOSO, amplio, entresuelo. Plaza República, 2. (A)

CUARTOS muy baratos, todo confort. Altamirano, 42. (A)

11 duros. Precioso bajo, 2 balcones, gas. Martínez Izquierdo, 10. ("Metro" Becerra). (3)

PIANOS de alquiler, perfecto estado. Precios módicos. Oliver. Victoria, 4. (3)

CUARTOS económicos, clarísimos, hermosa terraza, "Metro", siete servicios tranvía. Glorieta Quevedo, 2. (2)

JUNTO plaza Callao, para almacén o semejante, cuatro departamentos, semisótano, 128. Miguel Moya, 4. (2)

NECESITO dos habitaciones, preferible tres, para oficina. Apartado 4.085. (2)

ALQUILASE hotel, todo confort, garage, azotea. Domingo Fontán, 7. Colonia Iturbe (final Hermosilla). (2)

EXCELENTE exterior, calefacción central, baño, gas, teléfono, 360, apropiado extranjeros. Otro 190. Velázquez, 65. (2)

PIANOS y pianolas alquiler, desde 15 pesetas al mes. Aeolian. (V)

ALQUILASE piso exterior, todas comodidades, en Goya, 73, 55 duros. (T)

LUJOSO cuarto, techos altísimos, once habitables, más servicios, buhardilla, calefacción central, agua caño libre, gas, teléfono piso, escalera alfombrada, libres patio amplísimo, higiénico. Todo incluído, 90 duros. Serrano, 51. (T)

NAVE amplia. Propia industria, almacenes, laboratorios, imprenta, talleres, alquilo barato. Núñez Balboa, 92. (T)

PRINCIPAL. Nueve piezas, 65 pesetas. Núñez Balboa, 92. (T)

EXTERIOR, confort, siete habitaciones, rebajado. Torrijos, 21, duplicado. (3)

ALQUILO hotelito, económico. Chamartín. Escribid: 11111. Prensa, Carmen, 16. (2)

ALQUILASE pisito amueblado, familia católica, sin niños. Paseo Delicias, 30. (T)

LOCALES industria, garages, alquilo. Pacífico, 22. (T)

ALQUILO bonito piso exterior, todo confort, amueblado, 250. Teléfono 95035. (T)

DESPACHO, bien amueblado, 100 pesetas. Libertad, 4, principal. (E)

HOTEL en lo mejor final Cuesta Perdices, alquílase, todos servicios modernos. Castellana, 10. Teléfono 50234. (E)

AUTOMOVILES

CAMISAS "Roma". Inmejorable, Popelín Inglés, 8,90. Carrera San Jerónimo, 8. (V)

NEUMATICOS ocasión, los mejores. Santa Feliciana, 10. Teléfono 36237. (21)

ALQUILER automóviles lujo, bodas, abonos, viajes, excursiones con autocar. Ayala, 13, moderno. (20)

¡¡NEUMATICOS!! El más barato de España. Casa Codes. Carranza, 20. (21)

DESEO "auto" pequeño, ocasión. Apartado, 836. (16)

¡¡¡CUBIERTAS!!! Reparación y recauchutado garantizado. Especialidad gigantes. Invar. Alberto Aguilera, 18. (3)

COMPRO a particular conducción americano. Teléfono 59055. (6)

VENDESE coche alemán Limousine, perfecto estado. Arenal, 22, portería. (3)

300 coches particulares, dispone Bolsín Automóviles, Príncipe, 4. Relaciona compradores, vendedores. (5)

ENSEÑANZA conducción automóviles, motocicletas, mecánica, cincuenta pesetas. Escuela Automovilistas. Alfonso XII, 56. (2)

AUTOMOVILISTAS: Accesorios, lubrificantes, neumáticos, taller recauchutado. Marsan. Castelló, 14, Madrid. (T)

PISTONES Lynite, legítimos, patente Nelson, procedencia americana. Urculo y Compañía. Almagro, 3. (3)

ESCUELA choferes "La Hispano". Conducción mecánica, Citroen, Ford, Chevrolet, Renault, otras marcas. Santa Engracia, 4. (2)

CAMISAS "Roma". Inmejorable, Popelín Inglés, 8,90. Carrera San Jerónimo, 8. (V)

CAFES

"CAFE Viena". Luisa Fernanda, 21. Restaurant selecto. Salón bodas, banquetes. Buena orquesta. (2)

CALZADOS

CALZADOS crepé. Los mejores. Se arreglan fajas de goma. Realtores, 10. Teléfono 17158. (24)

COMPONED bien vuestro calzado. Augusto Figueroa, 22, junto al estanco. (T)

COMADRONAS

PROFESORA Mercedes Garrido. Asistencia embarazadas, económicas, inyecciones. Santa Isabel, 1. (20)

ANA Mateos, profesora partos, practicante, trabajo con especialista. Hospedaje embarazadas. San Bernardo, 3, principal. Teléfono 96873. Consulta económica; de siete a ocho. (5)

EMBARAZO, faltas menstruación, matriz, reconocimiento gratuito. Hortaleza, 61, tercero. (2)

MARIA Mateos, profesora partos. Consultas, hospedajes embarazadas. Autorizada. Carmen, 33. Teléfono 96871. (2)

ASUNCION García, profesora acreditada, consultas, hospedaje autorizado embarazadas. Consulten provincias. Felipe V, 4. (2)

PARTOS. Estefanía Raso, asistencias embarazadas, económicas. Mayor, 40. (11)

COMPRAS

MUEBLES, trajes, objetos, porcelana, máquina coser, pago extraordinariamente. Recoletos, 12. Teléfono 55788. Adolfo. (3)

ALHAJAS, papeletas del Monte. Paga más que nadie. Granda. Espoz y Mina, 3, entresuelo primero. (20)

PARTICULAR, pago bien, cuadros, miniaturas, porcelanas, libros, bibliotecas. Teléfono 96656. García. (11)

NO venda nada sin avisarme. Compro mobiliario pisos enteros, objetos arte, condecoraciones, objetos oro, plata, ropa caballero, máquinas coser, escribir, bicicletas, "cines", libros, alfombras. Pagándolo bien. Ballester. Teléfono 75748. (7)

COMPRA toda clase muebles, objetos, ropas, máquina coser, escribir, gemelos, prismáticos, restos mudanzas, buhardillas. Castro. Teléfono 73223. (7)

PAGO bien muebles, porcelanas, toda clase objetos. Sánchez. Teléfono 55857. (3)

PARTICULAR compra muebles, ropas, objetos, pago bien. Teléfono 75620. Martín. (8)

ATENCION: Compro muebles, ropas, objetos, plata, oro, máquinas coser y escribir, monturas, correajes, bastones de mando, voy a domicilio. Teléfono 75993. Gullón. (8)

LA Casa Orgaz: Compra y Vende alhajas oro, plata y platino, con precios como ninguna otra. Ciudad Rodrigo, 13. Teléfono 11625. (2)

COMPRARIA bicicleta, con cajón, propio reparto. Apartado 152. (2)

CASA Magro: Alhajas, escopetas, aparatos fotográficos, gramófonos, discos, máquinas escribir, coser, papeletas Monte. Fuencarral, 93. Teléfono 19633. (20)

VINDEL: Libros antiguos, grabados, encuadernaciones. Plaza Cortes, esquina Prado, 31. (21)

AVISO: no deshaga ni malvenda sus alhajas, objetos plata, oro, sin ver lo mucho que pagamos. Pez, 15, "Antigüedades", 17487, y Prado, 3, 94257. (21)

COMPRO alhajas oro, plata, platino, brillantes, dentaduras. Plaza Mayor, 23, esquina Ciudad Rodrigo. (3)

ALHAJAS, papeletas Monte, objetos oro, plata, antiguos y modernos. Pago todo su valor. Plaza Santa Cruz, 7. Platería. (2)

PARTICULAR compra libros y bibliotecas, avisos: Teléfono 13945. (2)

PIANO, cuarto cola, ocasión, compraría. Escribid: Bigas, Prensa. Carmen, 16. (2)

CONSULTAS

SECRETAS, urinarias, sexuales. Consulta particular, cinco pesetas. Hortaleza, 30. (5)

ANTIGUO Consultorio Doctor París. Romanones, 2. Piel, sífilis, blenorragia, complicaciones de la misma. Tratamientos modernos hasta completa curación matriz, embarazo. (2)

ANTIGUA Clínica de Santa Bárbara. Venéreo, sífilis, once a una, cuatro a nueve; obreros, una peseta. Fuencarral, 59. (Entrada Emilio Menéndez Pallarés, 2). (10)

ALVAREZ Gutiérrez. Consulta vías urinarias, venéreas, sífilis, blenorragia, estrecheces. Preciados, 9. Diez-una, siete-nueve. (4)

DENTISTAS

DENTISTA Cristóbal. Plaza del Progreso, 16. Teléfono 90603. (T)

ENSEÑANZAS

AUXILIARES Instrucción pública. Preparación "Academia Astrea". Jovellanos, 5. Teléfono 15815. (T)

COMERCIO, Bancos, cultura general. "Academia Astrea". Jovellanos, 5. Teléfono 15815. (T)

ACADEMIA Bilbao, Policía, Instrucción pública, Taquigrafía, Mecanografía (al quilo). Contabilidad, Idiomas, Dibujo. Fuencarral, 131. (20)

JOVEN inglés, lecciones inglés, francés a domicilio. Homes. Almagro, 19. (7)

235 plazas Instrucción pública, Bachillerato, Comercio, Magisterio, Laboratorios. Mecanografía seis pesetas. Taquigrafía, diez. Contabilidad, Gramática, Francés, Inglés, Dibujo, Cultura general 17 pesetas. Instituto Regina. Plaza Santo Domingo, 8. (21)

SEÑORITA francesa (París), diplomada, lecciones enseñanza rápida. Alcalá, 98, moderno. (T)

CANTO Ferré, tenor Impostación, Repertorio Opera, Zarzuela. Plaza República, 3. (Oriente). (4)

CULTURA general. Carrera Comercio, Taquigrafía, Contabilidad, Gramática, Dibujo, Idiomas, profesores especializados. Atocha, 30, sencillo, segundo. (7)

CONTADORES, Instrucción pública, Correos, Telégrafos, Policía, Academia Gimeno. Arenal, 8. (3)

ACADEMIA Central, Corte y Confección. Sistema Hoyos. Carrera San Jerónimo, 3. Clases desde seis pesetas mes. (3)

PARA ingresar Bancos, oficinas, comercio. Ortografía, Gramática, Aritmética, Contabilidad, Reforma letra, Caligrafía, Taquigrafía verdad, Francés, Mecanografía. Alumnas, alumnos. Clases tarde, noche. Escuela Preparaciones. Pez, 15. (5)

ACADEMIA Balmes. Bachillerato, Derecho, Magisterio, Policía, Estadística, Catastro, etcétera. Internado Católico, 6 pesetas. San Bernardo, 2. Teléfono 19236. (5)

CANTO. Enseñanza completa garantizada. Academia Simonetti. Pez, 6. (10)

INSTRUCCION pública. Preparación por grupos. Profesorado técnico especializado. Internado. Academia Central. Luna, 22. (10)

INGLES londinense. Clases particulares, 35 pesetas. Ray. Porlier, 15. Teléfono 56100. (T)

SEÑORITA parisina, joven, licenciada Sorbona. Lecciones francés. Pi Margall, 7. (2)

PROFESORA alemana enseña idiomas, traducciones, correspondencia. Hermosilla, 78. Teléfono 56444. (T)

PREPARACION particular, matemáticas ingreso Ingenieros. Descriptiva, 50 pesetas. Barquillo, 39. (E)

EXTRANJERA, clase alemán, inglés, económico. Avenida Menéndez Pelayo, 29, portería. (A)

APRENDER Taquigrafía no roba tiempo a otros estudios. García Bote (Congreso). (24)

PENSION y enseñanza para niños estudiantes, bachillerato. Estrella, 3. Colegio. (20)

IDIOMAS. Examine en cualquier librería eficacísimos Métodos "Parejo". Innecesario Profesor. (T)

DIRECTORA Colegio, recibe señoritas, niñas, perfeccionar idioma, playa francesa. Arturo Soria, 477. Ciudad Lineal. (2)

LOS mejores métodos para aprender inglés y francés, anglophone y francophone, 15 discos, 240 pesetas. Discos sueltos, plazos. Aeolian. (V)

TAQUIGRAFIA por Concepción Porcel. Perito taquígrafo y profesora de Taquigrafía, por oposición. Librería Hernando. Arenal, 11. (T)

TELEGRAFOS. Academia Rubio. Plaza Santo Domingo, 11 (frente Bola). (T)

ESPECIFICOS

LOMBRICINA Pelletier. Purgante delicioso para niños. Expulsa lombrices, 15 céntimos. (9)

GLUCOSURIA. Mejora el enfermo con Glycemal. Gayoso. Monreal. Fuencarral, 40. (T)

LAS señoras que sufren molestias propias de su sexo, usando Iodasa Bellot, encontrarán alivio a sus dolores, regulando las funciones propias de su organismo. Venta Farmacias. (22)

DENTICINA, primera, más antigua, 60 años, original Pablo Fernández Izquierdo. "El Niño" cura dentición. Laboratorio San Justo, 5. Farmacias, Droguerías. (V)

FILATELIA

COMPRO sellos España, colecciones, contra ofertas, precios mínimos. Armando Gómez. Hernando Colón, 9. Sevilla. (V)

FINCAS

Compra-venta

ADMINISTRADOR competentísimo, informaciones y garantías primer orden, ofrece su actuación y despacho a grandes Empresas y particulares. Señor Naranjo. Francisco Silvela, 16. (T)

CASA céntrica Madrid, tasada 550.000 pesetas se vende directamente comprador, recibiendo parte en finca rústica o urbana en Burgos. Dirigirse a don Florencio Sedano. Juzgado municipal. Burgos. (T)

VENDO casa Sierra económica, facilidades pago. Señora Lozano. Ferrer del Río, 4. (T)

SIN intermediarios Hotel Parque Metropolitano. Informará: García Yuste. Montesa, 47. (A)

VENDO, permuto, garage grande, céntrico, viviendas, surtidor gasolina, buena renta, facilidades. Tiene Banco 100.000. Lagasca, 62. (T)

PROPIETARIOS todos: Hoteles, solares, económicos, alrededores Madrid, facilidades pago. Arriendo viviendas campestres, locales, para establecimientos industriales, gran porvenir. Barquillo, 44. Papelería. Teléfono 34265. (21)

VERANEOS Avila: vendo casa amueblada, huerta, estanque grande, dependencias 30.000 pies; 30.000 pesetas. Teléfono 56774. (3)

VENDO mi hotel, jardín, garage, inmediato "Metro" Goya. Teléfono 56774. (3)

VENDO o permuto casa restaurada centro pueblo Vallecas, 9.300 pies, toda alquilada, renta líquida 1.700; precio 17.000 pesetas, con local a pto. industria o establo; facilidades pago o valores. Mañá. Valverde, 35. (4)

SE vende, facilidades pago o permuta chalet, nuevo, Somió (Gijón), calefacción, todas comodidades modernas, jardín, frutales, huerta. Detalles: "Hispania". Alcalá, 16. (Banco de Bilbao). (3)

VENDO casa centriquísima, 300.000 pesetas. Renta líquida 27.000. Apartado 12.215. (6)

FINCAS rústicas y urbanas, solares, compra o venta "Hispania". Oficina la más importante y acreditada. Alcalá, 16. (Palacio Banco Bilbao). (3)

PERMUTO solares Ciudad México, por casa o industria en España. Teléfono 93858. (8)

VENDO finca baratísima, toda alquilada, trato directo. Riego, 4. (T)

HOTELES, parcelas, en lo mejor final Perdices, véndense. Castellana, 10. Teléfono 50234. (E)

¡AVICULTORES! Vendo la granja Fontarrona, sita en Pozuelo. Puede adquirirse con 40.000 pesetas. Facilidades. Lucas. Teléfono 87. Pozuelo. (2)

CIUDAD Lineal, junto teatro, vendo hotel Bellavista, calefacción central, baño, garage, 44.000 pesetas, teléfono 56387. (T)

VENDESE casa espaciosa, soleada, con huerta, San José, 33. Torrelavega (Santander). Salcedo. (T)

VENDO casa Sierra, económica, facilidades pago. Señora Lozano. Ferrer del Río, 4. (T)

VENDO hotel, mejor sitio de Ciudad Lineal. Plaza de Matute, 6. (Ternerería). (T)

VENDO hotel Chamartín, todo confort, espléndido jardín, fachada carretera, o permuto por casa céntrica, sin cargas, 40.000 duros. Crespo. Apartado 12.075. (4)

OCASION: finca rústica Toledo, 4.000 fanegas, pastos, algo labor, bastante arbolado, aguas abundantes, casa, carretera, libre cargas, 25.000 duros. Villafranca. Génova, 4. Cuatro-seis. (3)

FINCAS rústicas, compro y cambio, por casas en Madrid. Brito. Alcalá, 94, Madrid. (2)

HIPOTECAS

CAMISAS "Roma". Inmejorable, Popelín Inglés, 8,90. Carrera San Jerónimo, 8. (V)

HUESPEDES

PENSION Ibiza. Recomendable a sacerdotes y familias. Peñalver, 7, segundo izquierda. (20)

PENSION Domingo. Aguas corrientes, confort, desde siete pesetas. Mayor, 9. (20)

CAMISAS "Roma". Inmejorable, Popelín Inglés, 8,90. Carrera San Jerónimo, 8. (V)

PENSION completa, habitación soleada, comida alemana. Sagasta, 12, segundo izquierda. (T)

PENSION económica. Peligros, 6. (4)

CEDESE habitación independiente, con balcón exterior a señorita, caballero, matrimonio y habitaciones interiores, económicas, con, sin. San Dimas, 7, segundo. (Noviciado). (4)

PENSION "La Confianza". Todo confort. Muy económica. Plaza San Miguel, 8, segundo derecha. (21)

PENSION Nueva Bilbaína. De 7 a 10 pesetas. Todo confort. Espoz y Mina, 17. (23)

PENSION Elías, todo confort, cocina selecta. Alfonso XI, 4, tercero derecha. Palacio de EL DEBATE. (T)

PENSION Castillo. Arenal, 23. Católica, muy económica, calefacción. Teléfono 11091. (T)

PENSION Gredola (antes Gredos). Precios económicos. Teléfono 15303. Pontejos, 2, tercero. (23)

SE arriendan tres amplias y soleadas habitaciones para dormir en casa de poca familia, personas respetables. Eduardo Dato, 25, entresuelo. (T)

PENSION Vienesa (Wiener Pensión). Todo confort. Conde Peñalver, 12. (6)

PENSION Filo; estables, viajeros, señoras, teléfono, calefacción, cuarto de baño, 7 pesetas. Plaza de Santa Ana, 17, principales. (3)

MAGNIFICAS habitaciones, con, sin, muy económicas, a personas serias. Atocha, 80. (3)

CEDERIA habitación, baño, teléfono, señorita pensionista, empleada, honorable. Torrijos, 32, primero, C. (5)

ALQUILO habitación casa confort, dos amigos, 7 pesetas. Razón: Conde Peñalver, 18, portería. (5)

ESTABLES, 5,50 a 8,75, confortabilísimos frente Palacio Prensa. Estudiantes, familias, gabinete, dos, tres amigos; calefacción. H. Baltymore. Miguel Moya, 6, segundos. (5)

HABITACION confortable matrimonio, dos amigos. Junto Retiro, "Metro" Goya. Lope Rueda, 13, provisional, segundo izquierda. (D)

EXTERIOR espléndido, económico, en familia, uno, dos amigos, baño, calefacción teléfono, suelo encerado. General Arrando, 10, bajo derecha. (Chamberí). (T)

PENSION Casado. Siete pesetas, calefacción, baño, teléfono. Conde Romanones, 3, principal. (V)

ALQUILASE gabinete exterior, confort, con, 6,50. "Metro", tranvía puerta. Torrijos, 34, tercero izquierda. (V)

PENSION para estables y viajeros (La Perla). Cruz, 42, principal derecha. (T)

PENSION Rodríguez. Especialmente para familias, con o sin pensión. Pensión completa, 10 a 25 pesetas. Calefacción, baño. Avenida Conde de Peñalver, 14-16. (T)

FAMILIARMENTE buena pensión, económica, ascensor, baño, terraza. Luchana, 36, ático. (8)

EN casa honorable alquílase habitación, con, sin. Churruca, 20, principal derecha. (8)

PENSION Areneros, matrimonio, amigos, familia, confort, 7,50. Alberto Aguilera, 5. (8)

SE ceden habitaciones. San Andrés, 14. Razón: portería. (4)

PARTICULAR, casa nueva, ascensor, individual, módico. Montserrat, 18, segundo, G. (4)

PARTICULAR, ofrece pensión económica. Divino Pastor, 25, principal derecha. (8)

COLINDANDO Gran Vía, pensiones céntricas y confortables, desde 7 pesetas. Miguel Moya, 4. Concepción Arenal, 3. (2)

PENSION Edel, todo confort, desde seis pesetas. Miguel Moya, 4, segundo, frente Palacio Prensa, esquina Gran Vía. (2)

ESPLENDIDO gabinete exterior, matrimonio, dos amigos estables. Serrano, 46, principal. (T)

PARA dos y otro individual, elegantísimos gabinetes frente Congreso. Comidas inmejorables, aguas corrientes, baño, calefacción, teléfono, ascensor. Carrera de San Jerónimo, 36, moderno. (T)

LUJOSA habitación caballero, agua corriente. Hortaleza, 22, primero. (D)

GABINETE confort a estable. Manuel Cortina, 6, principal izquierda. (16)

ALQUILASE alcoba confort, uno, dos amigos. General Porlier, 42, tercero, C. (E)

GABINETE exterior, económico, uno, dos amigos. Nuncio, 9, bajo izquierda. (E)

PARA matrimonios, familias, estables, con todo confort. Pensión. Barquillo, 36. (E)

GRAN pensión familiar, habitaciones para matrimonio. Alcalá, 35. (E)

ADMITEN dos, tres amigos, entre familia. Habitaciones mucho sol, baño, precio módico. Santa Engracia, 66, cuarto piso. (T)

PENSION Say Mary, antes Escribano, Pi Margall, 16, segundo duplicado, confort. (23)

SEÑORA sola gabinete señorita, con. Pérez Galdós, 2, primero derecha. (8)

EN familia económico, uno, dos amigos. Calle Huertas, 44, primero. (T)

PENSION Madrid-Galicia, confort. Barquillo, 15, segundo derecha. (E)

EN familia admito huéspedes, precio módico. Larra, 7. (E)

PADRE e hijo desean amplia habitación o dos en familia honorable, céntrico, ascensor, baño. Escribid: M. M. Prensa. Carmen, 16. (2)

LIBROS

SEÑORAS quieren auxiliar Religión, repartan Sermones impresos puerta iglesias, 0,65 centenar. Zaragoza. Coso, 86. Bilbao. Mensajero. (T)

SEÑORAS, caballeros: ¿Quieren favorecer Religión? Repartan Sermones callejeros 0,65 centenar. Zaragoza. Coso, 86. Bilbao. Mensajero. (T)

ALGUNOS enfermos escriben con letra especial. Entérese: "Peritación caligráfica". Alcázar. (T)

LUCIANO Panduro: "Nuevos Diálogos de los Muertos". "Como personajes más destacados figuran Carlo (Carlos III), Pancho (Maciá), Maholo (Azaña), El Gato Ossorio), Benave (Benavente), Pseudófilo (Heliófilo)..." ("La Independencia", Almería). "Humorismo, fina ironía, peores observaciones, son otros tantos aciertos. Por ejemplo, el sabroso modo de endosar Maholo a Miquelito la persecución Obispos y quema iglesias..., la sentencia de Plutón sobre Maholo..." ("Diario Rioja"). "Certera sensibilidad, aguda visión crítica." ("Informaciones"), 4 pesetas librerías. Depósito: Sociedad General Librería. Madrid. (2)

LECCIONES Apologética. Marín Negueruela, completísimo texto Religión. Librería Carmen, 14. (24)

MAQUINAS

MAQUINAS escribir, coser "Wertheim". Reparaciones, abonos. Casa Hernando. Avenida Conde Peñalver, 3. (21)

UNION Mecanográfica Española. Underwood, ventas, alquiler, reparaciones, abonos. Salud, 19. (4)

MAQUINAS escribir reconstrucción esmerada, esmaltándolas a fuego. Abonos mensuales de limpieza domicilio. Casa Americana. Pérez Galdós, 9. (T)

MAQUINAS escribir, contado, plazos, alquileres, abonos, reparaciones. Morell. Hortaleza, 23. (21)

MAQUINAS Singer. El mejor taller de reparaciones. Cava Baja, 26. (V)

OCASION: Las mejores máquinas Singer, garantizadas. Cava Baja, 26. (V)

CASA Ygea. Concesionaria exclusiva máquina escribir "Regina". Superjoya técnica moderna. Montera, 29. (T)

CASA Ygea. Academia de Mecanografía, amplios salones, máquinas superiores. Montera, 29. (T)

CASA Ygea. Gran taller de reparaciones, abonos de limpieza. Montera, 29. (T)

CASA Ygea. Venta de máquinas reconstruidas, todas marcas. Montera, 29. Sucursal: Cruz, 16. (T)

CASA Ygea. Venta máquinas ocasión, procedentes cambios. Montera, 29. Sucursal: Cruz, 16. (T)

MODISTAS

MODISTA económica, confecciones, abrigos, vestidos, creación modelos elegancia. Luisita. Príncipe, 19, principal. (T)

MARIE. Vestidos, abrigos. Especialidad trajes todas épocas, admito géneros. Marqués de Cubas, 3. (5)

MODISTA, vestidos desde 12 pesetas. Acuerdo, 31, entresuelo. Teléfono 42652. (2)

MODISTA económica, bordadora máquina. Apodaca, 9, segundo centro derecha. (8)

---

†

XXII ANIVERSARIO

LA SEÑORA

D.ª María del Amparo Latorre del Castillo de Sáez de Tejada

FALLECIO

EL DIA 3 DE ABRIL DE 1911

Habiendo recibido los Santos Sacramentos y la bendición de Su Santidad.

R. I. P.

La familia

RUEGA a sus amigos se sirvan encomendarla a Dios.

Las misas de once y once y media de mañana día 3, en las Religiosas de San Pascual, altar de la Purísima, y la de las diez en San Manuel y San Benito, serán aplicadas por su eterno descanso.

Varios señores Prelados han concedido indulgencias en la forma acostumbrada.

(3)

Esquelas: SAPIC, Peligros, 7

---

†

EL ILUSTRISIMO SEÑOR

Don Ramón de Aguinaga y Arrechea

Inspector General del Cuerpo de Ingenieros de Caminos, Canales y Puertos

FALLECIO EL 27 DE MARZO DE 1933

Habiendo recibido los Santos Sacramentos y la bendición de Su Santidad

R. I. P.

Su director espiritual, viuda, hijos, hijos políticos, nietos, hermanos políticos y demás parientes

RUEGAN a sus amigos encomienden su alma a Dios Nuestro Señor y asistan al funeral que se celebrará mañana lunes, 3 de abril, a las once de la mañana, en la parroquia de Santa Teresa y Santa Isabel (Chamberí) y a las misas que se celebrarán el día 5 en el Santo Cristo de la Salud, a las once y cuarto y doce menos cuarto (altar del Carmen); día 6, en el Perpetuo Socorro, de ocho y media a once y media; día 7, iglesia de Cristo Rey (Martín de los Heros, 95); a las siete y nueve, Exposición y bendición. Todas las que se celebren en la parroquia de Irún el día 5; el 6, en la parroquia y convento de Lesaca (Navarra); Esclavas del Sagrado Corazón de Burgos, así como la Exposición y bendición; Puerto de Sagunto (Valencia), Villarcayo (Burgos); las del día 7 en la capilla de la Marina y las del 8 en la parroquia de Fuenterrabía (Guipúzcoa); todos estos sufragios serán aplicados por el eterno descanso de su alma.

Hay concedidas indulgencias en la forma acostumbrada.

SAPIC. ESQUE[...] [...]OS, 7.

MUEBLES

ARMARIO jacobino, dos lunas biseladas, 100 pesetas. Mesillas, 14. Puente. Pelayo, 35. (T)

GRAN Bretaña. Camas y muebles. Plaza de Santa Ana, 1. (T)

MUEBLES, camas doradas, sastrería, tejidos, 10 meses plazo. San Bernardo, 89. (22)

NOVIAS: Duque de Alba, 6. Muebles baratísimos. Inmenso surtido en camas doradas, madera, hierro. (24)

MUEBLES y camas, todo nuevo, precios muy baratos. Torrijos, 2. (23)

GUARDAMUEBLES. Rubio, Leganitos, 8. Teléfono 18660. (T)

OPTICA

GRADUACION vista gratis, técnico especializado. San Bernardo, 2. (5)

GRATIS, graduación vista, procedimientos modernos, técnico especializado. Calle Prado, 16. (11)

OPTICAS Arnau. Proveedor Clero, Ordenes religiosas, 15 por 100 descuento, graduación vista gratis, personal competente. Plaza Matute, 4; Conde Romanones, 3, Madrid. (V)

RADIOTELEFONIA

RADIO Apolo, 3 válvulas, garantizados, 125 pesetas. Corredera. Valverde, 20. (3)

SASTRERIA

HECHURA de traje, buenos forros, 40 pesetas. Arrieta, 9. Sastre. (T)

TRABAJO

Ofertas

350-500 pesetas mensuales, trabajando mi cuenta, propio domicilio, localidades provincias. (Solicito representantes). Apartado 544. Madrid. (5)

MEDICO de guardia necesito. Escribid: Carretas, 3. Continental. Carlos. (V)

PARA representación y venta exclusiva en Madrid de conservas todas clases. Escribid: Portillo. Carretas, 3. Continental. (V)

CHICO, 15 años, falta. Escribid: Carretas, 3. Continental. Carlos. (E)

ENSEÑANZA conducción automóviles, motocicletas, mecánica, cincuenta pesetas. Escuela Automovilistas. Alfonso XII, 56. (2)

CASA italiana. Necesita personas ambos sexos, cualquier población, quieran ganar cientos de pesetas mensualmente fabricando sin aparatos, bebidas conocidas, gran consumo mismo, sabor marcas acreditadas, caras. L. Iglesias. Flor Baja, 5. (T)

COLOCACIONES particulares. Dependientes, cobradores, mecanógrafos, ordenanzas, porteros, 16.000 colocados. Costanilla Angeles, 8. (4)

COCINERO acreditadísimo, ofrécese fijo. Dentro, fuera. Inmejorables referencias. Teléfono 58391. (3)

CAPITALISTAS: Capital asegurado, adquiriendo (en Francia, sin exportar capitales), estupendas rústicas, produciendo. Tuduri. San Sebastián. (3)

HAGASE independiente, ganando mucho dinero en su casa, trabaje por mi cuenta. Solicito representantes provincias. Apartado 9.097. Madrid. (2)

NECESITANSE señoritas para trabajo manual. Preferible conocimiento pintura, modelado, dibujo. Dirigirse por escrito: J. L. Glorieta Bilbao, 4. Continental. (2)

FALTAN primeras oficialas fantasía. Serrano, 5. (2)

APORTANDO tres o cinco mil pesetas cedería "colocación bien retribuída". Negocio sin competencia Madrid. Sitio céntrico. Apartado 9.000. (T)

Demandas

OFRECESE cocinera y doncella, señorita española y francesa, para niños. Avenida Eduardo Dato, 25, entresuelo derecha. Teléfono 96200. (T)

OFRECESE cocinera y doncella, señorita francesa y española para niños. Centro Católico. Eduardo Dato, 25. (T)

DONCELLAS, cocineras, niñeras, amas, etcétera, facilitamos informadas. Agencia Católica Hispanoamericana. Fuencarral, 88. Teléfono 95225. (5)

NODRIZAS excelentes, precios moderados, amas secas, servidumbre, ofrecemos. Cabestreros, 5. (5)

CABALLERO inmejorables referencias, garantías ofrécese para administración, cajero, secretaria. Escribid: Trillo. Carretas, 3. Continental. (V)

A sociedades distribuidoras marcas de automóviles, se ofrece caballero especializado en importación y venta, excelentes relaciones agentes toda España. Escribid: Campillo. Carretas, 3. Continental. (V)

PARA clases particulares, bibliotecario, particular, oficinista, análogo, ofrécese sacerdote joven. Olivenza, Montera, 15. Anuncios. (16)

OFRECESE joven práctico correspondencia, contabilidad, bufete. Escribid: García. Prensa. Carmen, 16. (2)

CALEFACCIONES, todos sistemas. Reparaciones, montador técnico, particular, económico (Moreno). Teléfono 75993. (T)

PROFESOR especializado, económico, ofrécese repaso Bachillerato, latín, francés, matemáticas, piano, solfeo, dibujo. Apartado 851. (2)

OFRECESE cocinera, doncella, chica para todo, y doncella francesa, niños. Agencia Católica. Larra, 15; 15966. (3)

TRASPASOS

SE traspasa local céntrico, con dos escaparates. Razón: Mayor, 37, portería. (T)

TRASPASO buen negocio establecido sitio céntrico o admito socio. Informará: Señor Jiménez. Mayor, 62, tienda. (V)

COLEGIO de niñas traspaso en buenas condiciones con vivienda, buen sitio, renta baratísima. Razón: Carretas, 3. Continental. (V)

PASTELERIA, gran porvenir. Avenida E. Dato, 10. Informes tienda; 6-8 tarde. (T)

VARIOS

CAMISAS "Roma". Inmejorable, Popelín Inglés, 8,90. Carrera San Jerónimo, 8. (V)

MUDANZA con camionetas especiales, desde 15 pesetas. Teléfono 32244. (D)

PINTURA, revoco y blanqueo de patios. Teléfono 41296. (D)

JORDANA. Condecoraciones, banderas, espadas, galones, cordones y bordados de uniformes. Príncipe, 9, Madrid. (23)

CHOCOLATE de la Trapa, fabricado en el Monasterio Cisterciense, en Venta de Baños. Depósito para Madrid y su provincia. Segundo Iñiguez. Almacén de Coloniales. Zorrilla, 7. Teléfono 12465. (V)

EBANISTA tapicero económico, obra fina, composturas, colgaduras, fundas. Teléfono 33524. (T)

CHOCOLATE con nueces, avellanas y almendras, una peseta paquete. Manuel Ortiz. Preciados, 4. (20)

NECESITO socio capitalista verdad, bien dispuesto para negocios industriales-comerciales de rendimiento. Absténganse usureros. Soto. Flor Baja, 5. Teléfono 96223. (T)

FOSAS sépticas sanitarias, cemento armado, transportables, único sistema saneamiento hoteles, fincas rústicas, careciendo alcantarillado. Facturo provincias. Pidan folletos. Cimarme. Puente Segovia. Madrid. (23)

CABALLEROS, camisas, pyjamas, calzoncillos reformas, admito géneros. Arroyo. Barquillo, 15. (T)

COCHES niño, reparación general construcción inválidos. Cardenal Mendoza, última casa. Teléfono 74329. (4)

TINTORERIA Católica. "El Mosquito". Glorieta Quevedo, 7, antiguo (4 moderno). Teléfono 34555. ¡Ojo! Fíjense rótulo portada. "El Mosquito". (22)

500 pesetas garantizadas producen buena renta mensual, administración. Caballero Gracia, 28. (A)

COMUNION. Traje lana, banda, lazo o cordón y cruz, 42,50 pesetas. Postas, 21. Sastrería. (3)

PINTURA, revocos, empapelados, económicos. Pardiñas, 23. Teléfono 59009. (3)

CALLISTA Cirujana. Leonor Peña. San Onofre, 3. Teléfono 18603. (3)

VENTAS

CAMISAS "Roma". Inmejorable, Popelín Inglés, 8,90. Carrera San Jerónimo, 8. (V)

GALERIAS Ferreres. Echegaray, 27. Cuadros decorativos, cuadros colección, cuadros Museo, cuadros religiosos. Exposiciones permanentes. (T)

PIANOS y armoniums, varias marcas. Nuevos. Ocasión. Plazos, contado, cambios. Rodríguez: Ventura Vega, 3. (24)

CUADROS, antigüedades, objetos de arte. Exposiciones interesantes. Galerías Ferreres. Echegaray, 27. (T)

"PAJARERIA Moderna". La más surtida y barata, ver y creer. Conde Xiquena, 12. (24)

PARTIDA garbanzos castellanos, buena cochura y tamaño, desde 1,10 pesetas kilo, según cantidad. San Mateo, 22. (T)

VINDEL: Libros antiguos, grabados, encuadernaciones. Plaza Cortes, esquina Prado, 31. (21)

CAMAS todas clases, nuevas. Casa de las Camas. Torrijos, 2. (23)

CAMISAS "Roma". Inmejorable, Popelín Inglés, 8,90. Carrera San Jerónimo, 8. (V)

GRAMOFONO sport maleta, dos pares guantes boxeo, álbum-sellos 4.000, todo 150 pesetas. Benito Gutiérrez, 47, primero derecha. (2)

"EL Terrier". Pajarería. Alberto Aguilera, 3. Teléfono 43373. Perritos pekineses, foxterriers pelo duro, griffones, bassets alemán, mastines mancha y pirineos y de San Bernardo, Iriswolfhounds, lulús miniaturas, lobos policía, etc. Gatos Angora, monos y loros. Canarios alemanes blanco nieve, flautas del país y pájaros exóticos de todas clases. Próximamente importante remesa de perros pura raza importados todos con pedigrée. (V)

ENCICLOPEDIA Espasa. Todo lo publicado, 80 volúmenes. Verdadera ocasión. El Libro Barato. San Bernardo, 31. (2)

OBJETOS plata ley Monte Piedad. Almirante, 8. Platería. Teléfono 14553. (7)

VIGAS, tubos, chapas galvanizadas, carriles, balcones, rejas, puertas hierro, otros ocasión. Marugán. General Ricardos, 3. (7)

BICICLETAS Orbea, D'Agustín, contado, plazos, exposición venta. Casa Agustín. Núñez Arce, 4. (3)

TRAJES usados caballero, seminuevos, inmenso surtido, vendo económicamente. Núñez Balboa, 9, bajo izquierda. (3)

VENDESE grupo para baños electrolíticos. Arenal, 22, portería. (3)

VENDO radio continua tres lámparas, 300 pesetas; 24 metro muestra madera por uno, 250 pesetas. Bravo Murillo, 97. Velasco. (5)

CAMAS. Fábrica La Higiénica. Nuevos precios, nuevos modelos. Bravo Murillo, 48. (5)

CARAMELOS superiores desde 3 pesetas kilo. Los mejores, estupendos, 4,75. Venta desde 100 gramos. Fábrica La Oriental. Fuencarral, 29 moderno. Entrada portal. (5)

PIANOLAS y pianos, los más buenos y baratos. Ocasiones, alquileres. Aeolian. Conde Peñalver, 24. (V)

HA bajado el carbón: Antracita, 5,75; Galletilla, 5,50 saco 40 kilos. Clases superiores. San Vicente, 53. Teléfono 10903. (T)

CUADROS: El mejor surtido "Casa Roca". 11, Colegiata, 11. (T)

VENDESE cronómetro Marina y telescopios astronómicos, ocasión para aficionados o escuelas. Suero de Quiñones, 57. (T)

PIANO Ronisch cruzado. Plaza Santo Domingo, 11, principal. Sr. Rubio. (T)

FONO automático Aeolian con amplificador accionado con moneda. Toca 30 discos por las dos caras. Ocasión venta y alquiler. Aeolian. (V)

RADIOS 1932. Ocasiones ventajosísimas. Marcas Atwater Kent, Clarión Crosley. Telefunken. Descuentos hasta del 50 %. Aeolian. (V)

LIQUIDACION de discos, cinco discos diez pesetas. Aeolian. (V)

CINE sonoro portable, ocasión. Aeolian. (V)

PIANOS y pianolas de ocasión, varias marcas desde 250 pesetas. Aeolian. (V)

CAMBIAMOS radios corriente continua por alterna y viceversa. Aeolian. Conde Peñalver, 22 moderno. (V)

ATENCION: Radiorreceptores americanos, cuatro lámparas, recibiendo extranjero, 190 pesetas; para dos corrientes 215. Goya, 77, bajo. (3)

DERRIBO: Segovia, 26, toda clase materiales construcción, inmejorables, baratísimos. (2)

MAQUINAS escribir, varias seminuevas, mitad valor. Marqués Cubas, 8. (3)

EXPOSICION permanente de 500 canarios y hembras de las mejores razas alemanas a precios medio regalados. Malasaña, 18. (8)

MANTILLA blonda, negra, pendientes brillantes, vendo mitad valor. Alenza, 8, principal, C. (Junto Ríos Rosas); 11 a 3. (8)

200 máquinas para coser y escribir, de ocasión, últimos modelos, baratísimas. Casa Central: San Joaquín, 8 (casi esquina a Fuencarral). Teléfono 94403. (8)

ESTERAS, tapices, mitad precio. Limpiabarros coco, medida, para portales y "autos". Hortaleza, 76, esquina Gravina. Teléfono 14224. (4)

CAMISAS "Roma". Inmejorable, Popelín Inglés, 8,90. Carrera San Jerónimo, 8. (V)

VIENA

PASTELES, pastas, dulces. Viena Capellanes. Fuencarral, 128; Martín Heros, 35. (2)

PAN de Viena integral. Viena Capellanes. Atocha, 89; Arenal, 30. (2)

BOMBONES, caramelos. Viena Capellanes. Alarcón, 11; Génova, 25; Goya, 37. (2)

NOTAS GRAFICAS DE ACTUALIDAD

Tropas chinas que defienden el frente del Jehol

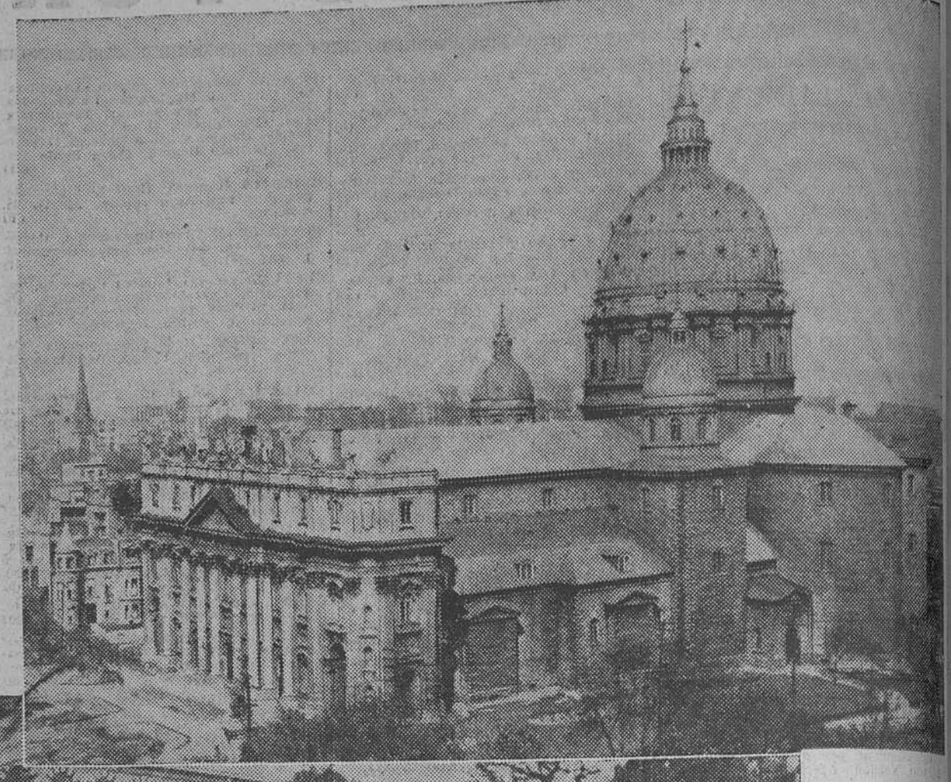

A la izquierda: Una calle de Cincinnati (Ohío) inundada por la crecida del río Ohío

A la derecha: La iglesia católica de Santiago de Montreal (Canadá), que ha destruído un incendio

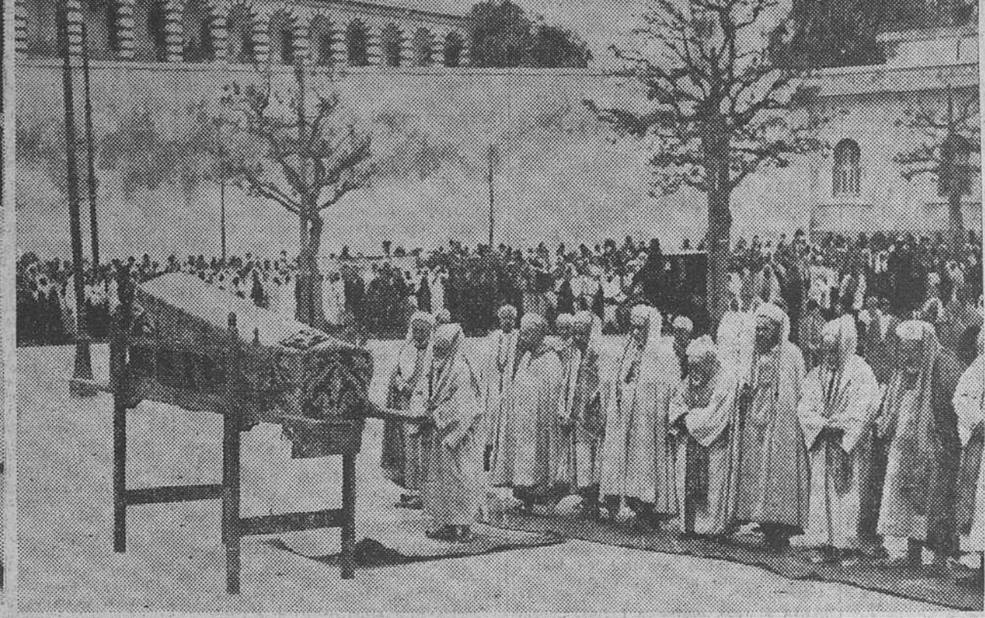

Funerales de la princesa Khadidja en Túnez, en presencia del soberano Ahmed Pachá

El homenaje a San Patricio celebrado en Nueva York. Desfile de las tropas ante la Catedral

Abajo: La llegada de la primavera en el famoso estanque de los cisnes, de Postdam (Prusia)

El hijo del Presidente Roosevelt saluda a Jack Earle, el hombre más alto del mundo

El aviador Víctor Smith, que, a punto de batir el "record" de Amy Johnson, aterrizó por falta de gasolina