EL TIEMPO (S. Meteorológico N.).—Probable hasta las seis de la tarde de hoy. Cantabria y Galicia: Vientos de la región del Oeste. Resto de España: Vientos flojos, cielo con nubes, algunas nieblas. Temperatura: máxima de ayer, 22 en Córdoba y Sevilla; mínima, cero grados en Avila, Huesca, Soria y Zamora. En Madrid: máxima de ayer, 13; mínima, 2. (Véase en quinta plana el Boletín Meteorológico.)

EL DEBATE

PRECIOS DE SUSCRIPCION
MADRID ..... 2,50 pesetas al mes
PROVINCIAS ..... 9,00 ptas. trimestre
PAGO ADELANTADO — FRANQUEO CONCERTADO

MADRID.—Año XXI.—Núm. 6.732 • Miércoles 11 de febrero de 1931 — CINCO EDICIONES DIARIAS — Apartado 466.—Red. y Admón., COLEGIATA, 7.—Teléfonos 71500, 71501, 71509 y 72805.

El fracaso de una política

No es nuestro ánimo ensañarnos de un modo personal en el ministro de Instrucción Pública, ni practicar el no muy caballeroso refrán de "a moro muerto, gran lanzada". El señor Tormo no es más que el representante de una política ya antigua en España, desarrollada más o menos uniformemente por todos los ministros de ese departamento. Esta política que durante la etapa del señor Tormo ha recibido el nombre de "política de captación", es la que ha fracasado ruidosamente; por eso ponemos al margen la persona del ministro y colocamos en primer plano su fracaso.

Hace sesenta años viene minando el espíritu de las instituciones docentes un grupo de hombres enemigos jurados del Estado español, por lo que éste tiene de católico, de monárquico y de español tradicional. Ese grupo, verdadera levadura revolucionaria, halló desde el primer momento apoyo y protección, no tanto en la fuerza de sus adictos, cuanto en la colaboración, la simpatía y el trato de favor de bastantes hombres de derecha. Debido a este híbrido maridaje entre los enemigos del Trono y sus más insospechosos defensores, alcanzaron los elementos revolucionarios personalidad oficial en la "Gaceta". Al cabo de veinticinco años de abono, se impone el balance, o mejor dicho, la fuerza de los acontecimientos nos lo dan hecho.

En medio de un cuerpo social sano, en medio de una Nación ansiosa de prosperidad, de paz y de trabajo, existe una infección perfectamente localizada en determinados sectores de la enseñanza. Cátedras universitarias que parecen fortines de la revolución; Centros, Laboratorios y Residencias, orientando unísonamente a la juventud hacia el escándalo y la revuelta; subsecretarios, rectores y decanos, constituídos en parapeto de toda insubordinación e indisciplina; y todo cobijado por el manto de la política de captación, con que un ministro de la Corona cree ingenuamente que defiende los altos intereses que ha jurado servir.

Al lado del ministro, y tal vez detrás de él, como propugnadores de su política y responsables sin duda de su gestión, están las camarillas de significados monárquicos, creyendo consolidar el Trono, con poner todos los resortes de la influencia en manos de sus enemigos. Ser, o aparentar ser, enemigos de la monarquía ha dado en España patente de corso para navegar contra derecho por las aguas de la política. A ellos se ha entregado la "Gaceta" para hacer leyes a medida de sus compromisos, y así hemos visto revolucionarios conspicuos y vulgares inundar las Universidades, los Consejos, las Comisiones, los Tribunales de oposición, y todo lo que pudiera convertirse en instrumento de guerra contra el régimen. Cuando se iniciaba la sospecha o la protesta de los hombres atentos al peligroso juego, surgía en seguida, a modo de pararrayos, la voz de la camarilla, engolada con las sonoras palabras de cultura y de intelectualidad, y casi ofendida de que alguien pusiera duda en su acendrada lealtad al Monarca. Y protegida por tan seguras lealtades ha hecho su camino la revolución, y al amparo de la cultura, está hoy la barbarie adueñada de las instituciones educativas.

Al advenimiento de la Dictadura, pareció por un momento que el rumbo del ministerio de Instrucción Pública iba a rectificarse. Pronto sucumbió el dictador también a los manejos de los poderosos padrinos del disfrazado intento revolucionario. A cuantas personas significadas pusieron a los ojos de Primo de Rivera el verdadero punto de arranque de las agresiones a la Monarquía y al Gobierno, cerró la boca el dictador con el argumento de que entre los elementos acusados militaba tal o cual prócer, de cuya lealtad no podía dudar. Triunfó una vez más la política de captación, y siguió el régimen a merced de sus enemigos. Desde la venida al Poder del actual Gobierno, las cosas han llegado al límite de la posibilidad, y acaso hayan pasado la raya de la discreción. Seguramente que la cuquería en que siempre han sido maestros los primates de ciertos organismos, para nadar entre dos aguas, se sienta algo soliviantada con esta franqueza abaturrada del señor Tormo en favorecer a banderas desplegadas a los alborotadores públicos. El mismo ministro acaba de cantar una especie de palinodia en su real orden clausurando las Universidades, en que confiesa el fracaso de sus esfuerzos por desarmar a los revolucionarios, y reconoce el genuino carácter de su actuación y de sus intentos. ¡Hasta reniega el señor Tormo del nombre "política de captación", que ahora viene a producirle cierto pudor y revulsión de conciencia!

Nada de esto inspirará lástima a sus protegidos. Contenga su dolor, o su despecho, el venerable profesor de Arte. Los avances logrados bajo su maléfico influjo por los enemigos de la Iglesia y de la Monarquía no van ellos a desandarlos, porque el compugido ministro se llame a engaño públicamente. En estos precisos instantes en que hasta ahora los ciegos ven claro el desastroso final de la política seguida, hemos visto la inconsciencia o la pertinacia del rector de la Universidad de Madrid, proponiendo al Rey para conceder las pensiones de la Ciudad Universitaria un Comité, en el que una persona tan sólo, es adicta al Monarca, y las otras cuatro cuidadosamente buscadas en el campo republicano, y alguna de ellas encarcelada repetidamente por complicaciones en los sucesos revolucionarios. Así se enmiendan los hombres de confianza del señor Tormo, puestos por él para realizar la triste obra de su política. Esto es lo importante en este asunto, y lo que preocupa con razón a la opinión pública. El fracaso de los arbitristas políticos llega, cuando infinidad de posiciones delicadas están en manos de los adversarios, y cuando la inveterada obcecación de sus fautores y padrinos ha creado hábitos incorregibles en los elementos izquierdistas. Sin embargo, la elocuencia de la lección que ese malhadado padrinazgo está recibiendo en estos días, es tan grande, que a menos de ser ciegos de entendimiento, no podrán dejar de pararse a pensar en las graves consecuencias de su conducta. No es, pues, el fracaso de un hombre, ya bastante gastado, lo que importa en este pleito. Es el fracaso de una política funesta lo que conviene anotar, para recoger su lección, y corregir en adelante, si es posible, la torcida tendencia de algunos hombres de derechas a secundar los planes de los que han fundido sus ideales, sus pasiones y sus logros en una sola aspiración: la de derribar al Rey.

:-: DEL COLOR DE MI CRISTAL :-: EL ANIVERSARIO

—Buenos días, señora España.

—Señora Constancia, muy buenos días tenga usted.

—¿Cómo andamos?

—Así, así; con mis achaquillos, con mis cosas...

—La cara no es mala.

—¿Qué se va a pedir a mis años?

—Ya supondrá usted a lo que vengo.

—Claro que sí; usted es muy cumplida y siempre viene tal día como hoy.

—No se puede olvidar la fecha.

—¡El 11 de febrero!

—Cuando de pronto le salió a usted aquella república en semejante sitio.

—Ya, ya; qué malita estuve.

—Muy malita.

—Por poco no lo cuento.

—Como que puede usted decir que vive de milagro.

—Mis hijos—los pobres, con la mejor intención—se empeñaron en que tomase aquella medicina...

—La federal.

—Justamente. Y en seguida empezaron a salirme tumores cantonales: uno aquí, otro allí... Lo que yo pasé, Dios mío.

—Lo que pasamos todas las buenas amigas viéndola padecer de aquel modo.

—No me quiero acordar.

—Pues hay quien se acuerda.

—¡Toma! Si parece mentira. Mis mismos hijos.

—Y que no se puede decir que no quieren a su madre.

—Eso no. Si son muy buenos. Si ellos quisieran verme joven y rozagante. Pero ninguno quiere que sean los otros los que me salven. Antes de verme salvada por otro prefieren verme muerta.

—Ya ve usted qué cosas.

—¡Lo que son los cariños!

—Los cariños que matan, sí, señora.

—Y sabiendo como saben lo mal que me probó aquella receta, dale y vuelta que me la he de tomar otra vez.

—¿La federal?

—La federal.

—¡Pues sí que es idea!

—Yo les digo: "Pero, hijos, ¿no visteis que por poco me muero?"

—¿Y ellos qué contestan?

—Que entonces no tenía yo cultura bastante para tomar la medicina.

—Por lo visto hay píldoras que si no sabe una leer y escribir no hacen efecto.

—Por lo visto.

—"Melecinas" para sabios digo yo que serán.

—Se dice "medicinas", mujer.

—Perdone. Es que yo no tengo cultura; de modo que a mí me sentaría muy mal.

—A mí me sentó como un tiro.

—No se me olvida.

—Y, sin embargo, algunos de mis hijos empeñados siempre en repetir, sean cualesquiera mis males: ¿Que me duele la cabeza? —"Madre, tómese la federal." ¿Que me duelen los pies? —"Madre, no sea tonta; tome la federal." ¿Que me duele el estómago? —"Madre, eso le pasa por no tomar la federal."

—Se conoce que sirve para todo.

—Es que revuelve, sabe usted; y dicen que revolviéndola a una se le cura todo.

—¡Qué cosas dicen los médicos de ahora!

—No son todos mis hijos los que así opinan, ni muchísimo menos. Algunos viejos, porque para ellos cualquiera tiempo pasado fué mejor, y algunos jóvenes que, porque acaban de abrir los libros y empiezan a vivir, ya creen que lo saben todo: lo que dicen los libros y lo que dice la vida.

—Pues usted no sea tonta.

—Yo me defiendo.

—Hace usted bien; aunque sean hijos suyos.

—Los pobres con la mejor intención...

—Por supuesto: con la mejor intención de heredar.

Tirso MEDINA

La lucha contra el paro en Estados Unidos

Un crédito de 500.000 dólares para repatriar extranjeros

WASHINGTON, 10.—El presidente Hoover ha pedido al Congreso un crédito de 500.000 dólares para la Oficina de Inmigración, para acelerar la repatriación a sus países de los súbditos extranjeros que se encuentran sin trabajo a causa de la crisis de las industrias.

OUSTRIC Y RAUL PERET SE NIEGAN A DECLARAR ANTE LA COMISION

Idéntica actitud ha adoptado uno de los directores principales del Banco

Alcalde comunista destituído por defraudar al Estado

PROLOGO DE TARDIEU A UN LIBRO SOBRE LA GUERRA

PARIS, 10.—La Comisión parlamentaria de investigación sobre el asunto Oustric tropieza con nuevas dificultades a causa del cambio de actitud de varios de los encartados que se niegan a declarar. No sorprende esto en lo que se refiere a Oustric, que ya había anunciado su decisión de no contestar, pero hoy el principal de los directores de Oustric ra tomado la misma actitud, y por su parte, el ex ministro Raul Peret ha enviado una carta a la Comisión en la que dice que después de consultar con sus abogados ha acordado no comparecer de nuevo ante la Comisión para dar noticias sobre cuestiones ya discutidas en la primera comparecencia.

La labor del Parlamento

El Parlamento francés se halla ante una carga de trabajo superior a sus fuerzas. No se trata sólo del presupuesto que se duda que pueda estar aprobado en tiempo oportuno, pese a las numerosas sesiones nocturnas que han de celebrarse. Dos mil proyectos más esperan turno.

En todos los sectores se dan cuenta ya de que es necesario acelerar la marcha. Hoy es la Acción Democrática y Social, que pide a sus diputados que limiten sus intervenciones. Pero en el mismo campo radical perciben lo delicado de la situación y así, en la reunión radical de Verneuil se acaba de pronunciar un discurso sobre el problema y el orador sostuvo la tesis de que como cada comisión representa proporcionalmente a la Cámara y se discute suficientemente y se llega a votar, parece absurdo que luego en sesión pública se comience de nuevo, como si nada práctico se hubiera realizado. Es ante la Comisión donde deben hacerse todas las peticiones sobre el presupuesto. Claro que, sin duda, esta tesis no es aprobada por el partido, pero como decimos, en todos los sectores se nota la preocupación apuntada.

En la Cámara de los Diputados tales son las peticiones de aumentos del presupuesto que el presidente del Consejo ha pedido que no se provoquen nuevos gastos, pues la crisis económica no autoriza a reforzar los ingresos como sería necesario. Y el propio Malvy, radical, como presidente de la Comisión de Presupuestos, ha reforzado la demanda para que los parlamentarios den prueba de moderación y buen sentido, con objeto de que un presupuesto en equilibrio pueda estar habilitado para el primero de abril. Falta aún la aprobación por el Congreso y por el Senado.

La enumeración de otros mil asuntos resultaría enojosa y aún se teme que el posible envío del asunto Oustric a la Alta Corte senatorial paralice aun más la vida parlamentaria.

Alcalde comunista destituído

Un nuevo alcalde comunista ha sido destituído, y, como siempre, por su ejemplaridad en la administración pública o en los negocios privados. Esta vez ha sido el alcalde de Aniche (Norte), a quien sus ideas comunistas no le impedían presidir la Sociedad explotadora de un cinematógrafo que ha distraído bonitamente importantes cantidades debidas por el derecho de pobres.

Un prólogo de Tardieu

Otro nuevo libro sobre la guerra. Como en los casos anteriores, su autor, combatiente, toma por primera vez contacto con el público. Trátase de un industrial que jamás había cultivado la Literatura. Pero esta vez el libro no viene de Alemania, sino de Francia, y los compatriotas del autor no han de tener que reprocharle nada. Baste saber para ello que el balbuceo literario del industrial monsieur Tocaben tiene por pórtico unas cuartillas de su compañero de combate en la misma brigada, monsieur André Tardieu.

Tardieu ha escrito un prólogo ensalzando la naturalidad, sencillez y modestia con que un pueblo no preparado para la guerra, el pueblo francés, que no creía en ella, se hizo a la vida de combate. Sintetizan en breves líneas esta vida y ensalza el esfuerzo francés. Sólo Verdún—afirma—costaba al día 150.000 disparos del 75 y 20.000 pesados, cifra exorbitante si se tiene en cuenta que al principio de la guerra la producción no pasaba de seis mil granadas diarias.

Pero principalmente hemos de recoger un párrafo en que el ex presidente del Consejo habla de cómo se debe tratar al adversario en la paz y en la guerra, con motivo de una frase del autor del libro. "Jean Tocaben", reservista, tenía, sin embargo, como tantos de sus camaradas, la intuición en plena guerra de que la paz también tiene sus deberes. Se anticipaba y se esforzaba notablemente en comprender al adversario. Poniendo sitio a un puesto alemán que se defendía muy bien, Tocaben exclamó: "Si les cogemos vivos, será necesario presentarles armas. ¡Cuán fáciles serían las conversaciones internacionales, si en todos los beligerantes la guerra hubiera dejado tales disposiciones!—Solache.

No hay funerales por García Hernández

Algunos periódicos han publicado la noticia de que esta mañana, a las doce, en la iglesia del Carmen, se celebrarían funerales por el alma del capitán García Hernández. Debidamente informados podemos asegurar que la noticia carece en absoluto de fundamento.

LO DEL DIA

Lo primero, el orden

Con verdadera fortuna han designado los periódicos alemanes a la coalición gubernamental y de los socialistas con las palabras "bloque del orden". Eso es, ni más ni menos. Una alianza circunstancial que sin declarar explícitamente sus fines, da a conocer por su actuación más claramente que por sus palabras que su propósito no es sino el de asegurar el orden en Alemania.

El hecho de que en esta coalición entren partidos de ideología tan distante como el Centro y los socialistas, no hace sino otorgarle al hecho toda su significación y darle un sentido sobre el que es oportuno meditar. Socialistas y centristas comprenden de bien opuesto modo la organización de la sociedad. Pero uno y otro partido saben que lo primero para la vida del país y consecuentemente para trabajar con mayor eficacia por el logro de sus respectivas aspiraciones es el mantenimiento del orden material por encima de todo. ¡Sabia actitud reservada a las organizaciones políticas de los pueblos que han alcanzado un envidiable nivel de cultura!

La pretensión de promover el desorden para servir a determinadas aspiraciones políticas es indicio seguro de incultura y debilidad. Todos saben que el desorden material no conduce más que a manifestaciones de barbarie, al asesinato, al robo, al desencadenamiento de las pasiones más bajas. Si alguien espera y desea esto para triunfar a su amparo quedan juzgadas a la vez la razón que le anima y la fuerza con que se siente.

Muy otra es la manera de ver y de proceder en los pueblos cultos, ya afianzados en la conclusión de que el orden material es premisa indispensable para el desarrollo de todas las actividades sociales y políticas de la nación. Un diplomático norteamericano, Mr. Page, se refería a los ingleses diciendo: "Tengo la convicción de que el inglés no cree en una acción pública desinteresada más que para guardar el orden. Tienen la manía del orden, del orden a secas, del orden por el orden." Esto se ha podido decir de la nación tal vez más sabia políticamente de todo el mundo. Ya hemos visto que los alemanes han podido llegar a un acuerdo entre centristas y socialistas también a beneficio del orden. Es bastante para fundar sobre el hecho más de una conclusión de actualidad.

Un gesto inoportuno

Parece seguro que en el presupuesto naval de Francia figurarán los créditos percisos para la construcción de uno o dos acorazados. Se ignoran las características de esos buques, pero se conoce su finalidad: están destinados a contrarrestar la acción de los acorazados alemanes del tipo "Ersatz Preussen". Estos barcos, cuyo tonelaje no puede superar las 10.000 toneladas a causa de las limitaciones que establece el Tratado de Versalles, serán mucho más poderosos que los cruceros Wáshington y más rápidos que los barcos de línea existentes en la actualidad. Así los cruceros no podrán combatirles y los acorazados no lograrán darles alcance.

Ahora bien: ¿es esto suficiente para que el "Ersatz Preussen" y sus tres compañeros puedan ser considerados como una verdadera amenaza, como un peligro grave por cualquiera de las cinco grandes potencias marítimas? ¿Justifica la construcción de acorazados poderosos—se dice que desplazarán 23.000 toneladas—en el año crítico del desarme, cuando la crisis económica hace sentir de modo apremiante la necesidad de reducir los gastos del Estado? Creemos sinceramente que no. Se explica que los marinos alemanes, reducidos por la derrota a una escuadra mísera, hayan querido demostrar su eficiencia construyendo un barco maravilloso, y es natural que los marinos de Francia quieran responder adecuadamente. Es su misión, y los pueblos deben agradecer el espíritu con que tratan de realizarla.

Pero los Gobiernos están obligados a tener en cuenta otros factores tan dignos de estima por lo menos como el afán de sus marinos. El gesto de Alemania derrochando millones en construir barcos de guerra cuando el Tesoro público está agotado, no encuentra fácilmente justificación; mas el de Francia, nación prácticamente invulnerable frente al continente europeo, nos parece aún más digno de censura, especialmente por lo inoportuno. ¡Dentro de un año se va a reunir la conferencia general del desarme!

El Colegio de Abogados y la política

Por carta a que nos referimos en otro lugar de este número nos manifiesta el señor García Rodrigo, candidato derrotado en las elecciones para el cargo de tesorero del Colegio de Abogados de Madrid, que se presentaba sin ningún carácter político. De otra parte, el candidato elegido, señor Colom Cardany, nos ha hecho de palabra análoga manifestación; esto es, que se ha presentado con carácter estrictamente profesional, en completa independencia de su significación política.

Con gusto recogemos estas manifestaciones que en nada contradicen la información publicada por nosotros sobre el asunto. El hecho es que si los candidatos, como afirman y creemos, no se presentaban con carácter político, el público, acostumbrado por el Colegio a no ver más que política en muchos actos de éste, asignó en seguida a cada aspirante su matiz propio y contempló la lucha desde ese punto de vista. Ese ambiente es el que nosotros recogimos con toda fidelidad y es el que ha dado carácter a la elección y al resultado de ella.

Por lo demás, nosotros celebramos que los candidatos quisieran prescindir de la política en sus aspiraciones a la Tesorería del Colegio de Abogados, y celebraremos que en éste, desde el decano al último de los miembros, perdure ese criterio de sensatez, y en lo sucesivo el Colegio se ocupe de las cuestiones que le son propias sin mezclar a ellas otras actuaciones improcedentes.

Los teléfonos de EL DEBATE son los números 71500, 71501 71509 y 72805

SE PROPONE EN FRANCIA UN AUMENTO ARANCELARIO PARA LOS VINOS

La comisión de Aduanas de la Cámara rechaza la propuesta

Pero recomendará al Gobierno que proteja a los viticultores

PARIS, 10.—La Comisión de Aduanas de la Cámara ha discutido el proyecto de ley relativo al aumento de los derechos sobre los azúcares.

Después ha examinado una enmienda del señor Gout encaminada a aumentar igualmente los derechos de aduana sobre los vinos.

La Comisión ha juzgado conveniente dejar al proyecto de ley sobre los azúcares el carácter especial con el fin de evitar toda confusión y permitir su rápida votación.

La Comisión se ha visto obligada a tomar en cuenta los compromisos contenidos en algunos acuerdos internacionales de comercio que han consolidado los derechos sobre los vinos, pero reconociendo la importancia de las observaciones del señor Gout, la comisión ha decidido llamar la atención del Gobierno sobre los problemas planteados y se ha declarado dispuesta a conceder a la viticultura una protección análoga a la que disfrutan los demás productos agrícolas.

Hay que añadir que la enmienda del señor Gout tiene por objeto elevar los derechos de entrada sobre los vinos de 55 a 84 francos por la tarifa mínima y de 225 a 300 francos por hectolitro para la tarifa general.

El suministro de petróleos

PARIS, 10.—La Comisión de Negocios extranjeros de la Cámara ha adoptado el informe que le fué presentado favorable a la ratificación de los convenios establecidos entre el Estado y la Compañía francesa de petróleos.

El ponente, después de hacer historia de la legislación francesa, en materia de petróleos, terminó declarando que la legislación francesa no tiene como objeto la exclusión de los proveedores extranjeros, pero que al mismo tiempo que se les permite la entrada en el mercado francés, el Parlamento tiene el deber de adoptar cuantas medidas sean necesarias para poner en explotación la industria petrolífera.

Candidatura de coalición monárquica por Madrid

La candidatura de coalición monárquica por Madrid está integrada por los siguientes nombres:

Don Miguel Colom Cardany.
Conde de Limpias.
Don Fermín Rosillo.
Don Miguel Aguayo.
Duque de Almenara Alta.
Don Luis López Dóriga.

Para la Guardia civil

	Pesetas.
Suma anterior.....	803.069,60
D. Germán Ollero.....	790,00
Sres. Corrales Hermanos.....	200,00
D. Manuel de Gorbea.....	100,00
Conde de Autol.....	100,00
Doña Carmen Casado, viuda de Igual.....	50,00
D. Agustín Amezuz.....	50,00
D. Jaime Chicharro.....	25,00
D. Anselmo Rubio.....	25,00
Hijos de Vicente Rubio.....	25,00
G. S.	25,00
D. Valentín Pinagua Salazar.	25,00
D. Francisco de la Torre Irabieu	10,00
Un pescador de truchas.....	10,00
D. Francisco Quintana y Saenz de Miera.....	10,00
Dos sacerdotes	5,00
D. José Coll Albano.....	5,00
D. Félix Gudiel.....	5,00
D. Fernando Peral, Madrid.	5,00
Un anónimo	5,00
Suma.....	804.539,60

* * *

Se reciben donativos en todos los Bancos de esta Corte y en los domicilios del duque de Fernán Núñez (Santa Isabel, 40 y 42); marqués de Albayda (Paseo del Cisne, 18); marqués de la Vega de Anzo (Génova, 28), y conde de Limpias (Maldonado, 25).

* * *

SANTANDER, 10.—La suscripción para la Guardia civil, asciende a 30.558 pesetas.

Por todos los leales

Ayer, a las siete de la tarde, se reunió en EL DEBATE la Junta para la distribución de los donativos recaudados por el "A B C" y EL DEBATE con destino a las familias de las víctimas de los sucesos de diciembre. Asistieron los señores duque de Maura, marqués de la Vega de Anzo, conde de Barbate, don Eduardo Esquer, teniente coronel don Emilio Alvarez de Pablo, comandante don Luis Rodríguez Alonso, comandante don Enrique Vinader, don Enrique Mariné y don José María de la Torre de Rodas.

La Junta acordó nombrar presidente al señor marqués de Santa Cruz. A continuación se examinaron las primeras relaciones de las víctimas, y deliberó la Junta acerca de las normas que se han de seguir para la distribución de donativos. Una vez completa la relación, con todas las justificaciones necesarias, la Junta volverá a reunirse para ultimar detalles respecto a la entrega de donativos.

EXPOSICION INAUGURADA EN VIENA

VIENA, 10.—Hoy se ha inaugurado, con asistencia del presidente de la República y del Cuerpo diplomático, una Exposición de obras plásticas de artistas europeos.

LOS RACISTAS SE RETIRAN DEL REICHSTAG

La misma actitud han adoptado los agrarios y los nacionalistas. Acusan al Gobierno de haber violado la Constitución, pero la opinión general es que se trata de un gesto para la galería

NAUEN, 10.—Derrotados en la sesión de ayer, y privados de muchos de los medios que utilizaban para sus propagandas de agitación por los acuerdos del Reichstag, los racistas, los nacionalistas y los agrarios han tomado la decisión de retirarse de la Cámara, y así lo han anunciado solemnemente y hasta teatralmente en la sesión de hoy.

Los nacionalistas socialistas se presentaron en el salón de sesiones vistiendo el uniforme negro del partido, y el vicepreidente del Reichstag, Stoehr, racista, leyó una declaración en la que dijo que los nacionlistas socialistas, considerando como anticonstitucionales las resoluciones tomadas respecto a la modificación del reglamento de sesiones de la Cámara, dirigían al Reichstag y al presidente del Reich un llamamiento urgente con el fin de que dichas medidas fueran anuladas y fuera disuelta la Cámara actual, violadora de la Constitución. Añadió el vicepresidente Stoehr que, en señal de protesta, abandonaban el recinto parlamentario, al que no volverán, sino para frustrar los "pérfidos intentos" antidemocráticos.

Acto seguido Stoehr renunció a su cargo de vicepresidente de la Cámara y anunció que igual renuncia hacían todos sus correligionarios, que ocupaban la presidencia de alguna Comisión. Terminada la declaración, los nacionalistas socialistas se pusieron en pie, se cuadraron militarmente y se marcharon de la Cámara, después de dar tres vivas a la causa de Hitler.

Idéntica actitud han adoptado los nacionalistas, en forma menos teatral, pero tal vez ofensiva por el tono de la declaración leída por Freytagh Loringhoven, que provocó un gran escándalo al decir que este Parlamento acostumbra a cumplir todo lo que le imponen las potencias explotadoras del plan Young.

También se retiraron los agrarios. Unicamente permanecieron los comunistas, quienes han declarado que defenderían hasta el último momento, desde la tribuna del Reichstag, los ideales bolcheviques y las reclamaciones del proletariado.

El presidente del Reichstag, Loebe, ha dirigido un llamamiento a los diputados rogándoles que sean puntuales en la asistencia, con el fin de que, por la ausencia de las derechas, no se quede el Parlamento sin el "quorum" necesario.

Los acontecimientos de esta tarde producen la impresión general de que los racistas han cambiado de táctica, sin que pueda presumirse qué buscan con su actitud y cuándo volverán al Reichstag para "frustrar las pérfidas intentonas anticonstitucionales", según han dicho en su declaración.

Hasta ahora los racistas seguían al parecer un plan de conquista legal del poder, con el fin de disfrutar del mismo, una vez conquistado. Pero esta táctica requería mucho tiempo y es posible que los nacionalistas socialistas hayan advertido que se iba agotando la paciencia de sus correligionarios, que reclaman una rápida implantación del "tercer imperio", ideal tan vivamente pintado por Hitler en sus discursos.

Otra de las explicaciones que se dan a la actitud de los racistas es que acaso éstos se encontrarán embarazados ante su participación activa en el Parlamento, para ellos odioso, y que, debido a esto, advirtieron que se iba mermando el entusiasmo que habían provocado en sus filas. Parece que en todo caso, hayan pensado que tenían que hacer algo para despertar la atención entre sus correligionarios, en vista de lo cual decidieron aprovechar la oportunidad que se les brindaba para desempeñar el papel de víctimas.

Ahora se pregunta en los medios políticos si los racistas iniciarán una ofensiva. Se tiene la impresión de que no se lanzarán a ella, pues es muy probable que fueran derechos al fracaso, ya que de día en día va creciendo la popularidad del canciller Bruning, que ha sabido consolidar su posición. Parece lo más probable que, después del gesto de esta tarde, los nacionalistas socialistas se mantendrán a la expectativa. Tal vez aguarden, por ejemplo, la época en que el paro forzoso sea más agudo para dar una arremetida.

De todos modos, la conclusión que de los sucesos de esta tarde se ha sacado en general es que los racistas han alejado de sí toda la apariencia de tolerancia con que se cubrían, y que aumenta la responsabilidad que pesa sobre los partidos que se han dispuesto a alinearse en defensa del Gobierno y de la República.

Cambio de pabellón

BERLIN, 10.—Un armador de Hamburgo ha dado orden por telegrafía sin hilos al capitán de uno de sus buques, que regresa de América central, de arriar el pabellón alemán e izar el pabellón de Panamá, así como de advertir a la tripulación que será despedida a su llegada a Hamburgo, a menos de aceptar una reducción de un 25 por 100 en sus salarios.

Con esta medida este armador busca una reducción en los impuestos que debe pagar, menores para un barco abanderado en Panamá que para los que lo están en Alemania, y al mismo tiempo, como barco extranjero, eludir las leyes sociales alemanas.

En los círculos marítimos esta noticia ha causado gran sensación, creyéndose que es éste uno de los manejos de los partidarios de Hitler con el fin de burlar las disposiciones del Gobierno.

El ministro del Trabajo ha dispuesto que se abra una información sobre el caso.

EL LLAMADO CONGRESO IBEROAMERICANO DE ESTUDIANTES

El Gobierno mejicano lo califica de "incorrecto descortés y hasta agresivo"

ASISTIERON GRUPOS DE ESTUDIANTES DE SOLO 10 NACIONES

El Congreso acordó un saludo a los estudiantes revoltosos de España

La delegación española fué subvencionada por el ministro de Instrucción pública

Damos hoy la siguiente información que no pudimos publicar a su debido tiempo por causas ajenas a nuestra voluntad.

El llamado Congreso Iberoamericano de Estudiantes se ha celebrado en Méjico del 17 de diciembre al 3 de enero últimos. De las 22 naciones iberoamericanas enviaron delegados grupos de estudiantes de Argentina, Bolivia, Costa Rica, Cuba, España, Méjico, Uruguay, Santo Domingo, Nicaragua y Colombia. En total, diez. La delegación de la F. U. E. española tuvo carácter oficial por real orden de Instrucción pública, fué subvencionada con 7.500 pesetas, libradas al señor Sbert, y se la concedieron pasajes gratuitos oficiales.

La delegación de Bolivia estaba formada por cuatro estudiantes "de ideas avanzadas", según manifestaron al llegar a Méjico y protestaron de que el Gobierno del Perú no los dejó desembarcar en su territorio.

Los delegados de Cuba tuvieron que salir clandestinamente de su país por no ser elementos deseables al Gobierno. A la delegación española tampoco se la permitió el desembarco en Cuba.

En la sesión inaugural el delegado de la Argentina manifestó que los estudiantes debían unirse "para acabar con todas las Dictaduras".

El representante del Perú saludó al Congreso "en nombre de los estudiantes y obreros que están siendo sacrificados por el gendarme que hoy gobierna su país".

En la primera sesión del Congreso se acordó unánimemente enviar un voto de censura a los Gobiernos de Perú y Cuba.

El mensaje dirigido a este último dice así: "Fué el Gobierno de Machado el que planeó y ejecutó la muerte de Julio Antonio Mella en tierra mejicana. Fué el Gobierno de Machado el que asesinó, no hace aún tres meses, en las calles de La Habana, a nuestro compañero queridísimo Rafael Trejo. Es el Gobierno del general Machado el que mantiene hoy en prisión a numerosos compañeros y el que todos los días hace agresión incivil a quienes ejecutan un derecho elemental, alzándose contra un presente sin decoro."

"Por querer un presente sin imperialismo triunfante e indigno, sin capitalismo agobiador e injusto, estamos manteniendo sin tregua nuestra rebeldía, aunque para ello haya sido necesario el sacrificio de personales intereses y ver a la Universidad de La Habana clausurada y regida por fuerzas militares al mando del dictador."

El delegado de España, señor Sbert manifestó que "bajo gobiernos dictatoriales los estudiantes españoles han ido muchas veces a la cárcel y que a pesar de eso han podido organizarse debidamente".

En otra sesión se acordó protestar de la conducta del Gobierno argentino y aprobaron unas conclusiones que son las siguientes:

"Primera. Su protesta más enérgica por las despóticas dictaduras que ahogan la ciudadanía y la dignidad de nuestros pueblos.

Segundo. Su adhesión inquebrantable a la juventud argentina que lucha contra la dictadura arbitraria del general Uriburu, solidarizándonos con los idea-

Indice-resumen

11 febrero 1931

La vida en Madrid ..... Pág. 5
Crónica de sociedad ..... Pág. 5
Deportes ..... Pág. 6
Cinematógrafos y teatros... Pág. 6
La llave del jardín del Rey (folletín), por J. de Cheylus ..... Pág. 6
Información comercial y financiera ..... Pág. 7
Estampas de la raza (Las alas del milagro), por Antonio Reyes Huertas ..... Pág. 10
Ensayos de abstencionismo, por José María Gil Robles ..... Pág. 10
Notas del block ..... Pág. 10

—o—

MADRID.—Esta tarde se celebrará Consejo de ministros (página 4).—El Pleno municipal ha aprobado los presupuestos extraordinarios para obras del Interior, Ensanche y Extrarradio.—Reunión en el ministerio de Trabajo para resolver la huelga de tipógrafos (página 5).

—o—

PROVINCIAS.—Se agrava el conflicto de los astilleros de Cádiz.—Seis heridos en un choque de "autos" en Sevilla.—Suscripción para los obreros parados de Guadalajara.—Un Instituto de Maternología en Cartagena (página 3).

—o—

EXTRANJERO.—Oustric y Raul Peret se niegan a comparecer ante la Comisión; igual decisión ha tomado uno de los directores del Banco.—Los racistas abandonan el Reichstag; la misma actitud han adoptado los nacionalistas y los agrarios.—Incidente en Brasil con motivo del vuelo de los "hidros" italianos.—Se pide en Francia un aumento arancelario para los vinos.—Los yanquis han prohibido la entrada de madera y pasta rusa (páginas 1 y 2).

les y la acción de la juventud revolucionaria argentina.

Tercero. Su férvida simpatía y adhesión decidida al Directorio Estudiantil Cubano, que con el apoyo entusiasta del pueblo, lucha heroicamente contra la vil e inmoral dictadura de Machado."

El Gobierno mejicano conmina al Congreso

El subsecretario de Relaciones Exteriores de Méjico publicó una nota oficial conminando al Congreso de Estudiantes en la que manifiesta "el desagrado con que el Gobierno mejicano ve la actitud incorrecta y descortés y hasta agresiva que muchos elementos de ese Congreso han adoptado hacia los jefes de Estado de varias naciones amigas". Y que "algunos representantes diplomáticos habían manifestado su profundo disgusto porque la juventud escolar, en vez de estudiar y discutir en el seno del Congreso los problemas que eran el verdadero objeto de un certamen de tal índole se desviaba hacia tópicos políticos y sobre todo, se dedicaba a desarrollar una labor de censura de ofensa y de ataque a sus Gobiernos y autoridades." Advierte al Congreso que "de seguir en la actitud de crítica y ataque hacia disposiciones y actos de naciones amigas y de sus autoridades se verá el Gobierno mejicano en la penosa necesidad de adoptar medidas de otro orden que no quisiera aplicar."

La nota, que publicó toda la Prensa, va firmada por el subsecretario de Relaciones Exteriores.

El presidente del Congreso contestó a esta nota diciendo que los estudiantes "no consideran ninguna autoridad moral a funcionario alguno ni a los diplomáticos que menciona el señor subsecretario para opinar sobre las actividades del Congreso y que por lo que hace a la amenaza contenida en la nota por ser tan terminante esperamos que la cumpla en la forma que lo desee conveniente."

Las conclusiones aprobadas por el Congreso son 16, de las cuales sólo cuatro se refieren a problemas escolares. Las restantes tienen el carácter político de las que siguen:

Primera. Declarar maestros de la Juventud Iberoamericana a don Miguel de Unamuno y a don José Vasconcelos, entre otros.

Contra España

La conclusión 11.ª dice lo siguiente: "Hacer llegar un franco voto de adhesión y simpatía a los estudiantes y trabajadores de toda España, por su lucha denodada contra la Dictadura imperante y expresar un cordial saludo a la nueva generación universitaria española y a sus más destacados maestros."

Por la tarde del día de la clausura los congresistas visitaron las tumbas de dos estudiantes muertos en tumultos políticos y en los discursos pronunciados en el cementerio dijeron que su sangre era como "la apoteosis de una enseña roja".

El Congreso se declaró concluído y anunció que el próximo se celebraría, si era posible, el año 1932.

Cómo se pintarán dentro de poco las mujeres

Las cejas, verdes; las pestañas, plateadas, y las orejas, doradas

LOS ANGELES, 10.—El conocido especialista en métodos de embellecimiento femenino, Mr. B. H. Myerson, de Chicago, que cuenta entre su clientela a las mujeres más distinguidas de los Estados Unidos, se encuentra actualmente en esta ciudad, donde ha hecho unos interesantes, pero un tanto alarmantes, pronósticos sobre el ideal de belleza de los años venideros.

Según Mr. Myerson, en un porvenir no muy lejano, las mujeres lucirán cejas de color verde. Las pestañas se las pintarán de color de plata y las orejas doradas. Estos colores harán que las facciones de las mujeres parezcan más perfectas y bellas, al mismo tiempo que les imprimirán un aspecto de idolillo japonés.

Las uñas de los dedos se pintarán de un color que armonice con el tono del pelo y del vestido.

El ladrón que perdió una noche de trabajo

No puede llevarse nada y da consejos a los que iban a ser sus víctimas

EAST ORANGE (estado de Nueva Jersey), 10.—Un ladrón penetró hace unas noches en unas oficinas de esta ciudad. Después de abrir y registrar todos los cajones y armarios de las oficinas, el ladrón no encontró ninguna cosa de valor.

En vista de que había perdido la noche, el ladrón dejó una serie de notas escritas en las que expresaba sus sentimientos ante el fracasado robo.

Sobre la mesa de la oficina, el ladrón dejó una nota, en la que decía: "¿Por qué no tienes la costumbre de dejar el dinero en un sitio donde sea fácil encontrarlo?"

En la cerradura de un armario abierto se leía: "Si tuvieras la costumbre de dejar las cosas de valor donde todo el mundo, no me hubiera visto precisado a revolverlo todo para nada. Te he causado un perjuicio tonto y yo he perdido la noche".

En otra, mesa que también había sido descerrajada por el ladrón, había escrito el ladrón lo siguiente: "¿Por qué no has dejado abierto este cajón? Ahora tendrás que gastarte dinero en una cerradura nueva".

En un jersey que el director de la oficina había dejado en una percha, había prendido un papel que decía: "Para colmo de todas mis desgracias este jersey me viene demasiado grande. Además está muy usado y es de muy mala calidad. Con el dinero que ganas podías darte siquiera el gusto de vestir prendas de primera categoría."

La policía practica investigaciones para encontrar al humorista ladrón. El dueño de la oficina ha manifestado que el día anterior, antes de marcharse a su casa, había retirado de la caja de caudales todo el dinero que tenía, pues sin saber por qué, tuvo el presentimiento de que iba a ser robado.

Lea a diario nuestros anuncios por palabras, clasificados en secciones. En ellos encontrará diversas ofertas interesantes.

Discurso de Curtius en la Cámara alemana

EXISTE EN TODA EUROPA VOLUNTAD DE COOPERACION

El desarme, piedra de toque de la Sociedad de las Naciones

BERLIN, 10.—Al comenzar en el Reichstag el debate del presupuesto de Negocios extranjeros, el ministro del departamento, Curtius, ha pronunciado un discurso, en el que ha declarado especialmente que, con motivo de la Conferencia Paneuropea, es necesario, sin dogmatismo preconcebido poner orden en determinados dominios de la economía y trabajar por soluciones regionales y cambios de equilibrio. No es posible desconocer—ha dicho—que la voluntad de cooperación está en todas partes. Las imperiosas necesidades de la época presente tienden hacia nuevas formas de la vida internacional entre los Estados del Continente europeo. La respuesta de Alemania al memorádum de Briand no representa todavía exactamente el punto de vista alemán.

Repitiendo sus declaraciones de Ginebra, Curtius declara que la cooperación exige una plena igualdad de derechos y una coordinación de las necesidades vitales de todos los pueblos. Recuerda la labor de Alemania para la admisión inmediata de Rusia y de Turquía, en pie de igualdad, en la Sociedad de Naciones y menciona con particular satisfacción la declaración del Gobierno de los soviets anunciando su participación en los debates de la Conferencia europea.

La organización de la Paz y el desarme

El orador pone de relieve la necesidad de una solidaridad internacional para resolver los graves problemas actuales, en todos los dominios de la actividad humana y que no pueden ser resueltos por los pueblos aisladamente ni con los medios de antes de la guerra. La creación de un nuevo derecho de organización de la paz exige la cooperación general y excluye una orientación unilateral de Alemania. Las relaciones germanofrancesas constituyen, en cierto sentido, el eje de grandes problemas europeos. Es de imperiosa necesidad reformar las situaciones que se revelan insostenibles. No queremos ver edificar la nueva Europa sobre los cimientos de nuestra gravísima derrota, y espero que Francia terminará por comprender este punto de vista.

Pasando a la cuestión del desarme, Curtius repite que el proyecto de Convenio de Ginebra no contiene ninguna obligación. Aplaude la fijación definitiva de fecha para la conferencia general del desarme y continúa: "Tenemos evidente derecho a reclamar la ejecución del desarme general y no nos someteremos a más largos retrasos. Pedimos el mismo grado de seguridad que los demás países. La solución de la cuestión del desarme no es sólo para nosotros la piedra de toque de la Sociedad de Naciones.

Alemania y Polonia

Refiriéndose a las cuestiones germanopolacas, el orador hace resaltar la importancia de la decisión de la Sociedad de Naciones relativa a los actos de violencia cometidos en la Alta Silesia alemana y que someterá a un detenido examen de resultados mesurados. El Gobierno alemán se reserva el derecho de presentar las mociones necesarias para el caso en que los resultados no respondan a sus esperanzas. Alemania continuará considerando la protección de las minorías como la tarea principal de su política exterior.

En lo concerniente a las aspiraciones británicas de fusionar el territorio de mandato del Este africano con las Colonias británicas, el ministro declara que el Gobierno alemán luchará con todos los medios a su alcance por mantener puro el sistema del mandato con arreglo a la opinión alemana de intangibilidad e independencia de los teritorios bajo mandato.

A propósito de la actitud general de Alemania hacia la Sociedad de Naciones, Curtius declara que las críticas y las desilusiones no significan la necesidad de salir del organismo de Ginebra y abandonar la lucha. El orador pone en guardia contra los actos demostrativos y afirma que el Gobierno alemán no piensa que Alemania deba permanecer siendo miembro de la Sociedad de Naciones cualquiera que sea la solución de las cuestiones de importancia para ella.

El señor Curtius, refiriéndose a las reparaciones dice: "Nuestros acreedores saben que no desgarraremos el plan Young. Negociaremos sobre las deudas sólo a base del Tratado, pero nunca dimos garantías de la "ejecutabilidd" del plan Young. Sabemos que la cuestión de las reparaciones constituye un factor esencial de la crisis económica. Desgraciadamente hemos notado poco los efectos del espíritu de cooperación, que, según dijeron los peritos, debía facilitar a Alemania el cumplimiento de sus obligaciones".

UN TANTO EN LA PROPIA META

LLOYD GEORGE.—Este lo han hecho tus partidarios.
(Se refiere a la derrota del Gobierno en el proyecto de ley sobre educación.)

("Birmingham Mail".)

Dimiten los directores del B. Ultramarino portugués

El Gobierno ha nombrado una comisión que los sustituya

(De nuestro corresponsal)

LISBOA, 10.—Los administradores del Banco Ultramarino han puesto sus cargos a disposición del Gobierno. Se ha nombrado una Comisión administrativa, constituída por un Comité del Gobierno y representantes de los ministros de Colonias y Finanzas, para gobernar el Banco hasta la Asamblea general.—**Correla Marques.**

REGRESO DE UN DEPORTADO

LISBOA, 10.—Los periódicos de Oporto anuncian que el ministro de la Guerra ha autorizado el regreso a la metrópoli del coronel Helder Ribeiro, deportado en Horta por delitos políticos, que se encuentra gravemente enfermo.

Elecciones presidenciales en Austria en octubre

VIENA, 10.—Un manifiesto del Gobierno anuncia que la elección de presidente de la República ha sido fijada para el día 8 de octubre.

EPILEPSIA
O ACCIDENTES NERVIOSOS
Curación radical con las pastillas
ANTIEPILEPTICAS
MADRID
Pidan prospectos. Apartado 694.
DE OCHOA

†
EL SEÑOR
Don Gaspar Sáinz de Rozas y Sáinz de la Calleja
HA FALLECIDO EL DIA 11 DE FEBRERO DE 1931
HABIENDO RECIBIDO LOS SANTOS SACRAMENTOS Y LA BENDICION DE S. S.
R. I. P.
Su desconsolada esposa, doña María Josefa Sáinz de la Calleja; hijos, don Dámaso, don Carlos y doña María del Rosario; hijos políticos, doña Asunción Palacio y don Julián Campo del Valle; nietos, sobrinos, sobrinos políticos, primos y demás parientes,
RUEGAN a sus amigos se sirvan encomendar su alma a Dios y asistan a la conducción del cadáver, que tendrá lugar el día 12 del actual, a las ONCE de la mañana, desde la casa mortuoria, calle de Columela, número 13, al cementerio de la Sacramental de San Justo, por lo que recibirán especial favor.
La conducción del cadáver se verificará en carroza automóvil.
POMPAS FUNEBRES, S. A. ARENAL, 4. MADRID.

Notas agrícolas y mercados

ZARAGOZA, 9.—**Impresión agrícola.**—Transcurre el invierno sin quebrantos para el campo; hubo algunos, muy pocos días de fuertes heladas, en el pasado enero; soplaron ventarrones fríos que secaron las tierras y lastimaron las plantas débiles, pero no faltaron lluvias repetidas y tiempo bonancible, compensadores de las apuntadas deficiencias; así llegamos a la mitad del invierno con los sembrados bien nacidos y prometedores de una buena cosecha, si la primavera corresponde regularmente. Estos días se han terminado casi en su totalidad los acarreos de remolacha a las fábricas, resultando una cosecha entre buena y mediana, según los pueblos. De la de oliva, que también se acabó hace días, no podemos modificar la impresión pesimista que hace tiempo dimos a nuestros lectores; menos de media cosecha, en general, y mediana o francamente mala en calidad.

Trigos.—Se prolonga más de lo previsto la calma que desde hace tres meses viene sufriendo nuestro mercado triguero; la distancia que siempre ha separado a los trigos corrientes de los de fuerza, se viene acentuando a medida que avanza la campaña, porque mientras los flojos o bastos siguen estacionados y aun depreciados por su abundancia y falta de demanda, acontece lo contrario con los de fuerza, cada día más solicitados y firmes; así se da el caso que en vez de mantenerse en una distancia de cuatro a seis pesetas, alcanzan en la actualidad de 10 a 12 pesetas, si tomamos los tipos extremos, de 44 y 56; es un fenómeno poco frecuente y verdaderamente anormal.

Recientemente, dentro de la resistencia de la oferta a ceder en baja, se han hecho algunas operaciones, entre otras una de siete vagones en línea de Cortes a Borja, clase huerta corriente, a 45,50 sobre vagón; otra de dos vagones, a 47,50 huerta superior próximo a Castejón; y algún vagón suelto sobre 43,50 a 44,50, de los flojos de la parte de Daroca. En cambio los de fuerza, son muy solicitados, tanto por nuestra fabricación como por la catalana, siendo corrientes los de 54 y 55 en clases buenas, y llegando hasta 57 en una partida de Monegros, excelente de clase y limpieza, y puesta en Caspe.

Se calcula que habrá en graneros muy cerca de las dos terceras partes de los trigos de fuerza, tanto en la parte de Ejea, como en Monegros, y más aún, en Alfamén, Longares, Muel y demás pueblos de la línea de Cariñena, donde se cosechan buenos tipos de fuerza; la mayor parte de los cosecheros están muy poco dispuestos a vender ni aun a los atrayentes precios actuales.

Entre los desventurados tenedores de trigos corrientes y bastos, reina alguna inquietud al ver que no se alivia la situación con el nuevo período en alza de la tasa, y esperan con ansiedad el resultado de la asamblea de Madrid, anunciada para hoy domingo, cuando hacemos esta información.

Los precios medios son: fuerza superior limpio, 55 a 56; fuerza menos limpios o de menor grado de gluten, 52 a 54; fuerza corrientes o entrefuertes, 49 a 50; hembrillas finos de monte, 48; huerta superiores limpios, 47; huerta corrientes, 46; deficientes y bastos, de 43,50 a 45.

La orientación, algo confusa para los corrientes, parece que seguirá encalmada algún tiempo por la poca aceptación de las harinas flojas, que solamente se suelen gastar en mezcla con las de fuerza; no obstante, si continúa el régimen prohibitivo de importación, puede mejorar la situación en cosa de un mes; aunque la presentación de la cosecha próxima en primavera ha de pesar forzosamente en el mercado; resumiendo, que en todo caso, no hay de momento mejor actitud para los cosecheros que aguantar lo posible y vender sin desmoralizarse, defendiendo los precios. En cuanto a las fuerzas, con toda sinceridad, hemos de confesar que nos inquieta su firmeza, que pasando de cierto límite pudiera servir de fundamento a los importadores para lograr nuevos permisos de importación, y entonces... volveríamos a las andadas; defender el género bien; pero sin extremismos que pueden ser contraproducentes.

Harinas. — Marcha el negocio lenta, pero normalmente, paralelo al de trigos; fuerzas selectas, firmes hasta 72; fuerza primera, 70; fuerza corriente, 68; entrefuertes, 64,50 a 66; blancas, 60 a 61,50. Se confía en próximo aumento de la demanda, después de bastante tiempo de gran retraimiento.

Vinos.—El retraso en las negociaciones con Francia determinó cierta fatiga entre los vendedores, algunos de los cuales sucumbieron cediendo algo en los precios; algo contribuyó también en aquellos caldos de bastante acidez volátil, de arriesgada conservación; y todo ello fué aprovechado por los especuladores, que en su afán de procurar la flojedad en su particular provecho, intentaron modificar o desmentir las informaciones imparciales que nuestra Prensa publica, arguyendo que los cosecheros, que leen con interés nuestras cotizaciones semanales, rigiéndose por ellas, no querían vender a precios más bajos que los aludidos les ofrecían. Nosotros nada hemos tenido que rectificar, sino afirmarnos más en nuestro deber de pensar en la trascendencia de lo que escribimos para los que conocen nuestra ecuanimidad y el deseo de defender siempre con la verdad a los productores.

Hubo, pues, ventas aisladas a precios más bajos, y casi siempre en tipos algo defectuosos; pero a base de clases buenas de acidez y de color, podemos establecer los precios medios siguientes: alta graduación, 17 a 18°, 54 a 56 pesetas los 120 litros; 15°, de 50 a 52; 14°, 45 a 47; 13°, 40 a 42. En clases deficientes se operó de tres a cinco pesetas menos.

M. F.

MUNDO CATOLICO

Se modifica el sello pontificio

EL DIBUJO SERA EL MISMO, PERO MODERNIZADO

Gestiones del delegado apostólico en Constantinopla con el Gobierno griego

(De nuestro corresponsal)

ROMA, 10.—"L'Osservatore Romano", publica un Motu Propio que establece que sea cambiado el sello con que se legitiman las bulas pontificias. El nuevo sello que se establece, aunque conservará el mismo dibujo, con las cabezas de San Pedro y San Pablo, tendrá una forma y una dimensión más modernas y elegantes.—**Daffina.**

La cuestión religiosa en Grecia

(De nuestro corresponsal)

ROMA, 10.—El Pontífice ha dado órdenes a monseñor Margotti, delegado Apostólico en Constantinopla, para que se dirija a Grecia con el fin de arreglar con el Gobierno de este país las diferencias sobre cuestiones religiosas surgidas últimamente y llegar a una regularización definitiva de la Iglesia Católica en dicho país.—**Daffina.**

La causa de Emilia Viallar

(De nuestro corresponsal)

ROMA, 10.—Presidida por el Cardenal Belmonte ha celebrado hoy la Congregación de Ritos una reunión preparatoria sobre las virtudes de la monja Emilia Viallar, fundadora de las Siervas de San José de la Aparición, muerta en 1856, cuya causa fué introducida en Marsilla, en 1925.

Restauración de Castel Gandolfo

(De nuestro corresponsal)

ROMA, 10.—El Pontífice ha dado órdenes de que empiecen inmediatamente los trabajos para la restauración del palacio pontificio de Castel Gandolfo. Dichos trabajos importan una crecida suma, y aunque habían sido aprobados, había sido diferida su ejecución.—**Daffina.**

La Semana del Papa

TOLEDO, 10.—Ha continuado la serie de conferencias divulgadoras de la Encíclica del Matrimonio cristiano para celebrar la Semana del Papa. Ha disertado el Magistral don José Rodríguez García Moreno sobre "Defensa del Matrimonio. Medios Religiosos". La conferencia, admirable, demostró que las leyes divinas son reguladoras de la vida conyugal, que el matrimonio es fundamentalmente la unión de dos almas y debe cumplir el fin de crear hombres para servir a Dios. El orador fué muy aplaudido. El Cardenal leyó después y comentó un fragmento del discurso de Vázquez Mella en Sigüenza sobre León XIII, apologético del pontificado, haciendo la biografía del insigne tribuno.

El Día del Papa en Cádiz

La Junta diocesana de Acción Católica de Cádiz, obedeciendo las indicaciones del Cardenal Primado acerca de la celebración del Día del Papa, ha organizado en dicha capital una velada literaria, que tendrá lugar el día 12 del corriente, y en la que harán uso de la palabra los señores don José María Pemán y don Pedro Jesús Bravo y Sobrado, y se interpretarán varias composiciones musicales y el himno "¡Viva el Papa Rey!", letra del padre Restituto del Valle, y música del maestro Vallés.

A las ocho y media de la mañana de dicho día se celebrará en San Felipe Neri una misa de Comunión general, en la que oficiará el Obispo de Cádiz.

Todas las Asociaciones y entidades católicas de Cádiz dirigirán en el mismo día un telegrama de felicitación y adhesión al Santo Padre.

* * *

BURGO DE OSMA, 10.—Se celebró brillantemente la Fiesta del Papa con una Misa de Comunión en la Catedral, en la que ofició el Provisor de la diócesis y una velada en el Seminario, en la que pronunciaron elocuentes discursos don Daniel Muñoz, don Ildefonso García, don Fermín Luces y don Juan José Izquierdo. Se recitaron además poesías y actuó la capilla de la Catedral. El Obispo, que presidía, pronunció una sentida plática al final, de la cual fué muy aplaudido.

Asamblea Diocesana

Ayer por la mañana se celebró en el Seminario Conciliar la primera sesión de trabajos de la Asamblea de la Unión Misional del Clero de Madrid-Alcalá.

Ocuparon la presidencia el rector del Seminario, el presidente de la Unión Nacional de la Obra de la Propagación de la Fe, y representantes del Clero parroquial de la diócesis y de las distintas órdenes religiosas. El salón estaba lleno de asambleístas.

El director del Secretariado diocesano, don Emiliano Añibarro Espeso, pronunció primeramente una conferencia, en la que puso en conocimiento de los asambleístas las razones que tuvo el Secretariado para convocar a estas reuniones misionales.

Después habló el P. Sierra C. F. M., que desarrolló el primer tema particular de la Asamblea: "Historia, objeto y organización de la Unión Misional del Clero. Su estado actual en la diócesis de Madrid-Alcalá". El orador hace un detenido estudio de la organización de la Unión Misional del Clero diocesano. Con documentos importantes demuestra la necesidad de que el Clero regular y secular se agrupe para organizar la propaganda misional. Dice que hay que organizar a los fieles, para que propaguen entre los infieles, que son 1.100 millones en todo el mundo, las doctrinas del Evangelio. Y pide que todos ingresen en la Unión Misional, y hagan propaganda oral y escrita misionera, procediendo según los designios de Su Santidad.

Por último, don Agustín Ruiz Villarrubia, párroco de Santos Justo y Pastor de Madrid, disertó sobre "Consejo y secretariado diocesanos de misiones, delegados y propagandistas". Dice que el Romano Pontífice juzga como camino salvador para los infieles, la difusión del Evangelio, piedra angular de la obra misional. A este respecto cita las Encíclicas de Pío XI, "Rerum Ecclesia" y el "Motu Proprio", en que dicta consejos al Episcopado, al Clero y a todos los fieles para la difusión del Evangelio, y las normas para la organización de la obra misional en las diócesis y parroquias. Exhibe textos de otras Encíclicas y de la Congregación de "Propaganda Fide".

Habla de la organización y funcionamiento de los Consejos nacionales y de los Consejos y Secretariados diocesanos.

Cita unas palabras del Cardenal Gasparri sobre la mejor colaboración en las misiones, que deben basarse en las normas de la S. Congregación de "Propaganda Fide", único medio de que haya buenos misioneros. Exhorta a la unión de todo el Clero diocesano y del Secretariado de la Unión Misional, bajo la potestad jerárquica del Obispo de la diócesis. El acto terminó en medio de gran entusiasmo.

Hoy, a las once de la mañana, se celebrará en el Seminario Conciliar la segunda sesión de la Asamblea. Don José María García Lahiguera, profesor del Seminario de Madrid, se ocupará del tema "Influencia de la educación misionera en la vida cristiana". Don José de Andújar, párroco de Aranjuez, tratará de "Comisiones, subcomisiones parroquiales pro Misiones".

Nueva iglesia en Las Palmas

LAS PALMAS, 10.—Se ha verificado el acto de colocación de la primera piedra de la nueva iglesia que se construirá en la barriada de Guanarteme, que está situada en los alrededores del puerto de la Luz. Asistió el Prelado de la diócesis, que bendijo y colocó la piedra. Después el Obispo bendijo los terrenos en que se levantará el templo. Este llevará el nombre de Nuestra Señora del Pilar. El Prelado encabezo con diez mil pesetas la suscripción para las obras y además compró terrenos para la casa rectoral. Con tal motivo hubo fiestas populares en la barriada.

Las obras del Pilar

Listas números 166 y 167 de la suscripción abierta en Madrid. Suma anterior: pesetas 265.473.

Excelentísima señora condesa viuda de Campo Alange, 50 pesetas; don Daniel Hernández Prieta y don Ricardo Hernández Martín, 10; señorita Carmen Alcántara, 5; don Antonio Colino y Márquez, 5; don Eduardo López Briceño, 5; doña Gregoria Briceño, 1; doña María Briviesca viuda de Rey, 100; Familia de Sánchez Hidalgo, 5; doña Pilar Laberón y Vasconi, 15; señora de García de la Rosa, 10; dos devotas granadinas, 25; unos niños linarenses, 10; Carmencita y Antonio Grandas, 5; una devota, 5; don Angel Fernández, presbítero, 5; P. Ignacio Martín, paúl 5; J. G. M., 25; Lamberto Heredero, 1; Manuel Plaza, 1; A. M. L., sacerdote, 100; doña Juana Gallego, 1; N. S. P., 5; doña María Jesús López Muñoz, 5; M. M. M., 10; Cecilia y Ramón Baylio y Pérez Cabellos, 20; María Gertrudis, 25; A. M., 5; doña Joaquina Fernández, 5; María y Lola Román, 2; Tomás Violadé y Angelines, 5; una hija de María, 5; don Rafael Pérez Blanco, 5; don José María Pulido, de Avila, 10; María Pili (giro de Plasencia), 5; una devota, por sus difuntos, 5; doña Obdulia Arnáiz e hija, por sus difuntos, 10; una devota, 2; González Heredia, 10; señor Mumbrú, 30; Valentín Page, 1. Total, 266.026 pesetas.

* * *

Continúa abierta la suscripción todos los días, de ocho a doce de la mañana, en la colecturía de la parroquia de San Ginés, calle del Arenal, 13.

* * *

ZARAGOZA, 10.—La suscripción para las obras del Pilar alcanza hoy la suma de 3.277.204,80 pesetas.

Medidas yanquis contra el "dumping" ruso

Se prohibe la importación de madera de cuatro provincias del Norte de Rusia

MANIFESTACIONES TUMULTUOSAS DE LOS PARADOS FORZOSOS

WASHINGTON, 10.—Por el Departamento de Comercio ha sido prohibida la importación de maderas y pasta de maderas rusa, procedentes de cuatro distritos diferentes, entre ellos la Península de Kola, en Murmania.

Unicamente sería autorizada la importación de dichos productos en el caso de que los expedidores puedan probar que dichas maderas no son producto del trabajo de los forzados.

El paro forzoso

BOSTON, 10.—Anoche se practicaron varias detenciones con motivo de un intento de manifestación de obreros sin trabajo. Entre los detenidos figuran dos mujeres y un pastor protestante. La Policía impidió que los sin trabajo llegaran al punto que había sido señalado para la reunión y con tal motivo se produjeron desórdenes que fueron rápidamente sofocados con la intervención de 200 policías.

* * *

NUEVA YORK, 10.—Hoy se han registrado en varias capitales de los Estados Unidos manifestaciones organizadas por los obreros sin trabajo.

En Wáshington los parados se dirigieron hacia el Capitolio, y una vez ante éste pidieron que se les autorizase a presenciar las sesiones que se celebraban, siendo autorizados a ello y ocupando las tribunas públicas, sin que se produjese ningún desorden.

En Nueva York una manifestación, compuesta por unos cinco mil obreros, se dispersó después de recorrer algunas calles de la capital en perfecto orden.

En cambio, en Ooakland (California) la Policía se vió obligada a dar varias cargas antes de conseguir que los obreros parados que habían organizado la manifestación se dispersasen.

Banqueros detenidos

NUEVA YORK, 10.—Siete miembros del alto personal del Banco de los Estados Unidos, entre ellos el presidente y vicepresidente, han sido objeto de acusación por abuso de confianza y otros diversos delitos, habiéndose dictado contra ellos auto de detención.

Como se recordará, el establecimiento financiero a que pertenecen dichos señores, cerró sus puertas el 8 de diciembre último, con un saldo deudor valuado en 75 millones de dólares.

—Dispense, caballero. ¿Ha visto usted algún guardia por estas cercanías?
—No. Ninguno.
—Bien. Pues deme usted el reloj.

("Pages Gales", Iverdon)

EL EMPRESARIO.—No me queda libre más que un papel de vieja gruñona.
LA ACTRIZ.—Claro. Y ése lo hará usted mismo, ¿no?

("London Opinion", Londres)

—¿Qué sueles hacer cuando estás sentado en un tranvía lleno y sube una señora?
—Pues... el dormido.

("Karlvaturen", Oslo)

Un Instituto de Maternología en Cartagena

Propaganda del cultivo del algodón en Córdoba. Seis heridos en un choque de "autos" en Sevilla. Suscripción para los obreros parados en Guadalajara

SE AGRAVA EL CONFLICTO DE LOS ASTILLEROS DE CADIZ

Huelga de alumnos en Aranjuez

ARANJUEZ, 10.—Hoy se han declarado en huelga los alumnos de la Escuela oficial de jardinería que piden más profesores y material de enseñanza para adquirir más conocimientos. Luego visitaron al director, que les dijo no podía él nombrar personal, cuestión que compete al ministerio de Instrucción Pública. La actitud de los escolares es pacífica, pero siguen sin entrar en clase.

Obrero muerto en una caída

BILBAO, 10.—Esta mañana en la fábrica La Basconia, cuando trabajaba en la reparación de un horno a la altura de unos ocho metros, se cayó al fondo el obrero Domingo Ortiz, de treinta años, que quedó muerto en el acto.

—En la carretera de Sopuerta la Guardia civil encontró a un obrero en estado de embriaguez y con contusiones en todo el cuerpo. Por las averiguaciones hechas parece que fué agredido por unos desconocidos.

Instituto de Maternología

CARTAGENA, 10.—Ha comenzado a funcionar el Instituto de Maternología establecido en local ex profeso, adscrito a la Institución de la Casa de Niños, con profesorado técnico nombrado por la Junta de protección a la infancia. Dirige el nuevo centro el doctor Policiano Maestre Pérez. Se ha establecido una consulta para embarazadas y gota de leche.

El conflicto de los astilleros

CADIZ, 10.—La huelga en los astilleros gaditanos continúa igual. Esta mañana no entraron al trabajo ni los obreros del dique de Matagorda ni del varadero de Puntales. Fuerzas de la Guardia civil patrullan por los muelles, inmediaciones del Astillero y algunas vías de la ciudad. El gobernador y el alcalde han conferenciado nuevamente con el señor Echevarrieta.

* * *

CADIZ, 10.—La Dirección de los Astilleros ha colocado una cartelera en que anuncia que considera expirada la prórroga del plazo concedido a ruego de las autoridades para la admisión de obreros, y al no contar con suficiente número para atender a las necesidades perentorias del establecimiento, la gerencia ha acordado el cierre de los talleres por tiempo indefinido. Los obreros que hayan asistido al trabajo, serán considerados mientras duren las actuales circunstancias, como si estuvieran trabajando y percibirán el salario íntegro.

La Prensa publica un escrito del jefe del partido socialista, Mariano Cancelo, en que explica el planteamiento del asunto y atribuye la culpa del conflicto a la intransigencia patronal, dejando entrever la posibilidad de un paro general por haberse iniciado hoy la solidaridad moral de otros gremios. Se dice que han circulado órdenes para declarar mañana el paro general que alcanzaría también a los diarios. La noticia no ha sido aún confirmada. Las autoridades no cesan de intervenir en el asunto para buscar una solución armónica. Se han adoptado todo género de precauciones.

Asamblea de la Cámara Agrícola

CORDOBA, 10.—La Cámara Agrícola se reunirá el día 12 en Asamblea para conocer las impresiones recibidas por la Comisión que acudió a la Asamblea triguera celebrada el domingo en Madrid. Pronunciará una conferencia el ingeniero don Marcelino Arana, sobre el cultivo del algodón y la conveniencia de instalar una fábrica de demostración en Córdoba, a la que los agricultores cordobeses concurrirán en masa.

Un timo

CORUÑA, 10.—Un individuo que dijo llamarse Jaime Villa, vino hace dos semanas a esta ciudad para gestionar que una comisión de señoritas bordasen una bandera para la Tuna compostelana. Se constituyó una comisión, que comenzó a recauda rfondos con tal fin, y cuando había 400 pesetas, desapareció con ellas el desaprensivo sujeto. Las señoritas han denunciado el hecho.

Restos de un naufragio

FERROL, 10.—El vecino de Doniño, Jesús Fernández Beceiro, se ha presentado en la Comandancia de Marina de este puerto, donde comunicó que el mar arrojó a aquella playa los restos de un naufragio. Se ignora el nombre del barco perdido. Entre los objetos recogidos figuran dos bocoyes de vino, que llevan estas iniciales: A. K. N. X. 1858 y F. L. D. X. 26919.

—Durante la travesía de Valencia a Ferrol, murió a bordo del crucero "Almirante Cervera", el tripulante Ignacio García Pérez, de veintidós años, natural de Cartagena. Ha sido inhumado en esta ciudad.

La Feria de Muestras asturiana

GIJON, 10.—El Pleno del Ayuntamiento ha acordado que la subvención de cien mil pesetas que concedió a la Feria de Muestras, a condición de que la Diputación y el Gobierno hiciesen lo propio, durante diez anualidades, para la compra de terrenos, a fin de dar carácter permanente al certamen, sea considerada este año, no con tal carácter, sino como firme, para que pueda celebrarse la feria de este año.

Suscripción para los obreros parados

GUADALAJARA, 10.—Iniciada por el Ateneo instructivo del obrero, se ha abierto una suscripción pública para mitigar la miseria de numerosos obreros en paro forzoso. La suscripción va encabezada por dicho Ateneo con 500 pesetas y otras 500 de la Asociación de la Prensa. Constantemente llegan donativos que hacen concebir grandes esperanzas en la iniciativa. Se confía en la generosidad de las entidades y clases pudientes de la capital.

Gitano muerto por unos guardas

LA CAROLINA, 10.—En la dehesa Los Barrancos unos gitanos merodeaban con el propósito de robar. Advertidos de ello, salieron en su persecución los guardas Nicolás Carrasco y Valetín Jiménez, que dispararon sus carabinas sobre los fugitivos, resultando muerto el gitano José Flores Heredia. Los guardas han ingresado en la cárcel.

Descarrila un mercancías

LOGROÑO, 10.—En las inmediaciones del apeadero El Cortijo, ha descarrilado el tren de mercancías ascendente, número 836, destrozándose dos vagones. El expreso Barcelona-Bilbao quedó detenido en Logroño, y el rápido Bilbao-Barcelona, en Fuenmayor. A la madrugada se reanudó el tráfico. No ocurrieron desgracias.

Un loco comete un parricidio

MURCIA, 10.—Comunican de Abanilla que se ha registrado el parricidio de Josefa Hurtado Riquelme, de cincuenta y tres años, por su hijo Antonio García Hurtado, de veinticinco, que estuvo recluido en un manicomio. El pasado 20 de diciembre, su madre lo llevó a casa, y al ser contrariado en un capricho fútil, la acometió con un trozo de leña, matándola. El detenido muestra gran sangre fría.

La industria sedera

MURCIA, 10.—Ante la gravísima situación de la industria sedera que ha determinado el estancamiento de dos cosechas de capullo ahogado por falta de precios remuneradores y la amenaza de arrancar las moreras en toda la huerta. La Real Asociación de sericultores de Levante, se ha dirigido al ministro de Economía, exponiendo la crisis y las conclusiones propuestas, de restablecimiento de la legislación de 1915 con disposiciones aclaratorias, elevar el premio a los cosecheros españoles a dos pesetas kilo, cincuenta céntimos en filaturas y garantizar la estabilidad de los premios por varios años. Se reproduce la instancia de agosto de 1930, se expresa la urgencia en la resolución, se pide el abono, a los hiladores, de premios de 1926, que se les adeudan, se pide atención para los informes de entidades sericolas y aún se propone subsidiariamente el gravamen de la seda artificial. Se justifican tales peticiones, indicando que la Ley de protección a la industria sedera, de 1915, no exigía la presentación personal para inscribir la simiente, que venían a hacer los documentos al portador, ventajoso el crédito, porque se podía negociar en los Bancos y se admitían en los comercios. Se aprecia la necesidad de la hilatura, como complemento de la sericultura y se insiste en que la situación del conflicto es aguda, aunque transitoria, si el Gobierno acude en amparo de los modestos criadores de la seda.

Un acto de Padres de Familia

MURCIA, 10.—En el teatro de la Congregación de los Luises, se celebró un acto público organizado por la Asociación de Padres de Familia. Fué presidida por el provisor y vicario general del Obispado, sede vacante y hablaron el vicepresidente señor Martínez García, ex catedrático; don Ricardo Guirao, doctor en Derecho; el Arcediano don Pedro Gil, don Luis Díez Guirao de Revenga, ex diputado a Cortes y el señor Alvarez Caparrós, provisor de la diócesis que resumió los discursos. Asistieron más de 600 personas que aplaudieron a los oradores. Hubo muchas inscripciones en la Asociación.

Hundimiento de una torre

SAN SEBASTIAN, 10.—Comunican de Eibar, que en el Santuario de Arrate se produjo un derrumbamiento, hundiéndose la torre en una extensión de 18 metros cuadrados, y la mitad del coro de la iglesia. Algunas piedras cayeron en las casas colindantes, sin que hubiese que registrar desgracias. Los daños ascienden a 15.000 pesetas.

—La Diputación acordó contribuir con 350 000 pesetas a la construcción de la Escuela Normal de Maestras.

Provisión de una canonjía

SANTIAGO DE COMPOSTELA, 10.—Ayer, después de la misa del Espíritu Santo, se reunió el Cabildo catedral, presidido por el Arzobispo para elección de la canonjía doctoral vacante. Don Antonio Rodríguez Villasante tuvo catorce votos; don Benito Espiño, 3, y don José López Rubio, 1. Llamado ante el Tribunal el señor Villasante, se le hizo la pregunta tradicional de si aceptaba el cargo, contestando afirmativamente. Hoy ha tomado posesión de la canonjía. El elegido era canónigo maestro de ceremonias de esta Catedral.

Seis heridos en choque

SEVILLA, 10.—En la carretera de Badajoz chocó una camioneta con un coche de turismo, a consecuencia de lo cual, hubo seis heridos, dos de ellos graves, llamados don Domingo Martínez Jiménez y doña Justa Jiménez Roso, de sesenta y ocho años, y los cuatro restantes, con heridas menos graves, llamados don Antonio Martínez, el dueño del camión Primo Gómez, chófer Antonio Bonilla y ayudante Juan Reinosa.

Incendio en el Monte de Piedad

SEVILLA, 10.—Esta noche se declaró un incendio en la sucursal del Monte de Piedad de la calle de Quintana. La oportuna llegada de los bomberos, evitó que aquél se propagase, pero se quemaron algunas ropas y efectos.

Gestiones para evitar una huelga

SEVILLA, 10.—El gobernador civil, al recibir a los periodistas, les dijo que había reunido en su despacho al delegado del Trabajo y a un representante de la casa Torras, para resolver una diferencia que había surgido con los obreros. También dijo que mañana llegaría de Madrid el marqués de Torrenueva, jefe de la concentración monárquica y esperaba que, en breve, se designarían los candidatos para las próximas elecciones.

El Orfeón Catalán

SEVILLA, 10.—El alcalde ha recibido un oficio del Orfeón Catalán de Barcelona, dando las gracias al Ayuntamiento por la corbata y pergamino que dedicó a la bandera y al Orfeón, como recuerdo de la última excursión que hicieron a Sevilla.

Nombramiento de secretario

TALAVERA DE LA REINA, 10.—El Ayuntamiento ha nombrado secretario, entre 58 solicitantes, a don Víctor Martí, que lo era interino, doctor en Filosofía, ex director del diario católico guipuzcoano "La Constancia".

Gravemente lesionado en choque de automóviles

VALENCIA, 10.—Germán Alafón, de treinta y cuatro años, chofer, al servicio del doctor López Trigo, tuvo la desgracia de que el coche que conducía chocara con una camioneta en la carretera de Sagunto. A consecuencia del encontronazo, el chofer resultó con diversas heridas de pronóstico grave. Ambos coches quedaron casi destrozados.

La construcción de una Normal

VALENCIA, 10.—Ha visitado al alcalde una comisión de la Asociación valenciana de Padres de Familia, para hacerle constar que están a su lado, a fin de apoyarle en sus gestiones para la construcción de una nueva Normal que reúna las condiciones debidas.

Muere aplastado por un montón de tablones

VALENCIA, 10.—A las cinco y media de la tarde salió del Colegio el niño de siete años Antonio Ruiz Pérez y marchó a una serrería, donde se reunía con varios amiguitos. No se sabe por qué causa, se vino abajo una pila de tablones que cogió debajo al muchacho. Cuando acudieron en su auxilio había fallecido.

Los pasos a nivel

VALENCIA, 10.—Ayer se reunió la comisión que entiende en el estudio de la cuestión de los pasos a nivel. Se trató de la supresión de la estación de mercancías del Grao, que ocupa el vigésimo lugar en importancia entre las tres mil y pico que tiene la Compañía, por lo que el asunto no se presenta muy viable. Otro de los puntos tratados, fué la unión de las estaciones de Aragón y Norte, pareciendo prevalecer el criterio de ser más posible por vía subterránea. Todos convinieron en la urgencia de resolver este problema.

Nuevo juez

ZARAGOZA, 10.—Hoy ha tomado posesión de su cargo, el nuevo juez de instrucción del distrito de San Pablo, don Sixto Solís Pérez.

Niño atropellado

ZARAGOZA, 10.—En la calle de San Blas, el niño José Buanda, fué atropellado por un automóvil conducido por Santiago Vitallé, que le causó diversas lesiones de las que fué curado en el Hospital. El chófer quedó detenido.

INCIDENTE EN BRASIL CON MOTIVO DEL VUELO DE LOS ITALIANOS

La Policía no reconoció al embajador de Italia y le impidió el paso

Impuesto de un diez por ciento sobre la emigración

BUENOS AIRES, 10.—Se afirma que ha surgido un incidente de carácter diplomático con motivo del vuelo transatlántico de la escuadrilla de hidroaviones italianos.

Se asegura que cuando el general Balbo y los demás aviadores italianos de la escuadrilla se disponían a partir de Sao Paulo el día 2 del actual, el embajador de Italia fué separado por la multitud del grupo formado por los aviadores y las autoridades.

El embajador de Italia trató entonces de abrirse paso entre la multitud, y la Policía, que no sabía quién era, le trató demasiado rudamente.

El embajador italiano protestó enérgicamente y después, cuando por fin pudo llegar a la estación, contó lo que le había sucedido, en términos tales, que las autoridades oficiales que estaban presentes se sintieron ofendidas.

Una autoridad brasileña continuó entonces el viaje hasta Riojaneiro para explicar a las autoridades federales lo sucedido y pedir que inmediatamente se exigieran las oportunas explicaciones y satisfacciones.

Hay la impresión, sin embargo, de que las autoridades federales están dispuestas a no conceder importancia al incidente.—Associated Press.

Impuesto sobre la emigración

BUENOS AIRES, 10.—El Gobierno ha acordado por decreto aplicar un nuevo impuesto de un 10 por 100 sobre el precio del pasaje a cuantos viajeros embarquen con destino al extranjero.

Combinación diplomática

RIO DE JANEIRO, 10.—Los diarios dicen que el señor José Carlos Macedo Soares ha aceptado el cargo de embajador en Bruselas y que el señor Abelardo Roca, embajador en Santiago de Chile, será nombrado embajador en Roma.

Las elecciones en Guatemala

GUATEMALA, 10.—El general Jorge Ubico, liberal, único candidato a la presidencia de la República, ha obtenido 305.841 votos.—Associated Press.

Las elecciones de Colombia

El ministro de Colombia en Madrid, don José Joaquín Casas, comunica la noticia oficial de que "a pesar de algunos disturbios locales, muy explicables en tiempo de efervescencia política, las elecciones para diputados a las Asambleas departamentales (diputados provinciales) que a su vez eligen senadores, se han verificado en Colombia generalmente en calma, y que la República se halla en completa paz".

Salen fusileros italianos para China

ROMA, 10.—Ayer ha embarcado en el paquebot "Gange" una compañía de fusileros marinos del batallón de San Marco, destinada a las guarniciones de las concesiones italianas en China.

LA PARCELACION DE EL BERCIAL

Gestiones de la Confederación Católico Agraria

La Confederación Nacional Católico-Agraria gestiona con el mayor interés la parcelación de El Bercial, que presenta especiales dificultades por razón de venderse la finca en pública subasta.

Parece ser que el ministro de Trabajo no quiere alterar el orden de adquisiciones de la Junta de Acción Social Agraria, por lo cual no se hará la operación a base del Instituto Nacional de Previsión.

En consecuencia, en el ministerio hay la tendencia a aceptar la proposición de acudir a las Cajas de Ahorros hecha por el representante de la Confederación Nacional Católico-Agraria en la Junta Central de Parcelación y Colonización Interior.

Con arreglo al pliego de condiciones de la subasta puede haber plazo suficiente para realizar la operación en la forma que queda indicada.

En N. Zelanda hubo 212 muertos y 950 heridos

Una sacudida sísmica en Ottawa

LONDRES, 10. — Sir H. Tomas, lord del Sello privado, ha recibido un telegrama del gobernador general de Nueva Zelanda, en el cual se dice que, según los últimos datos sobre el seísmo, ha habido que lamentar 212 muertos y 950 heridos.

TERREMOTO EN OTTAWA

OTTAWA, 10.—Esta mañana, sobre la una cincuenta y seis, se ha sentido en esta capital una sacudida sísmica, cuyo epicentro parece encontrarse a una distancia de 16.000 kilómetros. Hasta ahora no se han recibido noticias de que haya ocurrido desgracia alguna.

FIGURAS DE ACTUALIDAD

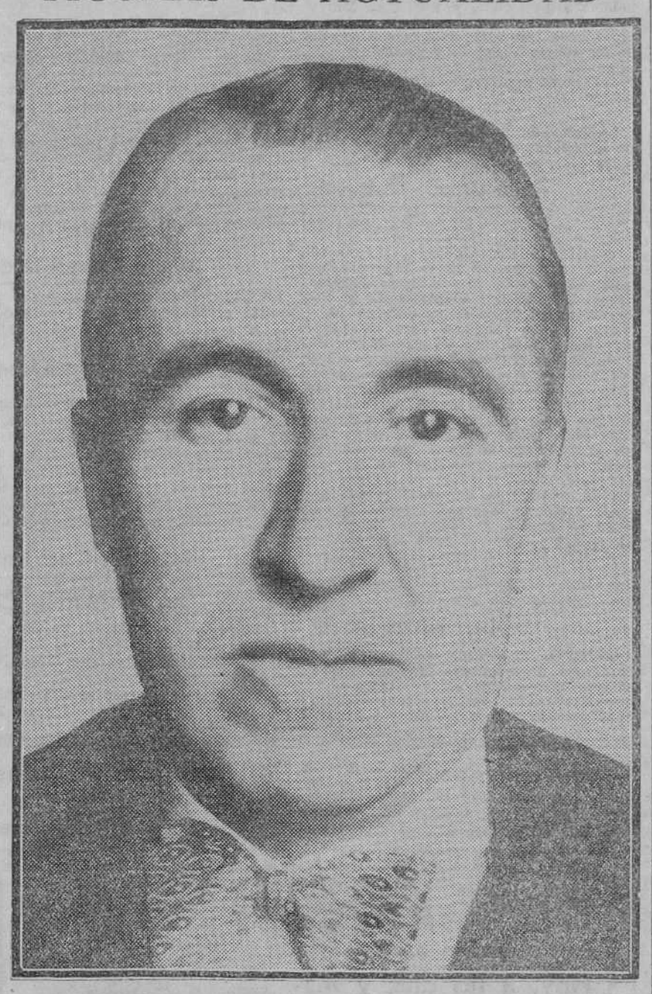

Don Miguel Colom Cardany, que ha sido elegido tesorero del Colegio de Abogados de Madrid

El señor Colom Cardany figuró desde muy joven en política afiliado al partido maurista, de cuya Juventud fué uno de los fundadores. Su gran cultura, realzada por una oratoria fogosa, le hicieron bien pronto figura destacada. El partido maurista le llevó, por una gran mayoría, a representar al pueblo madrileño en el Ayuntamiento, donde desarrolló, conjuntamente con sus correligionarios, una beneficiosa labor municipal. En el Congreso representó al distrito de Valls-Montblanch.

Se ahogan en el puerto de Tokío 69 personas

Un transbordador chocó con un buque a causa de una tempestad de nieve

TOKIO, 10.—Ayer, a la entrada del puerto y cuando descargaba una violenta tempestad de nieve, el vapor "Porthos" chocó con un transbordador, cayendo al agua numerosas personas.

Algunas de ellas pudieron ser salvadas, pero hay sesenta y nueve desaparecidas.

ABORDAJES

BUENOS AIRES, 10.—Los vapores holandeses "Johs-Haven" y "Calond-Pleyn" han chocado en el puerto del Diamante, sufriendo ambos importantes averías.

* * *

ESTAMBUL, 10.—A consecuencia del violento temporal reinante, dos vapores ingleses, el "Cambridge" y el "Holden", han chocado en el puerto, resultando ambos con averías que les impiden continuar la marcha. No ha habido que lamentar víctimas.

BUQUE EN PELIGRO

BOULOGNE SUR MER, 10.—A las doce treinta y cinco el vapor correo de Folkestone al llegar a este puerto ha captado un mensaje sin hilos en el cual se dice que un paquebote se hallaba en peligro en las costas de Irlanda, llevando a bordo 300 pasajeros. El navío solicitaba socorro inmediato.

Una banda de ladrones detenida en Berlín

Robó el automóvil del agregado de la Embajada española

BERLIN, 10.—Los autores del robo del automóvil del agregado de la Embajada de España, señor Rodiño, han sido detenidos hoy en Berlín. Se trata de una banda compuesta de cuatro malhechores que utilizaron el coche para transportar en él los objetos robados en un almacén de aparatos de radio. Uno de los ladrones se halla gravemente herido, pues la víctima del robo, un inválido, disparó varios tiros de revólver sobre los ladrones cuando éstos huían.

Se habla de la dimisión de Zalevski

NAUEN, 10.—Dicen de Varsovia que parece segura la dimisión del ministro de Negocios Extranjeros, Zalevski, a causa de la excitación que ha producido en algunos sectores gubernamentales el acuerdo tomado por el Consejo de la Sociedad de Naciones sobre los incidentes de Alta Silesia.

EL OBISPO DE GERONA, VIATICADO

VALENCIA, 10.—El Obispo de Gerona se encuentra gravemente enfermo en su pueblo natal, Benavides. Ante el temor de un funesto desenlace, ha sido hoy viaticado.

El panorama electoral de Barcelona

La Liga Regionalista se propone ir al copo presentando una candidatura para la mayoría y otra para la minoría. Los monárquicos, divididos

PARECE QUE NO SE LOGRA LA CANDIDATURA COMUNISTA

(Crónica telefónica de nuestro corresponsal)

BARCELONA, 10.—Las abstenciones de última hora han cambiado radicalmente el panorama electoral de Barcelona. La Liga regionalista, que en las elecciones de hace siete años vió peligrosamente minado su terreno por los catalanistas disidentes, que le restaban las masas y los votos de los distritos más afectados, ve en esta ocasión esfumársele el peligro y se dispone a aprovechar la excelente coyuntura de unas elecciones sin lucha que le dejará libre el campo en casi todos los distritos.

Por otra parte, los candidatos de la Liga no abundan en el general pesimismo de que este Parlamento haya de tener vida efímera. Creen, por el contrario, que su fisonomía permitirá realizar una obra de Gobierno más eficaz y duradera que si la obstrucción de una minoría primordialmente política se propusiese hacer un Parlamento ingobernable, y todos los candidatos de la Liga van llenos de entusiasmo a la lucha, dispuestos a vencer y a arraigar en sus distritos, principalmente en los que hoy dejan abandonados los candidatos abstencionistas.

En la capital, la Liga estudia la manera de ir al copo. Es una maniobra que ya en otra ocasión ha intentado y que tiene conocida, de modo que para su formidable organización apenas representa dificultad realizarla en estas circunstancias en que las dos candidaturas que se organizan en frente, los monárquicos y los comunistas, parecen no inquietarles. Los monárquicos no llegan a un acuerdo, son demasiados partidos, fracciones y entidades sin una organización potente, separados por miles de rencillas y por prejuicios de pugilatos provincianos y harán imposible la selección de los cinco nombres prestigiosos de arraigo capaces de contrapesar los nombres presentados por la Liga. En la segunda reunión que celebraron los monárquicos surgió la primera grave discrepancia y el propósito de presentar otra candidatura monárquica enfrente.

También por lo que se refiere al comunismo, el panorama ha cambiado. Una candidatura encabezada por Maciá e integrada por hombres de la significación del doctor Ayguade y los prohombres comunistas más destacados constituye un serio peligro para cualquier otra candidatura en Barcelona. Pero "Mundo Obrero", el órgano de los comunistas españoles, en sus ediciones clandestinas llegadas de Madrid, ha hecho fracasar el intento al declarar traidor y renegado del comunismo a Maurín y acusarle de tratos con los partidos burgueses. Los demás comunistas de la Federación catalanobalear guardan una actitud de reserva. El doctor Ayguade, puente de unión entre el comunismo y el Estat Catalán, se declara abstencionista, y Joaquín Maurín desiste de presentar una candidatura con miras a llegar al Parlamento y para intensificar la propaganda bolchevique en el período electoral opta por ir a las elecciones presentando una candidatura de presos y emigrados, al frente de los cuales figura Ramón Casanella, el asesino de Dato, y actualmente súbdito ruso.—**Angulo.**

La lucha contra la inmoralidad

BARCELONA, 10.—Una Comisión de padres de familia y otra de la lucha pública contra la inmoralidad ha visitado al gobernador civil para pedirle que no se venda en kioscos y puestos, novelas obscenas y folletos pornográficos, que tanto daño hacen a la juventud. La primera entidad entregó al gobernador el nombramiento de presidente honorario de dicha Asociación.

—Hace tiempo que la Unión General de Trabajadores pidió al Ayuntamiento que se diese el nombre de Pablo Iglesias a una calle de Barcelona. Ahora se ha acordado que la calle de San Quintín lleve aquel nombre.

La detención de un periodista

BARCELONA, 10.—Al recibir a los periodistas el gobernador, uno de aquéllos le dijo que el director de "España Monárquica" había dicho que él no estaba reclamado por ningún Juzgado, y que el segundo número del periódico se había publicado con autorización oficial. El gobernador contestó que si se había sellado el número fué por haber sorprendido la buena fe de un empleado; pero que no había autorización, y que Corominas ha sido procesado, reclamado y condenado por estafa.

Puesto en libertad

BARCELONA, 10.—La autoridad militar ha puesto en libertad al sindicalista Domingo Canela, detenido por los sucesos últimos.

—Una comisión de canteros de Casa-Baró ha visitado al gobernador para quejarse por la campaña que se hace contra ellos con fines políticos.

—El gerente de la Cooperativa de fluído eléctrico ha visitado al gobernador para entregarle una fórmula acerca del pleito de los doce obreros despedidos de dicha empresa. El gobernador prometió estudiar la fórmula. También estuvo en el Gobierno civil una comisión del Sindicato Unico del automóvil, para pedir al señor Márquez Caballero la reapertura de su local.

Obsequio a los marinos italianos

BARCELONA, 10.—El Ayuntamiento ha obsequiado hoy con un almuerzo en un restaurant típico, a la oficialidad del buque-escuela italiano "Cristophoro Colombo", que se encuentra surto en este puerto. En representación del alcalde, que se encuentra enfermo de gripe, asistieron dos concejales.

—En la Sección cuarta de la Audiencia ha continuado hoy la vista de la causa seguida contra don Carlos Pizala y el guardia urbano, Juan Carbo, por el delito de homicidio por imprudencia. El acusador privado en nombre de las familias de las víctimas, retiró la acusación contra el segundo, y para el primero solicitó la pena de nueve años de prisión y 75.000 pesetas de indemnización a las familias. Las defensas y el letrado de la Compañía ferroviaria, donde ocurrió el accidente, solicitaron la absolución de los procesados.

Recurso rechazado

BARCELONA, 10.—El Tribunal de la Sección 3.ª de la Audiencia, ha rechazado un recurso presentado por el defensor del periodista Narciso Fábregas, al que se le sigue sumario por delitos de Prensa, confirmando, pues, el auto de procesamiento dictado por el Juzgado especial, y rechazando el escrito presentado por el defensor, en petición de nuevas diligencias.

Se encuentra el cadáver de una mendiga

BARCELONA, 10.—En la ribera de Vallcarca, una pareja de guardias encontraron el cadáver de una mendiga, cuyo nombre se desconoce. Murió de hambre y frío.

—En la calle de Villarroel, número 205, en una fábrica metalgráfica, ocurrió una explosión de gas, que ha producido intoxicaciones graves a los operarios Julio Díaz, de diez y ocho años; María Barón, de quince; Angeles González, de catorce, y Francisco Sánchez, de diez y ocho. Todos ellos pasaron al Clínico.

Protesta contra los arbitrios

BARCELONA, 10.—Sigue intensamente la campaña de protesta contra los arbitrios extraordinarios. Los telegramas y los manifiestos de protesta de varias entidades ocupan en los periódicos páginas enteras. Se ha formado un Comité organizador de una Asociación ciudadana contra los recargos. Este Comité, ajeno a todo matiz político, organiza un gran mitin para estudiar y aclarar los motivos de los recargos anunciados y buscar enérgicamente que sean distribuídos de una manera más justa y más asequible al pueblo de Barcelona. También se prepara una Asamblea de la Derecha Nacional.

Heridos por explosión de un barreno

BARCELONA, 10.—Cuando se hallaban trabajando en la construcción de un pozo, en una finca de Moncada Reisach, los obreros Juan Broza, de treinta y dos años; Joaquín Borciello, de cuarenta, hizo explosión, antes de tiempo, un barreno y las piedras lanzadas produjeron diferentes heridas a los trabajadores. Trasladados a Barcelona ingresaron en el Hospital en estado grave.

La labor catalanista en las escuelas nacionales

BARCELONA, 10.—El maestro de las Escuelas Nacionales de Barcelona, José Osés, ha dirigido al ministro de Instrucción Pública un telegrama que dice: Ruego a vuecencia no confirme nombramientos grupos escolares Patronato Barcelona por bien de la Patria y por respeto al derecho de los maestros de toda España.

El señor Osés viene realizando una intensa campaña contra la actuación de los elementos catalanistas en las Escuelas nacionales.

La industria textil

BARCELONA, 10.—El Boletín de la Delegación española de la Federación internacional algodonera, ha publicado unos resúmenes acerca de la industria textil algodonera en España. Hace constar que, a pesar de la crisis mundial existente, la textil de España no ha sido alcanzada. La baja extraordinaria que ha alcanzado el algodón ha sido compensado casi en su totalidad por el elevado cambio del dólar, con lo cual ha podido sostenerse el precio de los hilados y manufacturas a los tipos del año anterior o poco menos.

De esta forma, se ha evitado el derrumbamiento del mercado, que de otro modo, hubiera ocasionado la desvalorización de los "stocks" en poder de industriales y comerciantes. Debido a esto, los hiladores y los tejedores han podido operar con un mayor beneficio que la campaña pasada. Termina diciendo que por todos se labora en favor de la industria y encarece a todos los afiliados que no malogren la actuación que pueda permitir a nuestra industria textil un porvenir próximo relativamente satisfactorio.

El anarquista Schirru ha ingresado en la cárcel

ROMA, 10.—El agente Tass, herido por el anarquista Schirru, se encuentra fuera de peligro.

Schirru, bastante restablecido de sus heridas, ha sido encarcelado.

Los Reyes visitan a la princesa Beatriz

LONDRES, 10.—El Rey y la Reina han visitado esta tarde a la princesa Beatriz.

Los Soberanos británicos permanecieron largo tiempo con la ilustre enferma.

Un carburante extraído de la hulla

Parece que el invento inglés puede explotarse industrialmente

LONDRES, 10—El diario "Star" anuncia que un químico inglés ha descubierto un procedimiento para extraer un carburante de la hulla, no como experimento de labarotorio, sino en cantidades suficientes para poder ser utilizado en el comercio.

El Almirantazgo, añade el periódico, sigue con gran atención los experimentos que, en caso de ser coronados por el éxito, supondrían la independencia del abastecimiento del país en caso de guerra.

En los círculos autorizados se hace observar que semejante utilización de la hulla dará a la industria carbonera un desarrollo considerable.

EL PARO FORZOSO

LONDRES, 10.—El número de obreros sin trabajo inscritos el día 2 del actual era de 2.624.236, lo que representa un aumento de 31.586 con relación a la semana precedente.

Desaparece un millonario en alta mar

WINSOR (Ontario), 10.—El capitán del vapor "Deutschland" que, procedente de Nueva York, se dirige a Europa, anuncia que el millonario y filántropo Mr. Cooper, ha desaparecido en alta mar el domingo pasado.

NOTAS POLITICAS

Esta tarde se celebrará Consejo de ministros en el ministerio del Ejército. El infante don Carlos se posesionó ayer de la Inspección general del Ejército. Rebaja en el transporte de la naranja

Despacho con el Rey

Con Su Majestad despacharon los ministros de Hacienda y Gobernación. Ambos dijeron que habían puesto a la firma decretos de trámite de personal.

El presidente mejora

Berenguer sigue mejorando, pero sin salir de sus habitaciones. Ayer mañana fué visitado por el infante don Carlos y el infante don Fernando.

El ministro de la Gobernación conferencia con el presidente

En el ministerio de la Gobernación manifestaron a los periodistas que el ministro había despachado con el Rey, y que después se había trasladado al ministerio del Ejército, donde conferenció extensamente con el general Berenguer.

Manifestaciones de varios ministros

Ayer, a primera hora de la noche, recibió el general Berenguer, en sus habitaciones particulares, las visitas de los generales Kindelán y Cavalcanti, y después las de los ministros de Estado, Gobernación, Hacienda, Fomento y Economía.

Al salir, el señor Matos manifestó a los periodistas que ya había leído que algunos elementos se proponían ir hoy a la cárcel a dejar tarjetas en prueba de adhesión o simpatía hacia los presos políticos.

Se han dado las órdenes oportunas—añade—para que esta manifestación, que podría perturbar el orden público, no se celebre, ya que la cárcel no es lugar adecuado para esta clase de actos políticos. Que envíen cartas o telegramas, pero no se puede celebrar esta manifestación.

Acerca de la candidatura monárquica por Madrid manifestó el señor Matos, contestando a una pregunta, que no es una candidatura del Gobierno, sino de los partidos que la integran. Yo no soy el autor—añadió—, sino que me limito a escuchar a los que van a hablarme de ella.

¿Qué opina usted, señor ministro, de la nota del señor Alba?—se le preguntó.

—Me parece—contestó el señor Matos—improcedente, y por lo que se refiere a mí personalmente, injusta. Ese desfile de gobernadores por el Ministerio para llevarse las listas de candidatos, de que habla en la nota, no existe. En esto han informado mal al señor Alba.

Poco después salió el señor Rodríguez Viguri, al que también se le preguntó acerca de la nota en cuestión.

—La he leído esta mañana—dice—, pero ha sido una lectura un poco rápida. Por la noche la leeré más despacio.

Como se le dijera que el señor Matos la había calificado de improcedente, añadió el ministro de Economía Nacional:

—Improcedente y tardía. En política se puede adoptar la actitud que se quiera, pero a su debido tiempo. Esta nota del señor Alba, unos días antes hubiera estado bien, hubiera sido correcta. Hace ocho o quince días, por ejemplo, podría haber servido de norma para unos, de rectificación para otros. Dada ahora a la publicidad no puede servir más que para demoler. Aparte de que era más lógico hacerla pública antes de que algunos candidatos hubieran empezado su labor en los distritos. Hay que tener en cuenta que ya ha pasado la décima parte del período electoral.

El último en abandonar el ministerio del Ejército fué el ministro de Fomento.

—Yo no opino acerca de la nota—contestó a las preguntas—que puede ser también una manera de opinar. No esperaba yo esta nota—continúa—. Creía que el señor Alba estaría en una actitud más cordial. Se conoce que la nota la ha meditado mucho porque es extensa.

—Crean ustedes—dijo para terminar—que los esfuerzos de este hombre (señalando a las habitaciones que ocupa el jefe del Gobierno), merecían una mayor cordialidad de espíritu.

Al ministro del Trabajo, aunque no acudió ayer tarde al ministerio del Ejército, también se le preguntó acerca de esta nota.

—Para quien tiene de la política un concepto idealista como yo—dice—la nota del señor Alba tan pulida de forma como dura de fondo, es algo que produce amargura. Creo que la actitud del Poder moderador y la trayectoria del Gobierno en el cumplimiento del deber, no exento de dificultades y sacrificios, merecían otro trato y justificaban otra posición en los actuales momentos.

Hoy, Consejo

Esta tarde, a las cinco y media, se celebrará Consejo de ministros en el ministerio del Ejército.

La inspección del Ejército

Ayer tomó posesión del cargo de inspector general del Ejército el infante don Carlos. El acto se celebró en el ministerio correspondiente.

El crédito para obras en Andalucía

Ayer tarde se reunieron los ministros de Fomento, Economía y Trabajo, para acordar la distribución del crédito concedido para remediar la crisis de trabajo de la región andaluza. Asistió también a la reunión el subdirector de Acción Social.

La comisión designada al efecto saldrá hoy con dirección a las provincias andaluzas, siguiendo la ruta que se señale, a fin de proceder a la distribución de la cantidad asignada para el socorro de las regiones andaluzas afectadas por la crisis.

La disolución del Consorcio de la carne

El ministro de Economía recibió a la Directiva de la sociedad "La Forzosa" del gremio de carniceros, que insiste cerca del señor Viguri en la petición que tienen presentada sobre la disolución del Consorcio de la carne, a fin de evitar el desabastecimiento de carnes en Madrid. También le visitó el Presidente y la Junta sindical de labradores de Valdepeñas, para pedir que el artículo 22 de la ley de vinos se cumpla en todas sus partes, lo que evitaría la sobreproducción que amenaza, y, por último, recibió a una representación de las Cámaras Agrícolas de España, presidida por don Jesús Cánovas del Castillo

Peticiones de Lorca

El ministro de Fomento manifestó que había recibido a una numerosa comisión de Lorca que le habló de la crisis por que atraviesa aquella comarca a causa de la sequía. También me dieron cuenta de que por espacio de siete años se habían perdido las cosechas en aquella región, lo que ha originado un descenso de población que alcanza a un 50 por 100, pues de 80.000 vecinos que componían el censo normal hay en la actualidad, según los datos estadísticos, 40.000. Como es natural—dijo el ministro—solicitan un socorro inmediato, y yo les he comunicado que acababa de conceder varias cantidades para diferentes obras públicas. Como los comisionados expusieran su deseo de que la comisión nombrada para recorrer las regiones andaluzas se acercara a Lorca, toda vez que tendrá que ir a Almería, el señor Estrada les contestó que esta tarde haría las gestiones necesarias para ver si era posible acceder a los deseos de los comisionados.

Rebaja en el transporte de la naranja

Las Compañías de ferrocarriles, a invitación del ministerio de Economía y como preparación de la quincena de la naranja, de la cual nos ocupamos a su debido tiempo, han acordado, a partir del día 9 de este mes, rebajar las tarifas interiores para el transporte de la naranja al precio que se señala en la tarifa por transporte internacional, o sea a 7,8 céntimos por tonelada y kilómetro, siempre que el recorrido pase de 300 kilómetros y se haga por vagones completos.

El ministerio de Economía continúa preparando otras medidas para el éxito de la quincena naranjera.

La Tesorería del C. de Abogados

Don Manuel García-Rodrigo, candidato al puesto de tesorero del Colegio de Abogados, nos ruega en una carta que hagamos constar que él no es pasante del señor Alcalá Zamora, que ni don Melquiades Alvarez, ni don Miguel Maura, ni don Pedro Rico tomaron parte en la presentación de su candidatura y que al acudir a la elección no lo hizo con matiz político de ninguna clase. Queda complacido.

El cacao de Fernando Póo

La Asociación de Fabricantes de Chocolates de España ha elevado un escrito al presidente del Consejo de ministros denunciando que los importadores de cacao de Fernando Poo hacen maniobras con objeto de evitar que entre en España la totalidad del cupo otorgado por el Gobierno y conseguir así, con la disminución artificial de la oferta, el mantenimiento de precios altos.

Pide que se haga una investigación y se exijan responsabilidades.

Periódicos denunciados

Por la publicación de diversos trabajos, anteanoche fueron denunciados "El Mundo" y la "Tierra", y ayer lo ha sido "El Socialista".

Por los ministerios

Fomento.—Visitaron al ministro los señores Marín Lázaro, conde de los Gaytanes, el subsecretario de Hacienda y los gobernadores de Córdoba y Ciudad Real.

Hacienda.—El ministro ha recibido la visita de un acomisión de fuerzas vivas de El Ferrol para hablarle de asuntos de Fomento referentes a aquella población. Una comisión de liquidadores de Utilidades ha visitado al subsecretario, señor Pan de Soraluce, para darle las gracias por haberles sido concedida otra vez la gratificación de 6.000 pesetas anuales, en vez de las 3.000 a que había sido reducida.

El señor Montes Jovellar en Granada

GRANADA, 10.—En el expreso llegó esta mañana procedente de Madrid el ministro de Gracia y Justicia, al que se le tributó un gran recibimiento por parte de las autoridades y los electores del distrito de Alhama. Se aloja en casa de su primo don José Montes Garzón, ingeniero municipal. A las dos de la tarde recibió a los periodistas a los que dijo a preguntas de éstos, que desconocía la nota de Alba, no creyendo sea definitiva su actitud.

Preguntado qué consecuencias tendrá para el señor Tormo el último Consejo de ministros, dijo el señor Montes Jovellar que ninguna, porque cuando no hay causas, no puede haber consecuencias. Mañana al mediodía será obsequiado con un almuerzo por los 15 amigos que le regalaron el espadín, y a las cinco de la tarde el Ayuntamiento le agasajará con un te.

Cambó niega que vaya a dar ninguna nota

BARCELONA, 10.—Un periódico de la mañana publica una interviú al conde de Romanones, hecha en Madrid, en la que éste dice que el señor Cambó va a publicar una nota. Hemos visitado al señor Cambó, que ha negado rotundamente que vaya a publicar ninguna nota ahora.

Mala situación de los revolucionarios fugados

BILBAO, 10.—"El Liberal" de esta mañana publica un artículo firmado por Indalecio Prieto en Hendaya, en que hace un llamamiento a los republicanos españoles para que auxilien a los expatriados españoles en Francia por los sucesos de Jaca y de Cuatro Vientos, que al parecer atraviesan una situación poco halagüeña.

También publica dicho periódico una interviú celebrada con el ex diputado socialista, en la que habla largamente del desarrollo del movimiento revolucionario de diciembre, que no tiene casi nada que no sea conocido, y de su fuga de Bilbao, donde estuvo primero escondido largo tiempo y después burló la vigilancia de las autoridades para cruzar la frontera sin que se le inquietase.

La comisión de Jaca en Madrid

ZARAGOZA, 10.—Esta tarde ha marchado a Madrid una comisión de Jaca, presidida por el Obispo de la diócesis y de la que forman parte el alcalde, don José María Campo; don Juan Lacasa, concejal y ex diputado provincial; don José Sánchez Crusat, ex alcalde y ex diputado provincial; don Pedro Abad, teniente alcalde; don Francisco Lumas, médico y periodista, y don José María Lacambra, diputado provincial. Llevan por misión informar al Gobierno acerca de los sucesos de Jaca y demostrar que la ciudad permaneció ajena al movimiento, así como implorar clemencia para los presos.

* * *

La Comisión de Jaca se encuentra desde anoche en esta Corte, a donde llegó a las once, en el rápido de Barcelona.

La jornada de trabajo en los barcos

GIJON, 10.—La Asociación de Navieros de Asturias, en la reunión que ha celebrado, acordó concretar su posición frente a la actitud adoptada por la Federación de Oficiales de Marina Mercante, en la campaña para establecimiento de la jornada de ocho horas, estimando que el decreto que establece esa jornada, nació de una falsa interpretación entre el trabajo en los buques de líneas regulares y buques carboneros. Alegan estos últimos, que sufren estancias prolongadas en los puertos, lo que alivia el trabajo de las tripulaciones que gozan de iguales sueldos que los de gran cabotaje. Dicen también que el negocio no les permite la implantación del decreto y alegan la gran cantidad de buques amarrados. Estiman que la jornada de ocho horas colocaría a los buques españoles en condiciones desventajosas, en relación con otros países y terminan confiando que el Gobierno estimará que estas razones son atendibles.

La cuestión escolar

OVIEDO, 10.—Puede decirse que se desarrolla normalmente la vida escolar en esta Universidad, pues pasados unos breves alborotos, los estudiantes continúan concurriendo a las aulas y los catedráticos, aunque de modo particular, explican sus lecciones.

Las elecciones

El período electoral

El ministro de Economía recibió a los periodistas y les manifestó que, por razón del período electoral, se ha cursado por dicho Ministerio una disposición telegráfica circular a los gobernadores civiles para ordenarles que quede en suspenso la tramitación de todos los expedientes por débito a Pósitos y demás créditos agrícolas, según preceptúa la ley electoral.

Candidatos por Madrid

La Unión Monárquica presentará por Madrid como candidato a diputados a Cortes a los señores Maeztu y Mac-Crohon.

El candidato por Arnedo

El barón de Benasque, candidato a diputado por Arnedo (Logroño), ha salido para el distrito, con objeto de comenzar su campaña electoral. La iniciará con un mitin en Logroño, al que seguirá otro en cada una de las cabezas de partido judicial del distrito, que son: Calahorra, Arnedo, Alfaro y Cervera.

Candidatura por Lorca

Presenta su candidatura para diputado por el distrito de Lorca (Murcia), el catedrático del Instituto de San Isidro y presidente de la Juventud de Unión Monárquica de Madrid, don José Ibáñez Martín.

—Se dice que en este mismo distrito de Lorca, el candidato reformista señor Arderius se abstiene, pero que presenta a su hermano don Joaquín.

Manifiesto del conde de Vallellano

El conde de Vallellano ha dirigido un manifiesto a los electores del distrito de Astudillo-Baltanás, en el que dice que acepta su designación para candidato a diputado a Cortes, hecha por el Comité agrario de estos dos partidos judiciales.

Todo el manifiesto revela un interés especialísimo por las cuestiones agrarias. Aunque fuera el único en el Congreso—dice en uno de los párrafos—, conmigo quedará formado el partido agrario nacional.

Como programa inmediato a realizar, consigna el conde de Vallellano en su manifiesto: la creación del ministerio de Agricultura, el impulso a la alta investigación agrícola, enseñanzas en todos sus grados, crédito, reformas sociales en el campo y política económica y comercial valorizadora de nuestros productos.

La Confederación Gremial Española

Esta entidad recuerda en una nota que en su asamblea de Gijón en 1925, reiteró su propósito de permanecer y actuar fuera de toda política de partido.

"Ese acuerdo—añade la nota—, que recordamos hoy, traza la norma de conducta a seguir por nuestras asociaciones: que es la de apoyar a aquellos candidatos que, por su historial, por su ética y por su elevación de ideales se hallen más cerca de nosotros y puedan recoger más fácilmente nuestras aspiraciones justas y defenderlas en el Parlamento".

El conde de Guadalhorce a Sevilla

Anoche salió para Sevilla el ex ministro conde de Guadalhorce.

Juventud de U. M.

Esta noche, a las diez y media, celebrará Junta general la Juventud de Unión Monárquica Nacional, en su domicilio social (Plaza de Santa Bárbara, 8). Se tratará, entre otras cosas, de la actuación de la Juventud en la próxima lucha electoral.

Mitin nacionalista

El mitin de proclamación de candidatos del Partido Nacionalista Español se celebrará el día 15 del corriente, a las once de la mañana, en el Cinema Europa. Mañana, a las siete, dará una conferencia en el Centro Nacionalista (Almirante, 17) don Julio Suárez sobre el tema "Consideraciones sobre el momento político actual".

Cambó, jefe de los conservadores de Lugo

LUGO, 10.—El partido conservador lucense se ha separado del conde de Bugallal, designando como jefe para su desenvolvimiento y organización política, al ex ministro señor Cambó, quien ha aceptado la dirección de las huestes conservadoras de Lugo. Con tal motivo los elementos conservadores han acordado ir a la lucha en las próximas elecciones. La elección del político catalán para la jefatura de los conservadores de la provincia, ha sido objeto de comentarios al ser conocida por la siguiente nota oficiosa publicada en la Prensa local.

"El partido conservador de Lugo ha designado como jefe para su desenvolvimiento y organización política al esclarecido hombre público, excelentísimo señor don Francisco Cambó, quien con agrado aceptó la representación y dirección de las verdaderas huestes conservadoras de esta provincia. Reina gran entusiasmo por la elección, y con este motivo, se han celebrado varias reuniones, en las que en definitiva se acordó ir a la lucha en las próximas elecciones en unión de otros elementos monárquicos, para disputar un lugar en la circunscripción y algunos puestos más en otros distritos, que no duda alcanzar, si los elementos de orden, que son los más, se quieren ver desligados para siempre de odiosas tutelas."

Goicoechea se presenta por Monforte

LUGO, 10.—El ex ministro señor Goicoechea ha comunicado a sus amigos de Monforte, que presentará su candidatura por aquel distrito que pronto visitará.

—Procedente de Madrid llegó el ex diputado por Vivero, don José Soto Reguera, que fué recibido en la estación por muchos amigos del distrito, por el que aspira a presentarse nuevamente. Después, acompañado de sus amigos, salió para el distrito.

Por Santiago

SANTIAGO, 10.—Por esta ciudad será elegido diputado seguramente el ministro de Economía, señor Viguri. Se cree que luchará frente a él don Casimiro Torre Sánchez Somoza, garciprietista.

En Pontevedra

VIGO, 10.—Empieza a animarse el ambiente político en la provincia. El ex ministro conservador don Mariano Ordóñez, ha anunciado oficialmente su presentación como candidato por Tuy, distrito que viene representando desde 1904. Don Basilio Alvarez publicará mañana una nota en la Prensa, en que anuncia su renuncia a presentar la candidatura por Tuy, por considerarse abstencionista. Don Emiliano Iglesias, que luchó en las últimas elecciones por Pontevedra anuncia que vendrá a visitar a los electores, aunque no se presente candidato. Por Redondela va el abogado pontevedrés don Isidoro Millán, con carácter independiente.

* * *

PONTEVEDRA, 10.—Se ha celebrado en Puente Caldelas un banquete en homenaje al ex gobernador civil don Carlos Casas, que presentará su candidatura por el distrito con carácter conservador. Asistieron 400 comensales. Se dice que luchará con el señor Casas el regionalista señor Barras de Lis. Por esta capital se asegura que se presentará el ex ministro señor Portela Valladares, regionalista, contra el ingeniero señor Calderón Montero Ríos, garciprietista.

La lucha en Salamanca

SALAMANCA, 10.—Comienzan a notarse los preparativos electorales. Por Salamanca habrá lucha, pues se presentan el marqués de Albayda, monárquico; don Fernando Iscar Peyra, abogado y presidente de la Asociación de la Prensa y don Diego Martín Veloz, conservador. No se sabe si presentará también candidatos la Acción Castellana. Por Ledesma lucharán el notario de Madrid, don Cándido Casanueva y el abogado madrileño señor Cencillo. Por Sequeros, don Eloy Bullón, y otro candidato no designado aún, que presentarán los amigos del general Queipo de Llano, que era el otro candidato. Por Béjar, no se presentará don Filiberto Villalobos que, desde hace mucho tiempo, era el diputado, por abstenerse los reformistas a cuyo partido pertenece. El viernes se celebrará una reunión de alcaldes del distrito, para designar candidato. Por Peñaranda lucharán don Diego Martín Veloz y don José María Lamamié de Clairac. Circula el rumor de que se presentará nuevo candidato apoyado por personalidad destacada de la vida provincial, con arraigo en aquel distrito, candidato que desempeñó un cargo público en Peñaranda. Por Vitigudino, aspira a obtener la representación de nuevo, don Enrique Carrión, y se abstiene don Luis Capdevila, reformista. El jueves se reunirán las Juntas locales del partido agrario Acción Castellana, de los pueblos del distrito, para designar candidato. También lo harán las de Peñaranda. Hoy se han repartido manifiestos de don Diego Martín Veloz y Acción Castellana.

En Cuenca

CUENCA, 10.—Noticias recibidas, permiten asegurar que presentarán sus candidaturas en esta provincia los siguientes señores: Por la capital, don Joaquín Fanjul, maurista, ex diputado por este distrito; se citan además varios nombres, pero parece ser que no tendrá contrario. Por Huete, el gobernador civil de Sevilla, conde de San Luis, conservador, don Eusebio Olarte, y don Celestino Ruiz, estos dos últimos, regionalistas agrarios. Por Cañete-Priego, don José Ochoa, liberal, que tampoco tendrá contrincante. Por Tarancón, don Juan Cervantes Pardo, conservador, y don Severiano de Silva y Soria, regional agrario. Los dos candidatos por el distrito de San Clemente del Monte, serán el director general de Aduanas, don Mariano Marfil, conservador, y don José María Alvarez Mendizábal, regional agrario. Por Motilla del Palancar, el director general de Industrias, don Manuel Casanova, demócrata, y el señor Gosálvez, conservador.

Candidatos por Santander

SANTANDER, 10.—Por la circunscripción de Santander presentarán su candidatura para las próximas elecciones, don Luis Fernández Hontoria (conservador), don Fernando Quintanal Sarachaga (maurista) y don Melquiades Enrique Pico (liberal garciprietista). Frente a esta candidatura de coalición había otra integrada por don José Luis Ruano Muñoz (conservador) y don Victoriano Sánchez (liberal albista). Las últimas noticias son que estos últimos candidatos se retirarán.

Por el distrito de Cabuérniga se presenta el ex ministro liberal demócrata don Pablo Garnica y por el de Castro-Laredo el conservador don Roberto Cagigal, perteneciente, como el anterior, a la coalición liberal-conservadora-maurista.

No se habla de más candidatos. Ni republicanos ni socialistas han anunciado su participación, aunque es de advertir que nunca obtuvieron puestos por la provincia de Santander.

En Teruel

TERUEL, 10.—Han llegado los candidatos a diputados por esta provincia, don José Terán, don Juan Manuel Urquijo, don Carlos E. Montañés y el conde de Santa Engracia, para visitar sus respectivos distritos.

Se publica el nuevo periódico alterno "El Regional", defensor de la candidatura por esta provincia del Partido Agrario.

* * *

HUESCA, 10.—Por el distrito de Sariñena presenta su candidatura don Juan Alvarado, con carácter liberal.

En Canarias

LAS PALMAS, 10.—Un periódico local dice hoy que ha sido designado candidato a diputado por Gran Canaria, don Gustavo Navarro Nieto, de la Unión Monárquica Nacional. También es seguro se presentarán los señores Matos, Del Castillo y Olivares.

Candidaturas retiradas

VALENCIA, 10.—Los amigos políticos con que en Valencia cuenta el señor Alba, de acuerdo con su actitud, se han declarado abstencionistas. Por este motivo han retirado sus candidaturas don Emeterio Muga, por Alcira; don José Mantecа, por Chelva; don José Aparicio Albiñana, por Enguera; don Melchor Román, por Gandía; don Luis Bulcharen por Játiva y don Gonzalo Sebastiá por Torrente.

* * *

SANTANDER, 10.—Los candidatos don José Luis Ruano, conservador ruanista, y don Victoriano Sánchez, albista, han enviado una nota a los periódicos en que anuncian su abstención.

La retirada del marqués de Luca de Tena

SEVILLA, 10.—El marqués de Luca de Tena ha remitido una nota a los periódicos sevillanos explicando el por qué de su retirada en las próximas elecciones. Dice que las circunstancias le colocaron hace unos meses en condiciones de procurar la unión de todos los monárquicos y de ningún modo quiere ser causa de que esta unión se rompa. Añade que iba a presentarse con la concentración monárquica, que no puede ni debe ponerse frente a ellos ni de ningún monárquico, pero tampoco puede sentirse obligado a que figure su nombre en una candidatura con persona que merece todos sus respetos y que, a su juicio, tiene derecho a sentarse en el Congreso, representando a Sevilla, como sevillano ilustre y como jefe de un partido político importante, que durante su época ministerial ha proporcionado indudables beneficios a Sevilla y a la provincia, pero que de su actuación política le separa un abismo. Una cosa es que yo—dice el señor Luca de Tena—como ciudadano particular tenga del conde de Guadalhorce la opinión que merece y otra cosa es que, después de haber atacado a la Dictadura, más durante el período de su mando que después, con un criterio acertado o equivocado, vaya unida mi candidatura con la del jefe del partido que encarnó aquella política.

Las razones y antecedentes—añade—son las verdaderas y únicas causas de mi retirada, pero aprovecho la ocasión para salir de una situación violenta en la política nacional y desmentir con hechos, una imputación falsa que corre en murmuraciones por los corrillos políticos madrileños: y es que varios redactores prestigiosos de "A. B. C.", que con su talento y esfuerzo han logrado una categoría preeminente sintieran aspiraciones de presentarse a candidatos; y pocas aspiraciones tan justas como las de estos hombres, que por su propio valer han conquistado una categoría. Al presentar—dice el marqués de Luca de Tena—mi candidatura para diputado no me consideraba con autoridad para impedir que mis colaboradores lo fueran también, pero en cuanto he dejado de ser candidato, les he pedido que imiten mi conducta y todos los redactores, con un gran afecto al periódico y a mi persona, han preferido continuar trabajando en el periódico a ser candidatos. Termina así "la minoría de "A. B. C." y ahora los despechados y la maledicencia podrán buscar otras causas para combatirnos. Termina la nota reflejando los sentimientos que al señor Luca de Tena inspira Sevilla.

El Ayuntamiento de Sevilla

SEVILLA, 10.—Esta mañana se ha reunido el Ayuntamiento en sesión plenaria extraordinaria para la distribución de comisiones y cargos concejiles. Fueron elegidos los concejales jurados propietarios y después los suplentes. Los propietarios son: El conde de las Torres de Sánchezdalp, don Antonio Moreno Suárez, don Sebastián Antolín Calvo, don José Chico Torres, don Luis Amores de Ayala, y como suplentes de los anteriores, respectivamente, don Esmeraldo Domínguez, don Ricardo Luque, don Pedro Fredy y don Francisco González. Después se procedió a la designación de los concejales que han de constituir las comisiones ordinarias, extraordinarias y representativas del Ayuntamiento, y se levantó la sesión.

* * *

BENAVENTE, 10.—El Pleno del Ayuntamiento ha reelegido alcalde a don Heriberto del Olmo. Por este distrito luchará en las próximas elecciones don Leopoldo Tordesillas, liberal. Se dice que también se presentará otro candiadto con el carácter de agrario, pero todavía se desconoce su nombre.

* * *

ALANIZ, 10.—Las fuerzas vivas de Alaniz (Sevilla) han protestado ante las autoridades, de que ocupe la Alcaldía como mayor contribuyente un vecino insolvente y analfabeto.

Garantizamos que la Loción "Ryn" evita la caída de pelo Cualquier causa
Aplicaciones: Peluquería Cachón: Depósito: Perfumería Inglesa
Carrera de San Jerónimo, 3.—MADRID

Palacio de la Música
(Empresa S. A. G. E.)
Hoy, a las diez y media de la noche, en función de gran gala
ESTRENO
de la superproducción Metro-Goldwyn-Mayer, hablada en castellano
WU-LI-CHANG
POR
ERNESTO VILCHES

CONCESIONARIO EXCLUSIVO
TRUST MECANOGRAFICO, S. A.
Casa Central: Av. Conde Peñalver, 16, entresuelos.—MADRID
SUCURSALES Y AGENCIAS EN TODA ESPAÑA

Gran éxito
CON BYRD EN EL POLO SUR
en el aristocrático
CALLAO

AVENIDA
(EMPRESA S. A. G. E.)
PALACIO DEL "CINE" MUDO
MAÑANA
ESTRENO
de los grandes "films"
El caso Drake
y
El Príncipe X
por
Harry Liedtke
BUTACAS DESDE 1 PESETA

Lucoma
participa a su distinguida clientela que desee ver la colección completa de modelos vieneses, que la misma sólo se presenta dos veces al día, a las once y media de la mañana y a las cuatro y media de la tarde.
Avenida Conde Peñalver, 7. Teléf. 16576

Sorprendentes curaciones de reuma articular
"Hago constar que he obtenido un éxito sorprendente empleando el Uromil en una enferma de metabolismo defectuoso, que databa de varios años con escasa diuresis y concreciones úricas frecuentes, seguido de dolor intenso en las articulaciones, que en los periodos invernales muy especialmente la tenían inmovilizada.
Mientras todos los preparados habían fracasado, bastaron tres frascos de Uromil para obtener la curación absoluta.
Recomendé a la enferma que durante algún tiempo continuara el tratamiento Uromil para evitar la formación de ácido úrico en la sangre, previniendo la repetición de nuevos trastornos."
DR. LINO JULIA
Del Colegio de Médicos de Barcelona
Pueden calificarse de prodigiosas las curaciones que se consiguen diariamente con el Uromil, en los ataques de reuma, cuando todos los tratamientos habían fracasado. Ello es el justificado motivo por el cual muchísimos médicos recomiendan, y usan para sí, este soberano remedio por ser el único que procura a la clínica moderna los más sorprendentes éxitos en las afecciones reumáticas o artríticas, en los ataques de gota, cólicos nefríticos, mal de piedra, obesidad, etc., y en aquellos casos que precisa provocar una mayor actividad renal o aumento de orina.
El Uromil, además, posee la virtud terapéutica excepcional, por la cual no sólo cura los ataques más pertinaces creídos incurables, si que también evita que vuelvan a repetirse.

"Fruslerías Selectas"
Escogida colección de versos humorísticos de
Carlos Luis de Cuenca
Precio: 5 pesetas
Pedidos a la Administración de EL DEBATE, Colegiata, 7.

Marruecos y Colonias

EL ALTO COMISARIO EN CEUTA

CEUTA, 10.—Procedente de Tetuán llegó el alto comisario para continuar las visitas de inspección a los cuarteles y dependencias militares de esta ciudad. Acompañado de los generales Sousa y Benito y el coronel de Estado Mayor Rodríguez Ramírez, visitó el cuartel de Regulares de Ceuta, donde el general Jordana revistó a las fuerzas que desfilaron luego brillantemente ante él. Seguidamente visitó las dependencias y obras que se efectúan en el comedor y dormitorios para la tropa, felicitando al teniente coronel Múgica, que manda el Grupo por el estado de los servicios. Después fué al poblado moro, donde se alojan las familias de los soldados de Regulares, y luego al cuartel del Serrallo y a la posición García Aldave, cuyas guarniciones fueron revistadas, así como todas las dependencias. Terminadas las visitas, el alto comisario regresó a Tetuán satisfecho de la inspección realizada.

LA VIDA EN MADRID

Casa Real

En audiencia fueron recibidos por el Monarca el Obispo de San Juan de Puerto Rico, vizcondes de Feñiñanes, condes de Torre Isabel e hijos, director general de Estadística, don Lorenzo Varela; inspector general de Emigración, señor Cano; don Pedro Gevenous y marqués de los Alamos de Guadalete, marqués de Torre Nueva, conde de Mayalde, don José de Palacio y de Velasco, don Vicente Gimeno y don Pedro Sáinz Rodríguez.

—También recibió Su Majestad al conde de Gamazo, quien dijo que había ido a entregar al Rey un ejemplar de su obra "Castillos en Castilla", a ofrecerle sus respetos y a reiterarle su adhesión.

—Cumplimentaron al Monarca la duquesa de Durcal, marqueses de Santa Cristina, duque de Fernán Núñez, marqués de Miraflores, conde de Peña Ramiro, marqués de Quintanar, conde de Guendulain y marqués de Cueva del Rey.

—El ex ministro don Amalio Gimeno visitó a Su Majestad. Interrogado por los informadores, al salir, dijo que había ido en visita de cortesía a dar las gracias al Rey por haber concedido a la condesa la banda de la Orden de Damas Nobles de María Luisa.

Cuando regrese la Reina — agregó — vendremos mi mujer y yo a expresarle nuestro agradecimiento por la merced.

—Estuvo por la tarde en Palacio su alteza el infante don Carlos.

Asamblea patronal

La Asamblea Patronal Nacional, convocada por la Unión General de Patronos, se celebrará mañana, a las once de la mañana, en su domicilio (Echegaray, 21). La información sobre el cuestionario propuesto por el ministerio del Trabajo será completada por lo que presenten los concurrentes a la Asamblea.

Plan de estudios en la Casa del Estudiante

La Asociación de Estudiantes Católicos de Ciencias, en vista de estas vacaciones escolares extraordinarias de un mes, ha organizado un plan de estudios a base de las siguientes materias: Matemáticas especiales para químicos, primero y segundo curso. Física teórica y experimental. Geometría analítica. Análisis matemático y Mecánica racional.

Estos estudios estarán dirigidos por elementos universitarios. El plazo de inscripción será desde hoy, día 11, hasta el sábado próximo, de siete a ocho y media de la tarde, en el domicilio de la Federación de Estudiantes Católicos de Madrid (Pi y Margall, 7, bajo).

Conferencia del Dr. Avendaño

En el Instituto Antituberculoso de las Peñuelas dió una conferencia acerca del neumotórax artificial el doctor Avendaño. Hizo ver la importancia que en la defensa humoral del sujeto originan las alteraciones metabólicas creadas por el desequilibrio en la función respiratoria, como consecuencia del neumotórax.

Describió a continuación los diversos fenómenos en relación con el poder de absorción y eliminación de la serosa pleural.

Hizo un detenido estudio de las diferentes hipótesis emitidas para explicar el neumotórax selectivo.

El conferenciante fué muy aplaudido.

Banquete de confraternidad periodística

Se celebró el quinto banquete anual de confraternidad periodística, organizado por los periodistas de Madrid y corresponsales de los periódicos de provincias.

Según es costumbre, no hubo discursos. Unicamente pronunciaron unas palabras al final el señor Herrero y don Dionisio Pérez.

En el acto hubo gran entusiasmo y animación.

Telegramas de curso mixto

La Dirección de Comunicaciones nos envía la siguiente nota:

"Por el ministerio de la Gobernación ha sido firmada una real orden creando un nuevo servicio llamado de "telegramas de curso mixto".

Tiene por objeto el mismo enlazar entre sí la red telegráfica del Estado con la de la Compañía Telefónica Nacional, al objeto de que puedan dirigirse telegramas desde cualquier punto que haya oficina telegráfica y no la haya telefónica, con destino a otra donde habiéndola telefónica no la haya telegráfica, y viceversa, desde cualquiera estación telefónica en cuya población no haya telegráfica con destino a cualquier punto donde la haya telegráfica y no telefónica.

De este modo, y por el momento, quedan enlazadas unas 1.500 poblaciones que tienen servicio telefónico y no telegráfico con unas 400 que lo tienen telegráfico y no telefónico. Este número irá aumentando a medida que la Compañía Telefónica, en cumplimiento de las bases de su contrato con el Estado, vaya abriendo al servicio público nuevos centros interurbanos.

En este nuevo servicio, que se hace extensivo a las provincias de Baleares y Canarias y posesiones españolas del Norte de Africa, se admitirán, con las tasas actualmente vigentes, las distintas modalidades de telegramas ordinarios, urgentes, diferidos y de madrugada. Deberá constar en la minuta de cada telegrama la palabra "Mixto", que no se tasará, transmitiéndose de oficio; y el importe de los telegramas, cuando se depositen en oficinas telefónicas, deberá abonarse precisamente en metálico.

Este nuevo servicio, viene a redundar en beneficio del público, quien tendrá de este modo ampliada extraordinariamente el área de las comunicaciones telegráficas, y se inaugurará en inmediata fecha que precisará la Dirección General de Comunicaciones".

Boletín meteorológico

Estado general.—Hay bajas presiones en el Continente Americano por encima del paralelo 50; en las costas occidentales del mismo Continente, a la altura del paralelo 55, hay una importante depresión que se interna en el Pacífico. Sobre Islandia se encuentra también situado un importante núcleo de presiones bajas cuya influencia alcanza al Archipiélago británico y Norte de Alemania. Las altas presiones se sitúan sobre Las Azores y se extienden hasta la Península Ibérica cubriendo también el Mediterráneo, con otro núcleo importante de la misma clase sobre Yugoeslavia y parte oriental de Checoeslovaquia. En nuestra Península el cielo está con bastantes nubes y el viento en calma.

Lluvias recogidas ayer en toda España.—En Almería, 11 mm.; La Coruña, y San Sebastián, 3; Oviedo, 2; Gijón, Vitoria y Pamplona, 1; Santander, 0,3; Orense y Burgos, 0,2.

Para hoy

Escuela Social (Fernando el Santo, 22). 7 t. Don José Díaz: Principios de política social hispanoamericana a través de la historia.

Instituto Antituberculoso de las Peñuelas.—5 t. Dr. Blanco: Valoración de los diversos tratamientos quirúrgicos de la tuberculosis pulmonar.

Juventud C. de Santa Bárbara (General Castaños, 2).—7,30 t., don Ricardo Espinosa de los Monteros: "La propaganda de la Fe".

Otras notas

Banquete de despedida.—Se celebró un banquete de despedida a don Francisco Triviño Salmerón, fundador de la Casa Central de Andalucía, el cual marcha destinado a Orense. Ofreció el agasajo el señor Sevilla Gómez y contestó con palabras de agradecimiento el señor Triviño.

Colegio de Practicantes.—La Directiva del Colegio de Practicantes de Madrid y su provincia, ha quedado constituída así: presidente, don Luis Panero; vicepresidente, don Angel Serrano; secretario general, don Carmelo Chillida; secretario de Actas, don Domingo Esteban; tesorero, don Eduardo González Gámiz; archivero-bibliotecario, don Teodoro Caminero; contador, don Enrique Pereda; vocales de Madrid: don Leonardo López Pérez, don Marcos Yera, don Antonio Galiano y don Carlos Marcos de Castro. También se han designado vocales de distrito. Esta entidad ha constituído la Asociación Mutuo-benéfica.

Cuadros. Galerías Ferreres. Echegaray, 27

Ayer se celebró la primera Junta general ordinaria de la "Federación Española de Empresas Publicitarias", asociación constituída, como su nombre indica, para la defensa de los intereses publicitarios de los periódicos, Agencias, revistas, anuarios, etc.

Se ratificó en sus puestos a la Junta directiva que se había nombrado con carácter provisional, quedando constituída definitivamente como sigue: Presidente, señor Rieu-Vernet; secretario general, señor Ezquer; contador, señor de la Osa; vocales, señores Aguilera, Publicitas, Roldós-Tiroleses y Molina.

En el domicilio provisional de la Federación, Pavía 2, teléfono 18594, se facilitan reglamentos, boletines de admisión y se reciben las adhesiones de cuantos simpaticen con la idea.

UNA ACCION BENEFICA Y SALUDABLE

produce en el organismo la MAGNESIA SAN PELLEGRINO, el ideal de los purgantes y refrescantes, de agradable gusto e incomparable eficacia.

Exija en cada frasco la marca del Santo Peregrino, con la firma Prodel.

MAGNESIA S. PELLEGRINO

GRIPE

Evitaréis el contagio desinfectando vuestra boca con Licor del Polo

Cuide usted su estómago porque es la base de su salud

Yo padecí también como usted, pero me curó el DIGESTÓNICO del Dr. Vicente

VENTA EN FARMACIAS

Oposiciones y concursos

Aspirantes a la Judicatura.—Segundo ejercicio.—Ayer aprobaron el número 140, don José Torue Dombidan, con 30,60 puntos, y el 142, don Antonio Murias Travieso, 28,75.

Para hoy están convocados del número 145 al 174.

Hasta ahora han sido aprobados en el segundo ejercicio, 31 opositores.

OPTICA — Artículos fotográficos y laboratorio. VARA Y LOPEZ. PRINCIPE, 5

ALMORRANAS-VARICES

Curación científica, sin operar. DOCTOR MORENO MARTI. Honorarios después del alta. FUENCARRAL, 20. Teléfono 96801; de cinco a siete (antes, Sagasta, 4).

APRENDA DEPRISA A ESCRIBIR A MAQUINA

OFERTA ESPECIAL

CORONA

La única marca conocida que tiene máquina de escribir completamente nueva al precio de

500 PESETAS

TAMBIEN VENTA A PLAZOS

Hace veinticinco años que se fabrica. Garantía ilimitada. Teclado completo. En negro y en colores, carro grande, visibilidad perfecta. Pregunte usted a quien haya usado o poseído alguna vez una máquina de escribir "CORONA".

También hay CORONA FOUR, teclado 4 hileras.

Boletín a recortar (franquéese con 2 céntimos)

SOCIEDAD HISPANO AMERICANA CASTONORGE, C. A.
Sevilla, 16. – MADRID.

Remítame catálogo "D" y condiciones venta máquina CORONA 3.
en color .....
Nombre .....
Calle de .....
Población .....

SUBASTA POR TESTAMENTARIA

Los albaceas del finado Sr. D. Pedro Fernández Durán y Bernaldo de Quirós, en cumplimiento de un mandato testamentario, venderán en subasta la dehesa Bercial de Monterrubio, de pasto, labor y arbolado de encina, sita en el término municipal de Monterrubio, provincia de Badajoz, que mide 5.570 hectáreas aproximadamente, y se compone de las diez posesiones o miliares, colindantes entre sí, denominados "Poyatos", "Angosturas", "Cañada la Pila", "Pedregosa", "Hinoja", "Dehesilla", "Fuente del Charco", "Cabeza Lobo", "Montaraz" y "Hatillo".

La subasta se verificará de doce a trece horas del día 20 de febrero de 1931, por el tipo de tres millones de pesetas, en la Notaría de don Luis Sierra Bermejo, Avenida Conde Peñalver, número 5, en Madrid.

La documentación, plano y pliego de condiciones están de manifiesto en la Notaría, y pueden examinarse copias del pliego de condiciones en el local de la testamentaría (Claudio Coello, 14) y en casa de don Juan Cuesta Fernández, administrador de la finca, en Villanueva de la Serena (provincia de Badajoz).

Crónica de sociedad

Como demostración de lo arraigada que está en España y, desde luego, en el ambiente de sociedad, la afición al deporte, nos contaron hace unos días, que dos muchachos jóvenes, empedernidos aficionados a las carreras de caballos, habían concertado una apuesta para realizar dentro de cinco años, referente a qué caballo de dos años entonces, es decir, al que aún faltan tres años por nacer, procedente de determinada yeguada, ganaría un conocido premio.

Además, conocemos el caso de muchos jóvenes, que si antes ponían bajo el nombre en sus tarjetas, su carrera y después, por la moda que hacía elegantes a quienes no tenían profesión no ponían nada, ponen ahora "cazador", "galguero" y "profesiones" análogas.

En Sevilla, y en casa de doña María Marañón, viuda de Llosent, se han firmado los esponsales de su bella hija Consuelo y el capitán de Aviación y jefe de grupo en Tablada, don José Luis Sandoval, primogénito de los marqueses de la Ribera.

Después de la firma, que autorizaron como testigos, sus hermanos políticos don Felipe de Pablo y Artaloitia y don Nicolás de Ibarra, y sus primos don Manuel Marañón Sáinz de Rozas y don Javier Sánchezdalp y Marañón, fué servida una merienda. La boda, que apadrinan los Reyes, se ha fijado para el 23 del corriente mes.

También se han firmado en dicha capital andaluza los esponsales de la encantadora señorita María de Lourdes Rubio y Muñoz Bocanegra, con el joven abogado residente en Madrid don Luciano de Arredondo.

En el palacio Arzobispal de Valencia, el Arzobispo doctor Melo, ha bendecido la boda de la encantadora señorita Margarita Garrigues Villacampa, hija de la marquesa de Castelflorit, con don Tomás Lechón, y en la que fueron padrinos el vizconde de Valdesoto, hermano de la novia, y la viuda de Lechón, madre del contrayente.

Está ligeramente indispuesta la marquesa de Aranda.

En Riga ha sufrido una intervención quirúrgica el secretario de la Legación de España, don Antonio María Aguirre Gonzalo.

Ultimamente se han concedido rehabilitaciones en el ducado de Parcent y conde de Condomina a don Casimiro Granzow de la Cerda; en el título de marqués de Casa Palacio, a don José María de Palacio y de Velasco, marqués de Villarreal de Alava, y además se concede autorización a don Vicente Juan y de Sentmenat, conde de Ribas, para que pueda usar dicho título pontificio en España.

Marchan a Asturias los marqueses de Aledo y Saltillo, y regresaron de Lachar los duques de San Pedro de Galatino y de Sevilla los condes de Santa Coloma.

Ntra. Sra. de Lourdes y San Saturnino

Hoy celebrarán su santo las marquesas de Mariño, Valenzuela, Valterra y Navarrés.

Señoritas de Salamanca y Caro y Delgado Piñar.
Conde de Esteban Collantes.
Señor Calderón y Ceruelo.

Santa Eulalia

Mañana serán los días de las marquesas viuda de Bendaña y San Miguel, señora de Carvajal y Colón y señorita de Piñeiro y Queralt.

Don José Martínez y Enríquez de Navarra

Ayer falleció en Madrid el magistrado jubilado don José Martínez y Enríquez de Navarra, que en su período de actividad profesional fué una figura relevante de la magistratura española.

El señor Martínez y Enríquez de Navarra nació en Pozo Amargo (Cuenca), el 1 de octubre de 1845 y cursó la carrera de Derecho en Valencia y se doctoró en la Central.

Muy joven fué presidente de la Diputación provincial de Cuenca; mas pronto abandonó la política para dedicarse exclusivamente a su carrera. Por ella y para ella vivió, habiendo desempeñado en Madrid los cargos de abogado fiscal de la Audiencia, juez de Chamberí y decano durante ocho años, magistrado, y, finalmente, presidente de Sala de la Audiencia, puesto en el que le alcanzó la edad de jubilación.

Siendo juez fué nombrado juez especial y delegado del Gobierno en la represión del anarquismo en Barcelona. Como juez de Madrid, fué juez especial en la causa de Sancho Alegre, por regicidio frustrado, en la calle de Alcalá, y tramitó el sumario por el crimen famoso del capitán Sánchez. En el orden civil dictó sentencias de trascendencia, marcando nuevos rumbos en el orden procesal, como la del pleito de "El Liberal" con la señorita Mussó.

Caballeroso, afable, recto, austero deja una estela de simpatía inolvidable. A la familia del ilustre finado, y especialmente a sus hijos, el subsecretario de Gobernación, señor Martínez Acacio, y los hermanos de éste don Miguel y don Federico, enviamos nuestro sentido pésame.

Fallecimientos

Confortada con los Santos Sacramentos, falleció ayer en esta Corte la respetable señora doña María Salomé Isla Caveda, muy apreciada por sus virtudes. La conducción del cadáver desde la casa mortuoria, Zurbano, 10, al cementerio de Nuestra Señora de la Almudena, se verificará hoy, a las once de la mañana.

A las hermanas de la finada, doña Valentina y doña Quintina; a sus sobrinos, don Benito y don Daniel Fuentes Isla, y demás distinguida familia enviamos nuestro pésame más sentido.

—Esta madrugada ha fallecido en Madrid don Gaspar Sáinz de Rozas y Sáinz de la Calleja, persona caballerosa y afable, que gozaba de generales simpatías.

La conducción del cadáver se verificará mañana jueves, a las once de la mañana, desde la casa mortuoria (Columela, 13), al cementerio de la Sacramental de San Justo.

Enviamos nuestro sentido pésame a los deudos del finado, especialmente a su esposa, doña María Josefa Sáinz de la Calleja, y a sus hijos, don Dámaso, don Carlos y doña María del Rosario.

—En Gijón ha fallecido don Ulpiano Prendes, conocido industrial asturiano.

A su distinguida familia, y muy especialmente a su viuda, doña Baldomera Muñiz Alvargonzález, y a su madre política, doña Braulia Alvargonzález, testimoniamos nuestra condolencia.

Aniversarios

Mañana se cumple el cabo de año del magistrado que fué del Tribunal Supremo don Cándido Rodríguez de Célis, quien durante su dilatada carrera, que se extendió a los más alejados puntos de España, logró justa fama de funcionario recto entre sus compañeros, y conquistó numerosos amigos por sus exquisitas prendas personales.

En su sufragio se celebrarán misas en diversos templos de Madrid y provincias durante varios días del mes corriente y del próximo marzo.

Al hijo del ilustre finado y al nieto, el joven marqués del Trebolar, y demás familia, renovamos en esta fecha nuestro pésame sincero.

—También mañana se cumplen años del fallecimiento del ilustre poeta y académico don Ramón de Campoamor, cuya esposa, doña Guillermina O'Gorman, falleció el 20 de noviembre de 1890, y el día 13 es el treinta aniversario de la muerte de don Guillermo Rolland. En sus sufragios se dirán misas en distintas iglesias.

A las respectivas familias de los finados renovamos nuestro pésame.

TERMINA LA SESION DEL PLENO MUNICIPAL

Se aprobaron los presupuestos extraordinarios para obras del Interior, Ensanche y Extrarradio. Madrid, mercado expendedor de pescado

Ayer, a las doce de la mañana, y bajo la presidencia del marqués de Hoyos, celebró sesión plenaria el Ayuntamiento, continuación de la celebrada el día anterior.

El segundo asunto de los que figuraban en el orden del día es un acuerdo de la Comisión permanente aprobatorio de varias propuestas relacionadas con la puesta en vigor de los nuevos presupuestos extraordinarios para obras y mejoras en el Interior y en el Ensanche, y para iniciar las de urbanización del Extrarradio.

El señor Regúlez habla para proponer que, puesto que los valores municipales se cotizan con una baja de cuatro enteros, y esta baja se acentuará en el mes de marzo, se lance el empréstito, en vez del primero de abril, en el mes de julio, época en que, pasadas las elecciones y normalizada la situación, se estabilizarán los valores.

Contesta el marqués de Hoyos, que de lo que se trata es únicamente de aprobar los presupuestos extraordinarios. En cuanto a la emisión, se hará en el momento oportuno.

Rectifica el señor Regúlez, que insiste en sus apreciaciones anteriores. El señor García Cortés opina que no debe retrasarse la emisión, ya que es muy difícil asegurar que en julio se llegue a la estabilización. Por otra parte, como esos presupuestos extraordinarios son para obras, no se puede decir a la opinión que espere la reanudación de éstas y con ello alivio a la crisis de trabjo, hasta que mejore la situación del mercado monetario. No obstante, estima pertinentes las advertencias del señor Regúlez.

El señor Rueda pide que se apruebe la propuesta tal como viene y dice que estima infundados los temores del señor Regúlez. Este manifiesta que no se opone a que continúen las obras. Lo mejor sería que se continuasen, sin recurrir al presupuesto extraordinario, hasta el mes de julio. De no poder ser así, votará el acuerdo; pero pide que consten sus anteriores observaciones en el acta.

Interviene el señor Alvarez Herrero y después nuevamente el marqués de Hoyos y queda, por fin, aprobado el dictamen.

A propuesta de los señores García Cortés y Saborit se acuerda que tres concursos para proveer varias plazas de conductores de automóviles municipales se refundan en uno sólo y que se fije la edad de cuarenta años como límite para los concursantes. El tribunal será uno solo y lo formarán los señores Herrero y Muro Lara, presididos por la persona que designe la Comisión de Policía Urbana.

Para aprobar la designación de un aspirante para ocupar la primera plaza que vaque de letrado tercero consistorial, el señor Saborit pide votación nominal. El dictamen queda aprobado por 18 votos contra seis.

Los demás asuntos que figuraban en el orden del día fueron aprobados sin discusión.

En la sección de ruegos y preguntas, el señor Saborit denuncia la falta de asistencia facultativa a un niño en el distrito de la Inclusa y pide se castigue al médico culpable y se tomen las necesarias medidas para que no puedan repetirse estos casos. Y pide luego que el Ayuntamiento se dirija con toda urgencia al Gobierno en solicitud de que ponga en libertad a los presos por delitos políticos y sociales y la publicación de una amplia amnistía, sin esperar a que se reúnan las Cortes. Estima que es lo menos que puede hacerse por unos hombres que fueron vencidos, por desgracia para la felicidad de España.

El señor López Dóriga interrumpe: —Eso será, naturalmente, a juicio de su señoría.

—A mi juicio, naturalmente—replica el señor Saborit—, y al de muchos que estarán a nuestro lado cuando venzamos.

El señor López Dóriga: —No lo dirá por mí su señoría.

El señor Saborit: —Ya sé que su señoría tiene madera de mártir; pero se quedará solo en el martirio.

A la petición de la minoría socialista se adhiere el señor Nogueras, que pide también que se restablezcan totalmente las garantías constitucionales.

El marqués de Encinares se opone, porque entiende que la misión del Ayuntamiento es la de administrar honradamente los intereses madrileños, sin mezclarse para nada en política.

En defensa de los médicos de la Beneficencia municipal interviene el señor Pelegrín, quien dice que los facultativos municipales realizan una labor benemérita, que no puede ser desvirtuada por lo que haga una exigua minoría.

El señor García Cortés se pronuncia por la petición de una total amnistía. También se muestra conforme con ello el señor Onís; pero cree que el Gobierno apreciará el momento oportuno.

Rectifica el señor Saborit para decir que su denuncia no la ha hecho con carácter de generalidad, pues le consta que existen médicos que cumplen perfectamente con su misión.

El marqués de Hoyos, respecto a este punto, se muestra conforme con que debe atajarse el mal y dice que responde que el decano hará cumplir con su deber a los médicos.

En cuanto a las manifestaciones políticas hechas por diversos concejales, dice que no ignora que el Estatuto municipal prohibe toda discusión de carácter político. El respeto, sin embargo, a todas las ideas y el deseo de servir a las mías—de todos conocidas, y a mi Patria, me ha llevado a infringir el Estatuto. Yo no tengo inconveniente en recoger algunas de las manifestaciones que aquí se han hecho, para transmitirlas al Gobierno; pero he de pedir a todos que procuren que el orden se restablezca, ayudando, en bien de todos, al Gobierno a la realización de lo que constituye su primordial deseo.

Las palabras del alcalde fueron acogidas con general asentimiento.

Después de otros ruegos de menor importancia, se levantó la sesión.

El plan de calles del sector de los Mostenses

Terminada la sesión, el alcalde conversó con los periodistas a quienes manifestó que se había recibido del Ministerio de la Gobernación la aprobación del plan de calles que comprende el sector de los Mostenses. Estas obras empezarán inmediatamente, por administración, y contribuirán a aliviar la crisis de trabajo.

El abastecimiento de pescado

El concejal delegado de Abastos, señor García Cortés, en una extensa nota referente al abastecimiento de pescado, dice que durante dos días, el abastecimiento de sardinas fué deficiente, a pesar de que llegaron a la plaza por encima de 1.000 cajas, cantidad superior a la que ordinariamente consume la población.

La deficiencia obedeció a que los comisionistas que trafican con este género para reexpedirlo fuera de Madrid, adquirieron gran parte del artículo para exportarlo a San Sebastián, de donde a su vez, pensaban transportarlo a Francia, cosa que no pudieron llevar a efecto.

La Delegación municipal de Abastos dictó las órdenes oportunas para que esta venta se hiciera garantizando previamente el consumo de nuestra ciudad.

Obedece de una parte, a que por ser Madrid un gran centro consumidor, los puertos remiten con preferencia el género, y de otra, a que su red de comunicaciones le permite reexpedir sus sobrantes en buenas condiciones de rapidez y economía a otras plazas, incluso a las del litoral.

Determina una aglomeración de pescado en Madrid que, como es lógico, provoca una baja importante del referido artículo.

El transporte mecánico por carretera, ha contribuído a mejorar las condiciones de Madrid como plaza reexportadora de pescado, y la política municipal de Abastos, debe inspirarse en el criterio de fomentar esta situación.

Para lograr plenamente esta finalidad, habrá que introducir modificaciones importantes en el actual régimen de mercados, mas para ello es indispensable que se proceda a construir con la mayor diligencia posible el mercado de pescado. Ello está en vías de traducirse en realidades, pues a fines del presente mes de febrero o primeros de marzo, los técnicos tendrán terminado el proyecto de mercado de pescado y puede asegurarse que no pasará el mes de marzo sin que pueda sacarse a subasta su construcción.

REUNION EN TRABAJO PARA RESOLVER LA HUELGA DE TIPOGRAFOS

Hoy se reunirán separadamente los obreros y los patronos para estudiar una fórmula de arreglo

Ayer tarde se reunieron en el Ministerio de Trabajo, bajo la presidencia del subsecretario señor Gómez Cano, las representaciones patronal y obrera del gremio de Artes Gráficas en Madrid, para ver de llegar a un arreglo que resuelva la huelga pendiente.

En representación de los patronos asistieron los señores: Rico, Sáez, Puyo y Alonso, y por parte de los obreros, los señores: Lamoneda, Muñoz, Rodríguez Vega y Ruiz Román.

La entrevista fué muy movida y duró cerca de cuatro horas. Se llegó, sin embargo, a un principio de acuerdo, si bien a reserva de la decisión que adopten en definitiva las respectivas Juntas generales, que se han de reunir al efecto en el día de hoy.

El acuerdo parece haber sido elevación de jornales con carácter transitorio, en tanto las conclusiones de la Conferencia Nacional de salarios mínimos son aprobadas por el ministro. El tipo de elevación de salarios será de 0,50 pesetas para los aprendices, y de 1,50 para los mozos de imprenta, ayudantes de caja y de encuadernación, marcadores, etcétera, siempre que no perciban un jornal superior a 15 pesetas.

Otro de los acuerdos era el de respetar en sus puestos o plazas a los obreros que, durante la huelga por unas u otras causas los han ocupado.

La Junta general de los patronos se celebrará esta tarde a las siete y media, y la de los obreros a las once de la mañana.

* * *

En la Unión patronal de las artes del libro, se reunieron numerosos patronos, a los que los asistentes a la conferencia del Ministerio de Trabajo se limitaron a decir que en la Junta extraordinaria de esta tarde, en la Unión patronal, San Bernardo, 65, darían cuenta del resultado de aquélla.

Obreros heridos

Al salir del trabajo, ayer a mediodía, los obreros de la Compañía Iberoamericana de Publicaciones, que trabajan a pesar de la huelga, un grupo como de unos cuarenta huelguistas, que les esperaba apostado en las inmediaciones del taller, se arrojó sobre cuatro de los primeros, a los que golpearon y apedrearon.

Los cuatro operarios eran José Romero Vecino, de veintitrés años, con domicilio en Velázquez, 97; Blas Alvarez Muñoz, de veinticuatro, con igual domicilio; Francisco Hernández Caballero, de diez y nueve, que habita en Velázquez, 39, y Antonio Díaz Romero, de veintidós, domiciliado donde el anterior.

Las piedras alcanzaron a Francisco, Antonio y José, los cuales quedaron lesionados.

También Leopoldo Torres Ortega, de diez y nueve años, con domicilio en Isabel la Católica, 21, tipógrafo, fué asistido de leves contusiones, que unos desconocidos le produjeron en la misma calle, suponiéndose que los agresores son huelguistas.

MINUTOS APROVECHADOS

La barba, bien jabonada con Jabón Gal. Luego, una pasada rápida de la hoja, que corre suave y segura. Un afeitado limpio y agradable. Unos minutos bien aprovechados, y la navaja termina su obra fácilmente, sin molestias, sin lastimar lo más mínimo el cutis.

La hoja trabaja sin esfuerzo por la espuma untuosa de la barra Gal. Su capa espesa cubre, sin secarse, toda la barba, llega a la base del pelo y es, por sí sola, la mitad del afeitado.

JABON GAL PARA LA BARBA

EN ESTUCHE DE CARTON 1'25
DE METAL 1'50
TIMBRE APARTE

CAMPEONATO DE ESPAÑA DE BILLAR PROFESIONAL

Es el primero que se celebra con carácter oficial. La Federación Catalana de Football quiere subdividir la Primera División. Las próximas competiciones de polo

Billar

El campeonato de España

En el local del Madrid Billar Club comenzó a disputarse ayer el primer campeonato oficial de España de billar, entre profesionales. El partido se juega a 500 carambolas, al cuadro de 45/2.

Conforme anunciamos ayer se han inscrito en esta competición los cinco mejores jugadores españoles.

Dos partidos se jugaron ayer, uno por la tarde y otro por la noche. En el primero, triunfó el señor Mora sobre el señor Zapatero, por un margen de 318 tantos; en el segundo, el señor Alvarez ganó al señor Tafall por 228.

He aquí los detalles:

MORA, 500 tantos, 41 entradas, 76 de serie mayor, 12,19 de promedio ganó a Zapatero, 182 carambolas, 40 tacadas, 20 de serie máxima y 4,55 de promedio.

ALVAREZ, 500 tantos, 47 entradas, 51 de serie mayor y 10,63 de promedio ganó a Tafall, 272 tantos, 47 entradas, 36 de serie mayor y 4,85 de promedio.

Los partidos de hoy

Para esta tarde:
Ortega contra Alvarez.
Para la noche:
Zapatero contra Tafall.

Football

La crisis del football catalán

BARCELONA, 10.—Con motivo de la crisis del football catalán se prepara una moción par elevarla al Consejo directivo de la Federación Catalana. El señor Plantada, presidente, propone una armonía entre todos los Clubs de Barcelona, pues cree que esta crisis está motivada por la excesiva cantidad de partidos oficiales, de los que el público se retrae porque muchos partidos tienen poco interés.

El haber vuelto la opinión pública a las actividades políticas resta interés a las manifestaciones deportivas, pues una gran masa que asistía se ha alejado en estos últimos tiempos. Hay que proponer—dice—un campeonato de la primera División de la Liga que sea dividido en dos grupos, de a cinco equipos cada uno, y así se podrá reducir el número de partidos y además podrá evitarse el caso actual de que vengan tres veces a Barcelona cada equipo y, por tanto, pierde interés su presentación. Cita el caso del Español-Barcelona, cuyo encuentro, por haberse jugado tantas veces, apenas si interesa ya. Cita el caso del Athletic de Madrid, que ha conseguido una serie de recaudaciones magníficas en sus partidos de la segunda División, pues ante los aficionados madrileños han desfilado equipos que hacía años no se veían jugar en Madrid en partidos de puntuación.

Los Clubs gallegos

CORUÑA, 10.—En la reunión celebrada en esta capital por delegados de Clubs de primera categoría de Galicia, Real Club Deportivo, Racing Ferrolano, Eiriña, Coruña y Burgas, se acordó facilitar a la Prensa la siguiente nota, que resume los asuntos tratados:

"Con espíritu amplio y recto se ha examinado la situación del fútbol regional. Todos los delegados han estimado que es necesario ir a una actuación enérgica que, comenzando por modificar las deficiencias internas de la Federación, llegue a crear para los Clubs garantías de procedimientos rectos y prestación de mutua ayuda para el mejor desenvolvimiento de todos los Clubs de la región. Como comienzo de estos acuerdos irá a Madrid dentro de breves días una representación autorizada de estos Clubs, que dará comienzo a esta labor de reorganización y engrandecimiento del fútbol regional."

Polo

Calendario de la próxima temporada

Se ha publicado el programa de los partidos de la próxima temporada madrileña de polo. He aquí los detalles:

Marzo

Lunes 16.—"Member's Game".

Miércoles 18 y viernes 20.—"Member's Game".

Lunes 23 y miércoles 25.—"Member's Game".

Viernes 27 y lunes 30.—Premio Inauguración ("handicap"). Los equipos no podrán sumar más de diez de "handicap".

Abril

Miércoles 1.—Copa del marqués de Orellana ("handicap").

Lunes 6.—Continuación de la copa anterior y "Member's Game".

Miércoles 8.—Copa Figueroa ("challenge, handicap",. Cuatro copas ofrecidas por el conde de Velayos, marqués de Villabrágima y conde de Yebes.

Viernes 10.—Continuación de la copa anterior y "match".

Lunes 13.—Premio de la Sociedad ("handicap"). Cuatro premios ofrecidos por el Club.

Miércoles 15.—Continuación del premio anterior y "match".

Viernes 17.—Campeonato de España. Ganado 1930: Equipo argentino. Condiciones: Primera. Abierto a todos los equipos de 16 o más "goals". Segunda. Las inscripciones se harán por escrito con dos fechas de anticipación a la señalada parael comienzo de la competición. Tercera. Cada equipo dará la composición del lugar que cada jugador ha de ocupar. Cuarta. Ninguna jaca podrá jugarse en dos equipos en el mismo torneo. Quinta. Se impondrá una multa de cien pesetas al equipo que se retire después de estar inscrito. Sexta. Se jugará en siete periodos. Una copa, en la que se inscribirá el equipo ganador, quedando siempre en propiedad del marqués de Portago. Cuatro copas, reproducción, donadas por el marqués de Portago.

Lunes 20.—Copa del marqués de Villavieja ("Open, handicap"). Los jugadores no inscritos en un equipo están autorizados para sustituir a aquellos de un mismo "handicap".

Miércoles 22.—Copa de la villa de Madrid. Ganador 1930: Equipo Lau-Baltzak. Para equipos de un mínimo de 12 "goles".

Viernes 24.—Continuación de la Copa anterior y "match".

Lunes 27.—Madrid ("Open cup"). Ganador 1930: Equipo argentino. El "handicap" total de cada equipo no deberá ser menor de 16 "goals"; se jugará en siete periodos.

Miércoles 29.—"Match".

Mayo

Viernes 1.—Premio Butler, cuatro regalos ("handicap"). En cada equipo sólo habrá un jugador de "handicap" tres, y el "handicap" total de los otros tres jugadores no deberá pasar de dos.

Lunes 4.—Copa Urquijo. Cuatro copas ofrecidas por don Antonio Urquijo. Para equipos de un máximo de 14 de "handicap".

Miércoles 6.—Continuación de la Copa Urquijo y "match".

Viernes 8.—Premio del conde de Yebes. Cuatro premios ofrecidos por el conde de Yebes. Condiciones: Las que señale el donador o el director de polo.

Lunes 11.—Continuación del premio anterior y "match".

Miércoles 13.—"Mach".

Viernes 15.—Copa Brookin. Ganador 1930: Equipo Lau-Baltzak. La Copa permanecerá en la Sociedad inscribiéndose en ella el equipo ganador. El "handicap" total del equipo no deberá pasar de ocho. Sólo podrá haber un jugador de tres, cuatro o cinco en cada equipo.

Lunes 18.—Continuación de la Copa anterior.

Miércoles 20.—Libre.

Viernes 22. — "Ladie's nomination" ("handicap").

Lunes 25.—"Match".

Miércoles 27: "Match".

Viernes 29.—Copa de S. M. la Reina ("Open, handicap").

Junio

Lunes 1.—"Junior cup": Para equipos que no sumen más de cinco puntos. Sólo podrá haber un jugador de dos o tres de "handicap" en cada bando.

Miércoles 3.—"Match".

Viernes 5.—Copa del Club Lamiaco. Condiciones: Las que fije dicho Club.

Lunes 8.—Continuación de la Copa anterior.

Miércoles 10: "Match".

Viernes 12. — Copa del presidente ("handicap"). Cuatro Copas ofrecidas por el duque de Alba, Para equipos de un máximo de 12 de "handicap".

Concurso de esquíes

La primera prueba del Alpino

El Alpino celebró la primera prueba de la temporada de nieve con una carrera en llano de 14 kilómetros de recorrido.

De los corredores inscriptos tomaron la salida diez y ocho esquiadores, que realizaron un verdadero esfuerzo, pues además de ser el primer día de nieve de este año y estar lógicamente desentrenados, tuvieron que luchar con una fuerte ventisca; sin embargo, gracias a su entusiasmo pudieron lograr una marca de verdadero "record" en terreno llano, ya que el vencedor José Parra logró cubrir el recorrido en una hora catorce minutos y los restantes clasificados en tiempos también muy notables.

Fueron clasificados dentro de las condiciones del concurso los siguientes esquiadores:

1. José Parra, en 1 h. 14 m.
2. Santiago López, en 1 h. 30 m.
3. Alberto Pereda, en 1 h. 34 m.
4. E. Estefanía, en 1 h. 35 m.
5. Ramón Velasco, en 1 h. 38 m.
6. Avelino Muñoz, en 1 h. 42 m.
7. Manuel Ballesteros, en 1 h. 56 m.

La salida se efectuó en el Puerto de Navacerrada y el viraje en el nuevo albergue que el Alpino posee en el Puerto de los Cotos.

Actuaron de jurados los señores Maura, Arbex, García Pastor y Perinat.

Una vez terminadas la carrera, los esquiadores, jurados e invitados se dirigieron al chalet del Ventorrillo, donde gran número de consocios esperaban cómodamente el resultado de la prueba, festejando calurosamente a su llegada a los concursantes.

Carreras de galgos

Entrenamientos y clasificaciones

A partir del domingo último se han modificado las horas de las enseñanzas, entrenamientos y clasificaciones de galgos. Se celebrarán en la forma siguiente:

Lunes

Por la mañana.—Entrenamiento de 500 yardas.

Por la tarde.—Entrenamiento de 700 yardas y clasificación de 500 yardas.

Martes

Mañana.—Enseñanza y entrenamiento 500 yardas.

Tarde.—Entrenamiento 500 yardas.

Miércoles

Mañana.—Entrenamiento 700 yardas.

Viernes

Mañana.—Entrenamiento 500 yardas.

Tarde.—Entrenamiento 700 yardas y clasificación 500 yardas.

Sábado

Mañana.—Entrenamiento 500 yardas.

Tarde.—Enseñanza y entrenamiento 500 yardas.

Estas pruebas se celebrarán por las mañanas, a las diez, y por las tardes, a las dos.

El retraso de media hora de las indicadas será motivo para no permitir el acceso al cinódromo.

De los preparadores

El Club Deportivo Galguero nos ruega recordemos a los propietarios y preparadores de perros que, con arreglo al artículo 85 y siguientes del Código de Carreras, ningún perro puede correr si la persona que les prepare no tiene la oportuna autorización para ello.

Al efecto de dar cumplimiento a las disposiciones de dicho Código, se previene que para que un perro pueda tomar parte en las carreras del día 15 de febrero próximo y siguientes será indispensable que esté preparado por una persona autorizada en forma.

La simple lectura de los artículos 85 y 86 del Código, que está a disposición de los propietarios y preparadores en las Oficinas del Club, indican la forma de efectuar las oportunas solicitudes.

Aviación

La Copa Schneider

LONDRES, 10.—El aviador Orieber que el año 1929 estableció el "record" mundial de velocidad de 358 millas por hora, ha sido elegido para capitanear el equipo británico, que participará en el próximo concurso para la Copa Schneider.

Natación

Nuevo "record" femenino

LONDRES, 9.—Miss Joyce Cooper, de Kinsgton of Thames, batió ayer en París el "record" europeo de natación de los 100 metros. La prueba se efectuó en el Club Parisién de Nadadores. La nadadora empleó 70 segundos en efectuar el recorrido.

El anterior "record" lo poseía la señorita Braun, de Londres, con 71 segundos y 4/5.

* * *

N. B.—Este nuevo "record" europeo se aproxima al mundial de 1 m. 9 segundos 4/10, que lo estableció miss Osiporich en agosto de 1929.

Lucha grecorromana

Reparto de premios del campeonato de Castilla

Se ha celebrado en el salón de actos del Círculo de la Unión Mercantil e Industrial el reparto de premios a los vencedores de este Campeonato, organizado por dicho Círculo, bajo la dirección de don Heliodoro Ruiz.

Con motivo de este acto dió una conferencia muy interesante el decano de los críticos deportivos, presidente de la Federación Castellana de Atletismo, don Román Sánchez Arias, siendo el tema, "La cultura física de la juventud actual", mereciendo numerosísimos aplausos.

A continuación, don Rafael Salgado, presidente del Círculo de la Unión Mercantil, pronunció unas palabras que dedicó a los señores Sánchez Arias, Ruiz y Parajes.

Los premios donados fueron los siguientes: Una copa de plata, donativo de don Pedro Parajes, para el entusiasta propagandista, alma de este torneo, don Heliodoro Ruiz, que fué muy ovacionado.

Copa de honor del Círculo de la Unión Mercantil, que le fué entregada al señor Llerandi, como socio y vencedor en el torneo. Esta copa pasa a ser propiedad del Círculo de la Unión Mercantil.

Después fueron entregadas a los campeones:

Copa donada por el marqués de Urquijo al señor Juárez (D. M.).

Copa donada por el Madrid F. C. al señor Llerandi (C. U. M.).

Copa donada por el señor Torán a don Antonio Requejo (C. U. M.).

Copa de la casa Citroen al señor García (C. U. M.).

Copa de Cementos León al señor Casado (D. M.).

Copa de Madrid Astor a don Fernando García (R. M.).

Copa de la Agrupación Cívico Militar al señor Cerrato (D. M.).

A los subcampeones les fueron entregadas:

Copa de la Federación Centro a don Luis Agosti (R. M.).

Copa del señor Lama al señor Villate (C. U. M.).

Copa del Ayuntamiento al señor Requejo (R. M.).

Copa del señor Alesanco al señor Hontoria (D. M.).

Copa del señor Ulargui al señor Teso (H. S.).

Copa de la Casa Melilla al señor Agosti (César) (R. M.).

Copa de don Pedro Casas al señor Delgado.

Una pluma estilográfica del duque de Tovar al señor Herranz, y un reloj de Girod al señor Lejido.

Fueron obsequiados con medallas los señores García de la Torre (Máximo), Alfonso Rodríguez, Lorenzo Fernández, Sergio Monroy, Jesús Gay, Calixto García Luengo y Fernando Valdés.

A las ocho y media terminó la agradable fiesta, siendo muy aplaudido su organizador don Heliodoro Ruiz.

Automovilismo

El Gran Premio en la Argentina

BUENOS AIRES, 9.—Ayer se celebró la carrera automovilista para disputarse el Gran Premio Nacional.

Resultó vencedor el carrerista Carlos Zatusek, quien conduciendo un Mercedes, cubrió la carrera Luján-Córdoba y regreso, con un recorrido total de 1.383,6 kilómetros en quince horas, cuarenta y cuatro minutos y 40,2 segundos.

En un accidente ocurrido durante la carrera resultó herido el participante Rodríguez, y muerto su mecánico llamado Flores.—**Associated Press.**

GRIPE Y FIEBRES

Los médicos aconsejan el caldo de cereales y vegetales "Vigor". Muy eficaz como único alimento. Venta en comestibles y Plaza Mayor, 24.

CATOLICOS:

"El próximo día 12 Su Santidad el Papa Pío XI dirigirá la palabra al mundo católico desde la nueva Radioemisora del Vaticano".

"Todos podremos experimentar la intensa emoción de escuchar la voz y sublimes conceptos del Santo Padre adquiriendo el receptor de onda corta, tipo S. B. R., único de venta en Madrid, especial para dicha recepción y que vende exclusivamente EMPRESAS RADIOELECTRICAS, **Miguel Moya, 6.** Apresuraos a adquirirlo".

Convalecientes, vuestro organismo está debilitado. Es una puerta abierta a la infección; cerrad esa puerta. La SOLUCIÓN PAUTAUBERGE os ayudará, al fortalecer vuestros pulmones y todo vuestro organismo.

L. Pautauberge, París y todas farmacias

Taponazo de ocasión

Una anciana intoxicada. La exposición de los escaparates

Antonio Vega Muñoz, de veinticinco años, con domicilio en Mendizábal, 64, es un chico que, según dicen, tiene un genio vehemente, impulsivo y tal.

Parece que por esta circunstancia Carlos Rodríguez Villarín, de veinticuatro, domiciliado en Dos de Mayo, 5, le esquiva siempre que puede. Ayer se encontraron en la calle de Andrés Mellado y Antonio, inopinadamente, pinchó a Carlos con una navaja. El pinchacito fué en el pecho.

Carlos, muerto de terror, cayó al suelo. Allá en lontananza vió el Depósito judicial; mas de repente se acordó que en el bolsillo guardaba una de esas pistolas detonantes, de las que se emplean para asustar a los chuchos. Rapidísimo sacó el simulacro de arma e hizo un disparo contra Antonio, el cual en aquel momento le hería de nuevo en una mano. El tiro salió en forma de taponazo y la sorpresa de Carlos fué enorme al ver que su adversario se llevaba las manos al "torrao" diciendo: ¡Me han matado!

Y tanto como matarle, no, porque nadie se muere de una manifestación así de la industria corcho-taponera, pero Antonio tuvo que ir a la Casa de Socorro, lo mismo que Carlos.

El estado de ambos se calificó de pronóstico reservado.

Robo por valor de 2.500 pesetas

En el domicilio de don Miguel Ruiz Huidobro, calle de San Opropio, número 7 duplicado, entraron ladrones y se llevaron prendas y efectos por un valor que pasa de 2.500 pesetas.

Una pedrada

Francisca Carrasco Iglesias, de veintidós años, que vive en Embajadores, 67, fué asistida de conmoción cerebral que le causó Ezequiel González García, de diez y siete años, al arrojarle una piedra desde una obra, sita cerca de casa de la lesionada.

Ezequiel fué detenido.

Un poco de riña

En su domicilio, calle de Berrocal, número 23, riñeron Francisco Vázquez Acebo, de treinta y ocho años, y Josefa Fernández, de treinta. Francisco llevó la parte peor, pues la mujer le causó lesiones de pronóstico reservado.

Josefa sólo resultó levemente contusionada.

Tremendo agresor

Jesús López Sagrero, de diez y nueve años, domiciliado en Luis Guillot, 34, tuvo unas palabras con el matrimonio formado por Luis Iparraguirre Rey, de treinta y tres años, y Consuelo Porto González, domiciliados en la Costanilla de San Vicente, 7.

Grandes deben ser los recursos musculares del joven López, porque lesionó a Luis y a Consuelo: a él de pronóstico reservado y a ella de carácter leve.

El agresor huyó. No se sabe si en busca de Uzcudun para medir con el púgil el torrente avasallador de los puños.

OTROS SUCESOS

Intoxicación.—En el Hospital provincial ha ingresado Jerónima Casariego Sánchez, de sesenta y dos años, viuda, con domicilio en Calero Pita, 21, que sufre intoxicación de pronóstico reservado, producida en accidente casual.

Obrero lesionado.—Trifón Anús Horcajada, de cincuenta y siete años, con domicilio en Ponzano, 35, solar, fué asistido de lesiones de pronóstico reservado que se produjo cuando tdabajaba en una obra de la calle de Altamirano, 34.

Un robo.—Don Adolfo Ayala Gutiérrez, de cuarenta y un años, con domicilio en la calle de S. Bernardo, 38, denunció que de la tienda que posee en la misma casa le han sustraído del escaparate artículos de piel valorados en 400 pesetas.

A cuerpo.—D. Luis Martínez Peña, de treinta y tres años, domiciliado en un hotel de la calle de Alcalá, denunció que en un café de la misma vía le sustrajeron el gabán, que valora en 350 pesetas.

Quemaduras.—En el Hospital provincial ingresó Micaela Terciado Serrano, de cincuenta y dos años, vecina de Fuentidueña. Padece graves quemaduras que sufrió en accidente casual.

"Cae" un automóvil.—Don Juan Fausto Blasco Oller, que habita en Eduardo Dato, 8, dejó su automóvil a la puerta del Círculo de Bellas Artes y cuando salió el coche se había evaporado.

Aclaración.—Según nos comunica don José Fuentes Sanz, que habita en Don Ramón de la Cruz, 70, no es la persona de igual nombre y apellido detenida con motivo de una broma dada por ésta a un amigo acusándole de complicidad con el falso capitán de la Guardia civil que hace días cayó en poder de la Policía.

La mejor leche de vaca

GRANJA EL HENAR, S. A.

Pura, higiénica, nutritiva. Avisos al teléfono 12455.

CINEMATOGRAFOS Y TEATROS

Sociedad de Cultura Musical

Esta Sociedad, después de un mes sin dar, casi, señales de vida, ha celebrado dos conciertos seguidos.

El primer concierto estuvo a cargo de la violinista húngara Marta Linz, ya conocida del público, pues tocó en dicha Sociedad en la anterior temporada. Toca bien esta discípula de Hubay; lo que no se comprende fácilmente es que la hayan hecho venir después de Milstein. En la primera parte interpretó el "Concierto en re mayor" de Mozart, dejando las otras dos partes para obras de circunstancias. Hay que agradecerle el haberse acordado de Monasterio, cuyo sólo nombre recuerda un Madrid desaparecido. De aquel insigne violinista tocó una pieza titulada "Sierra Morena". Marta Linz fué muy aplaudida, siendo acompañada al piano con su habitual pericia por José María Franco.

El segundo concierto fué, por decirlo así, de lujo, pues intervino la Orquesta Sinfónica bajo la dirección del maestro Arbós. Con nueva cosecha de laureles, viene el insigne músico bien satisfecho de excursión por los Estados Unidos, habiendo dirigido, entre otras orquestas, la de Boston, que aún considera superior a la de Filadelfia, ya popular entre nosotros por los discos gramofónicos. El programa del concierto, sin contener nada nuevo, estaba hecho con gran habilidad y pintiparado para el público de la Cultural. Un "Concerto grosso" de Haendel, la danza de los siete velos de "Salomé", de Strauss; la "Sinfonía Italiana", de Mendelssohn; "Dos apuntes vascos", de Sorozabal; "El Corpus en Sevilla", de Albéniz, y dos danzas de Falla. A lo largo de un programa tan variado y de tan diversas tendencias, resplandecía la sinfonía de Mendelssohn, tan fresca y tan jugosa, que parece más nueva que los equilibrios vanguardistas. Está tan equilibrada la música con las sonoridades orquestales que da la sensación de estar fabricada por un Juan de Arfe.

La Orquesta Sinfónica hizo labor meritísima, y tanto los profesores como el ilustre Arbós fueron aclamados por el numerosísimo auditorio.

Joaquín TURINA

GACETILLAS TEATRALES

Compañía María Guerrero-Fernando Díaz de Mendoza

Continúa abierto el abono a seis miércoles de Moda, que promete superar en brillantez a los de temporadas anteriores. Quedando ya muy pocos abonos por renovar, se advierte a las personas que han solicitado nuevos abonos que éstos se servirán por riguroso turno desde el 20 del actual. En las funciones de este abono se darán obras no representadas en temporadas anteriores y los estrenos correspondientes. Oportunamente publicaremos las listas de señores abonados. La temporada comenzará el 27 del actual.

Fontalba

Todos los días el éxito del año **Madreselva**, de los hermanos Alvarez Quintero. Genial interpretación de Lola Membrives.

La compañía francesa

De que son primeras figuras Madame Gabrielle Robinne y Monsieur René Alexandre, celebrará en el Teatro Alkázar tres únicas representaciones, los días 23, 24 y 25 del corriente.

Cartelera de espectáculos

TEATROS

ALKAZAR.—A las 6,30 (de abono aristocrático blanco): Papá Gutiérrez.—A las 10,30: ¡No seas embustera! (1-2-931).

CALDERON (Atocha, 12).—Compañía lírica titular.—6,30: La rosa del azafrán. 10,30: La castañuela. Gran éxito (21-1-931).

COMEDIA (Príncipe, 14).—A las 10,30 (popular, tres pesetas butaca): El alma de Corcho (15-1-931).

COMICO (Mariana Pineda, 10).—Loreto-Chicote.—6,30 y 10,30: ¡Que trabaje Rita! ¡Exito extraordinario! (1-2-931).

ESLAVA (Pasadizo de San Ginés).—Compañía de comedias Sepúlveda-Mora. A las 6,30 y 10,30: Los chamarileros (gran éxito de Arniches, Abati y Lucio). Butaca, cuatro pesetas (17-1-931).

ESPAÑOL (Príncipe, 27).—Margarita Xirgu.—6,30 y 10,30: Fuente escondida (18-1-931).

FONTALBA (Pi y Margall, 6).—Lola Membrives.—6,30 y 10,30: Madreselva (31-1-931).

FUENCARRAL.—Gran compañía lírica dirigida por don Valentín González. Divos: María Badía, Conchita Panadés, Emilio Vendrell y Luis Almodóvar.—Tarde, sin función para ensayo general de Los pícaros estudiantes, que se estrenará mañana noche.—10,30: Bohemios (debut del tenor Fermín Navas) y Los claveles (7-4-929).

INFANTA ISABEL (Barquillo, 14).—6,30 y 10,30: El señor Badanas (dos horas y media en franca carcajada) (20-12-930).

LARA (Corredera Baja, 17).—A las 6,30: Manos de plata (popular, tres pesetas butaca).—Noche, no hay función (9-3-930).

MUÑOZ SECA.—Compañía de Luisito Peña.—A las 6,30: La muchacha que todo lo tiene.—A las 10,30: No quiero, no quiero (11-3-928).

REINA VICTORIA (Carrera de San Jerónimo, 28).—A las 6,45 y 10,45: Cocktail de amor (20-1-931).

CIRCO DE PRICE (Plaza del Rey, 8). A las 6,30 y 10,30: el gran espectáculo Harry Fleming y Ramper (éxito de locura).

FRONTON JAI-ALAI (Alfonso XI, 6). A las 4 tarde (moda). Primero, a monte: Echániz (A.) y Vega contra Lasa y Errezábal. Segundo, a pala: Azurmendi I y Abásolo contra Gallarta II y Perea. Teléfono 17093.

CINES

CINE AVENIDA (Pi y Margall, 15. Empresa S. A. G. E. Teléfono 17571).—A las 6,30 y 10,30: Félix se siente Cupido. Canción gitana. París Girls (10-2-931).

CINE DEL CALLAO (Plaza del Callao. Teléfonos 95801 y 93158).—A las 6,30 y 10,30: ¡Ojo con las rubias! (cómica). Noticiario Fox. Peregrinos chinescos (dibujos). Con Byrd en el Polo Sur (la mayor epopeya de este siglo) (4-2-931).

CINE DOS DE MAYO (Espíritu Santo, 34. Empresa S. A. G. E Teléfono 17452).—A las 6,15 y 10,15: Félix es un fresco. El toro de las Pampas (Rod La Rocque). El Carnaval de Venecia (4-12-928).

CINE IDEAL (Doctor Cortezo, 2).—5,30 y 10: Homobono hace el "novato", Pepe Luis el cortijero, por Egede Nissen). La señorita Bibelot, por Dolores Costello (10-2-931).

CINE MADRID.—6,30 y 10,30: El león de Sierra Morena (con las hazañas de José María, "el Tempranillo"). Princesas del dólar (Liane Haid). Butacas, 0,75 (10-2-931).

CINE SAN CARLOS (Atocha, 157. Teléfono 72827).—6,30 y 10,30: formidable éxito de El ángel azul (última creación del coloso de la cinematografía Emil Jannings) (10-1-931).

CINE SAN MIGUEL.—A las 6,30 y 10,30: Revista sonora Paramount y Fox. De frente, marchen (totalmente hablada en español, por Buster Keaton, "Pamplinas") (18-12-930).

CINEMA ARGUELLES (Marqués de Urquijo, 11. Empresa S. A. G. E. Teléfono 33579).—A las 6,15 y 10,30: Revista Paramount. Moscas sabias. Cascarrabias (Ernesto Vilches) (7-11-930).

CINEMA BILBAO (Fuencarral, 124. Teléfono 30796).—A las 6,30 y 10,30 noche: Revista Paramount. Música a la carta (dibujos sonoros). Crispulo en el harén (cómica). La expiación del doctor Fu-Manchú. Emoción, intriga y miedo (27-1-931).

CINEMA CHUECA (Plaza de Chamberí, 4. Empresa S. A. G. E. Teléfono 33277).—A las 6,15 y 10,15: Félix es un fresco Un ascensor moderno. El hipócrita. ¡Viva la ambición! (25-3-930).

CINEMA GOYA (Goya, 24. Empresa S. A. G. E.).—A las 6,30 y 10,30: Félix se siente Cupido. Una mujer a la moderna. París Girls (10-2-931).

MONUMENTAL CINEMA (Atocha, 87) A las 6 y 10,15: A media noche (hablada en español). Metrotone (sonora). Mickey, maquinista (dibujos sonoros filmófono). Universidad perruna (hablada en español). La voluntad del muerto, por Lupita Tovar y Antonio Moreno (hablada en español). Gran éxito (10-12-930).

PALACIO DE LA MUSICA (Pi y Margall, 13. Empresa S. A. G. E. Teléfono 16209).—A las 6,30: Noticiario Fox. Bataclán. La noche es nuestra.—A las 10,30 (en función de gala), estreno: Noticiario Fox. El misterio de Canseco, por los perros sabios (hablada en castellano). Tiro al blanco. Wu-Li-Chang (totalmente hablada en castellano, por Ernesto Vilches).

PALACIO DE LA PRENSA (Plaza del Callao, 4).—A las 6,30 y 10,30: Tres zepelines y una patrona (muda). Noticiario sonoro Fox. Mickey, pianista (dibujos sonoros filmófono). Prim (sonora). Gran éxito (27-1-931).

PRINCIPE ALFONSO (Génova, 20).—A las 6,30 y 10,30: Enciclopedia Pathé. Tomasin entre rayos. El buque encantado. Un ángel que pasa (9-1-930).

REAL CINEMA (Plaza de Isabel II). A las 6,30 y 10,30: Aunque parezca mentira (conjunto de curiosidades en tecnicolor). Mickey, bombero (dibujos sonoros filmófono). Parlez-vous (graciosísima película sonora). Balaclava. Interesantes escenas de la guerra de Crimea (sonora). Grandioso éxito (10-2-931).

RIALTO.—A las 4, 6,30 y 10,30: Juguetes (variedades sonoras Paramount). Revista sonora Paramount. El dios del mar (Trailer de la película). Sigueme, corazón, por Charles Rogers y Nancy Carroll. Es un programa Paramount (7-2-930).

TIVOLI (Alcalá, 84. "Metro" Príncipe de Vergara. Teléfono 55575). La mejor proyección sonora, con aparatos Western Electric.—A las 6,30 y 10,30: formidable programa sonoro. Noticiario Fox. Malas compañías (colosal supercinedrama, por Seron Lyn) y El conquistador (deliciosa producción sonora, por Víctor Mac Laglen) (3-2-931).

(El anuncio de los espectáculos no supone aprobación ni recomendación. La fecha entre paréntesis al pie de cada cartelera corresponde a la de publicación de **EL DEBATE** de la crítica de la obra.)

Folletín de EL DEBATE 81)

J. DE CHEYLUS

La llave del jardín del Rey

NOVELA

(Versión española de EMILIO CARRASCOSA, expresamente hecha para EL DEBATE)

tamente, afirmando que su salud era perfecta, que sólo padecía un catarro sin importancia.

—Conque un catarro, ¿eh? De un catarro no se muere nadie, y el pobre Beltrán se halla muy próximo a tener un pie en el otro mundo. ¿Cómo pudo usted no darse cuenta de que lo abrasa la fiebre?... ¿No le ha oído usted toser?

—Eso, sí. No dejó de ocultárseme que padecía una bronquitis. Porque es eso lo que tiene, ¿verdad, doctor?

—¡Una bronquitis!—exclamó el doctor con indignación mal contenida—. Tiene usted una penetración, querido marqués, y un ojo clínico, que ¡pobre Humanidad si llega usted a ser médico!

—¿Entonces no es bronquitis?

—Si la tuviera usted la habríamos llamado pneumonía. ¿Qué tal el diagnóstico?

El cambio que acababa de operarse de pronto en la fisonomía del marqués decía bien a las claras, con máxima elocuencia, la dolorosa impresión que habían producido en su ánimo los alarmantes pronósticos del señor Le Viguier.

—¡Una pneumonía!, —repitió como un eco—. Pero eso quiere decir que la vida de Beltrán... Porque de ser así y nada me autoriza a ponerlo en duda, se trata de un caso de extraordinaria gravedad...

—¡Naturalmente! ¿No se lo he dicho ya y con reiteración, si la memoria no me es infiel? ¿No me ha oído usted afirmar que Beltrán se halla muy cerca de tener un pie en la sepultura si no se acude a tiempo?

El doctor Le Viguier, hombre de fino espíritu observador, se dió cuenta de la depresión moral que se había apoderado de su amigo, y añadió para darle ánimos:

—Pero no hay que desesperarse todavía, porque la ciencia no ha perdido aún la esperanza y mucho menos la fe en la eficacia de los recursos de que puede valerse.

—¿Quiere usted decir, doctor amigo, que tiene usted la seguridad de salvarlo?

—Tanto como la seguridad..., ¿qué hombre puede tenerla? Pero no he de ocultar que abrigo grandes esperanzas de combatir con éxito la enfermedad... Y ahora, mi viejo amigo, quisiera excusarme con usted, pedirle perdón...

—¡Oh, qué cosas tan peregrinas se le ocurren a usted!... ¿Perdón de qué?, —le atajó el señor de Fontenés.

—Ante todo del recibimiento frío, descortés, casi hostil, lo reconozco, que le hecho a usted. La cosa tiene disculpa, sin embargo. Acababa de salir de la alcoba del pobre Beltrán y el estado en que lo encontré me sacó de mis casillas, me puso los nervios de punta. Tuve que reconocerle y que auscultarle a viva fuerza, porque el desdichado se hallaba en un grado tal de desesperación que se negaba resueltamente a ponerse en cura, alegando que su único deseo era el de morir cuanto antes para descansar de una vez.

El doctor Le Viguier movió tristemente la cabeza y prosiguió:

—Lo cierto es que hemos acudido bastante tarde. La pneumonía debió de declarársele hace ya tres días, por lo menos, durante los cuales la enfermedad, no combatida, ha podido ir adueñándose del organismo. Si he de serle franco no acierto a explicarme cómo Beltrán ha podido sostenerse de pie en el grado de debilidad y de agotamiento físico y moral a que ha llegado.

Raimundo de Fontenés se irguió con presteza, como si acabara de adoptar una firme resolución.

—¡Voy a verle!, —exclamó, dirigiéndose apresuradamente a la escalera.

Pero el doctor Le Viguier le retuvo con un gesto.

—Acaso valdría más que desistiera usted de sus propósitos —insinuó calmosamente—, mi responsabilidad de médico no me permite ver claramente si puedo autorizar la visita. No sé lo que ha podido pasar entre ustedes, pero sospecho que algo desagradable. ¿No es cierto, marqués...? Y desde luego le suplico que excuse mi insistencia, impuesta por el deber profesional... ¿Qué le ha hecho usted a su hermano?

—¿Yo?, —protestó vivamente Raimundo ocultando a duras penas la impresión de contrariedad que le producía el inesperado interrogatorio—. Absolutamente —¿Quiere usted decir, doctor amigo, que tiene usnada, ¡se lo juro! Esta mañana casi puede decirse que no le he visto y ayer, a mi llegada a Vallerande..., le doy mi palabra de honor de que estuve deferente con él, más aún, cariñoso.

—Perfectamente, no es necesario que se violente usted, mi excelente amigo. ¿Pero entonces...?

—¿Pero entonces, qué?

—¿Por qué cuando le dije a Beltrán que iba a advertirle de su enfermedad, respondió: "¡No, doctor, de ningún modo; no quiero verle! ¡Me ha hecho tanto daño!"?

—Reconozco que la queja es fundada en esta ocasión —respondió el marqués de Fontenés bajando la cabeza con ese gesto humilde de los niños cuando se ruborizan—. Mis palabras, pronunciadas de una manera inconsiciente, han debido de herirle, en efecto, aunque no era esa mi intención. Soy el primero en deplorar y sinceríisimamente la imprudencia que cometí. ¡Hablé tan alto, que sin duda me oyó a través de la puerta, que tuve buen cuidado de cerrar.

Y en dos palabras Raimundo de Fontenés puso al corriente de lo ocurrido al médico.

El doctor Le Viguier hizo un gesto de contrariedad.

—¡Oh!, —exclamó consternado—. Dado el estado de su salud el golpe ha tenido que ser enorme y me intranquilizan las consecuencias que pueda acarrear. ¡Es tan perjudicial para él cualquier emoción y más siendo tan honda como la que sin duda experimentó al escucharle!

Raimundo insistió en su pretensión de ver a su hermano apoyándola en argumentos que hicieron vacilar al doctor Le Viguier.

—Palabra de honor que no sé si debo consentirlo, marqués —opuso el galeno—. Su presencia de usted puede determinar una elevación de temperatura que me haría muy poca gracia, sin contar con que a toda costa debemos ahorrarle la más pequeña conmoción, la menor contrariedad. El pobre Beltrán tiene el sistema nervioso quebrantadísimo y... sí, vale más que espere usted, es una medida de prudencia de la que nunca tendremos que arrepentirnos. Comprendo su ansiedad, marqués, pero repito que...

—¡Oh, Le Viguier! Se lo ruego de la manera más encarecida —tornó a insistir Raimundo—; no me prive usted de entrar a verle aunque solo sea un instante, de hablarle no menos de dos palabras.

Era tan desgarradora la súplica, había sido hecha con una expresión tan angustiosa, que el doctor acabó por ceder, a pesar de toda la resistencia que había opuesto en un principio.

Raimundo de Fontenés subió de dos en dos los peldaños de la escalera, llegó hasta la puerta de la habitación de su hermano, la abrió sigilosamente y de puntillas, para no hacer ruido, conteniendo la respiración, penetró en la alcoba del enfermo.

El lecho de magníficos bronces dorados, estilo Imperio, se hallaba en el centro de la estancia, equidistante de las paredes tapizadas de damasco del mismo color que la mullida alfombra que c

Información Comercial y Financiera

INTERIOR 4 POR 100.—Serie F (66), 65,90; E (6,25), 65,90; C (67,10), 67; B (67,10), 67; A (67,25), 67; G y H (67,25), 67.

EXTERIOR 4 POR 100.—Serie F (80,25), 80,35; E (80,25), 80,25; D, 82,75; G y H (84,75), 84,75.

AMORTIZABLE 5 POR 100 1900, CON IMPUESTO.—Serie F, 88,85; E (88,65), 89; D, 89; C (88,65), 89; B (88,65), 89; A (89), 89.

AMORTIZABLE 5 POR 100 1917, CON IMPUESTO.—Serie C (84,50), 84,75; B (84,50), 84,75; A (84,50), 84,75.

AMORTIZABLE 5 POR 100 1926, SIN IMPUESTO.—Serie C (99,20), 99,20; B (99,20), 99,20; A (99,20), 99,30.

AMORTIZABLE 5 POR 100 1927, SIN IMPUESTO.—Serie F, 99,20; E, 99,20; D (99,40), 99,30; C (99,40), 99,30; B (99,40), 99,30; A (99,70), 99,30.

AMORTIZABLE 5 POR 100 1927, CON IMPUESTO.—Serie F (82,60), 82,90; E (82,60), 82,90; D (82,60), 82,90; C (82,60), 82,90; B (82,60), 82,90; A (82,60), 82,90.

AMORTIZABLE 3 POR 100 1928, SIN IMPUESTO.—Serie F (66,80), 66,90; E (66,80), 66,90; D (66,80), 66,90; C (66,80), 66,90; B (66,80), 66,90; A (66, 80), 66,90.

AMORTIZABLE 4 POR 100 1928, SIN IMPUESTO.—Serie C (83,75), 83,75; B (83,75), 83,75; A (83,75), 83,75.

AMORTIZABLE 4,50 POR 100, SIN IMPUESTO.—Serie D (88), 88; C (88), 88; B (88); A (99,15), 88.

AMORTIZABLE 5 POR 100 1929, SIN IMPUESTO.—Serie F (99,30), 99,20; E (99,30), 99,25; D, 99,25; C (99,30), 99,30; B (99,30), 99,35; A (99,30), 99,75.

BONOS ORO.—Serie A (169,50), 169,50; B (169,50), 169,50.

FERROVIARIA 5 POR 100.—Serie A (97,25), 97,25; B (97,25), 97,10; C (97,10), 97,10.

DEUDA FERROVIARIA 4,50 POR 100 1929.—Serie A (86,50), 86,50; B (86,50), 86,50.

AYUNTAMIENTOS.—Madrid 1868 (99), 99; Expr. interior, 1909 (93,50), 93,50; Madrid D. y Obras (92), 92.

GARANTIAS POR EL ESTADO.—C. Emisiones (88), 89; Trasatlántica, 1928, 83; Patr. Nac. Turismo, 82; Empréstito Austria (100,75), 101; Exposición, 98,75.

CEDULAS.—Hipotecario, 4 por 100 (92), 92; 5 por 100 (100,40), 100,40; 5,50 por 100 (103,90), 103,90; 6 por 100 (109,25), 109; Crédito Local, 6 por 100 (95,25), 95,50; 5,50 por 100 (87), 87; 5 por 100, interprovincial (83,50), 83,50; 6 por 100, interprovincial (98), 98.

EFECTOS PUBLICOS EXTRANJEROS.—Empr. argentino (99,90), 99,90.

ACCIONES.—Banco de España (580), 579; Hipotecario, 434; Exterior (60), 60; Español de Crédito, contado (315), 312; fin corriente, 312; Previsores (110), 110; Chade, A, B, C, contado (630), 642; fin corriente (629), 645; ídem E (620), 630; Mengemor (252), 252; Standard (100), 99,50; Telefónica, preferentes (107,25), 107; ídem, ordinarias (129,50) 129,50; Rif, portador, contado (445), 450; fin corriente, 448; nominativas (410), 415; Felguera, contado (93,50), 93,25; Centenillo (210), 209; Guindos (118), 118; Tabacos (230), 230; Española de Petróleos (44,75), 42,50; fin corriente, 42,50; fundador (60), 56; Fénix (467), 466; M. Z. A., contado (389,50), 385; fin corriente (389,50), 384; "Metro" (176), 174; Norte, contado (461), 454,50; fin corriente (459), 455; Tranvías Granada (110,50), 111; Madrileña de Tranvías, contado (114), 114; Azucarera, ordinarias (67,50), 67,50; fin corriente (67,50), 67; ídem cédulas, 171; Explosivos, contado (671), 664; fin corriente (670), 665; Metrop. Urb. (415), 415.

OBLIGACIONES. — Lecrín, segunda (108,50), 108; Alberche (98,25), 98,25; Chade, 6 por 100 (103), 103; Sevillana, novena, 101,50; U. Eléctrica, 6 por 100 (104,75), 104,75; 1930 (101,25), 101; Telefónica (96), 96; Felguera, 1906 (89), 89; Naval, 5,50 por 100, 98; ídem bonos, 1923, primera, 150; 1923, segunda, 150; Trasatlántica, 1920, 89,75; ídem, 1922 (97,50), 97,50; Norte, primera (68), 67,75; Esp. 6 por 100 (102), 102; Pamplona, 67,50; Alicante, primera (314), 313; segunda y tercera (475), 475; Ariza, serie I (101), 100; Ferrocarriles Andaluces, segunda gris, l. v., 120; tercera am., l. f., 120; Asturiana, 1929 (99), 99,50; Peñarroya, 6 por 100 (99), 99,25.

Monedas	Día 9	Día 10
Francos	38,75	38,90
Suizos	190,75	191,50
Belgas	137,85	138,40
Liras	51,70	51,90
Libras	48	48,20
Dólares	9,87	9,915
Marcos oro	2,3475	2,3575
Escudos portug.	0,4435	0,4455
Coronas checas	29,25	29,35
Florines	3,965	3,9825

BOLSA DE BARCELONA
(Bolsín)

Interior, 91,65; Exterior, 78,20; Explosivos, 135,50; Gas, 120; Banco de Cataluña, 110; Chades, 634; Banco Colonial, 104; Filipinas, 364,10; Petróleos, 8,45; Islas Guadalquivir, 66,50; Ford, 230.

* * *

BARCELONA, 10.—Francos, 38,90; libras, 48,20; dólares, 9,915; suizos, 191,50; belgas, 138,40; liras, 51,90; marcos, 2,3575.

Nortes, 90,70; Rif, 89,50; Filipinas, 362; Explosivos, 133,50; Colonial, 103,50; Cataluña, 109,50; Aguas, 201,50; Azucareras, 67; Chades, 643; Montserrat, 54,50; Petróleos, 8,25; Ford, 230; Alicantes, 77,20.

Algodones.—Liverpool. Disponible, 577; marzo, 5,68; mayo, 5,78; julio, 5,88; octubre, 6,00; enero, 6,10.

Nueva York.—Marzo, 10,75; mayo, 11,02; julio, 11,28; octubre, 11,55; diciembre, 11,74.

BOLSA DE BILBAO

A. Hornos, 146; Explosivos, 677,50; fin mes, 680; Resineras, 77; Banco Bilbao, 1.800; Vizcaya, viejas, 1.655; ídem nuevas, 420; Ferrocarriles Norte, 458; Alicante, 390; Robla, 630; Setolazar, 150; H. Española, 222; Sevillana, 143; Babcock, 113; Chade, 620; Naval, blancas, 105.

BOLSA DE PARIS

Pesetas, 258,50; libras, 123,975; dólares, 25,4975; belgas, 356; francos suizos, 492,55; liras, 133,50; florines, 1024,25.

* * *

PARIS, 10.—Fondos del Estado francés: 3 por 100, perpetuo, 4.910; 3 por 100, amortizable, 91; Valores al contado y a plazo: Banco de Francia, 19.575; Crédit Lyonnais, 2.750; Société Générale, 1.492; París-Lyon-Mediterráneo, 1.571; Midi, 1.210; Orleáns, 1.450; Electricité del Sena Priorite, 905; Thompson Houston, 670; Minas Courrieres, 1.232; Peñarroya, 569; Kulmann (Establecimientos), 730; Caucho de Indochina, 273; Pathé Cinema (capital), 150; Fondos Extranjeros: Russe consolidado, al 4 por 100, primera serie y segunda serie, 440; Banco Nacional de Méjico, 345; Valores extranjeros: Wagon Lits, 389; Riotinto, 3.845; Lautaro Nitrato, 327; Petrocina (Compañía Petróleos), 615; Royal Dutch, 3.250; Minas Tharsis (a término), 484; Seguros: L'Abeille (accidentes), 905; Fénix (vida), 1.055; Minas de Metales: Agullas, 210; Eastman, 2.200; Piritas de Huelva, 2.600; Minas de Segre, 00; Trasatlántica, 00; Acciones: Ferrocarriles del Norte, 00; M. Z. A., 00.

BOLSA DE LONDRES

Pesetas, 48,23; francos, 123,96; dólares, 4,84; francos suizos, 25,17; liras, 92,87; florines, 12,11; marcos, 20,4437.

* * *

(Cotizaciones del cierre del día 10.)

Pesetas, 48,20; francos, 193,965; dólares, 4,86 5/32; belgas, 34,845; francos suizos, 25,17; florines, 12,1125; liras, 92,875; marcos, 20,445; coronas suecas, 18,1525; danesas, 18,1675; noruegas, 18,165; chelines austriacos, 34,605; coronas checas, 164 3/8; marcos finlandeses, 193,5; escudos portugueses, 108,25; dracmas, 375; lei, 817; milreis, 4 9/32; pesos argentinos, 34 9/32; Bombay, 1 chelin, 5 peniques 3/5; Shanghai, 1 chelin, 1 penique 3/5; Hongkong, 10 peniques 7/8; Yokohama, 2 chelines 0 peniques 13/32.

BOLSA DE BERLIN
(Cotizaciones del cierre del día 10)

Pesetas, 42,60; dólares, 4,205; libras, 20,446; francos franceses, 16,494; ídem suizos, 81,225; coronas checas, 12,441; chelines austriacos, 59,06; liras, 22,01; peso argentino, 1,285; peso uruguayo, 2,83; milreis, 0,367; Commerzbank, 112,25; Reichsbank, 242; Nordlloyd, 66; Hapag, 103,50; A. E. G., 99; Siemenshalske, 164; Schuckert, 125,50; Chade, 271,50; Bemberg, 63,50; Glanzstoff, 85; Aku, 68,75; Igfarben, 141; Polyhon, 152; Svenska, 250.

BOLSA DE ZURICH

Pesetas, 52,50; libras, 25,17; dólares, 5,1765; marcos, 123,075; francos, 20,3025; liras, 27,075.

BOLSA DE NUEVA YORK

Pesetas, 10,095; francos, 3,9225; libras, 4,8618; francos suizos, 19,32; liras, 5,2362; florines, 40,16; marcos, 23,785.

NOTAS INFORMATIVAS

Los fondos públicos están algo más sostenidos, ya que, con excepción del Interior y del libre de 1927, repiten cambios o registran algunas mejoras, no muy importantes. El Interior cede de 10 a 25 céntimos y el libre de 1927, de 20 a 40.

Vuelven a hacerse con mucha calma los valores municipales y en los garantizados por el Estado la Caja de Emisiones gana un punto.

Las cédulas hipotecarias al 6 por 100 retroceden un cuartillo, y las 6 por 100 de Crédito Local ganan la misma cantidad.

En el corro bancario cede un entero el de España, Español de Crédito, tres y Previsores y Exterior repiten.

De los valores eléctricos sólo se negocian Chade, Mengemor y Standart. La primera sigue su marcha ascendente y gana 12 enteros para contado, 16 a fin de mes y 10 en la serie E. Mengemor repite a 252 y Standart, no negociada hace tiempo, se trata a 99,50, frente a 100.

De los títulos mineros solamente se hacen con firmeza Rif portador y nominativas, que mejoran cinco enteros, y Guindos que no varían de 118. La Felguera baja un cuartillo y el Centenillo un punto.

Sigue la debilidad en Petrolillos, que pierden dos pesetas y cuarto, a 42,50, y en Fénix que abandona una unidad.

La pérdida de los Alicantes es de cuatro enteros y medio, la de los Nortes, de 6,50 para contado y de cuatro para fin de mes, y la de los Explosivos de siete y cinco pesetas, respectivamente a ambos plazos.

La moneda extranjera está más firme. Según los cambios del Centro de contratación los francos ganan 15 céntimos; las libras, 20, y los dólares, cuatro y medio. Londres cotizó durante todo el día entre 48,07 y 48,23, con cierre a 48,22.

* * *

Liquidación: Chade, 645; Alicantes, 384. La entrega de los saldos, el 12.

VALORES COTIZADOS A MAS DE UN CAMBIO

Español de Crédito, 314-12; Chade, 640-41-42; fin corriente, 640-41-42-43-44-45; Rif, portador, fin corriente, 450-48; nominativas, 410-15; Alicantes, fin corriente, 387-85-84,50-84; Nortes, 457-55-54,50; Tranvías de Granada, 110,75-11; Petrolillos, 42 y 42,50; Explosivos, 664-63-64; fin corriente, 666-64-65.

MERCADO DE METALES

BILBAO, 10.—Cable recibido de la Bolsa de Londres por la casa Bonifacio López de Bilbao:

Cobre Standard, 45-5; ídem electrolítico, 47-15; ídem Best-Selected, 46-5; estaño Straist, en lingotes, al contado, 118; ídem "Cordero y Bandera", inglés, en lingotes, 116-10; ídem íd., en barritas, 118-10; plomo español, 13-10; plata (cotización por onza), 12 chelines 9/16; sulfato de cobre, 21-10; régulo de antimonio, 42-10; aluminio, 85; mercurio, 22-15.

El nuevo subdirector de M. Z. A.

Ha sido nombrado subdirector de la Compañía de ferrocarriles de Madrid a Zaragoza y a Alicante, el ingeniero de Caminos, don Domingo de Mendizábal.

El recargo de Aduanas

La "Gaceta" de ayer dispone que el recargo que debe cobrarse por las Aduanas en las liquidaciones de los derechos de Arancel correspondientes a las mercancías importadas y exportadas por las mismas durante la decena siguiente al día 10 del mes actual, y cuyo pago haya de efectuarse en moneda de plata española o billetes del Banco de España, en vez de hacerlo en moneda de oro será de ochenta y nueve enteros setenta y cuatro céntimos por ciento.

Alza en Nueva York

NUEVA YORK, 10.—Ayer, en Wall Street, las cotizaciones de valores registraron un alza de dos a cinco puntos.

El comercio exterior francés en 1930

PARIS, 10.—"La Journée Industrielle" dice que el balance del comercio exterior de Francia durante el año 1930, presenta un total general de importaciones de 52.344.369.000 francos, contra 58.220.622.000 en 1929. Las exportaciones fueron 42.829.652.000 contra 50.139.150.000 en 1929.

En lo que concierne al comercio exterior con España y, según la misma publicación, las importaciones se cifran en 1.508.135.000 francos contra 1.441.585.000 en 1929, y las exportaciones en 1.130.611.000 francos contra 1.588.090.000 en 1929.

La importación de petróleo en Estados Unidos

WASHINGTON, 10.—Se cree que la república de Venezuela ha presentado una representación sin carácter oficial al Departamento de Estado para protestar de la nueva legislación en proyecto, mediante la cual se restringirá la importación del petróleo en los Estados Unidos. **Associated Press.**

Bolivia demora el pago de intereses

NUEVA YORK, 10.—La Comisión financiera de Bolivia ha anunciado que se verá obligada a post-poner el pago de los intereses sobre el empréstito exterior al siete por ciento de 1928, que hay que hacer efectivos le día primero del próximo mes de marzo, por no tener los fondos necesarios.

El pago de estos intereses será considerado por la nueva administración de la República que se hará cargo del poder el día 10 de marzo. El nuevo presidente de la República tomará posesión con su Gobierno en dicha fecha, después de la cual estudiará lo relativo al pago de los intereses devengados.—**Associated Press.**

Aumento arancelario en Yugoeslavia

BELGRADO, 10.—El rey ha firmado ayer un decreto ley, elevando al doble los derechos de Aduanas para la importación de trigos, maíz y harinas. Esta es la primera de las medidas que había proyectadas contra el "dumping" soviético y la competencia de los trigos norteamericanos.

LA BENEFICA

Cumpliendo lo preceptuado por el artículo 27 de los Estatutos sociales, esta Gerencia tiene el honor de comunicar a los asociados que el día 15 del pasado enero, reunida la Junta general y con asistencia del notario de este Colegio, don José Ignacio Fuster, se verificaron las primeras adjudicaciones de préstamo.

El capital a repartir fué de 10.000 pesetas, del que descontado el 10 por 100 para liquidaciones de carnets (artículo 42), quedó un sobrante de 9.000 pesetas, de las cuales, una mitad se adjudicó por orden de antigüedad, correspondiendo 3.000 a don Manuel Grimal, vecino de Zaragoza y 1.500 a don Francisco Ruiz Méndez, vecino de La Unión (Murcia), y las otras 4.500 por sorteo correspondieron al carnet 1.413, del que es poseedor don Manuel Asensio Lasa, vecino de Tarazona (Zaragoza).

Los carnets a los que correspondieron liquidación, fueron: 71, don Emilio Gallar; 131, don Manuel Sánchez; 132, don Atanasio Gil, y 162, don Urbano Sánchez, vecinos todos de Alcañizo (Toledo). Valencia, 9 de febrero de 1931.—El director gerente, **José Soler.**

ANUNCIO OFICIAL

BANCO DE ESPAÑA
ALMERIA

Habiendo sufrido extravío el resguardo de depósito necesario número 255 de 4.000 pesetas nominales en títulos de la Deuda Amortizable 4 por 100, Emisión 1908, expedido por esta Sucursal en 3 de mayo de 1923, a favor de don Francisco Romero Calvo, y a disposición del señor administrador de Aduanas de Almería, se anuncia al público por esta primera vez, para que el que se crea con derecho a reclamar, lo verifique dentro del plazo de un mes, a contar desde la inserción de este anuncio en la "Gaceta de Madrid", y en los periódicos EL DEBATE de Madrid, y "La Independencia de Almería", según determina el artículo 41 del Reglamento vigente de este Banco, advirtiendo que, transcurrido dicho plazo, sin reclamación de tercero, se expedirá el correspondiente duplicado de dicho resguardo, anulando el primitivo y quedando el Banco exento de toda responsabilidad.—Almería, 7 de febrero de 1931.—El secretario, **José Algaba.**

FIRMA DEL REY

HACIENDA.—Nombrando en ascenso Jefe de Administración de primera del Cuerpo general a don Francisco Martínez Orozco; de segunda, a don Alberto Peyrona; de tercera, a don Pedro Fernández Díaz, don Manuel del Alisal y don Alfredo de Ojeda y Pomarés; y jubilando por edad a don Valentín Polanco, jefe de Administración de tercera.

Santoral y cultos

Día 11.—Miércoles.—Nuestra Señora de Lourdes.—Santos Lucio, Desiderio, obispos; Saturnino, presbítero; Dativo, Félix, mártires; Calócero, Lázaro, obispos; Severino, ab.; Jonás, monje.

La Misa y Oficio divino son de la Aparición de la B. M. V. Inmaculada, con rito doble mayor y color blanco.

A. Nocturna.—S. Juan Bautista.

Ave María.—11, misa, rosario y comida a 40 mujeres pobres, costeada por doña Josefina Rojas.

Cuarenta Horas.—Servitas (P. de San Nicolás, 10).

Corte de María.—Milagro, en las Descalzas Reales (P. de las Descalzas, 3); (P.) Belén, en S. Juan de Dios (C. de Chamartín); Fuencisla, en Santiago (Plaza de Santiago, 3); Lourdes, en S. Martín (Desengaño, 28), y S. Fermín de los Navarros (Cisne, 26); Amparo, en S. José (Alcalá, 47).

Parroquia de las Angustias (Riego, 1). 7, misa perpetua por los bienhechores de la parroquia.

Parroquia del Buen Consejo (Toledo, 43).—7 a 11, misas cada media hora.

Parroquia de S. Ildefonso (P. de San Ildefonso, 4).—Continúa la novena de N. Sra. de Lourdes. 8,30, misa de comunión; 10,30, misa solemne con sermón señor Suárez Faura; 6,30 t., Exposición, estación, rosario, sermón señor Suárez Faura ejercicio, motetes, reserva y salve.

Parroquia de S. José (Alcalá, 47).—Empieza la novena a N. Sra. de Lourdes. 8,30, misa de comunión; 10,30, la solemne; 6 t., Exposición, rosario, ejercicio, sermón don Enrique Vázquez Camarasa, solemne reserva y salve.

Parroquia de S. Martín (Desengaño, 28).—Empieza la novena a N. Sra. de Lourdes. 8,30, misa de comunión general; 10,30, la solemne con sermón señor Vázquez Camarasa; 5,30 t., Exposición, estación, rosario, sermón mismo señor, ejercicio, reserva y salve.

Parroquia de Santiago (P. de Santiago, 3).—Visita a N. Sra. de la Fuencisla. Al anochecer, rosario.

Descalzas Reales (P. de las Descalzas, 3).—8, misa de comunión general para la Asociación de N. Sra. del Milagro; 10, misa solemne y por la tarde, ejercicio, sermón y reserva.

Cristo de la Salud (Ayala, 6).—Termina la novena a N. Sra. de Lourdes. 11, Exposición, misa solemne, trisagio, ejercicio y bendición; 6 t., Manifiesto, estación, rosario, sermón P. Basilio de San Pablo, pasionista, ejercicio, reserva, gozos y salve.

El Salvador y S. Luis Gonzaga (Zorrilla, 1).—Termina el triduo a N. Sra. de Lourdes. 8,30, misa de comunión general; 6 t., Exposición, rosario, ejercicio, sermón P. Dodero, S. J., bendición, reserva y salve solemne.

Oratorio de N. Sra. de Lourdes (Fortuny, 21).—Termina la novena a su Titular. 9, misa de comunión general en la que oficiará el señor Nuncio de Su Santidad; 11,30, la solemne con Exposición, panegírico y bendición; 6 t., estación, rosario, sermón don Diego Tortosa, ejercicio, reserva y bendición.

...**S. del Corazón de María** (Buen Suceso, 20).—Termina la novena a N. Sra de Lourdes. 8,30, ejercicio y misa de comunión general; 10, misa solemne con panegírico; 5,30 t., ejercicio, sermón P. Esteban, C. M. F., bendición y reserva.

Servitas (40 Horas).—8, Exposición; 10, misa solemne; 6 t., completas y reserva.

CRONICA DE LA SEGUNDA ASAMBLEA NACIONAL DEL APOSTOLADO DE LA ORACION

Terminada la edición de la "Crónica Oficial de la Segunda Asamblea Nacional del Apostolado de la Oración", se avisa a las personas que se suscribieron a dicha Crónica que pueden retirar los ejemplares que les correspondan, previa la presentación de los boletines correspondientes, todas las noches, de siete a nueve, en la Secretaría de la Congregación de los Caballeros del Pilar, Avenida de Dato, 17.

* * *

(Este periódico se publica con censura eclesiástica.)

El Comité paritario de Espectáculos taurinos

La "Gaceta" de ayer dispone lo siguiente:

"Las elecciones para la constitución del Comité Paritario nacional del Espectáculo Taurino afecto a la Comisión Mixta de Espectáculos de Madrid se verificarán en el plazo de veinte días.

Tomarán parte en las elecciones para la designación de los cuatro vocales efectivos y cuatro suplentes que han de constituir le representación patronal en el expresado Comité y en su Sección referente a personal auxiliar y subalterno a que se contrae el número segundo de la nueva Real orden de referencia, la "S. A. Nueva Plaza de Toros", y la "Nueva Asociación de Empresas de Toros de España".

La designación de los ocho vocales obreros efectivos e igual número de suplentes se hará por las entidades, "Asociación de Matadores de Toros y Novillos" y "Sociedad Unión de Picadores y Banderilleros", debiendo tenerse presente que de estos ocho vocales dos han de corresponder y ser designados por la "Asociación de Matadores", dos por la de Novillos y cuatro por la de Banderilleros y Picadores.

La representación patronal, correspondiente a la Sección que dentro del Comité se constituye referente a personal auxiliar y subalterno, será la misma que ya queda dicha, y la representación obrera de esta Sección será elegida por la Asociación de Dependientes de Espectáculos Públicos (Acomodadores y similares) si bien en ella no podrán tomar parte más que los socios que tengan relación con el Espectáculo Taurino ni ser elegidos representantes por ella más que los que realicen trabajos en relación con dicho espectáculo."

RADIOTELEFONIA

MADRID, Unión Radio (E. A. J. 7, 424 metros).—De 8 a 9, "La Palabra".—11,45, Sintonía. Calendario astronómico. Santoral. Recetas culinarias.—12, Campanadas. Noticias. Bolsa. Bolsa de trabajo.—12,15, Señales horarias.—14, Campanadas. Señales horarias. Boletín meteorológico. Concierto. Información teatral. Noticias.—19, Campanadas. Bolsa. "La Mujer". Música de baile. Noticias.—21,15, Lecciones de pronunciación inglesa.—21,30, Campanadas. Señales horarias. Bolsa. Recital de Opera.—22, Concierto de Banda. Noticias.—24, Campanadas. Cierre.

Programa para el día 11:

MADRID, Unión Radio (E. A. J. 7, 424 metros).—De 8 a 9, "La Palabra".—11,45, Sintonía. Calendario astronómico. Santoral. Recetas culinarias.—12, Campanadas. Noticias. Bolsa. Bolsa de trabajo.—12,15, Señales horarias.—14, Campanadas. Señales horarias. Boletín meteorológico. Información teatral. Noticias.—19, Campanadas. Bolsa. "Para los niños". Música de baile.—20,05, Curso de inglés. Noticias.—21,30, Campanadas. Señales horarias. Bolsa. Transmisión del Liceo, de Barcelona. Noticias.—24, Campanadas. Cierre.

Limpiabarros para "autos", portales. CASTELLS. Plaza Herradores, 12. TELEFONO 11666.

Vides americanas
Arboles frutales
ANTONIO ALONSO
Salmerón, 20
LOGROÑO

FABRICA
Sellos Caucho
TEL. 74752
ORTEGA
Apartado 177
Encomienda, 20, d.º
MADRID

Nombre siempre
EL DEBATE
al dirigirse a sus anunciantes

Kolnische Volkszeitung

Es la "Gaceta Popular de Colonia" el mayor rotativo de los católicos alemanes (Zentrum), con exacta información general, industrial y bolsera de todo el Imperio; salen 3 ediciones diariamente a todos los países del habla alemán.
Edita la conocida revista semanal en caracteres latinos.

Deutsche Zukunft
(El Porvenir alemán)

de 24 páginas, con selecto artículos de interés general, literatura amena de los mejores escritores, ilustraciones en boj, y tiene asiduos lectores en todas partes del mundo.
La revista vale marcos oro 12,60 para un año, incluso franqueo.
Se publica en Köln am Rheim
NEUMARKT, 16.ª/24.

ORO, PLATA, PLATINO Y ALHAJAS COMPRA LA CASA ORGAZ CIUDAD RODRIGO, 13.

ARCAS INVISIBLES
Empotrada el arca en la pared, ésta queda lisa y sin salientes. La caja se puede tapar con el papel o la pintura del decorado y colocar encima un cuadro. Así quedará del todo oculta. Tengo estas cajas en muchos tamaños. Precios modicos.
Pedid catálogo á
MATTHS. GRUBER
Apartado 185, Bilbao

¡ CUIDADO
con el DOLOR de GARGANTA, las BRONQUITIS, los CONGESTIONES, la GRIPPE !
¡ CUIDADO,
Bronquíticos, Catarrosos, Asmáticos,
todos los abonados a enfermedades del Pecho;
los que tenéis la garganta delicada;
aquellos cuyos bronquios silban al respirar;
los débiles de pulmones !
Recurrid todos, sin demora, a las
PASTILLAS VALDA
para PRESERVAROS, para CUIDAROS
LAS VERDADERAS
PASTILLAS VALDA
EVITAN los inconvenientes del Frio, de la Humedad, del Polvo, los peligros del contagio, las Congestiones.
CURAN todas las enfermedades de las Vias Respiratorias en estado agudo y previenen la repetición de los accidentes crónicos, como *Crisis de Catarros, ataques de Asma,* etc.
NIÑOS, ADULTOS, ANCIANOS,
No tenéis porqué temer si dejáis a las
PASTILLAS VALDA
el cuidado de preservaros
Pero rehusad sin miramientos las pastillas que se os ofrezcan al detall y por unos pocos céntimos, pues no son más que imitaciones,
No estaréis seguros de poseer,
LAS VERDADERAS PASTILLAS VALDA
si no las compráreis *En CAJAS*
con el nombre VALDA en la tapa.
Solo las Verdaderas tienen EFICACIA.

V-201

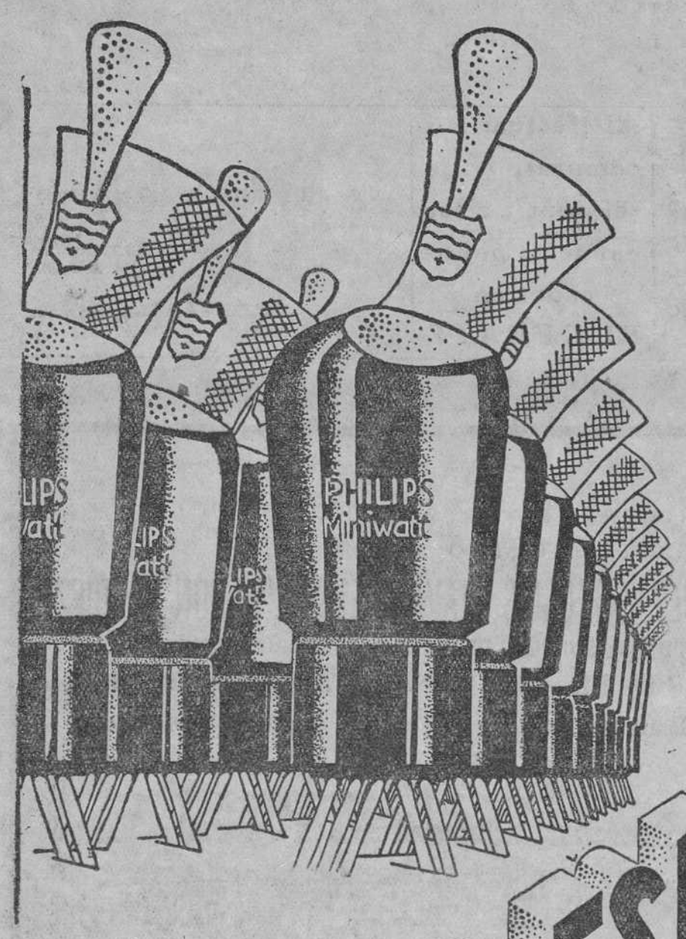

EL DESFILE DEL AMOR

PHILIPS „MINIWATT"

ECONOMIA POR VARIOS CONCEPTOS EN LA COMPRA DE UN FORD

Ya desde el primer momento, el bajo coste de compra. Y luego en forma permanente durante toda la vida del coche, bajo coste de mantenimiento PORQUE el consumo de combustible y aceite es reducido---PORQUE la sencillez de su construcción, la alta calidad de sus materiales y la precisión de su montaje, hacen que cada pieza tenga millares y millares de kilómetros de servicio sin reparación---PORQUE la garantía de fábrica es indefinida---PORQUE la organización del Servicio Ford sigue y protege constantemente a cada coche y ofrece, en cualquier punto de la Península, cuidado en condiciones de máxima confianza y a precio fijo, con extraordinaria economía.

Al adquirir su coche, piense que estos factores de economía del FORD representan un determinado capital de ahorro durante los varios años de servicio---el servicio seguro, rápido y confortable de un coche lujoso cuya calidad se ha hecho proverbial.

Seguramente deseará Vd. estudiar concretamente en cifras esta economía. Si tiene a bien dirigirse al Agente Ford más próximo, éste tendrá sumo gusto en exponerle un cálculo de gastos, a base de la economía de que disfrutan los demás propietarios FORD de su demarcación.

PIDA LAS CONDICIONES DE VENTA A PLAZOS

Los productos Ford gozan de garantía indefinida. Todo Agente Ford autorizado cambiará cualquier pieza en que se compruebe defecto de construcción, y cuidará asimismo de desmontarla y montarla de nuevo sin gasto alguno para el propietario. Esta garantía se aplica en cualquier momento de la vida del coche y debe usted exigirla por escrito al adquirir su coche o camión

AGUAS MINERALES
DE TODAS CLASES.—SERVICIO A DOMICILIO
CRUZ, 30—TELEFONO 13279

CANARIOS FLAUTAS
Vendo las mejores clases.
Envíos a todas partes.
J. Martínez Calvo
Yecla (Murcia)

Al efectuar sus compras, haga referencia a los anuncios publicados en EL DEBATE

Talleres de Fotograbado
LÍNEA DIRECTO — CELTA — BICOLOR TRICOLOR
COLEGIATA, 7.-MADRID Tel. 70564

†

PRIMER ANIVERSARIO

EL EXCELENTISIMO SEÑOR

DON CANDIDO RODRIGUEZ DE CELIS NAVAMUEL CALDERON Y DIEZ

EX MAGISTRADO DEL TRIBUNAL SUPREMO DE JUSTICIA, TERCIARIO CARMELITA

FALLECIO EN MADRID EL DIA 12 DE FEBRERO DE 1930

Habiendo recibido todos los Santos Sacramentos y la bendición apostólica de Su Santidad

R. I. P.

Su director espiritual, el R. P. Juan Bautista Feliú, Carmelita Calzado; su hijo, don Cándido, y nieto, el marqués del Trebolar; hermanos, doña Elisa y don Ezequiel; hermanos políticos, sobrinos, primos y demás parientes

INVITAN a sus amigos a los siguientes sufragios que se aplicarán en favor de su alma, agradeciéndoles su piadosa asistencia y valiosa oración, con lo que lucrarán numerosas indulgencias.

EN MADRID: Mes de febrero.—El día 12, 13, 14 y 15, misa, a las doce, en el Oratorio particular de los señores de R. de Célis (Alcalá, 103); el 16, en los PP. del Corazón de María; el 17, en el Patronato de Enfermos; el 18, en las Hermanas Celadoras del Culto Eucarístico; el 19, comida en el Patronato de Enfermos; el 20, en las Esclavas (Cervantes, 21); el 21 y 22, misa, a las doce, en el referido Oratorio particular; el 23, en el Corpus Christi; el 24, en los Angeles Custodios; el 25, en el Oratorio del Caballero de Gracia; el 26, en el Santo Niño del Remedio; el 27, comida en el Ave María; el 28, misa, a las doce, en el indicado Oratorio particular.

Mes de marzo: El 1, misa, a las doce, en el referido Oratorio particular; el 2, en San Ildefonso; el 3, en el Asilo de San José de la Montaña; el 4, en San Andrés de los Flamencos; el 5, en las Descalzas Reales; el 6, 7 y 8, misa, a las doce, en el indicado Oratorio particular; el 9, en las Reparadoras; el 10, en los PP. del Corazón de María; el 11, en San Pascual; el 12, 13, 14 y 15, misa, a las doce, en el referido Oratorio particular; el 16, en la Concepción; el 17, en el Colegio de Loreto; el 18, en los PP. del Corazón de María; el 19, misa, a las doce, en el mencionado Oratorio particular; el 20, en los PP. Carmelitas (Ayala, 27), el 21 y 22, misa, a las doce, en el Oratorio de referencia; el 23, en las MM. Carmelitas (P. de Vergara); el 24, en el Servicio Doméstico y en los PP. Paúles; el 25, en el Corpus Christi; el 26, en los PP. del Corazón de María; el 27, en el Colegio de Loreto; el 28 y 29, misa, a las doce, en el indicado Oratorio particular; el 30, en Santa Cruz, y el 31, en los PP. del Corazón de María. Todos los sábados, domingos, días festivos, el 12 y 13 de cada mes y los primeros viernes durante varios años, se dirán misas, a las doce, en el Oratorio particular de los señores de R. de Célis (Alcalá, 103). Asimismo, las Vigilias de la Adoración Nocturna que se celebren durante el año de 1931 el día 5 de cada mes, a excepción de marzo, abril y julio, que serán el día 6 y en junio el día 11, serán aplicadas también en sufragio del alma de dicho excelentísimo señor.

SUFRAGIOS EN PROVINCIAS: Mes de febrero.—En Alicante: Funeral el día 13 en Balones; el 14, en Pego.—En Avila: el 15, en las Reparadoras; el 17, en los PP. Carmelitas.—En Burgos: el 12, en Melgar de Fernamental; el 13, en Arenillas de Río Pisuerga; el 14, en Villasilos; el 17, en Villaveta.—En Cádiz: San Ucar de Barrameda, el 16, en el Carmen; el 17, en los PP. Capuchinos; el 18, en Santo Domingo.—En Navarra: Estella, el 28, en San Juan; el cuarto domingo de cada mes, en San Miguel; el 15, 17, 20, 21, 22 y 24 de febrero; el 1, 8, 13, 15, 17, 20, 21, 22 y 25 de marzo, y el 5, 12 y 19 de abril, en las Hijas de María Inmaculada.—Puente la Reina: el 16, 17, 18 y 19 de febrero, y el 6 de cada mes en los PP. Alemanes; el 13, en las MM. Agustinas; el 16, en los PP. Agustinos Recoletos; el 15 y 17, en las MM. del Sagrado Corazón de Jesús.—En Palencia: el 12 de cada mes en Salcedillo; el 12 de febrero, en Villovieco; el 13, en Población de Campos; el 14, en Revenga de Campos; el 16, en Brañosera.—En Salamanca: el 12, en los PP. Franciscanos Capuchinos; el 12, en la Dehesa de Otero del Trebolar; el 13, en Calvarrasa de Arriba.—En Alba de Tormes: el 20, en las MM. Carmelitas; el 21, en San Pedro Apóstol.—En Santander: el 12 de cada mes en Olea; el 13 ídem, en Reinosilla; el 14, en Limpias; el 16, en Paracuellos.—En Segovia: el 27 de cada mes en Etreros; el 28 ídem, en Sangarcia; el 24 de febrero, en Marazoleja; el 25, en Donhierro; el 26, en Marazuela; el 29, en Montuenga.—En Toledo: el 25, en Escalona.—En Valencia: el 12, en el Milagro; el 13, en el Convento de San José y Santa Teresa; el 14, en los PP. Jesuitas; el 15, en San Nicolás; el 16, en el Salvador; el 17, en las Reparadoras; el 18, en la Real Colegiata de San Bartolomé, y el 26, en la Real Capilla de Nuestra Señora de los Desamparados.—En Valladolid: el 12, en las Reparadoras; el 13, en Santiago; el 14, en San Lorenzo; el 15, en las Adoratrices; el 16, en las Esclavas; el 17, en San Benito; el 18, en La Cruz; el 19, los cultos a San José de la Montaña en Las Lauras; el 20, en El Salvador; el 21, en el Sagrado Corazón; el 22, en San Pablo; el 23, en el Convento de la Concepción; el 24, en el Rosarillo; el 25, en el Convento de Sancti Spiritus; el 26, en San Felipe Neri; el 27, en las Adoratrices; el 12, funeral en Castromonte; el 13, en Villabrágima; el 14, en San Salvador; el 16, en Barruelo del Valle; el 17, en Valverde de Campos; el 18, en Torrelobatón; el 19, en San Pelayo; el 20, en Tordehumos.—En Zamora: el 23, en Algodre; el 24, en Coreses.—En Zaragoza: el 12, en las Esclavas.—En Calatayud: el 13, en la Real Colegiata del Santo Sepulcro.

Todos los señores Cardenales, Arzobispos y Obispos se han dignado conceder indulgencias en la forma acostumbrada.

¿Callos?

Si sufre usted de los pies es porque quiere. Compre hoy un tarro del patentado

UNGÜENTO MAGICO

y en tres días se verá usted libre de callos y durezas, juanetes y ojos de gallo. Pruébelo y quedará asombrado.

Pídalo en farmacias y droguerías, 1,50
Por correo, 2 pesetas

Farmacia Puerto
PLAZA DE SAN ILDEFONSO, 4
MADRID

ARTES GRAFICAS

IMPRESOS PARA TODA CLASE DE INDUSTRIAS, OFICINAS Y COMERCIOS, REVISTAS ILUSTRADAS, OBRAS DE LUJO, CATALOGOS, ETCETERA, ETC.

ALBUQUERQUE, 12.-TELEFONO 30438

Reproductores de razas seleccionadas
Para recreo y para aprovechamiento
GRANJA MADRID
García de Paredes, 42.

†

XXX ANIVERSARIO

EL EXCELENTISIMO SEÑOR

DON GUILLERMO ROLLAND

Falleció el día 13 de febrero de 1901

R. I. P.

Las misas de comunidad de los Padres Camilos (ministros de los enfermos), de las Hermanas de la Esperanza y de la Santísima Trinidad; la de las ocho en la iglesia de Santa Cristina; la de las nueve en el Oratorio de los Reverendos Padres Salesianos; la de las diez en la iglesia del Asilo de Huérfanos del Sagrado Corazón de Jesús, y la de las once en el altar de la Purísima Concepción de la parroquia de San José, serán aplicadas, e igualmente los rezos de la Adoración Nocturna en la noche del 12 al 13 del corriente, en sufragio de dicho señor.

También serán aplicadas en su sufragio la misa de once del día 13 de cada mes, en el altar de la Purísima de la iglesia parroquial de San José, y la de las nueve todos los domingos y días festivos en la iglesia de Santa Cristina (barrio de obreros de la carretera de Extremadura).

Varios señores Prelados tienen concedidas indulgencias en la forma acostumbrada.

La familia agrade[illegible] [illegible]antas oraciones y actos piadosos se dediquen a la memoria del finado.

LIMONADA IDEAL, del Dr. Campoy, único purgante que no sabe a medicina.

†

LA SEÑORA

D.ª María Salomé Isla Caveda

HA FALLECIDO

el día 10 de febrero de 1931

a los setenta y un años de edad

Habiendo recibido todos los Santos Sacramentos y la bendición apostólica

R. I. P.

Sus hermanas, doña Valentina Isla, viuda de Victorero, y doña Quintina Isla, viuda de G. Quirós; sus sobrinos, don Benito y don Daniel Fuentes Isla (presbíteros), doña Pilar Victorero de Tapia, doña María de la Concepción G. Quirós de Alvarez, doña Rosario G. Quirós de G. Valdés, don Pedro, doña María y don Rafael G. Quirós Isla; sobrinos políticos, primos y demás parientes

RUEGAN a sus amigos encomienden a Dios el alma de la finada y asistan al funeral que por su eterno descanso se celebrará hoy miércoles, a las once, en la iglesia parroquial de Santa Bárbara, y acto seguido a la conducción del cadáver, en carroza automóvil, desde la casa mortuoria, Zurbano, 10, al cementerio de Nuestra Señora de la Almudena, por lo que recibirán especial favor.

Las misas gregorianas co[illegible]ienzan a celebrarse hoy en la citada parro[illegible]uia, a las siete y media.

Varios señores Prelados han concedido indulgencias en la forma acostumbrada.

†

EL SEÑOR

Don Ramón de Campoamor

Y CAMPOOSORIO

DE LA REAL ACADEMIA ESPAÑOLA

FALLECIO EL 12 DE FEBRERO DE 1901

Y SU ESPOSA

Doña Guillermina O'Gorman

EL 20 DE NOVIEMBRE DE 1890

R. I. P.

Su familia

SUPLICA una oración.

Todas las misas que se celebren el día 12 en la iglesia de María Auxiliadora y en San Andrés de los Flamencos serán aplicadas en sufragio de los finados y de sus padres.

Varios señores Prelados han concedido indulgencias en la forma acostumbrada.

(1)

ANUNCIOS POR PALABRAS

TARIFA

Hasta 10 palabras ..... 0,60 ptas.
Cada palabra más ..... 0,10 "
Más 0,10 ptas. por inserción en concepto de timbre.

AGENCIAS

DETECTIVE Internacional. Informaciones personales reservadas. Certificados penales, 3,50. Preciados, 64 primero. (14)

LICENCIADOS 500 vacantes destinos civiles, gestión rápida. Preciados, 64. Actividad. (14)

¿**QUEREIS** ser guardia civil? Escribid o presentarse. Preciados, 64. "Actividad". (14)

LICENCIADOS 40 vacantes chofers, sueldo 3.000 pesetas. Preciados, 64. "Actividad". (14)

ALMONEDAS

ALMONEDA urgentísima. Liquídanse muebles antiguos. Alcoba, comedor buenísimos. Sillerías imperio Luis XVI. Piano, cuadros, lámparas y objetos. Valverde, 8, primero. (51)

COLCHONES, 12 pesetas; matrimonio, 35; lana, 50; matrimonio, 110; camas, 15 pesetas; matrimonio, 60; sillas, 5 pesetas; lavabos, 15; mesas comedor, 18; de noche, 15; buró americano, 120 pesetas; aparadores, 60; trincheros, 70; armarios, 70; dos cuerpos, 110; despachos, 225; alcobas, 250; comedores, 275; hamacas, 10. Constantino Rodríguez, 36, tercer trozo Gran Vía. (21)

CAMAS doradas sommier hierro, 60 pesetas; matrimonio, 100; despacho español, 500; jacobino, 900; con lunas, 500; estilos español, chipendal y pianola. Estrella, 10. Matesanz; diez pasos Ancha. (21)

CAMA metal dorado a fuego, matrimonio, 135 pesetas. Flor Baja, 9. (14)

SALON dorado, cómoda francesa, regia alcoba bronce, tresillo, rejilla, objetos arte, bargueños, armarios, cacharros, muchos muebles. Velázquez, 105, entresuelo derecha. (21)

ASOMBROSA liquidación por exceso de existencias y balance, precios ruinosos, sólo este mes. Luchana, 33. (6)

HERNAN Cortés, 11, muebles, toda la casa. Colchones lana. (4)

ALMONEDA por dejar piso verdad, liquidación todos los muebles, autopiano, cuadros, objetos, tresillo. Madrazo, 16. (3)

LUJOSOS muebles de arte, porcelanas, bronces, tapices, cuadros, arañas, salón Govelinos, jarrones. San Roque, 4. (3)

ALMONEDA. Caja caudales, muebles, cuadros antiguos y modernos. San Mateo, 15, cuadruplicado, principal izquierda. (3)

LIQUIDACION muebles, camas, tapicería. Divino Pastor, 5. Casa Pey. (12)

MUEBLES, cualquier precio, urge saldar existencias. Divino Pastor, 5. Casa Pey. (12)

ALQUILERES

PRECIOSOS exteriores soleados, 27 duros. Olivar,, 22. (3)

CASA moderna, gran lujo, hermosos pisos Mediodía, todo confort. Marqués de Riscal, 9. (T)

CUARTOS desalquilados de todos precios. Facilitamos información amplia. Defensor Madrid. Preciados, 1. (V)

HERMOSOS cuartos todo confort, dos cuartos baño, lavaderos, ascensor constante. O'Donnell, 9. (12)

PIANOS de alquiler, perfecto estado, precios módicos. Oliver, Victoria, 4. (1)

EXTERIORES, mucho sol, 50 pesetas, interiores, 45. Juan Risco, 4 (Bellas Vistas). (T)

BONITO exterior 70 pesetas; interiores, 57,50. Alvarado, 13 (Cuatro Caminos). (T)

EXTERIORES amplios, 90 pesetas, interiores, 70. General Pardiñas, 87, duplicado. (T)

EXTERIORES baño, termosifón, 125 pesetas; interiores, 70. Lagasca, 113. (T)

ENTRESUELO, cuarto baño, gas, 37 duros. Claudio Coello, 65. (1)

HERMOSILLA, 51, terraza mediodía, teléfono, ascensor, baño, 125, interior, 65. (11)

TERCERO, cuatro habitaciones, baño completo, ascensor. Teléfono, 105 pesetas. Avenida Menéndez Pelayo, 45. (11)

HERMOSOS cuartos confort 110, 120 y 215 pesetas. Martín Heros, 35. (3)

PISO, sitio céntrico. Jesús del Valle, 7. (1)

INTERIORES desde 60. Exteriores, baño, gas, ascensor, teléfono, desde 150. Lagasca, 124. (1)

EXTERIORES, 40 a 80 pesetas. Sánchez Barcaiztegui, 22. Pacífico. (1)

TIENDAS con vivienda y calefacción. Galileo, 6, duplicado, próximo Alberto Aguilera. (1)

EXTERIOR, industria, vivienda, 20 duros. Alvarez Castro, 11. (1)

PRINCIPAL, bien decorado, pisos madera, calefacción, baño. Conde Xiquena, 2, duplicado. (T)

EXTERIORES, 50-60 duros. Baño, 8-9 habitaciones. Huertas, 12. (1)

BAJO industria, baño, teléfono, gas, 175. Alvarez Castro, 17. (11)

AUTOMOVILES

RISCAL, 6. Jaulas, estancias, baratas. Automóviles, lujo, abonos y bodas. (58)

VIAJES turismo económicos, autos Hudson, Chrysler, Buick y Packard. Eguinoa. Santa Engracia, 118. Teléfono 34489. (1)

KARFI. Aduana, 17. Gran exposición automóviles ocasión, ventas contado, plazos. (1)

PARTICULAR ofrece auto lujo para abono. DEBATE 7.007. (T)

CAMIONES rápidos R. E. O., con su famoso motor 6 cilindros "Corona de Oro". Glorieta San Bernardo, 3. (1)

ACADEMIA Americana Automovilistas. Conducción, mecánica, garantizadas. Curso, 50 pesetas; completo, 100, facilidades de pago. General Pardiñas, 93. (27)

GREGORIO RODRIGUEZ

ARENAL, 18. Comestibles finos. TELEFONO 11219.

ESCUELA Automovilista "Chamberí", enseñanza gratis, garantizada. Manuel Cortina, 4 (esquina Santa Engracia). (1)

ENSEÑAMOS conducir automóviles, mecánica, reglamento, cursos 50 pesetas. Real Escuela Automovilistas. Alfonso XII, 56. (27)

VENDO dos camiones poco uso, verse cortijo "Rapados". Diego Concha. Zafra. Badajoz. (T)

CARNET, conducción, mecánica, taller, reglamento, 100 pesetas. Paseo Marqués Zafra, 6. (27)

CARNET oficial, conductor, cuarenta pesetas. Agencia Automovilista "Preciados". Carmen, 33. (27)

AUTOVAL, Velázquez, 68. La casa de mayor venta de camiones de Madrid. Agencia región Centro del camión Stewart. Camiones Citroen,, gran stock de unidades carrozadas. Camionetas usadas, marca Ford, Chevrolet, Federal, Saurer, Citroen y Stewart. (1)

LECCIONES sueltas, conducción automóviles, 1,50. Agencia Escuela Automovilista. Preciados. Carmen, 33. (27)

CARNET conducción, mecánica, reglamento, todo noventa pesetas. Carmen, 33, principal. (27)

PISTONES y piezas adaptables Citröen. Velázquez, 44. Hermosilla, 21. (57)

AGENCIA Autos A. C. Gran turismo. Alquiler automóviles lujo para toda clase de servicios. Ayala, 9. (51)

MAGNETOS, dinamos, motores, piezas de repuesto. Arreglos garantizados. Carmen, 41. (51)

CAUCHOLINA, goma, ebonita. Miguel Moya, 8 (plaza Callao). Sucursal: Orellana, 19. (1)

VENDO taxis Citroen, C.-4-7 plazas. Teléfono 35531. (6)

CALZADOS

CALZADOS crepé. Los mejores. Se arreglan fajas de goma. Relatores, 10. (53)

COMPRAS

SI quiere mucho dinero por alhajas, mantones de Manila y papeletas del Monte, el Centro de Compra paga más que nadie. Espoz y Mina, 3, entresuelo. (51)

COMPRO muebles de todas clases, objetos armarios, camas. Teléfono 75630. (3)

COMPRO alhajas oro, plata, platino, brillantes dentaduras. Plaza Mayor, 23 (esquina Ciudad Rodrigo). (1)

AVISO: Mejoro ofertas hechas por alhajas. Relicarios, medallas, rosarios y objetos plata antigua. Pez, 15. Sucesor Juanito. Teléfono 17487. (58)

MATRIZ, embarazo, esterilidad, médico especialista. Jardines, 13. (1)

ENFERMEDADES secretas, purgaciones, estrecheces, prostatitis, orquitis, sífilis, piel, sangre, impotencia, cúranse rápida, radicalmente (por sí solo) con infalibles Específicos "Zecnas". Prospectos gratis. Farmacia Rey. Infantas, 7. Madrid. (8)

DENTISTAS

CLINICA Dental. José García, Atocha, 29. Extracciones indoloras, dentaduras sin paladar. (53)

DENTISTA trabajos económicos. Plaza Santa Cruz, número 4. Tardes. (T)

ESPECIFICOS

LOMBRICINA Pelletier. Purgante delicioso para niños. Expulsa lombrices, 15 céntimos. (3)

REUMA, para quitar los dolores y purificar la sangre, use Iodasa Bellot. Venta en farmacias. (55)

DIABETICOS. Tomad para evitar azúcar Glucemial. Gayoso, principales farmacias. (T)

ENSEÑANZAS

OPOSICIONES a escuelas, secretarios Ayuntamientos, oficiales de Gobernación, Radiotelegrafía, Telégrafos, Estadística, Policía, Aduanas, Hacienda, Correos, Taquigrafía, Mecanografía, seis pesetas mensuales. Contestaciones, programas o preparación: "Instituto Reus". Preciados, 23. Tenemos internado, Regalamos prospectos. (51)

ESPAÑOL cursado estudios en Francia, daría lecciones a domicilio familia distinguida. Escribid DEBATE 7.007. (T)

ACADEMIA de corte, confección, clases correo, domicilio, concedemos título. Torrijos, 23, duplicado. Teléfono 54175. (1)

MECANOGRAFIA, 6 pesetas, hora diaria, práctica, Taquigrafía, Contabilidad, Gramática, Cálculos Mercantiles, Aritmética, Idiomas. Ventura de la Vega, 2. Academia. (62)

PROFESORA solfeo, piano, enseñanza rápida. Ancha, 57, tres-seis tarde. (14)

DIPUTACION, Bancos Hipotecario, España, Correos, secretarios; Taquimecanografía, Contabilidad, Gramática, Caligrafía, Idiomas, Dibujos. Clases Blasco. Mayor, 44. También por correspondencia. (14)

CONTABILIDAD. Taquigrafía. Mecanografía. Cálculos. Dibujo. Ortografía. Francés. Inglés. Atocha, 41. (11)

MAGISTERIO. Oposiciones anunciadas. Matrícula limitada. Profesorado especializado. J. Rodríguez. General Narváez, 58, tercero derecha. (11)

SEÑORITAS Correos, Telégrafos. Preparación funcionarios ambos cuerpos. Oposiciones anunciadas Correos en breve Telégrafos. J. Rodríguez, General Narváez, 58 tercero derecha. (11)

PROFESORAS tardes, bachillerato, niños, labores mañanas. Jenner, 5. (1)

DESCONOCIENDO Taquigrafía García Bote (Congreso), ignoraréis las bellezas del arte. (53)

SEÑORITA enseñaría domicilio bachillerato, magisterio, matemáticas. Martín de los Heros, 49. (T)

FINCAS

Compra-venta

FINCAS rústicas y urbanas, solares, compra y venta. "Hispania". Oficina la mas importante y acreditada. Alcalá, 16 (Palacio Banco Bilbao). (1)

ESTOS ANUNCIOS

Se admiten en todas las Agencias de Publicidad

COMPRO máquinas de escribir usadas. Jacometrezo, 3, entresuelo. (3)

COMPRO bibliotecas, libros antiguos, grabados Goya, porcelanas, abanicos, miniaturas, muebles antiguos, antigüedades. Vindel. Prado, 27. (58)

COMADRONAS

PROFESORA partos, externa Hospital Clínico Barcelona, practicanta, masajista belleza. Teléfono 94944. (7)

NUESTRA Señora de los Dolores. Internado, embarazadas. Consultas médico especialista matriz, embarazo. Torrijos, 32, teléfono 51691. (T)

CONSULTAS

ALVAREZ Gutiérrez. Consulta vías urinarias, venéreo, sífilis, blenorragia, impotencia, estrecheces. Preciados, 9. Diez, una. Siete, nueve. (11)

ACREDITADA ex profesora Maternidad Buenos Aires. Consultas gratuitas, pensión. Alvarez Castro, 20. Teléfono 41120. (1)

CURACION venéreo, sífilis; precios módicos, once-una y cuatro-nueve. Fuencarral, 73 (entrada Santa Bárbara, 2). (5)

MIGUEL Vilaseca, constructor de obras. Castelló, 44, duplicado. Teléfono 55731. (T)

VERDADERA ocasión para comprar dos buenas casas, que rentan 150.000 pesetas, al año, adquiérense por 195.000. Esparteros, 20, sastre. (53)

VENDO casas de todos precios capitalizadas, al 8 libre. Palma, 7. Espín. Teléfono 16279. (1)

FINCAS rústicas en toda España, compro. Escribid: J. M. Brito. Alcalá, 94, Madrid. (3)

HIPOTECAS interés legal; compra, venta y administración garantizada de fincas. Gaztambide, Mayor, 8. Teléfono 92314. (8)

VENDO fincas, Pirineos, 3 y 5. Gran jardín, casa con tres terrazas, propio sanatorio, gran industria o convento. (3)

PARTICULAR vende sin intermediarios con renta bajísima, fincas, rústica, urbana, calle céntrica, comercial, pisos exteriores, libre cargas. Escribid DEBATE, 47.200. (T)

COMPRA-venta fincas rústicas y urbanas. Enrique Tello, cuatro - siete tarde. Ayala, 62. Teléfono 52446. (14)

COMPRO solares o casas viejas, buenos sitios. Atocha, 93. Señor Gordillo; de seis a ocho. Teléfono 70378. (58)

FINCA rústica. Recreo y producción, 27 kilómetros de Madrid, 18 Alcalá, por carretera. Se vende o arrienda. Tiene grandes bodegas, 20.000 arrobas cabida. Rodeada de viñas, olivos y frutales variados. Tiene capilla para culto, palomar, conejera, gallineros cochiqueras, etcétera. Agua abundante. Razón: José Riaza. Arganda. Madrid. (8)

CENTRAL Inmobiliaria, compra, venta, cambio de fincas en toda España. Pi y Margall, 7. (7)

VENDO casa San Bernardo. Razón: Travesía del Fúcar, 6, tercero derecha; sin corredores; de 3 a 4. (T)

VENDO casa regia, casi esquina Alcalá, 425.000 pesetas, hipoteca Banco, 430.000, venta segura, 85.000. Longa Urbana. Montera, 15. (12)

FILATELIA

PAQUETES sellos diferentes. Pidan lista gratis. Gálvez, Cruz, 1. Madrid. (58)

FOTOGRAFOS

NORTON. Las mejores fotografías de niños. San Alberto, 1 (esquina Montera) y Goya, 34. (1)

HUESPEDES

EN Madrid recomendamos al Cantábrico. Nueva Pensión desde 6,50. Abonos, cubiertos 2,50, habitación 2,50. Calefacción, baño. Calle Cruz, 3, entrada Relojería. (51)

PENSION Domingo, Aguas corrientes, teléfono, baño, calefacción; 7 a 10 pesetas. Mayor, 19. (51)

CONFORT. Comida sana, esmero. Pensión Amaya. Concepción Arenal, 4. Teléfono 13618. (1)

PENSION Regional. Antes Nacional. Nuevos dueños. Grandes mejoras todo confort. Estables desde 8 pesetas. Montera, 53, segundo. (Gran Vía). (1)

MAJESTIC Hotel, Ayala, 34; Velázquez, 49, Madrid. Cien habitaciones, cincuenta cuartos baños. Precios muy reducidos. Especiales para familias. (V)

ATLANTIC. Pensión elegante. Calefacción. Lujosos baños, aguas corrientes, comida excelente. Avenida Dato, 20. Gran Vía. (2)

PENSION particular, todo confort. Glorieta San Bernardo, 2, cuarto centro. (K)

PENSION seis pesetas, teléfono, baño, armario luna. Atocha, 4, triplicado. (T)

SEÑORA formal cede gabinete y alcoba exterior, sitio céntrico. Razón: Silva, 49. portería. (T)

"MARAVILLAS", pensión de moda; confort moderno, viajeros, estables, familias, ocho pesetas. Alberto Aguilera, 58. (12)

CEDO habitación económica, baño. Feijoó, 8, sencillo bajo. (12)

MAQUINAS

MAQUINA para coser Singer de ocasión, infinidad de modelos desde 70 pesetas, garantizadas 5 años. Taller reparaciones: Casa Sagarruy. Velarde, 6. (55)

MAQUINAS de escribir y coser Wertheim. Reparaciones. Casa Hernando. Gran Vía, 3. (T)

MAQUINAS para escribir, nuevas, usadas, alquileres, venta plazos. Morell. Hortaleza, 27. (58)

MAQUINAS escribir, ocasión, todas marcas, la casa más surtida; no comprar sin ver precios. Leganitos, 1, y Clavel, 13. Veguillas. (51)

MODISTAS

MODISTA económica, corte elegante, confección esmerada, arreglos, patrones. Minas, 21. (T)

MUEBLES

GRAN Bretaña. Venta de camas y muebles. Plaza de Santa Ana, 1. (62)

NOVIAS: Al lado de "El Imparcial". Duque de Alba, 6. Muebles baratísimos, inmenso surtido en camas doradas, madera, hierro. (53)

OPTICA

"LAZARO", óptico. Proveedor Clero, Asociaciones religiosas. Precisión, Economía. Fuencarral, 20. (T)

GRATIS, graduación vista, procedimientos modernos, técnico especializado. Calle Prado, 16. (4)

PERDIDAS

RELOJITO pulsera. Paseo Pardo. Gratificarán. Pensión Comercio, Pi y Margall, 7. (1)

ESTOS ANUNCIOS

Se admiten en el quiosco de la Glorieta de Bilbao, esquina a Carranza.

PENSION Mirentxu. Viajeros, estables, habitaciones soleadas. Aguas corrientes, cocina vasca, desde 7 pesetas. Plaza Santo Domingo, 18, segundo. Hay ascensor. (T)

PENSION González. Especial para sacerdotes pensión desde 6 pesetas en adelante. Teléfono y baño. Pérez Galdós, 4 y 6. (T)

HERMOSAS habitaciones, precios módicos, todo confort. Alcalá, 17, primero. (53)

PENSION Tello calefacción, baño, ascensor, teléfono. Tres Cruces, 7 (Gran Vía).

PENSION Baltymory, confortabilísima, admirablemente estaréis estables, viajeros, estudiantes, matrimonios, precios reducidísimos. Miguel Moya, 6, primero. (1)

SE desea huésped en familia. Ríos Rosas, 30. (T)

ADMITENSE uno, dos huéspedes, baño, ascensor. Plaza Olavide, 10, tercero centro. (3)

FUENCARRAL, 33. Pensión del Carmen. Siempre recomendada, seria, moderados precios. (3)

FAMILIA cede dos gabinetes exteriores. Caballeros estables o sacerdote. Estrella, 9, segundo izquierda. (3)

PENSION completa, 6 pesetas. Sitio inmejorable. Preciados, 5, segundo izquierda. (T)

GABINETE exterior, para uno o dos amigos, estables toda pensión. Pelayo, 34, principal derecha. (T)

PARTICULAR, exterior, uno, dos amigos. Mesonero Romanos, 12, segundo. (8)

HABITACION caballero. Fuencarral, 164, segundo derecha. No preguntar. (8)

PENSION "Calpe", espléndidas habitaciones matrimonios, amigos, completa, siete pesetas. Pi Margall, 16. (Gran Vía). (5)

FAMILIA honorable cede habitación. Juan de Mena, 13, segundo. (3)

ALQUILASE habitación soleada, matrimonio, amigos. Concepción Jerónima, 8, tercero centro derecha. (3)

PARTICULAR admite huéspedes. Cruz, 41, tercero verdad. (3)

SOLICITO señora, único huésped, familia. Razón: Carretas, 3. Continental. (1)

PARTICULAR cede gabinete caballero, o dos amigos, estables. Mayor, 41, tercero izquierda, ascensor. (1)

MATRIMONIO sin hijos desea portería. Guarda finca, cosa análoga. Peñuelas, 8. Pedro López. (T)

¡**URUGUAY**! Gran Pensión. Puerta del Sol, 9 (frente a Gobernación). Hermosas habitaciones soleadas, a 5 pesetas, con pensión, desde 8. (T)

PRESTAMOS

NECESITO 430.000 pesetas, 8 por 100, mitad Banco. Apartado 9.007. (3)

PERSONA honorable trabajadora, activa, de grandes conocimientos mercantiles, desea socio capitalista, con cincuenta mil pesetas, para poder obtener utilidades muy satisfactorias. Alcalá, 2. Continental. (1)

NECESITO trescientas mil pesetas para segunda hipoteca, buenísima, rentando menos mitad Banco. Virumbrales. Paseo Prado, 16, principal. (1)

ERNESTO Hidalgo. Agente de préstamos para el Banco Hipotecario. Torrijos, 1. Teléfono 55056. Horas, 4-7. (1)

RADIOTELEFONIA

VIVOMIR. Alcalá, 67, Madrid. Cortes, 620. Barcelona. Receptores de las mejores marcas. Propaganda excepcional. Precios baratísimos. (1)

TRABAJO

Ofertas

ENSEÑAMOS conducir automóviles, mecánica, reglamento, cursos 50 pesetas. Real Escuela Automovilistas Alfonso XII, 56. (27)

COLOCAMOS rápidamente, pagando después Bolsa empleados, técnicos. Comandante Morenas, 2. (14)

LICENCIADOS Ejército. Soldados, cabos, sargentos, podéis solicitar destinos vacantes en Ministerios, Diputaciones, Ayuntamientos. Disponibles mensualmente alrededor de 500 plazas. Guardias, ordenanzas, vigilantes, chóferes. Informes Defensor Madrid. Preciados, 1. (V)

POR cincuenta pesetas, sin limitación tiempo, enseñanza completa conducción mecánica, reglamento automóviles. Agencia Escuela Automovilista "Preciados". Carmen, 33. (27)

LICENCIADOS: Manual Práctico, nuevo Reglamento destinos; formularios, instrucciones, etcétera, 2 pesetas. Remito provincias. Señor Castañón. Virtudes, 19. (T)

NECESITASE criada, veinte años, poco trabajo. Pérez Galdós, 3. Martínez. (T)

MATRIMONIO con otra persona, se desea portería librea. Dirigirse por correo. Argumosa, 23. José Marco. Inútil sin seguras buenas referencias. (11)

GUARDIA civil retirado falta. Escribid: Carretas, 3. Continental. Argüelles. (1)

FALTA extranjera, gobernanta para señora sola, buen sueldo. Hortaleza, 41. (13)

PARA interno en estanco se necesita muchacho quince años, sabiendo leer y escribir. Escribir: "Estanco", La Prensa, Carmen, 18. (3)

SERVIDUMBRE de todas clases informada, escrupulosamente, facilitamos. Mayor, 42. Reyna. Teléfono 90413. (14)

Demandas

NODRIZAS. Amas secas, asistentas, El Defensor de Madrid. Preciados, 1. (V)

OFRECESE cocinera, doncella, chica para todo. Centro Católico. Hortaleza, 94. (12)

SE ofrece mozo comedor, buenos informes. Goya, 40. (11)

CHAUFFEUR completo, 18 años, carnet, joven dispone horas. Intachable conducta, ofrécese casa particular. Vallehermoso, 4. Garage, jaula, 11. (T)

OFRECENSE institutrices, doncellas, cocineras, niñeras, amas secas. Institución Católica. Hortaleza, 41. (13)

EMPLEOS burocráticos. Contables, administradores, profesores, mecanógrafos. Defensor Madrid. Preciados, (V)

JORDANA. Condecoraciones banderas, espadas, galones, cordones y bordados de uniformes. Príncipe, 9. Madrid. (55)

ALTARES, esculturas religiosas, Vicente Tena. Fresguet, 3. Valencia. Teléfono interurbano 12312. (T)

DESINFECCION de colchones y lanas. Fuencarral, 135 Colchonería. Teléfono 30583. (1)

GRAFICAS Alpinas. Impresos todas clases. Esquelas. Recordatorios. Calidad máxima. Precio mínimum. Reyes, 15. Teléfono 17270. (55)

ABOGADO, señor Ocaña. Plaza Santa Ana, 10. Consulta, 3 a 6. (1)

FRANCISCO Soto. Echegaray, 34. Teléfono 93820. Mercancías y encargos a Sevilla en domicilio, 12 horas. (1)

LAPIDAS, sarcófagos, piedra, mármol. Tengo varios modelos a falta poner la inscripción. Vicente Martínez. O'Donnell, 30. Madrid. Teléfono 52286. (T)

Calefacciones-Ascensores

C. BLOCH. Sucesores CRUZ Y ANDREY
Columela, 10.—MADRID. Teléfono 52929
Más de 1.000 calefacciones instaladas en iglesias y edificios religiosos.

SERVICIO doméstico. Doncellas, cocineras, mozos comedor. Defensor Madrid. Preciados, 1. (V)

JOVEN 19 años ofrécese para comercio, cosa análoga, conociendo asunto, pocas pretensiones. Razón: Tesoro, 36. Bodega. Vicente Sánchez. (T)

DESEO 1.500, devolver pronto 1.750. Garantías. Miguel. Torrijos, 5. Continental. (T)

COLOCACIONES generales. Dependientes, amas gobierno, cobradores, chóferes, señoras compañía, porterías. Defensor Madrid. Preciados, 1. (V)

TRASPASOS

GARAGE 30 plazas mejor sitio Madrid, con negocio floreciente automóviles, se vende, facilidades pago. Escribir al DEBATE, 141. (58)

TIENDECITA. Admirablemente decorada, paga poco alquiler, traspaso baratísimo. Leganitos, 11. (T)

TRASPASO sastrería, instalación moderna, local amplio, vivienda, baño, propia cualquier industria. San Bernardo, 73. (8)

VARIOS

PARROCOS. ¡¡invento maravilloso de un religioso!! Armonium y piano por números, aprendese en pocas horas sin música ni solfeo. Benedicto Domínguez, Plaza Almeida, 4. Vigo. (T)

ABOGADO señor Durán. Cava Baja, 16. Tardes. Teléfono 74039. (13)

DINERO sobre créditos cobrables. Testamentarías. Mesonero Romanos, 10. (1)

THE Parker Pen Company, concesionaria de la Patente número 101.204, por "Mejoras en los utensilios de escritorio", ofrece licencias para la explotación de la misma. Oficina de Propiedad Industrial. Apartado 511. (1)

SCHNEIDER & Cie y Mr. Jean Fieux, concesionarios de la Patente número 95.853, por "Mejoras en los aparatos anti-oscilantes", ofrece licencias para la explotación de la misma. Oficina de Propiedad Industrial. Apartado 511. (1)

WESTINGHOUSE Electric & Manufacturing Company, concesionaria de la Patente número 106.029, por "Mejoras en los sistemas de relevación de los tubos de electrones", ofrece licencias para la explotación de la misma. Oficina de Propiedad Industrial. Apartado 511. (1)

NATIONAL Pneumatic Company, concesionaria de la Patente número 96.709, por "Mejoras en los mecanismos para los motores de regulación y funcionamiento neumáticos", ofrece licencias para la explotación de la misma. Oficina de Propiedad Industrial. Apartado 511. (1)

MR. William Henry Smith, concesionario de la patente número 104.947, por "Un procedimiento para reducir minerales y convertir hidrocarburos", ofrece licencias para la explotación de la misma. Oficina de Propiedad Industrial. Apartado 511. (1)

CABALLEROS, camisas, calzoncillos, reformas, también admito géneros. Arroyo. Barquillo, 9. (T)

NATIONAL Pneumatic Company, concesionaria de la Patente número 100.942, por "Mejoras en los aparatos de control eléctrico para el funcionamiento de las puertas", ofrece licencias para la explotación de la misma. Oficina de Propiedad Industrial. Apartado 511. (1)

NATIONAL Pneumatic Company, concesionaria de la Patente número 101.101, por "Mejoras en los sistemas para el funcionamiento de las puertas", ofrece licencias para la explotación de la misma. Oficina de Propiedad Industrial. Apartado 511. (1)

WESTINGHOUSE Electric & Manufacturing Company, concesionaria de la Patente número 105.588, por "Mejoras en los catodos termiónicos, para dispositivos tubulares eléctricos de vacío", ofrece licencias para la explotación de la misma. Oficina de Propiedad Industrial. Apartado 511. (1)

EXQUISITO chocolate con nueces, una y dos pesetas paquete. Manuel Ortiz. Preciados, 4. (51)

SEÑORAS preciosos sombreros raso, doce pesetas modelados, sobre la cabeza rapidísimo. Fuencarral, 32, primero. (14)

VENTAS

PIANOS Gorskallmann, Bosendorfer. Ehrbar. Autopianos. Ocasión. Baratísimos. Armoniums Mustel. Materiales. Rodríguez. Ventura Vega, 3. (53)

A plazos, tejidos, sastrería, zapatería, muebles. Carmona. Relatores, 3; teléfono 13101. (54)

LOS Italianos. Pieles baratísimas, desde 0,75. Tinte curtido y confección. Cava Baja, 16. Teléfono 74039. (13)

LANA vareada cinco pesetas kilo. Malasaña, 31. Colchonería. Teléfono 30583. (1)

CHORIZOS especiales de Cantimpalos, Burgos, Rioja, León, Salamanca, Asturias, Rivas. Montera, 23. (1)

PIANOS autopianos radiófonos, fonógrafos baratísimos. Corredera. Valverde, 22. (1)

CAMAS turcas, las mejores desde 25 pesetas. Torrijos, 2. (1)

CAMAS doradas a fuego, 65 pesetas, otras, 75 y 95. Flor Baja, 9. (14)

VENDO grabados, libros, abanicos, objetos vitrina, antigüedades. Vindel. Prado, 27. (58)

ESTERAS terciopelos, gran saldo, tapices coco, terciopelo y yute. Más. Hortaleza, 98 (Ojo, esquina Gravina). (11)

ARMARIOS luna, 80 pesetas. Muebles todas clases, baratísimos. Valverde, 8, rinconada. (5)

CAMA somier acero, casi matrimonio, 75 pesetas. Valverde, 8 (rinconada). (5)

CHOCOLATE Salas, de 1,30 a 4 pesetas paquete. Regalos en el café y chocolate. Se sirve a domicilio desde 6 paquetes. San Bernardo, 70. (3)

DISCOS, fonógrafos, plazos, contado, únicamente Guillermo. Santa Isabel, 2. Teléfono 73678. (1)

SERNA (Angel J.). Relojes bonitos. Preciosos objetos regalo. Fuencarral, 10. (7)

UNDERWOOD, ocasión única, vendo 400 pesetas. Marqués Cubas, 8. (1)

AUTOPIANOS, pianos, nuevos y ocasión, venta, alquiler, compra, plaza Salesas, 3 Teléfono 30996. Gastón Fritsch, afinador reparador. (58)

APARATOS fotográficos, joyería, relojes, artículos regalo. Preciados, 58. Casa Jiménez. (54)

VENDO verdaderas gangas. Muebles antiguos y modernos. Pelayo, 5, tienda. (51)

VENDO dos pianos, seminuevos. Marcas Montano y Maristany, baratísimos. Francisco Silvela, 4, segundo. (T)

PIANO buenas condiciones vendo cualquier precio. Velarde, 22, principal derecha. (6)

LINOLEUM. Hules, Esteras, terciopelos, tapices, mitad precio. Salinas. Carranza, 5. Teléfono 32370. (8)

EL más caro. Exija marca somier Victoria. Rechace imitaciones. El mejor. (8)

MAGNIFICO armonium, lujoso mueble, siete juegos. Alexandre. Toledo, 14. Tarde. (T)

PIANOS "Ronisch", "Grosskopf", verdaderas ocasiones, contado, plazos. Oliver. Victoria, 4. (1)

MAGDALENA, 5. Alfonso. Sorprendente noticia. Los gramófonos de 200 pesetas, de bocina o maleta, se liquidan a 125 pesetas, con seis discos dobles, caja de agujas y zafiro. Visiten Alfonso y os convenceréis. (13)

COMPAÑIA TRASATLANTICA

SERVICIOS DEL MES DE FEBRERO DE 1931

LINEA DEL CANTABRICO A CUBA-MEJICO.—El vapor "Cristóbal Colón" saldrá de Bilbao y Santander el 18 de febrero, de Gijón el 19 y de Coruña el 20, para Habana y Veracruz, escalando en Nueva York al regreso. Próxima salida el 18 de marzo.

LINEA DEL MEDITERRANEO AL BRASIL-PLATA.—El vapor "Infanta Isabel de Borbón" saldrá de Barcelona el 5 de febrero, de Almería y Málaga, el 6 y de Cádiz el 8, para Santa Cruz de Tenerife, Río de Janeiro, Montevideo y Buenos Aires. Próxima salida el 5 de marzo.

LINEA DEL MEDITERRANEO A NUEVA YORK-CUBA.—El vapor "Manuel Arnús" saldrá de Barcelona y Tarragona el 7 de febrero, de Valencia el 8, de Alicante el 9, de Málaga el 10, de Cádiz el 12 y de Vigo el 14, para Nueva York y Habana. Próxima salida el 7 de marzo.

LINEA DEL MEDITERRANEO A PUERTO RICO-VENEZUELA-COLOMBIA. El vapor "Juan Sebastián Elcano" saldrá de Barcelona el 25 de febrero, de Valencia el 26, de Málaga el 27 y de Cádiz el 1 de marzo, para Santa Cruz de Tenerife, San Juan de Puerto Rico, La Guayra, Puerto Cabello, Curaçao, Puerto Colombia y Cristóbal, escalando al regreso en Santo Domingo. Próxima salida el, 25 de marzo.

LINEA DE FERNANDO POO.—El vapor "Legazpi" saldrá de Barcelona el 15 de febrero, de Valencia el 16, de Alicante el 17 y de Cádiz el 20, para Arrecife, Las Palmas, Santa Cruz de Tenerife, Santa Cruz de la Palma, Río de Oro, Monrovia y Santa Isabel (Fernando Póo). Próxima salida el 15 de marzo.

Servicio tipo Gran Hotel.—T. S. H.—Radiotelefonía.—Capilla.—Orquesta, etc.

Las comodidades y trato de que disfruta el pasaje se mantienen a la altura tradicional de la Compañía.

También tiene establecida esta Compañía una red de servicios combinados para los principales puertos del mundo servidos por líneas regulares.

Para informes, en las Oficinas de la Compañía: Plaza de Medinaceli, 8. Barcelona.

Los teléfonos de EL DEBATE son los núms. 71500, 71501, 71502 y 72805

LA VENECIANA, S. A.

FABRICAS EN ZARAGOZA. APARTADO 50
SEVILLA. APARTADO 271

SUCURSALES EN MADRID: Avenida de Eduardo Dato, 4.
ZARAGOZA: Alfonso I, 13 y 15.
SEVILLA: Plaza del Duque, 13.

Esta Sociedad está trasladando sus oficinas de Madrid, de la calle del Marqués de Cubas, 1, bajo, a la

Avenida de Eduardo Dato, núm. 4

En el nuevo domicilio serán debidamente atendidas cuantas consultas se reciban relacionadas con el

RAMO DE LA CONSTRUCCION y CRISTALERIA EN GENERAL

Se ejecutan gratuitamente estudios, proyectos y presupuestos de

PISOS, BOVEDAS, LUCERNARIOS Y CUBIERTAS DE CRISTAL
CARPINTERIA METALICA
METALISTERIA PARA INSTALACIONES COMPLETAS
ESPEJOS Y VIDRIERAS DE ARTE
LUNAS, EN BLANCO, PLATEADAS, BISELADAS Y DECORADAS

DIRECCION TELEGRAFICA Y TELEFONICA:
"VENECIANA"

De una revolución fracasada

Jaca, republicana

En el momento de estallar la sedición de diciembre, la guarnición de Jaca se componía de las siguientes fuerzas: Regimiento de Infantería de Galicia, númer 19; batallón de Cazadores de La Palma, número 8; una batería del regimiento de Artillería a pie que guarnece a Huesca; una sección de Telégrafos, y un destacamento de la Comandancia de Obras de Zaragoza, con residencia en Jaca. Las dos primeras unidades se alojaban en los dos cuarteles de la localidad; las restantes, en la Ciudadela, donde también habitaban la mayor parte de los jefes y oficiales. En los fuertes del Rapitán y Coll de Ladrones, emplazados sobre dos abruptos montículos de las cercanías de la población, la guarnición estaba reducida a un capitán de la escala de reserva y ocho soldados de Artillería para cada uno.

En Jaca tiene también su cabecera de línea la Comandancia de Carabineros que manda el teniente coronel don Joaquín Rodríguez Mantecón; como puesto fronterizo, a la sazón sólo se encontraban en la plaza una veintena de números, ya que los restantes prestaban servicio en los pueblos situados a lo largo de la frontera de Francia. Reside allí también una compañía de Infantería de la Guardia civil, cuyo capitán, don Fidel Mínguez, se había trasladado dos días antes a Huesca para recoger los haberes de las fuerzas a su mando correspondientes a la segunda quincena de diciembre. Sólo quedaban en la plaza una pareja y el sargento don Demetrio Gállego López; las restantes fuerzas estaban concentradas en Zaragoza.

En la noche del 11 al 12, y en las primeras horas de este último día, llegaron a Jaca numerosos forasteros sospechosos, que se alojaron en hoteles y casas particulares. Su número total oscilaba entre los treinta y los treinta y cinco. Los unos llegaron por ferrocarril; los otros—la inmensa mayoría—por carretera. Había entre ellos algunas personas conocidas, como un profesor de la Escuela Normal de Maestros de Huesca; los restantes eran pistoleros, de señalada filiación comunista o anarcosindicalista, llegados de diferentes puntos de la nación. Los había de Zaragoza, de Barcelona, de Valencia, incluso de Mula. De Madrid habían ido unos doce, que tomaron tres automóviles del servicio público en un centro comunista establecido en la calle de San Marcos.

Estos elementos se pusieron en inmediato contacto con los revoltosos. Algunos de ellos figuraron después con lugartenientes de los cabecillas.

Hubo dinero en abundancia

Durante nuestra estancia en Jaca, a raíz de los sucesos, pudimos comprobar que en la rebelión se manejó dinero en abundancia. Un hecho absolutamente auténtico lo evidencia.

Hemos dicho en nuestro relato de ayer que a principios de diciembre llegaron a Jaca cuatro jóvenes procedentes de Madrid, los cuales tomaron alojamiento en uno de los hoteles de la ciudad. En las primeras horas de la mañana del viernes 12, cuando ya había estallado el movimiento, llamaron a la hotelera para pagar una pequeña cuenta que debían, y le hicieron entrega de un billete de mil pesetas. La hotelera repuso que no tenía cambio, y, entonces, el mismo individuo sacó una cartera repleta de billetes de aquella misma cantidad: había, por lo menos, cuarenta o cincuenta. Rebuscando entre ellos, el viajero encontró uno de quinientas, con el que satisfizo el débito.

Un vecino de Jaca, de cierto relieve y de absoluta garantía, hablando con nosotros de este hecho, nos decía textualmente:

—Puedo asegurarles que ha habido dinero, y dinero en gran cantidad. Mi impresión es que era de procedencia rusa. El carácter notoriamente comunista del alzamiento confirma esta suposición. Y no es que crea que Galán y García Hernández fueran capaces de venderse. Les conocía lo suficiente para no admitir semejante indignidad en ellos. Galán era un exaltado, pero a quien no arrastraban otros móviles que sus ideas; García Hernández era una buena persona, sobre quien se ejerció un malévolo influjo. Pero ello nada quita a mi afirmación de que hubo dinero: hay mucha gente en estos movimientos que no se deja arrastrar solamente por sus convicciones.

Nosotros, por nuestra parte, podemos afirmar que las cajas de los Cuerpos de la guarnición quedaron intactas, y que el capitán García Hernández no se llevó consigo los fondos de la Compañía de Ametralladoras que mandaba.

La rebelión en la calle

Jaca despierta en la mañana del viernes 12, bajo la conmoción revolucionaria. Patrullas militares ocupan los puntos estratégicos; grupos de soldados y paisanos recorren la calle Mayor y estremecen el aire con gritos subversivos. Uno de los grupos lo capitanea uno de los estudiantes madrileños, bajo y regordete, que viste abrigo de cuero y gorro de montaña y que va armado de un fusil Mauser y de dos pistolas que penden de su correaje de oficial: todos le reconocen como uno de los cuatro muchachos que llegaron diez días antes para practicar deportes de invierno. Se afirma que va a ser proclamada la República, como repercusión de un movimiento revolucionario general que ha triunfado en Madrid, Barcelona, Sevilla, Zaragoza y Valencia. Y el capitán Galán, que se titula delegado del Comité Nacional Revolucionario, establece su cuartel general en el Ayuntamiento, emplazado en la calle Mayor. El alcalde, don José María Campo, que se encuentra accidentalmente en Madrid, ha sido destituído.

Por orden de Galán se abren los depósitos de armas y los almacenes militares para armar y equipar al paisanaje. No se encuentran las llaves de los polvorines, y son destrozados a culatazos los muebles de la Ciudadela hasta dar con ellas. Los paisanos que quieren se proveen de fusiles, bayonetas, pistolas, correajes, prendas de uniforme... Hay para todos, y a media mañana pasan de 300 los paisanos perfectamente pertrechados. Alguien evaluó en unas trescientas mil pesetas el valor de los efectos sacados de almacenes y cuarteles, sin incluir, como es natural, el de las armas.

Y surge el detalle pintoresco. Por primera vez salen a la calle los gorros cuarteleros de dos puntas, semejantes a los reglamentarios en el Tercio. Lo llevan como distintivo todos los revoltosos, paisanos y militares. Y el vulgo, tan propenso a captar los detalles curiosos y a sintetizarlos con una sola frase, da pronto a aquel distintivo una gráfica denominación: "el gorro de la República". Pero el "stock" se agota, y los paisanos que no pueden procurarse el gorro, se colocan en la boina una escarapela con los tres colores federales.

Un pelotón, al mando de un oficial, llega a la central de Teléfonos, cuyas débiles puertas son destrozadas a culatazos, y se procede luego a cortar los hilos. Un sargento y cuatro soldados llegan a Teléfonos. Una sirviente efectúa la limpieza matutina y se alarma ante la irrupción: a sus gritos acuden las señoritas telefonistas encargadas de la central, dos hermanas, quienes, llorando, suplican a los asaltantes que no destrocen el cuadro, como se proponían, por los cuantiosos perjuicios que ello les podría irrogar. Y los soldados, atendiendo la femenina súplica, se limitan a arrancar los auriculares.

Poco después llega el capitán Gayo, de Galicia, quien, revólver en mano, y por si los rebeldes tuviesen que utilizar aquel medio de comunicación, obliga a un celador a reparar los destrozos. Al retirarse el capitán con sus hombres, queda de guardia un individuo armado, estudiante madrileño de Medicina, según se dijo, a quien más tarde releva otro estudiante de la misma Facultad. Al iniciarse la marcha sobre Huesca, los revoltosos volvieron a arrancar los auriculares y se llevaron consigo un aparato portátil de campaña.

Otros pelotones ocupan la estación del ferrocarril y detienen a dos trenes: uno, ascendente, y otro, descendente. Obligan a los viajeros a trasladarse a la ciudad, pero se les respeta a todos. Figuran entre ellos algunos extranjeros, a quienes se les ocasionan las menores molestias posibles: incluso les son proporcionados vinos y flambres.

En la plaza no se produce ningún atentado contra la población civil. Las órdenes son terminantes, y los Bancos son respetados por todos. Incluso se colocan guardias en las puertas de algunos. Sólo son requisados todos los automóviles, tanto particulares como de línea y, pistola en mano, se obliga a los conductores a sumarse a la rebelión, que de sus servicios necesita.

Las primeras víctimas

Mezclados soldados y civiles, recorren, en pequeños grupos, la ciudad en busca de los elementos que puedan ofrecer alguna resistencia a la proclamación de la República. Por diversos conductos, igualmente veraces, sabemos que, en especial algunos de los paisanos, demostraban verdaderos deseos de utilizar las armas que había puesto en sus manos el azar. A la puerta del hotel de La Paz se encuentran tres viajantes de comercio a quienes ha sorprendido la rebelión en Jaca y que contemplan con indiferencia el desarrollo de la algarada; hace frío y los tres tienen embutidas las manos en los bolsillos del gabán. Un grupo de paisanos les rodea, apuntándoles con los fusiles cargados. Temen que guarden en los bolsillos algún arma, y les obligan a sacar las manos. Los viajantes no ofrecen resistencia, y los improvisados revolucionarios se retiran después de advertirles lo peligroso que es preservar las manos contra el frío.

El teniente coronel de Carabineros, don Joaquín Rodríguez Mantecón, da orden de que todas las fuerzas a su mando se congreguen en la Comandancia para organizar la resistencia. Encomienda a una pareja, compuesta por los carabineros Manuel Montero Lanuza y Sabiñano Vallestín Bruna, que vayan a las casas de aquéllos que viven fuera de la Comandancia para que en ésta se reunan. La Comandancia está emplazada al final de la calle Mayor, escena principal de los sucesos. Ya de regreso, Montero y Vallestín tropiezan en aquella calle, en el punto en que en ella desembocan las del Obispo y del Carmen, con un grupo de revoltosos que acaudilla un paisano forastero.

Trata la pareja de desarmarles, pero son acogidos a tiros. Repelen ellos la agresión, y el paisano que capitanea el grupo recibe un balazo en una mano. Sabiñano cae muerto en la esquina de Mayor y el Obispo; Montero rueda en la de Mayor y del Carmen, herido en la nuca de tres balazos que un sargento le dispara.

Otro pelotón de rebeldes se dirige, a la misma hora, a la casa-cuartel de la Guardia civil, sita en las inmediaciones de la Catedral y en una plazoleta de forma triangular. Un callejón comunica esta plazuela con la del Mercado. A la puerta del cuartel les recibe el sargento Gállego López con los dos números de que dispone. Les intimidan a que se rindan, pero los guardias se niegan. Comienza el tiroteo. Tres soldados caen heridos; los demás se repliegan a los porches de la plaza del Mercado, donde encuentran un refugio magnífico. Desde ellos se hace fuego, y un soldado de Infantería, parapetado detrás de un carro, da muerte al sargento.

Es retirado el cadáver y los guardias se hacen fuertes en el cuartel. Se intenta darle fuego, se pretende tomarlo por asalto, pero los guardias resisten, hasta que los asaltantes se retiran.

La Junta republicana

Algunos de los oficiales sublevados, entre ellos las primeras figuras del movimiento, se reúnen en la Casa Consistorial para adoptar las primeras medidas. Galán afirma que la rebelión se extiende por todo el país y que se ha proclamado la República en las principales poblaciones. Y entonces se piensa en marchar sobre Huesca, cuya guarnición ha de incorporárseles—sostiene Galán—para atacar a Zaragoza. Galán quiere confiar el mando de la ciudad al elemento civil. Se propone la constitución de una Junta provincial republicana, integrada por media docena de individuos. Para presidirla se da el nombre de don Pío Díaz.

La elección ha sido un acierto, y ella evitó sucesos más graves a la ciudad sublevada. Don Pío Díaz, rico propietario y hombre de gran prestigio entre sus convecinos, austero, probo, profesa ideas republicanas que heredó de sus antepasados. Es republicano de abolengo, pero moderado e incapaz de erigirse en caudillo de una revolución. Le ha sorprendido el movimiento en el lecho, desde el que oyó los primeros disparos. Vive en la plaza del Mercado y ha asistido al tiroteo contra la Guardia civil. Pero con él no se contó para nada, como tampoco con ninguno de los hombres exclusivamente republicanos de Jaca, y es el primer sorprendido por la sedición.

Sale a la calle para inquirir pormenores de lo que ocurre, y alguien le dice que ha sido nombrado presidente de la Junta republicana. Se dirige al Ayuntamiento y, al serle ofrecido el cargo por Galán, se niega a aceptarlo, ya que, dice, no reúne las debidas condiciones. Pero se le insta, y consulta a algunos leales amigos. Saben todos—Galán lo ha afirmado a boca llena—que en Madrid y en Barcelona está proclamada la República. Se dice a Díaz que es preciso dar a Jaca una autoridad que garantice el orden, y Díaz acepta, por fin, el nombramiento.

Vuelve a la Casa Consistorial y se entera de que algunos exaltados quieren prender al señor Obispo para llevarlo junto a los jefes militares detenidos. Díaz se opone terminantemente, y el Prelado no es molestado lo más mínimo, ni se interrumpe tampoco el culto en los templos.

Se iza la bandera federal

A las nueve de la mañana se proclama la República.

Se forma, para ello, una extraña comitiva que parte del cuartel de la Victoria. Abren marcha cuatro soldados con el fusil terciado y la bayoneta calada. Sigue un estudiante de Madrid, portador de la bandera. Marcha después un paisano que hace las veces de pregonero y que lee de trecho en trecho el bando de Galán. Y seguidamente cornetas y tambores, una banda de música que toca alegres pasacalles, y un pelotón de soldados y paisanos armados.

Al llegar al Ayuntamiento es izada la bandera. Esta no es la roja, sino la tricolor de la República federal—roja, amarilla y morada—. Las cornetas y los tambores tocan una marcha, que no es la "Marsellesa". Los revoltososo presentan armas, se oyen algunos gritos y la muchedumbre presencia desde los balcones y la bocacalle esta extraña ceremonia con absoluta tranquilidad.

Está proclamada la República en Jaca.

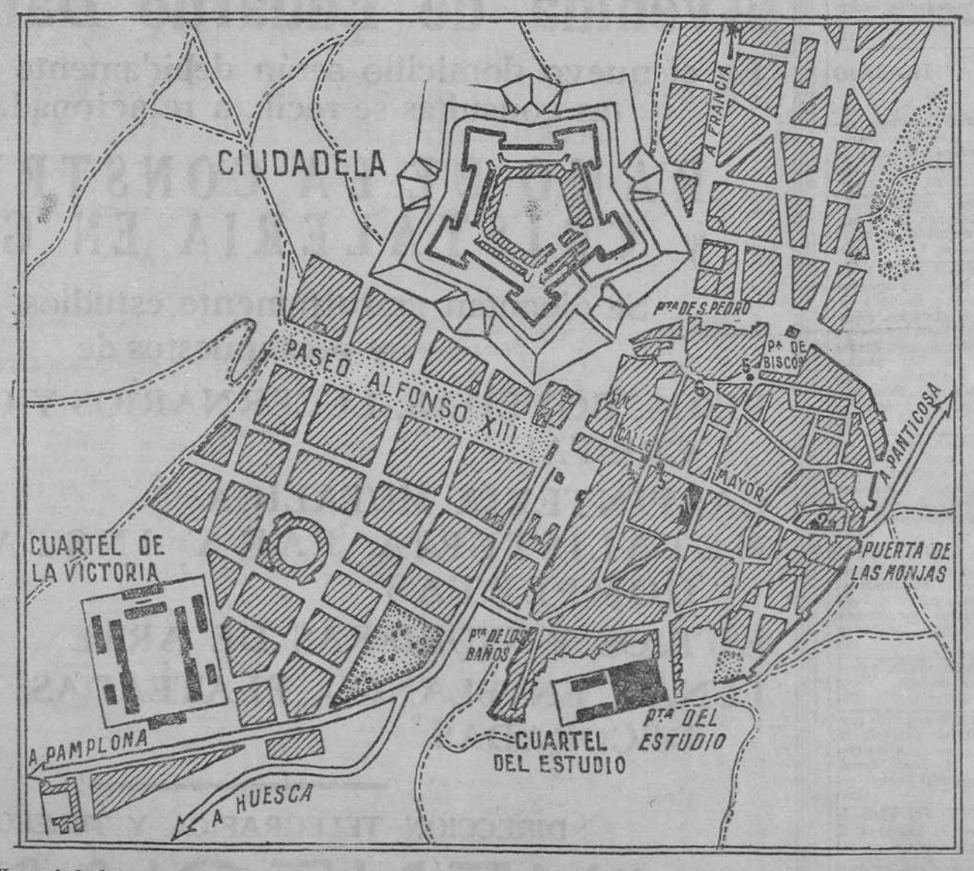

He aquí el plano general de Jaca, con los lugares en que se desarrollaron los sangrientos sucesos del 12 de diciembre. La numeración corresponde a los siguientes puntos: 1, Casa Ayuntamiento, donde ondeó durante veinticuatro horas la bandera federal; 2, la Comandancia de Carabineros, donde se hizo fuerte el teniente coronel Rodríguez Mantecón; 3 y 4, puntos en que cayeron muertos los carabineros Vallestín y Montero; 5, puerta del cuartel de la Guardia civil, ante la que murió el sargento Gállego, y 6, porches de la Plaza del Mercado, desde donde se hizo fuego contra el cuartel mencionado. Al pie del gráfico se indica la carretera de Huesca, que siguieron los sublevados en su marcha hacia esta capital.

LA "GACETA", por K-HITO

Más vacaciones.

Ensayos de abstencionismo

Nuestra accidentada historia constitucional, tan pródiga en episodios lamentables ofrece algunos intentos de declaración de ilegalidad de un Parlamento. Vale la pena de que se recuerde uno de ellos, aunque solo sea para poner de manifiesto las consecuencias que produjo.

El 30 de octubre de 1839 las fuerzas políticas hostiles al Ministerio Arrazola, no contentas con combatir al Gobierno con las armas de la oposición parlamentaria, llevaron grupos de amotinados al mismo salón de sesiones. Docenas de agitadores profesionales, dirigidos por jefes que ocupaban las tribunas reservadas, se descolgaron desde la tribuna pública por las columnas de la sala, durante un discurso de Olózaga, y rodearon el banco del Gobierno, desde el cual Arrazola desafiaba el furor de aquellos facinerosos, asalariados por el partido progresista.

Aquella grosera parodia de la Convención francesa, trajo como resultado la disolución de las Cortes, la convocatoria de elecciones generales.

Procuró el partido moderado asegurarse a todo trance una fuerte mayoría, y utilizó excesivamente los resortes de Gobierno, que de un modo infalible inclinan la "voluntad del país" del lado del ministerio de la Gobernación. Con objeto de evitar la intervención de los Ayuntamientos—progresistas en su mayor parte—trasladó las funciones electorales a los Gobernadores, y dió instrucciones a éstos para la designación de las cabezas de partido en los puntos más favorables a la política moderada.

Obtuvo el Gobierno la mayoría apetecida. Pero la guerra entre los dos partidos estalló más violenta que nunca, ya que en la oposición lograron triunfar las principales figuras progresistas: Argüelles, Olózaga, Calatrava, Sancho, Cortina, López, Conde de las Navas, Caballero, Madoz, Pérez de Rivas, Quinto, Domenez, Iñigo, San Miguel y otros.

La minoría progresista, alentada por una Prensa disolvente, no aguardó la contestación al liscurso de la Corona para romper las hostilidades. Desde el primer momento proclamó la ilegalidad de las elecciones, y como consecuencia la ilegitimidad de las leyes que las Cortes votasen. Sobre base tan falsa, con total olvido de su misma historia, desencadenó el partido progresista una ciega y destructora ofensiva. Para iniciar los ataques sin pérdida de tiempo, los diputados de la oposición con Olózaga a la cabeza retiráronse del salón de sesiones, y se negaron a intervenir en la elección de las comisiones de actas. Primer intento abstencionista, que redundó ante todo en desprestigio del Parlamento y del poder civil.

El motín estalló el 23 de Febrero en las tribunas públicas, desde las que se insultó groseramente a los diputados, sin distinción de matices; y al día siguiente una turba soez rodeó el Congreso, donde quedaron sitiados los mandatarios de la soberanía nacional. A duras penas pudieron Arrazola y Montes de Oca, con grave peligro de sus vidas, recabar el auxilio de las autoridades, proteger la salida de los diputados, y acabar con aquella ignominia, que ya deploraban los mismos que la provocaron.

¿Qué extraño es que en tan vergonzosos episodios se hundieran los menguados prestigios del poder civil? Porque mientras la oposición progresista, ciega por la pasión de partido, minaba sañudamente la escasa autoridad del Ministerio, surgía cada día con mayor descaro un poder irresponsable, apoyado en las bayonetas.

Ya en los últimos tiempos de la guerra carlista, gran parte del poder político había pasado al cuartel general de Espartero. El ministro de la Guerra, Alaix, dócil hechura de éste, no tenía otra misión que la de servir sus ambiciones, y desembarazarle el camino de toda clase de obstáculos. El Convenio de Vergara acrecentó los prestigios del jefe militar, quien no vaciló en exponer, por la pluma de su secretario, el brigadier Linaje, su opinión sobre la situación política, francamente hostil al Gobierno.

Acogieron los progresistas con júbilo exaltado la conducta intolerable de Espartero, y pactaron con él una alianza, en la errónea creencia de que el victorioso caudillo pondría su espada al servicio del partido, sin más compensación que los halagos de la vanidad adulada. Pero Espartero iba más allá. No sólo derribó al partido moderado, sino que llevó la ofensiva hasta el trono. Al frente de las tropas coaccionó el ánimo de la Reina gobernadora, la expulsó de España, y luego que se alzó con la Regencia, comenzó a gobernar para la camarilla de sus paniaguados. En desacuerdo desde el primer día con los progresistas, que lo recibieron como un salvador, no supo Espartero dar a España días de tranquilidad. Los veintisiete meses de la Regencia, fueron un período de estéril lucha y agitación, que acabó en otro pronunciamiento militar.

El abstencionismo de los progresistas, su revolucionaria declaración de ilegalidad del Congreso, y sus ataques sañudos al Ministerio, aceleraron la venida de Espartero. Y Espartero inauguró la era de generales victoriosos, alzados sobre el menguado civismo de los partidos políticos.

No sabemos si este sombrío porvenir sería lo que anunciaban los diputados demócratas, cuando decían en la Cámara, por boca de Venegas, con la vana retórica de las alocuciones de la época. "España era un edificio viejo, se ha caído y es preciso acabar de derribarlo, para formar sobre sus ruinas otro más hermoso." Pero es lo cierto que el artífice encargado de la obra, por voluntad del partido progresista, fué un soldado de fortuna, al frente de unos batallones que la Nación puso en sus manos para acabar una contienda civil...

José M.ª GIL ROBLES

ESTAMPAS DE LA RAZA

Las alas del milagro

Por el camino húmedo, que va endureciendo la helada, suenan los pasos del andariego fraile con una extraña soledad. Primero huertos y sembrados y más adelante la vasta monotonía de las dehesas extremeñas, que se van recogiendo en sus anchos repliegues pastoriles. Se ha encendido ya alguna estrella en los serenos remansos del anochecer. Y una franja roja, tenue, casi desvaída, llena con su frío fuego un trozo del horizonte.

Va a helar más aún en la noche. Se conoce en la percusión toda de la campiña que suena como una campana de cristal y en los ecos fugitivos de la vida, puesta a la clara intemperie del crepúsculo. Porque el frío parece llenar de metales el aire, y se perciben mejor los balidos del redil, el barullo de las palomas montesinas y el chillido de las aguanieves que levantan su vuelo cerca del camino...

* * *

De pronto, la vaharada del valle caliente trae un aliento mojado y tibio al rostro enjuto y abstraído del fraile. Sus ropas, en las que parece ha resudado la tierra del páramo su raída estameña, se van empapando del relente oloroso que le rodea, Por el enorme surco del valle flota una larga estela de niebla. Se hace más profundo y tortuoso el hosco silencio del paraje. Ni una voz humana rompe esta soledad casi dolorosa, que parece una barrera que ahora levanta la noche en esta cuenca velada por brumas y vapores, Y se da cuenta entonces el fraile de que está ante el río Tajo y ha finado la hora de la barca y está a punto de malograr su caminata.

Conduele resignado el pobre solitario la contrariedad de su impresión. Ha salido muy tarde de Palancar y ha venido a paso lento, embaído en dulces contemplaciones. Rendido por el trabajo del día, que ha sido duro y codicioso, ha entregado en el camino su espíritu al solaz contemplativo de la naturaleza sencilla. En lo alto de un cerro se paró a ver cómo se tornaban azules, con el reflejo de la tarde, las sierras que se escalonan allá por el lado de Plasencia. Estas quebradas, toscas, pardas, sombrías, que dentellan peladas pizarras, llenáronle el ánimo de una rara poquedad parecida a la que inspira la compañía de una inmensa pobreza. Bajo la copa de un olivo silvestre percibió cierta sensación bíblica del paisaje y se detuvo a escuchar el tono solemne y maravilloso con que el silencio de una extensión desierta y árida da una noción muy vaga del infinito.

—¿Qué hacer ahora? —se pregunta contrariado el mísero fraile.

Ha de ir necesariamente a Garrovillas donde le reclaman la obediencia y el deber. Le soliciten conciencias turbadas, sabe Dios por qué estímulos o remordimientos. El campo es difícil, la cosecha corta y hay que aprovechar la sazón oportuna que brinde el tiempo a los buenos trabajadores.

Con el ánimo contristado contempla entonces el fraile el ancho obstáculo que el río pone ante sus propósitos. El Tajo es avaro y profundo. Cobra su contribución a las tierras rojas que riega y revuelve sus aguas con los limos que le dan las turbenas en alcabala. Así, siempre turbulento, de color de sangre, se domeña taimado a las hoces estrechas que le moldean como un río dócil y humilde que canta un romance de paz; pero bien pronto rompe sus frenos, irrumpe en la llanura, la devasta y la inunda y muestra entonces cuál era el caudal oculto de su poderío con una fuerza terrible y avasalladora.

Y el pobre fraile torna a preguntarse con una voz desolada:

—¿Y qué hacer ahora, Dios mío, qué hacer?

* * *

Roja, muy roja por el trasluz de la niebla centellea entonces una lucecita. La noche ha encendido ya también en el cielo todas las estrellas precoces. Allá, muy alta, empieza a marcar una nebulosa su vaga senda fosforescente. Y la lucecita roja, a ras de tierra, entre la blanca pelusa del río, sigue poniendo un punto de mira a la orientación.

—¡Eh, Barquero!—clama la voz solitaria y dulce del fraile.

Corre el acento alegre y esperanzado. Al fin podrá cruzar el humilde al otro lado del Tajo y continuar su caminata a Garrovillas. Está cerca de la cabaña del barquero y éste aun no ha abandonado la barca para retirarse al pueblo. Le pedirá por caridad que le pase a la otra orilla del río. Y, aunque tarde, podrá llegar a Garrovillas y cumplir su misión.

Y para dar fe de vida de su presencia y retener el auxilio, repite con doble afán de ser advertido:

—¡Barquero, barquero!

Nadie le contesta, sin embargo. Más bien parece que la luz se hace ahora débil y fugitiva. Teme entonces el fraile que no le hayan oído y que se aleje definitivamente el barquero y emprende a correr hacia la roja luz, rodeado de la niebla del río que parece recortar su obscura silueta bajo un arco de nieve.

No sabe el fraile por qué camino fácil deriva la orilla. Ni una piedra, ni un bache entorpece sus pasos. Más bien es dulce este caminar silencioso oliendo blandamente las algas en esta zona templada de vapores sutiles.

Y al fin da en la choza del barquero, pero está cerrada. Llama el fraile con la dulzura cohibida que va a pedir una grande molestia. Y la voz áspera del barquero acompaña el gesto malhumorado que abre la puerta a deshoras.

Demanda el fraile humildemente la merced del pasaje. Ha de ir por necesidad a Garrovillas. Ha salido tarde del Palancar. Le ha cerrado la noche y tal vez pueda errar el camino. Pero el negocio es urgente y él ha dado palabra de acudir y la palabra del deber es la voluntad de Dios.

Y entonces el pobre fraile puede oír la carcajada burlesca del barquero que le toma por un beodo. ¿Que le pase al lado de Garrovillas y está precisamente en ese mismo lado? Y la simpleza rústica celebra estrepitosamente la gula del fraile que ha debido beber más de la cuenta, y no sabe ni por dónde anda.

—Aliviarse, hermano, ¡y largo de aquí!... Y no hay que empinar tanto el codo, pa saber dónde está Garrovillas.

Ante la revelación del barquero, el fraile, atónito, tantea entonces, maravillado, el camino. Es ciertamente el de Garrovillas. No sabe él mismo cómo se encuentra aquí. Y palpa sus ropas, que están enjutas, y golpea con sus sandalias la senda para penetrar más la certeza... Un instante comprende la verdad. Está a punto de llorar de ternura y de gratitud. Y huye entonces del barquero, para no ser conocido, y en el silencio de la noche cae de rodillas a besar la tierra y a elevar los brazos al cielo, en un ansia infinita de humildad y adoración...

* * *

Pasa la noche, y el nuevo sol alumbra las riberas del Tajo. Del lado del Palancar otros dos frailes demandan al barquero el servicio de la cruzada. Abre la barca su ancho surco en la tabla. Y uno de los frailes pregunta al remero la novedad de aquel padre andariego que en la noche anterior cruzó para Garrovillas.

—¡No está mala pieza! —dice el barquero—. ¡Más borracho venía que una cuba! ¿Pues no se acerca a decirme que le pasara como a ustés al lao de Garrovillas? Y estaba allí mismo, del lao allá. Así tomó él luego el camino, dando traspiés, por el vicio que le empujaba.

—¿Borracho?—exclama admirado—un fraile. ¡No puede ser! Era fray Pedro de Alcántara. Salió del Palancar para Garrovillas. Era fray Pedro de Alcántara.

Y a este solo nombre, el barquero para los remos en la tabla del río.

—¿Fray Pedro de Alcántara? Pues entonces, ha sío un milagro de Dios. No hay aquí en el contorno más barca que la mía; yo no le pasé a él, y él se encontró en la otra orilla. No le conocí de noche. Pero, ahora caigo que, por las trazas, era fray Pedro de Alcántara

Relata el buen hombre entonces la sencillez del alado milagro, operado ante su presencia. Cómo le tomó por lego bebido que andaba descarriado de su convento. Y compunge su brusquedad y se maravilla del misterio de aquellas aguas, que tienen ahora para él un perfume sagrado.

Y cuando llega a la orilla y en ella unos caminantes le reclaman prisa para cruzar el río, el barquero, hondamente conmovido, proclama la fe de su testimonio:

—¿Priesa tenéis? Pos si no podés aguardar, hacer lo que hace fray Pedro de Alcántara, que cruza el río sin barca ni barquero. Anoche pasó así por este mismo sitio. ¡Yo lo sé!

Y al decir "¡yo lo sé!" se imagina al pobre franciscano llevado sobre las aguas, en alas de los ángeles, y envuelto en una aureola de luz, blanca como la niebla, que es la aureola con que estas gentes sencillas envuelven la fama de santidad de este gran extremeño.

Antonio REYES HUERTAS

NOTAS DEL BLOCK

Algún periódico que la misma noche del lunes comenzó la apología de los revolucionarios de Jaca, se lamenta de que levantadas las garantías todavía queden los estorbos de los códigos, de la ley de Jurisdicciones y otras.

Necesitan para la libre emisión de su pensamiento un régimen de mayor libertad, más tolerante, en una palabra "francamente republicano".

Un régimen como aquel que nos ofrecía el firmante del bando famoso: "el que se oponga de palabra o de acción al desarrollo de la naciente república, será fusilado sin formación de causa".

Esto es lo que añoran y de esto son los apologistas nuestros grandes paladines de la libertad.

* * *

No falta por parte de nuestros avanzados el flirteo con los bárbaros de Rusia. ¡Buen país de libertad también de las repúblicas soviéticas!

La Sociedad para la abolición de la esclavitud ha decidido abrir una investigación sobre las atrocidades que se cometen en Rusia con los detenidos políticos.

Según informe del comandante Bellairs a Mac Donald, basado en las declaraciones hechas por nueve prisioneros escapados de uno de los campos de trabajo forzado y por un antiguo funcionario de la Tcheca, en junio de 1930 había 662.200 detenidos trabajando en los bosques del Norte de Rusia. Ninguno de esos detenidos es un criminal de derecho común; todos son desterrados políticos condenados por propaganda antibolchevique. Millares han perecido de frío, de privaciones y de enfermedad. Entre los condenados figuran muchas mujeres y niños de quince y diecisiete años, sometidos también a trabajos forzados.

El informe del comandante Bellairs contiene detalles espeluznantes.

¿Por qué a todos los entusiastas del régimen ruso y dilettantes soviéticos, no prepararles una excursión, lo más cómoda posible, para que vayan a vivir bajo la paternal solicitud de Staline?

* * *

En el diluvio de fábulas que descarga estos días, merece puesto de honor la "Agrupación al servicio de la República" fundada por el trío hipnotizador que componen Marañón-Ortega y Gasset y Pérez de Ayala. Su manifiesto-cosmético, fija, suaviza, abrillanta y domeña la cabellera aborrascada de la España de hoy. Todo por arte de la República que "despierte en todos los españoles a un tiempo, dinamismo y disciplina, llamándolos a la soberana empresa de resucitar la historia de España, renovando la vida peninsular en todas sus dimensiones, atrayendo todas las capacidades, imponiendo un orden de limpia y enérgica ley, dando a la justicia plena transparencia, exigiendo mucho de cada ciudadano, trabajo, destreza, eficacia, formalidad y la resolución de levantar nuestro país hasta la plena altitud de los tiempos".

Todas estas cosas prometen los señores del trío, como si desconocieran los balances de evidencias que ofrece la mentira republicana: en el mismo momento que seis u ocho repúblicas americanas han arrojado a sus presidentes para entronizar coroneles, generales o directorios militares; cuando la República alemana, convulsionada hasta lo más profundo, tiene por presidente a un mariscal, y en la que, si conviene, se legisla por decreto; cuando otro presidente de República, en Turquía, gobierna con poderes que no conocieron los Zares rusos; cuando la república más demócrata—Norteamérica — está bajo el dominio de la plutocracia, y Portugal, nuestra vecina, es una dictadura. En cuanto a Francia, los escándalos financieros, ya endémicos, en los que las primeras figuras complicadas suelen ser los más exaltados y distinguidos servidores de la República, demuestran que ningún régimen puede dar por sí mismo transparencia y limpieza a la vida política, como quieren los señores del trío, si no se empieza por purificar a los ciudadanos.

Pero, hagámonos la cuenta de que escriben para chinos. Luego colocan un buzón para las adhesiones. Hace falta decir la profesión y domicilio. Acaso estas señas sean utilizadas algún día para el envío de catálogos de libros. ¿Quién sabe si Pérez de Ayala empezará por este nuevo reclamo a vender sus obras?

* * *

Ya no se dice "como la yedra al tronco", sino "como Tormo a la cartera".

Tampoco se dice "erre que erre", sino "Tormo que Tormo".

Condenadas por profanar la bandera yanqui

Dos maestras comunistas pasan tres meses en la cárcel

ROCHESTER (Nueva Jersey), 10.—Dos muchachas comunistas, de veintitrés y veinte años de edad, acaban de ser puestas en libertad, después de haber cumplido la pena de noventa días de cárcel por el delito de "profanación de la bandera de los Estados Unidos".

Las dos jóvenes eran maestras de un grupo infantil comunista organizado en Van Etten.

Tres organizaciones de carácter patriótico regalaron al grupo infantil una bandera de los Estados Unidos, de la que carecían, sin duda porque sus instructores no la consideraban necesaria.

Las dos jóvenes maestras profanaron la bandera de la nación que había sido regalada a los niños del grupo.

El juez condenó su acción, y las jóvenes rebeldes han pasado noventa días en la cárcel.

Durante su estancia en la cárcel, una de las jóvenes condenadas engordó quince libras, y la otra diez y ocho, a causa de la gran cantidad de dulces, bombones y pasteles que diariamente les enviaban los admiradores de su acción durante todo el tiempo que han permanecido encerradas.