EL TIEMPO (Servicio Meteorológico Oficial).—Probable para la mañana de hoy: Toda España, vientos del Oeste y lluvias. Temperatura máxima del domingo: 22 en Huelva; mínima, 3 en León. En Madrid: máxima de ayer, 13,3; mínima, 10,2. (Véase en quinta plana el Boletín Meteorológico.)

EL DEBATE

PRECIOS DE SUSCRIPCION
MADRID ..... 2,50 pesetas al mes
PROVINCIAS ..... 9,00 ptas. trimestre
PAGO ADELANTADO — FRANQUEO CONCERTADO

MADRID.—Año XIX.—Núm. 6.324 • Martes 22 de octubre de 1929 — CINCO EDICIONES DIARIAS — Apartado 466.—Red. y Admón., COLEGIATA, 7. Teléfonos 71500, 71501, 71509 y 72805.

Por la viña y el vino españoles

Hoy comienza en Barcelona el "II Congreso Internacional de la viña y el vino". Se celebró el primero en Burdeos. Acuden a la Ciudad Condal delegados de todos los países en que la viticultura tiene importancia y también representantes de las naciones consumidoras.

Para España tiene gran importancia el Congreso, por el papel trascendental que en su economía juegan la viña y el vino. Ambos constituyen, en efecto, una de las principales riquezas agrícolas de nuestra patria, con un producto anual de 800 millones de pesetas, sin incluir en esa cifra las grandes cantidades que representan las uvas especiales de mesa, como las famosas y universalmente apreciadas de Almería y Valencia.

Es la vid "planta de pobres". Pobres labriegos son casi todos los propietarios o colonos de viñedos, y pobres también los suelos en que la viña vegeta. Sin ella, muchas de las tierras que hoy la sustentan serían eriales o baldíos, y para darse cuenta de su importancia en este aspecto basta recordar que cubre 1.390.000 hectáreas del suelo español.

La importancia de España, tercera nación entre las productoras, es capital. Nuestra exportación vinícola asciende a un valor de 200 millones de pesetas al año.

El Congreso de Barcelona va a trabajar dividido en tres secciones. En la primera se ocupará de los problemas que plantea el cultivo de la vid. España, con su cuantiosísima repoblación después de la catástrofe filoxérica, puede presentar orgullosa—y lo hará en la Exposición aneja al Congreso—trabajos de investigación, métodos depurados y originales de cultivo y, sobre todo, una inmensa labor de aplicaciones prácticas de éstos y aquéllos.

La sección segunda del Congreso va a consagrarse a la "enología". También en procedimientos de obstención de vinos han logrado puestos relevantes nuestros técnicos, y en las Estaciones enológicas del Estado realizan los ingenieros agrónomos una gran labor científica y de divulgación, además de la enseñanza inferior, que es sin duda en esta rama de la agricultura donde está más desarrollada merced a los cursos de "capataces bodegueros".

Los problemas sociales, económicos y comerciales de la viña y del vino van a ser el objeto de la tercera sección del Congrseo.

En el aspecto social merecen especial mención las Bodegas cooperativas, numerosas en Cataluña y con muestras excelentes en otras regiones, como la de Peñafiel en Castilla, nacida entre la desatención y la enemiga de los órganos oficiales más obligados a atenderla.

El aspecto económico lo hemos examinado con la brevedad indispensable, al dar las cifras globales de los valores que representan la viña y el vino.

En cuanto a la cuestión comercial, creemos que es la más importante de las planteadas ahora a los vinicultores españoles, que, a nuestro juicio, tienen que atender a tres aspectos fundamentales: el prohibicionismo, los fraudes y la defensa y aumento de los mercados extranjeros.

La "ley seca" norteamericana acabó—al menos oficialmente—con un buen cliente de vinos españoles. La propaganda prohibicionista se extiende a otros países, y ha tenido poderosos brotes recientes en las naciones escandinavas. No hemos de entrar en liza para discutir si el vino es bueno o malo para la salud. Médicos hay que lo defienden y doctores que lo combaten. Para nosotros el problema se plantea en otro aspecto: se consume vino—como se fuma tabaco—en el mundo, y tiene un importantísimo valor para España su comercio. Debemos procurar que el vino español tenga los más productivos y extensos mercados.

Es misión de los exportadores propagar cuantos aforismos, máximas, opiniones médicas, etcétera, defiendan al vino, con igual o mayor actividad que las "Ligas de prohibición" los emplean para difundir sus "preceptos" antialcohólicos. El Estado en este asunto nada tiene que hacer.

Los fraudes y las falsificaciones constituyen una temible "filoxera comercial" de los vinos españoles. Por toda Europa se expenden embotellados o al "copeo" líquidos que se llaman "Jerez", "Málaga", "Priorato", y probablemente ni a una mínima parte—si a eso se llega—de su volumen dieron su sabor la tierra, el sol y los aires de España. Semejantes mixtificaciones causan un doble daño, pues disminuyen la venta de los vinos españoles auténticos y, lo que es peor, los desacreditan.

El Poder público, por medio de los cónsules, agentes comerciales y el Comité de vigilancia de la Exportación, ha pretendido hacer algo, pero no sabemos que haya logrado grandes resultados. Para reprimir los fraudes nos parece insustituible la acción conjunta de los exportadores, secundada activamente, pero a su requerimiento, por las autoridades españolas.

El problema de la expansión comercial de nuestros vinos requiere, además de la propaganda y de la "intrepidez comercial" de los particulares, la acción del Estado, cuidadosamente limitada al allanamiento de los obstáculos aduaneros que inopinadamente surgen aquí y allá—como en el caso de Inglaterra—y al concierto de nuevos y ventajosos Tratados de comercio, especialmente con Hispanoamérica, donde, con una buena política de transportes marítimos, tan magníficos resultados podremos alcanzar.

Quisieramos que del Congreso de Barcelona surgieran conclusiones concretas sobre los problemas internacionales del vino, y si algunas han de referirse a los especiales de España, desearíamos que el mayor número reclamase organización y actividades de los elementos productores y exportadores de nuestros caldos y las menos posibles reclamaran intervenciones del Poder público.

Préstamo de locomotoras a Rumania

Alemania ha dado 150 para organizar la venta de la cosecha

BUCAREST, 21.—Para facilitar la organización de la venta de la cosecha, el Gobierno rumano ha pedido a la Administración de ferrocarriles alemanes un préstamo de 150 locomotoras, que ha sido inmediatamente concedido.

DIMITE EL GOBIERNO EN AUSTRALIA

CAMBERRA, 21.—El primer ministro, Bruce, ha entregado su dimisión al gobernador general, lord Stonehaven, quien ha encargado al jefe del partido laborista, Scullin, la formación del nuevo Gobierno.

Los miembros del partido laborista de la Cámara de representantes y del Senado se reunirán, con el fin de designar a los nuevos ministros.

El Congreso de A. Católica

TEMAS PARA LA PRESENTACION DE MEMORIAS

Hasta el 2 de noviembre podrán enviarse al Secretariado Central de Acción Católica (Palacio Arzobispal, Toledo) Memorias sobre los siguientes temas, que serán estudiados en el primer Congreso Nacional de Acción Católica:

Tema primero: "Plan de actuación de la Acción Católica en España durante el próximo año".

Segundo: "Campañas de conjunto conforme a los fines de la Acción Católica, que deban organizarse en España para largo plazo".

Tercero: "Celebración de Congresos nacionales, diocesanos y regionales o locales de Acción Católica: su organización para que resulten intensamente provechosos en toda España."

LA ACADEMIA DE BELLAS ARTES

Ayer celebró sesión la Academia de Bellas Artes. Se trató del patrimonio artístico nacional.

Los académicos tomaron el acuerdo de no facilitar a la Prensa informaciones particulares. La comunicación con el público se establecerá en lo sucesivo por medio de notas oficiosas, que dará la referida Academia.

Indice - resumen

Deportes ..... Pág. 4
La vida en Madrid..... Pág. 5
De sociedad, por "El Abate Faria" ..... Pág. 5
La hermana mayor (folletín), por Matilde Alguepérse ..... Pág. 5
Cinematógrafos y teatros.... Pág. 6
Información comercial y financiera ..... Pág. 7
La pacificación de Méjico, por Manuel Graña..... Pág. 10
Apuntes del Gran Hotel, por José María Pemán..... Pág. 10
Chinitas, por "Viesmo"..... Pág. 10
Actualidad extranjera, por R. L. ..... Pág. 10

—o—

MADRID.—Los Reyes y los Infantes marcharon anoche a Sevilla.—El maharajah de Baroda estuvo ayer en esta Corte.—Inauguración de una escuela en el pueblo de La Serna. El doctor Maestre explicará su última lección como catedrático el día 27. — Conferencia de un notario de Berlín (página 5).

—o—

PROVINCIA.—Naufraga una lancha en aguas de Coruña y muere un pescador.—Inauguración del ferrocarril Soria-Calatayud, correspondiente a la línea Santander-Mediterráneo. Un maestre del crucero "Reina Victoria Eugenia" herido por varios marineros ebrios. — Setecientos obreros levantinos emigran a Orán (pág. 3).

—o—

EXTRANJERO.—Se habla de negociaciones directas anglofrancesas para la cuestión de los submarinos.—Alemania ha ultimado la concesión del monopolio de cerillas al "trust" sueco a cambio de un empréstito. El hidroavión gigante alemán hizo ayer pruebas con 169 personas a bordo.—Clemenceau está enfermo de algún cuidado; ha sido operado nuevamente Poicaré.— Homenaje de los Municipios portugueses a Oliveira Salazar. — El heredero de Italia, a Bruselas; parece que firmará esta semana sus esponsales con la princesa María José.—Ha dimitido el Gobierno en Australia (páginas 1 y 2).

Los teléfonos de EL DEBATE son los números 71500, 71501, 71509 y 72805

RADIOTELEGRAFIA DIRECTA CON AMERICA

El Rey inauguró ayer el servicio de radiogramas con Argentina, Brasil, Cuba y Estados Unidos

ANTES SE EFECTUABA LA COMUNICACION POR MEDIO DE INGLATERRA

Asistieron al acto Marconi, acompañado de su esposa, y otras personalidades extranjeras en el campo de la radiocomunicación.

HOOVER FELICITA POR EL EXITO DE LAS EXPOSICIONES

La inauguración del servicio radiotelegráfico directo entre España y América fué inaugurado ayer tarde en la estación transmisora de Aranjuez. Hasta ahora el servicio de radiogramas con América se efectuaba por intermedio de Inglaterra.

La ceremonia inaugural vióse avalorada por la presencia del Rey, del jefe del Gobierno, del inventor de la radiotelegrafía, señor Marconi, acompañado de su esposa, y de otras personalidades extranjeras, representantes de las casas poseedoras de las más notables patentes de elementos básicos para la radiocomunicación, y de grandes entidades industriales en este orden técnico. Así concurrieron el conde Von Arco, M. Vivian, M. Cattier, M. Hubert, M. Abraham, M. Travalleur. También concurren el ministro de la Gobernación, director y secretario generales de Comunicaciones, duque de Miranda, autoridades provinciales, ingenieros González Hontoria, Cater, Villanueva y otros.

Marconi y su esposa

Al llegar el Rey saludó afectuosamente al señor Marconi y a su esposa. Durante el transcurso de la ceremonia, el ilustre matrimonio puede decirse que fué—aparte del Rey—el centro del acto. Tanto el Rey como el jefe del Gobierno, conversaron animadamente con ellos. M. Marconi hizo presente su agradecimiento por la merced de la medalla del Plus Ultra, que le fué otorgada por España, y su esposa aludió a la belleza de las poblaciones españolas que conoce.

Don Alfonso puso la comunicación de los cuatro servicios inaugurados, esto es: Argentina, Brasil, Cuba y Estados Unidos. Hizo preguntas relativas al funcionamiento y recordó cuando por 1910 inauguró una pequeña estación en un lugar reducidísimo y húmedo.

El funcionamiento fué excelente. Su majestad conversó con los funcionarios encargados de la transmisión.

También se inauguraba un servicio radiotelefónico con la Argentina por medio de breve conversación entre el Monarca español y el presidente Irigoyen. Hubo cierta dificultad, pues al principio un zumbido no dejaba percibir bien en Aranjuez. El auricular fué pasando de mano en mano—el Rey, Marconi, Primo de Rivera...—, luego la audición era aquí perfecta, pero se notó durante algún tiempo que en Buenos Aires no entedían. El marqués de Estella habló unos momentos, y al terminar decía, sonriente: "Qué cosa más extraña. Cuando le digo que le entiendo perfectamente, me replica: "Pues yo no." Suponía que se trataba de un inglés conocedor del español; pero no con toda perfección.

El Rey felicitó, bromeando, al jefe del Gobierno, asegurando que era la vez que mejor le había oído hablar ante el auricular.

Cambio de saludos

El Rey cambió saludos por comunicación inalámbrica con los presidentes de la Argentina, Brasil, Cuba y Estados Unidos. El presidente norteamericano, Mr. Hoover, felicita al Monarca en su despacho por el brillante éxito de las Exposiciones de Sevilla y Barcelona. El general Primo de Rivera también cambió salutaciones con los jefes de Gobierno de los países citados y con los diplomáticos, que aprovechaban la oportunidad para renovar los sentimientos de los españoles de América hacia su patria lejana.

La Agencia Fabra recibió un radio de la Associated Press. Esta se congratula de que podrá mejorarse el envío de noticias a España desde América.

Las instalaciones se han hecho al día, con la adopción de los últimos adelantos de las patentes Marconi, Telefunken, Compañía francesa, etcétera.

Por el transmisor para cada país pueden transmitirse y recibirse, a la vez controlándose la buena transmisión, 150 y 200 palabras.

La transmisión se efectúa por medio de la estación de Aranjuez, donde ya se hallaban las instalaciones para Europa. Allí se han levantado dos edificios, uno el principal, para los emisores, y otro anejo, la caseta para la toma de energía industrial.

Progresos futuros de la "radio"

La comunicación es dirigida hacia las estaciones de los países citados, es decir, que se concentra la energía radiada en una dirección determinada. El señor Marconi trabaja ahora en la mejora de esta concentración y dirección para lograr una comunicación canalizada y secreta en absoluto. Todo está preparado en las estaciones para lograr en tiempo oportuno el envío a América de reproducciones a modo de clichés de los escritos, es decir, algo como fotografía radiada.

El transmisor realiza su cometido en la misma forma que el mecanógrafo. Tiene ante sí un teclado exacto al de las máquinas de escribir que marca en la cinta los orificios—puntos y rayas—correspondientes a la letra que desea transmitir.

Para la antena dirigida a Buenos Aires hay cinco torres, de celosía de acero, de 80 metros. Para la de Nueva York, tres de 40.

El centro de recepción radica en Alcobendas. Las nuevas instalaciones son aquí del tipo de onda corta dirigida. La altura de las antenas es de 60 y de 46 metros.

Las instalaciones han costado seis millones de pesetas.

Se han colocado separadas de Madrid para evitar interferencias perjudiciales a las antenas militares y particulares de la capital.

Preguntamos si la supresión de la escala inglesa traerá consecuencias en las tarifas. El ingeniero señor Hontoria nos dice que por ahora continúan las antiguas tarifas, en período experimental. Pero cree que el nuevo servicio ha de producir abaratamiento.

Ahora se extenderán las comunicaciones ya establecidas en Europa. Aparte del servicio establecido con Fernando Poo, se está construyendo un importante centro en Canarias, que ha de ser útil en las transmisiones a Ultramar.

Próximamente se inaugurará el servicio con Méjico y se mejorará la red costera. Se trata de entablar comunicación segura con todos los barcos españoles que naveguen por los mares para transmitirles directamente noticias de España.

Por la noche hubo un banquete en el Ritz, al que también concurrió el señor Marconi.

El director de la Transradio expuso a la hora de los postres la obra realizada por la Transradio y la que tiene en proyecto.

El ministro de la Gobernación declaró que el Gobierno ha puesto gran interés y cariño en el incremento de las comunicaciones, que son siempre vínculo para la paz y el progreso del mundo.

M. Cottier, de la Société Internationale de T. S. H., habla en nombre de las Entidades Marconi, Telefunken y otras, y declara que España se coloca ahora a la altura de cualquier país en cuanto a comunicaciones radioeléctricas. Afirma que éstas constituyen una firme base para la paz.

CLEMENCEAU ESTA ENFERMO Y POINCARE HA SIDO OPERADO AYER

El estado del "Tigre" causa inquietud, aunque los médicos se sienten optimistas

Estos celebraron ayer una consulta que duró hora y cuarto

La operación de Poincaré ha sido realizada con éxito

PARIS, 21.—Clemenceau, ligeramente acatarrado, permanece en sus habitaciones hoy, aunque no ha interrumpido sus labores literarias. Esta es la referencia facilitada por la familia; pero las impresiones recogidas durante la tarde de hoy no son tranquilizadoras.

Con todos, los parientes, colaboradores y visitantes de Clemenceau desmiente categóricamente la noticia que ha circulado sobre una pretendida agravación de su estado. Insisten en que Clemenceau sufre un ligero catarro, pero, a pesar de ello, ha pasado la tarde sentado ante su mesa de despacho, trabajando.

Anoche tuvo un ataque

Durante la tarde no se ha producido cambio alguno en la estado de salud del señor Clemenceau. En su domicilio se continuaba mostrando el mismo optimismo.

La crisis de anoche parece definitivamente vencida por esta vez. Clemenceau permaneció sentado toda la tarde ante su mesa de trabajo. De cuando en cuando dejaba su tarea y parecía dormir.

El ex presidente del Consejo ha recibido muy pocas visitas. A última hora de la tarde llegó Mandel, a quien recibió.

Una consulta larga

PARIS, 21.—El estado de salud del señor Clemenceau continuaba siendo satisfactorio esta noche y los médicos y personas que le rodean se muestran optimistas.

La consulta celebrada por los facultativos encargados de su asistencia comenzó a las veinte y terminó a las veintiuna quince.

El profesor Laubry, interrogado al salir por los periodistas, dijo que el señor Clemenceau continuaba en estado estacionario.

El doctor Degennes se mostró optimista, y dijo que la noche lo decidiría todo.

Poincaré operado

PARIS, 21.—Poincaré ha sido operado por segunda vez esta mañana. El éxito ha sido completo y el estado del enfermo es satisfactorio.

Poincaré ha rogado a los representantes de la Prensa que no publiquen nuevos boletines facultativos sobre su enfermedad y que le dejen reposar tranquilo.

* * *

PARIS, 21.—Los médicos que asisten al señor Poincaré han publicado esta tarde, a las siete y media, el siguiente parte facultativo:

"A las siete de la tarde, el estado del enfermo es muy satisfactorio.—Firmado profesor Marión, doctor Voisin."

Interrogado el doctor Voisin, ha declarado que la moral del enfermo era excelente. Estamos—dijo—contentos.

Entre las numerosas personalidades que han desfilado por la clínica para informarse del estado de salud del ex presidente figuran el ministro del Comercio, señor Bonnefous; el vicepresidente de la Cámara de Diputados, señor Renaud; el ex presidente de la República señor Millerand y el decano del Colegio de Abogados, señor Henri Robert.

El enfermo sigue bien

PARIS, 1.—A última hora de la noche, el estado de Poincaré continuaba siendo satisfactorio.

El estado moral continúa siendo excelente.

LO DEL DIA

Lo del tesoro artístico

Reproducimos con gusto en otra parte del periódico la carta que el ilustre académico de la de San Fernando señor conde de Casal nos dirige sobre la debatida cuestión de los coros catedralicios.

No hemos entrado ni queremos entrar en el fondo de la cuestión. Es manifiesto que en España ha habido una corriente, que el señor conde de Casal califica de respetable, que ha defendido en principio la demolición de algunos coros catedralicios. Enfrente de esa hay otra corriente que se opone a que desaparezcan los coros de las Catedrales. Y en esta segunda corriente figura el señor conde de Casal. Pero esto bien claro constaba en nuestro fondo del domingo y no creemos que por nuestra parte sea precisa una rectificación ni una aclaración siquiera, aunque con mucho gusto recogemos las líneas en que "ad recalcandum" el mencionado académico realiza una ardiente profesión de su fé artística.

Había en el artículo del señor conde de Casal un punto de doctrina del cual discrepábamos, como discrepamos también de algo que parece decirse en el párrafo penúltimo de su carta.

No hay título por parte del Estado para intervenir en lo que es de la propiedad de la Iglesia, ni ésta es cuestión que pueda compararse con lo de las limitaciones impuestas a la propiedad privada por la autoridad pública y por razones de bien común; en consideración a lo que se llama la función social de la propiedad. Lo hemos dicho varias veces y lo repetimos una más.

El título en virtud del cual el Estado impone limitaciones a la propiedad privada es el bien común. Es decir, se trata de un título de justicia legal. Propiamente, el sujeto de la justicia legal es la sociedad misma, y en nombre de esa sociedad interviene el Estado y la autoridad pública como su legítimo representante. Nos estamos, pues, moviendo siempre dentro de la sociedad civil. ¿Qué tiene que ver esto con la propiedad de la Iglesia, que es algo que pertenece a una sociedad distinta de la sociedad civil, sociedad perfecta, soberana e independiente? Busquemos todos la armonía entre estas dos sociedades, armonía que exige, como es natural, el mutuo respeto de ambas en sus respectivas esferas. Afortunadamente, en España pasamos por un período en el que no hay la menor nube en este horizonte político religioso. Y por lo que respecta a la conservación del tesoro artístico, no la habrá tampoco. Porque tanto interés como pueda tener el Estado en que se conserven las cosas preciosas, más aún si cabe lo tiene la Iglesia misma, la cual nunca se ha opuesto a toda solución justa y razonable para evitar en casos concretos la venta de objetos artísticos.

Reconocemos gustosos que la Academia de Bellas Artes no ha intentado campañas tendenciosas en ningún sentido. Se ha movido, sin duda, por un noble deseo de defensa del tesoro artístico nacional, eso es cierto. Pero también lo es que la indiscreción de algunos señores académicos, facilitando que en las columnas de los periódicos aparecieran los últimos acuerdos de la Academia y el excesivo fervor con que se han manifestado en las declaraciones, ha creado una pequeña corriente que solicitos han aprovechado... los de siempre para llevar el agua a su molinillo anticlerical. Y con un poco de discreción podía haberse evitado todo esto. Por nuestra parte, tratado ya el asunto y contestada la atenta carta del señor conde de Casal, damos por terminado este episodio.

El servicio de Correos

Se ha hablado estos días en la Prensa con bastante insistencia de la reorganización de los servicios de Correos. Periódicos de todos los matices se han sumado a la campaña y ha quedado en claro la cuestión—puesto que se han analizado concretamente las deficiencias del servicio—de que es de todo punto necesaria una reforma que responda en la práctica a los esfuerzos y desvelos de la Dirección general de Comunicaciones.

Pocas cosas podemos añadir nosotros a las observadas por otros diarios. Pero hemos de reforzar la petición colectiva exponiendo algunas irregularidades más de nuestra particular observación. El problema de Correos es, en primer término, un problema de personal. En casi todos los negociados, sobre todo de la Central, que es de donde sale el servicio, los empleados trabajan con exceso, acumulando horas extraordinarias que se pagan a una peseta. En algunos aún no es esto suficiente y se aglomera lamentablemente la correspondencia. Ni siquiera queda el estímulo económico. Los empleados de Correos ingresan, tras fuertes oposiciones, con 2.000 pesetas, como aspirantes. Para ascender a oficiales tienen que sufrir al año un nuevo examen y de ahí no hay más ascenso rápido posible que el de hacer oposiciones a los quince años de servicio a la Jefatura o personal directivo para ganar 6.000 pesetas, cosa bastante difícil por la escasez de plazas. Así se dan casos de empleados de veinte años de servicio, cuyo ascenso está imposibilitado en el procedimiento normal, es decir, sin oposiciones, por un escalafón interminable de centenares de números.

Peor que la de los empleados es la situación de los carteros. Son muchos los que en España cobran diariamente 0,50 y una peseta por recorrer varios pueblos con función tan sagrada como la de repartir correspondencia. Finalmente, hay mucho que reformar también en los mismos materiales del servicio. Son numerosos los coches-correo que se hallan en un estado lamentable y da grima penetrar en otras tantas estafetas y administraciones de no pocas ciudades. En la misma Central ocurre con mucha frecuencia ver largas "colas" para imponer certificados, por habilitarse ¡solamente una ventanilla!

Omitimos otros mil detalles sobre los correos de los pueblos, el retraso con que llegan las cartas de urgencia, la inexplicable reducción del número de carteros en los últimos años. Hay que conseguir indiscutiblemente un aumento en el presupuesto. En atender a los servicios públicos de verdadera necesidad no puede haber regateos. Así lo esperamos del Gobierno, que no ha de malograr la buena voluntad y la inteligente gestión del señor Tafur.

La situación bolsista internacional

Aunque parece que en Bruselas la Bolsa ha reaccionado de la pesadez acentuadísima de estos días, no cabe duda que todavía allí reina la desanimación. Lo mismo que la de Bruselas, el resto de las Bolsas de los países grancapitalistas acusa gran flojedad.

Conviene recordar las causas. A nuestro juicio, son éstas de dos clases: Generales o fundamentales, y particulares o accidentales.

Las primeras pueden reducirse a una por cierto bien obvia: La reacción contra la pasada excesiva alza especulativa. Excepto Berlín, donde desde el "viernes negro" de hace casi dos años la Bolsa no es propicia al optimismo alcista, el resto de los mercados de efectos grancapitalistas ha venido siendo teatro de una especulación al alza exagerada. Así, por un proceso natural, ha tenido que llegar el momento de la reacción en que la subida se resuelve en baja.

A esta resolución han contribuído indudablemente esas otras causas particulares o accidentales de que hablábamos, y que no son tan fortuitas como a primera vista parece. Por ejemplo, la quiebra Hatry. Otras sí han sido completamente aleatorias. (La principal, la muerte de Stresemann). Algunas—sobre todo por lo que al caso de Bruselas se refiere—pueden tener un carácter mixto ya que al lado de sucesos fortuitos aparecen movimientos especulativos personales o de grupo. Lo cierto es que, especialmente en Nueva York y en Bruselas, y máxime en valores de electricidad, corcho, siderurgia y automóviles, se han registrado bajas importantísimas.

Estas no deben preocuparnos mucho desde el punto de vista de la economía general. Dentro de ésta, ni siquiera son tales bajas. Todo se reduce a una disminución del lado dinerario o adjetivo de la economía, la que de esta forma consigue restablecer o ajustar mejor el paralelismo entre producción real y productibilidad dinerarla, entre capital real (medios de producción) y capital financiero o de disposición.

En el caso de nuestra Bolsa, aunque son aplicables las observaciones dichas no debemos olvidar que en su pesadez influye bastante la situación dinerarla y del cambio. Por esto, un día u otro, en no largo plazo, habrá de reaccionar.

Una carta del ministro de Economía

Hemos recibido una atenta carta del ministro de Economía Nacional, señor conde de los Andes, sobre el asunto de la duplicidad de Juntas de Colonización. La abundancia de temas de rigurosa actualidad nos priva del espacio necesario para insertarla hoy. Lo haremos mañana, Dios mediante, y le pondremos al pie las consideraciones que nos sugiere, con lo cual quedará terminado el diálogo.

EL "HIDRO" GIGANTE ALEMAN VOLO AYER CON 169 PERSONAS A BORDO

LLEVABA 150 PASAJEROS, Y PUEDE TRANSPORTAR MAS AUN

Inglaterra prepara un triplano gigante con doce motores

El "Zeppelin" va a emprender el viaje a España

NAUEN, 21.—El hidroavión gigante alemán "DO. X" ha efectuado hoy a mediodía, en el lago Constanza, un nuevo vuelo de prueba. Dicho vuelo, realizado con completo éxito, duró unos cincuenta minutos, a 350 metros de altura, y el aparato llevó a bordo a ciento cincuenta pasajeros, diez y nueve tripulantes y combustible para mil doscientos kilómetros. La carga máxima que puede llevar corresponde al peso de trescientos pasajeros, si fuera posible colocarlos cómodamente.

El "hidro" efectuó las pruebas al mando de los pilotos jefes Wágner y Merz.

Ha llamado especialmente la atención en el vuelo de esta mañana la salida del aparato, efectuada en las mejores condiciones: sólo empleó el "DO. X" unos cincuenta segundos en despegar. **E. D.**

OTRO "HIDRO" INGLES

LONDRES, 21.—La Prensa de la noche de Londres elogia grandemente la hazaña del "DO. X", el "hidro" gigante alemán, que ha volado hoy con 150 pasajeros. Mucha parte de los elogios se debe al hecho de que los doce motores del "hidro" son ingleses, de la casa Júpiter. Los motores tienen una potencia de 525 caballos de vapor.

Hoy se ha hecho público que el ministerio del Aire británico ha encargado a la casa Smart Brothers, de Rochester, un "hidro" de características parecidas a las del "DO. X". El encargo se ha hecho para la aviación civil, no con fines militares. Hasta ahora las características del aparato se mantienen secretas. Solamente se dice que será probablemente un triplano con 12 motores, colocados entre el ala inferior y el ala media.

EL "ZEPPELIN" A ESPAÑA

BARCELONA, 21. — Se tienen noticias de que probablemente esta noche emprendería un vuelo hacia Barcelona y otras ciudades españolas el dirigible "Conde de Zeppelin" desde su base de Friedrichshafen. A bordo de la aeronave vendrán el embajador de España en Berlín y otras personalidades, con objeto de asistir a los actos que se celebren con motivo de la Semana Alemana en la Exposición.

—A las once y media llegó al aeródromo del Prat el avión gigante "Junkers", que ha traído a bordo a varias personalidades alemanas.

Acuerdos del Consejo de ministros

Se construirá por vía de ensayo una refinería de petróleo en Barcelona

PODRA DESTILAR 200.000 TONELADAS Y SERA CAPAZ DE REFINAR TODA CLASE DE PETROLEOS

Multa de 25.000 pesetas al ingeniero de Almería señor Cervantes y separación del cargo por entorpecer la labor del Gobierno.

El presidente regresará de Sevilla el día 4, y entonces se celebrará otro Consejo de ministros

A las siete menos cuarto llegó el marqués de Estella al palacio de la Presidencia, y después de preguntar si estaban ya los ministros se detuvo a hablar unos minutos con los periodistas. Dijo que venía de Aranjuez de inaugurar el servicio de comunicación con cuatro naciones y que los actos realizados eran causa de que llegase con algún retraso al Consejo.

Añadió que sentía no poder quedarse al banquete que por la noche iban a celebrar con ese mismo motivo, lo cual le hubiera dado también ocasión de estar más tiempo con el inventor Marconi, a quien había ya visitado.

Después elogió el acto celebrado por la mañana, con la presencia del Rey, con motivo de la inauguración de casas para militares. Refiriéndose a este asunto explicó algunos pormenores sobre las ventajas que implican.

Finalmente, el presidente se condolió de la muerte del general Nouvilas, no solamente por haber pertenecido al Directorio como secretario y después como adjunto, sino también por su carácter franco y sincero, a pesar de las maquinaciones y elucubraciones que le atribuyeron.

El ministro de Hacienda manifestó al entrar que ya se encontraba totalmente restablecido. Añadió que entre los expedientes que llevaba al Consejo figuraba uno sobre la instalación de refinerías de petróleo en Barcelona.

Los demás ministros no hicieron manifestación alguna. A las siete quedaron reunidos en Consejo.

A la salida

Este terminó a las ocho y media. El presidente manifestó:

—Ha sido un Consejo casi todo él administrativo. Nos hemos visto obligados a imponer una multa de 25.000 y la separación de cargo público al ingeniero don Javier Cervantes, que en Almería ha perturbado con su conducta la vida de la ciudad, la de la Cámara Industrial y Uvera y al Gobierno, sin nada fundamental en que sustentar su política, a no ser la pérdida del caciquismo que hasta ahora ejercía y que ya no puede subsistir. Hemos precisado hacer uso de la facultad de dictadura e imponerle una multa y la inhabilitación para ejercer cargo público. No obstante podrá seguir ejerciendo su carrera.

NOTA OFICIOSA

El ministro de Instrucción pública facilitó la siguiente

Presidencia.—Se acordó imponer una multa extrarreglamentaria de 25.000 al ingeniero don Javier Cervantes por desacatos y entorpecimientos a la Administración en la provincia de Almería. Ratificación del Tratado de conciliación y arbitraje con Noruega. Adhesión de España al acuerdo relativo al establecimiento de cartas para emigrantes. Varios expedientes de socorros por calamidades públicas.

Justicia. — Expedientes de libertad condicional.

Hacienda.—Real decreto sobre adjudicación de fianzas por incumplimiento de contratos administrativos. Real orden aprobando las bases para la construcción de una refinería de petróleo en la zona franca de Barcelona.

Ejército. — Proponiendo la excepción de subasta y concurso para las obras que comprende el proyecto de carretera militar de Arbaa de Taurit al zoco de Tzenin de Beni Amart.

Marina.—Expediente relativo a obras de reparación en el buque portaaviones "Dédalo". Idem ídem a la adquisición por gestión directa de seis estaciones de radio para los "hidros" "Dornier Wall", de la Aeronáutica Naval. Idem ídem a reparación y transformación de dos motores "Napier" de los aviones torpederos de la Aeronáutica Naval. Decreto-ley fijando las fuerzas navales para el año 1930.

Fomento.—Expediente relativo a incluir en el plan general de carreteras del Estado de una que, partiendo de la proximidad de Cuacos, en la de Plasencia, a Oropesa, en el Monasterio de Yuste (Cáceres). Idem íd. íd. de tercer orden la de Aldea de Montecorto a la carretera de Jerez a Ronda, en la provincia de Málaga. Expediente relativo al anteproyecto de carretera de tercer orden de La Iglesuela a La Adrada (Avila). Idem autorizando el gasto de pesetas 117.579,15 pesetas, a realizar en dos anualidades, para las obras de conducción de aguas para abastecimiento del pueblo de Libros, en Teruel. Idem proponiendo se autorice el gasto de pesetas 127.796,09, a realizar en dos anualidades, para obras de conducción de aguas para abastecimiento del pueblo de Arnés (Tarragona). Idem relativo a la adquisición por concurso de los aparatos, linterna y accesorios para el faro de Punta Orchilla, en la isla de Hierro (Tenerife); se propone para un gasto de 198.891,22 pesetas. Autorizando la ejecución, mediante subasta, de las obras de encauzamiento del río Sequillo, en el término municipal de de Rioseco (Valladolid), por su presupuesto de contratación de 491.446,95 pesetas. Idem proponiendo autorizar el gasto de pesetas 362.202,66, que importa la ejecución de las obras de encauzamiento del río Sequillo en Tamanz de Campos (Valladolid). Idem sobre aprobación de la sexta relación de obras de construcción de

puentes, que son soluciones de continuidad en carreteras y de trozos agrupados en dos o más, y que han de subastarse en el presente ejercicio, con cargo al presupuesto extraordinario. Idem relativo a la segunda relación sobre subasta de obras de puentes y demás obras de fábrica en las carreteras del Estado, construídas o en construcción, y en caminos municipales, en los cuales el Estado se ha encargado de la construcción de sus puentes, con cargo al presupuesto ordinario. Idem relativo a la aprobación de la séptima relación de subasta de construcción de carreteras.

AMPLIACION

El Consejo de ayer, según propias manifestaciones del marqués de Estella, fué de carácter esencialmente administrativo. Verdaderamente, la corta duración del mismo, desde luego menor que de ordinario, no daba tampoco sino el tiempo necesario para despachar los expedientes y asuntos de más urgencia.

En lo que pudiéramos llamar su aspecto político, el Consejo acordó la sanción que ya aparece en el índice de la referencia oficiosa, respecto a la conducta del ingeniero señor Cervantes, de Almería, que el Gobierno ha juzgado improcedente.

Por lo demás, la materia de mayor importancia en la reunión ministerial de ayer correspondió desarrollarla al ministro de Hacienda, quien expuso las diversas circunstancias llevadas al día referentes al interesante problema de los cambios.

En el Consejo se aprobaron también muchísimos expedientes de trámite; de ellos, unos cuantos del mismo presidente y los demás del departamento de Fomento, y que por estar suficientemente especificados en la nota oficiosa, no requieren ampliación. También el ministro de Instrucción pública sometió a la aprobación de sus compañeros unos expedientes sobre nombramientos de vicerrectores en algunas Universidades.

Las refinerías de petróleo

Los asuntos de importancia aprobados en el Consejo de ayer pertenecen al departamento de Hacienda, entre ellos un real decreto sobre adjudicación de fianzas por incumplimiento de contratos administrativos, que, según nos manifiesta el señor Calvo Sotelo, de ahora en adelante ingresarán en la Caja de Amortización, y una real orden aprobando las bases para la construcción de una refinería de petróleo en la zona franca de Barcelona.

El señor Calvo Sotelo, a quien interrogamos, nos dió algunas explicaciones sobre el carácter de dichas refinerías y las ventajas de carácter económico e industrial que han de llevar consigo.

Esta que se establece ahora en Barcelona estará capacitada para destilar 200.000 toneladas de petróleo puro, y entre otras ventajas que ha de implicar, en opinión del ministro, una es la que acarrea la implantación en España de una industria que no existe con una consiguiente creación de fuentes saneadas de riqueza, porque esta misma industria se instalará en condiciones adecuadas para refinar toda clase de petróleos.

Bien es verdad que la que ahora se va a implantar es por vía de ensayo y como consecuencia lógica de la orientación emprendida por el Gobierno en este asunto de los petróleos y que, como es natural, vendrá a engrosar los beneficios del Estado.

Para llegar a este efecto particular, del que nos ocupamos, se anunciará un concurso, y, desde luego, siguiendo la política que el Gobierno ha emprendido en todos estos casos, se tendrán en cuenta de preferencia las circunstancias de los concursantes que presenten material de maquinaria y elementos de fabricación nacional. Desde luego, las bases que integran el proyecto aprobado son detalladísimas y exponen de una manera completa los puntos de vista que el Gobierno defiende y sustenta sobre esta materia.

* * *

El presidente comunicó a los consejeros el programa del período que ha de comprender su ausencia. El marqués de Estella anunció su propósito de hallarse de regreso en Madrid el día 4, en cuya fecha habrá probablemente una nueva reunión ministerial.

EL HEREDERO DE ITALIA, A BRUSELAS

Va a firmar sus esponsales con la princesa María José

BRUSELAS, 21.—El Príncipe heredero de Italia llegará a esta capital el miércoles. Aunque vendrá acompañado de un numeroso séquito, el príncipe Umberto guardará el incógnito.

Su llegada confirma definitivamente la noticia de que los esponsales del Príncipe heredero de Italia y la princesa María José se celebrarán esta semana. En el palacio de Bruselas se celebrará una recepción en honor del príncipe Umberto.

Nicaragua negocia un empréstito

Ha enviado para ello un delegado a Nueva York

NUEVA YORK, 21.—Ha llegado a esta ciudad el financiero don Tomás Soley Güell.

El señor Güell ha manifestado que viene a los Estados Unidos para intentar la concesión de un empréstito a favor de Nicaragua.—**Associated Press.**

EL CODIGO PENAL MEJICANO

La Legación de Méjico en Madrid nos envía la siguiente nota:

"Como, desde hace varios días, en distintos periódicos de esta capital ha venido publicándose la noticia de que el proyecto de nuevo Código Penal mejicano faculta a los padres y a los esposos ultrajados para dar muerte a las hijas seducidas o a las mujeres adúlteras, la Legación de Méjico, con fundamento de los informes que acaba de recibir de su Gobierno, cree indispensable rectificar esta versión, manifestando que sobre este punto el nuevo Código no modifica esencialmente ninguna de las disposiciones del anterior y sólo señala como exculpantes, en ciertos casos, la infidelidad o el adulterio sorprendidos "in fraganti", pero sin autorizar un crimen que nuestra legislación condena al igual que las de todos los países civilizados."

SOLEMNE CORONACION DE LA VIRGEN DE LAS NIEVES EN ALMAGRO

EL INFANTE DON JAIME, EN REPRESENTACION DEL REY, PUSO LA CORONA A LA IMAGEN

Entusiasta recibimiento al Infante y al Nuncio de Su Santidad

Diez señoritas, con mantilla de encajería almagreña, recibieron a don Jaime

El manto de la virgen ha sido regalado por familias de Almagro, y en su confección han intervenido casi todas las palilleras de esa ciudad

CIUDAD REAL, 21.—Esta mañana, el Obispo Prior dijo la misa en el camarín de la Virgen del Prado. El infante don Jaime comulgó.

A las nueve marcharon a Almagro. Al paso por las calles de Ciudad Real, se les tributó una cariñosa despedida. Las casas del tránsito estaban engalanadas y la gente se apiñaba en las calles vitoreando al Infante y al Nuncio de Su Santidad. En el automóvil de su alteza iban el Infante, el Nuncio, el Obispo Prior y el gobernador civil.

En otros coches marcharon las autoridades provinciales, formando una nutrida caravana.

Al paso por Carrión se detuvo la comitiva; el pueblo aguardaba en el cruce de la carretera y aplaudió y vitoreó al Infante y al Nuncio.

En Almagro

El ministro de Justicia, el alcalde de Almagro, los del partido y autoridades locales, recibieron a los ilustres huéspedes. Diez lindas muchachas, María Ruiz, Dolores Farras, Luisa Cabañas, Nieves Almodóvar, Maruja Rodríguez, María Teresa de Bartolomé, Amparo Sánchez, Amelita Hornero, Pepita Jorreto y Antonia Escobar, todas ataviadas con mantillas de encajería almagreña, ofrecieron al Infante sendos ramos de flores. Su alteza, rodeado de las bellas muchachas y seguido de la multitud, que no cesaba de aclamarle, hizo a pie el recorrido por las calles de Almagro hasta la iglesia de la Madre de Dios, donde había de celebrarse la función religiosa.

Acompañaban también al Infante el ministro don Galo Ponte, el alcalde de Almagro, don Vicente Ruiz; el gobernador civil, marqués de Villasierra, y las autoridades locales.

Bajo palio hizo su entrada en la iglesia de la Madre de Dios. Momentos después entraban el Nuncio de Su Santidad y el Obispo Prior. La multitud no cesó de vitorear al Infante y al Nuncio.

La función religiosa comenzó a las diez. Ofició de pontifical el Nuncio. En el presbiterio tomaron asiento el infante, el ministro de Justicia, que tenía la representación del Gobierno; el capitán general de Madrid, el general Orgaz, el secretario del Turismo, señor Sangróniz; el gobernador civil, el señor López Peces y las autoridades provinciales.

Discurso del Obispo Prior

El Obispo-Prior pronunció un elocuentísimo sermón. Cantó las glorias de las órdenes militares, y, especialmente la de Calatrava, tan estrechamente unida al pasado histórico de Almagro, cabeza del campo de Calatrava. La tradición cuenta que el marqués de Santa Cruz cuando iba a guerrear con el turco cruzó por Almagro y oró en el Santuario de la Virgen de las Nieves, entonces, una humilde ermita ruinosa. Cuando, en el combate de Lepanto, el plomo del turco caía en la nave del marqués su pensamiento iba a la Virgencita morena de la ermita humilde, en donde meses antes había orado. La Virgen dió al marqués de Santa Cruz y a las armas cristianas su divina protección contra los infieles. Y el marqués de Santa Cruz costeaba una nueva iglesia allí, donde estaba la humilde ermita. 62.770 reales fué el coste de la obra. Dotaba 13 capellanías para su culto y cofradías de los pueblos de Manzanares, Valdepeñas, Moral, Daimiel, Calzada y Bolaños se agrupaban bajo su manto.

El cantor popular recogió esta tradición transmitida hasta nuestros días.

Virgen de las Nieves,
yo te prometo,
si vengo bien del turco
hacerte un templo.

La coronación

A las doce y media terminó la función religiosa, organizándose la procesión para trasladar la Virgen a la plaza de la Constitución de Almagro, en donde había de tener lugar el acto de la coronación.

Inmenso gentío llenaba las calles del tránsito. En la procesión formaron todos los párrocos de la provincia, representación del Cabildo catedral, todos los seminaristas del Conciliar, del de los Jesuitas de San Ignacio de Ciudad Real, los del convento de dominicos y representaciones del clero regular de la provincia.

La Plaza de Almagro presentaba un aspecto imponente. Era la una y media de la tarde y un sol de primavera inundaba de luz y alegría la hermosa plaza almagreña. Millares de cabezas asomadas a las ventanas de la plaza vitoreaban al Infante y al Nuncio. Todas estas ventanas las ocupaban familias de Almagro y de la provincia, pues habían sido alquiladas la mayoría de ellas a precios bastante elevados.

El Obispo-Prior dirigió breves palabras al pueblo, invitándole a un momento de recogimiento espiritual, pues el Nuncio, que representaba en aquel momento a Su Santidad, había de dar la bendición papal con indulgencia plenaria. La multitud arrodillada rezaba en medio del mayor silencio el acto de contrición. Después se leyó el "breve" pontificio, y el Infante, cogiendo de las manos del Nuncio la corona, la colocaba sobre la cabeza de la Virgen. Después, su alteza puso a los pies de la Virgen un ramo de flores, arrodillándose y besando su mano.

Por último ,el alcalde de Almagro, don Vicente Ruiz, lee la consagración de la ciudad a la Virgen de las Nieves.

El banquete

A las tres de la tarde se trasladó el Infante con su séquito al Convento de Dominicos, donde había de celebrarse el banquete.

La comunidad, con el padre provincial, aguardaban a la puerta del convento, formando dos largas filas. Al llegar el Infante fué recibido por el providencial y el padre rector.

Una vez en el salón, los dominicos cruzaron ante el Infante, arrodillándose y besando su mano. Igual ceremonia se repitió después, cuando llegaba el Nuncio.

Momentos después se sirvió el banquete en el salón de actos del convento, y al toque de la campana conventual tenía lugar la comida al mismo tiempo también que la Comunidad y los novicios lo hacían en su refectorio.

Al terminar, el alcalde de Almagro don Vicente Ruiz, leyó unas cuartillas ofreciendo el banquete en nombre de la ciudad; el ministro de Justicia, por mandato del Infante y en nombre del Gobierno, recogió las palabras del alcalde. Tuvo un recuerdo para la reina Cristina, y recordó que el Infante oró por ella cuando se arrodilló a los pies de la Virgen.

Después, el Infante dirigió breves palabras al Nuncio, a las autoridades y al alcalde.

Desde el convento de los dominicos marchó el Infante a visitar la iglesia de San Bartolomé del antiguo convento de jesuitas, que estaba profusamente engalanada con ricos terciopelos y damascos del siglo XVI. Por último, marchó a Ciudad Real, desde donde siguió para Madrid.

El manto y la corona de la Virgen

El manto que llevaba la Virgen era de blonda, regalo de doña Isabel Ruiz, hermana del alcalde. Su valor es de 15.000 pesetas. Han puesto su mano en la confección casi todas las palilleras de Almagro. Tiene 63 metros cuadrados de extensión.

La corona de la Virgen se ha construído con las alhajas donadas por familias de Almagro. Es de oro y platino. Tiene 153 brillantes, 2.000 diamantes rosas, 1.500 rubíes, 22 topacios, 86 zafiros e infinidad de madreperlas.

Pesa 1.950 gramos y está valorada en más de 75.000 pesetas.

El mundito de la mano del niño ha sido regalado por la señorita María Teresa de Bartolomé.

—El Nuncio regresará a Madrid mañana por la tarde, después del almuerzo.

Después de la recepción de ayer en la Diputación, en la que desfilaron millares de personas, el Infante felicitó al alcalde de Ciudad Real, don Cristóbal Caballero, por el recibimiento tan cariñoso que se le había tributado, como había demostrado el desfile de tantas personas, y cuando se vió obligado a salir al balcón, en donde el pueblo repitió las aclamaciones.

El Nuncio regresa a Madrid

CIUDAD REAL, 21.—El Obispo prior de las Ordenes militares invitó hoy a almorzar con él al Nuncio de Su Santidad y a los padres superiores de las Ordenes religiosas locales.

A las cuatro de la tarde salió para Madrid, en automóvil, monseñor Tedeschini. A despedirle acudieron al Palacio Episcopal todas las autoridades y numeroso público, que se hallaba en la calle, dispensó al Nuncio una cariñosa despedida. Acompaña a monseñor Tedeschini en su viaje el Obispo prior.

DE LA HAYA A WASHINGTON

PERO EL POBRE JIM SE TIENE QUE QUEDAR EN CASA CON EL CHICO

("Glasgow Bulletin".)

LA "GACETA"

SUMARIO DEL DIA 22

Marina.—R. D. concediendo la gran cruz de la orden del Mérito Naval, con distintivo blanco, al teniente general del Ejército don Severiano Martínez Anido y a don Ignacio Suárez Somonte, director general de Primera enseñanza. Real orden dando de baja en la Armada al comisario de primera clase, en situación de reserva, don Manuel Gutiérrez García.

Justicia.—R. O. nombrando para secretario del Juzgado de primera instancia de Gaucín a don Pedro Foraster Esplugas; de San Roque, a don Juan Cruz Villuendo y Rodríguez; de Valverde del Camino, a don Angel Astray y Martínez de Baños, y director del Depósito judicial de cadáveres de esta Corte, a don Jesús Canseco Gutiérrez.

Ejército.—R. O. disponiendo que asistan a las pruebas del nuevo aparato "DO. X" el general de brigada don José Sánchez Ocaña y Beltrán y el comandante de Artillería don Angel Pastor Velasco.

Gobernación.—R. O. disponiendo se constituya en esta Corte una Comisión que estudie la reglamentación de los emolumentos que viene percibiendo el personal de Sanidad exterior.

Instrucción.—R. O. resolviendo el expediente incoado por don Eusebio Muñoz Moya; haciendo extensivo a los alumnos que pretendan seguir los estudios de Odontología el derecho concedido a los de Facultad; declarando excedente voluntario a don Juan Pulg Cuevo; desestimando instancia del auxiliar de primera clase de Planimetría catastral don Antonio García Mayoral; declarando en situación de supernumerario al ingeniero segundo don José Soler Bas; disponiendo que al ingeniero geógrafo don Martín Jiménez Daza se le reconozca el derecho a percibir la cantidad diaria de 22,50 pesetas por el tiempo que duren las prácticas geodésicas reglamentarias que se están verificando.

Economía.—R. O. disponiendo se amplíe el Comité organizador del Congreso Internacional de la Viña y el Vino, que ha de celebrarse el día 22 del corriente en Barcelona; nombrando vocales del mismo a don Pedro Gutiérrez Quijano y a los presidentes y secretarios de todos los Sindicatos de exportadores de vinos de España; permitiendo hasta el 31 de diciembre próximo la importación de 500 toneladas de simiente para el cultivo de la patata temprana.

DIMITE EL JEFE DEL E. M.

ATENAS, 19.—Para sustituir al general Merentitis, que presentó la dimisión de su cargo de jefe del Estado Mayor del ejército griego, por disentimientos con el Consejo Superior Militar acerca de la retirada voluntaria de los oficiales, ha sido nombrado el general Masarakis.

TRINCHERAS

inglesas, tres y cuatro telas, desde 45 pesetas; recibido un vagón de todas formas y tallas. Casa Seseña: Cruz, 30; Espoz y Mina, 11. Unica sucursal: Cruz, 27.

Homenaje al ministro de Hacienda portugués

Todos los Municipios han contribuído a comprar una barra de oro

"Al que supo defender tan bien el oro de Portugal"

(De nuestro corresponsal)

LISBOA, 21.—En el salón de actos de la Presidencia del Consejo de ministros se ha celebrado esta mañana, con toda solemnidad, el homenaje nacional que las Cámaras municipales de todo el país rinden al doctor Oliveira Salazar por su extraordinaria labor realizada al frente del ministerio de Hacienda.

El coronel Mardel Ferreira, presidente del Municipio lisboeta, dió lectura a un cariñoso homenaje de saludo al ministro y de aplauso por su obra de restauración económica y financiera.

A continuación, el ministro de Justicia pronunció, en nombre del Gobierno, un discurso en el que aplaudió la labor de Oliveira Salazar, y declaró la perfecta solidaridad, con dicho ministro, de todo el Gabinete portugués. Ovaciones calurosas y prolongadas acogieron las palabras de ambos oradores.

Finalmente, el ilustre ministro de Finanzas pronunció algunas emocionadas palabras de agradecimiento. Expuso las razones y fundamentos de su administración al frente del departamento de Hacienda; aplaudió la obra de los Municipios en la administración local y afirmó que todos los agasajos y aplausos que otorgaban, tanto a su persona como a la obra de la Dictadura, correspondían solamente a la persona del actual presidente de la República, general Carmona.

Las palabras del ministro de Hacienda fueron interrumpidas con aplausos frecuentes y entusiastas.

Las Cámaras municipales del país han encargado, como homenaje a Oliveira Salazar, un precioso relicario que contendrá una barra de oro, fundida con las contribuciones de todos los Municipios. El relicario, que será una magnífica obra artística, estilo de la época del rey don Juan, contendrá la siguiente inscripción: "Oro que dedican los portugueses a quien tan bien supo defender el oro de Portugal."

Terminada la visita de los representantes de los Municipios portugueses, el ministro de Hacienda recibió a la Junta directiva de la Asociación industrial, que presentó al doctor Oliveira Salazar un mensaje de felicitación y de gratitud.—**Correia Marques.**

* * *

(De nuestro corresponsal)

LISBOA, 21.—Los grandes diarios lisboetas "A Voz" y "Novidades" transcriben en sus respectivos números de hoy las palabras de saludo dirigidas por el ministro de Hacienda portugués, doctor Oliveira Salazar, a EL DEBATE, con motivo de la visita del presidente de la República, general Carmona, a España.—**Correia Marques.**

INVITACION

Por tratarse de una novedad trascendental, única en la historia del automóvil, invitamos a los aficionados al deporte a examinar el maravilloso coche CORD, de propulsión delantera. Un acierto definitivo de belleza y elegancia, y sobre todo, de seguridad absoluta.

Después de reconocido por sus ingenieros, y vistas las garantías que contra el riesgo de reventones, patinazos, etcétera, ofrece este coche incomparable, la Compañía Auto Seguro ha decidido conceder un descuento de veinte por ciento en sus primas a los poseedores del CORD.

Exposición: **Auburn - Madrid, S. A.** VELAZQUEZ, 18.

Barco turco cañoneado por un guardacostas griego

El primero intentó desembarcar contrabando en Mitilene

ATENAS, 21.—El vapor guardacostas griego de servicio en la isla de Ditilene descubrió ayer a un buque turco que intentaba efectuar un alijo.

El buque contrabandista no obedeció las intimaciones del guardacostas, cambiándose entre ambos un vivo tiroteo, que terminó con la fuga del primero, después de arrojar su cargamento al mar.

YA HAY ACUERDO PARA EL MONOPOLIO DE CERILLAS EN ALEMANIA

Un empréstito de 500 millones por cincuenta años al 95 por 100 y con un 6 por 100 de interés

EL PRECIO DE LAS CERILLAS SUBIRA EN UN 20 POR 100

En una ciudad renana no hay ni un solo firmante del plebiscito

NAUEN, 21.—Después de una corta ausencia de Alemania, el director del "trust" fosforero de Suecia ha regresado a Berlín, donde ha concluído con el ministro de Hacienda del Reich, Hilferding, los detalles del empréstito concedido por la entidad citada al Estado alemán a cambio del monopolio de las cerillas.

Dicho empréstito es por cincuenta años y de 500 millones de marcos, al tipo de cotización del 95 y con un interés del 6 por 100, por lo que el interés de la cantidad total será inferior al 6 1/2 por 100, tipo considerado como bastante favorable, dado el estado actual del mercado monetario, y especialmente del Tesoro alemán.

Debido a las resistencias surgidas contra el proyectado encarecimiento de los fósforos, resistencias manifestadas especialmente por parte de los socialistas, el precio de venta al por menor será aumentado solamente en un 20 por 100 en lugar del 40 proyectado, lo que reducirá notablemente las utilidades del monopolio.

Según anuncia en su número de hoy el "Berliner Tageblatt", el Gobierno de Lituania se ha dirigido al "trust" fosforero de Suecia para solicitar de él otro empréstito por valor de seis millones de dólares, en condiciones semejantes a las del empréstito a Alemania e igualmente a cambio del monopolio nacional de las cerillas.—**E. D.**

* * *

NAUEN, 21.—El censor berlinés ha prohibido la representación de la película de Charles Chaplin "Armas al hombro". La causa de la prohibición es que pinta a los soldados alemanes en las trincheras como si fueran hombres poseídos de locura, y este "film" podía herir la sensibilidad de miles de personas que en la guerra perdieron alguna persona querida.

La Prensa aprueba la decisión del censor y expresa su convicción de que el mismo Chaplin condenará el "film" como producto de la mentalidad de guerra que ya debe desaparecer.

El plebiscito y los funcionarios

NAUEN, 21.—El presidente del Tribunal Supremo ha convocado para mañana a los miembros del Tribunal del Estado para dictar sentencia en la demanda formulada contra el Gobierno de Prusia por la fracción nacionalista de la Dieta del Estado, la cual acusa a aquél de haber virtualmente prohibido a los empleados públicos que suscriban el texto del referéndum contra el plan Young, amenazándoles con medidas disciplinarias.

La "Deutsche Allgemeine Zeitung", de filiación popular, protesta, en su número de hoy, contra las posibilidades que el Gobierno del Reich interprete el posible resultado negativo del referéndum para adjudicarse un triunfo debido al beneplácito del pueblo, lo cual sería absurdo, dada la insuficiencia, dice el citado periódico, que caracteriza al actual Gobierno de Alemania.

La "Allgemeine Zeitung" ataca sobre todo la que él llama ineptitud del ministro de Hacienda, Hilferding, cuya tranquilidad le ha atraído las más acerbas críticas de sus propios correligionarios, los socialistas. En lugar de este plebiscito, termina el diario de referencia, la verdadera prueba para el presente Gobierno sería el abordar las reformas impositiva, financiera y administrativa, que hoy son inaplazables.—**E. D.**

Ni una firma

NAUEN, 21.—Como prueba de los sentimientos de la población renana sobre el referéndum contra el plan Young se puede citar el caso de la ciudad de Koenigstein, un balneario famoso, que estuvo ocupado hasta ahora por las tropas inglesas. En esa ciudad no se ha recogido todavía una sola firma en favor del plebiscito nacionalista.

Dos muertos al estallar una granada

TAMPICO, 21.—Un hombre y un niño de pocos años, hijo del anterior, han muerto despedazados al estallar una bomba de artillería, abandonada en el campo desde hace muchísimos años.

El padre encontró la bomba y se la enseñó al niño, el cual, inconscientemente, la golpeó con un martillo, originando la explosión.—**Associated Press.**

MUNDO CATOLICO

El Papa reanuda las audiencias fijas

Quedaron suspendidas durante las vacaciones de verano

Comienza en Roma la Conferencia quinquenal del Episcopado ruteno

(De nuestro corresponsal)

ROMA, 21.—Terminada la temporada de vacaciones estivales, el Romano Pontífice ha reanudado las audiencias de fecha fija para los Cardenales, Prelados de las Sagradas Congregaciones y altos dignatarios de la Santa Sede.

Con la misma ocasión darán inmediatamente comienzo las reuniones de los distintos Cardenales que constituyen las citadas Congregaciones.

La Iglesia rutena

En la iglesia de Santos Sergio y Baco, emplazada al lado del Colegio Ruteno, se ha efectuado la consagración episcopal de monseñor Juan Buczko, electo Obispo titular de Cadi y auxiliar del Arzobispo, monseñor Leopoli, para el rito ruteno. Actuó de consagrante monseñor Szeptyckyj.

En la Basílica de los Santos Apóstoles, el Cardenal Sincero procedió a la consagración de monseñor Bondini, electo Arzobispo titular de Perge, y nombrado visitador apostólico del Patriarcado de Cilicia, para los armenios.

Finalmente, bajo la presidencia de monseñor Leopoli, se ha efectuado en la Casa Generalicia de los padres jesuitas la inauguración de la Conferencia del Episcopado ruteno, a la cual asisten los once Obispos del citado rito. Dicha Conferencia suele celebrarse en Roma cada cinco años.

En esta Conferencia se han comenzado a tratar las cuestiones referentes al mantenimiento de la unidad de rito en la liturgia y a la introducción del celibato para el Clero.

En lo que se refiere a la unidad de rito, se tiende a la conservación de la nacionalidad. Respecto al celibato, se tiende a introducirlo lentamente, con objeto de uniformar al Clero ruteno con el latino, y, además, por razones de índole económica. Actualmente, sólo el 15 por 100 de los sacerdotes de rito ruteno son célibes.

Juramento ante el Pontífice

El gobernador civil de la Ciudad del Vaticano, señor Serafini; el comandante de la Gendarmería Pontificia, mayor Demandato, han procedido a prestar juramento de sus cargos respectivos en manos del Santo Padre, con arreglo a las leyes fundamentales del nuevo Estado de la Ciudad del Vaticano.—**Daffina.**

Procesión marítima en Almería

ALMERIA, 21.—La parroquia de San Roque, compuesta en su mayoría por gente de mar, ha celebrado hoy una solemne procesión marítima con la imagen de la Virgen del Carmen, que se celebró por vez primera el pasado año. Las embarcaciones, engalanadas con mucho gusto, desfilaron por la bahía, en presencia de numerosísimo público estacionado en los muelles. Al pasar la imagen de la Virgen, las sirenas de los barcos sonaban largamente. Asistieron a la procesión el Obispo de la diócesis, el Ayuntamiento, comandante de Marina y la Banda Municipal.

En honor de Santa Teresa

AVILA, 21.—Con asistencia del Obispo de la diócesis, Ayuntamiento en corporación y demás autoridades, se ha celebrado una solemne función religiosa en honor de Santa Teresa. La Cámara de Comercio dedicó a la Santa otra fiesta religiosa, según costumbre de otros años.

Solemne procesión en Córdoba

CORDOBA, 21.—Ayer se celebró una grandiosa procesión, a la que asistió la población entera, acompañando a las imágenes de San Rafael Custodio, Patrono de Córdoba, que no había salido en procesión hace treinta años; la Virgen de los Dolores, el Sagrado Corazón de Jesús y Santo Tomás. Presidieron la ceremonia el Obispo de la diócesis y las autoridades y asistieron cuatro bandas de música.

Plática del Arzobispo de Verápolis

SALAMANCA, 21.—Con toda solemnidad se celebró el domingo el día misional. En todas las iglesias hubo numerosas comuniones y se hicieron importantes colectas. En la iglesia de los PP. Carmelitas, el Arzobispo de Verápolis, padre Angel María, pronunció una elocuente plática acerca de la labor que realizan los misioneros.

El Cardenal Ilundain a Barcelona

SEVILLA, 21.—Ayer tarde, en el rápido directo de Barcelona, marchó a esta ciudad el Cardenal Ilundain, acompañado de su mayordomo, don Laureano Tovar, con el fin de presidir la peregrinación de la provincia eclesiástica de Sevilla, que partirá de la Ciudad Condal mañana por la tarde.

En Barcelona se congregarán todos los peregrinos y los Obispos de Cádiz y Badajoz, que forman también parte de esta peregrinación con numerosos diocesanos.

Para despedir al Cardenal Ilundain acudieron a la estación el infante don Carlos, gobernador civil, el alcalde y demás autoridades y numerosas personalidades.

Estaban también el cabildo catedral, los capellanes reales, beneficiados, representaciones de la órdenes religiosas, cofradías, asociaciones católicas y numerosas personas de todas las clases sociales. Al arrancar el tren todos prorrumpieron en vítores y aplausos a su eminencia, que bendijo paternalmente a la numerosa concurrencia

Procesión de tres días en Lima

LIMA, 21.—La solemne procesión de Nuestro Señor de los Milagros, que ha durado tres días, ha llegado hoy a la Iglesia del Nazareno.

Miles de personas esperaban el paso de la procesión por las calles. La procesión constituyó una grandiosa ceremonia religiosa.—**Associated Press.**

—Es usted un desgraciado... ¿Cómo prefiere usted que yo le demuestre mi simpatía?
—En forma líquida.

("Smith's Weekly", Sydney)

EL SEÑOR GORDO.—¿Tiene usted butacas para esta noche?
EL DE LA TAQUILLA (echándole una ojeada).—Sí, señor. ¿Cuántas necesita usted?

("London Opinion", Londres)

EL ADMIRADOR DEL ARTE.—¡Imposible! Ha visto usted toda la Exposición en veinte minuton. Yo invierto todo ese tiempo en un solo cuadro.
EL ARTISTA MODERNO.—Sí, pero es que usted no tiene el paso tan ligero como yo.

("The Passing Show", Londres)

LA VIEJA ECONOMICA.—Oiga, joven, ¿podría usted decirme cuánto me ahorraré si voy a Ealing en autobús?

("The Passing Show", Londres)

INAUGURACION DEL F. C. SORIA-CALATAYUD

Naufraga un pesquero en aguas de Coruña y muere uno de sus tripulantes. Emigran a Orán setecientos obreros de la vega del Segura. Obras de higienización en Zamora.

EL EMPRESTITO MUNICIPAL DE BILBAO CUBIERTO CON EXCESO

Setecientos emigrantes a Orán

ALICANTE, 21.—En el vapor correo de Orán han embarcado hoy setecientos obreros, procedentes de la vega del Segura, que emigran en vista de la grave crisis de trabajo ella existente y de la paralización de los cultivos de cáñamo. Hace mucho tiempo que no se registra tan gran número de emigrantes. Todo el día hubo ante la Delegación de la Compañía Transmediterránea una larga cola de gentes que iban a embarcar. Ante el elevado número de emigrantes hubo que suspender el embarque de ganado y otras mercancías, con objeto de reservar todo el buque a los viajeros.

Asamblea farmacéutica

BARCELONA, 21.—Al mediodía, en la Casa de la Prensa, de la Exposición, se ha celebrado la sesión inaugural de la cuarta Asamblea de la mancomunidad farmacéutica catalano-balear. Presidió don José Fabregat, que pronunció un discurso justificando la reunión de la Asamblea en Barcelona. Elogió mucho a la Mancomunidad. El señor Rhodes, en nombre de la Unión Farmacéutica Nacional, saludó a los asambleistas. Luego hicieron uso de la palabra varios congresistas. Por la tarde se celebró la primera sesión ordinaria, bajo la presidencia del señor Fabregat.

—En el expreso de Francia llegó el ministro de Agricultura italiano, Marescalchi, acompañado de su esposa. Fué recibido por el cónsul y la colonia italiana.

Empréstito cubierto con exceso

BILBAO, 21.—En la suscripción de 20.000 obligaciones del empréstito del Ayuntamiento, se han solicitado 31.112. Como se ha rebasado la cifra de suscripción en más de un 50 por 100, se hará un prorrateo para la distribución equitativa de las obligaciones.

Después de las maniobras

CADIZ, 21.—Procedente de Cartagena llegó hoy el vapor "España número 5", con el batallón de Infantería de Marina y una compañía de ametralladoras de esta base naval, que tomaron parte en las recientes maniobras navales.

Las fuerzas fueron recibidas por las autoridades y público numeroso. A bordo del "España" el teniente coronel don Cándido Díaz pronunció una alocución felicitando a las tropas por el éxito obtenido en los supuestos tácticos. Terminó con vivas al Rey, al Ejército y a la Infantería de Marina.

Luego se celebró a bordo un almuerzo. Las tropas continuaron su viaje a pie hasta San Fernando, donde las recibió el capitán general. Este batallón de Infantería de Marina tomó parte en tres desembarcos, protegido por los submarinos, en Santa Pola, Ibiza y Burriana, operaciones que presenciaron el Rey y el ministro de Marina.

Un pescador ahogado

CORUÑA, 21.—Una chalana, tripulada por Juan Rodríguez, Manuel Soria y Carlos Pérez, que se dedicaban a la pesca, fué arrojada contra una roca existente detrás de la refinería de petróleos y los pescadores cayeron al agua.

El contramaestre, Evaristo Montenegro, que se hallaba de servicio a bordo del trasatlántico "Monte Olivia", se dió cuenta del naufragio y acudió con una motora en auxilio de los náufragos, logrando salvar a Juan Rodríguez y a Manuel Soria, pero no así a Carlos, que desapareció entre las olas. Su cadáver no ha sido hallado todavía.

Un hombre apuñalado

HUESCA, 21.—Dicen de Boltaña que en la carretera de Jaca, término de Mediano, ha sido hallado el cadáver del vecino de la aldea de Samitier, José Juste Serrazo, que presentaba varias heridas de arma blanca. Como presunto autor del crimen ha sido detenido José Lacambra Monclús, vecino de Mediano, que el día anterior había discutido violentamente con Juste en una taberna.

Nuevo Sindicato Agrícola

PALENCIA, 21.—Por iniciativa del Obispo de la diócesis, se ha constituído en Hornillos un nuevo Sindicato Agrícola Católico, dependiente de la Federación Católico Agraria de Palencia.

—En el pueblo de Lantadilla se ha inaugurado un grupo escolar, con asistencia del gobernador civil y autoridades locales. Después se celebró un banquete, en obsequio al gobernador.

Una mujer y un hombre muertos

PALENCIA, 21.—Cuando se dirigía en el mixto número 983 al pueblo de Barruelos de Santullán la vecina del mismo Florentina Sáez, subió a su mismo departamento un individuo llamado Daniel Sánchez, que sostenía relaciones con Florentina. Y al quedarse solos, una vez que los demás viajeros descendieron del tren, Daniel se arrojó sobre Florentina y la mató de varias puñaladas. La Guardia civil acudió inmediatamente para detener al criminal, pero éste volvió el arma contra sí y se seccionó la yugular. El crimen se cometió al salir de la estación de Quintanilla.

Regreso de tropas

PAMPLONA, 21.— Han regresado en tren especial las compañías de los regimientos de América y Constitución, después de tomar parte en los diez últimos días, en las maniobras de conjunto con otras fuerzas de la región en la Rioja alavesa. Fueron recibidas por comisiones de los Cuerpos de la guarnición.

—En toda la provincia se desarrolla un gran temporal de aguas, con gran contento de los labradores, que se quejaban de la pertinaz sequía que dificultaba las faenas de la siembra. En las montañas de Burguete ha nevado copiosamente.

Actos organizados por los estudiantes católicos

SALAMANCA, 21.—La Federación de Estudiantes Católicos ha emprendido una activa campaña de propaganda y celebrado con tal objeto varios actos en los Colegios de PP. Agustinos y Salesianos, en el Instituto y en la Escuela Normal de Maestros, tomando parte en dichos actos significados elementos de la Federación.

Al mismo tiempo se ha inaugurado un cursillo de conferencias con una del catedrático don Francisco Alcayde, acerca del "Valor ideológico del utilitarismo". Asistieron numerosos catedráticos y estudiantes.

El sábado próximo vendrá de Madrid el presidente de la Confederación, señor Martín Sánchez, con objeto de dar otra conferencia.

—En honor del juez de primera instancia, hoy magistrado de Teruel, don Felipe Uribarren Mateos, se ha celebrado un banquete, al que asistieron numerosos magistrados, abogados, procuradores y representaciones de todas las clases sociales, que testimoniaron las muchas simpatías que el señor Uribarren deja en esta ciudad.

El Rey visitará la "Sarmiento"

SEVILLA, 21.—El delegado argentino en la Exposición, invitó a comer en la intimidad al comandante y oficiales de la fragata "Presidente Sarmiento". El comandante ha correspondido, invitando a almorzar al delegado. Se ha servido un cordero asado al estilo criollo y procedente de las existencias de carne congelada del pabellón argentino.

Invitadas por el comandante, han visitado la fragata distinguidas familias de Sevilla y de Jerez.

Mañana a mediodía visitará la fragata su majestad el Rey, que será obsequiado con un champaña y al que se le ofrecerán un estuche con el libro e insignias del navío. Este zarpará el miércoles para San Vicente de Cabo Verde, Santos y Buenos Aires.

Asamblea veterinaria iberoamericana

SEVILLA, 21.—Esta mañana se ha inaugurado bajo el patronato del Príncipe de Asturias y la presidencia del infante don Carlos, la Asamblea Veterinaria Ibero-Americana, en presencia de las autoridades y de los delegados españoles, portugueses y americanos. Hicieron uso de la palabra el secretario capitán Herrera, y el director de Sanidad.

El delegado argentino, señor Quevedo, saludó a los asambleistas en nombre de la Facultad de Veterinaria de Buenos Aires.

Inauguración de un ferrocarril

SORIA, 21.—Se ha verificado el acto inaugural de la sección del ferrocarril Soria-Calatayud, correspondiente a la línea Santander-Mediterráneo. Dos trenes salieron simultáneamente a las tres de la tarde de las estaciones de Calatayud y Soria, cruzándose en la de Torrelapaja. Los excursionistas de ambos convoyes vitorearon respectivamente a Aragón y a Castilla. Las autoridades y representaciones asistentes a la inauguración, fueron obsequiadas con un "lunch", pronunciando discursos los alcaldes de Calatayud, Soria y Zaragoza. Los trenes regresaron a sus puntos de partida a las nueve de la noche.

Encauzamiento de un arroyo

ZAMORA, 21.—Ha causado general alegría en esta ciudad la real orden en virtud de la cual se aprueba definitivamente el encauzamiento del arroyo que pasa por el Bosque de Valorio, con cuya obra se evitará el estancamiento de las aguas, foco principal de la infección de paludismo. Esta obra se debe a la iniciativa del alcalde don José Gil Angulo.

Heridos por un desprendimiento de tierras

ZAMORA, 21.—En las obras del segundo trozo del ferrocarril en construcción de Zamora a Puebla de Sanabria, cerca ya del pueblo de Requejo, los obreros realizaban hoy una perforación de cinco metros de alto por uno de ancho en un monte, precisamente en el sitio donde ha de levantarse la futura estación. Cuando ya estaba socavado un metro, desplomóse el terreno, y sepultó a tres obreros, que fueron extraídos medio asfixiados. Sus compañeros les auxiliaron debidamente, consiguiendo hacerles reaccionar. Dos de los obreros en cuestión, vecinos de Requejo, sufrían la fractura de las piernas y magullamiento general. El otro, llamado Alonso Cabrero, vecino de Toral de los Vados (León), de treinta y un años, sufrió magullamiento y algunas heridas de consideración. Todos ellos fueron conducidos al Hospital en grave estado.

—En una taberna de Muelas del Pan, el obrero de los Saltos del Duero, Daniel Burgos Larrea, rompió a puñetazos una mesa de mármol, y el tabernero, Emilio González del Río, temiendo que el golpeador la emprendiera también con él a porrazos, le lanzó una silla, alcanzándole en la cabeza e hiriéndole de gravedad. El tabernero fué detenido.

—En el pueblo de Algodre, el vecino Julio Rodríguez, que tenía perturbadas sus facultades mentales, ha aparecido ahorcado en su domicilio.

Secretario municipal apaleado

ZARAGOZA, 21.—El vecino del pueblo de Romanos, Tomás Villamayor, apaleó brutalmente al secretario de aquel Ayuntamiento, don Pedro Pellejero, que resultó con varias costillas fracturadas y contusiones en distintas partes del cuerpo. El agresor marchó seguidamente a Daroca y allí se presentó al juez, confesando lo que había hecho.

Para el Pabellón Aragonés

ZARAGOZA, 21.—Convocada por el alcalde se ha celebrado una reunión de representantes de diversas entidades, a los cuales dió cuenta el alcalde de que el Rey se propone inaugurar el Pabellón Aragonés de la Exposición de Sevilla. Con tal motivo requirió a los reunidos para que, tanto las entidades como los particulares, presten su concurso al Pabellón con objeto de colocarlo a la altura que merece. Los convocados prometieron enviar a Sevilla diversos e interesantes objetos.

—El Comité de la Exposición de Barcelona ha solicitado del Ayuntamiento el envío de los timbaleros y clarineros con objeto de que asistan a la fiesta que se proyecta celebrar en la Exposición. El alcalde revistó esta mañana a los timbaleros y clarineros y habiéndolos encontrado perfectamente de indumentaria, ha ordenado que salgan mañana para Barcelona.

—Desde las seis de la tarde llueve copiosamente, con gran satisfacción por parte de los agricultores.

CORONAS
CANDELABROS-CRUCIFIJOS
RUBIO. — Concepción Jerónima, 8

El general Nouvilas ha fallecido

FERROL, 21.—Ayer mañana falleció el gobernador militar, don Godofredo Nouvilas.

El Casino de Clases puso crespones en el exterior de su edificio.

A las cuatro de la tarde se verificará el entierro, desde el Gobierno militar hasta la estación del ferrocarril, donde quedará depositado el féretro, que será trasladado a Madrid en el tren correo de mañana. Presidirá el entierro el capitán general de Galicia, don Francisco Artiñano.

* * *

Don Leopoldo Nouvilas Aldaz era general de división desde el 5 de diciembre de 1928. Había nacido el 2 de octubre de 1869.

Al ocurrir el golpe de Estado de 13 de septiembre fué nombrado secretario del Directorio militar. Después, cuando se constituyó el Gobierno actual, quedó en situación de disponible hasta que fué nombrado gobernador militar de Ferrol.

Estaba en posesión de la Gran Cruz de San Hermenegildo.

EL PRESIDENTE DE PORTUGAL EN BARCELONA

SE LE DISPENSO UN CARIÑOSO RECIBIMIENTO

Ha visitado la Exposición, cuyo Pueblo Español elogió mucho

BARCELONA, 21.—En el segundo expreso de Madrid llegó ayer mañana el presidente de la República de Portugal, señor Carmona, con el presidente de su Consejo, general Ivens Ferraz, el ministro de Negocios Extranjeros y séquito.

En la estación término esperaban el capitán general de la región, alcalde y demás autoridades, con generales y comisiones de los Cuerpos de la guarnición y de la Armada.

El alcalde, barón de Viver, dió la bienvenida al general Carmona, y el general Barrera, en nombre del Gobierno, hizo las presentaciones, correspondiendo el presidente afectuosamente a los saludos y a los aplausos del público, que llenaba el andén.

Momentos después, en el automóvil del alcalde y acompañado de éste, salió de la estación el general Carmona, dirigiéndose, seguido de los automóviles que conducían a sus acompañantes y autoridades, al Hotel Ritz, donde recibió a las autoridades que le cumplimentaron.

A las once y cuarenta y cinco, vistiendo siempre el traje de general del Ejército lusitano, salió en automóvil el señor Carmona con el presidente del Consejo, alcalde y director de la Exposición y seguido en otros automóviles de las autoridades, con dirección a la Exposición.

Tanto en el trayecto de la estación al hotel, como en el recorrido desde ésta a la Exposición, el público que esperaba el paso del presidente, aplaudió a éste con entusiasmo.

El general Carmona asistió a la batalla de flores celebrada esta tarde y después estuvo de nuevo en la Exposición, acompañado de las personalidades de su país y el alcalde de Barcelona. Con el marqués de Foronda y demás miembros del Comité visitó el Palacio de Arte Moderno, el Pueblo Español, que recorrió con todo detenimiento, y del que hizo grandes elogios. Después se trasladó al Palacio de Pedralbes y visitó sus interiores, así como las dependencias particulares de los reyes. Tenía propósito de visitar el crucero portugués "Vasco de Gama"; pero por lo avanzado de la hora lo suspendió. A las cinco salió del hotel para ir a tomar el té al Palacio de la Diputación. Fué recibido por el presidente y diputados. Hizo grandes elogios del Palacio de la Generalidad. Durante el té el maestro Larbert ejecutó en el "carillon" la Marcha Real y el himno portugués.

—También estuvieron en el Palacio de la Diputación la condesa de los Andes y los condes de la Mortera.

* * *

BARCELONA, 21.—Después de la batalla de flores y ver los juegos de luces de la Exposición, el presidente Carmona fué al Ritz para cambiarse de ropa y luego se dirigió al Ayuntamiento, en cuyo comedor de gala se celebró el banquete con que se agasajaba al ilustre visitante. Presidió el general Carmona, que tenía a su derecha al capitán general, señor Barrera, y a su izquierda al alcalde, barón de Viver. Asistieron el presidente del Consejo, ministro de Relaciones extranjeras, séquito portugués y español y demás autoridades de Barcelona. El barón de Viver, a los brindis, dió la bienvenida al general Carmona, y éste contestó en breves palabras.

Hoy, a las once de la mañana, el jefe de Estado portugués salió en "auto", acompañado del alcalde, y visitó la Catedral, Ayuntamiento, Diputación y Exposición. Aquí estuvo en el Pueblo Español y en algunos pabellones. Después, fué al Tibidabo, y a la una marchó al Ritz, donde se celebró un banquete.

HOY, EN BARCELONA, EL CONGRESO INTERNACIONAL DE LA VIÑA Y EL VINO

Es el segundo de los celebrados

Se inaugurará una importante Exposición vitivinícola

BARCELONA, 21.—Mañana, a las once, se inaugurará en el Salón de Ciento del Ayuntamiento el II Congreso Internacional de la Viña y el Vino.

El Congreso se dividirá en tres secciones, que discutirán los temas siguientes: Sección 1.ª Viticultura: Reconstitución del viñedo; cultivo de la vid; fertilización del viñedo; enfermedades del viñedo; cultivos sustitutivos del viñedo. Sección 2.ª Enología: Fermentación de mostos y elaboración de vinos; crianza y añejamiento de los vinos; análisis del vino; enfermedades del vino; otros aprovechamientos de la uva diferentes del vino.—Sección 3.ª Cuestiones económico-sociales en su relación con la vitinicultura: Defensa del vino y lucha contra la prohibición; lucha contra el fraude y adulteración de los vinos; sindicación y cooperativismo vitivinícola; coordinación del comercio internacional de vinos; estadística e información vitivinícola.

Además de las sesiones de trabajo, en que se discutirán dichos temas, el programa comprende los siguientes actos:

Día 22: Por la tarde, visita corporativa a la Exposición; por la noche, función de gala.—Día 23: Por la tarde, visita corporativa a Barcelona.—Día 24: Por la tarde, excursión a la Zona vitícola de Levante. Visita al Sindicato de Alella.—Día 25: A las doce, "lunch" en Miramar; por la tarde, visita corporativa al Palacio de Agricultura y Alimentación.—Día 26: Por la noche, fiesta en el Pueblo Español.—Día 27: Excursión a la Zona vitícola del Panadés. Visita a sus viñedos, bodegas y Estación Enológica.—Día 28: Por la tarde, sesión de degustación de vinos típicos españoles; por la noche, fiesta en el Palacio de Agricultura.—Día 29: A las once, solemne sesión de clausura; a las doce, excursión a Montserrat.—Día 30: Excursión a la Zona vitícola de la Conca de Barbará. Visita a sus viñedos y bodegas, estaciones y Sindicatos.—Día 31: Excursión a la Zona vitícola del Priorato. Visita a sus viñedos y bodegas cooperativas.—Día 1: Salida para las excursiones de Turismo a Mallorca y Sevilla.

FIGURAS DE ACTUALIDAD

El Maharajah de Baroda, que estuvo ayer en Madrid

El Maharajah de Baroda realiza una excursión por Europa. Ha comenzado por España y Portugal. En Madrid sólo ha permanecido unas horas, acompañado de su médico y su secretario particular. Como los Maharajah de Kapurtala y Patiala, que recientemente estuvieron entre nosotros, viste a la europea y es inmensamente rico: medio millón de libras esterlinas de renta anual. Ahora que el Maharajah de Baroda no tiene como Príncipe la categoría de aquéllos. Es jefe tan sólo de un subestado denominado Busdwin, del Estado de Baroda.

FUNERALES POR LAS VICTIMAS DE ALTOS HORNOS

Los heridos siguen mejorando

Se ha restablecido la normalidad en los trabajos de la Factoría

Pésame del Arzobispo de Valladolid y del Obispo de Vitoria

BILBAO, 21.—A las once de la mañana se celebró ayer, en la iglesia de San Vicente Martir, de Baracaldo, las honras fúnebres organizadas y costeadas por la Sociedad Altos Hornos para sufragio de las almas de las víctimas de la catástrofe.

En representación del Rey y del Gobierno asistió el gobernador civil de la provincia, señor Ballarín.

En lugar preferente se situaron con dicho señor el Ayuntamiento de Baracaldo en Comunidad, el presidente del Consejo de Administración, conde de Zubiría, y los consejeros de Altos Hornos y el vicepresidente de la Diputación. El templo se llenó totalmente de fieles, resultando brillantísimo el piadoso acto.

Ayer entraron al trabajo los obreros encargados de preparar la labor al resto del personal de la factoría, y en el turno de las dos de la tarde lo hicieron casi todos, completándose la plantilla en el turno de la noche, con lo cual ha renacido completamente la normalidad en la factoría.

En el Ayuntamiento de Baracaldo, en las oficinas de la Sociedad y en el Gobierno civil, se reciben cientos de telegramas y telefonemas, dando el pésame por la catástrofe.

Se ha recibido un despacho de don Manuel Morales, de El Carpio, diciendo que está dispuesto a sufragar los gastos de educación y sostenimiento de uno de los huérfanos.

Ofrecimientos de Camila Quiroga y Fortuna

BILBAO, 21.—La actriz argentina Camila Quiroga ha enviado al gobernador un expresivo telegrama de pésame por la catástrofe de Altos Hornos, y dice que está dispuesta a celebrar una función a beneficio de las familias de las víctimas en el teatro Principal de Zaragoza, donde debuta esta noche. El gobernador ha contestado agradeciendo el pésame, y dice que deja a su discreción sobre el beneficio.

Por su parte, Fortuna ha enviado al gobernador el ofrecimiento de torear gratis una corrida a beneficio de las familias de las víctimas y propone torear con su paisano Agüero.

Pésame de Prelados

BILBAO, 21.—El Arzobispo de Valladolid y el Obispo de Vitoria han enviado al párroco de Baracaldo un telegrama que dice lo siguiente:

"Dolorosamente impresionados muerte amadísimos obreros catástrofe Altos Hornos, enviamos sentidísimo pésame familia interesados, Sociedad Altos Hornos, pueblo. Cuente con dos mil pesetas. Arzobispo Valladolid y Obispo Vitoria."

El director del colegio de los padres salesianos ha visitado a la familia del infortunado Marcelo Lesmes, participándole que se encargará de la educación de uno de los huérfanos, alumno del mencionado colegio.

Ha quedado abierta la suscripción iniciada y encabezada por el Ayuntamiento de Baracaldo en los Bancos de Bilbao, Vizcaya y Urquijo, Caja de Ahorros, Ayuntamiento y Jefatura de la Guardia municipal.

La Agrupación de obreros vascos de Madrid ha encabezado otra suscripción popular con 25 pesetas y ruega la máxima cooperación de todos aquellos que no sean insensibles a la desgracia y al dolor.

Los heridos hospitalizados siguen mejorando en el Sanatorio quirúrgico de Altos Hornos, donde están solicitamente atendidos.

UN NIÑO REALIZA EL ROBO QUE VIO EN EL "CINE"

ES HIJO DE UNA DESTACADA PERSONALIDAD DE VALENCIA

Para cometer el delito—planeado con habilidad suma—expuso la vida

VALENCIA, 21.—Hace ya más de una semana fué robada una casa particular sita en los pisos altos del mismo edificio que ocupa un popular teatro de esta ciudad. El robo se había efectuado en circunstancias verdaderamente misteriosas, pues no aparecían forzadas ni puertas ni balcones ni muebles. Sin embargo, habían desaparecido muchas y valiosas alhajas y otros objetos. El hecho fué denunciado a la Policía y ésta ha venido laborando con todo empeño para el descubrimiento de los autores del robo. Tomadas las huellas digitales, se vió que se trataban de las de un niño. Desde este momento la Policía montó una guardia cerca de todos los niños habitantes en el mismo edificio y en los cercanos. Hace dos días uno de ellos que habita en el último piso de la casa robada, repartía unos puros especiales entre sus compañeros de colegio.

La Policía pudo hacerse con uno de los puros, que el pequeño reconoció como suyo. El padre del niño, que es persona de elevada categoría social y caballero honorabilísimo, que por razón de su cargo se halla ausente de Valencia, fué llamado urgentemente, y registrada su casa en presencia suya fueron hallados intactos todos los obejtos robados. El niño, que tiene trece años, confesó. Para robar se había descolgado, con grave peligro de su vida, por uno de los cables de la luz, y luego por los más hábiles procedimientos, había logrado cortar un cristal del balcón y abrir el "bureau" y la caja donde guardaban las alhajas. Terminó su declaración manifestando que la idea del robo se la había sugerido una película vista en un cine de esta capital. Ha pasado a disposición del Tribunal de niños.

Un "diseño musical" de las costas

Se oirá a decenas de kilómetros y así los buques podrán fijar exactamente y con tiempo su posición

PARIS, 21.—El vicealmirante Fournier ha hecho hoy en la Academia de Ciencias una interesante comunicación acerca de un invento original de William Loth, que consiste en unas líneas guardacostas, cuya aplicación puede ser muy útil y beneficiosa en lo que se refiere a la seguridad de la navegación.

Se trata de unas simples líneas sobre postes colocados a lo largo de las costas, que envían al mar corrientes musicales que señalan electromagnéticamente las costas a decenas de kilómetros, en alta mar, permitiendo a los buques conocer exactamente su posición y evitar los arrecifes cuando el tiempo es brumoso.

Cuello Van Heusen es económico

El jefe del Gobierno en Guadalajara

BENDICION Y ENTREGA DE LA BANDERA DEL SOMATEN

Un discurso del presidente en un acto agrario

GUADALAJARA, 21.—Desde la primera hora de la mañana había gran animación en las calles, pues habían acudido somatenistas y miembros de la Unión Patriótica de los cuatrocientos pueblos que integran la provincia, ávidos de presenciar la bendición y entrega de la bandera del Somatén de la capital, acto al que esperábase asistiera el presidente del Consejo.

En el paseo de San Roque y Parque de María Cristina, adornado artísticamente con follaje y escudos de todas las provincias de España, se encontraban formados todos los Somatenistas de la provincia y los alumnos de los Colegios de Huérfanos de la Guerra de esta población. En la plazoleta del paseo se había levantado un altar portátil con la imagen de la Purísima, en donde se había de decir la misa por el capellán del regimiento de Aerostación, don Adolfo Orduña, auxiliado por el capellán mayor castrense don Inocencio Villajo.

A las once y media de la mañana llegó el general Primo de Rivera, acompañado del gobernador civil, señor Cabello Lapiedra, que había salido al límite de la provincia a esperarlo. El general vestía traje de americana.

A las doce empieza la misa, dicha por el capellán señor Orduña, dando guardia de honor una escuadra de somatenistas, que componen los señores de Muñoz Baena, Valles, Ramírez y Chávarri.

Bendición de la bandera

Acto seguido de la misa se procede a bendecir la bandera regalada por su madrina, la bella señora doña Julieta Riera de Alvira, esposa del vocal presidente del Somatén de esta capital. El presidente del Consejo actúa en el acto, escuchando con deleite el discurso de esta dama, que está lleno de sentimientos patrióticos a la vez que de gran unción regionalista.

El presidente, acompañado del general de la plaza y del gobernador civil, se trasladó al Gobierno civil.

Entrega de un álbum

Allí, una Comisión de maestras regionales le hicieron entrega de un álbum confeccionado por niñas del pueblo de Iriepal, dirigidas por su maestra, señorita Santolaria. El ofrecimiento lo hicieron las niñas Pilar Piñero y Amparo Andrés y la maestra de Sigüenza, señora Pérez Bautista.

A la una y media, en el Palacio de la Diputación provincial, que recientemente se ha restaurado, se celebró el banquete que el gobernador civil y la Diputación ofrecían al presidente y a las madrinas de los Somatenes de la provincia.

Al descorcharse el champagne hizo uso de la palabra el presidente de la Diputación, señor García Atance, quien, ensalzando la labor del Directorio Militar, primero, y de la Dictadura después, habían conseguido el esplendor máximo en todos los órdenes de las actividades nacionales.

El presidente del Consejo de ministros se levantó a hablar en plena ovación. Breves serán mis palabras—dice—porque todos estamos impresionados todavía por el acto de la mañana que, si es reciente, eterno será nuestro recuerdo. Este acto es complementario de aquel en que estaba toda la enjundia, toda la grandeza que habéis puesto hoy en estas fiestas de amor patriótico. Todavía estoy bajo la grata impresión que este ambiente de sobria elegancia, de puro y clásico estilo español del gran Palacio de la Diputación de Guadalajara, recientemente restaurado sin florones de alardes de grandeza, ha producido en mi ánimo, pero sí grata ha sido esa primera impresión del mueble, el contenido ha sido mejor. La juventud de estos hombres que me rodean y su amor al trabajo son dignas virtudes que les hacen ser queridos de todos y más de mí personalmente.

El señor García Atance—dice—ha recordado muy bellamente el advenimiento del Directorio Militar y justo es reconocer que don Alfonso XIII, primer funcionario del antiguo régimen, nos dió ejemplo, porque su extraordinaria compresión lo hizo ser adepto sin sometimiento a la fuerza y acaso por creer que así se vivía el espíritu de las obligaciones que emanan de la Constitución, y lejos de vulnerar su letra, creía que ante todo están las necesidades de un pueblo.

El acto termina con calurosos vítores al presidente.

Un acto agrario

A las tres y media empieza en la Plaza de Toros el acto organizado por el Secretariado Agrario Nacional, del que es presidente don José Primo de Rivera.

Preside el general Primo de Rivera, y, a su derecha, está el ministro señor Callejo y don José Primo de Rivera, y a la izquierda el gobernador civil y el presidente de la Diputación provincial.

Hace la presentación de los oradores el alcalde de Guadalajara, don Federico Aragón de Sosa.

El señor García Atance explica la labor de la Diputación sobre extremos de agricultura, y, muy documentadamente, hace ver la importancia que para Guadalajara tiene la Agricultura.

Don Rafael de la Roda, muy elocuentemente y con unas bellas palabras, por lo que se le interrumpe varias veces hace historia de la labor agrícola y especialmente de lo que ello significa en la obra de la sociedad española, que examina antes del Directorio y después de él.

Discurso del presidente

El general Primo de Rivera se levanta diciendo que tan a fondo han estudiado el problema agrario los que le han sucedido en el uso de la palabra, que está por no tratar de él.

Voy a exponer—dice—la importancia que para mí tienen actos como el de hoy, porque hay que reconocer que el país ha resurgido. Los que en vez de buscar descanso para nuestros espíritus en estos días festivos y santos que reponga nuestras fuerzas fatigadas de labores cotidianas, con el campo o espectáculo que recreen nuestros ojos o nos hagan sentir las pasiones humanas, venimos con gran entusiasmo a tratar de asuntos agrarios y oír estos discursos que, como el del señor De la Roda, ese apóstol de barbas bíblicas, nos deleitan y nos interesan.

Ese Proyecto de constitución que pretendemos llevar a la Asamblea Nacional, que hemos reforzado con nuevos y valiosos elementos que aumenten nuestra asesoración, no es una fórmula rígida, sino que allí será estudiado con detenimiento. Sólo algunos, aprovechando esta ocasión, que nosotros le hemos brindado, han querido hacer de ella banderín para el resurgimiento de la ponzoña y morbosa política. Y algunos llegan a explotar que el día de mi muerte, como todo sér depende del destino de Dios y de la Patria, llegaría el momento difícil para España, pero nosotros, que queremos dejar el Poder a otros mejores preparados que nosotros y con más fe, si cabe, en el porvenir de España, además, contamos con vosotros, que, seguramente, repeleréis, incluso con la fuerza de vuestros brazos y con las virtudes cívicas cualquiera inesperada invasión de esos focos que se han empeñado en ser malos, mientras nosotros nos esforzamos cada día en ser mejores.

Y no resisto—dice—a la tentación de contaros una anécdota de aquel Papa que se llamó León XIII: Le visitaba en cierta ocasión un modesto sacerdote, y queriendo elogiar un buen estado de salud, dijo a Su Santidad: Que Dios conserve vuestra vida hasta cumplir cien años. A lo que el Papa, con su fina compresión de las cosas, replicó: No ponga límite a la voluntad del Señor, hermano.

La plaza, que estaba llena, vitoreó al general durante su discurso, oyéndose una ovación final al terminar.

El presidente con el ministro Callejo regresó a Madrid en automóvil, a las seis y media de la tarde, muy complacido de todos los actos a que había asistido y del recibimiento que Guadalajara le dispensó.

ELECCIONES DE SENADORES EN FRANCIA

Se renovó una tercera parte de la Alta Cámara

UN LIGERO AVANCE DE LAS IZQUIERDAS

El ministro de Pensiones, derrotado, ha dimitido

Briand no ha aceptado la dimisión

PARIS, 21.—Ayer se han celebrado las elecciones para la renovación de una tercera parte del Senado—departamentos franceses, por orden alfabético, del Ain al Gard, departamento de Argel, Guadalupe y Runión—y las parciales para cubrir un puesto vacante en Alto Rhin, por fallecimiento del senador Helmer, republicano, y otro en el departamento de Reux Sevres, también por fallecimiento del senador Dutaud, radical y radical socialista.

De los 96 puestos a proveer, los republicanos obtienen 14; los republicanos de izquierda, 14; los republicanos radicales independientes, 12; los radicales y radicales socialistas, 41; los republicanos socialistas y sociales independientes, 11; los socialistas S. E. I. O., 3, y los comunistas, ninguno.

Del escrutinio resulta un desplazamiento de siete puestos, que pierden los republicanos de izquierda, repartiéndose las ganancias como sigue: radicales independientes, 3; radicales socialistas 3, y radicales unificados, uno.

Entre los derrotados se encuentran dos socialistas comunistas, ocho comunistas y los señores León Blum, Flassieres, alcalde de Marsella; François-Marsal, senador saliente, y Anteriou, diputado y ministro de Pensiones.

En la elección senatorial parcial del Alto Rhin, Pfleger, diputado republicano nacional, ha sido elegido, derrotando a sus adversarios, abate Haegy, ex diputado del Reichstag, y Wicky, alcalde de Mulhouse, socialista unificado.

No ha habido cambio en las colonias

PARIS, 21.—En lo que se refiere a las colonias, las elecciones senatoriales no han producido cambio alguno en la composición de las representaciones de Argel y de Guadalupe, a pesar de haberse presentado en estas circunscripciones veinte nuevos candidatos.

Un ministro derrotado, dimite

PARIS, 21.—A última hora de la tarde se aseguraba en los pasillos de la Cámara de Diputados que, a consecuencia del fracaso de su candidatura en el distrito electoral de Ardèche, el ministro de Pensiones, Anteriou, había puesto su cartera a disposición del presidente del Consejo.

Se añadía que Briand había rogado a Anteriou que continuara colaborando en el Gobierno.

Debe tenerse en cuenta que Anteriou es diputado; por consiguiente, no queda sin representación parlamentaria.

Hoy, apertura de las Cámaras

PARIS 21.—De no dictarse antes orden en contrario, el Senado y la Cámara de Diputados se reunirán en sesión extraordinaria, a propuesta del presidente del Consejo de ministros, Briand, el martes 22 del corrientes mes.

La causa contra el Sr. Sánchez Guerra

EL CONSEJO DE GUERRA SE CELEBRARA EL VIERNES

VALENCIA, 21.—Esta mañana, a las once y media, en el cuartel del regimiento de Mallorca, residencia oficial del Juzgado especial instructor de la causa seguida por supuesto delito de rebelión, contra el señor Sánchez Guerra y varios oficiales de Artillería y paisanos, han comparecido, asistidos de sus defensores, el teniente coronel de Infantería señor Velasco, el del Cuerpo jurídico, señor Sastre, comandante Pérez Cutanda y Pallarés, capitán Sabater, abogados señores Ledesma y Pardo, los procesados que se encuentran en libertad provisional Valgañón, Plaza, Morello, Arriero, Miró, Corujedo, Obies, Puñat, Trenor, Del Valle, Ferrando, De Juan, Fontela, Miralles, Cárdenas y los paisanos Sánchez Guerra (don Rafael), Campos y Micó, a quienes se les han notificado los nombres de los señores generales que ha de juzgar el Consejo de guerra que se celebrará el día 25, a las diez de la mañana, en el cuartel del Almirante, que ocupa el quinto de Zapadores Minadores, por si alguno de los dichos encartados tenía que recusar en justicia a alguno de los señores que componen el referido tribunal de oficiales generales. Mañana llegará el señor Bergamín, defensor del señor Sánchez Guerra.

ULTIMA HORA

EL "ZEPPELIN" NO SALDRA HASTA EL JUEVES

BERLIN, 21.—A causa del mal tiempo en el Mediterráneo, el dirigible alemán "Conde de Zeppelin", que debía haber salido esta noche con dirección a Barcelona, ha aplazado su salida hasta el jueves.

El Barcelona y el Athletic bilbaíno, derrotados

Jornada de victorias en campos contrarios, y de empates. El Real Unión vence a la Real Sociedad y la Cultura Leonesa al Valladolid. El Madrid gana al Unión Sporting. Empieza el campeonato valenciano. Doble empate en Aragón. Otro entre el Sporting y el Oviedo y el Betis y el Sevilla.

PARTIDOS DE CAMPEONATO

REAL MADRID-Unión Sporting	4—0
Racing Club-C. D. Nacional	1—1
R. Betis Balompié-Sevilla F. C.	0—0
MALAGUEÑO F. C.-R. Balompédica Linense	5—1
Iberia S. C.-C. D. Juventud	2—2
C. D. Patria-R. Zaragoza	4—4
R. Oviedo-R. Sporting, de Gijón	1—1
CULTURAL LEONESA-R. Valladolid	2—1
R. C. D. ESPAÑOL-F. C. Barcelona	1—0
C. D. EUROPA-F. C. Badalona	3—1
U. S. DE SANS-C. D. Júpiter	3—2
R. C. D. de Coruña-Eiriña F. C.	2—0
UNION SPORTING-Eldem F. C.	5—2
Racing, de Ferrol-R. C. Celta	0—0
R. UNION DE IRUN-R. Sociedad	3—1
PASAYAKO L. E.-Osasuna	2—1
C. D. Logroño-Tolosa F. C.	2—2
CARTAGENA F. C.-C. D. Eldense	5—0
R. MURCIA F. C.-Elche F. C.	4—0
VALENCIA F. C.-Levante F. C.	3—2
C. D. Castellón-S. de Sagunto	2—2
ARENAS C.-Athletic Club	2—1
C. D. ALAVES-Baracaldo F. C.	3—1

OTROS PARTIDOS

PRIMITIVA AMISTAD-Arenas	4—1
OVIEDO-Explosivos	2—0
PARDIÑAS-Patria	1—0
C. D. LOS REYES-C. D. Leganés	4—0
ROCA-Esperanza	3—1
BEASAIN-Euskalduna	4—2
Amarkal Bat-Avión Club	4—4
Martinenc-Mataró	2—2
HERCULES, de Alicante-Alicante	1—0
Jalamanca, de Tenerife-Hespérides	2—2

CENTRO

El Madrid vence al Unión

R. MADRID F. C. ..... 4 tantos.
(Cominges, 2; Morera, Escobar, propia meta)
*Unión S. Club ..... 0 —

Un partido de escasa importancia, como se podrán figurar, pero que llevó público por si surgía la sorpresa. Pudo surgir hasta que el Madrid, es decir, el guardameta del Unión, se automarcó el primer tanto. Entonces los rojos, que tuvieron bastantes aciertos, aflojaron mucho, dando la sensación de algo raro, para terminar con dos tantos a las costillas en el primer tiempo. El segundo tiempo estuvo más animado y los unionistas dominaron en conjunto más, pero sin saber rematar, y lo poco que tiraron lo paró Nebot. El Madrid marcó dos tantos más por obra de Cominges, de bolea de espaldas y recogiendo un despeje a un centro de L. Peña. Aquél bastante vistoso. El primer tanto de la tarde, de una fantasía del portero, en colaboración con Cosme.

Los dueños del terreno jugaron con entusiasmo en el segundo tiempo. El Madrid, excepto algunos aciertos aislados de Rubio, Cominges, de interior, y el ex arenero, repitió su actuación, o la agudizó. Malos medios y peores delanteros. La superioridad de clase fué bastante para establecer la diferencia, aunque no es este tanteo el que le corresponde al Unión, que no jugó tan mal. Parte de los tantos se los puede atribuir su cancerbero.

Los unionistas o pensaron que en el último puesto poco pueden hacer o bajaron el "tren" en algunos momentos. Con el campo duro, que ya debía estar desterrado, pudieron hacer más.

El encuentro fué fácil hasta la saciedad para dar lugar a muchas equivocaciones arbitrales.

Arbitro: señor García Soleto.

Equipos:

U. S. C.—Escobar, Velasco—Arturo, Guerra—Rodríguez—Iturraspe, Simón—Mori—Amat—Alvaro—Alfredo.

R. M. F. C.—Nebot, *Quesada—Torregrosa, L. Peña—Esparza—*J. M. Peña, Cominges—Morera—*Rubio—Cosme—*Del Campo.

Puntuación

La puntuación en el campeonato de la región Centro, después de los últimos partidos, se establece así:

	J.	G.	E.	P.	F.	C.	Pu
Athletic Club	4	2	2	0	12	7	6
Racing Club	4	2	2	0	10	3	6
C. D. Nacional	4	2	1	1	8	6	5
R. Madrid F. C.	4	1	1	2	6	6	3
Unión S. Club	4	0	0	4	4	18	0

Los partidos de campeonato se juegan todos con balones de la Casa Melilla, Barquillo, 6, duplicado.

ANDALUCIA

El Sevilla y el Betis empatan

SEVILLA, 21.—Se jugó el partido entre el Sevilla F. C. y el Real Betis en el campo de este último, ante enorme concurrencia.

El encuentro ha sido una verdadera batalla entre los jugadores, alentados por sus respectivos partidarios, que no cesaron de gritar en todo el partido. No se vió fútbol por ninguna parte, excluyendo algunos avances de la delantera bética, que, a pesar de la incrusión de Suárez en el centro, sigue ineficaz a la hora de chutar. Benítez y Pérez fueron expulsados por agredirse.

En una arrancada sevillista, Carreño pasa largo a Campanal, fallando Benítez y recoge Campanal, dando un "chut" colosal, que tropieza en Jesús y va a "corner".

La puerta de Elzaguirre se vió amenazada por un gran "chut" de Suárez, y, con el empate a cero y los ánimos caldeadísimos, se llegó al descanso.

En la segunda parte hay un buen avanve del Betis y caen rodando Iglesias y Manolín, recibiendo éste una patada en la cabeza, siendo expulsado Iglesias ante una gran bronca del público. Manolín se retira y vuelve poco después con la cabeza vendada. Rey es amonestado por sus bruscas entradas, y, el medio ala sevillista, sigue sin enmendarse. El Betis domina ahora, aprovechándose de la falta de jugadores en el Sevilla, en cuyo equipo pasa Rey a la defensa, Roldán a los medios, quedando en la delantera solamente Brand, Campanal y Carreño. Pero, a pesar de ésto, los campeones inician arrancadas peligrosas, perdiendo una gran ocasión de marcar al intentar Jesús despejar un balón lejano, que Campanal le arrebató, mandándoselo a Carreño, y quien, sólo y con la puerta bética vacía, lo remató alto. Otras arrancadas peligrosas inicia Brand, que son interceptadas por Tenorio a fuerza de zancadillazos. En una de ellas Tenorio, barriendo los pies del ala sevillista, le hizo dar una vuelta de campana, y, con ligero dominio bético, terminó este accidentadísimo partido con empate a cero.

Debutaron en el Betis Regueiro y Suárez. El primero tuvo una actuación gris, pero Suárez triunfó por su codicia, esperándose que cuando se amolde al juego bético le dará gran efectividad a la delantera.

En el Sevilla fracasó la línea media y los demás cumplieron sin excederse.

Equipos:

Real Betis.—Jesús, Jesusín—Tenorio, Adolfo—Estévez, †Regueiro (Enrique) Manolín—Suárez—Aranda—Solé.

Sevilla F. C.—Elzaguirre, Sedeño—Iglesias, Rey—Abad—Caballero, Brand Carreño—Campanal—Benítez—Roldán.

El arbitraje de Comorera, tan aparatoso como deficiente.

El Malagueño vence a la B. Linense

MALAGA, 21.
*MALAGUEÑO F. C. ..... 5 tantos
R. Balompédica Linense ..... 1 —

En el segundo tiempo al caer el jugador malagueño Aniceto al rematar un tanto, el jugador linense Anés le dió una patada en la cabeza y le produjo conmoción cerebral de pronóstico reservado. Anés fué detenido.

ARAGON

El Patria empata con el Zaragoza

ZARAGOZA, 21.
*C. D. Patria ..... 4 tantos.
Real Zaragoza ..... 4 —

Y el Iberia con el Juventud

*Iberia S. C. ..... 2 tantos.
C. D. Juventud ..... 2 —

ASTURIAS

El Oviedo y el Sporting empatan

OVIEDO, 21.
*Real Oviedo ..... 1 tanto
(Caramelero)
Real Sporting ..... 1 —
(Pin)

En Teatinos jugaron encuentro de campeonato el Real Oviedo y el Sporting.

Arbitró Hernández Areces. Se registró una formidable entrada, no obstante hacer mal tiempo.

El partido fué bastante malo. Ninguno de los equipos rindieron el juego que de ellos cabe esperar, debido a la codicia y nerviosidad puestas en la lucha. El dominio, aunque pequeño, fué del Oviedo.

La primera parte terminó con uno a cero, a favor del Sporting. El tanto lo marcó Pin a los 31 minutos.

En la segunda parte el Oviedo presionó mucho la meta gijonesa; pero no pudo traspasarla más que una vez, a los diez minutos, por gran tiro de Caramelero.

Los equipos se alinearon así:

Real Oviedo.—Oscar, Calichi—Trucha, Avilesu—Abdon—Justo, Chuché—Caramelero—Urrutia—Polón—Borrel.

Real Sporting de Gijón.—Luis, Quirós—Pena, Noreña—Tronchu—Chus, Pochu—Arcadio—*Adolfo—Pin—Nomi.

CASTILLA-LEON

La Cultural vence al R. Valladolid

VALLADOLID, 21.
CULTURAL D. LEONESA .. 2 tantos.
(Chaco, Colinas)
*R. Valladolid ..... 1 —
(López)

Ambos equipos jugaron con gran codicia, distinguiéndose la defensa del Valladolid y la línea media leonesa. Arbitró bien Vallana.

CATALUÑA

El Español vence al Barcelona

*R. C. D. ESPAÑOL ..... 1 tanto.
(Solé, "penalty")
F. C. Barcelona ..... 0 —

BARCELONA, 21.—Llenazo. Partido de emoción. Arbitra Escartín.

Barcelona. — *Platko, Saura — Más, Martí—Guzmán—Castillo, *Piera—*Goiburu—*Samitier—Arocha—Parera.

Español.—*Zamora, Saprisa—De Mur, Trabal—*Solé—Tena II, Ventoldrá—Gallart—Zamora (F.)—*Padrón—Juvé.

Debuta el delantero centro del Español, el que lo fué del R. Murcia, Francisco Zamora (Zamoreta), por el que se han pagado 5.000 pesetas de traspaso.

Saca el Español. Dominio alterno. Todos con mucho entusiasmo, comienzan dando un excelente partido. Zamora y Platko tienen que emplearse en algunos momentos de peligro, siendo ovacionados. Platko para un balón en la misma línea de la portería. El árbitro no da "goal" y el público pita. El Barcelona hace juego más duro y Gallart es víctima de una patada a traición, teniendo que retirarse, y aunque vuelve a poco, queda fuertemente handicapado. Francisco Zamora se resiente también de algunas caricias. Se pitan algunos "fouls" contra el Barcelona. Tena cae al suelo víctima de la acometividad de Goiburu, que apenas había podido moverse hasta ahora por el buen juego de su contrario.

En el segundo tiempo el juego desmerece en calidad y gana en dureza. "Sami" recibe un fuerte golpe involuntario en un ojo y tiene que retirarse sangrando por una ceja. Saca un ojo aparatosamente vendado y ocupa el puesto de extremo izquierda.

Platko salva de un modo inverosímil dos avances peligrosísimos del Español, llevados por Juvé, que está llevando un buen partido.

Avances por ambas partes, siendo más peligrosas las de los delanteros españolistas. Juego duro. Padrón cae conmocionado por carga de Martí, que el árbitro castiga, amonestando al jugador barcelonista.

El árbitro amonesta nuevamente a Castillo por "fould" a Gallart. Avance formidable de Ventoldrá, que sufre un zancadillazo a dos metros de la puerta Ventoldrá se retira conmocionado. El árbitro concede "penalty", que convierte Solé en "goal".

La nerviosidad se apodera del público y jugadores. El árbitro pita continuas faltas. "Penalty" contra el Español. Lo tira Goiburu a las nubes. Algunos avances del Español, que termina el partido tirando el último "corner" sin consecuencias.

Termina con el triunfo del Español por 1 a 0. Resultado normal.

El Europa derrota al Badalona

BARCELONA, 21.
C. D. EUROPA ..... 3 tantos.
*F. C. Badalona ..... 1 —

En el campo del Badalona, totalmente lleno, se alinearon:

Europa.—Florenza, Soligó—Alcoriza, Obiols—Loyola—Gamiz, Ramonzuelo—Berit—Cros—Mauri—*Alcázar.

Badalona.—Ros, Sansó—Folch, Queralt—Font—Mota, Sanguesa—Castro—Forgas—Garriga—Tejedor.

Dominó el Europa, que hizo buenas combinaciones, luciéndose la defensa del Badalona. Se hizo un juego duro, que desmoralizó en algunas ocasiones a los delanteros contrarios.

Del Europa, bien la delantera, sobresaliendo Ramonzuelo; de los medios, Loyola. Florenza actuó poco.

Del Badalona, Ros, Sansó y Folch. Delanteros, poco compenetrados y sin tino en el "chut".

Victoria del Sans sobre el Júpiter

En el campo del Sans. Media entrada. El partido fué flojo y predominó la dureza. Venció el Sans por 3 a 2.

GALICIA

El Deportivo coruñés vence al Eiriña

CORUÑA, 21.
*DEPORTIVO CORUÑA ... 2 tantos.
(Fariña, Eguía.)
Eiriña F. C. ..... 0 —

Los tantos fueron marcados en la primera parte, en la cual el dominio fué alterno. En el segundo tiempo, el Deportivo embotelló a los contrarios, los que realizaron una defensa cerrada, logrando con ello evitar más tantos.

El Unión vence al Endem

VIGO, 21.
*UNION S. CLUB ..... 5 tantos.
(Carlitos, 2, un "penalty"; Comaselle, Docet, Gerardo)
Endem F. C. ..... 2 —
(Medin, Romero)

El Racing y el Celta empatan

FERROL, 21.—El Racing de Ferrol y el Real Club Celta de Vigo han empatado ayer a cero. El equipo local, a pesar de jugar con cinco reservas, dominó constantemente. El árbitro, señor Espinosa, del Centro, anuló un tanto que el portero del Celta paró dentro de la red. El gentío que abarrotaba el campo, protestó duramente, teniendo que salir el árbitro protegido por la Benemérita.

GUIPUZCOA

El R. Union vence a la R. Sociedad

SAN SEBASTIAN, 21.
R. UNION ..... 3 tantos.
(Urtizberea, Regueiro, Sagarzazu.)
*R. Sociedad ..... 1 —
(Mariscal.)

Con un tiempo malísimo, sin cesar de llover durante toda la tarde, se celebró en el campo de Atocha el partido de campeonato regional.

Los equipos se alinean a las órdenes de Cruella, en la forma siguiente:

Real Unión.—Emery, Alza—Berges, Maya—†Gamborena—Villaverde, †Sagarzazu—†Regueiro—Urtizberea—Errandonea—Garmendia.

Real Sociedad. — Izaguirre, Deva—Ilundain, *Amadeo—Murguía—Orcolaga, *Mariscal—Cholín—Ayestarán—Silvino—Kiriki.

El partido comienza en medio de natural nerviosismo, pero pronto los dos equipos reaccionan y juegan a gran tren. Los equipos juegan bien y no hay dominio por parte de ninguno de ellos.

La línea delantera irunesa se muestra peligrosa y ataca bien y con rapidez. También la línea delantera donostiarra ataca bien.

Los iruneses atacan y obligan a Jesús a intervenir. Nuevo avance donostiarra y "goal" realista, que el árbitro anula por haber pitado "offside".

La línea media donostiarra flojea y juega con lentitud, debido a que los contrarios se aprovechan y se hacen con la pelota casi siempre.

Gran peligro para el Irún y buena actuación de Emery y arrancada unionista que milagrosamente termina en "goal".

Hay un momento de gran peligro para los donostiarras y los delanteros iruneses Regueiro y Urtizberea lanzan dos formidables "chuts" que rechaza Jesús colosalmente.

Rápidamente los delanteros donostiarras atacan y llegan hasta la puerta irunesa sin resultado para los realistas, perdonando el árbitro una mano de los fronterizos. Los iruneses atacan rápidos y Urtizberea sólo avanza y llega sólo ante la puerta donostiarra. Le sale al encuentro Deva, que falla, y el delantero centro irunés chuta a un ángulo, metiendo la pelota en la red y marcando el primer "goal" para los iruneses a los treinta y cinco minutos de juego.

Los realistas se animan y atacan lanzando un gran "chut" Cholín, que manda fuera.

A los cuarenta minutos, cuando arrecia la lluvia, avanzan los donostiarras y Mariscal lanza un "chut" sesgado, metiendo la pelota en los dominios de Emery y sobreviniendo el empate.

El partido se anima y hay varios avaices por los dos lados. Cuando faltan tres minutos para terminar la primera mitad Regueiro avanza y, aprovechando otro fallo de Deva, chuta marcando el segundo "goal" para los iruneses.

Cambiados los terrenos, da comienzo la segunda mitad con ataques por ambos bandos. De salida los iruneses se ven amenazados, pero no llega el empate.

Más avances por ambos bandos y un castigo contra la Real. Avance realista con "chut" desde lejos, saliendo la pelota sobre el marco. Se vó que los donostiarras buscan a toda costa el empate

Gamborena se resiente por un mal paso, y se retira, saliendo minutos después.

Jesús se luce haciendo magníficos rechaces, pero al fin Sagarzazu envía la pelota a la red, entrando por un ángulo y marcando los iruneses el tercer tanto.

Hay un saque de medio de los realistas, que termina con un balonazo por alto, estando a punto de sobrevenir el "goal".

Después, ya se asegura el triunfo de los iruneses.

El Pasayako vence al Osasuna

SAN SEBASTIAN, 21.
PASAYAKO E. D. ..... 2 tantos.
(Barbeito)
Osasuna ..... 1 —
(Bienzobas)

Se jugó en el campo de Molinao el partido de campeonato entre el Pasayako y Osasuna pamplonés.

En el primer tiempo, Barbeito hizo dos "goals" para el Pasayako y Bienzobas (C.) uno para el Osasuna.

Venció el Pasayako por dos "goals" a uno.

Arbitró, imparcialmente, Insausti.

El D. Logroño y el Tolosa empatan

LOGROÑO, 21.—En partido de campeonato regional, el Deportivo local y el Tolosa han empatado a dos tantos. brado ayer tarde el partido de campeo-

MURCIA

El Murcia triunfa fácilmente del Elche

MURCIA, 21.
R. MURCIA F. C. ..... 4 tantos.
*Elche F. C. ..... 0 —

El Cartagena gana al Eldense

ELDA, 21.—El Cartagena F. C. ha vencido fácilmente en el partido de campeonato de ayer por cinco tantos a cero al C. Deportivo Local.

VALENCIA

El Castellón empata con el S. Sagunto

CASTELLON, 21.
*C. D. CASTELLON ..... 2 tantos.
(Bertrán, Pascual)
Sporting de Sagunto ..... 2 —
(Vicente, Unguruza)

Arbitró pésimamente Sánchez Orduña, del colegio valenciano, y los equipos estuvieron formados así:

Castellón.—Alanga, Alba-Vidal, Sama—Guillén—Archiles, Arroniz—Montáñez—Capilla—Bertrán—Pascual.

S. de Sagunto. — Llago, Valentín—García, Tapia—Bonet—Ferrer, Gil—Vicente—Unguruza—Conde II—Prieto.

Difícil victoria del Valencia

VALENCIA, 21.
VALENCIA F. C. ..... 3 tantos.
(Costa, 2; Villanova)
Levante F. C. ..... 2 —
(Aratells, Puig II)

A las órdenes del colegiado valenciano, señor Vidal Royo, se han alineado:

Los levantinos se han aprovechado de esta circunstancia, y sin llegar a dar ningún curso de "football", han puesto más alma en el juego, consiguiendo imponerse constantemente. Aratélls ha marcado el primer "goal", aprovechando un rechace. Poco después, en un descenso rápido del Valencia, Costa aprovecha para marcar el empate. Una indecisión de Pasarín, acosado por Puig II, ha motivado un segundo "goal" para los levantinos de lo más soso.

En la segunda parte, el Valencia ha mejorado notablemente su juego, pero los levantinos han sabido imponer una defensa cerrada y ordenada, que ha impedido perforarse su meta tal como, parecía en un principio. No obstante, Vilanova ha cruzado un balón magníficamente y consigue de nuevo el empate a dos "goals". Faltando un minuto para finalizar. Picolín cede a Costa, que está "offside", y marca el tercer "goal", que Vidal da válido, y es el de la victoria para el Valencia.

VIZCAYA

El Arenas vence al Athletic

BILBAO, 21.
*ARENAS CLUB ..... 2 tantos
(Blasco, propia meta; Gurruchaga)
Athletic ..... 1 —
(Unamuno)

Los equipos se alinearon así:

Athletic.—Blasco, *Urquizu—*Juanin Garizinieta—Ruiz—*Roberto, *Lafuente—Bata—Unamuno—Alberdi—Gorostiza.

Arenas.—Zarraonaindia, Llantada—Arrieta, Barrenechea—Urresti—Emery, Saro—Rivero—Gurruchaga—Menchaca—Juanito.

Arbitró el señor Quintana, del Colegio de Santander, y estuvo regular.

A poco de empezar la lucha, centró admirablemente Juanito, recogió la pelota Rivero, y la puso en manos de Blasco, que falló apuntándose los areneros el primer tanto.

Poco después recogió Unamuno un buen pase de Ruiz, que se convirtió en el "goal" del empate, terminando así el primer tiempo.

El segundo tiempo fué soso, sin que el dominio fuese absoluto por ningún bando. Gurruchaga deshizo el empate y marcó muy bien el tanto de la victoria.

El Deportivo Alavés vence al Baracaldo

BILBAO, 21.—A pesar de las gestiones realizadas por la Federación y por el Ayuntamiento de Baracaldo para que se suspendiese el partido en señal de duelo por la catástrofe de Altos Hornos, se ha celebrado el encuentro en el campo de Lasesadre.

Antes de comenzar el partido los jugadores, el árbitro y los liniers, en el centro del campo, guardóse un minuto de silencio por la catástrofe.

El público secundó el piadoso recuerdo.

En los primeros momentos dominó el Baracaldo, pero aguantó bien el bando vitoriano. Luego se repuso el Alavés y atacó firme, aunque el campo estaba encharcado, se jugó bien, aprovechando mejor los alaveses, que marcaron dos tantos, por obra de Olivares, en un remate de cabeza, y de Crespo de un tiro cruzado. En la segunda parte, Olivares marcó el tercer tanto de cabeza. Eguía marcó de un buen tiro cruzado al ángulo el "goal" de honor para el Baracaldo.

Con este resultado—tres a uno—terminó el partido, en el que se hizo juego duro, sobre todo en el segundo tiempo.

El árbitro, señor Barrena, estuvo muy mal y fué abucheado varias veces.

El Deportivo Alavés hizo mejor juego que los baracaldeses.

"RECORD" MUNDIAL CICLISTA DE LOS 500 METROS

UN HOMENAJE A SARDUY

FLORENCIA, 21.—En el velódromo de esta ciudad, el corredor ciclista Linart ha establecido una nueva marca mundial de los 500 metros, lanzado, con 30 s. 3/5. El anterior "record" pertenecía a Moeskop, con 31 segundos.

Homenaje a Sarduy

BILBAO, 21.—En el casino de Archanda, se ha verificado a mediodía el reparto de premios a los corredores que tomaron parte brillantemente en el IV Gran Premio Vizcaya, Dedmit, Cepeda, Barruetabeña, equipo que venció en dicha carrera ciclista.

Al propio tiempo tuvo lugar el homenaje al campeón Sarduy, consistente en un banquete popular. Asistieron muchísimo aficionados a este deporte, amigos y admiradores del campeón y de los demás corredores triunfantes en el Gran Premio Vizcaya. El acto resultó muy lucido.

Francia-España en "rugby"

Se celebrará en Barcelona el 17 de noviembre

BARCELONA, 21.—Se ha fijado definitivamente la fecha del 17 de noviembre para la celebración del "match" internacional de "rugby" entre Francia y España, que tendrá lugar en Montjuich.

Arbitrará este encuentro M. Rosas.

EL GRAN PREMIO MOTOCICLISTA DE EUROPA

En la segunda jornada vencieron también los ingleses. Buena exhibición de Aranda y B. Santos. En el "dirt track" de Madrid.

La jornada de ayer

BARCELONA, 21.—Ayer se celebró en el circuito de la Ametlla la última jornada del campeonato motociclista de Europa. Se disputaron las pruebas de "motos" de 350 c. c. y 500 c. c. En la primera no participaron los corredores españoles Alafont y Faura, y durante ella se retiraron algunos corredores. El corredor inglés Hick batió el "record" de velocidad en la segunda vuelta, con 103.354 kilómetros por hora de media.

Tomaron la salida 12 corredores y se retiraron Klein, Sas y Broggi, Kiemel en la undécima vuelta y Naure, que llevaba una magnífica prueba en la catorce. Hick el "recordman" abandona cuando Kiemel, Santos y Aranda se han batido mutuamente en toda la carrera, consiguiendo adelantar a casi todos. Al final, Rowley y Dawenport luchan, venciendo éste.

Clasificación:

Motos 350 c. c. (20 vueltas o sea 330,160 kilómetros en total)

Los resultados de "motos" de 350 c. c. fueron los siguientes:

1, L. H. DAVENPORT (inglés). Tiempo: 3 h. 22 m. 33 s. 8/10; 97,700 kilómetros. V. media.

2, G. E. Rowley, en 3 h. 28 m. 25 segundos 8/10.

3, Aranda en 3 h. 40 m. 12 s.

4, Baltasar Santos en 3 h. 43 m. 270 segundos.

En la de 500 c. c. se retiraron sucesivamente todos los españoles participantes y quedaron sólo cuatro corredores. Hanley batió el "record" de velocidad de la prueba con 110.503 kilómetros a la hora de media.

Percy Hunt, el ganador, hizo una gran prueba, aunque al final, desaparecido Hanley por avería, no tuvo competidor.

Clasificación:

Motos 500 c. c. (20 vueltas, o sea 330,160 kilómetros)

1, PERCY HUNT (inglés). Tiempo: 3 h. 5 m. 14 s.; 106,240 kilómetros V. media.

2, Graham W. Walker, en 3 h. 9 m. 14 s. 2/10.

3, Charles J. P. Dodson.

4, Conde Albrect Alvonsteben.

El triunfo de los corredores ingleses ha sido asoluto. Se encomia la organización de las pruebas de ayer.

En el Dir-Track de Madrid

El domingo se celebró, en el Stádium Metropolitano, la tercera reunión de las pruebas Dir Track. La noticia de que en estas carreras tomarían parte los "ases" nacionales hizo que acudiera un público numerosísimo, ávido de presenciar la competencia entre nuestros corredores y los extranjeros. El tendido de populares se hallaba abarrotado de público, lo que demuestra el interés que había despertado esta prueba.

Se nos comunicó que Viñáis y Ballet-bó no podían tomar parte en la carrera por enfermedad ambos, lo que hizo perder algo de interés a la prueba.

A continuación del desfile de los corredores, Phil Blake intentó batir el "record" de la pista, establecido en 1,37 4/5 por Bill Clibbet, intento que lo logró en 1,32 1/5.

Después se corre la primera eliminatoria de la carrera handicap, salida parada, clasificándose en primer lugar Don Taylor, en 1 m. 41 s. 4/5, y, en segundo lugar, Jim Douglas. En la segunda eliminatoria se clasificó primero Harrison, en 1 m. 48 s. 4/5, y, el segundo, Blake. En la tercera eliminatoria resulta vencedor Preston, en 1 m. 40 s. Crooke, que llevaba una buena carrera, no se clasificó, por rotura de la cadena. La cuarta eliminatoria es la más interesante de todas, por tomar parte en ella Clibbett. Al darse la salida, éste se queda rezagado en último lugar, pero, tras un esfuerzo grande, consigue ganar puestos, hasta lograr la clasificación del primero en 1 m. 40 s. 4/5. En segundo lugar llega Wilson, no clasificándose Stipewich por caída.

La primera semifinal de la carrera handicap la gana Don Taylor, en 1 m. 45 s., clasificándose en segundo lugar Blake, los cuales corren la final. En la segunda semifinal resulta vencedor Crooke, en 1 m. 47 s., ocupando el segundo lugar Clibbett. Preston, que iba colocado en primer lugar, sufre una caída, por lo que tiene que retirarse. La final es ganada por Don Taylor, en 1 m. 38 s. 3/5 y se clasifica el segundo Blake. El señor Losada, director del Stádium, entrega al vencedor el correspondiente trofeo.

La primera carrera de "ases" fué ganada por Clibbett, en 1 m. 34 s. 2/5, quien mejora en tres segundos su "record" anterior, y la segunda carrera, cuya salida se da por segunda vez por caída de Hore en la primera vuelta, es ganada por éste, en 1 m. 37 s. La final la corren Clibbett y Hore, resultando vencedor Clibbett, en 1 m. 37 s. 4/5.

A continuación, se procede a correr la carrera "scratch", sin ventaja, resultando vencedor de la primera eliminatoria Crooke, en 1 m. 40 s., clasificándose en segundo lugar Stipewich. Hore, que iba bien clasificado, tuvo que retirarse por avería en la máquina. De la segunda y tercera eliminatoria resultan vencedores Preston y Blake, en 1 m. 42 s. 4/5 y 1 m. 42 s. 1/5, respectivamente. Por la premura de tiempo se suspenden las semifinales de la carrera Scratch, por lo cual se corre la final de ésta tomando parte Blake, Crooke, Don Taylor y Preston. Estos cuatro corredores ponen gran empeño por clasificarse en primer lugar, lo que hace que la carrera resulte interesante, resultando vencedor Blake, en 1 m. 37 s. 2/5, ocupando el segundo puesto Don Taylor. Preston, que llevaba una buena carrera, sufre una caída sin consecuencias, que le impide continuar.

Es probable que en la próxima reunión tomen parte los "ases" nacionales, circunstancia ésta que hará sea mayor la competencia, y, por tanto, que el público siga con más interés el desarrollo de las carreras.

Hubo accidentes, como en los anteriores Dir-Track, algunos sin importancia.

Checoeslovaquia vence a España en "tennis"

Por seis victorias contra cuatro

BARCELONA, 21.—La tercera jornada del "match" de tennis entre Checoeslovaquia y España ha ofrecido los siguientes resultados:

MALACEK venció a Suque por 6-2, 1-6 y 6-3.

KOZELUH venció a Sindreu por 6-1, 7-9 y 8-6.

TEJADA y SUQUE a Malacek y Stejskal por 7-5, 6-4 y 7-5.

JUANICO a Macenauer por 6-2 y 6-4.

QUINTA REUNION HIPICA EN SEVILLA

Duende gana el Premio Príncipe de Asturias

SEVILLA, 21.—En el hipódromo de Tablada se celebró el quinto día de carreras de caballos.

Premio Héctor y Abreu (venta, "handicap"), 3.000 pesetas; 2.000 metros.—1, DON BRUNO, del barón de Güell.

Premio Jerez, 6.000 pesetas; 2.200 metros.—1, VOLGA, del duque de Toledo.

Premio Corta, 6.000 pesetas; 2.000 metros.—1, FLORIDOR, del duque de Toledo.

Premio Príncipe de Asturias, 30.000 pesetas; 1.600 metros.—1, DUENDE, del conde de Montelirio; 2, "Frascati", del conde de la Cimera.

Premio Tablada ("handicap"), 6.000 pesetas; 3.000 metros.—1, MANCHETTE, del marqués de Amboage.

Usted verá...!
Usted oirá...!
Usted aplaudirá...!
El Arca de Noé
por Dolores Costello y George O'Brien
El mayor espectáculo sonoro de todas las edades, que se proyecta tarde y noche con éxito asombroso en el aristocrático
CALLAO
SISTEMA VITAPHONE DE WERNER BROSS. EXCLUSIVAS DIANA.

Oposiciones a secretarios de Ayuntamiento
Convocadas más de 100 plazas de 1.ª categoría. Se exige ser abogado. Exámenes en marzo. En el próximo año habrá convocatoria para 2.ª y 3.ª categoría. No se exigirá título. Edad, desde los 23 años. Para el Programa oficial, prospecto gratuito, "nuevas contestaciones" y preparación en las clases o por correo para 1.ª, 2.ª y 3.ª categoría, diríjanse al antiguo y acreditado
"INSTITUTO REUS"
Preciados, 23; Puerta del Sol, 13, y Mayor, 1.—Madrid.
En las tres oposiciones celebradas de 1.ª y 2.ª categoría, obtuvimos en las tres el número 1 y 479 plazas, cuyos retratos, números y nombres se publican en la circular que regalamos.

BOLSOS PARA SEÑORAS
AL ESPRIT.--Carmen, 3

"FORLAIF" hace crecer y conserva las pestañas. Venta principales Perfumerías.

SOMBREROS MONTERA, 6 BRAVE

RADIO PROPAGANDA
APARATO 2 LAMPARAS COMPLETO
Con altavoz Membra, 125 ptas. Garantía un año. Funciona sin pila ni antena
GORINES Espíritu Santo, 32 Teléfono 19723

PALACIO DE LA MUSICA
Empresa S. A. G. E.
TODOS LOS DIAS GRANDIOSO EXITO DEL
Film sonoro METRO-GOLDWYN-MAYER
"ORQUIDEAS SALVAJES"
La mejor creación de GRETA GARBO, secundada por LEWIS STONE y NILS ASTHER

CINES AVENIDA Y GOYA
Empresa S. A. G. E.
Hoy estreno de la magnífica producción
"LA DAMA DE PIQUE"
por JENNY JUGO

Al efectuar sus compras, haga referencia a los anuncios leídos en EL DEBATE

LA VIDA EN MADRID

Casa Real

Con su majestad despachó ayer el presidente del Consejo.

—Después marchó el Monarca a inaugurar las casas militares, acto del cual damos en otro lugar información.

Los Reyes a Sevilla

Ayer, a las nueve de la noche, en tren especial, marcharon a Sevilla los Soberanos con sus augustos hijos los infantes doña Beatriz, doña Cristina y don Jaime. Con ellos va el presidente del Consejo. El alto séquito le componen la duquesa de San Carlos, marquesa de Campoalegre, condes de Maceda y Xauen, marqués de Torres de Mendoza, inspector de Palacios Reales, señor Asúa; ayudante señor Eurile, coronel de la Escolta Real y profesor de don Jaime, señor Antelo.

Despidieron en la estación a los augustos viajeros los infantes doña Isabel, doña Beatriz, don Alfonso de Orleáns, don José Eugenio y don Luis Alfonso. El Gobierno en pleno, Obispo de Sión, todos los directores generales de los distintos departamentos ministeriales, capitán general, alcalde, presidente de la Diputación, gobernadores civil y militar, jefe superior de Policía y demás autoridades locales.

Duquesas de Parcent y de la Victoria, marquesas de Miralles y Bondad Real, vizcondesa de Feñanes, señoritas de Casa Real, Carvajal, Heredia, Loygorri y Bertrán de Lis. Duques de Vistahermosa y Vista Alegre, marqueses de Cabriñana, Arenas, Hoyos y Casa Real, y conde de las Bárcenas; señores de Primo de Rivera (don Antonio), Benlliure, Coello de Portugal, Palacios, Almeida, Muñoz Lorente, Sangróniz, Oppell y otros. Comisiones de Somatenes, U. P. y Cuerpos y unidades de la guarnición; generales Borbón y Castelví, Navarro y Alonso de Celada, Sanjurjo, Orgaz, Chaume, Molins, Ibáñez, Sánchez y Sánchez, Flórez, Vallejo, Juliá, Manferré, Serna, Sampelayo, Sojo, Balmes, Elola, Burguete (D. M.), Cabanillas y todos los generales jefes de sección de los ministerios del Ejército y Marina.

Fuerzas del regimiento de León rindieron los honores correspondientes.

Al arrancar el tren real se dieron entusiastas vivas.

El Monarca vestía uniforme caqui; don Jaime, de negro, y de igual color la Soberana; las Infantas, abrigos grises con pieles negras y sombrero gris.

El Maharajah de Baroda

Ayer llegó a Madrid, y permaneció unas horas en la Corte, el Maharajah de Burdwin de Baroda, acompañado de su médico y de su secretario particular.

Dada la brevedad de su estancia, ya que por la tarde había de marchar en dirección a París, el Maharajah se excusó de recibirnos y, en su lugar, hubimos de charlar brevemente con su secretario.

El Príncipe indio realiza una excursión por Europa, excursión que ha comenzado en Portugal y España. No es precisamente el Soberano del Estado de Baroda (India inglesa), sino de un Subestado, que se denomina Burdwin. El Príncipe de Baroda se titula Gaekwar, y de él dependen los Príncipes tributarios que ostentan el Poder en distintos territorios de aquella región.

El Maharajah tiene cincuenta años; viste correctamente a la europea y disfruta de una renta anual de medio millón de libras esterlinas (17 millones de pesetas). Lo que más extraña en los principios de su excursión es la temperatura, que califica de crudo invierno. En su país hace frío relativamente para ellos, cuando el termómetro marca 15 grados, que es la temperatura mínima de aquel clima.

La construcción de casas ultrabaratas

El alcalde recibió ayer a los periodistas a su regreso de la inauguración de las casas baratas para militares.

Es una obra admirable—dijo—, a cuya realización contribuyó el Ayuntamiento con la rápida apertura de la calle inmediata al paseo de Santa Engracia.

Añadió el señor Aristizábal que las casas ultrabaratas proyectadas por el Ayuntamiento comenzarán a construirse en cuanto la superioridad apruebe el expediente.

Manifestó también que había recibido una comunicación de gracias de la Sociedad Altos Hornos por el pésame que envió por la catástrofe de Baracaldo.

—Ha comenzado a instruirse el expediente para que se instale cerca del monumento de la Plaza de España una biblioteca popular cervantina.

Condecoración portuguesa al alcalde

El presidente de la República de Portugal ha concedido al alcalde de Madrid, señor Aristizábal, la gran cruz del Cristo de Portugal.

El alcalde manifestó ayer que el general Carmona se había marchado muy satisfecho de la acogida que le dispensó el pueblo de Madrid.

Inauguración de una escuela en La Serna

El domingo se trasladó el gobernador civil al pueblecillo de La Serna, situado en plena Sierra a unos 80 kilómetros de Madrid y que consta de 34 vecinos.

El objeto de la visita era inaugurar una escuela de nueva planta, limpia, clara y bien ventilada, que sustituirá a un local sin apenas luz ni ventilación, donde recibían hasta ahora enseñanza los niños.

Con el gobernador iban el doctor Palanca, el delegado gubernativo del distrito, el inspector jefe de Primera enseñanza, señor Carrillo; el secretario del gobernador, señor Espinos; el teniente coronel jefe de la Comandancia de la Guardia civil y algunas otras personas.

En el acto de la inauguración pronunciaron discursos el alcalde de La Serna, el arcipreste de Buitrago, el señor Carrillo y el gobernador civil. Estos dos especialmente dedicaron una parte de sus elocuentes discursos a indicar a los padres las obligaciones que tienen con relación a la educación de sus hijos.

El alcalde obsequió después en su casa a los invitados.

Al marchar de La Serna, el gobernador civil, señor Martín Alvarez, fué objeto de una cariñosa despedida.

Ultima lección del Dr. Maestre

El día 27 del actual, a las once de la mañana, en la Facultad de Medicina, explicará su última lección de catedrático de Medicina Legal, el doctor Maestre, acto que, a causa de la enfermedad que le aquejó no pudo celebrar cuando fué jubilado el pasado año.

El señor Maestre ha sido invitado por los alumnos que terminaron la carrera en 1904 para dar esta última clase. El doctor se la dedica a aquellos alumnos en atención a que fueron sus primeros discípulos.

Después de la lección, a la una y media, se celebrará un banquete en el Casino de Madrid, en honor del ilustre catedrático. Las tarjetas pueden recogerse en el Colegio de Médicos.

Conferencia de un notario de Berlín

En la Casa del Colegio Notarial dió ayer una conferencia, organizada por la Academia Matritense del Notariado, el notario alemán doctor Erich Simón.

Durante cinco años el doctor Simón vivió en Barcelona como agregado jurídico del Consulado de su país. De ahí que hable bastante bien el castellano; ayer dió la conferencia en este idioma.

El acto fué presidido por don Pío Ballesteros, director general de Registros y del Notariado.

Don Camilo Avila, presidente de la Academia organizadora, hizo la presentación del conferenciante, al que consideró como un prestigio del notariado alemán.

La conferencia del doctor Erich Simón consistió en una exposición comparativa entre el Derecho vigente en Prusia y la legislación notarial española. Pero antes de entrar en el tema tuvo varios párrafos de cariño para España y recordó la obra humanitaria y caritativa de este país durante los años de la guerra.

La legislación alemana y la española, en materia notarial, son bastante distintas. Allí el notario no es una autoridad, ni la Notaría una oficina oficial. El notariado es una autorización dada a una persona para ejercer una profesión particular respecto a la fe pública. Otra de las diferencias: que no hace falta someterse a una oposición, como en España.

El conferenciante, que fué muy aplaudido y felicitado, terminó expresando su deseo de que un notario español vaya a Berlín para dar allí alguna conferencia sobre la organización del notariado español.

Don Pío Ballesteros habló finalmente para elogiar la conferencia y al conferenciante, y añadió que tomaban buena nota de la invitación hecha al notariado español para que vaya a dar conferencias a Berlín.

Anoche la directiva de la Academia obsequió con una comida al notario alemán, el cual saldrá esta noche para Barcelona donde probablemente dará hoy otra conferencia.

Conferencias en el Museo del Prado

El Patronato del Museo del Prado ha organizado, de acuerdo con el Ayuntamiento, unas conferencias en diversos idiomas, tituladas "Una visita ordenada al Museo". Se desarrollarán a las once de la mañana en las fechas siguientes: hoy martes, en alemán; miércoles, en español; viernes, en francés; sábado, en inglés.

La ampliación del Museo de Ciencias

Van a comenzar en breve las obras de ampliación del Museo de Ciencias. Se trata de anexionar a los locales actuales dos salas que ocupaban el Museo del Traje y que quedaron desalojadas cuando dicho Museo fué trasladado al Hospicio.

Las nuevas serán adaptadas para llevar a ellas las secciones de Mineralogía y Paleontología, las cuales, al dejar libre el espacio que ahora ocupan, permitirán que sean expuestas con mayor amplitud las de vertebrados. Se levantará en ellas un piso de galería. Esta primera ampliación es principio de la que está prevista cuando se desalojen los locales de la Escuela de Ingenieros Industriales y el cuartel de la Guardia civil. Existe el propósito de dedicar todo el Palacio del Hipódromo a Museo de Ciencias.

La nueva colonia "Martínez Baldrich"

El domingo fué inaugurada la nueva colonia titulada "Martínez Baldrich", sita en la antigua dehesa de la Arganzuela, entre el Puente de la Princesa, el ferrocarril del Oeste y las plazas de Legazpi e Italia.

Consta de cien viviendas de una y dos plantas. El acto de la inauguración consistió en descubrir una lápida que da el nombre a la nueva colonia. Al propio tiempo le fué entregado a don Roberto Martínez Baldrich el nombramiento de presidente honorario de la misma.

Los colonos son en su mayoría obreros, que sólo cuentan con un jornal de siete u ocho pesetas. Cada uno se ha construído su vivienda en las horas libres de trabajo y sin recurrir a la adquisición de más elementos que los indispensables útiles de albañilería. Han prescindido incluso de ladrillos, material que sustituyeron por arena. El inconveniente que la nueve colonia tiene de momento es la carencia de agua y luz eléctrica. Por otra parte, los 200 niños que en aquélla viven se ven privados de asistir al colegio por no haber ningún centro de enseñanza primaria en los contornos.

Estudiantes Católicos de Bachillerato

Hoy, a las siete y media de la tarde, celebrará Junta general, en la Casa del Estudiante, la Asociación de Estudiantes Católicos de Bachillerato.

Se procederá a la elección de la Junta y pronunciará un discurso el presidente de la Asociación, señor Espuñes.

Boletín meteorológico

Estado general.—En el Sudeste de España se halla el centro de la zona de mal tiempo, que ha producido lluvias en la Península, muy abundantes en Andalucía y Levante.

Lluvias recogidas en España el domingo.—En Bilbao, 34 mm.; San Sebastián, 33; Santander, 26; Tarifa, 23; Vitoria y Logroño, 22; Oviedo, 21; Pamplona, 20; Gijón, 17; Pontevedra, 12; La Coruña, Santiago, Soria, 6; Burgos, 5; Cuenca, 4; Orense, 3; Toledo, Cáceres, Zaragoza, Córdoba, 2; Badajoz, Tortosa y Baeza, 1; Salamanca, 0,4; Guadalajara, 0,3; Madrid y San Fernando, 0,2; Santa Cruz de Tenerife, 0,1; Valladolid, Tarragona y Jaén, inapreciable.

Otras notas

Banquete.—Los médicos que terminaron sus estudios en Madrid el año 1913 se reunirán en un banquete el próximo sábado, a las nueve y media de la noche.

Las adhesiones de los compañeros de provincias deberán dirigirse al doctor Fernán Pérez, Apartado 290.

Círculo de la Unión Mercantil.—Se ha prorrogado hasta fin de mes, la exposición de los presupuestos del Ayuntamiento para 1930. Los comerciantes e industriales pueden examinar las Ordenanzas municipales y hacer las observaciones oportunas.

CAPITALISTAS

Para explotar producto nuevo de mucho rendimiento y de éxito comprobado, preciso socio con 65.000 pesetas, administradas por él mismo, garantizándole 15 por 100 mínimo utilidades anuales. Dirigirse: Progreso, 9. Anuncios.

El Dr. Navarro Fernández reanuda su consulta casa teatro Apolo. Alcalá, 49.

ARENAL, 4, POMPAS FUNEBRES

CAFE VIENA
Restaurant. El mejor de Madrid. El más confortable e higiénico. Visítelo, se convencerá. Especialidad comidas a la carta. LUISA FERNANDA, 21. Cubiertos a 3,50. Teléfono 36298. — MADRID

Para la adquisición de Alhajas, Medallas, Escapularios y Relojes, tengan presente los señores compradores la Joyería de
PEREZ MOLINA
C. de San Jerónimo, 29. T.° 12646. Madrid.
CASA DE GRAN CONFIANZA

AGUA de SOBRON
LA MAS DIGESTIVA
DEPOSITO: SAN MATEO, 18. T.° 31590

IÑIGO Muebles. Todas clases, baratísimos. Costanilla Angeles, 15

EL DEBATE, Colegiata, 7

EL GAITERO SIDRA CHAMPAGNE de Villaviciosa (Asturias) ¡OJO CON LAS IMITACIONES!

ALMORRANAS - VARICES - ULCERAS
Curación radical garantizada, sin operación ni pomadas. No se cobra hasta estar curado. Dr. Ilar[illegible], 17. 11 a 1 y 4 a 7.

AGUAS DE
MONDARIZ
FUENTES DE GÁNDARA Y TRONCOSO
Propiedad de los Sres. Hijos de Peinador
Riquísima agua de mesa gaseada naturalmente. Contra el artritismo, la diabetes, desnutrición, obesidades diversas, enfermedades del aparato digestivo, anemia y neurastenia.

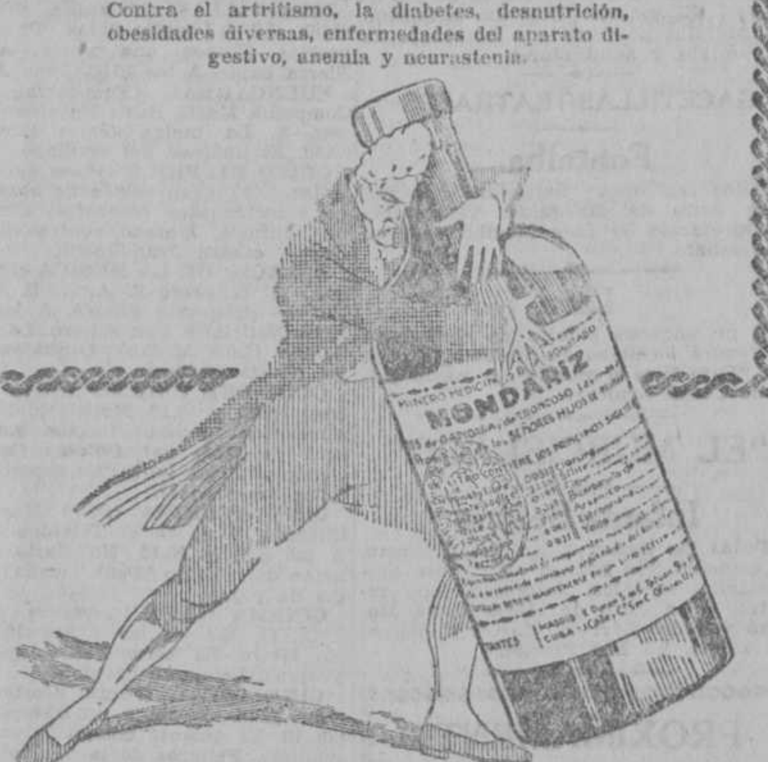

De venta en todas las farmacias, droguerías, hoteles, depósitos de aguas minerales, restaurantes y coches-camas de todos los trenes.

DE SOCIEDAD

El conde de Villaflor

El nuevo poseedor de este título es don Guillermo Finat y Escrivá de Romaní, hijo de don José y de doña Blanca condes de Finat y hermano de doña Blanca, esposa del conde de Villaverde y del conde de Mayalde, consorte de la marquesa de las Almenas.

Bodas

El lunes 28, a las cinco de la tarde, se celebrará en la parroquia de San Sebastián el enlace de la bella señorita Margarita López-Pelegrín y Sáinz-Ezquerra, con el distinguido joven don José de Zuloaga y Rodríguez-Avial; y el jueves 31, a las cuatro y media de la tarde, se verificará en la parroquia de Santa Bárbara el matrimonio de la encantadora señorita Victoria Navarro-Reverter y Ortoll con el joven arquitecto don Luis de Sala y María-Tomé.

Bautizo

Se ha celebrado el de la hija de los condes de La Granja.

La neófita recibió el nombre de María del Rosario, y fueron padrinos su abuela materna la consorte de don José de la Lastra y el hijo de ésta, don Carlos.

Fallecimientos

Ha fallecido en el Manzano (Salamanca), doña Bernarda Ramos (q. s. g. h.), virtuosa y caritativa madre de nuestro ilustre amigo el Vicario general de Madrid, don Francisco Morán, a quien damos nuestro más sentido pésame, pidiendo a nuestros lectores una oración en sufragio de la finada.

—El señor don Pedro Cangas Valdés falleció ayer en su casa de la calle de Villanueva, 12.

El difunto fué muy apreciado por sus dotes personales.

El entierro se verificará esta tarde, a las cuatro, al cementerio de la Almudena.

Enviamos sentido pésame a la viuda, doña Ana María Letamendi y Carvajal; hijos, don Pedro, doña Ana María, don César y don Luis; hijos políticos, doña María Teresa Herrero de Collantes, doña María Colma y Zarandona y don Juan Donate Franco; nietos, hermanos, don Ricardo (S. J.) y don Rafael y demás deudos.

Funeral

El jueves, a las once y media, se celebrarán en la parroquia de Santiago solemnes exequias por el alma de la señora doña Adela de Coya y Mohino, de grata memoria.

Las misas gregorianas empezarán en la expresada parroquia el 1 de noviembre, a las nueve y media.

Aniversario

Mañana se cumplirá el décimo del fallecimiento del señor don Donato Manterola y Romillo, de grata memoria.

Todas las misas que en ese día y en el 24 se celebren en la parroquia de Santiago serán aplicadas por el alma del difunto, a cuyos deudos y a la razón social Bustillo y Compañía renovamos la expresión de nuestro sentimiento.

El Abate FARIA

PELETERIA MORATILLA Florida, 8. Tel. 36503.

La vuelta a España en una avioneta

El teniente Haya tuvo que aterrizar en Ocaña, por la bruma

A las cinco y media de la madrugada de ayer tuvo que tomar tierra en Ocaña el teniente Haya, que, pilotando una avioneta, se propuso dar la vuelta a España. Había salido de Getafe el sábado, a las seis y media de la mañana. Después de recorrer el itinerario proyectado, una avería le obligó a detenerse más de lo previsto en Barcelona. Reanudado el vuelo en la tarde del domingo, llegó a Los Alcázares a las diez y media de la noche, y dos horas después tomó rumbo a Madrid para dar por terminado el "raid".

Una gran barrera de bruma que se extendía sobre la cuenca del Tajo hizo imposible el vuelo, y el piloto se vió en la necesidad de tomar tierra en el término de Ocaña. Para ello utilizó las bengalas que lleva consigo el avión, e improvisado así el campo de aterrizaje descendió normalmente. Al mediodía volvió a elevarse y rindió viaje en Getafe.

El vuelo del teniente Haya puede considerarse como un éxito si se tienen en cuenta las malas condiciones del tiempo en todas las regiones que han sido recorridas.

Un postre para cada día

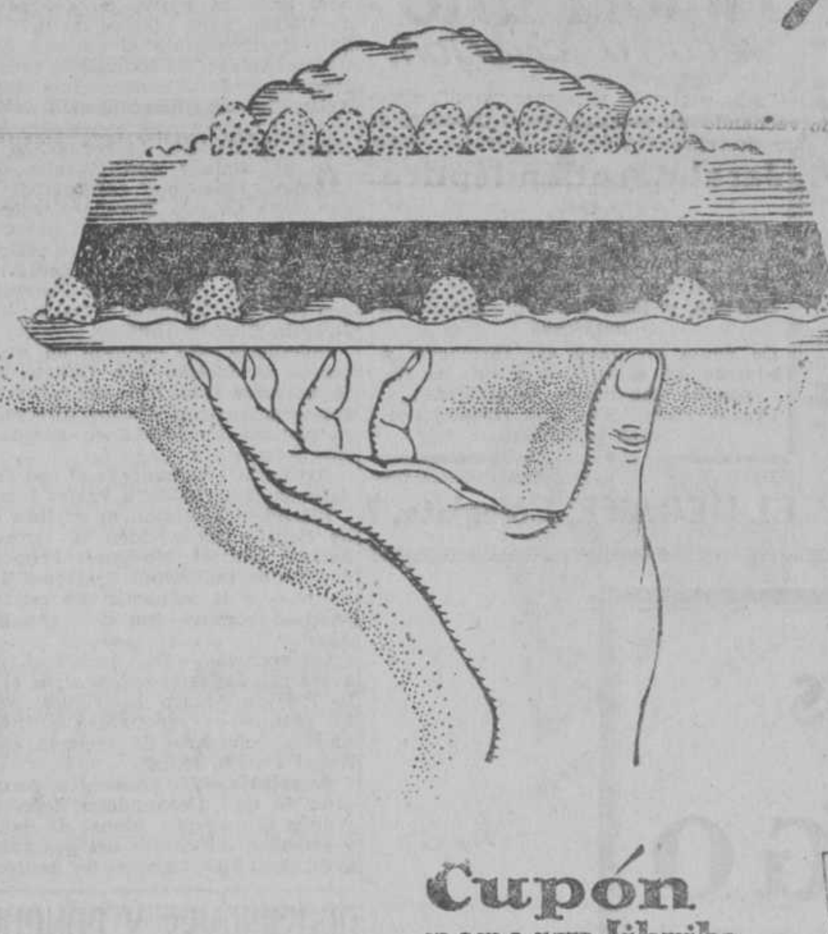

puede Vd. realizar si nos pide el librito, con recetas, que le enviaremos GRATIS. Todos son fáciles de ejecutar y muy económicas de componentes. Su base es el riquísimo,

Aceite Giralda

Corte y detalle, sus señas, en el cupón que vá al pié. Envíelo bajo sobre abierto, franqueado como IMPRESOS, con un sello de 2 ctmos.

Cupón para un librito GRATIS

SRES. HIJOS DE LUCA DE TENA - Apartado, 925 - Madrid
Sírvanse enviarme GRATIS el librito "UN POSTRE PARA CADA DIA"
Nombre ______ n.° ______
Apellidos ______
Calle ______
Población ______
Provincia ______

Folletín de EL DEBATE 42)

MATILDE AIGUEPERSE

LA HERMANA MAYOR

(NOVELA)

(Versión española expresamente hecha para EL DEBATE por Emilio Carrascosa)

—Pero no hay que apurarse antes de tiempo. Además, usted, Regina, ejerce sobre su hermano una positiva influencia, una autoridad que nunca hasta ahora ha desconocido, y le será sumamente fácil hacer desaparecer de la mente de Pablo los fantásticos sueños que en este momento acaricia, acaso por pura distracción y sin propósito ulterior de mayor trascendencia. Para conseguirlo le bastará a usted hablarle en ese lenguaje serio, lleno de severidad y al mismo tiempo de ternura del que sólo usted tiene el secreto.

Regina de Breuly movió la cabeza a uno y otro lado con gesto dubitativo.

—Pablo es ya un hombre—dijo—, y los hombres no suelen dejarse influir por quienes piensen sobre una cosa determinada de diferente modo que ellos... Yo pude dominar su voluntad tiránica de niño mimado, imprimir a su adolescencia impulsos generosos y nobles, defender la inexperiencia de su juventud inculcándole los sentimientos de religión y honor, yo pude hacer todo esto porque Pablo me consideraba como a una madre, porque me pertenecían su corazón y su amor. Pero yo, que conozco a mi hermano perfectamente; yo, que leo en su pensamiento y adivino sus sentimientos más recónditos, sé de sobra que nada podré conseguir de él si es que le ha entregado a otra su corazón. Estoy plenamente segura de que por razonados y razonables que fueran mis argumentos, no lograría llevar el convencimiento a su espíritu.

—Aún le queda a usted un recurso supremo para apartarlo de las Viral, a quienes conozco bien, y sé, porque las conozco, que no habrían de labrar la felicidad del señor de Breuly...

—¿Cuál?

—El de recordarle a Pablo la abnegación con que le salvó usted la vida arrancándolo de las garras de una muerte espantosa... El de hablarle en nombre de un pasado de sacrificio que dejó marcada en usted una indeleble huella de dolor... ¿Qué menos podrá usted pedirle en justa reciprocidad que haga él el sacrificio de renunciar a un amor insensato?

—¡Jamás!—respondió resueltamente, con firme decisión, Regina—. Me repugna hacer un llamamiento a la gratitud de una persona, aunque sea mi hermano... Le hablaré, eso sí, porque estimo que es mi deber, un deber de conciencia irrenunciable por mi parte; pero en el caso de que se niegue a escuchar el lenguaje de la razón y de la prudencia, si él permanece insensible a mis ruegos, yo renunciaré a insistir y nunca se me ocurrirá tratar de convencerlo apelando a otros medios... Y ahora, adiós, señor Solois, y perdóneme usted que le haya retenido tanto tiempo. Yo necesitaba informarme de un amigo leal y nadie podía merecer mi confianza como usted, que mereció siempre la de los Breuly...

El cajero se levantó para despedirse.

—No se deje usted dominar por una inquietud para la que acaso no hay razón, hija mía—le dijo con bondad—; siga usted mi consejo y háblele al señor de Breuly, y sin pérdida de tiempo, lo antes posible... No olvide que el mundo es perverso, que las gentes sienten avidez por divulgar las noticias, verdaderas o falsas, porque nada hay que satisfaga tanto la humana malevolencia como el comentario y la crítica, cuanto más despiadados, mejor... Quién sabe si nuestra alarma no será infundada.

La señorita de Breuly estrechó afectuosamente la mano que le tendía el cajero, y éste pudo adivinar en la emoción que en la despedida ponía la joven todo lo que había de angustia cruel en el fondo de aquella alma femenil tan rebosante de ternuras, en el fondo de aquel corazón de mujer tan animoso y valiente.

De regreso de Las Torres, Susana de Nordez se encerró en su cuarto, pero no se acostó, porque no tenía sueño... Apoyada de codos en el alféizar de la ventana, aunque el aire de la noche era demasiado fresco, Susana, con la vista perdida en el espacio, se dió a pensar en lo preocupada que había estado Regina durante la cena, y se preguntó, llena de incertidumbre, qué repentina desgracia, que inesperada contrariedad podía haber venido a herir a los Breuly... Durante un rato, la joven estuvo segura de haber adivinado: sin duda alguna se trataba de algún quebranto sufrido en el negocio, de algún revés de orden económico, como parecía indicar el hecho de que Regina hubiera retenido al cajero. Y al ver que el señor de Solois no volvía, que la conferencia se prolongaba, la señorita de Nordez sintió que se afirmaba su sospecha.

Un duro reproche se dirigió a sí misma, acusándose de egoísta y desagradecida. Se dijo que llevaba dos semanas, desde el día que muriera su tío, entregada por completo a su dolor, sin hacer caso de Regina, de la pobre amiga cariñosa y abnegada, pronta siempre al sacrificio, que sin quejarse, arrastraba su pesada cruz.

—¡Y yo, que no he tenido para ella una sola palabra de aliento!—exclamó a media voz y con acento compungido la joven—. ¡Yo, que con todo lo que la debo he sido lo bastante egoísta para olvidarme de que acaso sufre cruelmente!... He procedido muy mal, y debo reparar mi falta; mañana mismo, Dios mediante, provocaré una confidencia y le pediré humildemente que me perdone...

El solemne silencio de la noche fué interrumpido de pronto por el ruido de una puerta que acababa de cerrarse con estrépito... ¿Sería el cajero que regresaba a su casa una vez terminada su conferencia con la señorita de Breuly?... Un instante después percibió Susana a lo lejos, allá al extremo de la alameda, el trémulo resplandor de la linterna, y hasta sus oídos llegó el crujir de la arena bajo los pies de alguien que caminaba apresuradamente... Sí, era el señor Solois, en efecto; Susana no tardó en reconocerlo por sus cabellos blancos, por su figura menuda un poco encorvada. El cajero se dirigió al pabellón con seguro paso. Por un instante, la señorita de Nordez sintió la tentación de llamarle para informarse por él de las causas de la tristeza que había creído advertir en el rostro de Regina; pero su vacilación se prolongó demasiado, y cuando se decidió a poner en práctica su idea, era ya tarde: el cajero acababa de entrar en su casa, cerrando tras de sí la puerta... En aquel momento, Susana percibió el rumor de una conversación que se sostenía en el piso inferior, precisamente en la habitación que había debajo de la suya.

—Tampoco dormía la señora Solois—se dijo para sus adentros la joven—. Apuesto a que se sentía inquieta por la tardanza de su marido, a que ella ha notado también la preocupación de que daba muestras Regina.

De repente se oyó el chirrido de una falleba, se abrió de par en par el balcón del cuarto de los Solois, y a los oídos de Susana de Nordez, que seguía asomada a la ventana de su habitación, llegaron perfectamente distintas, en medio del silencio de la noche, estas palabras:

—Me ahogo, Antonieta, y no podría respirar a gusto con el balcón cerrado. Te aseguro que las confidencias que me ha hecho la señorita de Breuly me han causado una viva impresión, pero lo que más me ha afectado ha sido la desilusión de la pobre Regina... Parece que es verdad lo que se dice por ahí, que Pablo de Breuly ha decidido casarse con la Viral... ¡Y es ésta boda tan distinta de la que Regina había soñado para su hermano!...

Susana se retiró bruscamente de la ventana, sin querer oír más, y tambaleándose, fué a desplomarse sobre una silla que había a los pies del lecho. Allí permaneció largo rato, con el rostro hundido entre las manos, ajena a todo, entregada a sus pensamientos.

¡La boda con que había soñado Regina!... ¡Oh! La señorita de Nordez no necesitó más de un minuto para adivinar cuáles habían sido los sueños de su amiga, sobre todo al recordar la expresión de infinita ternura con que Regina la miraba desde hacía algún tiempo; la dulce y acariciadora inflexión de su voz, cuando la llamaba "hermana"; el calor comunicativo con que le hablaba de Pablo, y el empeño que ponía en iniciarla en los gustos y aficiones de su hermano, en los trabajos a que se dedicaba en la fábrica, como ingeniero director de la próspera y floreciente industria que los Breuly habían heredado de sus progenitores... Susana de Nordez, que desde la muerte de su tío se había creído insensible a todo género de penas, inmunizada contra toda clase de sufrimientos, sintió que un agudísimo dolor le destrozaba el alma. Y en medio de aquel dolor inmenso, en medio del desfallecimiento y de la laxitud de que se sintió invadida, en medio de la crisis de lágrimas que la sacudía y el llanto amargo que amenazaba ahogarla, una luz clara encendida súbitamente en su inteligencia, le permitió descubrir el verdadero estado de su corazón, hasta entonces oculto a sus ojos bajo un misterioso velo que no había tenido nunca la curiosidad de levantar.

Y sin dar tregua a sus sollozos, más hondos cada vez, con frases entrecortadas por el hipo, la pobre niña balbució juntando las manos en actitud implorativa, mientras clavaba en el cielo sus ojos suplicantes:

—¡Dios mío, ven en mi socorro, no me abandones ahora!... ¡Dame fuerzas para sobreponerme a mi dolor, para aceptar resignada tu voluntad..., porque yo... ¡ay!... ¡también había soñado!

(Continuará.)

CINEMATOGRAFOS Y TEATROS

PELICULAS NUEVAS

AVENIDA: "La dama del pique"

Una condesa y dos hijos: una joven, hermosa y buena, Lisa, y un varón, perdulario y derrochador. Un ingeniero se enamora de Lisa, pero es pobre. Todas son dificultades para su amor. Oye que la condesa tiene un secreto para enriquecerse, e, introduciéndose en su casa, logra arrancárselo: es la jugada del piqué. La condesa muere del susto. El ingeniero pide el sueldo de un año adelantado; juega y pierde. Va a suicidarse, pero Lisa, que le ama, va en su busca, y con su amor le restituye al trabajo.

Argumento simple y claro, sin defectos aparentes, aun sin gran riqueza de inventiva, da ocasión a una producción de lujo, notable por su magnífica fotografía. Escenas superpuestas, contraluces, perspectiva de sobriedad rectilínea, sirven de marco vistoso a un amor sincero, de mutua correspondencia. El se excedió, llevado de la ambición de ascender al nivel de la amada. Esta supo descender en busca del que imaginó digno de su amor. Y lo era, sin duda, aunque tuvo su tormenta de espíritu pasajera.

Moralmente, aun cuando figura algún tipo espiritualmente repulsivo, es digna. Las escenas ante la timba, con la tortura de aquellos hombres que ven desmoronarse sus ilusiones, tienen en su realismo cierta ejemplaridad. Llevan en su pecado el castigo.

"El héroe del colegio" es una de esas simpáticas películas de ambiente deportivo y universitario. La intervención del célebre actor cómico Ben Turpin, la presta la novedad de su gracia vivaz.

PRENSA: "Asfalto".

Una señorita roba en una joyería un diamante. El guardia que la lleva detenida, vencido de sus ruegos, de sus mañas y también de su hermosura, la deja libre en su casa. De París llega a Berlín, en avión, un gran señor que vive de la ganzúa, y que es amante de aquélla. La encuentra en casa con el guardia, y se entabla una lucha, en la que éste mata a su contrincante. Llevado el delincuente ante el juez por su propio padre, guardia también, la joven, que se presenta, le salva, declarándose autora del crimen.

La película tiene todos los caracteres de las producciones de la Ufa. Presenta, como en muchas, el característico contraste entre el ambiente patriarcal de la familia honrada, exacta cumplidora del deber, y el ambiente del crimen, al que empuja a un hombre bueno el flaco libre albedrío y alguna apariencia de fatalidad. Tiene algo de la historia filosófica de la humanidad.

Dos escenas centrales nutren la acción: la seducción del guardia por la profesional y el crimen. Aquélla tiene su proceso humano. El crimen tiene también su atenuante. Se adivina un desenlace vulgar. Ese sería descubrir la personalidad del muerto y coronar el amor de la joven pareja. La Ufa no cae en ese defecto. El guardia ha ofrecido su amor. La joven le ofrece el suyo de una manera heroica, salvándole. Y no se estira un milímetro la acción.

El desarrollo tiene ese vigor algo naturalista de las producciones de la casa alemana. Esta no rehuye nunca las escenas fuertes, los trozos sobriamente trágicos. Debido a eso, prodiga demasiado las caras atormentadas en primeros planos, los estados psicológicos, que hacen pesadas muchas de sus grandes producciones. Otro defecto bastante común es exponer la "causa" con excesiva prolijidad. De eso se resiente también "Asfalto".

Moralmente, aun siendo tan realista en dos momentos, aceptable. Podría aplicarse la tijera de la censura en el momento de la seducción del guardia, como según tenemos entendido han hecho en Francia. Cierto que es una reducción más de interés que de pasión.

Los protagonistas, Betty Amann y Gustav Frodich, aciertan con sus papeles. Ella ha llorado con rara verdad.

Y una aclaración final. ¿Por qué se titula la obra "Asfalto"? ¡Ah! Pues porque en la punta del paraguas lleva la joven un poco de asfalto en que incrustar el diamante robado. Por eso.

Clara NOX

CALLAO.—"El Arca de Noé"

De igual manera que en "Sansón" y en "Los diez mandamientos", la base de "El Arca de Noé" es un asunto vivido doblemente, en época actual y en los tiempos bíblicos. Hay, con todo, en esta última algo que le da profundidad y valor ejemplar: un paralelo entre las abominaciones y crímenes que provocaron el diluvio y el culto al dinero, el afán de placeres y el sensualismo actual. Frente a la adoración al becerro de oro, la bolsa; frente a la torre de Babel, las torres de los buildings...; como consecuencia, un reconocimiento de la justicia divina, que, lo mismo que envió el diluvio, permite que se desencadene la guerra.

No está mal este recuerdo de la omnipotencia divina y el hacer que la gente piense en Dios..., aunque se atenúa la importancia y alcance de la lección, como si se temiera asustar demasiado a la gente, dando a entender que la Humanidad, contra lo que vemos, va siendo mejor después de la tremenda lección de la guerra. Como si se hubiera pagado la pena de los pecados antiguos y vivamos en una era de amor, de desprendimiento y de paz espiritual y social. Un optimismo cobarde y candoroso que hace inútil, por ineficaz, toda la película.

El asunto es nimio. Pinta primero los peligros, las luchas y las penalidades de dos muchachos: una alemana y un norteamericano casados en Francia durante la guerra, perseguidos por la codicia y mala voluntad de un oficial ruso y salvados providencialmente por el estallido de una granada.

Un pastor protestante aprovecha la ocasión para hacer un fantástico relato con elementos de la Biblia, pero completamente extrabíblico, según el cual, la prometida de Jafet es robada por el pueblo idólatra para ofrecerla, como víctima, en un sacrificio humano; Jafet quiere rescatarla, pero cae prisionero, y es condenado, como Sansón, a ceguera y a tirar de la rueda de un molino. Se desencadena el diluvio; Jafet salva a su prometida, y una luz que desciende del cielo le vuelve la vista.

Es irrespetuoso entrarse por los libros santos, tomando personajes de ellos, desnaturalizándolo, inventando milagros más o menos verosímiles; pero es justo reconocer que todo está tratado con dignidad y con un concepto elevado de arte.

Esto es lo más importante de la película; los asuntos, como se ve, no son nada, y, sin embargo, los avalora la amplitud de los fondos, la fuerza expresiva de algunos cuadros y el fantástico y asombroso derroche de las escenas bíblicas, y más que nada la intensidad sintética de algunos momentos, como cuando en una sola proyección se exponen simultáneamente los males y crímenes de la sociedad actual.

Culmina la grandiosidad escénica en los cuadros del diluvio; templos ingentes arrasados, murallas que se desploman al empuje de las aguas y un enjambre, un hormiguero humano luchando con olas monstruosas, da una impresión de verdad extraordinaria.

El cine hablado no da gran realce a la película; obliga a particularizar demasiado la acción para llegar a un diálogo poco trascendental y menos expresivo, que hace lento el desarrollo.

Donde el efecto del cine hablado es magnífico es en la revista de actualidades: los fragores del Vesubio, el ruido de un motor de aeroplano en pruebas de velocidad, el entrenamiento de unos perros esquimales en tiro de trineo, las fiestas del milenario de Carcasona, hacen el efecto de la realidad misma.

Jorge DE LA CUEVA

Helena de Magalhaes a Sevilla

La recitadora señorita Helena de Magalhaes Castro marchó a Sevilla para dar un recital y tomar parte en la semana brasileña. Después irá a Lisboa, París, Bélgica e Italia. Al regreso dará un recital en la Exposición de Barcelona.

Homenaje al maestro Soutullo

VIGO, 21.—Se ha celebrado en Puenteáreas el homenaje organizado en honor del maestro Soutullo. La lluvia deslució un poco la fiesta, en la que tomaron parte siete bandas de música de esta región y numerosos coros de diversos pueblos de las cercanías. En el banquete celebrado con asistencia de los representantes de organismos oficiales y sociedades culturales, así como de numerosos admiradores del músico, hicieron uso de la palabra el gobernador civil de Pontevedra y el alcalde de Puenteáreas. El maestro Soutullo agradeció con sentidas palabras este homenaje de sus amigos y admiradores.

GACETILLAS TEATRALES

Fontalba

Todos los días, **"Salvadora"**, último gran éxito de Marquina, insuperable interpretación de Lola Membrives y su compañía.

Lara

Si no encarga billetes en contaduría no tendrá localidad de preferencia para ver **"Para ti es el mundo"**, el mayor éxito de Carlos Arniches.

"EL MURCIELAGO"

Infanta Beatriz

Todas las tardes, a las seis y cuarto, la comedia **"Su sonrisa"**. Suntuosa presentación escénica. Interesantísimo reparto. Gran éixto de María Luisa Moneró y Pedro Barreto. Martes y miércoles noche, no hay función.

PROXIMAMENTE
ALMAS NEGRAS
Revista SONORA
FOX ORO DE LEY de la pantalla

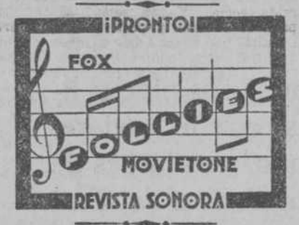

Cartelera de espectáculos

FONTALBA (Pi y Margall, 6).—Compañía Lola Membrives.—A las 6,30 y 10,30, Salvadora.

CENTRO (Atocha, 12).—Compañía de comedias cómicas Aurora Redondo y Valeriano León.—A las 6,30 y 10,30, Su desconsolada esposa (butaca, cuatro pesetas).

LARA (Corredera Baja, 17).—A las 6,15 y 10,15, Para ti es el mundo (éxito extraordinario).

REINA VICTORIA (Carrera de San Jerónimo, 28).—Compañía Díaz-Artigas. A las 6,15, ¡Atrévete, Susana!—A las 10,30, Vidas cruzadas.

ALKAZAR.—Compañía de teatro americano.—A las 6,45 y 10,45, El gato y el canario.

INFANTA ISABEL (Barquillo, 14).—6,30, El alfiler (éxito enorme).—10,30, ¡Pégame, Luciano! (éxito cumbre de Muñoz Seca).

INFANTA BEATRIZ (Claudio Coello, 45).—Pedro Barreto. Comedias.—A las 6,15, Su sonrisa.—Noche, no hay función.

ESLAVA (Pasadizo de San Ginés).—Compañía Harito-Ballester.—Tarde, no hay función para ensayar La canción del Rhin, que se estrenará viernes próximo.—10,30, El duquesito (creación de Rafaelita Haro).

COMICO (Mariana Pineda, 10).—Loreto-Chicote.—6,30, El sofá.—10,30, Seis pesetas. ¡Grandes éxitos!

PAVON (Embajadores, 11).—Compañía de Lino Rodríguez.—6,30 y 10,30, La copla andaluza, por los divos Guerrita y Pena (hijo), en noble y reñida competencia. La pareja más discutida por la afición.

MARAVILLAS (Malasaña, 6).—Manrique Gil.—Popularísimas. Palcos, seis pesetas. Butaca, una peseta.—A las 6, Tierra baja.—A las 10,30, Juan José.

FUENCARRAL (Fuencarral, 143).—Compañía María Badía-Peñalver-Almodóvar.—6, La meiga (éxito inmenso).—10,30, El huésped del sevillano.

CIRCO DE PRICE (Plaza del Rey, 8). A las 10,30, gran velada de boxeo. ¡Cinco emocionantes combates, cinco! Los dos últimos, Moreno contra Sirvain y Bartos contra Jean Jouph.

PALACIO DE LA MUSICA (Pi y Margall, 13. Empresa S. A. G. E. Teléfono 16209).—Programa sonoro. A las 6,15 y 10,15, Noticiario Fox, sonoro. La bella de Samoa (Lois Moran). Orquídeas salvajes (Greta Garbo).

CINE DEL CALLAO (Plaza del Callao).—6,15 y 10,15, Noticiario Fox y la sensacional superproducción sonora. El arca de Noé, por Dolores Costello y George O'Brien (el mayor espectáculo de todas las edades).

CINE AVENIDA (Pi y Margall, 15. Empresa S. A. G. E. Teléfono 17571).—A las 6,15 y 10,15, Noticiario Fox. El héroe del colegio (Bent Turpin). La dama de piqué.

CINEMA GOYA (Goya, 24. Empresa S. A. G. E.).—A las 6,15 y 10,15. Diario Metro. El héroe del colegio (Bent Turpin). La dama de piqué.

CINE IDEAL (Doctor Cortezo, 2).—Gran gala.—Tarde, a las 5,30.—Noche, a las 10. El galante conquistador (Macksennett). Peligros de la vanidad (Clara Windsor y Eugene O'Brien). Estreno: Amor por amor (Mary Astor, Luisa Fazenda y Lloyd Hugues).

CINEMA ARGUELLES (Marqués de Urquijo, 11. Empresa S. A. G. E. Teléfono 33579).—A las 6,15 y 10,15, Peliculeando. El secreto de Ginebra. Su alteza el gran duque.

CINE SAN CARLOS (Atocha, 157. Teléfono 72827).—A las 6,15 y 10,15, éxito formidable de El submarino U.-9 y de La nieta del zorro, por Bebé Daniels. El viernes, estreno de la revista cinematográfica, interpretada por las bellísimas costureras madrileñas, Las modistas más elegantes de Madrid.

CINE CHUECA (Paseo del Cisne, 4. Empresa S. A. G. E.).—A las 6,30 y 10,15, Una peste del boxeo. La gloria del colegio. Corazones sin rumbo.

CINEMA EUROPA (Bravo Murillo, 126. El mejor "cine" de España).—A las 6 tarde y 10 noche, La grandiosa superproducción ¡Wolga! ¡Wolga!

CINE DOS DE MAYO (Espíritu Santo, 34. Teléfono 17452. Empresa S. A. G. E.).—A las 6,15 y 10,15, Un novio escocés. Una vez en la vida. Erase una vez un príncipe.

FRONTON JAI-ALAI (Alfonso XI, 6). A las 4 tarde (moda). Primero, a remonte: Salsamendi y Alberdi contra Pasieguito y Errezábal. Segundo, a pala: Amorebieta II y Begoñés III contra Gallarta III y Jáuregui.

* * *

(El anuncio de los espectáculos no supone aprobación ni recomendación.)

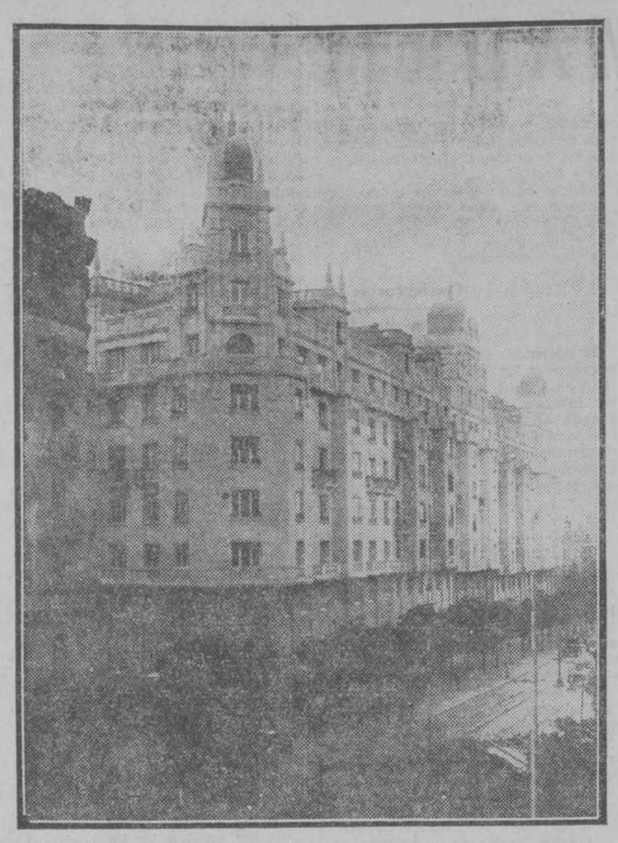

Uno de los grupos de casas baratas para militares inauguradas ayer por su majestad el Rey.

(Foto Vidal.)

¡que rebelde catarro gripal!
Fimol Busto
será su salvación.

Jarabe Antiepiléptico
DE
F. URGELL
(fórmula del Dr. Bayé)
De positivos resultados en la EPILEPSIA y toda clase de afecciones nerviosas
De venta en todas las farmacias y centros de específicos y en los depósitos que indica el prospecto.
Precio venta: Pts. 5,70 frasco (timbres incluidos).

EL DEBATE, Colegiata, 7

NOTAS MILITARES

DEL "DIARIO OFICIAL" DEL DIA 22

Infantería.—Concurso entre coroneles para cubrir el cargo de juez permanente de causas de la tercera región. Se dispone dónde ha de quedar afecto el teniente de Seguridad don Agustín Damía Oliva. Propuestas de destino del cabo y soldado Eladio Quiles Colmenar y Antonio Iglesias Rodríguez y del cabo José Redondo Toca. Se concede el pase a disponible voluntario al teniente (E. R.) de Infantería don Emiliano Núñez. Se autoriza al capitán don Ricardo Suárez Roselló para que adicione dos barras rojas al distintivo de Regulares que posee. Rectificando la documentación militar del capitán don Angel Gómez Caminero. Se conceden seis meses de licencia al capitán don Jesús Molleda Ibáñez. Idem nueva licencia para contraer matrimonio al capitán don Anselmo Rodríguez, ídem a varios oficiales; ídem al teniente don Manuel Sánchez Pérez. Se concede abono de tiempo para efectos de la Orden de San Hermenegildo al coronel don José García Aldave. Se concede la cruz de San Hermenegildo al comandante don Pablo Arias Jiménez. Idem premio de efectividad por quinquenios a varios jefes y oficiales. Se declara de reemplazo por herido al capitán don Claudio González Esteban. Idem por enfermo al capitán don Luis Casado Escudero. Idem al teniente don José Luengo Camps. Se dispone pase a la situación de retirado por edad el alférez don Francisco López Gateu; ídem a don Cándido Fonseca; ídem don Domingo Fernández Galán; ídem don Joaquín Chacón Ibáñez.

Caballería.—Se concede un mes de licencia al capitán don Donato Sanjuán. Se autoriza a la Yeguada militar de Jerez para que por gestión directa adquiera piensos. Propuesta de destino de varios jefes.

Artillería.—Se concede el uso de la medalla de Marruecos a varios tenientes.

Intendencia.—Idem al capitán don Julio Benito López; ídem al teniente don Arturo Gisbert Nougués. Propuesta de destino de individuos de tropa. Se dispone pase a la situación de retirado por edad el coronel don Eduardo Martínez Abad.

Intervención.—Se desestima petición sobre utilidades promovida por el sargento Plácido Alvaro Rodríguez. Se concede premio de efectividad por quinquenios al comisario de segunda clase don Angel Puente Ruiz.

Secretaría.—Se transmite pensión de cruz de San Fernando a doña Caridad y doña Concepción Alonso de Santocildes y Miyares, huérfanas del general de brigada don Fidel Alonso de Santocildes.

OPOSICIONES Y CONCURSOS

Policía.—Primer ejercicio.—Ayer correspondió el tema 15, y fueron aprobados los siete siguientes: Número 403, don Cristino Díez Zorita, 10 puntos; 404, don Juan Segura Nieto, 9,4; 406, don Martín García Ortiz, 7,4; 421, don Domingo Herrero Navarro, 7,6, 422, don Ricardo Redondo Olave, 7,2; 424, don Feliciano Paniagua Vázquez, 10,4, y 425, don José Martínez Almeida, 8,2.

Fueron suspendidos el 363, 401, 402, 408, 410, 411, 412, 413, 415, 416, 418, 420 y 423.

Se retiraron el 405, 409, 417 y 419.

No se presentaron ni el 407 ni el 414.

Hasta ahora han aprobado el primer ejercicio cien opositores.

Para hoy están citados del 426 al 450.

SECCION DE CARIDAD

Justo Veguillas, casado. Se halla enfermo desde hace siete años por padecer ataques de reuma, encontrándose imposibilitado y sin poderse mover. Su mujer se halla bastante delicada de salud. Hace poco fueron desahuciados del cuarto donde anteriormente vivían. Pasan por una situación bien necesitada. Vive este matrimonio en la calle Don Felipe, número 6, principal interior.

—En la calle de Rodríguez San Pedro, 23, vive una familia bastante numerosa, la cual se encuentra en una situación bastante angustiosa. El padre, hace diez y ocho años se quedó ciego. Lleva unos cuantos meses que no trajaba en representaciones por el mal estado de los negocios. De los ocho hijos, tres ganaban algo; mas ahora, dos se han quedado sin trabajo, y el otro sólo lleva a casa el único jornal de 1,50 pesetas. Han sido desahuciados del cuarto.

Nuestros suscriptores de Madrid deben recibir EL DEBATE en su domicilio antes de las nueve y cuarto de la mañana. Cualquier deficiencia en el servicio será corregida inmediatamente avisando a nuestro departamento de Circulación. Teléfonos 71500 y 71509.

EL REY INAUGURA CASAS PARA MILITARES

Un grupo en la calle de Santa Engracia y otro en la calle del Tutor

Trece piezas y servicios de baño, ascensor, calefacción, por 30 duros los generales, 20 los capitanes y 15 los subalternos.

PROYECTO DE UN SANATORIO PARA MILITARES

Ayer, a las doce, inauguró el Monarca el primer grupo de casas para militares, situado en lo alto de la calle de Santa Engracia, junto a la glorieta de Ruiz Jiménez. Ante el grupo de casas se había levantado una tribuna, junto a la que fueron congregándose numerosos generales, jefes y oficiales. Poco antes de la hora indicada, llegaron el presidente del Consejo y los ministros del Ejército, Gobernación y Marina; Obispo de Sión, capellán general, alcalde, teniente de alcalde señor Velluti y gobernadores civil y militar. Todas estas personalidades recibieron al Rey a su llegada.

Su majestad conversó unos instantes con el general Saro y el teniente coronel de Ingenieros señor Arenas, presidente y secretario, respectivamente, del Patronato de Casas militares. En seguida subió al estrado, en compañía de las autoridades mencionadas.

El general Saro leyó una Memoria, en la que hace resaltar en primer término que la construcción de casas militares fué iniciativa del Monarca. A requerimiento del Soberano, celebró con él varias conversaciones, y quedó acordado en líneas generales el proyecto. El general Saro y el teniente coronel Arenas estudiaron detenidamente la forma de dar realidad a los deseos del Monarca, y en febrero del 28 quedó constituído el Patronato. Se sacaron las obras a concurso, y bajo la inspección de ingenieros militares, en menos de doce meses ha quedado edificado el primer doble grupo de casas: uno, el de Santa Engracia, para generales, jefes y oficiales; y otro, para clases de segunda categoría, detrás del cuartel del infante don Juan, entre las calles del Tutor y Ferraz. En Sevilla, Valencia, Burgos y Zaragoza se están construyendo casas análogas, y en Coruña y Barcelona se activan las gestiones, venciendo dificultades para adquirir terrenos. El general Saro pide al Gobierno la construcción de un sanatorio para militares, como digno remate de la obra del Patronato de casas para militares.

El presidente del Consejo le contestó brevemente. Ponderó la obra del Patronato, idea exclusiva del Rey. La prontitud con que se ha realizado, demuestra el cariño con que el Gobierno lo acogió desde el primer momento. Elogia al general Saro y al teniente coronel Arenas, felices secundadores de la obra. Respecto del Sanatorio, dice que ya se han buscado terrenos y se han hecho los planos, y está todo listo: no falta más que una cosa: recursos. Pero si la liquidación anual supera en ventaja, como él espera, a la del último, lo propondría en Consejo, y si se aprueba, el 2 de enero colocaríase la primera piedra, a la que dijo: "no invito a vuestra majestad, porque sé que no gusta de esta clase de actos, y porque espero que en un día 23 muy próximo, vuestra fiesta onomástica, podáis inaugurarlo".

Acto seguido pasó el Rey con las personalidades a visitar una casa de generales y jefes, y luego otra de oficiales, bendiciendo el grupo, en la primera, el Obispo de Sión.

El grupo consta de ocho casas, de factura moderna y magnífico aspecto. Las casas para generales y jefes son tres, y consta cada una de 16 viviendas; cada vivienda tiene cinco alcobas amplísimas, comedor, gabinete, despacho, cocina, despensa, baño, ascensor, termosifón, calefacción y un perfecto servicio de higiene. Las de oficiales, igual número de piezas, dependencias y servicios, con una alcoba menos. Los generales abonarán mensualmente 150 pesetas, 125 los jefes, 100 los capitanes y 75 los subalternos.

En este grupo hay 14 viviendas que tienen la misma amplitud y dependencias y han sido destinadas a las clases de tropa de segunda categoría. En él, además, se instalarán las oficinas del patronato de casas para militares.

Para clases

Desde la calle de Santa Engracia se trasladaron el Monarca y todas las mencionadas personalidades, a la calle del Tutor para inaugurar el Primer grupo de casas para clases de segunda categoría. También éste ofrece el hermoso aspecto de las modernas construcciones madrileñas, y está hecho por los mismos arquitectos y bajo la misma dirección.

Su majestad subió en el ascensor y recorrió algunas viviendas. Estas son en total 56, amen de las 14 del otro grupo; y constan de tres alcobas, comedor, gabinete, cocina y cuarto de baño, con los servicios de higiene, termosifón y ascensor. Todas las piezas son amplias y muy ventiladas, y tienen cierres metálicos en los balcones, pagarán un alquiler mensual de cincuenta pesetas.

VOGUE
Montera 44
PRESENTA SU NUEVA COLECCION DE SOMBREROS
PRECIOS SIN IGUAL

¡Esa maldita tos! No tardará usted en verse libre de élla si recurre a la SOLUCIÓN PAUTAUBERGE que cicatriza las lesiones de los pulmones y de los bronquios, y aumenta el apetito y las fuerzas.
L. Pautauberge, París y todas farmacias

Mata a su padre por disparo casual

Atropellan hacia adelante y hacia atrás. Pacificador herido.

En la calle de la Princesa, número 7, segundo derecha, donde habitaba, fué muerto de un disparo casual don Crisanto Huertas Muñoz, de sesenta y seis años, dueño de una tienda de comestibles de la calle del León, 18. El autor del disparo fué un hijo de la víctima, llamado don Jesús Huertas Peña, de treinta y tres años, subdirector de una Compañía de Seguros establecida en la avenida de Pi y Margall.

Anoche, don Jesús, que se hospeda en una céntrica pensión, fué a visitar a sus padres y cenó con ellos. También asistieron a la cena la esposa de don Jesús y un hijo de este matrimonio. Alrededor de las once, don Jesús vió que en un mueble había una pequeña pistola de salón, propiedad de un hermano suyo, que se encuentra a la sazón en Barcelona, en viaje de novios. Tomó el arma y cuando pronunciaba palabras aconsejando que no debía estar allí tan a mano, por la frecuencia con que ocurrían accidentes, oprimió involuntariamente el gatillo y el proyectil hirió en el corazón a don Crisanto, que cayó muerto en el acto.

Un médico de la Casa de Socorro de Palacio certificó la defunción.

En el lugar del suceso se personó el Juzgado de guardia, que lo era el del distrito del Hospital y practicó las diligencias propias del hecho.

Don Jesús quedó detenido a disposición del juez competente.

Accidente motorista

En la calle de Alberto Aguilera la motocicleta 34.445, que guiaba Félix Muñoz Ballesteros, de veintiún años, chocó con el automóvil 29.555, conducido por Antonio Mungallón, y a consecuencia del choque se desvió y dió un encontronazo a otro automóvil, el 29.632, guiado por Antonio Alvarez.

En el accidente resultaron con lesiones de pronóstico reservado el motorista y Antonio Revuelta Gómez, de veintiocho años, que iba en el soporte.

Muerto por el tren

En la estación de Azuqueca, al llegar el tren ómnibus de Sigüenza se apeó un viajero, sin que el convoy estuviese parado y aún, fué atropellado por éste.

El Juzgado de Azuqueca instruyó las oportunas diligencias. El cadáver no ha sido identificado.

Se cae desde un tercer piso

Cuando trabajaba en una obra de la calle de Alcalá, esquina a la de Peligros, se cayó desde el tercer piso Angel Conrado Torres, de veintiocho años, carpintero, con domicilio en España, 6, y sufrió gravísimas lesiones.

Ladrones de trenes, detenidos

Por un inspector y dos agentes, afectos a la Sección Volante, en virtud de órdenes del señor comisario jefe de la División de Ferrocarriles, don Ricardo Castro Peinó, han sido detenidos los guardafrenos de la Compañía del Norte José Vicente Rodríguez e Isidro Mancebo Martín, como autores de numerosos robos efectuados en los trayectos de Irún a Madrid, en las expediciones confiadas a su custodia.

En los registros practicados en el domicilio del primero y cajón de servicio del Isidro, fueron hallados varios sacos con judías, bacalao, sopas, café y otros artículos y efectos de procedencia ilegítima, todo ello producto de las sustracciones efectuadas en distintas ocasiones y durante los viajes en los trenes en que prestaban sus servicios.

Los detenidos, convictos y confesos, con las diligencias instruídas, han sido puestos a disposición del juez de guardia, en unión de todos los efectos ocupados.

Denunciado por desfalco de 65.000 pesetas

Don Isabelo Nombela Merchan, de cincuenta y cinco años, del comercio, domiciliado en Colegiata, 20, denunció, como apoderado de la razón social Sucesores de Pérez y Paradinas, calle de Concepción Jerónima, 43, al cajero de dicha Empresa, Enrique Aparicio, domiciliado en ronda de Toledo, 2, el cual, según se dice en la denuncia, ha desaparecido, dejando un descubierto de 65.000 pesetas.

OTROS SUCESOS

Atropellos.—Arturo Godino Casado, de diez y siete años, con domicilio en Colegiata, 8, fué alcanzado en la carretera de Canillas por la bicicleta que montaba un desconocido, y sufrió lesiones de pronóstico reservado.

—En la calle de San Mateo, Blanca Ortiz Díaz, de ocho años, que habita en el 16 de dicha vía, fué alcanzada por la bicicleta montada por Manuel Fernández Moreno y resultó con lesiones de relativa importancia.

—En la carretera de Aragón el "auto" 31.152, guiado por Antonio García, atropelló a Juan Hernández Cortés, de catorce años, con domicilio en San Pedro, 4? (Vicálvaro), y le produjo lesiones de gravedad.

—Raimundo Hernández, de cincuenta y cinco años, que habita en Ponzano, 24, fué atropellado en la calle de Rodríguez San Pedro por el "auto" 28.871, guiado por Angel Ramos, y sufrió lesiones de pronóstico reservado.

—El automóvil 5.203 O, que conducía Brígido García Fernández, atropelló en la calle del Príncipe de Vergara, al dar marcha atrás, a Laureano Sansegundo Mateo, de cincuenta y nueve años, que habita en Martín de los Heros, 19, y le causó lesiones de pronóstico reservado.

—El 635 S., guiado por Arturo San Martín Toribio, alcanzó en la calle de Alcalá a Eugenio Navas Méndez, de treinta y ocho años, domiciliado en Francisco Ortego, 2, y le produjo lesiones de pronóstico reservado.

Accidentes.—Al apearse de un tranvía en la calle de Alcalá se cayó y resultó con lesiones de pronóstico reservado Teodora Pérez García, de diez y nueve años.

—El soldado del Centro Electrotécnico Manuel Vicente Martín, de veintidós años, se cayó al tomar un tranvía en la calle de Carranza, y sufrió lesiones de relativa importancia.

Lesionado en un vuelco.—Vicente Méndez García, de treinta y ocho años, con domicilio en Mesón de Paredes, 55, fué asistido en la Casa de Socorro de Chamberí de lesiones de pronóstico reservado que, según dijo, sufrió al volcar en la carretera de Francia el automóvil que conducía.

Mediador herido.—En la plaza de la Cebada reñían dos individuos, y cuando se iban a acometer, intervino Francisco Sancho Gachopo, de treinta y tres años, domiciliado en Santiago el Verde, 8, y recibió una puñalada en el pecho.

La herida es de pronóstico reservado. Francisco declaró que conoce de vista al agresor.

SI SUFRÍS DEL ESTÓMAGO

Si os quejais de acidez, regurgitaciones, debilidad general, someteos al régimen del delicioso PHOSCAO, y en pocos días todas las incomodidades habrán desaparecido por completo. Alimento compuesto y dosificado juiciosamente para responder a todas las exigencias fisiológicas, agradable al paladar y de una digestibilidad perfecta; el PHOSCAO ha resuelto la cuestión de la alimentación racional de los enfermos, de los convalecientes y de los ancianos

PHOSCAO

EL MAS EXQUISITO DE LOS DESAYUNOS
EL MAS POTENTE DE LOS RECONSTITUYENTES

EL PHOSCAO lo recomiendan los médicos a los anémicos, a los agotados, a las mujeres encinta, a las nodrizas y a todos los que digieren con dificultad

En farmacias y droguerías

SE ENVÍA GRATIS UNA MUESTRA A QUIEN LO SOLICITE

Depósito: FORTUNY S. A., 32, Hospital, Barcelona

Información Comercial y Financiera

4 POR 100 INTERIOR. — Serie F (72,50), 72,25; E (72,50), 72,25; D (72,50), 72,25, C (72,60), 72,25; B (72,60), 72,25; A (73), 72,85; G y H (72,75), 72,25.

4 POR 100 EXTERIOR. - Serie D (84), 84; B (84,50), 84,60; A (85,60), 85,60; G y H (87), 86.

4 POR 100 AMORTIZABLE.—Serie C (76,75), 76,75; A (76,75), 76,75.

5 POR 100 AMORTIZABLE 1920.—Serie D (93,15), 92,90; C (92,90), 92,90; B (93,15), 92,90; A (92,90), 92,90.

5 POR 100 AMORTIZABLE 1917.—Serie D (90), 89,75; C (90), 89,75; B (90), 89,75; A (90), 89,75.

5 POR 100 AMORTIZABLE 1926.—Serie D (100,10), 100; C (100,30), 100; B (100,30), 100; A (100,30), 100.

5 POR 100 AMORTIZABLE 1927 (sin impuesto).—Serie F (100,20), 100,20; E (100,20), 100,20; D (100,20), 100,20; C (100,20), 100,25; B (100,20), 100,25; A (100,20), 100,25.

5 POR 100 AMORTIZABLE 1927 (con impuesto). — Serie F (87,80), 87,90; E (87,80), 87,90; D (87,90), 87,90; C (87,90), 87,80, B (87,80), 87,80; A (87,80), 87,50.

4,50 POR 100 AMORTIZABLE 1928.—Serie E (89,35), 89,35; D (89,35), 89,35; C (89,35), 89,35; B (89,35), 89,35; A (89,35), 89,35.

AMORTIZABLE 3 POR 100.—Serie F (71,70), 71,70; E (71,70), 71,70; C (71,70), 71,70; B (71,70), 71,70; A (71,70), 71,70.

AMORTIZABLE 4 POR 100.—Serie E (87,95), 88; D (88,30), 88; C (88), 88; B (88), 88; A (88), 88.

DEUDA FERROVIARIA 5 POR 100.—Serie A (99,75), 99,50; B (99,75), 99,50; C (99,75), 99,50.

FERROVIARIA 4 1/2 por 100, 1929.—Serie A (89), 89; B (89), 89; C (89), 89.

AYUNTAMIENTO DE MADRID—Obligaciones 1868 (100), 100; Empréstito de 1914, 90; Empréstito de 1918 (88,75), 88,75; Mejoras urbanas (95,75); 95,65; ídem en el subsuelo (95,25), 95,25; 1929 (88), 88,95.

VALORES CON GARANTIA ESTADO. Hidg. del Ebro (103), 103; Tánger a Fez, primera (102), 102; segunda (102), 102; tercera (102), 102; cuarta (102), 102; Empréstito austriaco, 102,50.

BANCO HIPOTECARIO DE ESPAÑA. Cédulas 4 por 100 (93), 93; Cédulas 5 por 100 (97,75), 97,75; Cédulas 6 por 100, (108,80), 108,75.

BANCO DE CREDITO LOCAL.—Cédulas al 6 por 100 (100,50), 100,50; ídem 5,50 por 100 (93), 93; ídem 5 por 100 (88,25), 88,25.

EFECTOS PUBLICOS EXTRANJEROS.—Cédulas argentinas, 3; Empréstito argentino (102,60), 102,75; Obligaciones Marruecos, 88,90.

ACCIONES.—Banco de España (581), 581; Banco Hipotecario (486), 484; Central (182), 180; fin corriente (182), 182; Español de Crédito (492), 490; Previsores (125), 126; Cooperativa Electra, A (142), 142; Hidroeléctrica Española (216), 215,50; Chade, A. B. C. (660), 651; fin coriente (660), 650; fin próximo, 655; Mengemor (292), 290; Unión Eléctrica Madrileña (146), 146; Telefónica (105,25), 105,15; ordinarias (130), 136; Minas del Rif, nominativas (590), 575; al port. (605), 607; fin corriente (607), 607; fin próximo, 611; Duro Felguera (95,25), 96; Los Guindos (114), 114; Petróleos (141), 111; M. Z. A. (543), 533; fin corriente (537), 534,50; fin próximo, 537; Nortes (584), 571; Tranvías (135), 135; fin corriente (136), 136; Azucareras ordinarias (67), 66,50; fin corriente (67), 66,50; fin próximo, 67; Explosivos (1.205), 1.190; fin corriente (1.197), 1.194; fin próximo, 1.200; Sevillana, 149; Río de la Plata, nuevas (232), 235.

OBLIGACIONES. — Electra del Lima (91,75), 91,75; Eléctrica Madrileña, 6 por 100 (104,60), 104,60; Ponferrada (91,50), 91,25; Naval, 6 por 100 (100,75), 101,25; 5 y medio por 100 (99,25), 99,25; Transatlántica, 1920 (97,75), 97,50; 1922 (100), 97,50; Norte, primera (72), 71,90; cuarta (72,85), 72,85; Asturias, primera (70,75), 70; tercera (71), 70; Norte, 6 por 100 (104,85), 104,75; Prioridad Barcelona (75,75), 75,75; Valencianas, 5 y medio (100,75), 101; M. Z. y A., primera (339,50), 339,50; ídem (Arizas), G, 6 por 100 (102,35), 102,35; I, 6 por 100 (102,35), 102,35; J, 5,50 por 100 (95,35), 95,25; Central de Aragón, 4 por 100 (80,50), 80,50; Metropolitano, 5,50 por 100 (100), 100; Azucareras, sin estampillar (81), 81; estampilladas (71), 79; 5,50 por 100 (100), 100; Bonos Azucarera, preferentes (94), 94; Real Asturiana, 1920 (101,50), 101,25.

Monedas	Precedente	Día 21
Francos	27,70	27,45
Libras	34,15	*34,02
Dólares	7,03	*6,97
Liras	*36,75	*36,65
Escudos	*0,31	*0,315
Suizos	*135,75	*135,10
Belgas	*98,10	*97,60
Florines	*2,825	*2,815
Argentinos	*2,90	*2,90
Chilenos	*0,85	*0,85
Checas	*18,90	*20,75
Marcos	*1,675	*1,665
Noruegas	*1,89	*1,80

BOLSA DE BARCELONA
(Bolsín)

Nortes, 115; Alicantes, 107,40; Andaluces, 77,50; Colonial, 123; Chades, 654; Explosivos, 241; Filipinas, 430; Islas Guadalquivir, 69; Petróleos, 13,65.

* * *

BARCELONA, 21.—Francos, 27,55; libras, 34,02; belgas, 95,75; liras, 36,70; suizos, 135,15; marcos, 1,672; dólares, 6,977; argentinos, 2,905; Interior, 72,45; Nortes, 114,15; Alicantes, 107,20; Andaluces, 76,90; Orenses, 38,25; Metro Transversal, 55,50; Rif 170,75; Filipinas, 417; Explosivos, 239; Hispano Colonial, 123; Río Plata, 47,50; Banco Cataluña, 112,50; Aguas, 224; Azucareras, 67; Chades, 649.

BOLSA DE BILBAO

Altos Hornos, 178; Explosivos, 1.212,50; Papelera, 212; Alicante, 538; Banco de Bilbao, 2.120; Mengemor, 286; Euskalduna, 675; Santander-Bilbao, 680; Ponferrada, 240; Sevillana, 150; Telefónica, 105; H. Española, 215; Petróleos, 142; Naval, blancas, 124.

BOLSA DE PARIS
(Radiograma especial de EL DEBATE)

Pesetas, 362; belgas, 355,25; florines, 1.023,25; liras, 133,05; Coronas danesas, 680,50; ídem suecas, 683; lei, 15,15; francos suizos, 492; dinar, 45,20.

BOLSA DE LONDRES

Pesetas, 34,02; francos, 123,865; dólares, 4,8773; francos belgas, 34,8812; ídem suizos, 25,1787; liras, 93,135; coronas noruegas, 18,2075; ídem danesas, 18,2075; florines, 12,1018; marcos, 20,3987; pesos argentinos, 46,87.

(Cierre)

(Radiograma especial de EL DEBATE)

Pesetas, 34,175; francos, 123,865; dólares, 4,8775; belgas, 34,885; francos suizos, 25,48; florines, 12,1025; liras, 93,125; marcos, 20,405; coronas suecas, 18,145; ídem danesas, 18,205; ídem noruegas, 18,205; chelines austríacos, 34,67; coronas checas, 164,50; marcos finlandeses, 193,75; escudos portugueses, 108,25; dracmas, 375; lei, 816,50; milreis, 5 7/8; pesos argentinos, 46 15/16; Bombay, 1 chelín 5 27/32 peniques; Changai, 2 chelines 2,50 peniques; Hongkong, 1 chelín 8 7/8 peniques; Yokohama, 1 chelín 11 17/32 peniques.

BOLSA DE BERLIN
(Radiograma especial de EL DEBATE)

Pesetas, 59; dólares, 4,1835; libras, 20,393; francos, 16,465; coronas checas, 12,388; milreis, 0,498; pesos argentinos, 1,725; liras, 21,895; chelines austríacos, 52,80; francos suizos, 81; Deutsche Bank, 160; Disconto, 160; Danat Bank, 253,50; Commerz Bank, 168,50; Hapag, 113; Nord Lloyd, 106; A. E. G., 173; Siemens Halske, 316; Schuckert, 184,87; Bemberg, 193; Farben, 182,50; Polyphon, 305; Glanzstoff, 228; Phoenix, 104; Schultheiss, 274.

(Servicio especial)

ACCIONES.—Chade, 387; A. E. G., 172,1/2; Igfa, 181; Deutsche Bank, 160; B. A. T. (Banco Alemán Transatlántico), 100; Reichsbank, 276,1/2; Norddeutscher Lloyd, 105. Cambios del día 19.

BOLSA DE NUEVA YORK

Pesetas, 14,39; francos, 3,9362; libras, 48,775; francos suizos, 19,36; liras, 5,2362; coronas noruegas, 26,77; florines, 1,029; marcos, 23,90.

NOTAS INFORMATIVAS

Continúa siendo poco satisfactorio el estado general de la Bolsa. Se registran nuevas bajas en Chade, ferrocarriles, Azucarera, bancarias y Explosivos. Los Fondos públicos pierden terreno en el Interior y en los Amortizables antiguos. El Interior cede hasta 0,30. El 1902 baja en cuartillo, a 89,75. El 1926 pasa de 100,30 a 100. Los restantes quedan sostenidos a los cambios anteriores.

La Ferroviaria al 5 por 100 abandona un cuartillo, y la 4,50, 1929, repite 89. De Ayuntamiento, sólo varían Mejoras urbanas, que bajan 0,10, a 95,65.

En bancarias cede dos duros el Central y otros dos el E. de Crédito. El Río de la Plata sube tres puntos, a 235. España se mantiene a 581 y Previsores, firmes, a 126 sobre 125.

La Chade viene con una desventaja de nueve duros, a 651. Mengemor, decaído, a 290 contra 292. Madrileña, sin variación, a 146, y Cooperativa, firme, a 142 en la serie A.

Las Minas Rif quedan a 607, con ventaja de dos pesetas. Felguera pasa de 95,50 a 96. Guindos, firmes, a 114.

Los "ferros", en baja. Alicantes pasan de 537, fin de mes, a 533, contado, y Nortes, de 575 a 571. Tranvías, invariables, a 135.

Azucarera, baja de 67 a 66,50. Finalmente, Explosivos pierden 15 pesetas, al cerrar a 1.190.

Se publican únicamente francos a 27,45, en baja de 0,25. Nuestra moneda aparece en mejor posición.

Bolsín de la mañana

Azucareras ordinarias, 67; Explosivos, 1.200 y 1.202; Chade, 648; Nortes, 573,50; Alicantes, 537; Rif, portador, 606; Petróleos nuevos, 67,25. Todo fin de mes. Chade, fin próximo, 653.

Bolsín de la tarde

Alicantes, 534; Nortes, 571; Chade, 647; C. E. Petróleos, 65; Azucarera, 66,50; Explosivos, 1.187 fin de mes, y 1.195 próximo.

VALORES COTIZADOS A MAS DE UN CAMBIO

Exterior, B, 84,50 y 84,60; Amortizable, 1927, con impuestos, F, E y D, 87,80 y 87,90; 1929, B, 99,80, 99,75 y 99,80; Sevillana, 147 y 149; Banco Central, fin de mes, 183 y 182; Chade, fin de mes, 652, 651 y 650; ídem próximo, 657 y 655; Rif, portador, 606 y 607; Alicante, fin de mes, 533, 534 y 534,50; ídem fin próximo, 536,50 y 537; Tranvías, fin de mes, 135,75 y 136.

NIVELACION DE OPERACIONES

Ha sido acordada en Explosivos, a 1.190, y en Chade, a 648. La entrega de saldos se efectuará mañana.

MONEDA NEGOCIADA

Francos, 200.000.

* * *

Pesetas nominales negociadas:

Interior (27.500), 869,800; Exterior, 1924, 20.500; 4 por 100 amortizamble, 7.000, 1920, 39.000; 1917, 120.000; 1926, 89.500; 1927, sin impuestos, 335.000; con impuestos (150.000), 713.000; 3 por 100, 167.000; 4 por 100, 48.800; 4,50 por 100, 355.000; 1929, 365.500; Ferroviaria, 5 por 100, 106.500; 1929, 39.000; Ayuntamiento 1868, 500; Villa, 1918, 5.000; 1923, 3.500; Subsuelo, 21.000; Villa, 1929, 10.000; Ayuntamiento de Sevilla, 11.000; Hidrográfica del Ebro, 6 por 100, 8.500; Tánger a Fez, 4.000; Hipotecario, 4 por 100, 42.500; 5 por 100, 10.000; 6 por 100, 125.000; Crédito Local, 6 por 100, 125.000; 5,50 por 100, 36.000; Interprovincial, 12.000; Empréstito argentino, 38.500; Marruecos, 5.000.

Acciones.—Banco de España, 45.000; Hipotecario, 3.000; Central, 3.500; ídem fin corriente (12.500),25.000; Español de Crédito, 6.250; Previsores, 14.000; Electra, serie A, 25.500; Hidroeléctrica, 10.000; Chade, 5.000; ídem fin corriente (35.000), 22.500; ídem fin próximo (10.000), 17.500; Mengemor, 2.500; Sevillana, 58.500; Madrileña, 3.000; Telefónica, preferentes, 31.500; ordinarias, 12.500; Rif, al portador, 101 acciones; ídem fin corriente, 50 acciones; ídem fin próximo, 25 acciones; nominativas, 30 acciones; Felguera, 12.500; Guindos, 10.000; Petróleos, 10.500; Naval, rojas, 25.000; Alicante, 25 acciones; ídem fin corriente (275), 425 acciones; ídem fin próximo, 100 acciones; "Metro", cédulas, 21 cédulas; Norte, 50 acciones; ídem fin corriente, 275 acciones; Tranvías, 25.000; ídem fin corriente (12.500), 37.500; Azucareras ordinarias, 25.000; ídem fin corriente (37.500), 50.000; ídem fin próximo, 25.000; Explosivos, 7.500; ídem al 25 corriente, 7.500; ídem fin corriente (80.000), 5.000; ídem fin próximo (12.500), 2.500; Pompas Fúnebres, 5.000; Río de la Plata, 30 acciones; ídem fin próximo, 50 acciones.

Obligaciones.—Lima, 5.000; Madrileña, 6 por 100, 3.500; Ponferrada, 1.500; Naval, 6 por 100, 5.000; 5,50 por 100, 2.000; Trasatlántica, 1920, 10.000; 1922, 3.000; Norte, primera, 1.500; segunda, 15.000; cuarta, 5.000; Asturias, primera, 2.500; tercera, 5.000; Especiales Norte, 5.000; Prioridad Barcelona, 5.500; Valencianas, 12.000; M. Z. A., primera, 51 obligaciones; serie G, 3.500; serie I, 7.000; serie J, 45.000; Córdoba a Sevilla, 5 obligaciones; Bobadilla, 7.500; Central de Aragón, 3.500; "Metro", serie C, 10.000; Azucarera sin estampillar, 10.000; estampilladas, 12.000; 5,50 por 100, 5.000; bonos, segunda, 31.500; Cédulas argentinas, pesos 21.000; Asturiana, 10.000.

LA SESION EN BILBAO

BILBAO, 21.—La sesión de hoy se ha iniciado con desorientación. La nota del día la han dado los Bancos de Vizcaya, que se han movido ampliamente, solicitándose con mejora de 20 duros, no contratándose por estar distanciada la oferta. Los de Bilbao han subido 10 pesetas. Los Nortes, dos. Las Sevillanas, dos duros. Las Mengemor, 20. Los Setares, 20. Los Petróleos, medio, y los Explosivos, uno y medio.

Los Alicantes han bajado un punto. Las Españolas, medio entero. Las Irún y Lesaca bajan cinco puntos. Las Setolazar, nominativas, 10. Los Hornos, cuatro duros tres cuartos. Las Felgueras medio entero. Las Euskaldunas, cinco pesetas.

Los valores del Estado están flojos, bien tratados, a excepción de la Deuda Ferroviaria, que repite cambios. En la sección de Obligaciones hay bastante papel, cotizándose en baja las Priorites, Alsasuas y Echevarrías. Los Bilbaos mejoraron, después de tener papel a dos duros. Los Bancos de Vizcaya se pidieron a 2.125, y se ofrecieron a 2.200. Los de la serie B se solicitaron a 525, y se ofrecieron a 550, restando dinero. Los Urquijos, a 190. Los Hispanos, a 226. Los Centrales, a 180 por 100. Las Españolas abandonan, cediendo medio entero al cierre y con demanda.

Las Sevillanas bajaron dos duros. Las Irún y Lesacas bajaron cinco duros. Las Minas del Rif, al portador, se ofrecieron a 615, y las nominativas, a 585. Las Sierra Menera, al portador, a 164. Las Afrau, a 1.225.

Las Navales están poco animadas. Se ofrecen papel de Vascongadas. Los Altos Hornos bajan cuatro duros y tres cuartos. Los Explosivos están deslucidos al principio con papel, pero después mejoran un duro y medio, quedando ofertas. Las Papeleras, Resineras y Telefónicas, ordinarias, preferentes, repiten cambios, quedando papel. Hay demandas de Bodegas Bilbaínas, a 910. Las Telefónicas ordinarias se piden a 129. Las Azucareras Leopoldo tienen demandas a 770, y papel a 790.

En moneda, los dólares se cotizan a 6,94. Las libras, a 33,93, y los francos, a 27,42.

La industria del corcho

BARCELONA, 21.—Se ha firmado en Barcelona un convenio por el que un grupo de Bancos españoles, a la cabeza de los cuales figuran el Banco Exterior de España y la Sociedad Anónima Arnús-Gari, adquieren los intereses pertenecientes a la Compagnie Comerciale et Industrielle du Liége y a don Manuel Pereña en las organizaciones industriales y comerciales existentes en España y en el extranjero, que representan las tres cuartas partes del comercio y de la industria corchera en Europa y en el Norte de Africa.

Con ello se nacionaliza una de las ramas más importantes de la economía española como producción agrícola y como industria de exportación.

Con objeto de dar organización definitiva al negocio, sobre la base de establecer en España su control y dirección, se constituirá en breve una Sociedad con un capital de 100.000.000 de pesetas.

Ingresos por tráfico en M. Z. A.

Kilómetros en explotación: 3.670. Productos del tráfico desde el día 21 al 30 de septiembre de 1929, 11.764.851,42 pesetas; ídem íd. en igual período de 1928, 10.688.197,17; diferencia, + 1.066.654,25. Productos del tráfico desde primero de enero al 30 de septiembre de 1929, 237.938.684,83 pesetas; ídem íd. en igual período de 1928, 238.780.311,51; diferencia, — 841.626,68.

Extranjero

Un nuevo Ford

Según telegrama de Nueva York al "Koelnische Zeitung", la casa Ford tiene resuelto lanzar un nuevo tipo de coche al mercado en 1930. Trabájase en la actualidad en la construcción del modelo, el cual parece que seguirá siendo de cuatro cilindros.

El comercio exterior de Estados Unidos

Acaban de publicarse las cifras de la balanza comercial norteamericana hasta el mes de septiembre (¡con sólo diez y siete días de retraso!). En ese mes, el saldo activo ha sido de 89 millones de dólares. En agosto fué de 105 y en el mes de septiembre del año anterior, también de 105. Las importaciones han sido de 353 millones de dólares, contra 321 en igual mes del año anterior. Las exportaciones han ascendido a 422 millones, contra 425 en septiembre de 1928. Respecto al oro, la importación ha sido de 18,8 millones dólares (contra 4,2 en septiembre de 1928) y la exportación de 1,2 millones (contra 3,8 en septiembre anterior). Tal déficit en la balanza comercial del oro es lógica consecuencia del superávit en la balanza comercial en general, y sobre todo del superávit en la de pagos.

Día agitado en Nueva York

NUEVA YORK, 21.—El día de hoy ha sido uno de los más agitados que se recuerdan en la Bolsa de esta capital.

Aunque los poderosos intereses bancarios lucharon duramente para evitar a la Bolsa una mayor desmoralización, persistió la venta de valores en enormes cantidades, ocasionando la baja de los mismos, que osciló entre cinco y cuarenta y cinco puntos.

Se dice que el importe de lo negociado alcanza la cifra de dos mil quinientos millones de dólares aproximadamente y que los títulos que han sido objeto de negociación exceden de siete millones.

Al cerrar hubo un ligero recobro y los valores que más sufrieron los efectos de la baja subieron algunos puntos. **Associated Press.**

ANUNCIO OFICIAL

Banco Internacional de Industria y Comercio

Habiéndose extraviado el resguardo de custodia n.º 920, expedido por este Banco el 9 de marzo de 1929 a favor de don José María Millas Vallicrosa Madrid, correspondiente a dos obligaciones 6 % Ayuntamiento de Sevilla para el servicio de la Exposición Iberoamericana y Obras conexas números 39.464 a 39.465.

Se anuncia sólo por esta vez para que el que se crea con derecho sobre dicho resguardo lo manifieste dentro de los 30 días siguientes a la publicación de este anuncio, ya que pasado dicho plazo sin reclamación de tercero se extenderá un duplicado que anulará el original, quedando exento el Banco de toda responsabilidad respecto al mismo.

(Publicado en la "Gaceta de Madrid" el 20 de octubre de 1929.)

Madrid, 19 de octubre de 1929.—El Director, **A. Ferrer.**

RADIOTELEFONIA

Programa para hoy:

MADRID, Unión Radio (E. A. J. 7, 424 metros).—11,45, Retransmisión de la ópera de Wágner "La Walquiria", qu se cantará en el Gran Teatro del Liceo de Barcelona.

RADIO ESPAÑA (E. A. J. 2, 396,3).—De 17 a 19, Anacroon, Cherubini. El santo del día. Pieta signore, Stradedolla. Dos canciones italianas: "El grillo" y "El molino y la luna", "Casse Neisett", de Tchaikossky. Bolsa. "Bohemios", de Vives; "La del Soto del Parral, "Al dorarse las espigas". Noticias. "Goyescas", Granados; "Octava Sinfonía", Beethoven; "Marcha del Homenaje", Wágner. Cierre.

ETERNA

MADERAS ADRIAN PIERA Santa Engracia, 125

TAPICERIAS Caballero Gracia, 30

PEÑA

Damascos y terciopelos los mejores.

Cortinajes y visillos los mejor confeccionados.

Pantallas y almohadones los más nuevos y de mejor gusto.

Todo muy económico

Santoral y cultos

DIA 22. Martes. — Stos. Marcos, Alejandro, Felipe, Obs.; Severo, pbro.; Eusebio, Hermetes, mrs.; María Salomé.

La misa y oficio divino son de la dominica, con rito simple y color verde.

A. Nocturna.—S. Antonio.

Ave María.—11 y 12, misa, rosario y comida a 40 mujeres pobres, costeada por don Juan Hernández Cañadas y doña Joaquina de la Llave, respectivamente.

40 Horas.—S. Antonio de los Alemanes.

Corte de María.—Valvanera, en S. Ginés; Piedad, en S. Millán; Soledad, en la Catedral (P.), S. Marcos (P.), S. Pedro el Real (P.); Concepción, en las Comendadoras de Santiago.

Parroquia de las Angustias.—7, misa perpetua por los bienhechores de la parroquia.

Parroquia del Buen Consejo.—7,30 a 11, misas cada media hora.

Parroquia del Carmen.—Termina la novena a Sta. Teresa de Jesús; 6 t., Exposición, rosario, sermón, ejercicio, reserva, himno y procesión.

Parroquia de S. Ginés.—Novena a N. Sra. de Valvanera. 10, misa solemne con Exposición; 6 t., Exposición, estación, sermón, P. Barrón, SS. CC.; ejercicio, reserva y salve.

Parroquia de San Ildefonso.—Novena a Sta. Teresa de Jesús; 5,30 t., Exposición, estación, sermón, señor Sanz de Diego; ejercicio, bendición, reserva y procesión interior.

Parroquia de Sta. Bárbara.—Idem íd. 5,30 t., Exposición, estación, rosario, sermón, señor Vázquez Camarasa, ejercicio, reserva, salve y procesión.

A. de S. José de la Montaña (Caracas). 3 a 6 t., Exposición; 5,30 t., rosario y bendición.

Buena Dicha.—Novena a N. Sra. de la Merced. 10, misa cantada; 6 t., Exposición, rosario, sermón, P. Sánchez, mercedario; ejercicio, reserva y salve.

E. del S. Corazón (Cervantes).—7 m. Exposición, que quedará de manifiesto hasta las cinco de la tarde; a esta hora estación, rosario, bendición y reserva.

Carmelitas de Sta. Ana (40 Horas).—Termina la novena a Sta. Teresa; 10, misa solemne con sermón, P. Ricardo del S. C.; 5 t., Manifiesto, sermón, mismo padre; ejercicio y reserva.

Jesús.—Novena a su Titular. Durante la misa de 6,30, ejercicio; 10, misa cantada con Exposición, sermón, señor Terreros, y ejercicio; 6,30 t., Exposición, estación, rosario, sermón, P. Jiménez Font, S. J.; ejercicio, reserva e himno.

N. Sra. de la Consolación.—Novena a su Titular. 8,30, misa y Exposición; 11, rosario; 5,30 t., estación, sermón, P. F. Sánchez; gozos y reserva.

Olivar.—Novena a N. Sra. del Rosario. 7 y 12, misa y ejercicio; 10, misa solemne con Exposición y reserva; 6 t., Exposición, estación, rosario, letanía, sermón P. Martín, O. P.; reserva y salve.

Pasionistas (Av. Federico Rubio, 14).—Novena a Cristo-Rey; 7 y 8, misas; 6 t., Exposición, rosario, ejercicio, sermón P. Fulgencia, C. P., e himno.

S. Antonio de los Alemanes.—Novena a S. Rafael. 10, misa cantada; 5,30 t., Exposición, estación, rosario, sermón, ejercicio y reserva.

* * *

(Este periódico se publica con censura eclesiástica.)

RESFRIADOS ALGODON FORMAN

FINCA EN PALENCIA

rústica de producción y recreo, libre de cargas. Precio: 100 mil ptas., la permutaría por casa en Madrid, también libre de cargas o solamente con hipoteca del Banco. Dirigirse: C. R. Apartado 9.050. MADRID

Aparatos y Material FOTOGRAFICO TRABAJOS DE LABORATORIO Sucesores de SALVI SEVILLA, 12. TELEFONO 11953

¡¡EUREKA!! EL MEJOR CALZADO, SIN DISCUSION. DOSCIENTOS MODELOS NUEVOS. GRANDES EXISTENCIAS PARA COLEGIALES

FUENTES BEJARANO COGIDO EN ZARAGOZA

En Madrid se lidiaron "toros". Lalanda y Bienvenida ovacionados en una mala "goyesca" en Cádiz. El torero "yanqui" salió de Valencia en hombros.

Un retal de toros

Liquidación total

Y va de cuento... Figuraos que la Empresa madrileña tiene en los corrales unos toros cuyo abolengo de nervio, dureza o alzada, atemoriza a los señores "ases" del escalafón. Pues la Empresa susodicha tiene que guardárselos. Y tiene después que ir echando como sobreros los más terciaditos, en aquellas ocasiones en que no danza por el ruedo algún privilegiado de coleta.

Porque hay que advertir que los "ases" no quieren que los bichos del cartel sean toros, y exigen además que sean borregos hasta los cornúpetos suplentes que de un modo eventual pudiera tocarles en la lidia, por aquello de que el miedo es previsor en un grado superlativo.

Pues bien, este toro, rechazado por unos y por otros, va creciendo y fortaleciéndose... y se le suelta al final de temporada a un par de novilleros de la clase de los arrinconados.

Este fué el caso del domingo. Dos novillos anunciados de Sotomayor, salieron toros con sangre de Miura. Y otros dos de Netto Revello, crecieron del programa al chiquero, resultando jaboneros del tipo de Veragua. Y conste que fueron toros, tanto por su pujanza, como por su trapío. El primero arrancó aplausos por su salida briosa, y el segundo, con divisa portuguesa, fué ovacionado en el arrastre, con lo que dicho queda que ambas ganaderías del cartel lograron un éxito no corriente en las borregadas del abono.

Los otros dos bichos no dieron tan buen juego, aunque hay que advertir que la lidia fué malísima, como suele suceder siempre que los bureles se traen arrobas sobre el lomo.

Para mayor contraste con los toros corridos, lidiáronse en primer lugar dos becerros de Llorente, del campo de Barajas, que mandó al desolladero el diminuto diestro Pepito Fernández.

El chaval, valiente con la capa y la muleta, escuchó aplausos por sus maneras sueltas, tirando la espada con más éxito en el primero que en el segundo.

Los becerros eran... becerros naturalmente, pero el matador es casi un niño.

No mucho más grandes eran los que mataron hace días Marcial Lalanda y Manolo Bienvenida, y cobraron una fortuna... sin arrimarse.

* * *

Recordando esto último permitirán ustedes que no extrememos la nota crítica con los novilleros Torquito III y Alcalareño. Este, desde luego, merece nuestra más franca benevolencia, ya que se pasó el toro valiente y ceñido, aguantando con la capa la furia del bravo astado corrido en cuarto lugar. Y si no dominó en la faena de muleta antes de rendir al enemigo de dos estocadas caídas, estuvo siempre valiente ante una res, que, como la de Netto, pegaba de firme. Con el toro de Sotomayor que le tocó en el lote, bulló menos, pero se arrimó, para recetar media estocada. Dió, en general, el Alcalareño la nota valiente de la tarde, intercalando quites y lances muy oportunos y del agrado de la afición.

El tercero de los Torquitos no fué tan afortunado, achicándose ante el empuje del toro de Sotomayor, que abrió la corrida seria. ¡Y tan seria! Mucho toro para el bilbaíno y para toda la torería; no dió lugar su lidia a otros apuntes que los correspondientes a los volquetazos de los piqueros y los revolcones del peonaje. Unos muletazos por la cara, tres estocadas y un descabello bastante tardío. Con el otro toro de su ración, el de Netto Revello, fué más breve, ya que le tumbó al segundo espadazo, delantero por cierto. Es verdad que el bicho lusitano era más terciado y menos "fiero" que el otro andaluz de la sangre miureña, por lo que Torquito se dignó colocar unos lances de capa, a guisa de saludo, que le permitieron gustar los primeros aplausos de la jornada. Ello le animó, sin duda, a trastear cerquita al comenzar el juego con la franela. Pero un achuchón del toro le llamó al orden, por lo que se dispuso a acabar su trabajo de dos estocadas, como queda apuntado.

* * *

¿Hubieran hecho más los "ases"? Seguramente que no, pues ya sabemos cómo las gastan con el TORO. Es decir, no lo sabemos, porque siempre los vemos con el choto. Y con chotos cualquiera está bien.

¿Prueba? Al pelo viene. Escuchad. En la tarde del día 1 de septiembre del año actual hubo de matar este Torquito III, en la plaza de San Sebastián, un bicho rejoneado a la portuguesa. Y tan bien estuvo el hombre, que cortó la oreja de su enemigo, llevándose las palmas, que se acabaron... y ya no las hubo para un "as" de la categoría de Vicente Barrera.

Curro CASTAÑARES

EN TETUAN

¡Lástima de ganado—cuatro novillos del marqués de Salas, si no sobrados de nervio, con tipo, bravura, nobleza y docilidad—en tan pecadoras manos! ¡Lástima!

Eulogio Domingo y Joselito de la Cruz son dos equivocados. Lo desconocen todo, y no saben hacer nada. En absoluto Por ese camino no lograrán labrarse no ya las alucinantes fortunas de los ídolos; pero ni aun ganar el pan suyo de cada día. La solución de su vida deben buscarla en otra cosa que diste del toreo tanto, por lo menos, como nosotros del Sol. El primero, chofer del empresario de la plaza—Dominguín—, que siga al volante y se deje de estos menesteres, de los que nada entiende y para los que no se le vislumbra un átomo de aptitud.

Joselito de la Cruz es aún peor que su compañero; que ya es decir. Y además tiene un miedo y una indecisión que no sabe cómo entrarle al toro. Menos mal que es un mozalbete y está, por tanto, en una edad muy buena para rectificar. El rectificar es de sabios, dicen. Por lo menos, es de sensatos y prudentes. Y en él sería algo redentor.

Las únicas palmas, nutridas y repetidas, fueron para el sobresaliente, Niño de la Plaza, que en cuanto pudo, puso de manifiesto que lleva dentro un posible torero. Niño de la Plaza fué sacado en hombros.

El peonaje—no hubo suerte de varas—catastrófico. Otras veces hemos hablado de los saldos de moruchos. El domingo, el saldo fué de subalternos. ¿Dónde los reclutarían?...—**L. G. H.**

EN VISTA ALEGRE

Ganado de Pedro Hernández para Dominguín Chico, Juan Marino y Francisco Recio.

Los novillos, bien presentados, cumplieron. Dominguín Chico oyó muchos aplausos al torear de capa a sus dos toros. Con la muleta hizo faenas apretadas y con el estoque estuvo breve.

Juan Marino se mostró valiente y con ganas de agradar. Se produjo en la mano derecha un corte, del que fué curado en la enfermería.

Francisco Recio, desconocedor de lo que se trae entre manos, estuvo varias veces a punto de ser enganchado.

EN PROVINCIAS

LALANDA Y BIENVENIDA EN CADIZ

CADIZ, 21.—Se celebró ayer una corrida goyesca con ganado de Roses Rincón. Los toros resultaron mansurrones. Marcial Lalanda realizó en su primero una gran faena en el centro de la plaza, faena que terminó con un estoconazo. (Ovación y oreja). No estuvo tan afortunado en el segundo de turno, al que toreó de capa regular. Y aun se portó peor en el quinto de la tarde. Pinchó varias veces después de una faena sosa y acabó con una media atravesada. (Pitos.)

Bienvenida oyó ovaciones al veroniquear y al poner banderillas. Hizo artísticas y valientes faenas. Dió la vuelta al ruedo en sus dos toros. La parte goyesca resultó deplorable.

EN JAEN

JAEN, 21.—Toros de Palha, grandes y poderosos. Joselito de Málaga, mal. Atarfeño y Balderas estuvieron superiores con la capa y el estoque. El banderillero Blanquito estuvo superior bregando toda la tarde.

COGIDA DE PALMEÑO EN SEVILLA

SEVILLA, 21. — En la plaza de la Maestranza y con asistencia de los Infantes, se celebró la octava del segundo abono con buena entrada. En la primera parte se lidiaron tres toros de Pérez de la Concha para los rejoneadores Antonio Cañero y Branco Nuncio.

El primero mató uno con rejón de muerte. El segundo, después de clavarle varios rejones y banderillearlo a dos manos, lo mató el sobresaliente Juan Caballero.

El tercer toro, para ambos en expectación, se lucieron extraordinariamente en cuantos trabajos hicieron, siendo ovacionados. Lo mató el sobresaliente.

En la segunda parte se corrieron cuatro toros de la misma ganadería, que resultaron mansos. Palmeño, en el primero, muy valiente; al entrar a matar, citando a recibir, se le quedó el toro, haciendo arrancada inesperada, y le dió una cornada en el muslo. Tuvo que ser llevado a la enfermería. Maera, remató este toro como pudo. En el segundo recibió un aviso, y en los restantes tiró a aliñar, estando medroso y bastante pesado.

El diestro Palmeño sufre una herida contusa e incisopunzada en el tercio superior de la cara interna del muslo izquierdo, que interesa tejidos y músculos.

COGIDA DE BEJARANO EN ZARAGOZA

ZARAGOZA, 21.—Seis toros de Flores para Fuentes Bejarano, Manolo Martínez y Félix Rodríguez.

Bejarano, muy valiente en el primero. Realizó una gran faena entre los pitones del bicho con pases por alto y molinetes. (Ovación.)

Al ejecutar un quite en el segundo toro fué cogido. Sufre una herida en la fosa iliaca derecha que interesa la piel, aponeurosis y músculo oblicuo externo del abdomen. Pronóstico reservado.

Manolo Martínez hubo de despachar tres toros y en todos ellos se portó valiente. Destacó un soberbio volapié que tumbó sin puntilla al quinto. (Ovación, oreja y vuelta al ruedo.)

Félix Rodríguez se lució poco. Al sexto de la tarde lo muleteó mal, pinchó varias veces y descabelló después de cinco intentos. (Bronca.)

Según el parte facultativo, Fuentes Bejarano tiene una cornada en la fosa iliaca derecha, que interesa la piel, aponeurosis y obteno externo. (Pronóstico reservado.) Fué curado en la enfermería por los doctores Pérez Serrano y Val Carreres.

Novilladas

EN ALCOY

ALCOY, 21.—Seis novillos de Albarrán para Correa. En los seis se mostró valiente y fué aplaudido.

EN AVILA

AVILA, 21.—Se han lidiado novillos de Arribas, mansos y difíciles. El segundo fué distinguido con la caperuza.

Lorenzo de la Torre estuvo bien en su primero, al que mató de una estocada y un descabello. Se le concedió la oreja. Con el segundo quedó regular. Lo mató de varios pinchazos.

Mariano Sanz "Moreno" luchó con la mansedumbre de su primero, y apenas pudo lucirse. El otro, más bravo, permitió algún lucimiento al espada. Lo despachó de dos estocadas. (Ovación, oreja y salida en hombros.)

EN BARCELONA

BARCELONA, 21.—En la Monumental: Seis novillos de Villarroel para Noain, Félix Rodríguez II y Niño de la Brocha.

Los bichos bien presentados. De los novilleros, el mejor Noain. Valiente y voluntarioso se mostró inteligente. Félix Rodríguez II cortó la oreja de su primero.

El debutante, Niño de la Brocha, bien en el primero, en el que hizo una faena vistosa y artística. Ignorante con el estoque. El presidente de la república portuguesa, general Carmona, estuvo en la Plaza hasta el arrastre del quinto. Se le brindaron varios toros. Hubo muchos extranjeros.

El presidente Carmona estuvo acompañado del séquito y autoridades y fué ovacionado. Se tocaron el Himno portugués y la Marcha Real.

Después de la corrida, la tripulación del "Koenigsber" desfiló por el ruedo al compás de la música. Se ovacionó a los alemanes.

EN LERIDA

LERIDA, 21.—Novillos de Carreño para Manolé, Lázaro Obón y Alcántara. Manolé quedó bien. Hubo de matar cuatro, por resultar cogido Alcántara. Cortó una oreja. Lázaro Obón oyó muchos aplausos. Cortó dos orejas.

Alcántara resultó cogido al lancear al primero. Sufre lesiones leves.

EN MALAGA

MALAGA, 21.—Se celebró ayer una becerrada benéfica, en la que actuaron Valencia II, Niño de la Palma, Barajas, Perlacia e Hipólito. Los becerros de Gallardo Hermanos. Juanito Gallardo intervino también y escuchó palmas.

Se destacó el Niño de la Palma, que se hizo aplaudir con el capote, las banderillas y la muleta.

EN VALENCIA

VALENCIA, 21. — Ganado bueno de Guadalest, para Revertito, Sidney Franklin y José Cerdá. Reveertito, mediano en el primero y mal en el otro. Oyó un aviso. Sidney Franklin escuchó ovaciones al torear de capa y muleta. Con el estoque, superior. Dió la vuelta al ruedo en su segundo turno y salió en hombros. José Cerdá despachó al tercero de una gran estocada. (Ovación y petición de oreja). Al último lo pasaportó de dos pinchazos y media aceptable.

* * *

VILLAREJO DE SALVANES, 20.—Se ha celebrado un festival taurino, en el que tomaron parte Chiquito de la Audiencia, Iglesias, Niño de Haro y Neila, que lucharon con las malas condiciones del ganado.

Sobresalieron unas verónicas muy toreras del Niño de Haro.

HERNIAS

INSTITUTO HERNIOLOGO

Doctor M. Espinosa, Especializado en la curación radical de las HERNIAS por todos los procedimientos conocidos.

Tratamientos garantizados mediante:

1.º INYECCIONES sin abandonar sus ocupaciones habituales.
2.º LOS APARATOS alemanes Schneider de fama mundial.
3.º LA OPERACION practicada en domicilio o Sanatorio.
Sagasta, 4, pral; de 3 a 5. Teléfono 17900. Información gratuita.

PIES SUDOROSOS

SENSIBLES DOLORIDOS CANSADOS ARDIENTES HINCHADOS

PEDISAN

Paquete grande, 2,50. Sobre, 0,50

De venta en FARMACIAS, DROGUERIAS y PERFUMERIAS

¡SEÑORA! ¡ATENCION!

Tiñendo su calzado y su bolsillo en el

"TINTE CHINO DEL CUERO"

(marca registrada)

quedará a tono con su vestido. 30 COLORES A ELEGIR. Lutos, seis horas. Teñido de impermeables y todo artículo de cuero o piel. Restauración de sillerías. Ultimos adelantos en maquinaria y tintes. Alcalá, 89 (junto iglesia San Manuel). Teléfono 18696.

IBARRONDO Gran surtido en barras artísticas, estilo español en plata y oro viejo para cortinajes. Batería de cocina y menaje de casa.

INFANTAS, 29 (esquina a Colmenares)

LISTA DE LA LOTERIA

EL SORTEO DE AYER

Premios mayores

Núms.	Pesetas	Poblaciones
16.858	150.000	Madrid-San Sebastián
19.770	80.000	Nerva-Madrid.
935	65.000	Sevilla-Melilla.
14.749	25.000	Sevilla-Torrelavega.
3.343	3.000	Granada-Madrid.
8.438	"	Cartagena-León.
9.519	"	Barcelona-Madrid
14.499	"	Lucena.
14.787	"	Madrid-Calahorra.
15.667	"	Madrid.
18.906	"	Bilbao-Barcelona.
19.353	"	Madrid-Barcelona.
20.865	"	Córdoba-Barcelona.
21.525	"	Barcelona-Córdoba.
24.143	"	Sevilla-Ceuta.
28.597	"	Almería-Granada.
29.318	"	Madrid.
29.969	"	Montoro-Las Palmas.
34.029	"	Gijón.
37.432	"	Vigo.
37.526	"	Barcelona-Melilla.
38.272	"	Huelva.
38.724	"	Madrid.
39.609	"	Zaragoza.

Las 99 aproximaciones de 500 pesetas, señaladas para la centena del premio primero, han correspondido a los números desde el 16.801 al 16.900, ambos inclusive, a excepción del número 16.858, que es el premiado con 150.000 pesetas. Las 99 aproximaciones de 500 pesetas, señaladas para la centena de premio segundo, han correspondido a los números desde el 19.701 al 19.800, ambos inclusive, a excepción del número 19.770, que es el premiado con 80.000 pesetas. Las 99 aprovimaciones de 500 pesetas, señaladas para la centena del premio tercero, han correspondido a los números desde el 901 al 1.000, ambos inclusive, a excepción del número 935, que es el premiado con 65.000 pesetas. Las 99 aproximaciones de 500 pesetas, señaladas para la centena del premio segundo, han correspondido a los números desde el 14.701 al 14.800, ambos inclusive, a excepción del número 14.749, que es el premiado con 25.000 pesetas.

Las dos aproximaciones de 3.000 han correspondido a los números 16.857 y 16.859. Las dos aproximaciones de 2.000 pesetas han correspondido a los números 19.769 y 19.771. Las dos aproximaciones de 1.500 pesetas han correspondido a los números 934 y 936. Las dos aproximaciones de 640 pesetas han correspondido a los números 14.748 y 14.750.

Premiados con 500 ptas

UNIDAD

4

DECENA

37 82 85

CENTENA

158 191 233 260 289 290 330 342 379 389 435 440 442 460 468 491 529 583 607 626 644 656 686 706 713 728 742 750 784 785 804 829 833 911 955 996

MIL

023 047 065 070 114 154 277 301 303 319 322 369 421 432 463 466 497 509 517 523 558 582 602 632 640 660 681 723 743 768 806 863 864 865 871 886 897 922 940 841 967 981

DOS MIL

002 003 019 021 034 037 094 103 117 135 161 164 183 240 258 289 333 337 357 383 417 424 471 487 511 557 618 637 639 651 653 662 667 689 700 750 773 784 832 859 906 937 945 948 991

TRES MIL

023 040 055 072 074 096 115 150 195 205 220 273 281 299 304 314 324 388 422 446 465 479 593 640 649 694 710 809 858 872 894 895 948 953

CUATRO MIL

027 088 138 196 234 237 243 250 273 365 426 464 510 552 562 577 608 643 662 666 670 712 823 824 878 899 919 931 932 978

CINCO MIL

009 040 133 143 149 197 215 220 223 246 252 291 314 337 338 342 373 461 471 479 579 591 617 667 741 762 806 819 825 838 845 892 893 934 973

334 341 365 391 397 415 437 508 546 584 622 649 680 754 767 791 814 830 900

NUEVE MIL

061 095 162 185 219 249 291 298 342 343 390 395 418 434 542 556 619 620 640 672 686 695 696 713 747 756 775 828 848 858 872 877 894 932 956

DIEZ MIL

011 029 072 084 113 116 152 154 173 180 185 192 207 219 305 359 370 387 436 446 455 502 524 531 535 553 618 681 706 713 717 721 741 773 783 802 937 956

ONCE MIL

064 098 193 203 236 255 261 274 278 322 334 342 352 362 371 375 381 432 434 446 492 508 577 613 623 655 693 710 756 783 829 835 895 915 919 951 954 972 983

DOCE MIL

033 042 047 051 060 073 086 097 116 192 206 211 215 248 262 316 327 367 389 390 398 431 464 486 522 527 549 557 579 600 610 669 707 734 740 793 874 891 912 974 980

TRECE MIL

082 184 197 239 304 311 343 376 379 442 525 593 614 671 715 748 757 762 773 774 799 829 902 913 950 956 963 969 998

CATORCE MIL

013 042 059 110 111 135 145 199 227 245 246 248 285 310 317 377 425 429 464 539 614 647 693 701 712 753 756 772 814 816 841 850 881 886 918

QUINCE MIL

009 019 05[illegible] 064 113 154 170 211 225 293 309 310 313 369 414 436 469 470 474 543 579 598 600 605 614 623 635 682 719 726 738 750 776 786 809 847 860 884

DIEZ Y SEIS MIL

025 046 057 058 089 129 151 170 181 192 198 206 212 228 350 361 380 417 491 534 535 608 677 690 729 748 759 774 796 808 834 861

DIEZ Y SIETE MIL

010 016 032 041 072 099 114 122 128 149 163 170 206 207 210 247 279 304 309 384 385 428 442 495 516 594 597 614 655 656 658 710 734 742 765 777 818 854 891 919 960 994

DIEZ Y OCHO MIL

034 057 165 202 231 250 310 328 343 349 367 449 475 479 486 510 525 566 595 597 613 655 681 688 700 702 709 760 817 838 844 966 972 884 891 956 983 984

DIEZ Y NUEVE MIL

020 070 104 178 203 254 294 327 333 379 422 423 497 501 516 520 561 578 585 614 628 6445 667 671 681 707 709 724 788 796 820 905 910 944 957 966

VEINTE MIL

035 072 120 126 139 140 206 244 275 323 343 371 387 395 397 437 475 485 496 500 526 554 583 585 590 601 630 634 641 650 679 682 763 768 824 854 855 859 872 875 907 914 934 938 980

VEINTIUN MIL

076 107 108 121 125 143 179 255 260 262 282 304 329 350 351 370 379 380 394 408 431 492 608 622 637 642 678 706 709 732 735 743 778 786 796 820 869 870 915

VEINTIDOS MIL

003 012 088 119 132 138 149 239 246 263 301 361 391 421 475 532 540 608 616 650 665 707 734 754 778 806 857 873 889 894 902 934 962

VEINTITRES MIL

036 037 041 051 066 075 094 113 118 128 146 169 173 196 254 316 385 467 501 523 533 599 618 638 651 653 723 735 738 742 826 845 955 866 872 896 930 955

VEINTICUATRO MIL

038 943 961 068 108 115 137 167 169 226 245 246 250 282 294 351 397 486 543 565 601 632 722 739 780 794 795 809 850 869 916 930 952

VEINTICINCO MIL

002 022 028 073 076 078 190 191 196 205 207 257 279 291 314 356 376 378 379 388 405 445 488 577 595 652 662 666 706 707 720 761 770 773 830 899 909 911 949 965 980 990 999

VEINTISEIS MIL

003 010 046 057 089 096 108 110 123 124 148 157 198 301 333 341 345 402 427 460 463 490 581 674 727 729 743 780 845 876 879 919 929 946 970

VEINTISIETE MIL

019 022 029 032 078 094 129 134 160 219 231 251 269 277 278 281 289 465 470 548 582 615 629 644 655 741 743 787 819 820 829 915 955 984

VEINTIOCHO MIL

014 049 055 084 098 173 186 191 218 225 286 299 315 316 317 336 348 375 378 387 398 459 479 498 502 546 582 590 593 611 614 618 620 650 679 715 722 735 742 747 785 795 798 806 814 834 874 887 897 921 946 965 973 982 994

VEINTINUEVE MIL

018 036 037 069 081 084 087 090 119 124 170 189 286 292 347 350 351 353 450 468 472 503 541 542 579 590 597 608 737 764 824 843 880 886 909

TREINTA MIL

007 012 060 093 097 098 125 1[illegible] [illegible]0 152 198 199 208 213 216 225 227 292 317 331 348 359 416 420 444 489 505 594 595 639 643 656 693 749 765 815 990 992

TREINTA Y UN MIL

009 025 040 043 045 057 060 076 083 092 098 155 239 247 318 331 336 347 389 422 426 437 458 475 486 504 523 530 583 588 590 614 660 694 730 739 760 772 773 803 818 833 898 917 948 960 995

TREINTA Y DOS MIL

034 035 041 049 068 109 172 223 264 280 281 283 300 304 373 402 419 421 471 484 490 499 595 513 521 539 548 571 589 590 613 616 702 729 732 742 774 797 812 837 869 896 898 928 932 945 957 965

TREINTA Y TRES MIL

018 050 072 105 108 126 130 140 147 187 188 192 207 215 228 232 269 316 341 380 405 442 450 472 516 534 575 690 751 757 760 764 816 850 859 887 956 968 973

TREINTA Y CUATRO MIL

001 004 007 031 055 057 072 092 144 147 158 166 192 197 199 227 245 250 283 289 290 295 297 312 326 340 375 407 426 429 554 644 666 673 681 683 719 733 741 746 748 764 781 793 794 802 810 840 861 885 931 938 950 967 982 993

TREINTA Y CINCO MIL

014 027 054 064 101 107 109 119 145 241 243 263 315 383 391 398 415 418 427 430 446 568 573 584 596 598 603 618 660 672 687 690 694 700 711 713 715 782 827 861 862 885 907 917 942 998

TREINTA Y SEIS MIL

019 024 028 051 061 065 109 114 132 135 155 171 182 192 200 202 218 221 324 327 373 423 425 449 483 563 617 656 679 697 703 713 719 724 726 733 753 761 766 785 792 795 803 819 825 854 855 871 905 924 960 966 977 987

TREINTA Y SIETE MIL

019 062 076 095 119 146 191 206 239 299 288 317 330 406 431 450 521 596 634 682 695 729 744 759 760 816 833 870 873 911 912 933 954 973 989

TREINTA Y OCHO MIL

045 066 091 185 187 199 264 291 351 383 414 433 456 481 652 662 676 729 750 758 791 796 838 847 946 956 969

TREINTA NUEVE MIL

012 041 066 109 126 153 171 177 179 211 236 291 340 368 376 383 395 402 421 457 468 472 501 502 517 524 526 544 586 606 634 681 736 754 760 762 771 785 866 871 912 916 924 942 994

CUARENTA MIL

016 019 030 031 036 072 129 149 211 234 246 262 272 282 284 285 294 385 391 394 431 433 455 458 461 467 486 488 491 497 498 503 508 545 567 582 593 599 600 605 625 626 640 648 675 688 693 701 726 751 335 737 745 783 802 830 860 869 870 874 890 952

Con el **tomo XII** queda terminada la

GRAN ENCICLOPEDIA DE QUIMICA INDUSTRIAL

(QUIMICA DE MUSPRATT)

(Teórica, práctica y analítica)

Dicho tomo XII contiene los siguientes artículos:

BORO Y SUS DERIVADOS, por los Dres. P. Korn y F. Stohmann.
FLUOR Y DERIVADOS, por los Dres. A. Kölliker y F. Stohmann.
HIDROGENO, por el Prof. Alfred Stavenhagen.
IODO Y DERIVADOS, por los Dres. A. Kölliker y F. Stohmann.
SELENIO Y TELURO, por el Dr. E. Friedheim.
SILICIO, CARBORUNDUM Y ELECTROGRAFITO, por los Dres. E. Friedheim, R. Rieke y el Dr.-Ing. Richard Amberg.
NITRO Y ACIDO NITRICO, por el Prof. Dr. C. Hänsesermann y el doctor-ingeniero Bruno Waeser.
ESENCIAS NATURALES Y ARTIFICIALES, por los Dres. Erich Böcker y F. Stohmann.
PERFUMERIA, por el Dr. F. Stohmann.
PEROXIDOS Y PERSALES, por el Dr. A. H. Erdenbrecher.
POLVORAS Y EXPLOSIVOS, por el Prof. Dr. H. Kast.
PIROTECNIA, por el Dr. A. Bujard.
POTASIO Y SUS COMPUESTOS, por los Dres. Kosmann y C. Hermann.
SODIO Y SUS COMPUESTOS, por los Dres. E. Friedheim y Dieckmann.
SULFURICO (ACIDO), por el Dr.-Ing. Bruno Waeser.

La GRAN ENCICLOPEDIA DE QUIMICA INDUSTRIAL es actualmente la obra más extensa y completa de cuantas existen en el mundo entero en esta especialidad, constituyendo un tesoro científico y un consejero práctico que no debe faltar en ninguna fábrica, laboratorio o estudio de hombre de ciencia.

Forma un grueso volumen en cuarto mayor de 936 páginas, con 480 grabados, y un **minucioso índice alfabético**, para facilitar su consulta. Puede adquirirse al precio de **68,25 pesetas** en rústica y de **77,25 pesetas** encuadernado, o por **fascículos a 7 pesetas**, en las principales librerías o centros de suscripción y en la misma casa editorial.

NOTA IMPORTANTE

Agradecida esta casa al decidido y constante favor que el público ha dispensado a su publicación, y deseando que los Sres. Suscriptores a la misma estén siempre al corriente de todos los adelantos que en la **Química aplicada** se realicen, se propone dar a luz de vez en cuando unos **SUPLEMENTOS** que contendrán en forma concisa y bajo los mismos epígrafes que campean en la obra, todo lo bueno y nuevo que en dicha materia se haga.

Con ello cree poder lograr que de la **Gran Enciclopedia de Química Industrial** y de sus **SUPLEMENTOS** se diga que en todo momento contienen la "última palabra de la ciencia" en las materias que han sido la razón de haberse publicado.

Casa editorial FRANCISCO SEIX

San Agustín, 1 a 7 (Gracia). BARCELONA.—Teléfono 74015

VINOS Y CONAC

Casa fundada en el año 1730

PEDRO DOMECQ

PROPIETARIA de dos tercios del pago de Macharnudo, viñedo el más renombrado de la región.

Dirección: PEDRO DOMECQ Y CIA, Jerez de la Frontera

†

EL SEÑOR

DON PEDRO CANGAS VALDES

HA FALLECIDO EL DIA 21 DE OCTUBRE DE 1929

HABIENDO RECIBIDO LOS SANTOS SACRAMENTOS Y LA BENDICION DE SU SANTIDAD

R. I. P.

Su afligida esposa, doña Ana María Letamendi y Carvajal; sus hijos, don Pedro, doña Ana María, don César y don Luis; hijos políticos, doña María Teresa Herrero de Collantes, doña María Colina y Zarandona y don Juan Donate Franco; nietos; hermanos, don Ricardo (S. J.) y don Rafael; hermanos políticos, sobrinos, primos y demás parientes

RUEGAN a sus amigos se sirvan encomendar su alma a Dios y asistan a la conducción del cadáver, que se verificará hoy 22 del actual, a las CUATRO DE LA TARDE, desde la casa mortuoria, calle de Villanueva, 12, al cementerio de Nuestra Señora de la Almudena, por lo que recibirán especial favor.

No se reparten esquelas.

POMPAS FUNEBRES, S. A. ARENAL, 4. MADRID

ORO, PLATA, PLATINO Y ALHAJAS COMPRA LA CASA ORGAZ. CIUDAD RODRIGO, 13. | Nombre EL DEBATE al dirigirse a sus anunciantes

¡Exija referencias!

Para su casa, para su oficina, Vd. no admite a nadie sin informes. Para su salud, mil veces más preciosa, es en cambio menos exigente. ¿Sufre fuertes accesos de Tos? Compra Vd. cualquier cosa: un remedio desconocido, pero voceado por la propaganda. Que cueste unos céntimos.

Vd. procura evitar que un criado o un empleado le resulte infiel. Evite también ingerir un remedio cuya posible impureza arruinaría su salud. Si tiene TOS, exija 60 años de inmejorables referencias.

Hay quien las tiene:

Pastillas del Dr. Andreu

CAFES CAPELLANES

No es lo mismo tomar café que tomar un buen café. Los más concentrados y aromáticos son los Cafés Capellanes, al precio de 8, 9, 10 y 11 pesetas kilo.

Chocolate "REINA VICTORIA"

el más exquisito de los chocolates.

Pan de gluten y Chocolate

PARA DIABETICOS

Se expenden en las sucursales de VIENA REPOSTERIA CAPELLANES (Alcalá, 129; Alarcón, 11; Arenal, 30; Atocha, 89; Fuencarral, 128; Génova, 2 y 25; Goya, 29; Martín Heros, 33; Marqués Urquijo, 19; Preciados, 19; San Bernardo, 88, y Toledo, 66).

"LA CHOCOLATERA"

Cafés, Chocolates: Los mejores del mundo. Huertas, 22, frente a Príncipe. No tiene sucursales.

HIJO DE VILLASANTE y C.ª

OPTICOS

Príncipe, 10, MADRID

Especialidad en el montaje de prescripciones oculísticas. Dietales PUNKTAL ZEISS.

Orfebrería, lámparas, regalos, crucifijos, sagradas cenas, los mejores modelos y precios. VIVAS Y C.ª, fabricantes. MAYOR, 38. Teléfono 15913.

CANDELABROS CEMENTERIO

y bronces para iglesia.

CASA LAMBERTO. — Atocha, 45. — MADRID

†

LA SEÑORA

DOÑA ADELA DE GOYA Y MOHINO

Falleció el día 16 de octubre de 1929

Habiendo recibido todos los Santos Sacramentos y la bendición de Su Santidad

R. I. P.

Su director espiritual, reverendo padre Meseguer, S. J.; la familia y testamentarios

SUPLICAN sea encomendada a Dios Nuestro Señor.

El funeral que el día 24 se celebre a las once y media en la iglesia parroquial de Santiago y la misa de réquiem del día 25, a las diez, en la iglesia parroquial de San Andrés; mas las misas de siete y media, ocho y ocho y media del mismo día en esta iglesia se aplicarán en su sufragio. Las misas de ocho y tres cuartos y nueve y media en la iglesia de San José, capilla de Santa Teresa, altar de San Eloy el día 23. La de nueve y media el día 23 en la iglesia de San Francisco de Borja, calle de la Flor. Todas las de los días 3 y 15 de noviembre en la iglesia de Santiago, y las gregorianas desde el día 1.º de noviembre, a las nueve y media, en la misma iglesia, serán igualmente aplicadas por su alma.

Hay concedidas indulgencias en la forma acostumbrada.

AGUA DE BORINES

Reina de las de mesa por lo digestiva, higiénica y agradable. Estómago, riñones e infecciones gastrointestinales (tifoideas).

†

DECIMO ANIVERSARIO

EL SEÑOR

D. DONATO MANTEROLA Y ROMILLO

DEL COMERCIO DE ESTA CORTE

Falleció en Caniego (Burgos), su pueblo natal el día 23 de octubre de 1919

Habiendo recibidos los Santos Sacramentos

R. I. P.

Su hermana, doña Narcisa Manterola; hermanos políticos, don Santiago Sáinz y doña Josefa Partearroyo; sobrinos, primos testamentarios y la razón social Bustillo y Compañía

RUEGAN a sus amigos se sirvan encomendarle a Dios y le tengan presente en sus oraciones.

Todas las misas que se celebren en esta Corte los días 23 y 24 del corriente en la iglesia parroquial de Santiago serán aplicadas por el alma de dicho señor.

Hay concedidas indulgencias por varios señores Prelados en la forma acostumbrada.

A. 7 (3)

Oficinas de Publicidad: R. CORTES, Valverde, 8, 1.º

ZAPATOS

Nuevas rebajas.

Romanones, 16. VICI

EL DEBATE Colegiata, 7.

ASOMBROSA PARTIDA DE JUEGOS DE CAMA HAN PUESTO A LA VENTA, A PRECIOS MUY BARATOS, ALMACENES PUERTA DEL SOL

Por 12,45 Juegos de cama, clase superior, con caladitos finos a mano.
Por 16,50 Juegos de cama con adorno de incrustación y bordado, clase muy buena.
Por 25 Preciosa colección de juegos de cama bordados a mano, en calidades suaves.
Por 40 Grandes series de juegos de cama, en calidades finas, con preciosos adornos a mano.
Por 5,50 Cuadrantes bordados a mano.
Por 8,50 Juegos para cuna, colores novedad, bordados a mano, etc.

15, PUERTA DEL SOL, 15 ENVIOS A PROVINCIAS.

Explendidos juguetes para los niños

El 1 de Octubre ha comenzado el canje de las cubiertas del PAPEL DE FUMAR ABADIE para tomar parte en el GRAN SORTEO DE JUGUETES

Enviad las cubiertas que hayais coleccionado al Almacen General del Papel de Fumar, Abadie Campoamor núm 20, que os remitirá las correspondientes papeletas numeradas para el Sorteo

FABRICA DE CORONAS

Faroles de Cementerio. F. García.

13, Concepción Jerónima, 13

Pedidlas en todas partes y a la

Compañía General Española de Electricidad

APARTADO 150.—MADRID

ANUNCIOS POR PALABRAS

Hasta 10 palabras, 0,60 pesetas
Cada palabra más, 0,10 pesetas

Estos anuncios se reciben en la Administración de EL DEBATE, Colegiata, 7; quiosco de EL DEBATE, calle de Alcalá, frente a las Calatravas; quiosco de glorieta de Bilbao, esquina a Fuencarral; quiosco de Puerta de Atocha, quiosco de la glorieta de San Bernardo. Y EN TODAS LAS AGENCIAS DE PUBLICIDAD.

ALMONEDAS

COMPRA venta muebles, lavabos, 18 pesetas; mesillas, 17 pesetas; armarios, desde 30 pesetas. Tudescos, 7.

LIQUIDACION de muebles, comedores, alcobas, armarios, sillerías, espejos, cortinas. Se traspasa el comercio con edificio propio. Leganitos, 17.

AUTOPIANO buena marca 2.500 pesetas, vale 8.000. Estrella, 10. Matesanz.

ARMARIO luna, de haya, barnizado, 90 pesetas. Estrella, 10. Matesanz.

COLCHON lana con almohada, 50 pesetas; matrimonio, 90. Estrella, 10.

CAMA dorada somier acero, 60 pesetas; matrimonio, 100. Estrella, 10.

COMEDOR, lunas, mesa ovalada, sillas tapizadas, 525 pesetas. Estrella, 10.

SUNTUOSO despacho renacimiento, ocasión, 1.500 pesetas, vale 3.000" Estrella, 10

DESPACHO estilo español, mucha talla, 550 pesetas. Estrella, 10. Matesanz.

ARMARIO lunas, cama bronce; coqueta, dos mesillas, 615. Estrella, 10.

CAMA hierro, colchón y almohada, 49 pesetas. Estrella, 10. Matesanz.

TRESILLO tapizado, 175 pesetas; sillerías damasco, 225 pesetas. Estrella, 10.

"BURO" americano, 125 pesetas; sillones, 25; librerías, 130. Estrella, 10.

GRAN surtido comedores, alcobas, despachos, muebles sueltos económicos. Estrella, 10, doce pasos Ancha. Matesanz.

ASOMBROSA liquidación de muebles económicos, todos los estilos. Trafalgar, 4.

LUJOSOS muebles de arte, porcelanas, bronces, arañas, tapices, cuadros. San Roque, 4.

COMEDOR jacobino, alcoba caballero, otras dos camas. Jorge Juan, 74.

MARCHA, tresillo, librerías, mesa, percheros, salamandra, estufas. Reina, 35.

ARMARIOS dos lunas, 135 pesetas; muchos muebles. Desengaño, 20 (esquina Ballesta).

OCASION. Despacho caoba chipendal, vendo barato, armario dos lunas, arcón renacimiento. Juan de Austria, 20, tienda.

ALQUILERES

ALQUILANSE cuartos exteriores, calefacción, baño, 23 a 30 duros, interiores, 12 a 15. Juan Bravo, 77. Esquina Torrijos. Tranvía.

ALQUILO un cuarto espacioso. Jovellanos, 3. Frente teatro Zarzuela.

CUARTOS desalquilados de todos precios. Información de la Propiedad Urbana. Colón, 14.

EXTERIORES, baño, calefacción, ascensor, 125 pesetas. María Molina, 38.

DIEZ, 18 duros, espaciosos, sol, gas, cok. Cartagena, 9 (Metro Becerra).

HERMOSOS cuartos, once habitaciones, 175-215 pesetas. Martín Heros, 33.

ALQUILO piso bajo, todo lujo, casa nueva. Martínez Campos, 53.

MEJOR sitio para invierno, hotel amueblado, jardín, huerta baño, todas comodidades, oratorio, altar dispuesto celebración misa. Razón: Maldonado, 79.

BUEN piso soleado en hotel nuevo, jardín, garage. Olivos, 2. Parque Metropolitano

FRENTE Retiro. Cuartos todo "confort". Tiendas chalán. Menéndez Pelayo, 11.

ALQUILO sótano con ventilación, de 44 metros cuadrados. Ramón de la Cruz, 23.

TIENDA espaciosa, barata. Cartagena, 7. Metro Becerra.

HOTEL vistas Moncloa, Pardo, confort", baño, jardín, verdadero Sanatorio. Cadarso, 12. Portería.

CUARTO ocho habitaciones exteriores, baño, jardín delante casa, 36 duros. Viriato, 20.

TIENDA en portal se alquila, sitio céntrico. Escalinata, 25.

CASAS nuevas: Barrio más sano Madrid. Exteriores siete habitaciones, baño, gas, "confort", 22, 23, 25 duros. Gaztambide, 44.

EXTERIORES 20 duros; interior barato. María Molina, 50.

CUARTO magníficas vistas, junto estación "Metro". Baño, ascensor, 180 pesetas. Francos Rodríguez, 10.

INFORMACION cuartos desalquilados. Preciados, 33.

ALQUILASE hermoso hotel nueva construcción, bien situado, todo "confort", pie carretera. Rodríguez Pinilla, 3. Chamartín de la Rosa.

ATICOS ideales, sol, ascensor, calefacción, 33 duros. Castelló, 27.

VEINTE duros, tienda con vivienda. Francisco Navacerrada, 14, mucha vecindad.

LOS Molinos, hotel amueblado, independiente, espléndida situación, parque, garage. San Bernardo, 18 duplicado; 10-12.

AUTOMOVILES

CAMIONES "Minerva", ómnibus construcción sin rival, en calidad y robustez pidan demostraciones. Representación Automóvil Salón. Alcalá, 81.

MAGNETOS, dínamos, motores (arreglos garantizados), piezas repuesto. Carmen, 41, taller.

ARACIL Ochoa. Talleres mecánicos, reparaciones garantizadas. Castelló, 47. Teléfono 53304.

REAL Escuela Automovilistas, Alfonso XII, 56. Conducción y mecánica automóviles.

AUTOMOVILES gran lujo, abonos, medios abonos, bodas, viajes. Hermosilla, 42. Garage.

ESCUELA chofers La Hispano, prácticas conducción mecánica Hispano, Citroen, Ford, Chevrolet, Renault, otras marcas. Talleres: Santa Engracia, 4.

PAGO todo su valor muebles, colchones, lana, máquinas coser, escribir. Valverde, 28. Teléfono 13166.

CONSULTAS

CURA estreñimiento. Reumatismo. Purifica sangre. Método "Laf". Dirijanse: Clínica Naturista. Valladolid. Reembolso. 16 pesetas.

REANUDA su consulta San Roque, 1, de piel y secretas. Dr. Juan Ontañón.

ALVAREZ Gutiérrez. Consulta vías urinarias, venéreo, sífilis, blenorragia, impotencia, estrecheces. Preciados, 9. Diez-una. Siete-nueve.

ENFERMEDADES matriz, embarazo, médico especialista. Jardines, 13; 3-5.

DENTISTAS

DENTISTA. Trabajos económicos. Plaza Santa Cruz, 4. De 3 a 7.

DENTISTA. Extracciones sin dolor, 5 pesetas; empastes, 10; dentaduras completas, 125; coronas oro, 23 quilates, 30; trabajos al día. Barradas, Montera, 41.

LIMPIABARROS DE COCO
para portales, escaleras y coches, formas y dimensiones que se deseen
J. MAS DAVO
Hortaleza, 98.—Teléfono 14224

¡¡NEUMATICOS!! Goodrich Firestone, Goodyear, Michelin, Miller, Seigberling, Royal, Dunlop, India. ¡¡Para comprar barato!! Casa Ardid. Génova, 4. Exportación provincias.

BUEN garage con vivienda y patio. Silva, 38.

CAMIONETAS UNIC de una y dos toneladas a precios fábrica; entrega inmediata. S. A. Zenker. Alcalá, 33. Madrid.

ABONO a la orden. Lujosa limousine Renault, 7 plazas. Lista, 77, y Barquillo, 14.

CUBIERTAS y cámaras de ocasión; especialidad reparaciones, vulcanizaciones. "Recauchutado Moderno". Claudio Coello, 79. Teléfono 54638.

AGENCIA Autos A. C. Gran turismo. Alquiler automóviles lujo para toda clase de servicios. Ayala, 9.

NUEVOS modelos Ford A, seminuevos, matrícula reciente, gran ocasión, se venden. Agencia Ford. San Sebastián. Odriozola.

STUDEBAKER Erskine. Carrozados en París, últimos modelos baratísimos. Guzmán el Bueno, 15. Cerca.

OCASION. Por ausencia vendo Citroen, soberbio estado, documentación al día, trabajando servicio público. Basilio Berganza. Fernández de los Ríos, 7.

TAXIMETROS Dión, gomas nuevas, baratísimo, facilidades pago. Alberto Aguilera, 62. Mulero.

CORONAS y piñones de diferencial, coronas de puesta en marcha para automóviles americanos y europeos. Cerame. Bárbara de Braganza, 22. Teléfono 33144.

CALZADOS

CALZADOS crepé. Los mejores. Se arreglan fajas de goma. Relatores, 10.

SOLO Peláez ensancha el calzado verdad. San Onofre, 2, zapatero.

¡SEÑORITAS! Los mejores teñidos en bolsos y calzados, colores moda, alargados y ensanchados, "Ebrox". Almirante, 22.

COMADRONAS

PROFESORA y practicante, Mercedes Garrido. Consultas asistencias embarazadas. Santa Isabel, 1. Antón Martín, 50.

JOSEFINA López, Hospedaje embarazadas. Partos y consulta. Pez, 19.

COMPRAS

SI quiere mucho dinero por alhajas, mantones de Manila y papeletas del Monte, el Centro de Compra paga más que nadie. Espoz y Mina, 3, entresuelo.

SERNA. Compra alhajas, relojes, telas, encajes, abanicos, marfiles, miniaturas, máquinas escribir, coser, fotográficas, prismáticos, escopetas, pañuelos Manila, muebles, objetos valor. Hortaleza, 9 (rinconada).

COMPRO papeletas Monte, alhajas, dentaduras. Plaza Santa Cruz, 7, platería. Teléfono 10706.

ALHAJAS, encajes, antigüedades, papeletas Monte y todo objeto de valor. Al Todo de Ocasión. Fuencarral, 45, y Hortaleza, 3.

PATINES de ruedas y de hielo, se compran. Dirijanse encargando patines terraza Buen Retiro.

ANTIGUEDADES. Compra y venta. Eugenio Terol. Valverde, 1 triplicado. Madrid.

COMPRO alhajas oro, plata, platino, perlas, brillantes, piedras color, dentaduras. Plaza Mayor, 23; esquina Ciudad Rodrigo.

PAGO su valor buenos muebles, alhajas, antigüedades, mantones Manila, papeletas Monte, gramófonos, discos, máquinas coser, escribir. Espíritu Santo, 24. Compraventa. Teléfono 17805.

ALHAJAS, ropas, escopetas, aparatos fotográficos, maletas, gramófonos, discos. Casa Magro, la que más paga. Fuencarral, 107, esquina Velarde. Teléfono 19633.

CLINICA Dental. José García, Atocha, 29. Arreglamos dentaduras inservibles. Precios económicos.

ENSEÑANZAS

ADUANAS, exclusivamente, Academia Cela. Profesorado pericial. Matrícula abierta todo el año. Textos propios. Internado. Fernanflor, 4. Madrid.

OPOSICIONES a escuelas, secretarías Ayuntamientos, oficiales de Gobernación, Radiotelegrafía, Telégrafos, Estadística, Policía, Aduanas, Hacienda, Correos, Taquigrafía, Mecanografía (seis pesetas mensuales). Contestaciones, programas o preparación; "Instituto Reus". Preciados, 23. Tenemos internado. Regalamos prospectos.

CONTABILIDAD, enseñanza rápida y económica profesor especializado. San Bernardo, 114.

ASPIRANTES maquinistas Armada. Preparación única Madrid, personal Cuerpo. Torija, 6, principal izquierda.

ACADEMIA López-Goicoechea. Oposiciones, Bachilleratos, Cursos abreviados, Idiomas, Ciencias, número. Mayor, 39.

CANTO. Ferrá, tenor del Real. Repertorio ópera, zarzuela. Plaza Oriente, 3.

"REGINA" (Academia Mecanografía). Cinco pesetas mes. Máquina nueva. Montera, 29.

TAQUIGRAFIA, Mecanografía, Idiomas, Contabilidad, Aritmética, Cálculos, Gramática, Caligrafía, Correspondencia comercial, redacción de documentos Bachillerato. Victoria, 4. Academia.

INGLES. Profesor diplomado Universidad inglesa, bachillerato, carreras especiales. Fuencarral, 22.

PROFESOR sacerdote, derecho, bachilleratos, mucha práctica, éxitos. Doctor Carmona. San Bernardo, 36, segundo.

REMINGTON (Academia). Clases diarias de taquigrafía y mecanografía en último modelo de máquina "Remington". Caballero de Gracia, 34 (esquina Peligros).

COLEGIO San Juan Bautista. Pez, 44. Primaria, bachilleratos, cultura general.

SACERDOTE veinte años colegios Londres, ofrécese preceptor, inglés, academias y particulares, bachillerato elemental. Portería. Vallehermoso, 78.

COMPRA, venta, de fincas urbanas y rústicas. "Iberia Inmobiliaria". Centro de Contratación, el de mayor importancia y crédito. Pi y Margall, 17, segundo derecha. Teléfono 10169.

VENDESE hermoso hotel, Torrelodones, 6.000 metros terreno. Viriato, 18, tercero C.

COMPRAVENTA de fincas, facilitamos noticias ventajosas. Colón, 14, oficinas.

CASAS en Madrid, permuto por fincas rústicas. J. M. Brito. Alcalá, 96.

VENTA de solares y hoteles a plazos. Corral. Agente colegiado. Montera, 15.

FINCA hotel producción, mucho terreno, parque, jardín en Madrid. Vendo, cambio fincas rústicas. Solares. Apartado 293.

CASA nueva, próxima Gran Vía, buena venta, puede adquirirse 63.000 pesetas. Inútil intermediarios. Travesía del Reloj, 5, portería.

SOLAR con vivienda, dos fachadas, cinco mil pies, un minuto tranvía, se vende buenas condiciones. Razón: Casa del Gato. Campamento.

CASA magnífica, barrio Salamanca, calle principal, todo lujo y "confort"; superficie 6.100 pies; renta 83.000 pesetas, alquileres moderados; precio, un millón pesetas. Angel Villafranca. Génova, 4; cuatro-seis.

CASA renta 11.720 pesetas; 23.000 duros. Puede adquirirse 10.000. Quintana, 6.

FILATELIA

PAQUETES sellos diferentes. Pidan lista gratis. Gálvez. Cruz, 1, Madrid.

FOTOGRAFOS

¡BODAS! Retratos, siempre Casa Roca. Tetuán, 20. ¡El mejor fotógrafo!

HUESPEDES

RECOMENDAMOS Hotel Restaurant Cantábrico. Cruz, 3. Pensión desde 7 pesetas. No se fíen en estaciones. Vengan directamente para no ser engañados.

PENSION Domingo, "confort", mobiliario nuevo, desde siete pesetas. Mayor, 19.

PENSION Golmay, precios módicos, matrimonios, familias, amigos, "confort". Avenida Dato, 8.

IDEAL Pensión. Reformada, baño, teléfono, rebajas estables. Inmejorable servicio. Jardines, 5, principal. Próxima Montera.

PENSION Nacional para sacerdotes, caballeros y matrimonios. Todo "confort". Montera, 53, segundo.

HABITACIONES grandísimas amuebladas, 20 duros mensuales. Arenal, 2. Hotel Iberia.

MONTERA, 18, segundo. Pensión desde seis pesetas, prefiere sacerdote, maestros.

HOTEL Mediodía, 300 habitaciones desde 5 pesetas. Restaurant, Brasserie instalación moderna.

HABITACION con. Carrera San Jerónimo, 33, segundo. Baño, teléfono, calefacción, ascensor.

PARA consulta médica se desea dos habitaciones. Z. Montera, 8.

CEDO habitación una cama, gabinete dos camas, baño. San Bernardo, 73, principal izquierda.

HABITACIONES exteriores vistas Sol, magníficas para oficinas. Montera, 20. Canalejas.

PENSION Sancho, próxima a la Puerta del Sol. Pensión económica. Bolsa, 12.

PENSION Rodríguez. Especialmente para familias, con o sin pensión. Pensión completa, 10 a 25 pesetas. Calefacción, baño. Avenida Conde de Peñalver, 16.

GABINETE alcoba exterior, céntrico, a matrimonio posición, con referencias, únicos huéspedes. Escribid: Alcalá, 2. Continental, M. Galindo.

ANTIGÜEDADES
Compro, pago altos precios, alfombras, terciopelos, retablos, cuadros, muebles. Somera, Echegaray, 12. Madrid

BACHILLERATO, Magisterio, primaria, domicilio. Licenciado Filosofía, Letras. Echegaray, 12, segundo.

FRANCES, inglés, alemán, italiano, clases particulares y en grupos. Profesores de los distintos países. Pidan prospecto en la Escuela Berlitz. Arenal, 24. Teléfono 10865.

LECCIONES postales taquigrafía racionalmente sistematizadas. García Bote, taquígrafo del Congreso.

BACHILLERATO, primaria, párvulos, cultura general. Internos, permanentes. Estrella, 3. Colegio.

ESPECIFICOS

UNAS gotas de Iodasa Bellot a las comidas purifica la sangre y evita congestiones. Venta en farmacias.

FINCAS

Compra-venta

FINCAS rústicas y urbanas, solares, compra y venta, "Hispania". Oficina la más importante, acreditada. Alcalá, 16 (Palacio Banco Bilbao).

SI desea comprar, vender o permutar casas o solares, dirijase "Fénix Inmobiliario", Cruz, 1, tercero. De seis a nueve.

HERMOSAS habitaciones soleadas, sitio céntrico, alquílanse desde siete pesetas. Razón: Preciados, 33.

PENSION Norteamérica, habitaciones individuales todo "confort", dentro de los Boulevares. Larra, 9.

MATRIMONIO extranjero busca dormitorio gabinete, calefacción, baño, con y sin, preferible único. Ernesto. Montera, 8. Anuncios.

FAMILIA honorable, bonita habitación, estable, con. Fuencarral, 53, principal izquierda.

FAMILIA honorable tomaría estable magnífico exterior, económico, con calefacción, baño, ascensor, teléfono. Goya, 64.

MAQUINAS

MAQUINAS Singer ocasión, únicamente Guillermo. Santa Isabel, 2. Teléfono 73678.

MAQUINAS coser nuevas, únicamente Guillermo. Santa Isabel, 2.

MAQUINAS plazos, contado, únicamente Guillermo. Santa Isabel, 2.

MAQUINAS vainicas, accesorios, únicamente Guillermo, Santa Isabel, 2.

MAQUINAS Cornely, únicamente Guillermo, reparaciones, Santa Isabel, 2.

MAQUINAS ojales automática, únicamente Guillermo. Santa Isabel, 2.

TRASPASO FABRICA
con buena clientela, fundada en 1905. Negocio fácil, buen rendimiento. Escribid: F. D. Apartado 40. Madrid.

MAQUINAS zapateros, únicamente Guillermo, reparaciones. Santa Isabel, 2.

MAQUINAS Seifer medias, únicamente Guillermo. Santa Isabel, 2.

MAQUINAS Athos, peletería, únicamente Guillermo. Santa Isabel, 2.

MAQUINA plisar, únicamente Guillermo. Santa Isabel, 2.

MAQUINAS escribir Underwood, únicamente Guillermo, abonos, reparaciones, accesorios. Santa Isabel, 2. Teléfono 73678.

MAQUINAS para coser de ocasión Singer, desde 60 pesetas, garantizadas 5 años. Taller de reparaciones. Casa Sagarruy. Velarde, 6.

MAQUINAS escribir, ocasión, todas marcas, la casa más surtida; no comprar sin ver precios. Leganitos, 1, y Clavel, 13. Veguillas.

MODISTAS

MODISTA económica, corte elegante, confección esmerada, arreglos, patrones. Minas, 21.

EMY. Elegancia irreprochable, precios excepcionales. Teléfono 31418. Monte Esquinza, 40.

HAGO toda clase vestidos elegantes, económicos. San Onofre, 8, principal.

MUEBLES

NOVIAS: Al lado de "El Imparcial", Duque de Alba, 6, muebles baratísimos, inmenso surtido en camas doradas, madera, hierro.

MUEBLES todas clases y estilo a bajos precios. San Bernardo, 2. Almacenes "Roli".

MUSICA

EDICIONES baratísimas pianos de alquiler económicos, Casa Fuentes, Arenal, 20.

OPTICA

GRATIS graduación vista, procedimientos modernos, técnico especializado. Calle Prado, 16.

CRISTALES y gemelos Zeiss. Gafas, lentes e impertinentes. Vara y López, Príncipe, 5.

PELUQUERIAS

¡¡MI Salón!! Peluquería de señoras se ha traslado Montera, 39, entresuelo; frente Jardines. Casa Domínguez. Teléfono 17272.

PRESTAMOS

CON pequeño interés, absoluta reserva y facilidades, dinero a comerciantes, industriales, etc. Apartado 9.052.

PRIMERAS, segundas hipotecas. Ibáñez. Peligros, 4.

RADIOTELEFONIA

CELESTION. Ultima creación en alta-voces para radio. Agentes exclusivos. Tele-Audion. Arenal, 3.

RADIO Vivomir. Alcalá, 73. Madrid. Cortes, 620, Barcelona. Calidad, surtido, novedades en materiales, accesorios, receptores.

SASTRERIAS

VUELVENSE trajes y gabanes, se planchan y reforman. Admítense géneros. Hechuras desde 50 pesetas. Sastrería Gómez Pech. Teléfono 12349. Montera, 35. Pasaje, 6.

SASTRERIA Merchante. Mayor, 82, entresuelo. Talleres modernamente organizados. Hechura forros de 70 pesetas por 40. Corte, confección, última palabra.

TRABAJO

Ofertas

NODRIZAS montañesas y castellanas colocamos. Colón, 14.

SERVIDUMBRE respetuosa facilitamos. Colón, 14; contratación servicios. Teléfono 19600.

CENTRO de colocaciones, 14.200 colocados, casa fundada 1915. Colón, 14.

Demandas

PELETERA muy económica, hace y reforma pieles. Bola, 11, principal.

JOVEN polaco distinguido, sabiendo idiomas, ofrécese preceptor niños mejor familia. Modestas pretensiones. Inmejorables referencias. Pensión Hispania. Atocha, 141.

SEÑORA buenas referencias, ofrécese acompañar señoritas. Olivar, 41. Razón, portería.

BUENA modista económica. Calle de Valverde, 1 triplicado, segundo.

OFRECESE chofer 25 años para casa particular, dentro, fuera Madrid. Ronda Atocha, 17 (Colegio).

OFRECESE asistenta, costura, limpieza. Velarde, 5.

MECANOGRAFOS, institutrices, profesores, contables, secretarios, administradores, gestionamos colocaciones. Colón, 14. Contratación servicios.

PORTERIAS dependientes, amas gobierno, señoras compañía, chofers, cobradores, ordenanzas, gestionamos colocaciones, con absoluta seriedad. Colón, 14. Contratación servicios.

HOMBRES, señoras. Empleo fácil, dignificativo; buenas utilidades; independiente ocupaciones, sin desembolsos ni anticipos, escribiendo dirección profesión a Vigo. Apartado 112.

PARA servir viudo cinco hijos pequeños, falta mujer cuarenta años, preferible sin familia, conducta intachable. Razón: Anuncios Ecos. Fuencarral, 119.

SE necesita muchacha para todo, inútil presentarse sin buenos informes. Calle San Vicente, 76, principal izqda.

DESEASE profesor de Taquigrafía y Mecanografía. Proposiciones con referencias a la Secretaría de EL DEBATE.

EMPLEOS para licenciados Ejército. Informes, consultas. Presentación expedientes. Colón, 14. Contratación servicios.

LICENCIADOS Ejército, Infinidad plazas carteros, chofers, vigilantes, guardias, hasta con 10 pesetas, fácil adquirirlas. Informes gratis. Centro Gestor. Montera, 20.

NECESITO pasante domicilio matemáticas y repaso, bachillerato universitario. Dos horas tarde, excepto sábados, fiestas. Doce duros mes. Por carta: Aza. Lagasca, 48.

ITALIANA dominando francés, acompañaría señoras, clases. Palma, 47, bajo.

AMA seca y señora de compañía, para acompañar señora edad, inmejorables referencias. Montera, 31, segundo izquierda.

CON garantía moral y material admitimos representaciones. Escribid condiciones. M. Riestra. Pi Margall, número 9, A 12.

NTRA. Señora de Maravillas, antiguo Centro de colocaciones. Disponemos personal oficinas, servidumbre, nodrizas; gestionamos traspasos pequeña comisión. Corredera Baja, 27.

SEÑORA, 14 años religiosa, regentaría casa señora o sacerdote. Escribid: Señora L. Carretas, 3. Continental.

TRANSPORTES

MUDANZAS 20 pesetas. Transportes España. Costanilla Capuchinos, 3. Teléfono 14834.

TRASPASOS

TRASPASAMOS locales y establecimientos, rapidez y reserva. Colón, 14. Contratación servicios.

URGE traspasar acreditada pensión (Gran Vía). Informarán: Montera, 53, segundo.

CALLE primer orden tienda tres huecos, instalación moderna. Razón: Ponce. Zorrilla, 13, segundo; de 1 a 3.

VARIOS

ALTARES, esculturas religiosas. Vicente Tena. Fresquet, 3, Valencia. Teléfono interurbano 12312.

JORDANA. Condecoraciones banderas, espadas, galones, cordones y bordados de uniformes. Príncipe, 9. Madrid.

ABOGADO. Asuntos civiles, criminales, mercantiles. Anticipo gastos. Consulta económica. Cava Baja, 16, tardes.

FABRICA sombreros. Madera, 10; Pez, 12. Especialidad reformas. Precios módicos.

REPARACIONES máquinas escribir, garantizadas. Abonos conservación. Montera, 29. Teléfono 11569.

DEPILACION eléctrica garantizada, única eficaz, inofensiva, rápida, indolora. Dr. Subirachs. Montera, 51.

LA Jurídico. Gestión asuntos, oficinas públicas, obtención certificaciones, presentación recogida documentos. Canalejas, 3, Madrid.

BAILEY Meter Company, concesionaria de la patente número 99.083, por "Horno u Hogar", ofrece licencias para la explotación de la misma. Oficina de Propiedad Industrial. Apartado 511.

ELECTROMOTORES, limpieza, conservación, reparación, compra, venta. Móstoles. Cabestreros, 5. Teléfono 71742.

CALDO de Gallina (Kub), 30 céntimos. Manuel Ortiz, Preciados, 4.

RELOJES pulseras caballeros, despertadores y pared de las mejores marcas. Modernos talleres de composturas, garantía seria. Ismael Guerrero. León, 35 (casi esquina Antón Martín). Descuento 10 % a suscriptores presenten anuncio.

SOMBREROS señora, caballero, reformo, limpio, tiño. Valverde, 3. Teléfono 19003.

BAILEY Meter y Company, concesionaria de la patente número 99.084, por "Aparato para distribuir y medir materias o substancias pulverulentas". Ofrece licencias para la explotación de la misma. Oficina de Propiedad Industrial. Apartado 511.

MR. Wilhelm Theodor Arnderg, concesionario de la patente número 99.008, por "Aparato para el tratamiento del organismo con corriente eléctrica", ofrece licencias para la explotación de la misma. Oficina de Propiedad Industrial. Apartado 501.

J. & A. Niclause, concesionaria de la patente número 99.043 por "Un generador de vapor", ofrece licencias para la explotación de la misma. Oficina de Propiedad Industrial. Apartado 501.

PIANOS Gorskalimann, Bosendorfer, Ehrbar, Autopianos. Ocasión, baratísimos. Armoniums Mustel. Materiales. Rodríguez. Ventura Vega, 3.

ESTERAS terciopelos, tapices coco, alfombritas mitad precio. San Marcos, 26.

100 cupones Progreso, Mundial, Cadenas o Madrid, 200 Nacional, Fortuna o Ideal, regala esta Casa en kilo café de 8 y 9 pesetas de la casa; 100 ó 200 invariablemente en kilo de "Estrella", "Cafeto", "Guilla" o de la Casa de 10 pesetas; 70 cupones o 140 en kilo de 9 pesetas "Estrella", "Cafeto" o "Guilla". En los cuartos y en los medios se regala lo que corresponde a lo indicado. En cada libra de chocolate de la marca "Panamá", 25 ó 50 cupones se regalan invariablemente. Economato Melgar. Relatores, 9. Teléfono 14459.

AVICOLA Española, S. L. Teléfono 50509. Núñez de Balboa, 8. Huevos frescos a domicilio.

CUADROS, mejor surtido Casa Roca. Colegiata, 11. Molduras, grabados, cleografías.

PIANOS, autopianos, armónios, violines, baratísimos, plazos, alquiler, cambio. Casa Corredera, Valverde, 22.

INGENIEROS, ESTUDIANTES
2.000 ESTUCHES DE DIBUJO, DE 5 A 250 PESETAS
VEGUILLAS. LEGANITOS, 1. CLAVEL, 13

UN fián en cinco minutos, véase la muestra en el escaparate. Manuel Ortiz. Preciados, 4.

MARQUETERIA, dibujos, sierras, maderas, herramientas todas clases. Aztiria. Cañizares, 18.

CAMAS turcas, Somimes, colchones de muelle. Arreglo en el día. Torrijos, 78. Teléfono 52926.

QUINCE millones al alcance de todos. Los conseguiréis comprando lotería de Navidad en La Pajarita. Remite desde un vigésimo (100 pesetas) a provincias y extranjero. Cuenta corriente con los Bancos Español de Crédito, Hispano Americano y de Avila. La Pajarita. Puerta del Sol, 6. L. Valdés. Madrid.

POR liquidación. Lana extra, 0,95; fina, 0,65; Camisones señora desde 4,90; camisa, 2,25; bragas combinaciones. Medias gran surtido desde 0,85; corsés, fajas, sostenes, bolsillos buena piel desde 5 pesetas, cintas bordadas. Para regalos, costureros, manicuras, paraguas, abanicos. Todo con grandes rebajas por traspaso. Cupones "La Golondrina". Espoz y Mina, 17 (casi plaza Angel).

VENTAS

LENTES, gafas, reformas. Arroyo. Barquillo, 9.

MANTONES de Manila, mantillas, peinas y abanicos, los mayores surtidos, las mejores calidades y precios. Calatrava, 9. Preciados, 60.

GABANES, pellizas, trincheras, trajes, escopetas, paraguas. Precios baratísimos. Fuencarral, 107.

CANDELABROS para cementerio, bronces para iglesia. Casa Lamberto. Atocha, 45.

LAMPARAS cinco bujías garantizadas a 1,05, resultado superior a las conocidas hasta hoy, único depositario: Orueta, Abada, 15. Madrid.

PELETERIA, zorros, 20 pesetas, pieles sueltas, 0,75 tinte, curtido, Italianos. Cava Baja, 16.

CANARIOS flautas superiorísimos, musicales, cantando a 22 pesetas. Gran surtido. Malasaña, 18. Lechería.

MAQUINA Underwood como nueva, 400 pesetas. Marqués Cubas, 8.

USE en todas sus camas y no admita falsificaciones, Somier Victoria. Clases extra y corriente. Exija etiqueta y marca. Patentado.

DIEZ plazos. Consorcio Comercial toda clase de artículos, precios de contado. Mayor, 4. Próximo traslado Avenida de Eduardo Dato, 7, planta C (Gran Vía).

CUADROS antiguos, modernos, objetos de arte. Galerías Ferreres. Echegaray, 27.

MAQUINAS escribir ocasión, procedentes cambios, por "Regina", baratísimas. Montera, 29.

AUTOPIANOS, rollos, gramófonos, discos, pianos, alquiler, plazos. Oliver. Victoria, 4.

CAMAS doradas. Visítarnos los últimos y aquí compraréis. Valverde, 1. Fábrica, esquina Desengaño.

ORNAMENTOS para iglesia. Imágenes. Orfebrería religiosa, estampas, rosarios. La casa mejor surtida de España. Valentín Caderot. Regalado, 9. Valladolid.

VENDO verdaderas gangas. Muebles antiguos y modernos. Pelayo, 5, tienda.

ALCALA de Henares. Hotel con baño, jardín, huerta, corrales, garage y dependencias. Diego de León, 59, tercero derecha.

LIQUIDO gallinas, gallos, reproductores, castas Legon Rodes. Apartado 8.072. Madrid.

PIANO Francés para estudio. Verdadera ganga, vendo. Velarde, 22, principal.

ESTERAS saldo, tapices coco, terciopelos, limpia-barros mitad precio. Damos cupones todas clases. Sobrino Penalba. Pez, 18.

SOMBREROS señora y niñas, últimos modelos económicos, especialidad en reformas. Hortaleza, 46, primero.

CAMAS doradas. Más surtido, más baratas que fábrica. Desengaño, 20; Ballesta, 1.

MAQUINARIA se liquida toda la de los talleres San Cristóbal, Carretera Chamartín, 18 (Cuarenta Fanegas).

REGALO a usted un aparato radio de lámparas en el acto, haciéndose cliente de esta casa. Desengaño, 14.

LINOLEUM 6 ptas m2. Esteras terciopelos, tapices, tiras de limpiabarros mitad precio. Salinas. Carranza, 5. Teléfono 32370.

BOLSILLOS preciosos, baratísimos, medias, sombrillas, abanicos. Sánchez Sierra. Fuencarral, 46.

El Síndico del Gremio de Vinos Generosos y Licores por mayor, hace saber a los señores que componen el mismo, que las listas del reparto para el año 1930 se hallan expuestas durante quince días en la Costanilla de los Angeles, número 8. El que se crea perjudicado puede hacer la reclamación ante la segunda Junta Gremial en la Administración de rentas.

Quiosco de EL DEBATE
Calle de Alcalá, frente a las Calatravas

COMODO - MARAVILLOSO -

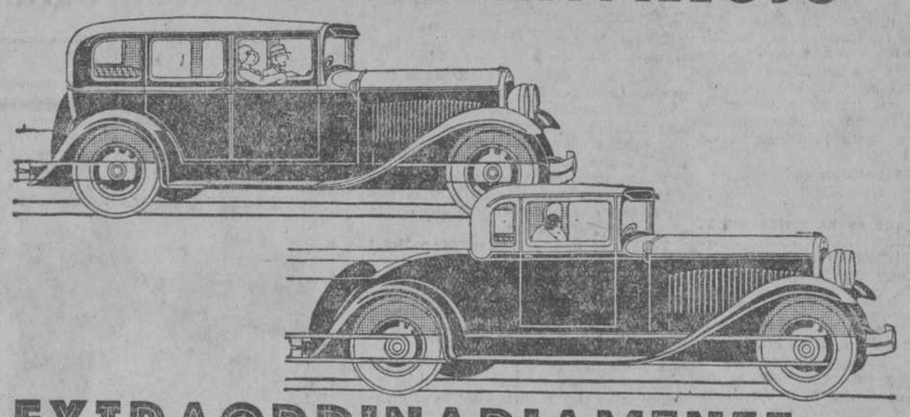

EXTRAORDINARIAMENTE
FACIL DE GUIAR

Es un coche que marcha con una dulzura incomparable a 6 o 7 kilometros por hora en *toma directa*. Es un coche con un motor de tal potencia en las velocidades moderadas que unicamente para arrancar hay que cambiar la velocidad.

Extremidad del cilindro giratoria, pistones con aleación de aluminio, con tirantes en invar.

Válvulas inclinadas, arbol de berbiqui descansando sobre siete cojinetes engrasados por compresión. Carter con ventilación, para que el motor se halle protegido contra la usura.

Resortes elásticos, que absorben las reacciones. Engranages de ancha superficie. Flejes del eje trasero dobles. Ruedas pequeñas y neumáticos de gran dimensión. Y esto sin hablar de la carroceria de una pieza, sin juntas.

PROBAD UNA
DODGE BROTHERS
SIX

AUTO-TRACION S.A., MARTINEZ CAMPOS 49, Y CARRERA DE SAN GERONIMO 45 Y 47, MADRID

DODGE BROTHERS' MOTOR CARS, DIVISION OF CHRYSLER MOTORS, DETROIT, MICHIGAN

LA PACIFICACION DE MEJICO

Un largo cablegrama de Méjico, publicado en EL DEBATE la semana anterior, nos trajo interesantes noticias respecto a las conferencias habidas entre el presidente, señor Portes Gil, y el Delegado Apostólico, monseñor Ruiz y Flórez. El haberse conferido al venerable Arzobispo de Michoacán la delegación apostólica para tratar como plenipotenciario había de halagar naturalmente al Gobierno de Portes Gil; Roma, además, eligió a monseñor Pascual Díaz, Obispo de Tabasco, para la primacial de Méjico. No le han faltado al nuevo Arzobispo de Méjico censuras, sobre todo desde Europa, por no haber adoptado la posición radical que siguieron los más exaltados; con paciencia y energía incontrastables mantuvo siempre sus gestiones y protestas en el terreno de la realidad política; ahora la Santa Sede aprueba indirectamente su prudencia y moderación, que no dejaron de censurar algunos católicos que, por no tener responsabilidad alguna, se permiten toda clase de exageraciones.

Estos dos Prelados son los que han tenido ya varias conferencias personales con el presidente, y comunican inmediatamente a la Santa Sede los trámites de las negociaciones. No se sabe nada en concreto de las cláusulas del arreglo definitivo; pero se está ya cerca. La Iglesia, con su prudencia y autoridad, sacará todo el partido posible de los hechos consumados sin rendir ninguno de los atributos de su constitución divina.

Portes Gil ha comprendido que a una nación católica no se la puede privar de la libertad de su culto y está dispuesto a modificar la aplicación de las leyes revolucionarias. ¿Qué más? Hasta el mismo Calles ha vuelto sobre sus malos pasos. El 23 de junio monseñor Ruiz Flórez y monseñor Díaz se atrevieron a visitarle. A la salida el delegado apostólico manifestó a los periodistas que "la cooperación del señor Calles había tenido una influencia vital y decisiva tanto como profunda y sincera". Calles, halagado o persuadido, agradeció y confirmó las palabras de monseñor Ruiz y Flórez. El mismo día el Arzobispo telegrafiaba al P. Burke, secretario general de la C. N. W. C., o sea la Unión de los católicos norteamericanos, que "la reconciliación entre la Iglesia y el Gobierno acaba de ser sancionada con un documento oficial; el primer paso para una solución definitiva".

Pero lo que ha hecho brotar el optimismo en todos han sido las manifestaciones del mismo monseñor Ruiz y Flórez al clero y fieles de Méjico en su cualidad de delegado apostólico.

"Hemos prometido cooperar con el Gobierno para mejorar la suerte de nuestro pueblo. Pedimos, por consiguiente, al clero y a los fieles que se sigan rigurosa y concienzudamente las instrucciones que dé el Episcopado para llegar a este objeto. El Papa aprobó ya el acuerdo que ha puesto fin a nuestras conferencias con el presidente. Esta aprobación debe ser suficiente para alejar toda desconfianza y toda timidez. El Gobierno, por su parte, ha manifestado su buena voluntad facilitando el acuerdo, y ésta es la mejor prueba de que hemos llegado al momento de la reconciliación que con la ayuda de Dios nos llevará a la paz definitiva."

No hacía falta que monseñor Ruiz afirmase también que "el acuerdo no contradice en nada los deseos del Papa y del Episcopado mejicano". Cuando los fieles de la capital y de los Estados se enteraron, corrieron a las iglesias a dar gracias a Dios. En muchas de ellas, desgraciadamente, no había sacerdotes, y los seglares dirigían el "Tedéum".

Manuel GRAÑA

Enfermedad misteriosa en Inglaterra

Cuenta atacados, la mayoría de ellos niños

LONDRES, 21.—Desde los primeros días del presente mes se vienen observando casos de una epidemia misteriosa en algunos puntos situado en los alrededores de esta capital, especialmente en Sydenham.

En los primeros momentos, los caracteres de la enfermedad son análogos a los de la fiebre tifoidea, luego sobrevienen complicaciones diversas.

Hasta ahora, los médicos no han podido precisar exactamente el origen de la enfermedad, que muchos creen es peste.

Se han registrado cincuenta casos, siendo la mayoría de los atacados niños.

Solamente se ha registrado hasta ahora una defunción.

EL HOMBRE QUE ALQUILO UNA BICICLETA, por K-HITO

—¡Arrea, constipao! ¿Dónde iséi yo el otro día que un gramo de radio valía cincuenta mil dólares?

APUNTES DEL GRAN HOTEL

La hospitalidad antigua es una de las más bellas virtudes perdidas por la Humanidad. Cuando Telémaco llega tanto a casa de Nestor como de Menelao, uno y otro le tratan del mismo modo: le ofrecen, ante todo, el baño, le frotan con aceites olorosos, le dan de comer, y sólo después de todo esto se atreven a preguntarle quién es y de dónde viene.

Da tristeza ver lo que ha decaído esta hermosa virtud. Hoy el extranjero es, sencillamente, como la hulla o el algodón, la materia prima de una industria, la industria hotelera. Lejos de admitirle, como Menelao y Nestor, sin herirle con una sola pregunta, hoy, antes de pasar del vestíbulo del hotel, se le pregunta su nombre, su edad, su estado, su profesión y el número de su cédula.

La llegada de los viajeros a un hotel tiene algo de la frialdad recelosa de la Aduana o de la Comisaría. Los recién llegados van desfilando ante un señor de "chaquet", que con un lápiz y una libreta les va haciendo preguntas impertinentes y burocráticas, como si los fuera a procesar o a tomarles de dichos. Recuerdo aquel matrimonio pueblerino, enriquecido, que llegaba a visitar la Exposición de Sevilla y comparecía, cogido del brazo, ante la Dirección del Gran Hotel:

—¿Lugar de procedencia?

—De Carmona...

—¿Casado?

—Oiga..., ¿qué se ha creído usted?

.....

¡Un hotel; ¡Casa de la hospitalidad decaída e industrializada! ¡Casa de todos y de nadie, como el asilo o el hospicio!

El hotel es como el cadáver de la casa, de "la casa" en su antiguo significado íntimo, tibio y amable. Es la casa sin alma y sin calor. Todo es allí frío y anónimo; el viajero es un número, el 120 o el 121; el criado un apelativo, el "valet" o la "doncella". Nadie tiene nombre. Nadie se conoce.

Por la mañana se oyen unas voces abstractas:

—El camarero del piso segundo, patio B, que pide un té completo para el doscientos once.

Esto es una ecuación, una fórmula geométrica. Oyéndola se recuerda con nostalgia el grito mañanero de ayer en la fonda casera, entre el sopor de la primera hora:

—¡Antonia, el chocolate para el señorito Luis!... Con mucha espuma, como a él le gusta.

.....

Pues ¿y el cuarto? El cuarto cosmopolita, idéntico, sin patria ni bandera...

El amanecer del Gran Hotel es un amanecer internacional, igual en Budapest que en Barcelona. El sol empieza a filtrarse por las persianas de guillotina y van apareciendo sucesivamente el mismo armario, la misma butaca, la misma mesa tocador, los mismos letreros trilingües. Sobre todo la butaca. La butaca de cretona, honda, baja, con unas enormes flores inverosímiles, nos persigue como una mujer celosa. No bien amanecemos el primer día en un nuevo hotel, empezamos a verla en un rincón, mirándonos dolorosamente, obesa, en cuclillas, con su bata de flores. Dan ganas de increparla con dureza.

—¿También aquí?

.....

Todo el cuarto está erizado de resortes mecánicos: botones, picaportes, llaves. Es preciso un aprendizaje lento y difícil para conseguir una completa ilustración sobre los diferentes usos...

El hombre distraído sufre enormes contrariedades. Cuando quiere apagar la luz de la mesilla de noche, enciende la del centro del cuarto; cuando quiere apagar la del centro del cuarto, acude la camarera; cuando quiere llamar a la camarera, contesta el teléfono.

Además, hay que dedicar un estudio especial al uso de los timbres. Junto a la cama hay una placa con tres botoncitos. En cada botón un letrero: "camarera", "camarero", "valet". La distribución del trabajo entre estos tres servidores se rige por una complicada ley de límites y jurisdicciones que no es fácil conocer y aplicar. Quiere uno, por ejemplo, que le cepillen las botas. No es fácil, a primera vista, acertar si esto corresponderá al "valet", al "camarero" o a la "camarera". Yo me encontré una vez en esa duda. Medité, hice cálculos y al fin me decidí arbitrariamente por el camarero. Apreté el botoncito correspondiente, apareció el camarero correctamente vestido de frac. Yo insinué mis propósitos con cierto temor.

—Desearía... que me cepillaran las botas.

Me contestó lacónicamente:

—Eso corresponde al "valet".

Y lo decía con la solemnidad olímpica con que un juez municipal se declara incompetente para conocer de una demanda de menor cuantía. Yo quise disimular mi ignorancia:

¿Pero quién lo duda? ¿Será que me habré equivocado al oprimir el timbre. Porque de sobra sé yo que el cepillar las botas es cosa del "valet".

Y en seguida, en plena confusión, añadí absurdamente:

—Su mismo nombre lo dice...

.....

Nada más desierto e inhospitalario que un Gran Hotel a las tres de la mañana. El "servicio" se retira a las doce. Las inmensas galerías silenciosas parecen túneles misteriosos en cuyo fondo tiembla una bombilla eléctrica.

Y entonces puede surgir una de las más terribles tragedias de la vida menuda: la tragedia del viajero que olvida el número de su cuarto.

Yo llegué una vez a un Gran Hotel a las cuatro de la mañana. El ascensor me dejó en el quinto piso. Pero en el momento de empezar a descender éste, me di cuenta de mi terrible situación: no recordaba el número de mi cuarto. Sabía que tenía un cinco, me parecía que tenía un cero y era posible que también tuviera un tres. Empecé a ordenar estos tres números en las diferentes combinaciones posibles. Pero cuando ya creí abordar la cifra segura, una nueva duda vino a perturbar todos mis cálculos. Ahora me parecía seguro que tenía un nueve...

Abandoné entonces mis conjeturas numéricas y me decidí a reconstruir topográficamente el camino de mi cuarto. Avancé casi a tientas por la galerías. Mis pasos retemblaban temerosamente sobre el "parquet" resbaladizo. Creía recordar que, al llegar al final de ella, se torcía a la derecha, luego se bajaban dos escalones, luego se subían otros dos...; pero de pronto me di de frente con una pared que me cerraba el paso y en la que había un letrerito luminoso: "En el piso bajo, peluquero y manicura". Desandé entonces todo el laberinto y volví a la galería primitiva. Ensayé en sentido contrario. Doblé hacia la izquierda, bajé dos escalones, subí otros otros dos y me di de frente con un letrero luminoso. Leí ávidamente: "En el piso bajo, peluquero y manicura"... Había llegado al mismo sitio. Sentí la obsesión de una pesadilla, creí estar encerrado para siempre en un laberinto encantado; huí en sentido contrario, crucé una red infinita de galerías. Todo era idéntico: puertas y puertas, herméticas e iguales. Perdí la sensación del espacio. Subí, bajé, anduve hacia adelante y hacia atrás; doblé hacia la izquierda y hacia la derecha. Al fin, un letrero luminoso me cerró el paso. Leí con horror: "En el piso bajo, peluquero y manicura".

.....

Fué este temeroso episodio el que me movió a escribir estos apuntes incongruentes y ligeros, donde deploro la pérdida de la sencilla y cordial hospitalidad homérica, con sus baños y sus friegas de aceites olorosos.

Al día siguiente de esto que cuento me despedí del Gran Hotel. Parece que algún dios burlón me persiguió en él hasta el final. Todavía en la puerta me decía ingenuamente un amigo:

—No comprendo cómo te vas de este hotel. Es encantador y tiene toda clase de detalles. Hasta peluquero y manicura, ahí, en el piso bajo, ¿sabes? Yo me puse pálido y me estremecí. Pero en seguida disimulé:

—¿De veras?

José M.ª PEMAN

EN HONOR DE SAN CRISPIN

Bonificaciones supletorias en

ZAPATOS

QUINCENA DE SAN CRISPIN

20 OCTUBRE :-: 3 NOVIEMBRE

La mayor variedad de ZAPATOS del mundo
Renovación y creación continua de cada clase de ZAPATOS, lo más escogido. En cada calidad de ZAPATOS, el precio más barato.

LES PETITS SUISSES

GRAN VIA, 8. Fíjarse bien: CONDE DE PEÑALVER

Fernando VI, 17 Sevilla, 16

El reparto de premios en el campeonato de "golf" de Bilbao.

(Foto "Espiga".)

Un aspecto de la batalla de flores que se ha celebrado como final de la Semana Valenciana en la Exposición Internacional de Barcelona.

(Foto Sport.)

Cartas a EL DEBATE

Sobre los coros de las Catedrales

Señor director de EL DEBATE.

Muy señor mío: En el número de su importante diario, correspondiente al pasado domingo, y en su artículo de fondo, se hace el honor de aludir nominalmente al que en defensa de los coros catedralicios publiqué pocos días hace en "La Epoca", pero, en tal forma, que más parece que sustento la tesis contraria, pues, mientras se reflejan con toda extensión las razones en que pueden fundarse los "demoledores", no se menciona ninguna de las por mí alegadas en favor de esas obras de arte que forman uno de los más importantes elementos decorativos de nuestras Catedrales, no sólo por las sillerías y facistoles, que tallaron los mejores artistas del arte gótico, renacentista y barroco, y que tendrían difícil colocación en los presbiterios, sino porque sus trascoros reúnen al formar profusas capillas el más valioso muestrario de primitivos flamencos o españoles, de esculturas y de rejas.

Por eso, todo amante del arte nacional, y así puede llamarse el contenido en esos coros que se levantan en el centro de los templos españoles, ya que pocas veces se encuentran en los extranjeros, ha de sentirse justamente alarmado al ver que, como a impulso de devastadora cruzada, han desaparecido en pocos años los de Palma, Oviedo y Valladolid; Granada ahora, como Santiago, y que está en estudio la demolición del de Palencia y en trámite de discusión el de Barcelona (!!!), cuyos sitiales conservan, respetados por guerras y fanatismos, los escudos de aquellos primeros caballeros del Toisón, que, sentados en ellos, asistieron al primer capítulo de la Orden...

Cierto que con este tema, de suyo bastante para producir protestas y clamoreos, se han involucrado otros, como el de las enajenaciones de objetos propiedad de las iglesias, y que el anticlericalismo, tan pasado de moda como la levita y la chistera de su tiempo, ha aprovechado la ocasión para rejuvenecer a viejos y entretener a jóvenes, pero ni ello tiene importancia ni puede imputarse la culpa a la R. Academia de Bellas Artes de San Fernando, que cumple su deber con comedimiento y alteza de miras, sino más bien a quienes poco respetuosos con lo que pasadas generaciones les legaron, provocan la protesta.

No desconozco el derecho sagrado de propiedad de la Iglesia, pero del mismo modo que escuelas de la derecha piden se regularice el del individuo (que tiene sus raíces en el Derecho Natural), para "que llene sus fines", yo también pido se evite que aquél traspase los límites en que deben moverse en estos casos, no la Iglesia, que está muy por alto, sino esos aludidos Cabildos que lo ejercitan con tan notorio abuso.

Tal es la opinión imparcial en este caso de quien no ha regateado en otros muchos su aplauso a la labor cultural de los Cabildos españoles, que, al crear los Museos diocesanos, siguen la tradición brillante de las Catedrales progenitoras de los Museos nacionales.

De usted, señor director, affmo. amigo, q. e. s. m.,

EL CONDE DE CASAL,
Académico de la R. de S. Fernando

CHINITAS

"Vendían un producto a menos precio que su fabricante."

Le dan importancia porque se trata de yodo metálico...

Pero el precursor fué el que robaba hechas las escobas, y no ha pasado de protagonista de cuentecillo de café, el infeliz.

¡Es el sino de todos los grandes descubridores!

* * *

Se comenta mucho que la nueva moda de París acuse tendencia al alargamiento de la falda en el vestido femenino. Algunos diarios se muestran contrariados por este síntoma de decencia y estimulan a la más bella mitad etcétera, a no dejarse vencer de la que, esta vez, llaman tiranía de los modistos, porque

"En caso contrario, esta fecha señalará una derrota capital de las mujeres."

Quizá tengas razón; pero, ¿qué quieres?

Si triunfa la tendencia que deploras puede que sean vencidas las mujeres..., ¡pero habrán triunfado las señoras!

* * *

"De la "sonoridad", ni hablar."

Es decir, que para elogiar el "cine" parlante..., ¡silencio en las filas!

Por de pronto, se trata de un "film" en el Callao...

* * *

"Final lógico. Suicidio de un delator."

Aun mirándole benévolo, despistado amigo, dígame: el suicidio, ¿será lógico, cuando no lo es ni el epígrafe?

* * *

"Hay que tener en cuenta que de la Roma de Augusto al momento actual ha llovido bastante."

La envidia que le hubiera dado a Momsen esta síntesis maravillosa...

Cada día se afina más en las disciplinas históricas.

VIESMO

Se crea en Irlanda una reserva voluntaria

LONDRES, 21.—Telegrafían de Dublín al "Daily Telegraph" dando cuenta de haberse publicado el reglamento para la creación de una reserva voluntaria del Estado libre de Irlanda, que estará formada por 50.000 hombres, sujetos a un servicio militar de tres años.

Se desbordan las aguas del río Uruguay

Varios miles de personas han evacuado sus casas

BUENOS AIRES, 21.—El río Uruguay se ha desbordado a consecuencia de las últimas lluvias, en Concordia, donde varios miles de personas se han visto obligadas a abandonar sus hogares.

El nivel del río Uruguay ha crecido unos catorce metros sobre su nivel ordinario.

A las zonas en peligro se han enviado urgentemente socorros. — **Associated Press.**

ACTUALIDAD EXTRANJERA

La situación de Rumania

EL NOMBRAMIENTO DEL NUEVO REGENTE HA PRODUCIDO AGITACION POLITICA

Los liberales no perdonan medio para derribar al Gobierno actual

La muerte del regente de Rumania, Buzdugan, y la elección del sucesor han producido en el país una crisis política de cierta intensidad. Los partidos de la oposición, especialmente los liberales, han aprovechado el momento para renovar sus ataques al Gobierno con el pretexto de que había faltado a la Constitución en la forma de elegir el nuevo regente.

Era tan sólo un pretexto, sin duda. La ley que creó la regencia rumana después de exonerar al príncipe Carol, no preveía ningún procedimiento para el caso en que uno de los tres puestos quedara vacante. Y el Gobierno tuvo que arbitrar un remedio a este olvido. Por lo demás, el hecho de haber sido designado por las Cámaras hace el nombramiento lo más constitucional o al menos lo más democrático posible.

Pero los liberales hace ya medio año que realizan contra el Gobierno una ruidísima campaña. La iniciaron en cuanto se dieron cuenta de que el partido nacional agrario tenía recursos más que suficientes para vivir y disponía del personal necesario para gobernar. Para conocer esta verdad no hay sino recordar cómo ha salvado Rumania "la crisis económica más grave de su historia", en frase del ministro de Hacienda dimisionario, Popovici.

Esa campaña encontró un magnífico pretexto en la ley de descentralización administrativa que Maniu consiguió hacer aprobar en el mes de julio. Esa ley era a propósito para organizar una campaña que llegase al alma popular, sobre todo en el antiguo reino, porque para los oradores de la oposición el proyecto del Gobierno equivalía a la división de la patria grande, forjada con la guerra. Por el contrario, para las provincias nuevas era la liberación del centralismo. En aquel entonces las oposiciones abandonaron el Parlamento para no ser "cómplices" de ningún modo en lo que se estaba preparando.

El conflicto de ahora ha tenido el grave inconveniente de plantear en cierto modo la cuestión dinástica. El nombre del príncipe Carlos fué pronunciado y hasta hubo papeletas con su nombre en la votación de la Cámara de los Diputados. Con todo, el incidente verdaderamente enojoso fué planteado por unas declaraciones atribuidas a la reina María.

Según el "Universal", Maniu había querido negociar la entrada de la reina María en el Consejo de Regencia. Prometía a la Soberana un puesto a condición de que dejase el suyo el príncipe Nicolás, su hijo. La Reina había rechazado la proposición como otra de aumentar la lista civil a cambio de abandonar esas pretensiones.

No ha sido fácil aclarar lo ocurrido. A juzgar por las rectificaciones de parte y parte, no sería temerario suponer que la Reina no ha dicho eso, pero que lo piensa. Ahora bien, siempre se ha creído que la Soberana simpatizaba con el bando de Maniu. Es un concurso que el Gobierno pierde si el incidente es exacto.

Y es un concurso en la esfera donde más falta hacen a Maniu los partidarios. Porque en la masa popular no necesita el Gobierno más ayuda que la personalidad de su jefe, pero entre los altos funcionarios, los altos cargos del Ejército y la gran industria y la Banca están los favorecidos durante muchos años por el partido liberal, que no piensan sino en estorbar la buena marcha del Gobierno y tienen para ello poderosos recursos.

R. L.

ELOGIOS A ESPAÑA DE DOS PERIODICOS INGLESES

"SEVILLA, LA CIUDAD MAS ENCANTADORA DEL MUNDO"

Artículos de los enviados especiales del "Times" y el "Morning Post"

LONDRES, 21.—El "Times" publica, con el título de "En Andalucía", una información de la visita hecha a Sevilla por su corresponsal especial, quien la diputa como la más encantadora ciudad de Europa, elogiando el carácter enérgico y al mismo tiempo alegre de los andaluces.

Hablando de la visita del general Primo de Rivera a Sevilla, hace resaltar la sencillez del general y la amabilidad de su trato, cualidades que considera características en España, así como la dignidad de sus admiradores, y termina diciendo que las relaciones sociales en España tienen cierto sello patriarcal.

UN ARTICULO SOBRE PRIMO DE RIVERA

LONDRES, 21.—El corresponsal especial del "Morning Post" en Madrid, en un artículo que dedica a la dictadura en España, hace un elogioso retrato del general Primo de Rivera, benévolo autócrata dotado de grandes capacidades prácticas y administrativas. Su popularidad—dice—se funda en los resultados prácticos de la obra que acometió.

Hablando luego del viaje que hizo acompañando al marqués de Estella desde Sevilla a Valencia, subraya la sencillez de su trato, la facilidad de abordarle y la popularidad que disfruta entre los aldeanos.

En lo que concierne a la futura Constitución, el corresponsal del expresado diario dice que instintivamente se siente que la hora de su feliz establecimiento se aproxima.

Veinticinco fugados de una prisión mejicana

SAN LUIS DE POTOSI, 21.—Veinticinco reclusos de la prisión penitenciaria, han logrado fugarse utilizando un túnel excavado bajo tierra hace bastantes años por unos prisioneros que también se escaparon. — **Associated Press.**