EL TIEMPO (S. Meteorológico O.).—Probable para la mañana de hoy: Toda España, tiempo favorable para la formación de tormentas. Temperatura máxima del miércoles, 37 en Cáceres, Badajoz y Córdoba; mínima, 12 en Salamanca y Teruel. En Madrid: máxima de ayer, 29,1; mínima, 16,8. (Véase en quinta plana el Boletín Meteorológico.)

EL DEBATE

PRECIOS DE SUSCRIPCION
MADRID .... 2,50 pesetas al mes
PROVINCIAS .... 9,00 ptas. trimestre
PAGO ADELANTADO — FRANQUEO CONCERTADO

MADRID.—Año XIX.—Núm. 6.219 • Viernes 21 de junio de 1929 — CINCO EDICIONES DIARIAS — Apartado 466.—Red. y Admón., COLEGIATA, 7. Teléfonos 71500, 71501, 71509 y 72805.

NUESTRO ATRASO ESTADISTICO

Es verdaderamente incomprensible el abandono en que tenemos en nuestra Patria el servicio—¡tan cardinal!—de la estadística.

Faltan los datos más imprescindibles para conocer la realidad de nuestra vida económica y social. No sabemos cuánto se produce, no tenemos la menor idea del número de personas que no encuentran trabajo, no conocemos, ni aproximadamente, cuál es la cifra de nuestra balanza de pagos y, ni siquiera, si esa cifra es positiva o negativa.

Y aunque es verdad que otros datos nos son conocidos, su publicación se hace con tanto retraso, que más que al político o al economista, habrán de interesar al historiador. Figúrense nuestros lectores que la última estadística de la población de España por profesiones es... ¡de 1910! Aún hay más. Del comercio exterior, cuyas entradas y salidas son tan fáciles de computar, ya que se verifican por las Aduanas, al frente de todas las cuales existe personal técnico y cuyo conocimiento es de tan primaria e imprescindible necesidad para enjuiciar sobre la actividad de nuestra economía nacional, se publica su estadística con "dos" años de retraso. Esa tardanza es más inexplicable, ya que hasta 1917 se venía publicando mensualmente y sólo con dos meses de posterioridad.

No creemos que sean menester más citas para llevar a la inteligencia del lector medianamente culto, el conocimiento de que éstas deficiencias de nuestro servicio estadístico exigen inmediato remedio.

Tenemos entendido que el ministro de Hacienda en varias ocasiones ha prometido reformar y perfeccionar el servicio. La última vez fué en ocasión bien solemne, cuando contestó a la Comisión del Patrón oro. Urge, pues, que esa promesa se torne realidad.

Precisamente ahora nos encontramos en un momento decisivo de nuestra política dineraria y, en general, económica. Para dirigirla con acierto es condición previa e indispensable el conocimiento de nuestra realidad económica nacional. Tal conocimiento ha de ser fundamentalmente cuantitativo, estadístico. Así lo afirmaba ya hace doscientos cincuenta años W. Pitt.

Hoy, los dos pueblos económicamente más adelantados—Estados Unidos y Alemania—son precisamente los dos pueblos donde la estadística más se cultiva. No será necesario citar la Alemania del Lexis fundador, mas sí conviene recordar que en los Estados Unidos ha llegado esta ciencia bajo la dirección de los maestros Mitchell y W. Persons a resultados prácticos sorprendentes. Piénsese, por ejemplo, en instituciones como el Instituto de Harvard para Investigaciones Económicas, en trabajos como el libro de Snyder o aún en detalles como las "Cartas Gantt". Tras un conocimiento tal de su realidad económica, no tendrá nada de extraño que los Estados Unidos lleguen a conseguir prácticamente la estabilidad de sus precios, es decir, la supresión de las agudezas del ciclo.

La existencia de Institutos para el estudio de ese ciclo económico es, por otra parte, cosa ya hace tiempo lograda, no tan sólo por todos los países "capitalistas", sino por Rusia. ¿Es posible continuar sin ello en España?

Claro que no desconocemos la dificultad de la tarea. Falta la base. España es quizá uno de los pocos países civilizados donde no existe "absolutamente" ninguna cátedra ni persona encargada del estudio y la enseñanza de la Estadística. Al Gobierno se le presenta, por tanto, excelente ocasión para realizar labor meritoria, la de crear la Facultad de Economía, trayendo a ella, si es preciso, profesores estadísticos extranjeros y centralizando allí la enseñanza de esas materias, que ahora, empírica y superficialmente, se aprenden donde Dios quiere y en ministerios—donde no corresponde—por escuelas fuera de su papel. Al mismo tiempo y aprovechando los excelentes elementos personales ahora existentes, ir a la reorganización del Cuerpo, haciéndolo apto y eficaz.

En estos momentos de apasionamiento por nuestra cuestión dineraria téngase bien presente, volvemos a repetirlo, que sin un buen servicio de Estadística ha de ser imposible dirigir "racionalmente" aquélla.

Pruebas en Alemania de telecinematografía

Se quiere establecer el cinematógrafo a distancia durante este verano

Está en estudio la construcción de aparatos para seguir desde lejos los acontecimientos del día

BERLIN, 20.—La Administración Central de Correos alemana (de la cual dependen en Alemania los servicios de radiodifusión) ha llevado a cabo, con gran intensidad, durante los últimos meses, una serie de experimentos y estudios relacionados con los últimos descubrimientos e invenciones en el campo de la televisión, gracias a los cuales espera poder dar—en el curso del próximo verano—un complemento óptico a la radiodifusión, hasta ahora limitada a las emisiones sonoras y a las recepciones auriculares.

Para los servicios de cinematografía a distancia, que existe el proyecto de establecer, se utilizarán los inventos de los ingenieros Baird y Mihaly, el primero inglés y el segundo húngaro.

El procedimiento Baird permite la visión a distancia sin necesidad de hilo conductor ni de fotografía previa, y consiste en un objetivo que proyecta directamente las imágenes en el aparato emisor. Por este sistema ha resultado posible transmitir con toda claridad un combate de boxeo.

El procedimiento Mihaly se sirve, por el contrario, de una negativa de película, transmitida por el aparato emisor y susceptible de ser captada por un número ilimitado de puestos receptores. La telecinematografía descansa sobre el mismo principio óptico que la cinematografía pura y simple, es decir, en la insuficiencia de la retina para descomponer impresiones luminosas de duración inferior a una décima de segundo. Una rápida sucesión de imágenes fijas produce la sensación del movimiento.

Actualmente se está estudiando la construcción de aparatos receptores económicos (cuyo precio oscilará entre 40 y 100 marcos), que permitirán a los puestos receptores de radiodifusión recoger proyecciones visuales en una pantalla de dimensiones reducidas (nueve por 12 centímetros aproximadamente). Por medio de estos aparatos resultará posible ser testigo visual a distancia de los principales acontecimientos de cada día: manifestaciones, fiestas deportivas, ceremonias importantes, etcétera.

Faltan noticias de varios pueblos zelandeses

Se han repetido los terremotos y hay una gran inquietud

WELLINGTON, 20.—La suerte que han podido correr los habitantes de los numerosos valles que rodean a la ciudad de Murchison causa gran inquietud.

Durante la noche última se han sentido en Nelson y sus inmediaciones nuevas sacudidas sísmicas, más intensas aun que las del lunes último.

En Westport se han producido también nuevos seísmos, acompañados de un fuerte temporal, que ha causado grandes daños.

Stresemann llegó ayer noche a Berlín

Se desmiente que Hindenburg se encuentre enfermo

BERLIN, 20.—Stresemann, ministro de Negocios Extranjeros del Reich, ha regresado esta noche a Berlín, acompañado de los secretarios de Estado von Cchubert y Puender y demás miembros de la delegación alemana.

En la estación era esperado por varios ministros, presidente del Reichstag, embajador de España y personalidades diversas.

LA SALUD DE HINDENBURG

BERLIN, 20.—Los rumores que circularon anoche acerca de un supuesto accidente o una no menos supuesta enfermedad del presidente del Reich, mariscal Hindenburg, que se halla actualmente en Prusia oriental, carecen de fundamento.

Según los informes oficiales, el mariscal Hindenburg disfruta excelente salud.

Indice - resumen

Deportes .... Pág. 4
Cinematógrafos y teatros.... Pág. 4
La vida en Madrid........ Pág. 5
Crónica de sociedad........ Pág. 5
La temerosa aventura (folletín), por **Mme. Gouraud d'Ablancourt** .... Pág. 5
Información comercial y financiera .... Pág. 6
Los monjes de las islas, por **Manuel Graña** .... Pág. 8
Una fecha para España, por **M. de Mayo**........ Pág. 8
Actualidad extranjera, por **R. L.** .... Pág. 8
Una bebida intrusa, por **M. Herrero García** .... Pág. 8

—o—

MADRID.—Los plenos de la Asamblea, aplazados; empezarán el primero de julio y durarán toda la semana.—El jefe del Gobierno tuvo ayer una larga audiencia diplomática (página 3).—El Rey inauguró la Exposición del Casino de Clases.—La Comisión del Ensanche continuó el estudio del plan de obras (**página 5**).

—o—

PROVINCIAS.—Agasajos a los marinos italianos en Cádiz, Cartagena y Málaga.—Hoy comienza en Sevilla el Consejo Superior de Cámaras de Comercio.—El fuego destruye una droguería en Oviedo.—Un hijo de los archiduques de Austria, en Lérida.—Se celebra en Barcelona la Semana Navarra.—Han fallecido en Valencia los ex diputados republicanos señores Beltrán y Azzati (**página 3**).

—o—

EXTRANJERO.—Hoover quiere que en la Conferencia naval tomen parte también las potencias de segundo orden.—El Gobierno intervendrá en el conflicto de los algodoneros del Lancashire.—Petain, elegido por unanimidad para el puesto de Foch en la Academia Francesa. — Epidemia de cólera en las regiones inundadas de la India.—El "12 de Octubre" está dispuesto para el vuelo Buenos Aires-Sevilla (**páginas 1 y 2**).

Hoover quiere un amplio acuerdo naval

Pretende que a la Conferencia asistan también potencias de segundo orden

No se hablará de la libertad de los mares en las negociaciones angloyanquis

NUEVA YORK, 20.—La mayoría de los periódicos comentan favorablemente las entrevistas celebradas entre Macdonald y el general Dawes.

Aunque en los centros oficiales se estima que han sido bien acogidas por la opinión pública las proposiciones hechas por Dawes, nuevo embajador de Estados Unidos en Inglaterra, no por ello se considera oportuno que los Estados Unidos tomen la delantera a los demás países en lo que se refiere al desarme naval.

Norteamérica no hará nada en ese sentido sin conocer antes la opinión de los peritos navales de su país, para con arreglo a ella, decidir su actitud ante la Comisión preparatoria de la Conferencia del Desarme.

Por otra parte, se hace observar que en los recientes discursos de Macdonald y Dawes se ha puesto nuevamente de manifiesto la antigua dificultad para resolver la cuestión de la libertad de los mares, creyéndose casi seguro que esta cuestión no será discutida en la Conferencia relativa a la limitación de los armamentos navales.

Parece que los altos funcionarios americanos y el propio presidente Hoover temen que la inclusión de este asunto en las discusiones de la Conferencia haga fracasar las negociaciones para la limitación de armamentos.

Se espera que además del Japón, Francia e Italia participen en las negociaciones otras potencias navales, pudiéndose llegar incluso a la conclusión de un Tratado de limitación de armamentos navales de tanta amplitud como el Pacto Kellogg contra la guerra.

* * *

LONDRES, 20.—Los despachos que se reciben de Nueva York, en los que se da como segura la exclusión del asunto de la libertad de los mares en las discusiones que se entablarán en la Conferencia prevista para la limitación de los armamentos navales, señalan el fracaso del senador Borah, partidario declarado de que se discutiera esa cuestión.

LAS REPARACIONES

NUEVA YORK, 20.—Los delegados americanos en la Conferencia de París, Young, Perkins, Lammont y Morgan, marcharán a Wáshington el martes de la semana próxima, para celebrar una entrevista con el presidente Hoover, quien desea conocer ampliamente las negociaciones y el arreglo final relativo a la cuestión de las reparaciones.

LA CONFERENCIA DE LAUSANA

PARIS, 20.—Según el "Petit Parisién", parece que en la entrevista celebrada por los señores Briand y Stresemann, se ha llegado a un acuerdo para proponer que la Conferencia en proyecto, para tratar de la entrada en vigor del plan Young y las medidas que exigirá la aplicación del nuevo régimen, se celebre dentro de la primera quincena de julio, en una ciudad Suiza, probablemente en Lausanne.

LA INDUSTRIA ALEMANA CONTRA EL PLAN YOUNG

BERLIN, 20.—El Comité de la Federación nacional de la industria alemana, en reuniones celebradas ayer y hoy, para ocuparse de las negociaciones de París relativas a las reparaciones, acordó por unanimidad aprobar la siguiente moción: "La Federación Nacional de la industria alemana considera, de acuerdo con los peritos alemanes, que el plan Young, como antes el plan Dawes, impone al pueblo alemán cargas que exceden a la capacidad de ejecución de la economía del país. Como el Comité de Peritos se ha dejado guiar esencialmente por puntos de vista políticos, la Federación nacional se reserva su actitud definitiva hasta que lo hagan las autoridades competentes acerca de la aceptación o rechazo del plan Young."

Se someten los rebeldes en Tripolitania

Saludo romano de los árabes al encontrar al general Badoglio

ROMA, 20.—Noticias recibidas en esta capital, procedentes de Bengasi, dicen que el general Badoglio ha recibido, en acto de sumisión a las autoridades italianas, a los jefes de las tribus rebeldes que durante más de cinco años han mantenido las hostilidades, originando un estado de guerra continua, que ahora termina con ese acto de sumisión.

Las autoridades y los cabecillas rebeldes se reunieron en la explanada de Rabuma, a la cual llegó en automóvil el general Badoglia.

Los cabecillas rebeldes se aproximaron a él saludándole con las manos, a usanza romana y solicitando la protección del Gobierno italiano.

Como consecuencia de la sumisión, ha dado comienzo el desarme de los rebeldes en el distrito de Duar, y con objeto de conservar las ventajas adquiridas, las tropas italianas han construído una nueva fortaleza en Barce.

Roban medio millón a un actor de "cine"

Está detenido uno de los criados

PORTMOUSTH, 20.—El célebre actor cinematográfico Tom Mix ha sido víctima de un robo, en metálico y en valores, cuya cuantía se eleva a quince mil libras esterlinas (513.750 pesetas).

La Policía ha efectuado la detención de uno de los sirvientes del actor, al cual se considera sospechoso de haber realizado, o por lo menos, intervenido en el robo.

LO DEL DIA

La Iglesia y la autoridad

Dignas son de reproducirse las palabras pronunciadas en la iglesia de Santa María de Londres por el Cardenal Arzobispo de Westminster y Primado de Inglaterra, monseñor Burne. Oportunamente vienen a recordar a los católicos ingleses un principio inmutable y tradicional en la Iglesia que muchas veces olvidan los católicos en general cuanto se nublan sus conciencias por las pasiones políticas. Refiriéndose al Gobierno laborista, ha dicho el Prelado:

"Cualesquiera que sean vuestras opiniones políticas y vuestro juicio sobre los resultados de la elección, no debéis olvidar que es deber vuestro rogar por el Gobierno y por aquellos a quienes Dios ha dado el gobierno de nuestros destinos, de modo que puedan ser guiados por la Sabiduría Divina y que la bendición de Dios descienda sobre ellos."

Las palabras del Primado de Inglaterra resumen toda la doctrina constantemente enseñada por la Iglesia sobre el respeto de los católicos a los Poderes legítimamente constituídos, desde el Evangelio y las epístolas de los Apóstoles Pedro y Pablo, hasta nuestros días. En los países como Inglaterra, donde según ha dicho el Prelado, "no hay diferencia para los católicos, sea cualquiera el partido que ocupe el Poder", es evidente que pueden tener libremente preferencias y simpatías políticas por tal o cual partido. Pero al asumir un Gobierno el Poder, nace desde ese momento el deber de respetarlo como representante de Dios y rogar por él.

De un modo especial nos vienen a la memoria, al comentar este hecho, las sabias enseñanzas de León XIII, que inculcó en sus Encíclicas este principio con firme tesón, aunque no siempre con eficacia. Un magnífico tratado sobre este punto es la "Inmortale Dei", completado por la "Divinae Sopientiae" y la "Inter innumeras sollicitudines". León XIII no transigía con el desacato al Poder constituido, fuese no ya laborista, sino francmasón, como era en Francia el Gobierno, cuando escribía el Papa la última de las citadas Encíclicas. Entiéndase bien. León XIII se refería al Gobierno "de hecho", constituído como suprema autoridad de la nación, no a sus actos y a sus leyes. En este sentido conviene tener en cuenta que no es cristiano atacar a un Gobierno como autoridad sean cuales fueren sus principios. Lo que es dable es combatir su legislación si es contraria a las normas de la Iglesia o a los intereses del bien colectivo nacional. Porque el Gobierno como tal es depositario de la autoridad divina, y según las palabras del Papa, "imagen del poder de Dios para con el género humano y de su Providencia."

Lecciones

Leemos en "La Nación" de Buenos Aires el pintoresco, al par que instructivo espectáculo que en la Universidad de Rosario, de aquella república, está dando la intervención del Poder Ejecutivo. Según dice el colega bonaerense, hubo en dicha Universidad un conflicto interior entre dos autoridades académicas, el Decano de Medicina y el Consejo Superior universitario. Para dirimir la contienda de entrambas jurisdicciones, nombró el Poder Ejecutivo un comisario, perteneciente a otro Claustro universitario, que, convenientemente informado, fallase el pleito y devolviese la normalidad al referido Centro docente. Mas el tal comisario del Gobierno creyó que no podría desempeñar bien su tarea, sin exigir la dimisión de sus cargos a todas las autoridades universitarias. Aunque la medida puede parecer dura, todavía está dentro de lo lógico, si ello era necesario en absoluto para llevar a cabo su cometido el Comisariato. Mas a partir de este punto, comienzan una serie de pasos, a cuál más grave, en el orden académico. Lo primero fué nombrar un número de subdelegados gubernativos en sustitución de las autoridades dimisionarias o depuestas, y lo segundo, que estos subdelegados, una vez apoderados de la Universidad, se han dado a reformar el plan de estudios de cada Facultad. "Modifican, dice "La Nación", los planes de estudios, suprimen unas asignaturas (y junto con ellas a sus catedráticos), crean otras y nombran directamente, sin atenerse a las reglamentaciones vigentes ni a las tradiciones universitarias, a las personas que han de enseñarlas. Tanto las supresiones de materias como los injertos de otras nuevas—algunas de ellas muy pintorescas—dependen del arbitrio exclusivo del subdelegado, y, con frecuencia, bajo su aspecto de reforma docente, disimulan el propósito de sacar a unas personas para poner otras."

¡Sin comentario!, añadimos nosotros, y también podíamos añadir, sin parecido ni analogía de ninguna clase, con lo que ha sucedido en España.

Brindamos el caso argentino a los que han roto sus vestiduras ante la suave intervención del Gobierno en los pasados conflictos universitarios, y se lo brindamos en particular a ciertos elementos extranjeros que entre nuestros escolares se hacían pasar por abogados natos de la libertad universitaria.

Las parcelaciones de los Sindicatos

Los Sindicatos Agrícolas acaban de lograr una de sus reivindicaciones más importantes, que les venía siendo discutida hace años y dificultaba grandemente su labor social de parcelamiento de fincas, para cederlas a sus socios obreros.

La ley de Sindicatos de 1906 eximía de impuestos a las operaciones que realizasen "para cumplimiento de sus fines", entre los que se citaban las compras de aperos, abonos, máquinas, semillas y demás "elementos de la producción" agrícola. Es evidente que el principal de esos elementos era la tierra, y así lo interpretaron durante mucho tiempo los abogados del Estado de las Delegaciones de Hacienda, y declaraban a las adquisiciones de fincas hechas por Sindicatos agrícolas para revenderlas, parceladas, a sus socios, exentas del impuesto de "derechos reales" y del "timbre". Dada la cuantía de estas percepciones, la ventaja de la exención era grandísima.

Pero hubo en Teruel un caso discordante. Se acudió a lo Contencioso, y el Tribunal Supremo dictó sentencia confirmando el criterio favorable a la percepción. Razonaba su acuerdo el Alto Tribunal, fundándolo en que la tierra era el principal de los elementos de producción, y si el legislador hubiera querido desgravar su transmisión por medio de los Sindicatos, la hubiera citado en la ley de modo explícito y terminante. Tratándose de cuestiones fiscales, se imponía la interpretación restrictiva de los preceptos vigentes.

A partir de esa sentencia, las compras de grandes fundos para la parcelación por los Sindicatos agrícolas, se vieron dificultadas. Comenzó más tarde la actividad parcelatoria del Estado a través de la desaparecida Dirección general de Acción Social Agraria, cuyas operaciones fueron declaradas exentas. De hecho se estatificaba la fecunda labor social de crear pequeños propietarios. Nadie, sino el Estado, parcelaría fincas, pues hasta los Sindicatos económicamente capaces de hacerlo recurrirían a la Acción Agraria oficial, que les ahorraba el gasto cuantioso de los derechos reales y el timbre. Semejante situación anormal fué puesta de relieve por nosotros en el artículo de fondo del 12 de mayo de 1928, y pedimos su remedio.

Este ha llegado ahora. Después de gestiones de la Confederación Nacional Cotólico-Agraria, atendidas por la Dirección general de lo Contencioso, el ministro de la Economía Nacional ha firmado la real orden que zanja por completo la cuestión. Queda, pues, exenta de la pesada carga impositiva de los derechos reales, la fecunda tarea de crear pequeños propietarios, obra en la que los Sindicatos Agrícolas católicos llevan invertidos más de 20 millones de pestas.

Sirva la nueva disposición favorable de estímulo para continuar y acrecer tan plausible labor social.

FRANCO PREPARA UN VUELO NUEVA YORK Y REGRESO

La salida será uno de estos días, probablemente hoy

Le acompañarán Gallarza, Ruiz de Alda y el mecánico Madariaga

EL VUELO REPRESENTA HACER DOS VECES LA TRAVESIA DEL ATLANTICO NORTE

Uno de estos días, acaso esta misma tarde, los comandantes Franco y Gallarza, el capitán Ruiz de Alda y el mecánico Madariaga iniciarán un vuelo transatlántico.

No se trata de dar la vuelta al mundo, como era el primitivo proyecto. Esto exige aprovechar los pocos momentos oportunos que se ofrecen al año para el paso de la India, y habría que retrasar el viaje bastantes meses, ya que actualmente, y por una larga temporada, no es época propicia.

El proyecto consiste en un viaje de ida y vuelta a Nueva York y, por consiguiente, en dos travesías del Atlántico Norte. Al parecer, existe el propósito de rematar el vuelo en sólo diez días y realizarlo a bordo del "Numancia".

Aunque el itinerario puede ser variado, con arreglo a las condiciones del tiempo, el propósito de los aviadores es como sigue:

Primera etapa, Los Alcázares-Azores (2.200 kilómetros).

Segunda etapa, Azores-Nueva York (3.800 kilómetros).

Seguramente visitarán luego a Wáshington. El regreso se hará por Halifax, desde donde vendrían directamente a las costas gallegas, salto de continente a continente. Ahora bien; el vuelo no es más que de España a Nueva York y regreso; por consiguiente, podrían alterar el itinerario y venir también por las Azores. Todo dependería de las circunstancias atmosféricas. El vuelo de Halifax a las costas gallegas supone un salto de 4.600 kilómetros.

Aunque no existe el propósito de batir ningún "record", podría conseguirse el "record" mundial de distancia en "hidro" en la segunda y en la última etapa. En la segunda, de realizarse el vuelo directo Azores a Nueva York, se harían Franco y sus compañeros unos 3.800 kilómetros en línea recta, mientras que el "record" en "hidro" es poco superior a los 3.000. El recorrido efectivo sería bastante mayor, porque irían a buscar Nueva Escocia.

La primera mitad del vuelo ofrece gran interés, porque de efectuarse felizmente, los aviadores españoles serían los primeros en llegar a Nueva York desde Europa después de atravesar el Atlántico del Norte. Sabido es que todos los vuelos directos a Nueva York [illegible] Sólo el [illegible] llegó a Estados Unidos, pero tuvo que aterrizar en la península del Labrador, y no realizó luego etapas posteriores.

En etapas se han hecho varios intentos, como el del aviador Courtney.

Los vientos suelen ser desfavorables a la marcha.

Se encuentra en Los Alcázares el infante don Alfonso de Borbón. También despedirá a los intrépidos aeronautas el general Soriano.

Informes favorables

CARTAGENA, 20.—Noticias particulares aseguran que se está preparando para emprender el vuelo de Los Alcázares a Nueva York, con escala en las Azores, un aparato de construcción española que tripularán Franco, Gallarza, Ruiz de Alda con el mecánico sargento Madariaga. Es fácil que salgan de hoy a mañana.

Los aviadores han recibido información del Servicio Meteorológico Nacional, en el que se les dice que en la etapa a las Azores [illegible] componente [illegible]

Módena, sin luz y sin comunicaciones

Se desbordó un torrente después de una tempestad, e hizo grandes daños

Epidemia de cólera en las regiones inundadas de la India

MODENA, 20. — A consecuencia de un violentísimo temporal desencadenado sobre la región, se ha desbordado un torrente, cortando la carretera nacional, cerca de esta ciudad. Más de 500 metros cúbicos de tierras se han derrumbado, cortando la carretera.

Numerosos equipos de obreros trabajan para restablecer las comunicaciones.

Los cables de energía eléctrica han quedado rotos y la ciudad carece de luz eléctrica.

COLERA EN LA INDIA

CALCUTA, 20.—En las regiones de Silhet y Silchar, de la provincia de Assam, la inundación originada por el desbordamiento de las aguas del Barah, afluente del Ganges cerca del Delta, aumenta en proporciones considerables, sembrando el pánico entre los habitantes del país, que no pudieron ponerse a salvo a tiempo y se hallan cercados en su mayoría por las aguas y privados de todo socorro.

En las expresadas regiones se ha declarado una epidemia de cólera, que aumenta los terribles estragos causados por las inundaciones y el hambre.

Numerosos pueblos se encuentran casi por completo sumergidos y con las cosechas arrasadas por las aguas.

Las autoridades han adoptado las medidas necesarias para socorrer a los damnificados, especialmente a los habitantes de Sylhet y Silchar, que son los que se encuentran en peor situación.

DEL COLOR DE MI CRISTAL

ROPA DE VERANO

—¿A dónde va usted?

—A casa del sastre. El verano llega: hay que hacerse la ropita de verano.

—Con sujeción al eterno modelo ¿verdad? Americana, chaleco y pantalón. Todo de paño bien tupido. Por añadidura, cuello cerrado y corbata que apriete. Y a sudar.

—¿Pues qué remedio?

—Le hay, amigo mío; pero la rutina se impone. Para los hombres no hay piedad; que se asfixien. En cambio, ya verá usted las mujeres: falda corta, manga corta, gran escote, vaporosas telas...

—Como todos los años.

—Y nosotros como todos los años también. ¿Le parece a usted correcto que en todo el horror de la canícula no tengan los más atrevidos otro recurso que andar en mangas de camisa?

—No me parece correcto.

—Elegante tampoco.

—Tampoco. La verdad es que podría inventarse un modelo de traje que nos aliviara del calor.

—Yo creo que ya está inventado.

—¿Y por qué no se usa?

—Porque somos tontos.

—¿Se refiere usted al dril a la alpaca?...

—No, señor.

—¿Al traje blanco de los países tropicales?

—No, señor; al traje de marinero.

—¿Como los niños?

—Y como los marineros, que no son niños.

—¡Estaríamos muy guapos!

—No sé; por lo menos estaríamos muy frescos: pantalón ligero muy ancho y blusa marinera escotada... y nada más. Una delicia.

—Pero comprenda usted: eso sería ridículo.

—Ignoro la razón.

—Se reirían de nosotros.

—Si todos vistiéramos lo mismo...

—Se reirían ellas.

—¿Quién sabe? Acaso les gustáramos más.

—Falta nos hace. Sin embargo, yo no puedo imaginar, sin reírme, a un caballero respetable vestido de marinero.

—Cuestión de costumbre.

—¿Y un señor barrigudo?

—Barrigudo estará con cualquier traje. ¡Ah, quién supiera escribir de modas! Yo estoy seguro de que esta tendría un gran éxito. Es más; como las señoras han dado en imitarnos y en "hombrearse", me parece que antes del final de la temporada andarían todas vestidas de marineritas, y no le quepa a usted duda de que estarían muy monas.

—Eso sí.

—Para complemento se podría añadir la gorra, que es muy airosa también. Y en vez del nombre del barco, que se suele ostentar en la cinta, pudiera ponerse el de la oficina, taller o centro en que se trabajara.

—Un modo de distinguirse como otro cualquiera.

—Ejemplos: "Taller de recauchutado Rodríguez"; "El capricho mercantil", "Delegación de Hacienda", "Banco de California", "Justicia y Culto", "Ayuntamiento", "Cédulas personales"...

—¿Y los vagos?

—Según sus clases. Ejemplos: "Casino Nueva Amistad", "Taberna de Mijares", "Terraza del Café Portugués", "Esquina de Peligros"... En fin, el centro o lugar de su vagancia.

—Temo que no van a hacerle caso.

—Lo sé. Ya una vez lo dije y no me lo hicieron. Pero insisto por si acaso. Cuando el calor empieza y pienso que todo el verano han de asfixiarme el odioso cuello y la insoportable corbata, me apuro mucho. El que tenga otra idea mejor que la diga. Lo mismo me da ir de marinero que con una larga bata de crespón o envuelto en papel de seda. La cuestión es no ahogarse.

Tirso MEDINA

Pétain sucede a Foch en la Academia

FUE ELEGIDO AYER POR UNANIMIDAD

El Consejo de ministros ha vuelto a ocuparse de las deudas interaliadas

Coty, director de "Le Figaro", condenado por difamación

PARIS, 20.—Los miembros del Gobierno se han reunido esta mañana, bajo la presidencia de Poincaré.

El Consejo de Gabinete ha procedido al examen de las cuestiones que figuran en la orden del día de las Cámaras y especialmente las relativas al problema de las deudas interaliadas.

Algunos miembros de las Comisiones de Negocios Extranjeros y Hacienda de la Cámara de Diputados, ante los cuales historió ayer Poincaré la cuestión de las deudas, fueron interrogados por los periodistas a la salida de la reunión e hicieron las siguientes manifestaciones: A su juicio, los documentos leídos por el jefe del Gobierno no aportaron ninguna cosa nueva; pero confirman la oportunidad de la ratificación de los acuerdos relativos a las deudas. Poincaré declaró, entre otras cosas, que ningún hombre político que conociera el "dossier podría aceptar la reanudación de negociaciones sobre nuevas bases, pues todos los esfuerzos encaminados a obtener una reducción han resultado vanos y han tropezado con la inflexible resistencia de los Estados Unidos, y el mismo presidente norteamericano Hoover ha dicho que no se trataba ahora de averiguar si la duda tiene un fundamento moral, sino solamente de puntualizar si realmente fué suscrita.

EN LAS COMISIONES DE LAS CAMARAS

PARIS, 20.—Ante las Comisiones de Negocios Extranjeros y de Hacienda de la Cámara de Diputados, reunidas en sesión común, ha proseguido hoy el presidente del Consejo, Poincaré, su exposición acerca de la cuestión de las deudas.

Manifestó el orador que se habían realizado toda clase de esfuerzos encaminados a obtener de los Estados Unidos una cláusula de salvaguardia, en la cual se declarará que los pagos de Alemania servirían a los Estados Unidos; pero esto no fué aceptado, pudiéndose obtener solamente una reducción en los intereses de la deuda.

Poincaré continuará mañana su exposición.

SE HABLA DE CLAUSURA

PARIS, 20.—En los círculos parlamentarios se hablaba hoy de la posibilidad de que fueran clausuradas las Cámaras después de discutidas las interpelaciones anunciadas, quedándose el Gobierno en libertad para convocar de nuevo el Parlamento en la segunda quincena de agosto, con objeto de ocuparse de la cuestión relativa al arreglo de las deudas.

PETAIN, ACADEMICO

PARIS, 20.—El mariscal Pétain ha sido elegido en la primera vuelta de escrutinio y por unanimidad miembro de la Academia Francesa, en la vacante ocurrida por el fallecimiento del mariscal Foch.

COTY, CONDENADO

PARIS, 20.—El Tribunal correccional que entiende en el proceso instruido a instancia de la Federación nacional de la Prensa francesa, del Sindicato de Prensa de París y del Sindicato de Prensa regional contra el señor Coty y los diarios de que es propietario, "L'Ami du Peuple", "Le Gaulois" y "Le Figaro", ha condenado al señor Coty y a los mencionados diarios al pago de 1.000 francos de multa y a diez inserciones de la expresada sentencia en cada uno de los diarios citados.

* * *

N. de la R.—El proceso a que se refiere el anterior despacho había sido instruído contra M. François Coty, principal accionista de los diarios "Figaro" y "L'Ami du Peuple", a instancia de la Federación nacional de periódicos franceses. Esta entidad acusaba a Coty de difamación.

Conocida es la lucha que sostienen la Federación citada y las "Messageries Hachette" contra aquél desde la aparición de "L'Ami du Peuple". Bien recientemente ambas entidades, llevadas ante los Tribunales por Coty, fueron condenadas al pago de una importante indemnización por los perjuicios sufridos por "L'Ami du Peuple".

A raíz de aquella sentencia, la Federación de periódicos franceses publicó un manifiesto en el que explicaba su punto de vista. A él contestó Coty con otro, aparecido en "L'Ami du Peuple" y fijado con profusión en las calles de París, en el cual, entre otros conceptos, se acusaba a la Prensa de ser "cómplice de los Gobiernos para cubrir sus faltas y prestarse a sus traiciones".

Además, Coty era acusado de ultrajes y difamación contra la Federación nacional como entidad por algunos conceptos no menos duros que habían aparecido en "Figaro", "L'Ami du Peuple" y "Le Gaulois" al contestar al criterio de dicha Federación de que no era posible vender los periódicos al precio de diez céntimos, que es el de venta del segundo de aquellos diarios.

CONGRESO DE ENSEÑANZA

PARIS, 20.—El Congreso Internacional de Primera enseñanza comercial se reunirá en París durante los días 1 al 5 de septiembre.

En él participarán representantes de veinte naciones.

Un viaje de Venizelos al extranjero

Se propone tomar un descanso para reponer su salud

ATENAS, 20.—El presidente del Consejo de ministros, Venizelos, tiene la intención de marchar al extranjero en cuando se den por terminadas las sesiones de la Cámara de Diputados y Senado, con objeto de restablecer y afianzar su estado de salud.

Según parece, permanecerá una veintena de días en Bagnoles.

Macdonald ha regresado a Londres en avión

Es la primera vez que un jefe de Gobierno inglés hace un viaje en aeroplano

El Gobierno se dispone a intervenir en el conflicto algodonero de Lancashire

LONDRES, 20.—El primer ministro ha llegado esta tarde al aerodromo de Hendon, procedente de Lossiemouth en Escocia. Hizo el vuelo en un "Fairey" de bombardeo pilotado por el teniente Hyslop, y es la primera vez que un jefe del Gobierno británico viaja en avión.

El viaje no se hizo directamente desde Lossiemouth a Londres. A la salida el avión se dirigió a la costa oriental de Escocia para pasar sobre la bahía de Aberdeen, el Firth of Forth y Edimburgo. La vista de esta población con el castillo que la domina desde el cerro ha sido para Macdonald lo más impresionante del viaje. Desde el Firth of Forth, la gran bahía donde estaban concentradas las Escuadras inglesas durante la guerra, el avión cruzó los montes Cheviots para dirigirse a Catterick, el aerodromo militar del Yorkshire.

Varios aviones salieron a esperar al avión del jefe del Gobierno. Este almorzó con los oficiales de esa base aérea y poco después se reanudó el viaje para Londres. En esta etapa el avión pasó sobre varios centros industriales.

El primer ministro ha declarado que el viaje en aeroplano es el mejor y el más agradable de los modos de viajar.

Los ferroviarios

Thomas, lord del Sello Privado y ministro del paro forzoso, ha recibido hoy a los representantes de las Compañías ferroviarias para estudiar los proyectos necesarios para dar mayor desarrollo a los ferrocarriles. El ministro ha pedido que las Compañías que tengan ya preparados sus planes los envían al Comité económico del Consejo de ministros que preside el propio Thomas.

Un conflicto algodonero

El ministerio del Trabajo ha adoptado la decisión de intervenir en el conflicto algodonero de Lancashire, originado por haber reclamado los obreros un aumento de jornales.

Se cree que será posible encontrar una solución satisfactoria al actual estado de cosas.

Telegrafían de Mánchester al "Times" que la decisión del ministro del Trabajo de convocar a los principales miembros de la Federación de las Asociaciones algodoneras, en previsión de que estalle un conflicto, demuestra que el Gobierno laborista prevé la posibilidad de un "lock-out" que dejaría sin trabajo a medio millón de obreros de la industria del algodón.

Preferencia aduanera canadiense

OTTAWA, 20.—El ministro de Comercio del Canadá y algunos de sus compañeros de Gabinete han declarado, refiriéndose al proyecto de revisión de las tarifas aduaneras en los Estados Unidos, que la acción de este país no ha menester represalias por parte del Canadá.

Varios periódicos, aludiendo a la misma cuestión, dicen, con carácter no oficial, que el Gobierno canadiense tiene la intención de aumentar sensiblemente, en la próxima sesión del Parlamento, el derecho de preferencia en favor de las mercancías británicas y dejar virtualmente en el "statu quo" la actual tarifa general contra las naciones que no gozan de derechos de Aduana preferentes.

OTRO CONFLICTO ENTRE LOS LIBERALES

LONDRES, 20.—Un nuevo conflicto ha estallado en el seno del partido liberal por haberse "amotinado" los jóvenes contra el jefe. Hay que advertir que el "Junior Liberal Club" es de fundación eminentemente "lloyd georgista". Nació en los tiempos de la coalición para apoyar al político inglés, contra el que se había manifestado la organización juvenil del partido liberal dirigida por partidarios de Asquith. Ahora el secretario del Club ha tenido alguna divergencia con Lloyd George y éste ha pedido la dimisión del rebelde. Pero varios amigos de éste y miembros del Club han contestado exigiendo la dimisión de Lloyd George, que, como jefe del partido, preside también la organización juvenil.

Exposición de dibujos de Helen Wills

La mayor parte reproducen actitudes de los adversarios "tennistas" de la autora

LONDRES, 20.—Miss Helen Wills, campeón femenino mundial de "tennis", ha expuesto en Londres una serie de dibujos, en los que predominan bosquejos de los adversarios que con más frecuencia ha tenido que afrontar en los campos de "tennis". Según sus declaraciones, Lili Alvarez y miss Eileen Bennet figuran entre las jugadoras actuales que, por la gracia y la agilidad de sus movimientos, pueden atraer la atención de un pintor.

Miss Wills dice que empezó a pintar a la edad de cinco años, y todavía guarda dibujos de aquella época. Después siguió tres cursos de arte en la Universidad de California. El día de la inauguración estaba contrariada por haberse extraviado una de los dibujos que, en su opinión, figuraban entre los mejores. Representaba a una muchacha de Hawai.

Lanchas taxímetros en el puerto de Hamburgo

Han sido ya puestas en servicio 72

HAMBURGO, 20.—Al objeto de dar a los viajeros y turistas mayores facilidades para sus excursiones por el puerto de Hamburgo, ha sido establecido en el mismo un servicio de 72 lanchas automóviles equipadas con taxímetros. El tiempo mínimo de alquiler de estas lanchas es de una hora, y el precio del paseo, a razón de 4,50 marcos por hora. Estos taxímetros acuáticos se distinguen por una línea de cuadros blancos y negros, [illegible] que caracterizan los [illegible] terrestres en todas las grandes ciudades [illegible]

Se aplazan los plenos de la Asamblea

Empezarán el primero de julio y durarán toda la semana

Los plenos, el día primero de julio

Al recibir ayer a los periodistas que hacen información en la Asamblea, el señor Yanguas manifestó que los plenos que estaban anunciados para el día 24 habían sido aplazados y no comenzarían hasta el día primero de julio.

—Este aplazamiento es debido—añadió—a que las secciones no han terminado aún su labor sobre los dos proyectos que se han de discutir, y, por lo tanto, no están aun preparados los dictámenes; el de organización agropecuaria estará terminado probablemente mañana, pero no así el de arrendamiento de fincas rústicas. Además, como es seguro que muchos asambleístas querían intervenir en la discusión, se imprimirán los dictámenes y se repartirán entre todos los asambleístas, con objeto de que puedan estudiarlos antes de que comiencen las sesiones plenarias.

—¿Cuántos plenos habrá?—se le preguntó.

—Seguramente durarán toda la semana.

—¿Se leerá la Constitución en la última sesión plenaria?

—No lo sé—respondió sonriendo el señor Yanguas—; a eso no puedo contestar.

La nueva Constitución

LONDRES, 20.—Un colaborador del "Daily News" dice que en una entrevista que le fué concedida en su reciente viaje a España, el general Primo de Rivera ha declarado que el Gobierno español estudia actualmente la redacción de una nueva Constitución, en la que se prevé la creación de una Cámara única de representantes.

El proceso Roos

AYER CONTINUO LA DECLARACION DE TESTIGOS

BESANCON, 20.—Esta mañana continuó la vista de la causa Roos, prestando primeramente declaración el diputado autonomista Walter, el cual manifestó que, a su juicio, Francia olvidaba que los particularismos que censura a Alsacia son la herencia y la consecuencia de cincuenta años de oposición al régimen alemán.

Solicitó del Jurado que, para devolver a Alsacia la paz y la tranquilidad de los espíritus dictará un veredicto absolutorio.

La población de Alsacia—terminó diciendo—es francesa y sólo quiere gozar de libertad dentro de la democracia.

El canónigo Mullerll, senador, declara en un tono cordial lamentando la desaparición del alto comisario de Alsacia, que daba satisfacción a los alsacianos. Si se pide el doble uso de la lengua alemana y de la francesa—continúa diciendo—no es por animosidad contra Francia, sino porque el alemán es nuestra lengua desde hace mil años.

El senador Helmer marca la línea divisoria entre el autonomismo y el separatismo. Declara que es injuriar a los alsacianos sospehar de su lealtad hacia Francia y recuerda que al morir el mariscal Foch, ni una sola casa de Colmar dejó de ostentar negros crespones.

Hertsog, alcalde autonomista de Colmar, hace el elogio de Rossé y pide al Jurado que dicte un veredicto absolutorio, que pueda hacer que los alcasianos griten: ¡Viva Francia!, igual que lo hicieron en 1918.

Comparece a continuación el abate Haegy y dice que nunca ha sido jefe del movimiento autonomista, y que nadie, ni el procurador Fachot, del Tribunal de Colmar, pudieron creer en su culpabilidad ni tampoco el juez instructor, a pesar de que éste hubiera libertado con gusto a los otros 24 acusados con tal de poder probar su culpabilidad. Dice que la Policía violó su correspondencia y registró repetidamente sus papeles.

Lamenta que el proceso de Colmar no terminara con una absolución.

Se hacen preguntas al testigo sobre el hecho de que se remitieran a Alemania documentos para obtener fotografías que publicaba después el periódico del testigo, y la defensa protesta contra este hecho que hace sospechoso a cuantos mantienen relaciones comerciales con Alemania en el mismo momento que los señores Briand y Stresemann tratan de hacer imperecedera la paz.

Terminada la declaración de este testigo, se levanta la sesión.

Seis muertos en Croacia

BELGRADO, 20.—Las inundaciones continúan causando grandes estragos en la región de Zagreb, donde, según las últimas noticias, hay seis víctimas.

EL 1.er REGIMIENTO LIGERO DE ARTILLERIA, DISUELTO

SU ESTANDARTE SERA DEPOSITADO EN EL MUSEO

Aprobación de los estatutos de las Cámaras de Inquilinos

SUMARIO DE LA "GACETA" DEL DA 21

Ejército.—Decreto declarando disuelto el primer regimiento ligero de Artillería y que el estandarte del citado regimiento, enlutado y con la inscripción que se indica, sea depositado en el Museo de Artillería.

Hacienda.—Decreto concediendo un crédito extraordinario de 100.000 pesetas al vigente presupuesto de gastos de la sección décima "Ministerio de Hacienda"; otro de 153.511,50 pesetas al vigente presupuesto de gastos de la sección sexta, "Ministerio de Fomento"; otro de 253.794,34 pesetas al vigente presupuesto de la sección undécima "Gastos de las Contribuciones y Rentas públicas"; concediendo un suplemento de crédito de 12.000 pesetas al vigente presupuesto de gastos de la sección décima, "ministerio de Hacienda"; ídem de 110.000 pesetas al vigente presupuesto de gastos de la sección primera, "Presidencia y Asuntos Exteriores".

Presidencia.—R. O. autorizando a las Comisiones inspectoras de los Comités paritarios para velar por que la venta ambulante o en puestos fijos de artículos que no sean de alimentación, combustibles, domésticos o juguetería, solamente se realice durante las horas que dichos Comités hayan acordado para el comercio análogos en los establecimientos mercantiles permanentes; disponiendo cesen en sus cargos de presidente y vocales de la Junta directiva de la Asociación de Geómetras los señores que actualmente los desempeñan, y que sean sustituídos por los que se indican; disponiendo se saque a subasta la concesión de 4.000 hectáreas de terreno en las inmediaciones del río Haye, de los territorios españoles del Golfo de Guinea.

Justicia y Culto.—R. O. dando disposiciones encaminadas a justificar la residencia de los funcionarios de la carrera judicial actualmente cesantes o excedentes; declarando que la renuncia al ascenso verificada por funcionarios de la Sección Auxiliar del Cuerpo de Prisiones, lleva implícita y como natural consecuencia la pérdida del derecho a seguir ocupando pabellón en el edificio de la prisión en que venían prestando sus servicios, siempre que existan en el Establecimiento otros funcionarios que aspiren a obtener vivienda en el mismo; disponiendo que la Prisión provincial de Murcia queda incluída entre las consignadas en el artículo 2 de la real orden de 21 de diciembre de 1926; concediendo los beneficios de libertad condicional al penado Antonio Gómez Vidales.

Ejército.—RR. OO. disponiendo se devuelvan a los individuos que figuran en las relaciones que se insertan las cantidades que se indican, las cuales ingresaron para reducir el tiempo de su servicio en filas.

Hacienda.—RR. OO. concediendo a los señores que se mencionan, concesionarios de líneas de automóviles para la conducción de viajeros, autorizaciones para que satisfagan en metálico el importe del timbre con que están gravados los billetes de viajeros y talones resguardos de mercaderías que expiden.

Instrucción pública.—RR. OO. resolviendo los expedientes incoados por los Ayuntamientos de Quintanar de la Sierra (Burgos), Vergel (Alicante) y Navia (Oviedo), solicitando subvención del Estado para la construcción de edificios con destino a Escuelas; ídem reclamaciones formuladas por opositoras y observaciones de las Secciones administrativas de Primera enseñanza, contra la propuesta provisional de destinos por quinto turno del artículo 75 del vigente Estatuto, contenidos en la orden de 4 de mayo último; ídem formuladas contra las propuestas hechas por orden de la Dirección general de Primera enseñanza de 7 de mayo anterior.

Fomento. — R. O. autorizando a don Fidel de Astoreca y Portuondo, presidente del Consejo de Administración de la Sociedad Financiera y Minera, en nombre y representación de la misma, para ampliar la producción de la fábrica de Málaga hasta 100.000 toneladas anuales de cemento portland artificial; ídem a don Eusebio Rojas Marcos, consejero delegado de la Sociedad Andaluza de Cementos Portland, en nombre y representación de la misma, para ampliar la producción de la fábrica de Morón de la Frontera (Sevilla) hasta 100.000 toneladas anuales de cemento portland artificial.

Trabajo.—R. O. dictando reglas para la constitución de las Comisiones arbitrales de la Industria Azucarera; concediendo el pase a situación de supernumerario sin sueldo a don Antonio López Vela, profesor auxiliar numerario de la Escuela Industrial de Córdoba; disponiendo que cuando los gobernadores civiles de las provincias reciban de particulares o de corporaciones denuncias que afecten a las Cámaras Oficiales de la Propiedad Urbana o a las de inquilinos, que con ese carácter actúen en el territorio de su mando, las comuniquen sin demora a este ministerio, acompañando nota informativa documentada; aprobando los Estatutos, que se insertan, para una Escuela Social en Valencia; ídem el reglamento provisional, que se publica, de las Cámaras Oficiales de Inquilinos.

Economía.—R. O. desestimando la petición de don Plácido Navarro Pérez, vecino de Valencia, en solicitud de auxilios para su industria de fabricación mecánica de suelas de yute y cáñamo; disponiendo que don Roberto Baamonde y Robles, director general de Comercio y Abastos, cese en el despacho ordinario de los asuntos de este ministerio.

Administración Central.—Junta calificadora de aspirantes a destinos públicos.—Declarando firme y definitiva la propuesta provisional de aspirantes a plazas de encargados de estafetas y estaciones limitadas, publicada en la "Gaceta" del día 12 del mes actual, y que no procede tomar en consideración las reclamaciones formuladas por los motivos que se indica.

Asuntos Exteriores. — Cancillería. — Anunciando que los Gobiernos de Rumania y Hungría han ratificado el Convenio internacional relativo a la circulación por carreteras; que el Gobierno de Grecia ha ratificado el Convenio relativo al descanso semanal en los establecimientos industriales, y que dicho Convenio ha sido ratificado igualmente por los países que se mencionan; que el Gobierno de Estonia ha ratificado el Convenio relativo a la esclavitud.

Sección de Comercio.—Anunciando que el día 15 de diciembre del año actual cesarán los efectos del acuerdo comercial concertado entre España y el Salvador.

Hacienda.—Dirección general de Tesorería y Contabilidad.—Disponiendo que el día 1 de julio próximo se abra el pago de la mensualidad corriente a las Clases activas, pasivas, Clero y religiosas en clausura, y anunciando que el día 8 de dicho mes se abonará sin previo aviso la consignación material.

LOS NEGOCIOS SON LOS NEGOCIOS, PERO...

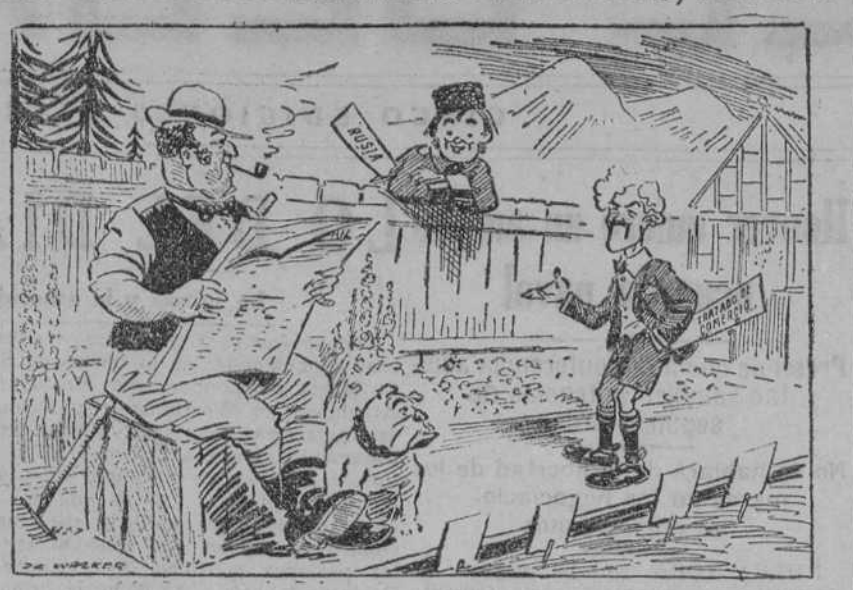

EL JOVEN Y ESPERANZADO MACDONALD.—¡Papá!, ¿puedo hablar de negocios con Iván?

JOHN BULL.—Bien; habla de negocios si quieres, muchacho; pero cuidado con hablar de política.

("Evening Express", Cardiff.)

Pruebas radiotelefónicas con los barcos

En el otoño se establecerá un servicio entre Norteamérica y el "Leviathan"

NUEVA YORK, 20.—Con excelente resultado han sido efectuados ensayos de radiotelefonía entre los Estados Unidos y los barcos que se encontraban en alta mar.

Es casi seguro que en el próximo otoño quede inaugurado un servicio regular radiotelefónico entre Estados Unidos y el "Leviatham".

El español en Suecia

ESTOCOLMO, 20.—En vista del creciente aumento de relaciones económicas entre Suecia y los países ibéricos, un grupo de industriales y comerciantes suecos ha pedido al Gobierno que la lengua española sea admitida a estudio libre en los liceos y escuelas de Suecia.

COMPAÑIA TELEFONICA NACIONAL DE ESPAÑA
CAPITAL DESEMBOLSADO: 400 MILLONES DE PESETAS
Avenida de Pi y Margall, 2
MADRID

A partir del 1.° de julio próximo se pagará a las Obligaciones puestas en circulación por esta Compañía, y que actualmente ofrece en suscripción pública, la cantidad líquida de pesetas 6,42, deducido el impuesto de utilidades, como importe del cupón número 1, que tiene su vencimiento en la mencionada fecha.

El pago se efectuará en los Bancos que a continuación se expresan o en cualquiera de sus sucursales, filiales o agencias:

Banco Hispano Americano
Banco Urquijo
Banco de Bilbao
Banco Hispano Colonial
Banca Marsans, S. A.
S. A. Arnús Garí

Madrid, 20 de junio de 1929.

GUMERSINDO RICO
Consejero-secretario.

¡VERANEANTES!

Antes de comenzar el veraneo, conviene a usted visitar la EXPOSICION-VENTA, que acaba de inaugurarse en los salones del piso entresuelo de la **Librería Voluntad** (Alcalá, 28).

En ella encontrará: Guías de ferrocarriles; planos de ciudades y carreteras; descripciones artísticas de ciudades, villas y monumentos; itinerarios marítimos y, en general, cuantos informes puede necesitar sobre viajes clásicos y modernos.

Inmenso surtido de lecturas recreativas.

NOVELITAS CORTAS muy amenas y morales, a 0,25 ptas. Colección de 36 títulos, de 62 páginas, con ilustraciones.

Se regalan estos títulos a los que adquieran ejemplares de las otras colecciones de novelas (de ptas. 3,50 a 5, cada volumen), que también recomienda VOLUNTAD, a saber: "Mariposa", "Grandes convertidos", "Hesperia", "Biblioteca Blanca" y Colecciones "Aurora y Celeste".

Importante rebaja sobre determinadas colecciones.

Puede usted también examinar una exhibición completísima de LIBROS DE ARTE.

Obsequio de la **"pluma stilográfica VOLUNTAD"** (cuyo precio es de 9 ptas.) a todo comprador por valor de 50 pesetas.

Pruebas satisfactorias del "Doce de Octubre"

El teniente Mejía sólo espera para el vuelo la designación de un observador

De Marmier y Favreau han fracasado en su intento de "record" de duración

BUENOS AIRES, 20.—El teniente del Ejército argentino don Claudio Mejía realizó ayer las pruebas de los motores del avión "Doce de Octubre", a bordo del cual se propone cruzar el Atlántico desde esta capital hasta Sevilla.

El teniente Mejía manifestó después de los vuelos de prueba que estaba plenamente satisfecho, y no aguarda para iniciar el vuelo más que el presidente de la república designe el oficial que, como observador, ha de acompañarle en la travesía.—**Associated Press.**

DOS AVIADORES PERUANOS MUERTOS

LIMA, 20.—El capitán del Ejército peruano Urquizo y el teniente de la reserva Garland han resultado muertos en un accidente de aviación, cuando realizaban un vuelo de prácticas.

El capitán Urquizo había regresado hace poco tiempo de España, donde había seguido cursos de aviación durante varios meses.

Fué puesto por el Gobierno peruano a disposición de los aviadores españoles señores Jiménez e Iglesias en los días de su permanencia en esta capital.—**Associated Press.**

DE MARMIER FRACASA

LE BOURGET, 20.—Los aviadores De Marmier y Favreau, que intentaban establecer un nuevo "record" mundial de duración, en circuito cerrado, se vieron obligados a aterrizar ayer, después de haber efectuado un recorrido de 6.520 kilómetros, a causa de averías en la magneto.

OTRO AVION PARA WILLIAM Y YANCEY

NUEVA YORK, 20. — Los aviadores del "Llama Verde", que, como se recordará, sufrió una avería el día 15 del corriente, cuando iba a emprender el vuelo, al mismo tiempo que los aviadores franceses del "Pájaro Amarillo", disponen ya de otro avión, al cual han dado el nombre de "Estrella del Norte".

EN HONOR DE ASSOLLANT

PARIS, 20.—Con asistencia de numerosas personalidades han sido recibidos por el Consejo municipal los aviadores Assollant, Lefèvre y Lotti.

Entre los concurrentes figuraban los embajadores de España y los Estados Unidos.

Sandino en territorio de Honduras

Viaja de absoluto incógnito, y parece que seguirá para Méjico

NUEVA YORK, 20.—Según noticias llegadas a esta capital, el general Sandino, jefe de los rebeldes nicaragüenses, ha llegado a Moroceli, en Honduras, y se espera que llegue hoy mismo a Tegucigalpa.

El general Sandino viaja de incógnito. El Gobierno de Honduras quiere guardar en el mayor secreto el paso del jefe nicaragüense por la nación con el fin de evitar manifestaciones de simpatía.

Se afirma también que Sandino saldrá inmediatamente con rumbo hacia Méjico, vía San Salvador.—**Associated Press.**

LOS REVOLUCIONARIOS DE VENEZUELA

BOGOTA, 20.—El ministro del Interior ha dado órdenes a la Policía fronteriza de Arauca para que extremen el servicio de vigilancia, con el fin de evitar que penetren en territorio colombiano las partidas de revolucionarios venezolanos, que han sido derrotados en el Estado de Apure.—**Associated Press.**

Riñen dos hombres y uno resulta gravemente herido

En la calle del Amparo, esquina a la de la Esgrima, esta madrugada, a las cuatro menos cuarto, riñeron Clemente López Tenia, de veintisiete años de edad, con domicilio en la calle de Rodas, 5, y Antonio Gallego Ramírez, de veintinueve y habitante en Virgen del Puerto, 7, principal. Parece que los dos individuos se hallaban embriagados.

Antonio le dió una puñalada al Clemente que sufrió una herida en la región precordial izquierda, de pronóstico muy grave. El agresor también sufre algunas erosiones. Ambos fueron asistidos en la Casa de Socorro de la Inclusa. El Antonio una vez asistido pasó al Juzgado de guardia.

MUNDO CATOLICO

LOS RESTOS DEL CARDENAL RAMPOLLA ENTERRADOS EN SANTA CECILIA

Mañana se inaugurará el monumento elevado en la misma Basílica

Fué donado por Benedicto XV y ha costado dos millones de liras

(Servicio exclusivo)

ROMA, 20.—Con toda solemnidad se ha verificado esta mañana el traslado de los restos del Cardenal Rampolla, ex Nuncio apostólico en Madrid, desde el cementerio de Verano, donde reposaban, a la Basílica de Santa Cecilia, templo cuyo título ostentó el Cardenal difunto y en el cual, bajo el monumento elevado a su memoria, recibirá sepultura definitiva.

Dicho monumento obra del escultor Quattrini, ha costado cerca de dos millones de liras italianas, y fué elevado por iniciativa del Santo Padre Benedicto XV, que quiso rendir de esta manera homenaje a quien fué su ilustre maestro.

Después del traslado de los restos se celebró en la Basílica citada un funeral, en el que ofició monseñor Zonghi, Arzobispo de Colosse. Dió la bendición el Cardenal Cerretti.

Asistieron al acto, entre otras muchas personalidades, gran número de Prelados, los miembros de la familia del Cardenal Rampolla, el Cuerpo diplomático acreditado cerca de la Santa Sede y nutridas representaciones de las Ordenes Religiosas.

El monumento será solemnemente inaugurado pasado mañana sábado, y asistirán a la ceremonia el Sacro Colegio de Cardenales y el Cuerpo diplomático. El Cardenal Cerretti pronunciará el discurso de inauguración.—**Daffina.**

La suscripción del Clero español

ROMA, 20.—El presidente de la Liga Nacional Española de Defensa del Clero, don Federico Santamaría, ha hecho entrega al Santo Padre de la suma recaudada en la suscripción abierta por aquella entidad con destino al Tesoro de San Pedro. Durante la audiencia pontificia, a la que asistieron otras varias personalidades, Su Santidad conversó afablemente con los representantes del Clero español.

Llegan a Roma en avión diez sacerdotes

TARRAGONA, 20.—Con motivo de la inauguración de un órgano, el próximo domingo se celebrará en la Catedral un concierto sacro, en el que tomará parte el Orfeón tarraconense.

—Hoy han marchado a Lourdes 80 peregrinos.

—Se han recibido noticias de Roma dando cuenta de la llegada de diez sacerdotes de esta diócesis, que hicieron el viaje en hidroavión.

Termina el Sínodo diocesano en Almería

ALMERIA, 20.—Ha terminado el Sínodo diocesano que venía celebrándose estos días. Por la mañana se celebró una sesión secreta, en la que hizo uso de la palabra el magistral don Francisco Roda.

La sesión vespertina fué pública y a ella concurrieron numerosas personas. Se leyeron varios telegramas de felicitación recibidos por el Prelado de la diócesis y se dió cuenta de algunos nombramientos sinodiales.

Finalmente se cantó un Tedéum, durante el cual estuvieron repicando las campanas de la capital.

Obispo norteamericano a Barcelona

ZARAGOZA, 20.—Se encuentra en esta ciudad, de paso para Barcelona y Roma, el Obispo de Tucson (Estado de Arizona), monseñor Daniel J. Celke. Habla correctamente el español, pues ha estado muchos años de misión en las islas Filipinas. Mañana seguirá su viaje hacia Barcelona.

—Anoche llegó una peregrinación burgalesa de regreso de Lourdes. Esta mañana oyeron misa en el Pilar. Mañana marcharán 200 peregrinos a Madrid, donde se dará por terminada la peregrinación.

Asamblea de Juventudes Católicas coruñesas

CORUÑA, 20.—Ha llegado el canónigo de Toledo don Hernán Cortés, para tomar parte en la novena del Corazón de Jesús y en la Asamblea regional de Juventudes Católicas, que se celebrará del 29 al 30 del corriente y revestirá excepcional importancia.

El viajero fué recibido por varias Comisiones de las Juventudes Católicas coruñesas.

Alto Júcar (vino blanco)
COÑAC GOSALVEZ
SON PRODUCTOS ESPAÑOLES

Choque en Nueva York de dos trenes aéreos

Sólo hubo algunos heridos por la rotura de cristales

NUEVA YORK, 20.—Esta mañana se produjo un choque entre dos trenes metropolitanos aéreos, resultando heridos numerosos viajeros por los trozos de vidrio que saltaron de las ventanillas.

Al tenerse noticia del accidente, y creyéndose que había ocurrido una catástrofe y que se habían roto con el choque los cables de suspensión, la muchedumbre se aglomeró en las estaciones próximas, dispersándose al saber que en el choque no hubo ningún muerto.

La señora de Stresemann en Lisboa

LISBOA, 20.—Ha llegado a esta capital la señora de Stresemann, acompañada por el ministro de Alemania, von Baligand—**Correia Marques.**

Cae desde una altura de un centenar de metros

GRENOBLE, 20.—Un profesor inglés de un colegio de esta ciudad salió esta mañana, acompañado de su novia, para realizar una ascensión a una montaña de 1.500 metros de altura.

Cuando el profesor intentaba realizar un descenso, valiéndose de una cuerda atada a una roca, la cuerda se rompió y el desgraciado excursionista cayó al vacío desde una altura de cien metros, destrozándose contra las rocas.

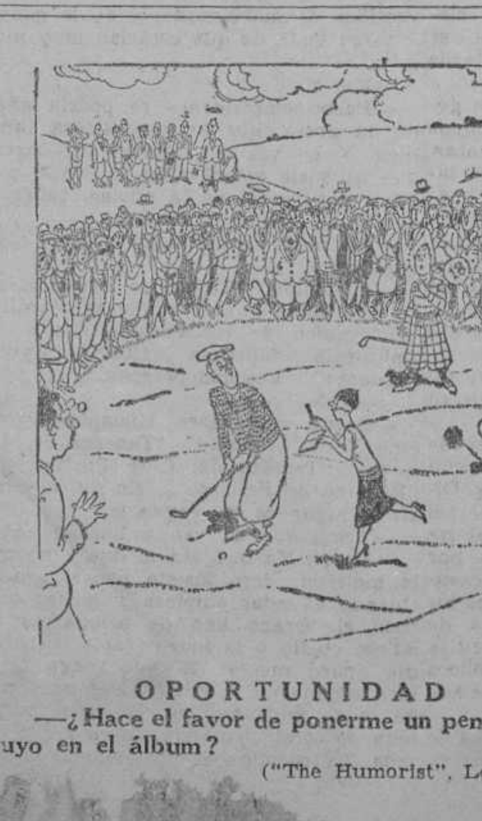

OPORTUNIDAD

—¿Hace el favor de ponerme un pensamiento suyo en el álbum?

("The Humorist", Londres.)

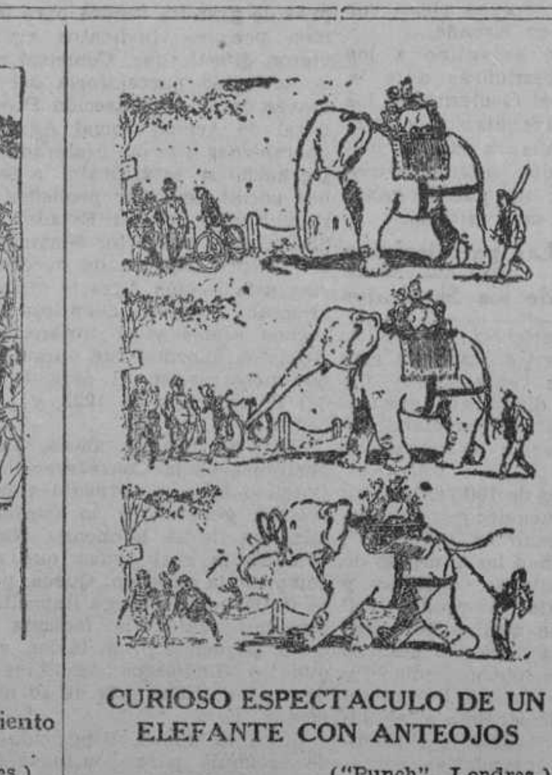

CURIOSO ESPECTACULO DE UN ELEFANTE CON ANTEOJOS

("Punch", Londres.)

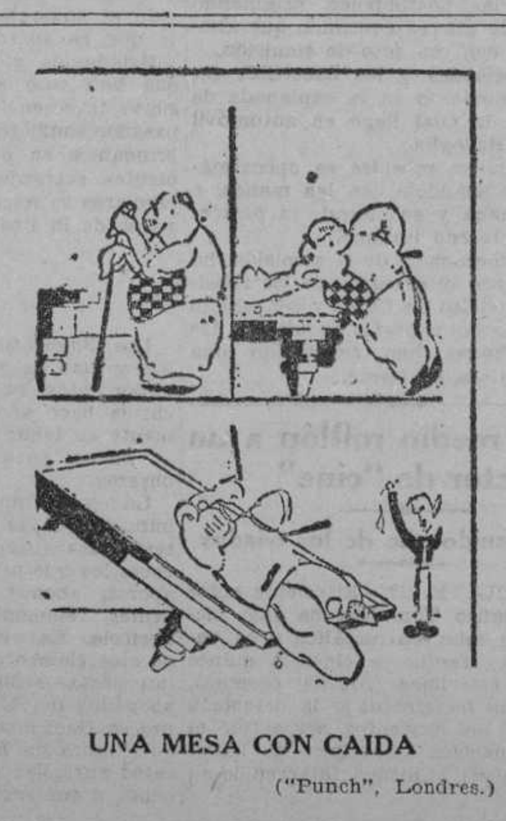

UNA MESA CON CAIDA

("Punch", Londres.)

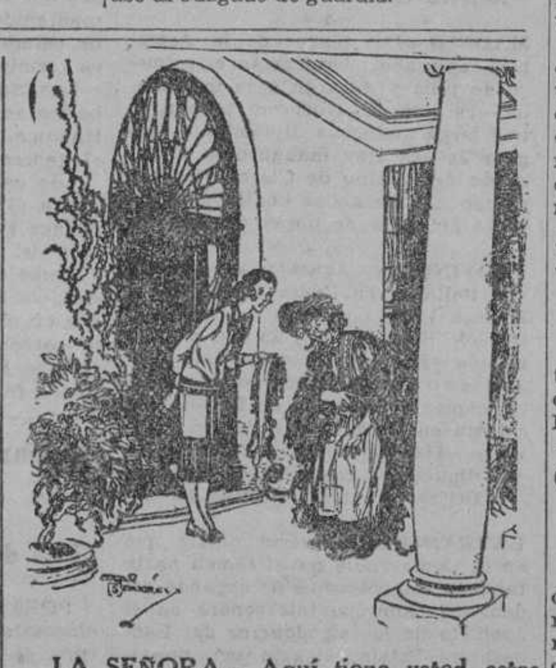

LA SEÑORA.—Aquí tiene usted estas medias para usted. Están bastante buenas, pero será preciso zurcirlas algo.

LA POBRE.—¡Ah!, yo puedo esperar a que las zurza usted, señora.

("Passing Show", Londres.)

INFORMACION GENERAL DE PROVINCIAS

En la Exposición de Barcelona

CONGRESOS, CONCURSOS Y CERTAMENES

BARCELONA, 20.—Un gran acierto es hacer simultanear la Exposición con Congresos y concursos nacionales e internacionales que, dando mayor interés a la misma, hacen afluir a nuestra ciudad un gran núcleo de intelectuales, que a su vez se convierten en entusiastas propagadores de las bellezas y encantos de Barcelona y su Exposición y testigos veraces del estado de prosperidad y calma que reina en todo el país.

Es innecesario—por lo reciente—recordar los Congresos importantísimos celebrados en menos de un mes en Barcelona coincidiendo con la época inaugural de la Exposición. El Rey presidió algunos de esos certámenes. Se ha dado la circunstancia—como en el caso de los neurólogos franceses—de interrumpirse por una vez la tradición y celebrarse en territorio español actos y reuniones que legendariamente venían celebrándose en otros puntos del extranjero.

Actualmente se celebra la Exposicion de fotografías de nubes, como complemento del Congreso Internacional de Meteorología, que se inauguró días pasados, bajo la presidencia del director del "Office National de Météorologie de París", general E. Delcambre, y con la asistencia de las personalidades más relevantes del mundo entero especializadas en estas materias.

Simultáneamente se celebra el Congreso de la Unión Internacional de Asociaciones de la Prensa con asistencia de representantes de todos los países del mundo, señalándose especialmente a míster Wan der Veer, presidente de la "Foreign Press"; a von Rischter, presidente del "Reichverban de Berlín", y a míster Eduard Eward L. Queen, representante de la "United Press" de los Estados Unidos. Como es natural, de entre las personalidades más destacadas de la Prensa de España pocos han de ser los que falten, sobre todo si pretenden que los más famosos periodistas de Europa y América visiten la Casa de la Prensa de Madrid.

El mismo día en que se clausure el Congreso Internacional de Asociaciones de la Prensa se inaugurará en el Palacio de Proyecciones de la Exposición el III Congreso Internacional de la Sociedad Universal del Teatro, organizado por un Comité que reside en París, que es donde hasta ahora venían celebrándose las sesiones. Presidirá el Congreso en Barcelona el presidente de la Diputación, conde Montseny. Tienen anunciado su viaje, entre otras personalidades, Tristán Bernard y el actor francés Gemmier.

En el pabellón de la Caja de Pensiones para la Vejez y de Ahorros se reunen estos días en Asamblea las Cajas Colaboradoras del Instituto Nacional de Previsión. Figuran ya inscritos más de 200 asambleístas, anunciándose que en el mismo pabellón, desde los días 25 al 29, se celebrará la Asamblea de la Federación de Cajas de Ahorros.

A últimos de mes se abrirá en los pabellones situados detrás del Palacio de Arte Textil, entre la Avenida del Marqués del Duero y calle de Lérida, una Exposición de Beneficencia, a la que concurrirán las entidades más importantes de España, presentando maquetas, gráficos, fotografías, Memorias y descripciones de Instituciones dedicadas a auxilio de la Maternidad y niños desvalidos, Tribunales tutelares y protección a la infancia, hospitales, sanatorios y acción benéfica y social.

El día 29—festividad de San Pedro—tendrá lugar la solemne inauguración de la Exposición Misional y del Palacio de las Misiones, que ha de ser una verdadera manifestación de fervor de la España católica y evangelizadora, que tanta gloria ha dado a la Iglesia de Cristo.

Como manifestaciones regionales que de diferentes puntos de España afluyen a la Exposición debemos mentar la "Semana Navarra", durante la cual se han presentado los más importantes aspectos del folklore, con sus cantos, danzas, atavíos y costumbres típicas de Navarra.

Y en otro orden de cosas—aunque también con el carácter de competición internacional—se inaugurará el día 22 la Exposición canina, para la que hay inscritos más de 500 valiosos ejemplares, algunos de ellos pertenecientes a razas absolutamente desconocidas en España. Un Jurado, integrado en su mayoría por extranjeros, adjudicará los premios cuya valía justifica la gran afluencia de concursantes.

Esta es la labor que se prepara a realizar solamente en lo que resta de este mes. Ello, sin tener en cuenta lo ya hecho ni lo que se organiza para meses sucesivos, da idea de la febril actividad de todos órdenes en torno de la Exposición de Barcelona.—R.

La Semana Navarra

BARCELONA, 20.—Esta noche, a las diez, ha comenzado el festival organizado con motivo de la Semana Navarra, en la plaza Mayor del Pueblo Español, que estaba rebosante de público. Toman parte en la fiesta el Orfeón Pamplonés, las "coblas" catalanas del maestro Noguera, comparsas navarrofrancesas, danzantes de Elizondo y otros elementos típicos de la región navarra. Hoy será el único día en que se celebre la suelta del toro de fuego, que es la fiesta más clásica de Pamplona. Los diputados forales solicitaron del Capitán general concediera permiso a los soldados navarros para que pudieran asistir a los festejos. El general Barrera accedió muy complacido a esta petición.

Conclusiones de un Congreso

BARCELONA, 20.—Han sido elevadas al Gobierno las conclusiones de la Sociedad para el Progreso social, aprobadas por el Congreso celebrado en Barcelona. Entre otras cosas, se pide un tratado con Francia y Convenios internacionales para garantir los derechos del emigrante y del obrero español en el extranjero; que se aumenten las facilidades de repatriación para los emigrantes; perfeccionamiento de la obra de información oficial y gratuita al emigrante y que sean españoles los agentes consulares en los países de emigración; fomentar la iniciativa en favor del emigrante; creación de obras de mutualidad; asistencia y enseñanza general ciudadana; seguro social extensivo a los trabajadores autónomos que puedan ser incluídos en el régimen del seguro obrero.

Al efectuar sus compras, haga referencia a los anuncios leídos en EL DEBATE

Una droguería destruída por el fuego en Oviedo

Han fallecido en Valencia los ex diputados republicanos señores Beltrán y Azzati. Hoy comenzará en Sevilla el Consejo Superior de Cámaras de Comercio. Esta mañana llegarán a Avila Jiménez e Iglesias.

La Sociedad para el Progreso Social eleva sus conclusiones al Gobierno

Hiere a una antigua novia y a una vecina

ALICANTE, 20.—En el pueblo de Benisa mantenían relaciones amorosas Antonio Costa Ibáñez, de veinticinco años, y María Ibarra Cardona, de diez y ocho, que riñeron hace algún tiempo. Costa, que reside en Denia, tomó ayer un auto y se trasladó a Benisa, penetrando en la casa de María, a la que pidió reanudaran las relaciones. Como María se negó a ello, sacó un arma y la disparó un tiro en el pecho. Luego volvió el arma contra sí y se disparó otro tiro, bajo la barba. Antonio, lleno de sangre, salió a la calle, y al hallar a la vecina Gertrudis Mengual, a la que consideraba causante de la desavenencia con su novia, la disparó otro tiro, cayendo al suelo Gertrudis ensangrentada. Los tres heridos se encuentran en estado grave.

El homenaje de Avila a Jiménez e Iglesias

AVILA, 20.—Han llegado tres aviones de la base de Getafe, tripulados por el comandante Riaño y los capitanes Pérez Pardo y Castro, que traían como pasajeros al alférez Pérez y al teniente Puente. La presencia de estos señores tiene por objeto asistir al homenaje que se tributará mañana a los aviadores capitanes Jiménez e Iglesias.

El pueblo en masa acudió al campo de aterrizaje y recibió a los aviadores con grandes aplausos.

La ciudad está engalanada. En muchos establecimientos se han expuesto diversas fotografías de los aviadores del "Jesús del Gran Poder", con expresivas dedicatorias.

El ministro de la Gobernación ha comunicado telegráficamente al alcalde que siente mucho no poder asistir al homenaje.

Crimen descubierto

BARCELONA, 20.—Se conocen detalles del crimen descubierto en el pueblo de Godall, del término municipal de Tortosa, que fué cometido en el año 1923. El vecino José Lleisa Mateu se ha confesado autor del asesinato de su mujer, Joaquina Millán, que dijo en aquel tiempo había marchado a Francia. Embriagado como estaba, la estranguló y la enterró en el corral de la casa. Por su parte, el hijo llamado José, ha dicho que su padre le encargó transportase el cadáver de la madrastra, pues estaban casados en segundas nupcias, al cementerio; mediante cierta cantidad dos enterradores dieron sepultura al cuerpo.

Los enterradores han declarado que el José les rogó enterrasen el cadáver de Joaquina sin trámite alguno, para evitar gastos, pues no tenía dinero. De estas declaraciones se desprende que son dos las mujeres muertas. Para aclarar esto, el Juzgado de Tortosa se personó en la masía de José, y procedió a exhumar el cadáver de la víctima, que estaba enterrado en el sótano. Ahora falta por averiguar si en el cementerio hay enterrado otro cuerpo, que es el que asegura el hijo de José llevó allí, por encargo de su padre, en un carro.

¿Un palacio a los Reyes en Bilbao?

BILBAO, 20.—Se ha lanzado el rumor de que varios aristócratas y personalidades de la Banca local piensan construir un palacio dentro de la provincia, que será ofrecido a los Reyes para que pasen aquí temporadas. Se dice que se construirá en terrenos de Guecho. Hasta ahora no hay bases fundadas para asegurar que este rumor se confirme.

Escuadra italiana en Cádiz

CADIZ, 20.—A las doce y media entraron en el puerto diez barcos de guerra italianos, que forman la primera división torpedistas, compuesta de ocho torpederos y los exploradores Cuarto y Pantera. Manda la escuadra el almirante Giusseppe Cantu.

Dimisiones en el Ayuntamiento

CACERES, 20.—El Ayuntamiento ha acordado en sesión plenaria aceptar la dimisión presentada por el alcalde y tres concejales.

Escuadrilla italiana a Gibraltar

CARTAGENA, 20.—A bordo del buque "Pacciti" se celebró una fiesta en honor de las autoridades. Por la noche se repitió en la plaza de armas del Arsenal la fiesta organizada por la Marina. La escuadrilla de submarinos italianos ha zarpado con rumbo a Gibraltar.

Un niño salvado por un periodista

CORUÑA, 20.—A las ocho de la noche cayó al mar, desde el puerto, el niño de ocho años Andrés Cainzos.

Un redactor de "El Ideal Gallego", don Federico García, se arrojó al agua y logró salvar a la criatura. El rasgo del señor García es objeto de grandes elogios.

La inauguración de un aerodromo

LERIDA, 20.—Procedente de Barcelona ha llegado, pilotado por don Antonio de Habsburgo de Borbón, hijo de los archiduques de Austria, el primer aparato al aerodromo civil construído en las inmediaciones de esta capital, cuya inauguración oficial se celebrará en breve. Este campo será punto obligado de aterrizaje para la vuelta a Cataluña en avión, que se verificará próximamente.

Los marinos italianos en Málaga

MALAGA, 20.—El Ayuntamiento ha obsequiado con un vino de honor en el salón de fiestas del palacio municipal a los marinos italianos.

Pronunciaron discursos el alcalde, que ofreció el agasajo, y el almirante Hugo Conz, que lo agradeció e hizo votos por la amistad hispanoitaliana. Por la tarde el almirante obsequió con un té a las autoridades, a bordo del buque insignia "Ancone". A las nueve, la escuadra zarpará para Cádiz y Lisboa. Los destructores marcharán a Sevilla.

Droguería incendiada

OVIEDO, 20.—En la droguería de don Francisco Calleja se declaró esta tarde un incendio provocado por la inflamación de unas bombonas que contenían sustancias inflamables. Tras activos trabajos, los bomberos lograron sofocar el fuego.

A consecuencia del siniestro quedaron destruídas todas las existencias del establecimiento y una galería de la casa. Las pérdidas ascienden a muchos miles de pesetas. Tanto el edificio como la tienda estaban asegurados.

La Casa de Nazareth

SEVILLA, 20.—Esta noche se han reunido en la Alcaldía las representaciones de entidades y corporaciones de Sevilla, para tratar de la constitución de la Junta encargada de recaudar fondos para la Casa de Nazareth. El alcalde dirigió la palabra e hizo un gran elogio de la personalidad de don Torcuato Luca de Tena.

El presidente de la Asociación de la Prensa, de Sevilla, señor Martín Núñez, se asoció, en nombre de la entidad, a cuanto represente beneficio de la clase periodística, y dedicó frases de elogio para Luca de Tena. Por último, el gobernador civil, señor Mora, manifestó que sentía gran satisfacción en asistir a una reunión que tiene por objeto exaltar la memoria del insigne sevillano. Se acordó constituir la Junta, y seguidamente le levantó la sesión.

Titulesco y Zalewski en Sevilla

SEVILLA, 20.—Procedentes de Portugal llegaron el ministro de Polonia, señor Zalewski, y su señora, que visitaron la Exposición y los principales monumentos. Mañana se espera la llegada, en avión, procedente de Algeciras, del delegado de Rumania en la S. de N., señor Titulesco.

El Consejo de Cámaras de Comercio

SEVILLA, 20.—Esta tarde se reunió la Cámara Oficial de Comercio para tratar de los actos que han de celebrarse con motivo de la reunión plenaria cuatrimestral del Consejo Superior de Cámaras de Comercio, que empezará mañana.

Mañana mismo llegarán el director de Comercio, que presidirá el acto inaugural, los representantes de las diversas Cámaras y el secretario del Consejo. Este se reunirá por la tarde para fijar el orden del día.

En honor de los delegados se preparan, entre otros actos, una comida en el Casino Municipal, una jira por el Guadalquivir y una excursión a San Juan de Aznalfarache. También harán una visita oficial a la Exposición. Don Basilio Paraíso ha enviado un telegrama en que se congratula de que presida las reuniones el director de Comercio y se adhiere a todos los actos. Como no puede asistir personalmente a las reuniones, delega su representación en don Carlos Prats.

Mueren los ex diputados republicanos señores Beltrán y Azzati

VALENCIA, 20.—A última hora de la madrugada falleció en esta ciudad, confortado con los auxilios espirituales, el ex diputado republicano por Valencia, don Adolfo Beltrán.

El señor Beltrán fué el jefe del partido lerrouxista en esta región. En el entierro ofició el clero de San Andrés y sobre el féretro aparecía un crucifijo de gran tamaño. Presidieron el duelo el párroco y el alcalde, y en nombre de la familia, el director de "Diario de Valencia", don Luis Lucía. El cadáver ha sido trasladado a Calamocha, pueblo natal del finado, donde mañana se celebrarán solemnes funerales.

—A las cinco y cuarto de la tarde falleció, tras larga agonía, el también ex diputado a Cortes por Valencia y director de "El Pueblo", don Félix Azzati. El párroco de su jurisdicción solicitó ver al enfermo, cosa que le fué negada por el hermano del señor Azzati. El entierro se celebrará mañana.

Los señores Azzati y Beltrán fueron durante largos aos hasta el 13 de septiembre diputados representantes de la Unión Republicana de Valencia.

Chocan dos trenes

VALENCIA, 20.—A las siete de la tarde, un tren de viajeros de la línea de Utiel chocó en la estación de Llanos, al entrar en agujas, con otro de trabajadores. Quedaron empotradas las máquinas y descarrilados tres vagones. Resultaron heridos el maquinista Enrique Alcañiz, el capataz Manuel Mateu y un mozo de tren. Los restantes viajeros no sufrieron daño alguno.

Una tromba de agua

ZAMORA, 20.—En el pueblo de Villalube durante una furiosa tormenta que descargó ayer sobre aquel término municipal, cayeron varias exhalaciones, una de las cuales destrozó una escuela. Los niños habían terminado ya sus lecciones y el local se hallaba vacío. Otras chispas caídas en el campo carbonizaron numerosas cabezas de ganado caballar y asnal.

El agua, caída en forma de tromba, anegó las calles del pueblo y los sembrados. Los campos de trigo sufrieron enormes destrozos y lo mismo sucedió en los de otras clases de cultivo, cuyas cosechas se dan por perdidas.

No se recuerda una tormenta de tanta violencia. En gran parte de la provincia continúa el régimen tormentoso.

El Ayuntamiento de Zaragoza

ZARAGOZA, 20.—El sábado celebrará sesión el pleno del Ayuntamiento para elegir nuevo alcalde. Se indica para ocupar dicho cargo al primer teniente, don Enrique Armisen, y para la vacante que dejará éste a don Francisco Rivas Jordán de Urríes. El mismo día obsequiarán los concejales con un banquete al señor Allué Salvador, quien marchará el domingo a Madrid para incorporarse a su destino.

Problemas sociales

"Las Corporaciones del Trabajo". "Salarios mínimos y Cajas de Compensación". "Organización científica del trabajo". Por **Joaquín Azpiazu, S. J.**

LOS ROTARIOS

Sus tendencias en el orden social, moral y religioso. Por **F. Alonso Bárcena, S. J.**

La Doctrina de Monroe

Su origen y principales fases de su evolución. Por **L. Izaga, S. J.**

Con estos sugestivos temas, ha comenzado **RAZON Y FE** su BIBLIOTECA DE CUESTIONES ACTUALES, que publicará próximamente:

"Acción Católica", N. Noguer, S. J. **"Jesús y la Historia", Conferencias de Ntra. Sra. de París** (1929), R. P. Pinard de la Boullaye, S. J. **"Del Patrimonio de San Pedro al Tratado de Letrán"**, P. Leturia, S. J. **"Suárez Internacionalista"**, J. Larequi, S. J. **"Misterios y revelaciones de la Teosofía"**, E. Ugarte de Ercilla, S. J. **"Los ídolos de la Filosofía contemporánea"**, E. Ugarte de Ercilla, S. J.

Precio del volumen de 150 a 300 páginas en 8.°, 4 pts.; por suscripción 3 pts.

RAZON Y FE. Apart. 8.001. Madrid

BOLETIN DE SUSCRIPCION:

Deseo me vaya remitiendo los tomos de la "Biblioteca de Cuestiones Actuales", cuyo importe de 3 ptas. más los gastos de envío, pagaré al recibirlos.

Nombre ....

Domicilio ....

Población ....

HOY, A LAS SEIS TARDE

INAUGURACION

del Café-Cervecería-Restaurant alemán **"Pilsen"**, Plaza San Miguel, 8 (frente Cine San Miguel y calle Mayor). Ofrece al público su moderna y agradable localidad con su cocina hispano-alemana. **Diariamente conciertos. Precios módicos.**

FIGURAS DE ACTUALIDAD

Excelentísimo señor don Manuel S. Pichardo y Peralta, consejero ministro de la Embajada de Cuba en España, a quien el Gobierno ha concedido la medalla de oro de Ultramar

La labor del señor Pichardo en orden a las relaciones comerciales hispanocubanas, colaborando en la obra del embajador, acaba de ser premiada con la medalla de oro de Ultramar. El señor Pichardo, tan conocido en los círculos diplomáticos y aristocráticos de Madrid, es, además, figura destacada en las letras. Sobre sus trabajos en prosa y verso dejó Rubén Darío escrito un extenso estudio, publicado en las obras póstumas del gran poeta de Nicaragua. El señor Pichardo es correspondiente de la Española y de la Academia de San Fernando, y pertenece a otras Academias cubanas y españolas. Trabajó como periodista en importantes diarios y fundó la revista literaria "El Fígaro". Por su mediación, Cuba ha adquirido obras de grandes artistas españoles y se ha intensificado el intercambio cultural. Es secretario de la Comisión Internacional de Tecnología y Bibliografía Científicas, que preside el señor Torres Quevedo.

NOTAS POLITICAS

La jornada del presidente

El jefe del Gobierno despachó con los ministros de la Gobernación, Economía Nacional, Justicia y Culto, Ejército, Trabajo e Instrucción pública.

Después recibió al gobernador del Banco Exterior de España, señor González Oliveros; alcalde y primer teniente de alcalde de Burriana; gobernador de Oviedo, y a los capitanes aviadores Jiménez e Iglesias.

Audiencia diplomática

Dos horas duró la audiencia del presidente. Al salir del palacio de la Presidencia, acompañado del señor Ramírez Montesinos, dió la siguiente referencia de las visitas que había recibido:

El embajador de Italia, para agradecer el pésame por el fallecimiento de su madre. El ministro de Polonia, para entregar un libro sobre juicios críticos, o mejor dicho, la reconstitución de documentos napoleónicos. El ministro de Brasil, señor Guimaraes, para despedirse por marchar a Río Janeiro con seis meses de licencia. Los ministros de la república Dominica y Colombia, para tratar de asuntos relacionados con las Exposiciones.

El señor Urbaneja, de Venezuela, le anunció la entrega de una alta condecoración de aquel país y cuya cruz le será impuesta el día 26. También el encargado de Negocios de Noruega le anunció la entrega de la cruz de San Olav, una de las más preciadas condecoraciones de aquel país. El marqués de Estella dirigió inmediatamente un telegrama a nuestro ministro en Oslo, en el sentido de agradecer a su majestad el Rey y al Gobierno tan honrosa distinción.

El encargado de Negocios del Japón le transmitió el agradecimiento del barón de Adatci y de la Delegación japonesa por las atenciones que se les han dispensado durante su estancia en Madrid. El marqués de Faura, ministro de El Cairo, le habló de la visita del Rey Fuad, que llegará a Madrid en el mes de octubre.

El señor Vidal, ministro en Berlín, le entregó un libro sobre la política española durante la minoría de Isabel II. El señor Rivero, personalidad destacada de la Argentina, le dió cuenta de los antecedentes de su familia relacionados con el apellido de Sobremonte, uno de los cuales, abuelo del general Primo de Rivera, fué virrey de la Argentina. Y por último recibió al señor Ezquer, secretario de la Revista Diplomática.

El presidente manifestó también que, debido a la extracción de un diente, le dolía un poco la cabeza.

Interrogado sobre los próximos plenos de la Asamblea, respondió:

—Hoy he conferenciado con el señor Yanguas. Los plenos se han aplazado hasta la otra semana, o sea, que no comenzarán hasta el primero de julio, debido a que no están aún terminados los dictámenes y que además hace falta tiempo también para que lo conozcan los asambleístas. En el Consejo del sábado rectificaremos la fecha señalada en un principio para las sesiones plenarias de la Asamblea.

El presidente terminó su referencia diciendo que no ocurría novedad.

El problema forestal

También recibió el marqués de Estella a la Junta directiva de la Asociación de Ingenieros de Montes, que fué a entregarle la placa conmemorativa de su nombramiento de presidente honorario de dicha entidad. Al mismo tiempo manifestaron su agradecimiento por la creación de la Dirección general de Montes y por los esfuerzos del Gobierno al atender el problema forestal. El marqués de Estella expresó su satisfacción y se interesó vivamente por todo lo que al mismo se refiere.

—Este problema, les dijo, no se atrevió a afrontarlo ningún Gobierno, porque los frutos que se han de recoger no son inmediatos, pero yo lo he afrontado pensando en el porvenir del país.

Hablóles finalmente de los magníficos resultados que va produciendo, a su juicio, la repoblación forestal, siendo una prueba de ello la efectuada en El Escorial, que da una belleza incomparable a aquellos montes.

En Fomento

Ayer mañana visitó al ministro de Fomento una Comisión de la Cámara de transportes mecánicos de Galicia para exponerle diversas peticiones en relación con los concesionarios de líneas de transportes y las modalidades que ofrece el servicio de aquella región.

También recibió el conde de Guadalhorce al embajador de Portugal y al marqués de Someruelos.

Proyecto de autovía

Se ha presentado al ministro de Fomento el plano itinerario de la Autovía "Reina María Cristina" entre Madrid-Albacete-Alicante y Cartagena por el Comité de dicha entidad, marqués de Casa Ximénez, y don Manuel Vázquez.

Es autor de este estudio don Eligio Báez Velasco, trabajo que ha merecido la aprobación del ingeniero de Caminos don José Suárez Sinova.

Calvo Sotelo a Comillas

En el expreso de anoche salió el ministro de Hacienda para Comillas acompañando a su familia. El viaje del ministro es de carácter particular; estará de regreso en Madrid mañana, con objeto de asistir al anunciado Consejo de ministros.

El ministro de Marina a Madrid

BARCELONA, 20.—El ministro de Marina estuvo esta mañana, sin previo aviso, en las oficinas del Consorcio del Puerto franco, acompañado del comandante de Marina. Fué recibido por el señor Alvarez de la Campa y otras personalidades. El ministro recorrió todas las dependencias y salió complacidísimo de su visita.

En el Casino de San Sebastián ofreció el señor García de los Reyes una comida íntima a las autoridades. No hubo brindis, pero el ministro hizo constar la agradable impresión recibida durante su estancia en Barcelona. Anunció que volvería en octubre con su familia para que visite la Exposición. En el primer expreso de la noche salió el señor García de los Reyes con dirección a Madrid. Fué despedido por todas las autoridades.

No admitir más que Cuellos Van Heusen

AYER FUE INAUGURADO EL PALACETE DE LA MONCLOA

Al acto asistieron la infanta doña Isabel, el Nuncio y las autoridades

EL EDIFICIO FUE CONSTRUIDO HACIA EL AÑO 1660

Sirvió de alojamiento a Murat y a José Bonaparte

Ha sido amueblado con sujeción al carácter de la época

Ayer por la mañana fué solemnemente inaugurado el lindo y famoso palacete de la Moncloa, restaurado y amueblado con exquisito gusto y estricta sujeción al carácter de la época del edificio, por la Sociedad Española de Amigos del Arte.

Asistió a la inauguración su alteza la infanta doña Isabel, acompañada por la señorita Margot Bertrán de Lys.

Fué recibida la Infanta por el Nuncio de Su Santidad, monseñor Tedeschini; el ministro de Instrucción pública, señor Callejo; el alcalde de Madrid, el presidente de la Diputación, el duque de Alba, don Joaquín Ezquerra del Bayo, y los arquitectos don Luis Sáinz de los Terreros y don Luis Cabello Lapiedra.

Entre los invitados figuraban la duquesa de Parcent, duques de Medinaceli, señora y señorita de Baüer, y los señores conde de Casal, marqués de Valdeiglesias, Tormo, Baüer, conde de Polentinos, Castillo Olivares, conde de Coello, el arquitecto, señor Cebrián Escoriaza; el director de la Escuela de Agrónomos, don Enrique Alcaraz; Cavestany, Francés, Vegue y Goldoni Enríquez, y varios alumnos de la cátedra del señor Tormo.

La visita fué detenidísima y duró largo rato. El señor Ezquerra del Bayo, que tanto ha trabajado en el arreglo del palacio y en el que para mayor carácter presenta parte de su espléndida colección de miniaturas, explicó a los invitados interesantes detalles del edificio y la decoración.

Se extendió la visita a los espléndidos jardines, deliciosos a esa hora, restaurado con extraordinario acierto bajo la dirección del paisajista sevillano don Javier de Winthnysen.

Construído en el año 1660

El elegante palacete, de gusto neoclásico italiano a la manera del siglo XVII, fué mandado construir hacia 1660 por don Gaspar de Haro y Guzmán, marqués de Eliche, quien utilizó los servicios de los pintores Colonna y Mitelli, que lo decoraron fastuosamente.

A través de varias vicisitudes vino la finca a ser propiedad, en 1784, de la duquesa de Alba, doña María del Pilar Teresa Cayetana, la retratada por Goya; profesó tanto cariño al palacete, que residía en él largas temporadas; y parte del prestigio legendario de tan interesante y atractiva figura, rodeó desde entonces a la casa, y se impone con tanta fuerza, que a la época de la duquesa Cayetana, la retrae ahora al restaurarla la Sociedad Amigos del Arte, porque cuanto en ella se ha hecho y cuanto ella encierra actualmente y lo convierte en un verdadero museo, pertenece a últimos del siglo XVIII, reinado de Carlos IV, con algunos detalles del de Fernando VII, contemporáneo de la Casa del Príncipe, de El Escorial, y de la del Labrador, de Aranjuez.

Pasó la quinta al Real patrimonio, sirvió de alojamiento a Murat y a José Bonaparte, quedó luego bajo la dependencia del ministerio de Fomento y fué utilizado como lugar veraniego de aislamiento y trabajo por los presidentes del Consejo de ministros.

En 1918, el ministro de Fomento, señor Cambó, encargó a la Sociedad Amigos del Arte su restauración; para ello se nombró una Comisión presidida por el marqués de Comillas y compuesta por el duque de Parcent, conde de Casal, marqués de Montesa y don Joaquín Ezquerra del Bayo, quienes ayudados por el señor Enríquez, a través de laboriosas investigaciones, han hecho la historia del palacio, determinando sus diversas transformaciones.

Don Antonio Maura hizo que la finca pasase a depender del ministerio de Instrucción pública, y el general Primo de Rivera lo ha declarado monumento.

Han prestado entusiasta concurso a los trabajos de restauración los arquitectos señor Cabello Lapiedra, en sus comienzos, y señor Sáinz de los Terreros, hasta su terminación.

Descripción del palacete

Arranca del vestíbulo, en cuyo centro hay cuatro columnas toscanas, la escalera de caracol de caoba y nogal, con un farol regalo de su majestad el Rey. En la parte alta hay cuatro bajorrelieves que representan las cuatro estaciones.

Llaman la atención en la antecámara, diez pinturas al temple, rebosantes de carácter de Fernando Bramlila, que representan los diferentes sitios reales.

Se han colocado en ella dos preciosos bancos pompeyanos, donativo de la marquesa de Comillas, y una mesa de míster Harris.

La pieza de madera es de caoba con esfinges talladas. La riquísima tela de seda amarilla y la pantalla de la chimenea, proceden del Escorial, y son donativos del Rey. Sobre la chimenea del gabinete contiguo, un espejo de mano que perteneció a la duquesa de Osuna, obra magnífica, regalo del marqués de Valdeiglesias.

Tiene la sala de espera la particularidad de fingir una galería de ventanas corridas y la de estar exactamente como en 1802.

En el salón de recibir hay un reloj Directorio sobre una consola, regalo de los marqueses de Velada, y una placa de porcelana del Retiro, de la duquesa de Parcent.

Es interesantísima la alcoba y la antealcoba, rebosantes de verdad y de ambiente; lo preside, desde la chimenea, un busto de la duquesa de Alba, copia del que existe en el panteón de la Sacramental de San Isidro. Separan ambas piezas tres arcos, sostenidos por dos esbeltas columnas. La cama, de madera magnífica, es de los duques de Alba; la cómoda, de la duquesa de Villafranca; sillones, de don Generoso González; mesilla, palmatoria, candeleros magníficos, la impresión de vida es extraordinaria, no falta un detalle.

En el oratorio queda una pintura del tiempo del marqués de Eliche. Cristo resucitado apareciéndose a la Magdalena; el reclinatorio, magnífico, con un crucifijo de marfil, es donativo de los señores de Castillo Olivares; el rosario, que perteneció a la reina María Luisa, de don Angel Vegue, y la pila de agua bendita, de cristal de La Granja, de los condes de Cerrajería; destaca un dibujo original de Goya.

El tocador es pieza de importancia excepcional. Se ven en ella unos cuadritos expositivos de Goya, un aguafuerte, grabados franceses de la época, un maniquí con un traje auténtico de la duquesa; su mantilla, un espejo de pie, donativo de los vizcondes de Eza; un tocador, de la princesa de Hohenlohe; un mueble de tocador, de su majestad el Rey, que también ha regalado la tela magnífica que tapiza las paredes.

El cuarto de baño es interesantísimo. Se encuentra en él la bañera, cubierta; la clásica cama de reposo, un lavabo, de la señora viuda de Sota, y cuatro grabados franceses, magníficos, de don Eugenio Terol.

En la trasalcoba, un maniquí, vestido a la moda de 1800, y algunas prendas que pertenecieron a la duquesa de Alba.

En la recámara están expuestas las miniaturas del señor Ezquerra del Bayo y una colección magnífica de peinetas.

Se desciende al comedor por la llamada escalera de caoba; el comedor, amplio, con uno de sus extremos en semicírculo, donde está la tribuna para los músicos, es de sobria y extraordinaria belleza. Llama la atención la fuentecilla del lavamanos, la espléndida araña de cristal y la amplia mesa de caoba.

Hay un detalle interesantísimo en los jardines: un pino gigante había quedado encerrado dentro de un terraplén en un desnivel de las terrazas, el enorme tronco llegaba hasta el piso interior, y los guardas de la finca han hecho una cueva que rodea el enorme tronco. Tapiada durante muchos años, la entrada se ha abierto de nuevo y se ha habilitado para que [illegible] ser visitada.

La cuestión de Méjico

AUN NO HA LLEGADO LA RESPUESTA DEL PAPA

De ser afirmativa, sería firmado el acuerdo inmediatamente

MEJICO, 20.—Durante todo el día de ayer hubo gran expectación en los medios políticos a causa de que se esperaba la contestación de Su Santidad el Papa, a las condiciones para un acuerdo entre la Iglesia Católica y el Estado.

Los representantes de la Iglesia, monseñor Ruiz Flores, Arzobispo de Morelia, y monseñor Díaz, Obispo de Tabasco, así como el presidente de la República, señor Portes Gil, confían en que la contestación del Papa llegará hoy de un momento a otro.

En el caso de que la respuesta de Su Santidad no sea aprobatoria, se considera que se darían por terminadas las negociaciones durante algún tiempo. Si la respuesta de Su Santidad es satisfactoria, entonces quedaría definitivamente resuelto el conflicto planteado entre la Iglesia Católica y el Estado. De ser esto así, los representantes de la Iglesia y el señor Portes Gil firmarían inmediatamente las condiciones del Acuerdo.

Se ha sabido que ya se tiene preparada una nota oficiosa comunicando al país que se ha llegado a una conciliación en el problema que tanta pasión ha despertado en la nación. — **Associated Press.**

¿HA LLEGADO LA RESPUESTA?

MEJICO, 20.—Se ha renovado la actividad de las negociaciones del arreglo entre la Iglesia católica y el Estado mejicano, a pesar de los despachos recibidos por los periódicos, procedentes de Roma, previniendo contra un optimismo prematuro.

Ha sido imposible obtener declaración alguna de las personalidades que intervienen en las negociaciones, pero cada vez se tiene más la impresión de que ha llegado alguna respuesta del Vaticano.—**Associated Press.**

CONTINUAN LOS COMBATES

LONDRES, 20.—Telegrafían de Nueva York al "Times" que, según noticias de Méjico, la campaña contra los "cristeros" continúa, no obstante las negociaciones entabladas para resolver el conflicto religioso. En esta misma semana, las tropas federales han sostenido varios encuentros con las partidas rebeldes, en los Estados de Colima y Guanajuato.

El general Ortiz comunica que el jefe de los rebeldes "cristeros" Sánchez Penne, fué hecho prisionero y pasado por las armas, después de comparecer en juicio sumarísimo ante un Consejo de guerra.

Las curas del Dr. Asuero

Una curación en Cáceres

CACERES, 20.—Ha llegado a esta capital el doctor Romero, director del Hospital de Plasencia, que ha comenzado a realizar intervenciones por el procedimiento Asuero, con excelentes resultados, en un carbonero, aquejado de parálisis.

Conferencia en Lérida

LERIDA, 20.—Ante numerosa concurrencia de médicos de la capital y de la provincia ha dado en el Colegio de Médicos una conferencia sobre las impresiones obtenidas del método del doctor Asuero, don Ramón Bordalba Armengol, que presenvió varias operaciones en su reciente viaje a San Sebastián.

Se inaugura la Exposición del "M. de Comillas"

Presidió el embajador de España en Washington

NUEVA YORK, 19. — A bordo del transatlántico español "Marqués de Comillas" se ha inaugurado la Exposición flotante de pintura española.

El acto fué presidido por el embajador de España en Wáshington, señor Padilla, y asistieron, además, numerosas personalidades norteamericanas y una distinguida representación de la colonia española en esta capital.

Mañana saldrán con dirección a España, en el citado transatlántico, dos hijos y otros deudos del señor Padilla, y Carolina Marcial Dorado, jefe de la Oficina de información y propaganda de España establecida en esta capital.—**Associated Press.**

CARRERAS Y CONCURSO HIPICO EN MADRID

En vísperas del Gran Premio, "Mauriac" ha dado un "canter". La prueba de Potencia la ganó "Chile", del Estado chileno. Una crisis de caballos españoles de concurso. La Vuelta Ciclista a Cataluña.

Carreras de caballos

Las pruebas de ayer

Estamos disfrutando de dos semanas completamente hípicas. Entre concursos y carreras, todos los días no hemos faltado en el Hipódromo de la Castellana. Y ayer hubo dos sesiones: por la mañana, concurso hípico, la continuación de la prueba de Potencia, y por la tarde, carreras de caballos.

El programa de ayer no estaba mal; se vió claramente la terminación de las carreras de Barcelona, por el número de los matriculados. El público dejó algo que desear, debido tal vez al incesante espectáculo hípico. Y, posiblemente, alguna influencia tendría el calor.

La nota más saliente: una carrera disputada por ocho caballos. Hace algún tiempo que no se ve correr por la pista de la Castellana a tanto caballo. Era en el "handicap", corrido en último lugar.

En los militares se redujo a la mitad el número de participantes. Ahora bien, en esta ocasión se comprende la retirada por el carácter de nivelación de la prueba, ya que por el peso muchos pueden suponer que su caballo no podría hacer nada. "Yamile" y "Celaya" se destacaron sobre los otros dos; ganó el citado en primer lugar.

Se corrió después una carrera a reclamar para dos años. Los cuatro participantes corrieron ya en Madrid. Y se ha dado el siguiente caso: el que ocupó el cuarto lugar dió la misma impresión de otras veces; en cambio, los otros no respondieron a sus últimas exhibiciones. "Cascabel", por ejemplo, mejoró mucho su carrera de hace cuatro días, mientras que "Baltimore" y "Malasaña" no pudieron reproducir su buen recorrido, excelente hasta cierto punto, realizado hace once días escasamente.

El potro de Ceca, que partió bien, ganó con cierta facilidad.

La tercera carrera, el premio Palencia, al igual que la cuarta, era una de las fijas. Sobre 2.400 metros, existen "performances" terminantes para pensar que "Volga" triunfaría y hasta con relativa comodidad. Pero el caballo del Rey no participó. Y el señor Cadenas, preparador de "Casanova", supo aprovechar la coyuntura; optó por hacer correr a "Casanova" en esta carrera y acertó. No importa que ganase con grandes dificultades.

Este "Casanova" estaba también inscrito en la siguiente carrera, premio Ukko. La distancia, si bien era más conveniente, más adecuada para sus medios, tenía el pero de la presencia de "Mauriac", lo cual equivalía a correr por el segundo puesto.

Sin contar con "Casanova", habíamos pensado en "Altafulla" para después de "Volga". Pero el campo varió totalmente. Y lo más lógico, como ocurrió, es que variase la clasificación. Ante "Casanova", "Altafulla" y "Chacolí", no había duda sobre la preferencia a favor del primero, ya a 1.600 metros, a 3.600 o sobre cualquier distancia intermedia. Ahora bien, entre los otros dos y aún con cinco kilos (sin contar el descargo de aprendiz) era un poco atrevido pensar en "Chacolí". En el terreno fué este último el que hizo sudar a "Casanova", como que el juez de llegada declaró que él no pudo apreciar quién cruzó antes la meta. Hubo necesidad de la máquina fotográfica, por la que se proclamó vencedor a "Casanova", por la más insignificante de las ventajas: una corta cabeza.

No hay nada que contar sobre la cuarta carrera. Fué un paseo para "Mauriac". Y para tomar todas las precauciones respecto de "Copetín", que corrió mal, peor que el último día.

Vino el "handicap" final, el del campo numeroso.

Hace pocos días, el viernes, hablábamos de la buena carrera hecha por "Mendigorría". Ayer hubo la misma distancia, con menos peso contra caballos que llevaban montañas de plomo. No nos hemos acordado siquiera de esta potranca. ¿Por qué? Sencillamente por la clase. Entre un campo y otro existe una gran diferencia. Y no vacilamos en pensar en los viejos caballos, que efectivamente triunfaron, a pesar de ser "steadiers" (llevar un peso muy elevado).

"La Cebadilla" corrió aquí. Creemos que ha sido un error, y al marqués de Casa Arizón le han sugestionado seguramente los 48 kilos. Tan pronto en vallas como en liso, tan pronto a 48 como a 70 kilos, estos ensayos perjudican un poco, llevados en corto intervalo.

El propietario había pensado en un principio hacerlo correr entre los militares. Las más de las veces, la primera intención es la mejor. En vallas y con 60 kilos pudo estar entre "Yamile" y "Celaya" o, a lo mejor, delante de la primera. ¡Si las cosas se hicieran dos veces!

Detalles:

Premio La Poupée (militar, vallas, "handicap"), 1.500 pesetas; 3.000 metros. 1, YAMILE III ("Larrikin"-"Gaud"), 70 ($ propietario), del marqués de los Trujillos, y 2, "Celaya", 68 ($ propietario), del marqués de los Trujillos. N. C.: 3, "La Rocosa", 71 ($ Talavera), y "Mandarina" ($ García Ciudad).

Tiempo: 4 m. 4 s. 1/5.

Ventajas: Un cuerpo, un cuerpo, lejos.

Apuestas: Ganador, 17,50 pesetas; colocados 7 y 6,50, respectivamente.

Premio Jerez (venta), 2.000 pesetas; 1.000 metros.—1, CASCABEL, 54 kilos (Carter), de don Juan Ceca, y 2, "Baltimore II", 52 (Leforestier), de la Asociación Martínez Hombre-Cadenas. N. C.: 3, "Malasaña", 56 (Guzmán), y "Sato", 50 (Romera).

Tiempo: 1 m. 7 s. 4/5.

Ventajas: Cuatro cuerpos, tres cuerpos, ocho cuerpos.

Apuestas: Ganador, 14 pesetas; colocados, 7,50 y 8 pesetas.

El ganador fué reclamado en 6.000 pesetas por las señoritas de Carrión.

Premio Palencia, 4.000 pesetas; 2.400 metros.—1, CASANOVA ("Petit Palais"-"Citeaux"), 59 (Leforestier), del conde de la Dehesa de Velayos; 2, "Chacolí", 48 (* J. Méndez), del conde de Torrepalma, y 3, "Altafulla", 56 (Carter), del marqués de Villatorre.

Tiempo: 2 m. 43 s. 4/5.

Ventajas: Entre cabeza, lejos.

Apuestas: Ganador, 7,50 pesetas.

Premio Ukko, 4.000 pesetas; 1.800 metros.—1, MAURIAC, 60 (Lyne), de M. A. de Neuter; 2, "Ourki", 61 (Chavarrías), de don Eusebio Bertrand, y 3, "Copetín", 60 (Romera), del conde de la Dehesa de Velayos.

Tiempo: 1 m. 57 s. 4/5.

Ventajas: Tres y medio cuerpos, ocho cuerpos.

Apuestas: Ganador, 6,50 pesetas.

Premio Benzu ("handicap"), 4.000 pesetas; 1.600 metros.—1, L'ENEO ("Holly Hill"-"Jacée"), 61 (Carter), de don Eduardo Cobián; 2, "Toribio", 65 (Leforestier), de las señoritas de Carrión, y 3, "Ingo", 53 (Belmonte), del marqués de Amboage. N. C.: 4, "Mendigorría", 47 (Díaz); "Soba", 58 (Chavarrías); "Sweet Thought", 54 (Romera); "La Cebadilla", 48 (Zammich), y "Borracho", 46 (* Olloquieguí).

Apuestas: Ganador, 12 pesetas; colocados, 6, 6,50 y 6,50 pesetas, respectivamente.

La Copa de Oro de Ascot

LONDRES, 20.—Se ha disputado esta tarde la Copa de Oro de Ascot, uno de los trofeos más condiciones del "turf" británico. Se trata de una carrera a peso por edad, sobre dos millas y media, esto es, 4.023 metros, aproximadamente.

Han participado 13 caballos, de los cuales cuatro eran franceses. Uno es el caballo "Reigh Count", norteamericano, propiedad de Mrs. Hertz, el cual ha realizado grandes hazañas en los hipódromos de los Estados Unidos.

Resultado:

1, INVERSHIP, de Mr. Reid Walker, montado por Perrymann.

2, "Reight Count", de Mrs. Hertz, montado por Wrag.

3, "Palais Royal", de M. J. Wittouck.

Ventajas: dos cuerpos.

Las apuestas se cotizaron a 8 contra 1, 4 contra 1 y 10 contra 1, respectivamente.

Concurso hípico

La Prueba de Potencia

Ayer por la mañana se celebró la continuación de la Prueba de Potencia, que quedó aplazada el miércoles, en la que quedaron los caballos "Chile" y "Revistada".

Ensayadas las cinco primeras gradaciones de los tres obstáculos, los caballos saltaron la sexta. Las dimensiones fueron éstas:

Barra: 1,90 metros.

Oxer: (1,30×1,70) × 2,40 metros.

Ría: 5,25 metros.

"Chile" franqueó limpiamente los tres, mientras "Revistada" sólo pudo con la barra. Con este resultado, la clasificación de la prueba de Potencia se estableció como sigue:

1, CHILE, del Estado chileno, montado por don Benjamín Rodríguez. Premio: Copa de la infanta Isabel y mil pesetas.

2, "Revistada", montado por su propietario don Julio García Fernández; mil pesetas.

3, "Pigeon Shooting", del Estado portugués, montado por el señor Beltrand; 500 pesetas.

4, "Scoiattolo", del Ejército italiano, montado por el señor Bettoni; 400 pesetas.

5, "Aladino", del Ejército italiano, montado por el señor Bettoni; 300 pesetas.

6, "Zapatazo", montado por su dueño, don José Navarro; 200 pesetas.

7, "Araricana", del Estado de Chile, montado por don Julio Silva; 100 pesetas.

* * *

Muchos aficionados se preguntarán: ¿qué hacen los jinetes españoles? La realidad es que si quitamos las pruebas nacionales, el resumen es verdaderamente desastroso, que nunca se ha registrado una cosa parecida. En las pruebas del primer día y del sábado triunfaron los jinetes españoles, porque no había más remedio por su carácter nacional, porque no había concursantes extranjeros.

La Copa Internacional de su majestad el Rey la ganó un italiano, el Premio Madrid (del Ayuntamiento) fué para el mismo jinete, la Copa de las Naciones la ganó Portugal, y ayer la prueba de Potencia fué para un chileno. Lo único que se ha ganado, y que valga la pena por la competencia extranjera fué la Copa de la Diputación.

Teniendo en cuenta el número—han participado más de 75 caballos españoles—es desde luego una insignificancia.

Ahora bien, el fracaso se debe exclusivamente a la crisis de buenos caballos. Hay unos 100 caballos españoles de concurso, pero en realidad, sólo media docena son buenos, capaces para competir al contingente extranjero. Si se nos apura, diremos que esos ejemplares excelentes se pueden contar sólo con los dedos de una mano.

Es de desear que la lección sirva para algo, y que los encargados de ello traten de mejorar el valor medio de los caballos concursistas.

De jinetes no hay que hablar, porque en esto los españoles están muy bien. A la altura del mejor jinete italiano se encuentra, no una docena, sino dos docenas de jinetes españoles. Algunos de éstos son superiores.

García Fernández, Luis Ponte, Serrano, Navarro, el marqués de los Trujillos, Somacho, el marqués de la Vega de Boecillo, Martínez Hombrbe, Cavanillas y otros, montados sobre "Aladino" y "Chile", ganarían en casi todas las pruebas. Es lamentable que sabiendo todo esto, no se trate de buscar los ejemplares adecuados para sus méritos. Ahora ya no es tan fácil; veremos si la cosa tiene remedio para la temporada próxima.

Ciclismo

La XI Vuelta Ciclista a Cataluña

El Comité organizador ya ha decidido que la próxima Vuelta Ciclista a Cataluña, una de las pruebas más importantes del calendario español, se celebre los días 8 al 15 del próximo mes de septiembre.

Prueba para principiantes de la U. V. E.

La Unión Velocipédica Española (primera región) celebrará una carrera ciclista los días 7 y 21 de julio de 1929, para principiantes, en dos mangas, en la que podrán tomar parte todos los corredores principiantes que posean licencia de la U. V. E, aunque no sean socios de la misma.

El recorrido de esta carrera será bajo el siguiente itinerario: Salida del paseo de Camoens, a seguir por la carretera de La Coruña a Las Rozas, Galapagar, Villalba, Torrelodones, Las Matas y regreso al punto de partida, que hacen un total de 75 kilómetros, aproximadamente, siendo la clasificación por puntos, y, caso de empate, por tiempos.

A las ocho de la mañana se dará la salida a los corredores.

Los premios que se conceden para esta carrera serán los siguientes: 1, una bicicleta; 2, un cuadro; 3, un juego de ruedas; 4, dos cubiertas y dos cámaras; 5, dos frenos; 6, un guía; 7, unos zapatos de ciclista; 8, un jersey; 9, un par de pedales; 10, un farol; 11, un tubular; 12, una cubierta; 13, un par de cámaras; 14, una cámara; 15, un par de raptras; 16, un juego de cacharras; 17, una gorra de ciclista; 18, una bomba; 19, una bocina; 20, un timbre.

La inscripción queda abierta desde hoy en la secretaría de la U. V. E. y en Reyes, número 19, hasta el día 5, que quedará definitivamente cerrada. Los derechos de la misma serán de tres pesetas, dos de ellas reembolsables, a los que tomen la salida. Esta carrera se celebrará con cualquier tiempo.

Pugilato

Uzcudun no se entrenará mañana

NOOSICK FALLS, 20.—El boxeador español Paulino Uzcudun no efectuará mañana su acostumbrado entrenamiento pugilístico y se trasladará a Williams College, donde dirigirá la palabra a los grupos deportivos de dicho establecimiento.

Mañana llegará a esta población un técnico en cuestiones de aviación, con objeto de escoger un campo de despegue, en el cual Paulino tome el aeroplano que ha de conducirle a Nueva York el jueves de la próxima semana, en cuya noche ha de enfrentarse en dicha capital al boxeador alemán Max Schmelling.—**Associated Pres.**

Loughran dice que Uzcudun está mejor que nunca

HOOSICK FALLS, 20.—Después de presenciar el entrenamiento realizado por el boxeador español Paulino Uzcudun con sus dos "sparring-partners", el campeón mundial de la categoría de peso pesado ligero, Tommy Loughran, de Filadelfia, ha manifestado que nunca ha visto a Uzcudun en mejor forma que ahora.

También declaró que, en su opinión, Schmelling tropezará con grandes dificultades y se verá muy seriamente amenazado desde el comienzo del combate.

El barítono español Fortunio Bonanova ha visitado el campo de entrenamiento del púgil vasco, habiendo escrito un "Himno a Paulino", el cual será cantado por el mismo Bonanova y transmitido por radiotelefonía el sábado por la noche.—**Associated Press.**

Sociedades

El Salón de Fotografías organizado por Peñalara

Ayer se inauguró en el Palacio de Bibliotecas y Museos el XIV Salón de Fotografías de Montaña, organizado anualmente por la Real Sociedad Española de Alpinismo Peñalara.

El domingo, en el Stadium, a las cinco, final de campeonato. Club Deportivo Leganés contra Deportiva Centro Carabanchel. A las siete, partido final para la clasificación del campeonato de Liga. Deportivo Español, de Barcelona, campeón de España, contra nuestro Athletic. Precios populares. Entrada, 1,50 pesetas.—U.

EL MEJOR VERANEO

En el Gran Hotel Amaya, Zumaya (Guipúzcoa). Baños independientes. Agua caliente y fría. El mejor restaurante de la costa favorecido varias veces por la Familia Real. Punto de cita de la Sociedad veraniega de la provincia a la hora del té. A diez minutos de Cestona y a cuarenta de San Sebastián. Pensión de 15 a 30 pesetas.

Las malas digestiones y el Ruamba

Quien sufre del estómago y le afligen las malas digestiones, las horas que siguen después de las comidas son de verdadera angustia. Sin embargo, la terapéutica moderna experimental nos señala el medio de aliviar y aun poner fin a estas molestias, procurando tomar substancias ricas en vitaminas que normalicen los jugos gástricos, y que en una mínima porción de volumen contengan el máximo de alimento, a fin de evitar, en lo posible, la fatiga del aparato digestivo.

Tal es el nuevo reconstituyente Ruamba; recomendado por infinidad de médicos eminentes, como un medio sencillísimo de reforzar los tenues epitelios, asegurando la asimilación de nuestro nutrimento.

El Ruamba tiene su base en los productos naturales, como son: la cebada fermentada "malta", el fosfo-casein extractado de la leche, asociado por primera vez al cacao más selecto, desgrasado. Mezclado en la leche, aumenta ésta cuatro veces su valor nutritivo; y preparado en forma de chocolate constituye un desayuno agradabilísimo. Son muchos los que, con este tratamiento fácil, alcanzaron curaciones prodigiosas en sus males de estómago cuando parecían incurables.

Elixir Estomacal de Saiz de Carlos (STOMALIX)

Lo recetan los médicos de las cinco partes del mundo porque quita el dolor, las acedías, las diarreas en niños y adultos, el enfermo come más, digiere mejor y se nutre, curando las enfermedades del

ESTÓMAGO e INTESTINOS

36 AÑOS DE ÉXITO

Charrada charlotesca

UNO DE LOS CHARROS RESULTO COGIDO

Ayer tarde se celebró en la plaza de Madrid la charlotada anunciada, con muy poca concurrencia. Está visto que este espectáculo "no pega" más que de noche.

Jugáronse, en primer lugar, dos becerros de Zaballos, con los que realizaron graciosas hazañas Llapisera, Lerín y el Guardia torero, cada vez más ocurrente. Luego lucieron sus habilidades los charros mejicanos, triunfando los hermanos Becerril en el volteo a caballo, y el charro San José, en el trabajo torero de faena y muerte.

Alcanzado éste por el tercer bicho, fué asistido en la enfermería de una extensa herida en el muslo, que le dejó fuera de combate.

Los Niños de Embajadores y de Cerrajillas, hicieron cosas buenas y malas, "sin cuajar" a gusto de la afición. Y eso fué todo.

C. C.

OPOSICIONES Y CONCURSOS

Las escuelas vacantes.—La Dirección general de Primera enseñanza ha dado una circular que inserta la "Gaceta" de ayer, en la que dispone que por las Secciones administrativas de Primera enseñanza se proceda a anunciar en la "Gaceta de Madrid" todas las escuelas vacantes que fueron desiertas de anteriores anuncios o convocatorias, con excepción de las que están reservadas para su adjudicación a maestras por los turnos quinto o sexto del artículo 75 del Estatuto.

Dichas vacantes podrán ser solicitadas, en las condiciones reglamentarias y con sujeción a los preceptos establecidos, por los que reúnan las condiciones legales para ello, por los cuatro primeros turnos del referido artículo del Estatuto general del Magisterio.

Auxiliares de Contabilidad del Estado. Segundo ejercicio.—Han sido aprobados el número 80, don Eduardo López García, 21 puntos; 82, don Martín Marino Chicharro, 21,2 y 85, don Antonio Blanco Pérez, 24,2.

Con estos tres, han sido aprobados hasta ahora el segundo ejercicio, nueve opositores.

RADIOTELEFONIA

Programas para el día 21.

MADRID. Unión Radio (E. A. J. 7, 426 metros).—11,45, Sintonía. Calendario astronómico. Santoral. Recetas culinarias.—12, Campanadas. Prensa. Bolsa. Bolsa del trabajo. Programas del día.—12,15, Señales horarias.—14, Campanadas. Señales horarias. "Marcha de Madrid", Valverde; "Serenata española", Rücker; "Rigodón", Ravel. Boletín meteorológico. Información teatral. Bolsa de trabajo. "Ganarse la moza", Francés. Revista cinematográfica. "El sueño de una noche de verano", Mendelssohn.—19, Campanadas. Bolsa. "Necesidad de divulgar los conocimientos de Puericultura y medios para realizarlo", por doña Amelia Asensi.—19,15, Música de baile. 20,25, Noticias de Prensa.—22, Campanadas. Señales horarias. Bolsa. Recital de guitarra: "Granada", Albéniz; "Adelita", Tárrega; "Tema variado", Sors; "Gavota" y "Courante", Bach; Allegretto de la "Sonatina", Moreno Torroba; "Fandanguillo", Turina; "Estudio en trémolo", Tárrega. Recital de piano: "Estudio" (op. 10), "Estudio" (op. 25), "Vals en do sostenido", "Preludio" (op. 45), "Preludio" (op. 28) y "Polonesa militar", Chopin; "Aufschwung", Schumann; "La cathédrale engloutie", Debussy; "Campanella", Paganini - Liszt.—24, Campanadas. Noticias de última hora. Música de baile; orquestas de "Palermo". 0,30, Cierre.

El retiro por edad de los capellanes castrenses

Se les acreditará durante dos años el sueldo entero de activo correspondiente a su empleo

La "Gaceta" de ayer inserta un real decreto del ministerio del Ejército, que, en su parte dispositiva, dice:

A los capellanes mayores, primeros y segundos que formaban parte del Cuerpo Eclesiástico del Ejército el día 8 de febrero de 1928 y que, con arreglo a lo dispuesto en decreto de dicha fecha, les correspondiera o hubiera correspondido pasar por edad a la situación de retirado en dichos empleos los capellanes mayores y primeros y en el empleo de segundo o primero los capellanes segundos, se les acreditará durante dos años, a partir de dicho pase, el sueldo entero de activo correspondiente a su empleo.

Si los cristales de Acido úrico pudiesen verse!

Con qué avidez los pacientes se los arrancarían para librarse de sus dolores. Aunque invisibles, allí están y el URICURE los disolverá eliminándolos con tanta eficacia como si se arrancasen con tenazas. EL URICURE es el remedio seguro para todas las formas de Artritismo. Sale económico; no requiere ninguna dieta especial y es rápido en sus efectos. Se cuentan por millares las personas que han conseguido el bienestar con sólo tomar el

URICURE

El antídoto del Acido úrico.

Eficaz en casos de:

CIATICA GOTA
ARENILLAS LUMBAGO
REUMATISMO ARTRITISMO

Exámenes en la Academia General Militar

ZARAGOZA, 19. — Aprobaron el primer ejercicio. Decimosexta tanda:

Don Juan Beneyte Arraco, 7; D. Eduardo Carrasco Abad, 5; don Manuel Pazos Buigas, 7; don José María Folchi Llompart, 5; don Angel Fernández Hernández, 5; don Jaime Mena Enrich, 7; don Enrique Martínez Salanova, 5; don José Lorenzo García, 5; don Mario Pérez Fernández, 5; don Rafael Meléndez Bocá, 5; don Julián Lorenzo Navarro, 7; don Sebastián Fernández Rivas, 7; don Eugenio Megía Merlo, 7; don Juan Pelayo Navarro, 5; don Pedro Vecino Páramo, 5: don Rafael Martínez de los Reyes, 5; don Juan Ventosela Puig, 5; don Manuel Quintana Barragán, 7; don José Gabarrón Zambrano, 7; don Vicente Pazos Fernández, 5; don Manuel Pazos Fernández, 7; don Francisco Rincón Collado, 5; don César Muro Durán, 7; don Miguel Moscardó Guzmán, 7; don Luis Peláez Campomanes, 5; don Samuel Sánchez Granero, 5; don Alberto Herce del Pino, 7; don Alejandro Vidal Perrino, 5; don Fernando García Almenta, 5; don Alvaro Pérez Merchán, 7; don Eduardo Gómez Zarranz, 5; don Vicente Zaragoza Romeu, 5; don Luis Ocasar Blanco, 7; don José Fombellida Galán, 7; don Luis Armiño Gómez, 7; don Antonio Barrachina Garde, 7; don Francisco Domínguez Martínez, 5; don Nilo Naveira Araujo, 5; don Luis Zabaleta Campos, 7; don José Pelufo Castaño, 7; don José Montua Fortuny, 5; don Fernando Zubiri y Vidal, 7; don Antonio Gil León, 7; don Antonio García Mera, 5; don Darío Pérez López, 5; don Emilio Molina Carmona, 5; don Benito Fuentes Valenzuela, 5; don Justo Ros Emperador, 7; don Remigio Sánchez del Alamago, 5; don Manuel Díez Calderón, 7; don Antonio Fernández García, 5; don Jenaro Méndez-Núñez Martínez, 5; don José Tabiel Andrade, 7; don Tomás Calvar González-Aller, 7; don Javier Luca de Tena y Lázaro, 7; don Juan Alvarez Blanch, 7; don Manuel Marzo Mediano, 7; don Luis Panadero Miró, 7; don Francisco Esteban Ruiz, 7.

Aprobaron el segundo ejercicio. Décimoquinta tanda:

Don Cándido Carlier Montero, 6, 6; don Eduardo Arias García, 6, 5; don Angel Pizarro Rodríguez, 6, 5,50; don Ascensión Manso Alvarez, 7, 5; don Eduardo Rodríguez Pardo, 6, 5,50; don Enrique Rodríguez Pardo, 6,50, 5,75; don Carlos Reina Morales, 8, 5,75; don Antonio Ruiz Pieri, 6, 6; don Luis Messot Ribot, 6, 5,50; don Jacinto Jaquetot Pineda, 5,50 5,75; don Jorge Núñez Rodríguez, 6,50, 5; don Antonio Balcázar Rubio, 7,50, 5,50; don Leoncio Osés Casado, 5, 5; don Benito Sánchez Blánquez, 5,50, 5,50; don Leopoldo Díez y Díaz, 6, 5,50; don Francisco Cabañero Palacios, 5,50, 7; don Manuel Elías Zalabardo, 7,50, 6,50; don José Carravado García, 8,50, 5,75; don Angel Camarero Ramos, 5,50, 5,75; don Heliodoro Barbachano Núñez, 6, 5,50; don Andrés Talavera Arias, 5 6; don Félix Ruiz Oribe, 6, 5; don José Riutort Villalonga, 6, 7,50; don Ramón Aparicio del Pino, 7, 5,75; don Santiago Romero Ugalezubiaur, 8, 7,50; don Manuel Ordobás González, 6,25, 6; don Jesús Lázaro Guillarte, 7,50 y 5,50; don Carlos Oliete Sánchez, 5,50 y 5; don Domingo Alonso Varona, 6,50 5,75; don Enrique Robles Galdo, 7,50 y 5; don Julián Quera García, 6,50, 5,75; don Luis Ledo Hermosilla, 7,50, 5,75; don Juan Ledesma Javier, 7,50, 6; don Ramiro Rodríguez Vaquerizo, 6,50, 5; don Antonio Salacíbar Bazán, 5, 5,50; don José Benito Pellicer, 6,50, 6,50; don Jesús Araujo Rodríguez, 7,50, 5,50; don Federico Horas Nasarre, 5,50, 5,50; don Fernando Losada Vara, 8, 6,50; don Manuel Lorenzo Tercero, 7, 8; don Antonio Maicas Serrano, 7, 5,35; don Alfonso Cerón Gil, 6, 5,75; don Emilio Villaescusa Quilis, 6,50, 7,50; don Francisco Rubio Guerra, 5,50, 6; don Carlos Gastesi Barreiro, 8, 8,75.

Aprobaron el tercer ejercicio teórico. Undécima tanda. Primer tribunal:

don Emilio Uriarte Esnarriaga, 5, 5.

Aprobaron el cuarto ejercicio teórico. Novena tanda:

Don Manuel Marra López Argamasilla, 6, 6; don Ricardo Alvarez Terraza, 5, 5; don Enrique Castro Miranda, 5, 5; don Carlos Martos Sánchez, 6,50, 6,50; don Fernando Pérez Méndez-Núñez, 5,50, 6; don Javier Vázquez Suárez, 5, 5; don Joaquín Valenzuela Alcíbar, 5,50, 5; don José Oliván Jaulín, 5, 5,30.

Aprobaron el tercer ejercicio teórico. Duodécima tanda. Segundo tribunal:

Don Luis Palacios Beltrán, 8, 8; don Antonio Salanova Ormaz, 6, 7; don Joaquín Beltrán Nos, 7, 7; don José María Unibaso Landa, 7, 5,50; don Vicente Barranco Soro, 6, 6,50; don Pedro Acosta García, 6,50, 6; don Enrique Yáñez Abad, 7, 5; don Miguel Escribano de la Torre, 7, 7; don Alberto Mediavilla Mediano, 6, pendiente; don Emilio Martínez Berganza, 7; pendiente; don Angel Torréns [illegible]nde, 6,50, pendiente; don Antonio Martínez Santa-Olalla, 6, pendiente.

Aprobaron el tercer ejercicio teórico (primer trbunal):

Don Mauricio Moreno Rincón, 5, 5; don Gregorio Arias Pedroarenas, 5, 6; don José Peral Sánchez, 7, 8,50; don José Antonio Ibarrache Olaso, 5, 5; don Cristóbal Rubio Gutiérrez, 8, 7; don Mariano Escribano de la Torre, 7,50, 6,50; don Alfonso García Martínez, 6, 6,50; don Manuel García Rodríguez, 6,50, pendiente.

Aprobaron el quinto ejercicio (idiomas) octava tanda:

Don Julio Iglesias Usel, 5; don Tomás Ravina Poggio, 6; don Augusto Cano Casola, 5; don Enrique Molina Martínez, 5; don Carmelo Riaño Castro, 5; don Ramón Pando Caballero, 5; don Manuel Díaz Cuñado, 6,50; don Arsenio Martínez Martínez, 6,50; don Francisco Mora Figueroa, 5,25; don Demetrio González A. de Ron, 5,25.

Aprobaron el cuarto ejercicio práctico:

Don Francisco Coloma Gallegos, 8,50; don Felipe Carlier Goyenechea, 8,50; don Diego Chereguini Casanova, 8,50; don Juan Heras González, 6,30; don Agustín Fernández Escuin, 6,50; don Manuel Hidalgo Romero, 8,90; don Fernando Buizá Moreno, 7; don Guillermo Vidal Montserrat, 7; don Esteban Romay Montero, 8,70; don Eduardo Prados Peña, 8,50.

Aprobaron el tercer ejercicio práctico:

Don Félix Fernández Solís, 6,50; don Federico Sancho Ramos, 7; don Alfredo Núñez Orosa, 6,50; don Manuel Peláez Mellado, 7,50; don Rafael Puntonet Boudalles, 5; don Antonio Muñoz Lozano, 6; don Domingo Peiro Artal, 6; don Víctor Alfaro González, 7; don José Luis Ibáñez Muñoz, 7; don Gonzalo León Trigueros, 8; don José Montagut de las Moras, 8; don Fernando Fernández Herrerín, 7,50; don José Sacanelles Peña, 8; don Antonio Crespí Gots, 5; don Alfredo Más Pérez, 7,50; don Conrado Catalá Sáenz, 6,50; don Juan Manso Nestares, 7,50; don José Gambau Agustín, 6; don Esteban Larios Fernández, 7; don Pedro Mateu García, 7; don Antonio Monzó Francis, 8; don Antonio Rodríguez Díez, 5; don José Rodríguez Cabanzo, 6; don Sotero Casado Izarra, 7; don José Luis Lizarrague Leis, 7,50; don Fernando Poblaciones García, 7; don Ignacio Roca de Togores, 7; don Manuel Asensi Alvarez Arenas, 7,50; don Francisco Gómez Jordana, 7,50; don Carlos Sandoval de Goix, 7; don José Gorozarri Puente, 7,50; don Juan López Ruiz, 7; don Anselmo Martín Guillén, 6; don Luis Otero González, 5; don Salvador Bañuls Navarro, 6; don Antonio Boix Montserrat, 6; don Mariano Robres Romero, 6; don Rafael Barbudo Duarte, 9,50; don Jaime Carmona Fábregas, 6; don Francisco Iturrate Lafuente, 7; don Federico Belando Aznar, 6.

Nombre siempre EL DEBATE al dirigirse a sus anunciantes

CINES Y TEATROS

Cintas americanas en castellano

NUEVA YORK, 20.—El director cinematográfico Edwin Carewe ha embarcado en este puerto con dirección a Europa, a bordo del transatlántico "Majestic". Le acompaña su esposa.

El señor Carewe, que descubrió a la famosa artista Dolores del Río, visitará las Exposiciones de Sevilla y Barcelona en el próximo mes de julio.

Durante su estancia en España, tratará con las autoridades españolas de la producción de películas habladas en español, las cuales serían hechas en los estudios de Hollywood, actuando probablemente en ellas Dolores del Río, que es de nacionalidad mejicana.—**Associated Press.**

GACETILLAS TEATRALES

Terraza del Callao

Tarde y noche, gran éxito de la divertida comedia **"Las odio a todas"**, por June Collier y William Russell, y de la producción Non Plus Ultra Metro Goldwyn, **"El jardín de Alá"**, por Alice Terry e Ivan Petrowichs; dirección, Rex Ingram.

Palacio de la Música

Con gran éxito se está proyectando la magnífica superproducción rusa, distribuída por Julio César, S. A., "¡¡Wolga!! ¡¡Wolga!!", cuya reposición ha sido hecha a petición del selecto público que concurre a este salón. Toman parte la soprano señorita Gillinska y el bajo J. Angerri.

Cartelera de espectáculos

LOS DE HOY

ZARZUELA (Jovellanos, 4).—A las 7, La suerte negra. El húsar de la guardia (butaca, dos pesetas).—A las 11, El Romeral (creación de Felisa Herrero). Exito grandioso.

APOLO (Alcalá, 49).—Tres pesetas butaca.—7, La Gran Vía y La viejecita.—11, La verbena de la Paloma y Calixta la prestamista (reposición). Beneficio de Carmen Andrés. El martes 25, beneficio de Pepe Moncayo.

ESLAVA (Pasadizo de San Ginés).—Compañía Martorí.—A las 7 y a las 11, El proceso de Mary Dugan (éxito sensacional; butaca, cinco pesetas).

LARA (Corredera Baja, 17).—7 y 11, Trece onzas de oro (éxito inmenso; butaca, tres pesetas).

PAVON (Embajadores, 11).—Tarde, 7,45 (sencilla), La alegría de la huerta.—Noche, 10,45 (doble), La alegría del batallón y Las corsarias (butaca, 1,50).

LATINA (Plaza de la Cebada, 1).—7, No me conoces y El joven del 68 (grandes éxitos; tres pesetas butaca).—11, ¡Olga...! ¡Oiga...! (éxito inconmensurable).

FUENCARRAL (Fuencarral, 143).—Compañía Luis Casaseca.—7, La chula de Pontevedra (creación de Blanquita Suárez).—11, El diablo con faldas y La chica del librero (estreno).

MARAVILLAS (Malasaña, 6).—Inauguración de la temporada.—A las 7 tarde y 11 noche, Don Cloroformo (butaca, 2,50).

CIRCO PARISH (Plaza del Rey, 8). 10,45 noche hasta las doce, función de circo; a las doce, segunda parte. Torneo lucha grecorromana: primer "match", Meyerhans contra Grunberg; segundo, Fullaondo, el vasco, contra Scharski; tercera, el negro Johnson contra Mrna, el terrible checoeslovaco.

CINE DEL CALLAO (Plaza del Callao).—6,30 y 10,30 (terraza), Amor en automóvil. Las odio a todas, por William Russell. Diario Metro. El jardín de Alá, por Alice Terry.

PALACIO DE LA MUSICA (Pi y Margall, 13; teléfono 16209).—A las 6 30 y 10,30, ¡Vivan los novios! ¡¡Wolga!! ¡¡Wolga!! (a petición de nuestro público). Señorita Gillinska (soprano) y J. Angerri (bajo).

CINEMA BILBAO (Fuencarral, 124; teléfono 30796).—6,30 y 10,30 noche, Reportaje de la Exposición de Barcelona. El mercado del amor (Luis Alonso y Billie Dowe). La cosa está que arde (Charles Murray y George Sidney).

CINE IDEAL (Doctor Cortezo, 2).—6 y 10,30 (viernes de moda) Su esposa favorita. Exposición de Barcelona (reportaje número 3). Tobillos picarescos (Madge Bellamy). El "jockey" de la victoria (Mary Astor y William Collier).

CINEMA ARGÜELLES (Marqués de Urquijo, 11; teléfono 33579).—A las 6,30 y 10,30, Restorán al vapor. El Danubio azul. La novela de un mujik (función a beneficio de la Asociación Maris-Stella).

FRONTON JAI-ALAI (Alfonso XI, 6). A las 4,30 tarde. Primero, a remonte: Ucin y Echániz (J.) contra Ostolaza y Zabaleta. Segundo, a pala: Chiquito de Gallarta y Jáuregui contra Araquistain y Begoñés III.

* * *

(El anuncio de los espectáculos no supone aprobación ni recomendación.)

Las tarifas hoteleras

Una circular de la Presidencia

Por la Presidencia del Consejo de ministros se ha dictado una real orden circular para regular la aplicación en los distintos casos de la real orden de 1 del actual, que permite autorizar la elevación dentro de los límites y condiciones en la misma señalados, de las tarifas marcadas en Guía Oficial Hotelera y de Servicios de Turismo. Se ha dispuesto que, teniendo en cuenta, que los precios fijados en la citada Guía habrán de ser aplicados como los máximos normales que ordinariamente podrán regir, los recargos de aquellos que pretendan implantarse a solicitud de los industriales interesados, requerirán la anterior aprobación de la Dirección general de Seguridad en Madrid y de los gobernadores civiles en las demás provincias, los cuales resolverán dichas peticiones previo informe de las representaciones provinciales o locales, del Patronato Nacional de Turismo, sin que la elevación de tarifas que sea objeto de aprobación pueda entrar en vigor hasta ocho días después de haberse hecho público el acuerdo por medio de anuncios colocados en sitio visible del establecimiento a que afecte, que habrán de redactarse además de en español en otros tres idiomas de los más usuales.

A fin de que esta disposición surta los debidos efectos y llegue a público conocimiento, los dueños de hoteles y hospederías de todas clases, colocarán avisos y en el plazo de cinco días, a partir de su publicación, haciendo saber que no podrán elevarse sin previa autorización de la autoridad gubernativa correspondiente las tarifas normales establecidas, y debiendo procurarse igualmente por el Patronato Nacional y las autoridades civiles la máxima publicidad y difusión, dentro y fuera de España, de las disposiciones contenidas en esta real orden.

COMPETENCIA MERCANTIL

Pequeño corredor, lesionado. La jarra arma femenina.

Manuel Expósito, de diez y siete años, y Juan Casado Martín, de diez y ocho, domiciliados los dos en Acuerdo, 18, son dos vendedores ambulantes de helados, que tienen su puntillo profesional.

Ayer se encontraron en la calle de Alberto Aguilera y empezaron a discutir sobre la calidad del género que cada cual expendía y condiciones mercantiles respectivas.

—Los helados que yo vendo—decía Manuel en el paroxismo de la discusión—están más fríos que los tuyos.

—¡Que te crees tú eso! Tengo yo un mantecado que nada más destaparlo me constipo!

—Además, tú no tienes arte para pregonar. Tu voz es de grillo afónico.

—"Amos", anda... Ahora verás si tengo voz o no...

Y abriendo una boca mayor que las del "Metro", lanzó un ¡¡Al helaaaado!!!, que a poco interrumpe la circulación.

El otro vió en el pregón una derrota y se salió por la tangente.

—Oye, chavea. Eso de que me llames "alelado" no te lo consiente el rey del sorbete...

—¡El rey!... ¡Ja..., ja!... ¡El caballo de copas!

Y así podríamos ir relatando el largo proceso de esta riña, igual que el de todas que empiezan en las alusiones personales y concluyen en la Casa de Socorro.

Juan y Manuel se dieron unos golpes con las espátulas de madera que emplean en la confección del género, y al final Juan resultó con lesiones menos graves.

Dos lesionados en un choque

En el kilómetro 13 de la carretera de La Coruña chocaron la motocicleta 33.385-M., que marchaba hacia Las Rozas y que guiaba Julio Valdés, y el carro que conducía el operador de "cine" Joaquín Marcos, de treinta y ocho años.

A consecuencia del accidente resultaron lesionados Julio y Ricardo Marqués, que también iba en la "moto"; el primero, de pronóstico reservado, y levemente el segundo.

Atropello grave

En el puente de Segovia el automóvil 588-V., que guiaba Manuel Devia Samper, de treinta y cinco años, domiciliado en Campanario, 6, de aquella capital, atropelló a Quiteria Alvarez Rey, de setenta y dos años, con domicilio en Mayor, 26, y le causó lesiones de gravedad.

La anciana fué auxiliada en la Casa de Socorro del distrito de Palacio.

El conductor del vehículo fué detenido.

OTROS SUCESOS

Ratería.—Manuel Iglesias Alvarez, de cuarenta y nueve años, que habita en Granda, 6, puso en conocimiento de las autoridades que en la plaza Mayor le habían sustraído la cadena y el reloj, valoradas ambas joyas en 250 pesetas.

Caída casual.—Francisco Poveda Fernández, de catorce años, que habita en Santa Brígida, 9, sufrió lesiones de pronóstico reservado por caída casual en el Puente de los Franceses.

Gran golpe.—Antonio Rodríguez González, de ocho años, que habita en Fernando el Católico, 72, tercero, se produjo lesiones de alguna importancia al darse un golpe contra el tranvía 434, del disco 27, cuando bajaba corriendo por unos desmontes altos frente al Instituto de Alfonso XIII.

Robo.—En el domicilio de Teresa Nistar González, de sesenta y cuatro años de edad, calle de Santiago, 2, penetraron ladrones, previa violencia de la puerta, y se apoderaron de 220 pesetas y de ropas que valora en 175.

Falta de armonía.—En la calle del Doctor Tous, 6, donde habitan, riñeron Luis Marcos Montes, de setenta y nueve años, y su esposa, Petra Maragón, y ésta le dió a su cónyuge con una jarra un golpe en el trigémino, que al pobre hombre le hizo muy mal efecto.

SANTORAL Y CULTOS

DIA 21. Viernes.—Stos. Luis Gonzaga, S. J.; Eusebio, Terencio, Obs.; Demetria, vg.; Rufino, Marcia, Ciriaco, Apolinar, Albano, mrs.; Ursicino, Martín, Obs.; Leutfrido, abad.

La misa y oficio divino son de S. Luis Gonzaga, con rito doble y color blanco.

A. Nocturna. — S. Marcos Evangelista.

Ave María.—11 y 12, misa, rosario y comida a 40 mujeres pobres.

40 Horas.—Salesas (segundo monasterio).

Corte de María.—Buena Dicha, en su iglesia y S. Antonio de la Florida.

Parroquia de las Angustias.—7, misa perpetua po rlos bienhechores de la parroquia.

Parroquia del Buen Consejo.—7,30 a 11, misa cada media hora.

Parroquia de Sta. Teresa.—8,30, misa de comunión general; 10, la solemne con panegírico; 7 t., Exposición, rosario, sermón, señor Jaén; ejercicio, reserva e himno.

A. de S. José de la Montaña (Caracas).—3 a 6 t., Exposición, que quedará de manifiesto hasta las cinco de la tarde; a esta hora, estación, rosario, bendición y reserva.

Esclavas del S. C. de Jesús (Cervantes).—7 m., Exposición, que quedará de manifiesto hasta las cinco de la tarde; a esta hora, estación, rosario, bendición y reserva.

Salesas (40 Horas).—8, Exposición; 10, misa solemne; 6 t., solemnes completas y procesión de reserva.

Servitas (S. Nicolás).—8,30, 9, 9,30 y 10, misas; 6 a 7 t., Exposición; 6,30, corona dolorosa.

CULTOS A S. ANTONIO

Parroquias.—S. Antonio de Padua: 10, misa solemne; 6 t., sermón, señor Benedicto; ejercicio, reserva y motetes.—S. José, 11, misa cantada con Exposición y panegírico, señor Tortosa; 7 t., Exposición, rosario, novena, sermón, señor Tortosa, y reserva.

Iglesias.—Cristo de la Salud: Después del rosario de las 8 y de las 12, ejercicio; 11, Exposición, misa solemne, ejercicio y bendición; 7 t., Exposición, rosario, sermón, señor García Colomo; ejercicio, reserva, gozos y responsorio.

EJERCICIOS AL S. C. DE JESUS

Parroquia del Salvador: 8 m., misa de comunión, Exposición menor, estación y bendición.—Calatravas: Durante la misa de once y media, rosario y ejercicio.—Cristo de la Salud: 8, misa, rosario, meditación, ejercicio, Exposición menor y bendición. — María Inmaculada (Fuencarral, 111): 6 t., ejercicio.—8, S. C. y S. Francisco de Borja: 8, misa de comunión general; 7 t., Exposición, rosario, plática y bendición.

* * *

(Este periódico se publica con censura eclesiástica.)

LA VIDA EN MADRID

Casa real

Con su majestad despachó ed presidente del Consejo.

—Estuvieron en Palacio el duque de Amalfi y el conde de Güell y el ex ministro señor Goicoechea.

—El Rey, acompañado de su ayudante el marqués de Bóveda de Limia, visitó ayer la Exposición de retratos del pintor portugués Eduardo Malta. El Soberano fué recibido por el general Primo de Rivera, el ministro de Instrucción pública, embajador de Portugal, señor Mello Barreto; el artista lusitano y otras personalidades. Don Alfonso visitó detenidamente las distintas salas y felicitó a Eduardo Malta por su interesante Exposición. Entre otras obras, se exponen retratos del marqués de Estella, de sus hijas, del embajador de Portugal, etc.

El plan extraordinario del Ensanche

Ayer se reunió nuevamente la Comisión del Ensanche; asistieron a la reunión los técnicos municipales señores Casuso, Lorite y Colominas.

Se estudió la distribución de los cinco millones y medio de pesetas para las obras extraordinarias que se van a realizar en la zona del Ensanche.

En la ponencia se propone que se intensifique la instalación de aceras por una cantidad que se aproxima al medio millón de pesetas. En pavimentos se dedican a asfalto unas 500.000 pesetas, a granito porfídico, unas 600.000, y a pórfido diabásico, un millón de pesetas. A explanaciones se destina millón y medio de pesetas. También figura la explanación del paseo de Ronda, desde el Hospital de San Juan de Dios hasta el Pacífico; ésta obra será sacada a subasta por un tipo de 400.000 pesetas.

Para riegos asfálticos se destinan en la ponencia unas 500.000 pesetas.

A tuberías y bocas de riego se destina un millón de pesetas.

Es probable que esta semana termine su labor la Comisión de Ensanche. Y en ese caso la semana próxima estudiará el plan la permanente.

Los socorros para los damnificados del Novedades

Ha terminado su labor la Junta encargada de la distribución de socorros para los damnificados por el incendio del Novedades.

Se han hecho 417 expedientes y se han denegado de ellos 26 socorros, en algunos de ellos por renuncia a favor de las demás víctimas. En 56 expedientes, con 80 fallecidos, se han distribuído 611.675 pesetas.

En 73 expedientes, con 96 heridos graves, se han distribuído 220.419,12 pesetas. En 71 expedientes, con 87 heridos leves, se han distribuído 60.289 pesetas. En 190 expedientes, con 190 familias damnificadas, se han distribuído 170.535 pesetas, A los profesores de orquesta, de un donativo especial, 2.000 pesetas.

Total repartido, 1.064.918,12 pesetas, que era la cantidad recaudada. Además se han repartido 12 vales para abrigos o vestidos, donativos de un almacén de Madrid.

Exposición en el Casino de Clases

En el Casino de Clases fué inaugurada ayer por el Rey la III Exposición de Arte y Trabajo. El Monarca llegó acompañado del jefe del Gobierno, y fué recibido por las autoridades militares y civiles y por gran número de clases del Ejército, que le hicieron objeto de una cariñosa ovación.

Visitó el Soberano detenidamente las instalaciones.

Luego el presidente del Centro, señor Pereda del Río, leyó unas cuartillas, en las que dió cuenta de la labor del Centro, y expresó la adhesión al Monarca.

El presidente del Consejo pronunció las siguientes palabras:

"Señor: Vuestra majestad conoce perfectamente, porque de continuo es informado de ello por cuantos pueden hacerlo, la labor intensa que constantemente realizan las clases de segunda categoría.

Al frente de éstas, la Junta directiva de este Centro, verdadera institución patriótica y ciudadana, realiza un trabajo noble y digno, al cooperar con aquél al engrandecimiento de las virtudes patrióticas del soldado. En este Casino se reúnen asimismo las familias de los socios en un ambiente de arte y de cultura extraordinario.

También conoce vuestra majestad el altísimo ejemplo que constantemente dan las clases de fidelidad y lealtad al mando, y por esto estima el Gobierno que su majestad ha obrado de señalada manera al dar realce con su presencia a este simpático acto."

La Exposición presenta una nutrida sección de pintura y otra de escultura, con obras que han sido muy elogiadas por los visitantes. Aparte de esto hay numerosos trabajos curiosos, como la escritura de una larga dedicatoria al marqués de Estella en una cerilla, labores de marquetería, reproducción del buque "Cadarso" dentro de un frasco, "Invento", o sea una cama de cuartel económica y cómoda dentro de lo posible, una lámpara y cenicero hecho de un proyectil de artillería, una lámpara metálica muy bella dedicada al jefe del Gobierno, etcétera.

Entre los expositores figuran soldados, ordenanzas, obreros de Artillería, guardias civiles, cabos, sargentos y suboficiales.

Conferencia de Mr. Downes

En la Residencia de Estudiantes dió ayer una conferencia Mr. Plin Downes, crítico musical del "New York Times". Ante un selecto auditorio y, en inglés, Mr. Downes refirió sus impresiones de un viaje musical por Rusia y los países del Norte de Europa, contrastándolas con la situación de la música actual en los Estados Unidos. Fué muy aplaudido al terminar su disertación.

Audiencia territorial

Ayer por la mañana tomó posesión de su cargo, el nuevo magistrado de la Audiencia territorial de Madrid, don Francisco Fabié y Gutiérrez de la Rasilla.

El señor Fabié fué decano de los jueces de instrucción de Madrid hasta el reciente nombramiento para el mismo cargo de don Dimas Camarero.

Exámenes de Bachillerato

Instituto de San Isidro.—Sección de Letras. Tribunal número 1.—Para esta mañana, a las nueve, están citados los alumnos que figuran en la ampliación de la lista publicada.

Sección de Ciencias.—Tribunal número 4.—A las tres de la tarde, en la Sala de Armas del Instituto del Cardenal Cisneros, los alumnos que figuran en la ampliación de la lista publicada.

Boletín meteorológico

Estado general.—Se retira por el Norte de Escandinavia la zona de mal tiempo y se establecen sobre Inglaterra las altas presiones.

Lluvias recogidas en España el miércoles.—En Salamanca, 1mm.; En Valladolid, 10; San Sebastián y Madrid, 3; Palencia y Burgos, 2; Toledo, 1; Vitoria y Logroño, 0,3; Santander, León y Guadalajara, inapreciable.

Para hoy

Cámara Oficial de Inquilinos (Plaza del Progreso, 5).—Aniversario del decreto de inquilinato. Invita al vecindario a remitir tarjetas en solicitud de una ley definitiva. A las diez de la noche, el presidente, señor Salazar, dará una conferencia por radio: "Lo que es y lo que puede ser la Corporación de la vivienda".

Patronato de Propaganda (Manuel Silvela, 7).—7 t. Inauguración del Patronato con un acto en el que intervendrán el conde de Gondomar, don César Sanz y Muñoz y el conde de Rodríguez San Pedro.

Real Patronato de la Lucha Antituberculosa de España.—5,30 t. Inauguración del nuevo Preventorio Infantil "Infanta Isabel", sito en San Rafael (Segovia), a 65 kilómetros de Madrid.

Otras notas

Matrícula escolar.—A partir del 24 del corriente, de diez a doce de la mañana, queda abierta la matrícula, para niños de ambos sexos, en el grupo escolar "Pérez Galdós" (Plaza de la Moncloa).

Las inscripciones se harán en el orden siguiente: día 24, niños de 13 a 12 años; día 25, niños de 11 a 10; día 26, niños de 9 a 8; día 27, niños de 7 a 6.

CONTRA LA POLILLA NAFTALINA

A. VALLEJO fabricante de muebles. Paseo de San Vicente, 4. Teléfono 15755. Pídanse presupuestos.

Aguas y Balneario Betelu
15 junio a 30 septiembre. Solicítense prospectos Roldós-Tiroleses, S. A., Alcalá, 38. Madrid.

TETRADINAMO
ENÉRGICO RECONSTITUYENTE EN SUS DOS FORMAS: ELIXIR É INYECTABLE. VIGORIZA A LOS DÉBILES. REJUVENECE A LOS VIEJOS

Diabetes, Riñón, Vejiga,
IMPUREZAS DE LA SANGRE
se curan con el
AGUA DE CORCONTE
Temporada 1.º julio a 30 septiembre. Confort moderno. Comidas de régimen. Memorias y folleto a la Administración.
Muelle, 36, Santander

Habla usted de su antigua bronquitis como si fueran ustedes inseparables. Mala compañera es esa, y la SOLUCIÓN PAUTAUBERGE, amiga fiel y segura, se encargará de echarla fuera de los pulmones de usted.
L. Pautauberge, París y todas farmacias

Gota -- Ciática -- Artritis
Baños termales
Arnedillo (Logroño)

El problema de preservar los vestidos de lana, pieles, etc., de los estragos de la polilla, está resuelto por los Sacos Guardarropa de papel. (Véase anuncio ilustrado pág. 7.)

ANUNCIO

La Compañía de los Caminos de Hierro del Norte de España abre concurso para la venta de 200 toneladas de tubos hervidores viejos, de acero, de distintas categorías, dividido en dos lotes: uno de 125 toneladas, existentes en los almacenes de Miranda, y otro de 75 toneladas, existentes en San Andrés de Palomar, quedando facultados los licitadores para hacer sus ofertas por uno sólo o los dos lotes a la vez, no admitiéndose ninguna proposición inferior a un lote.

Para poder tomar parte en dicho concurso, que se celebrará el día 13 de julio próximo, los licitadores depositarán en la Caja Central situada en la estación del Norte, en Madrid, o en cualquiera de las Pagadurías establecidas en sus estaciones de Valladolid, León, San Sebastián, Zaragoza, Barcelona o Valencia, antes del día 11 en la Caja Central o antes del 9 en las Pagadurías, la suma de CINCO MIL PESETAS para el primer lote y TRES MIL PESETAS para el segundo, que quedarán ingresadas en concepto de fianza como garantía de la proposición. Dicha fianza se devolverá a los postores que no hayan obtenido la adjudicación, pasados los veinte días de la fecha de la celebración del concurso, dentro de cuyo plazo se dará aviso del acuerdo tomado.

Las proposiciones se admitirán hasta las diez y ocho del día 12 del mes de julio próximo en la Secretaría de la Dirección de la Compañía —estación del Príncipe Pío, Madrid—, las que deberán dirigirse al señor administrador director, y en otro sobre interior, CERRADO Y LACRADO, se pondrá la inscripción siguiente: PROPOSICION PARA EL CONCURSO NUMERO 9 DE VENTA DE TUBOS HERVIDORES VIEJOS.

Los impresos y pliegos de condiciones que han de regir para el concurso estarán a disposición de los interesados en la Oficina de Acopios y en las Pagadurías antes mencionadas.

El acto de la apertura de pliegos se llevará a cabo a las once de la mañana del citado día 13 de julio, en la Oficina del Servicio de Acopios, sita en la estación del Norte, Príncipe Pío, patio de mercancías, en presencia de aquellos licitadores a quienes interese asistir al repetido acto.

Madrid, 18 de junio de 1929.

SI DESEA USTED
un hotel de campo, confortable, reducido y tranquilo, una excelente cocina, baños y aguas de todo uso garantizadas, cómodas, galerías a todas orientaciones y parque frondoso y soleado, diríjase a la Administración de la S. L. AGUAS DE SAN JUAN. Azcoitia (Guipúzcoa). Teléfono provincial 2112; a una hora de San Sebastián y una y tres cuartos de Bilbao.

ETERNA

KASAMA CIELOS RASOS AISLANTES del frío y del calor. Av. Pi y Margall, 18. Teléfono 18774.

CALDAS DE OVIEDO
Aguas termales azoadas muy radioactivas
Reumatismo, Catarros, Gripe mal curada
GRAN HOTEL DEL BALNEARIO
Servicio esmerado. Cocina selecta.
15 junio a 30 septiembre.

Los Tejidos A·G·B
Alcalá 26
Hoy
Gran venta de RETALES de la temporada

PIES SUDOROSOS
SENSIBLES
DOLORIDOS
CANSADOS
ARDIENTES
HINCHADOS
Desaparecen con el higiénico
PEDISAN
Paquete grande, 2,50. Sobre, 0,50
De venta en FARMACIAS, DROGUERIAS y PERFUMERIAS

EXPOSICION DE SEVILLA
La Casa GUILLIET HIJOS Y C.IA, S. A. E.
Fernando VI, 23.—MADRID.
MAQUINAS - HERRAMIENTAS PARA TRABAJAR LA MADERA
Espera la visita de usted en sus "stands".
PABELLON DE MAQUINARIA NUMS. 756 AL 763 Y 772 AL 779

AGUAS DE MONDARIZ
FUENTES DE GÁNDARA Y TRONCOSO
Propiedad de los Sres. Hijos de Peinador
RIQUISIMA AGUA DE MESA, GASEADA NATURALMENTE. LAS MAS INDICADAS EN CASOS DE
artritismo, desnutrición, diabetes, obesidades diversas, enfermedades del aparato digestivo, anemia y neurastenia
De venta en todas las farmacias, droguerías, hoteles, depósitos de aguas minerales, restaurantes y coches-camas de todos los trenes.

DE SOCIEDAD

San Luis Gonzaga

Hoy celebrará su santo el marqués de Bellamar.

San Paulino

Mañana serán los días del señor Corrales.

Les deseamos felicidades.

Boda

Ayer tarde, a las seis, el reverendo padre Horcajo, franciscano, bendijo en el templo de San Fermín de los Navarros—que lucía espléndida iluminación y estaba adornada con preciosas flores—la unión de la bellísima señorita Emilia del Castillo Zaldívar, perteneciente a opulenta familia argentina, con el joven ingeniero de Caminos don Antonio Navarro Reverter y Ortoll.

La novia estaba encantadora con el traje blanco de desposada; el novio lucía el uniforme del Cuerpo a que pertenece.

Fueron padrinos la distinguida madre del novio, doña Consuelo Ortoll y García Cembreros, y el respetable padre de la novia, nuestro querido amigo don Antonio del Castillo.

Firmaron el acta matrimonial, por la desposada, don Rafael Linage y su hijo, don Félix Sánchez Eznarriaga, don Ildefonso Palomo del Prado, don Bonifacio del Castillo y don Federico Córdova, y por el contrayente, don Manuel Sáinz de Vicuña, en representación del marqués de Alhucemas, que se halla ausente; el marqués de Amboage, don José Abbad, don Luis de la Peña e Hickman, don Luis García de la Rasilla y don Enrique y don José Navarro Reverter.

La selecta concurrencia que presenció la ceremonia religiosa fué obsequiada en el Hotel Rotz.

La gente joven bailó en el jardín hasta las primeras horas de la noche.

El nuevo matrimonio, al que deseamos sinceramente muchas felicidades, salió para diferentes poblaciones de España y del extranjero.

—En el próximo mes de julio se celebrará el enlace de la linda señorita Ploria Carlevaris con el distinguido joven don Jaime Berenguer y Maldonado, hijo del difunto marqués viuda de Garcillán, perteneciente a la antigua nobleza catalana.

Bautizo

En el bautizo del hijo primogénito de los duques de Soma serán padrinos la abuela materna, duquesa viuda de Terranova, y el tío paterno, don Joaquín Ruiz de Busceta y Cruzat. El neófito recibirá los nombres de José María.

Los padres y abuelos del recién nacido continúan recibiendo muchas felicitaciones.

Nuevo domicilio

La marquesa de Frechilla se ha instalado en su nueva casa del paseo de Rosales, número 42.

Traslado

De Sevilla, para sus propiedades de Zaraúz, la condesa de Santa Teresa y sus lindas hijas.

Viajeros

Han salido: para Fitero, don José María Torá; para Reinosa, la señora viuda de Herce; para Luanco, don Ulpiano Cores; para San Sebastián, la condesa de Requena y los marqueses de Tenorio y de Vinent; para Navas del Marqués, don Florencio Moreno Vega; para Villaverde, don Manuel Alberto del Palacio; para Cambre, doña Clementina Molezín; para Miranda de Ebro, don Lope Olarte; para Las Arenas, doña Catalina Urquijo de Oriol e hijos; para Briviesca, don Desiderio Gómez Martínez; para Vidiago, el conde del Valle de Pendueles; para Santa María de Mave, don Angel R. de Huidobro; para Huete, don Rafael Ripollés; para Cullera, don Eugenio Sellés; para Coto de Quintana, don José Garcun Díaz; para Avilés, don Angel Arias; para Checoeslovaquia, don José Luis de Oriol; para La Lomba, doña Liboria Pérez; para Checoeslovaquia, don Francisco M. de Galinsoga y Rolland; para Caravia, doña Luisa Noriega; para Valdemoro, doña Estrella Elola de Osorio; para Santa Marina, don Ricardo Roza; para Daroca, don Metodio Amor; para El Escorial, don Augusto Díaz; para Piedralves, señorita Encarnación Rodríguez; para San Sebastián, doña María Concepción López de Ayala y don Enrique Lletget; para Zumaya, don Antonio Trueba; para Navas de Riofrío, don Rafael Cerceda Delgado; para Cercedilla, la señorita María Blanca Santa Coloma, y para Nájera, don Sebastián Sanz de Santa María; para Checoeslovaquia, don Jesús Encio y Cortés; para Pinto, don Melchor González y señora; para Villaviciosa de Odón, don Eustaquio García Janes, bella consorte y preciosas hijas Mercedes y María Luisa y don Federico Laviña y familia; para Viana del Bollo, doña María Gayoso Pardo; para Navón, don Francisco Montenegro; para Los Corrales de Buelna, el conde de Torre Velarde; para Teruel, don Vicente Crespo; para San Rafael, doña Estefanía de Céspedes; para San Sebastián, don José Pi Arostiaga; para León, doña Marcelina Alvarez Carballo; para Torrelavega, doña Anita Cabrero, y para Miraflores de la Sierra, el conde de Doña Marina y familia.

Fallecimiento

Ha subido al cielo el hijo recién nacido de los señores de Ansaldo y nieto de la marquesa de Argüelles y de la vizcondesa de San Enrique. Tanto los padres como abuelas están recibiendo muchas demostraciones de condolencia. Unan la nuestra sincera.

Aniversarios

Mañana y el 28 hará años del fallecimiento del señor don Gregorio Cano Membilla y de su esposa doña Josefa Sampayo, ambos de grata memoria.

En diferentes templos de esta Corte y de San Esteban (Salamanca) se aplicarán sufragios por los difuntos, a cuyos deudos renovamos la expresión de nuestro sentimiento.

El Abate FARIA

Un concuso contra los gases asfixiantes

DIEZ MIL FRANCOS SUIZOS DE PREMIO

Se busca un reactivo que descubra la presencia de la yperita

De acuerdo con la sugestión hecha por el Comité de peritos reunido el año pasado en Bruselas, el Comité Internacional de la Cruz Roja abre un concurso entre químicos de todo el mundo para la realización de un reactivo que sirva para denunciar la presencia de sulfuro de etilo diclorado (yperita, mustardgaz, gelbkrenstoff), uno de los gases asfixiantes más peligrosos.

Los trabajos deberán enviarse a partir de 1 de julio próximo y hasta el 31 de diciembre del año en curso, a la secretaría de la Cruz Roja Internacional 1, Promenade du Pin, Ginebra.

El reactivo o el aparato que merezca la aceptación del Jurado, será premiado con 10.000 francos, llevará el nombre del autor y quedará de propiedad de la Cruz Roja Internacional. Caso de que ningún trabajo reúna mérito absoluto, el premio podrá ser dividido en varios, a juicio del Jurado.

Puede solicitarse información complementaria de la Secretaría Internacional.

Las Semanas Sociales de Francia

La próxima se celebrará en Besancon, en julio, y será inaugurada por el Cardenal Binet

Durante los días 29 de julio al 3 de agosto próximos se celebrará en Besançon (Francia) una Semana Social, XXI sesión de las organizadas este año por la Comisión general de las "Semanas Sociales de Francia".

El tema principal de las conferencias que, con tal motivo, han de darse, es el de "Nuevas condiciones de la Vida Industrial", en cuya discusión tomarán parte eminentes autoridades de la Iglesia, la Industria, la Ciencia y la Política francesas.

Esta XXI Semana Social será inaugurada el lunes 29 de julio, a las ocho de la mañana, con una misa en la iglesia de Nuestra Señora, y una alocución del Cardenal Binet, Arzobispo de Besançon. La conferencia de apertura, sobre el tema "¿Es un progreso la "racionalización"?", estará a cargo de M. Duthoit, presidente de la Comisión general.

El mismo señor hará el resumen de los trabajos de la semana, con detalle de las conclusiones que se adopten, el día 3 de agosto.

Las personas interesadas en conocer otros informes acerca de la Semana Social de Besançon o en asistir a sus deliberaciones, pueden dirigirse al Secretariado permanente, 16, rue du Plat, Lyón, Francia.

Círculo de Bellas Artes
VERBENA GOYESCA EN EL RETIRO
Mañana sábado 22, nueve y media noche.
3 artísticos y valiosos premios, 3.
1.º Retrato, por Zubiaurre; espléndido equipo novia, regalo de LENCERIAS MVSA, y 13 onzas de oro.
2.º Busto (retrato), por Vicent, y 13 medias onzas.
3.º Retrato en grabado por Pedraza, y 13 monedas de 25 pesetas.
40 premios en monedas de oro y 50 artísticos muñecos. Cada billete llevará un número para la rifa.

MME. GOURAUD D'ABLANCOURT

LA TEMEROSA AVENTURA

(NOVELA)

(Traducción española expresamente hecha para EL DEBATE por Emilio Carrascosa)

—¿Y Rusia? Y nuestra pobre y muy amada Rusia?—preguntó el príncipe con desfallecimientos en la voz—. ¿Cuál será la suerte que le espera?

—Rusia no perecerá tampoco—respondió con firmeza de convencido el sacerdote. Los pueblos tienen una vida propia para que puedan cumplir la misión providencial que les ha sido confiada por Dios en la historia del mundo. El zar y su raza pueden perecer, pero la patria es imperecedera y permanecerá inconmovible.

El joven aviador se sentía feliz. Después de la fatiga del viaje, satisfecha el hambre y saciada la sed, calmadas sus inquietudes, gozaba de un inefable bienestar al verse atendido y mimado por los suyos. Los fueros de su naturaleza juvenil se irguieron pujantes en lo más íntimo de su ser, y por primera vez desde hacía mucho tiempo le pareció que un rayo de sol iluminaba su porvenir.

—Padre—dijo—, espero poder estar a vuestro lado una semana, que es el tiempo que necesitará el zar para llegar a Tobosk, adonde iré a reunirme con él. Con mi aeroplano las distancias, por largas que sean, no pasan de ser juegos de niños. Pero antes de que llegue el instante de separarme otra vez de vosotros, desearía que me concedieras una gracia.

—¡Oh, todas las que quieras, hijo mío!—respondió, dejándose llevar de su cariño de padre Andrés Wladimirowich—. ¡Habla!

Alejo clavó sus ojos en los de Juana de Kernöel con una mirada tan expresiva, que la joven adivinó en el acto cuáles eran los pensamientos que en aquel instante cruzaban por la mente de su prometido. El oficial se aproximó al sitio en que se hallaba la señorita de Kernöel, e inclinándose ante ella le preguntó:

—Yane, ¿me amas todavía? ¿Me amarás siempre?

—Mi corazón no ha cambiado ni cambiará, Alejo Andreiewich—contestó la muchacha, haciendo inauditos esfuerzos por sobreponerse a la honda emoción que la embargaba—. Te amo y te amaré como juré amarte el primer día.

—Entonces, consiente en ser mi esposa desde mañana mismo. Nuestra boda no debe aplazarse más. ¡Hace ya tanto tiempo que nos prometimos el uno al otro!

—Acaso sea conveniente esperar—objetó el príncipe mirando alternativamente a los novios—, por mucho que la espera contraríe las inclinaciones de vuestros corazones enamorados. Advierte, hijo mío, que de aquí a una semana te verás obligado a partir, a abandonarnos de nuevo.

—Es verdad, pero también lo es que mi ausencia será breve, que regresaré pronto al seno de la familia, y esta vez acaso para no separarme jamás de vosotros. Piensa, padre, que la situación de nuestra patria, de todo punto insostenible, no puede prolongarse mucho tiempo. Una de estas dos cosas tiene que ocurrir necesariamente: o las tropas leales libertan de su cautiverio al emperador y lo devuelven al trono del que fué arrancado por la violencia, o triunfa la revolución y perece el Zar a manos de los bolchevistas. En cualquiera de los dos supuestos vendré en busca de mi mujer, ya sea para llevármela a la corte si continúo desempeñando el cargo de confianza con que Nicolás II ha querido honrarme, ya para fijar definitivamente nuestra residencia en Rosarof, donde me organizaré una vida de trabajo..., y espero que también de felicidad. Y si en Rusia llegara a proclamarse la república y fueran abolidos nuestros últimos privilegios de nobleza, no creas que iba a sentirlo tanto como otros, porque en Rusia republicana, ya que no un aristócrata, sería un ciudadano libre de un país libre. Confío en que me sobrarían los recursos y las iniciativas para crearme un hogar venturoso y risueño.

El joven guardó un instante de silencio, y luego, envolviendo a su prometida en una dulce mirada acariciadora, le preguntó:

—Yane, ¿tienes fé y confianza en mí?

—Plena y obsoluta—respondió la señorita de Kernöel con orgulloso acento, sonriéndole a Alejo con infinita ternura.

—Entonces, ¿consientes en nuestra boda?

—Con todo mi corazón, y dichosa de conquistar con tu cariño el derecho a hacerte feliz. ¿Cómo podía ser de otro modo? Desde que llegué a esta casa me he visto considerada como una hija por el príncipe, tu padre, y más que como una hermana por Nadia. ¿En qué moneda que no sea la del cariño puede pagarse una deuda como la que yo tengo contraída con los tuyos, con tu familia, que desde hace tanto tiempo es también la mía?

Alejo Andreiewich, radiante de felicidad, se levantó del asiento que ocupaba, y aproximándose al sitio en que se hallaba el sacerdote, le dijo:

—Señor capellán y excelente amigo mío, mañana. Dios mediante, nos dará usted la bendición nupcial, y una vez terminada la ceremonia religiosa, Yane y yo nos dirigiremos a la ciudad para hacer inscribir nuestros nombres en el registro civil oficial.

—Que Dios la haga descender sobre vuestras cabezas, hijos míos, aunque tenga que servirse de unas manos tan indignas como las de este pobre sacerdote—respondió conmovido el abate Jerusah.

Y volviéndose hacia el príncipe, preguntó:

—Príncipe Andrés Wladimirowich, ¿apruebas el matrimonio de tu hijo con la señorita Yane de Kernöel?

—Con toda mi alma, señor capellán. Nada deseo con más vehemencia que verlos unidos para siempre.

—Y tú, Nadia, Andreiana, ¿lo apruebas también?—tornó a preguntar el sacerdote.

—Tan sin reservas como mi padre. Es una boda que me hará plenamente dichosa, porque hace mucho que vengo soñando con ella.

El abate Jerusah se volvió a los novios y les dijo:

—Me consideraré muy feliz santificando vuestro amor, hijos míos. Y emplead lo que resta del día de hoy para prepararos a recibir el Sacramento. La ceremonia será sencilla; no habrá ni marcha triunfal cuando entreis en el templo, ni flores en el altar, porque no las da la estación, ni nutrida concurrencia de invitados que abrillanten el acto.

—Es cierto que no habrá nada de eso, pero en cambio, señor cura, habrá otra cosa que vale mucho más, ¡habrá amor!—comentó con voz llena de emoción Alejo Andreiewich, tomando entre las suyas la mano de su prometida, sobre la que posó sus labios trémulos y respetuosos.

XII

La ola roja

La semana transcurrió felizmente, con una apacible tranquilidad, llena de dulzura, como si los habitantes de Rosarof hubieran encontrado de pronto, en medio del árido desierto de inquietudes y zozobras en que vivían, la frescura de un risueño oasis en que reposar de su fatiga y en que consolar sus desolaciones. En la intimidad de la familia, el príncipe y sus hijos se entregaron a forjar los más bellos proyectos, a acariciar los más rosados sueños. Nadia se casaría también, como se había casado Alejo, y los nuevos hogares, formados por el amor a la sombra protectora del castillo, proporcionarían horas deliciosas al anciano príncipe, que no tardaría en gustar el halago, desconocido para él, de las tiernas caricias infantiles. La antigua organización social sufriría hondas transformaciones, inspiradas en la justicia y en la libertad, para preparar una nueva generación, en la que todos los rusos se amarían como hermanos, en la que cada uno procuraría el bienestar de sus semejantes al procurar el suyo propio.

El domingo fué un día triste, porque señalaba la proximidad del momento en que Alejo debía abandonar a Rosarof y separarse otra vez de su familia para ir a runirse con el emperador en su destierro. Después de la cena, durante la que nadie se atrevió a despegar los labios, los comensales tuvieron un cálido recuerdo para los acontecimientos que se habían desarrollado en el castillo el domingo anterior, fecha memorable en la que el abate Jerusah había unido con lazo indisoluble, para toda la vida, al oficial eslavo y a la joven bretona. La capilla del palacio, resplandeciente de luces y adornada con flores de invierno, se había llenado de gente. Colonos y criados habían elevado sus oraciones al Cielo en una común petición de ventura para la gentil pareja que acababa de desposarse. La ceremonia se había celebrado en la intimidad. Llegado el "momento de los vivos", el abate Jerusah, que oficiaba en la misa de desposorios, había pedido por los familiares de Yane de Kernöel, nombrándolos uno por uno, mientras la novia contemplaba con los ojos bañados en lágrimas las fotografías de su madre y hermanos, que había colocado sobre el reclinatorio en que se hallaba arrodillada, a los pies del altar, para que la acompañaran en tan solemne momento y fueran testigos de su emocionada felicidad.

(Continuará.)

Información Comercial y Financiera

4 POR 100 INTERIOR. — Serie F (74.75), 74.90; E (74.75), 74.90; D (74.75) 74,90; C (74.75), 74,90; B (74.75), 74,90; A (74.75), 74,90; G y H (74.75), 74,90.

4 POR 100 EXTERIOR. — Serie F (86,10), 86; E (86,25), 86; B (87,50), 87,50.

4 POR 100 AMORTIZABLE.—Serie C (78,25), 78,50; A (78,25), 78 50.

5 POR 100 AMORTIZABLE 1920.—Serie D (92,90), 92,75; C (93), 92,75; B (92,90), 92,75; A (93), 92,75.

5 POR 100 AMORTIZABLE 1917.—Serie F (91,10), 91; D (91,35), 91; C (91 35), 91,20; B (91,35), 91,20; A (91,35), 91,20.

5 POR 100 AMORTIZABLE 1926.—Serie C (102), 102,10; B (102,20), 102,10; A (102), 102,10.

AMORTIZABLE 1929 (101.50), 101.50.

5 POR 100 AMORTIZABLE 1927 (sin impuesto).—Serie E (102 20), 102,25; C (102 20), 102,25; B (102.20), 102,25; A (102,25), 102,25; D (102,25), 102,25.

5 POR 100 AMORTIZABLE 1927 (con impuesto).—Serie F (89 25), 89; E (89 25), 89; D (89,45), 89; C (89,25), 89; B (89,25), 89; A (89 25), 89.

4,50 POR 100 AMORTIZABLE 1928.—Serie D (93 25), 93,25; C (93,25), 93,25; B (93,25), 93 25; A (93,25), 93,25.

AMORTIZABLE 3 POR 100.—Serie D (73), 73; C (73), 73; B (73), 73; A (73), 73.

AMORTIZABLE 4 POR 100.—Serie B (89,65), 89 60; A (89,65), 89,60.

DEUDA FERROVIARIA, 5 POR 100 Serie A (101,25), 101,15; B (101,15), 101,15.

AYUNTAMIENTO DE MADRID. — Empréstito de 1918 (91), 91; Madrid, 1929 (90,65), 90.65.

VALORES CON GARANTIA DEL ESTADO.—Transatlántica, 1925, noviembre (98,50), 98,50; Tánger a Fez, primera (104,50), 104.50.

BANCO HIPOTECARIO DE ESPAÑA.—Cédulas, 5 por 100 (99,90), 99.90; 6 por 100 (111,75), 111,85.

BANCO DE CREDITO LOCAL.—Cédulas al 6 por 100 (102,50), 103; 5,50 por 100 (98), 97,75; Interprovinciales (91,75), 92.

ACCIONES.—Banco de España (588), 588; ídem Hipotecario (527), 526; ídem Central (216), 212,50; ídem fin corriente, 213; ídem Español de Crédito (470), 470; ídem Hispano Americano (224,50), 224,50; Banco Sáinz (123 50), 124; Guadalquivir (700), 700; ídem cédulas (277), 277; Mengemor (276), 279; Unión Eléctrica Madrileña (150), 150; Telefónica, preferentes (105), 104,90; ídem ordinarias (116,50), 118; Minas Rif, nominativas (600), 600; al portador, fin corriente (638), 635; Duro Felguera, fin corriente, 87,50; Los Guindos (114), 114.50; Tabacos (236,50), 238 50; Petróleos (141), 141; M. Z. A. (561), 555; fin corriente, 555; "Metro" (181), 181, cédulas, 510; Nortes, fin corriente, 613; Tranvías (130), 130; ídem fin corriente, 130; Hotel Ritz, 80; Azucareras ordinarias (64,75), 64,75; fin corrriente, 65; Explosivos (1.175), 1.180; fin corriente, 1.187, fin próximo, 1.182; Río de la Plata, nuevas (241), 241.

OBLIGACIONES.—Gas Madrid, 6 por 100 (105), 105,30; Chade, 6 por 100 (105,15), 105.25; Eléctrica Madrileña, 6 por 100 (105), 105; Fábrica de Mieres (97), 97; Transatlántica, 1920, 100,25; 1922 (102,25), 102,25; Norte, primera (73,70), 73,50; Norte, 6 por 100 (103,80), 103,80; Valencianas, 5 y medio (101,10), 101,10; M. Z. y A., primera (340,75), 340,75; ídem (Arizas) (96,50), 97,50; D 80,50; I, 6 por 100 (103,50), 103,50; Madrid a Aragón (100,75), 102; Andaluces, 1921 (98,50), 99,25; Bonos Azucarera (95,25), 95,50; Real Asturiana, 1919 (100,90), 100,90; Peñarroya, 6 por 100 (100,25), 101,50; Española, 94), 94.

Monedas	Precedente	Día 20
Francos	27,90	27,70
Libras	34,58	34,30
Dólares	7,12	*7,08
Francos suizos	*1,3780	*1,36
Liras	*37,50	*36,95
Belgas	*99,25	*97,90
Marcos	*1,71	*1,6850
Escudos port	*0,32	*0,32
P Argentinos	*2,95	*2,92
Checas	*21,05	*20,95
Noruegas	*1,895	*1,885
Florines	*2,875	*2,84
Chilenos	*0,84	*0,84

Nota.—Las cotizaciones precedidas de asterisco no son oficiales.

BOLSA DE BARCELONA

(Bolsín)

Nortes, 122,55; Alicantes, 111,20; "Metro" Transversal, 58,50; Banco Colonial, 123,50; Banco de Cataluña, 116; Chades, 736; Explosivos, 225; Filipinas, 402; Aguas, 218; Hulleras, 118,50.

* * *

BARCELONA, 20.—Francos, 27,80; libras, 34,31; liras, 37,10; belgas, 98,35; marcos, 1,692; suizos, 136,25; dólares, 7,07; argentinos, 2,94.

Nortes, 123.20; Alicantes, 117,70; andaluces, 74; Orenses, 41,60; transversal, 59,50; Minas Rif, 127; Hulleras, 119,50; Filipinas, 409; Explosivos, 236; Hispano Colonial, 124,75; Río Plata, 48,75; Banco Cataluña, 116,50; Aguas, 219,75; Nuevas, 161; Azucareras, 65,25; Chades, 736; Tranvías, 117.

Algodones.—Nueva York. Julio, 18,34 octubre, 18,66; diciembre, 18,83; enero, 18,87.

Liverpool.—Julio, 9,90; septiembre, 9,90; octubre, 9,87; diciembre, 9,87; enero, 9,88; marzo, 9,93; mayo, 9,94.

BOLSA DE BILBAO

Altos Hornos, 184,50; Siderúrgica Mediterráneo, 127; Felgueras, 87; Explosivos, 1.152,50; Resineras, dinero, 54; F. C. Norte, 613; Alicante, 555; Banco de Bilbao, 2.212,50; Vizcaya, 1.960; Viesgo, 610; Unión, 220; Menera, 141; Setolazar, portador, 240; Vascongada, 400; Sevillana, 167.

MERCADO DE METALES

BILBAO, 20. — Cable recibido de la Bolsa de Londres por la casa Bonifacio López, de Bilbao:

Cobre Standard, 72-15; ídem electrolítico, 83-15; ídem Best-Selected, 77-10; estaño Straist, en lingotes, al contado, 202-10; ídem cordero y bandera, inglés, en lingotes, 203-5; ídem ídem en barritas, 204-5; plomo español, 24; plata (cotización por onza, 24 chelines 9/16; sulfato de cobre, 29-10; régulo de antimonio, 52; aluminio, 95; mercurio, 22-5.

BOLSA DE LONDRES

Pesetas, 34,26; francos, 124; dólares, 4,8486; francos belgas, 34,9312; suizos, 25,1975; liras, 92,69; coronas noruegas, 18,1937; danesas, 18,205; florines, 12,0725; marcos, 20,3275; pesos argentinos, 47,11.

(Cierre)

(Radiograma especial de EL DEBATE)

Pesetas, 34,25; francos, 124; dólares, 4,84 27/32; belgas, 34,93; francos suizos, 25,195; florines, 12,0725; liras, 92,65; marcos, 20 33; coronas suecas, 18,095; ídem danesas, 18,205; ídem noruegas, 18,195; chelines austriacos, 34,51; coronas checas, 163,75; marcos finlandeses, 193; escudos portugueses, 108,1/8; dracmas, 375; lei, 817; milreis, 5 7/8; pesos argentinos, 47 1/16; Bombay, 1 chelín 5 13/16 peniques; Changai, 2 chelines 4,25 peniques; Hongkong, 5 chelines 11,1/8 peniques; Yokohama, 1 chelín 9,27/32 peniques.

BOLSA DE PARIS

Pesetas, 361; libras, 124.015; dólares, 25,585; marcos, 610; belgas, 355,25; florines, 1.027,50; liras, 133.70; coronas checas, 75,70; ídem suecas, 685,75; francos suizos, 492,25.

(Servicio especial)

ACCIONES.—Banque de París Et Pays Bas, 3.320; Peñarroya, 1.301; Riotinto, 6.670; Wagon Lits, 655; Etablissements Kuhlmann, 1.257; Senelle Mau-Beuge, 3.690. Cambios del día 19.

BOLSA DE BERLIN

Pesetas, 59,31; dólares, 4,192; libras, 20.327; francos, 16,40; coronas checas, 12.414; milreis, 0.497; pesos argentinos, 1,753; liras, 21,23; chelines austriacos, 58,905; francos suizos, 80,67.

(Servicio especial)

ACCIONES.—Chade, 435; A. E. G., 194; Deutsche Bank, 173,1/4; Banco Alemán Transatlántico, 100; Reichsbank, 330; Nord Deutsche Lloyd, 111. Cambios del del día 19.

BOLSA DE ROMA

Pesetas, 270,87; francos, 74,77; libras, 92,67; francos suizos, 367,78; dólares, 19.10; peso argentino, 18,15; Renta 3,50 por 100, 69,77; Littorio, 81,45; Banco de Italia, 1.922; ídem Comercial, 1.381; ídem de Crédito Italiano, 769; ídem Nacional de Crédito, 554; Fiat, 557; Gas Torino, 260; Eléctricas Roma, 684; Metalúrgicas, 187; Ferrocarril Mediterráneo, 660; Pirelli, 200.

BOLSA DE ESTOCOLMO

(Radiograma especial de EL DEBATE)

Dólares, 3,7325; libras, 18.095; francos, 14.64; marcos, 89,075; belgas, 51,85; florines, 149,90; coronas danesas, 99,45; ídem noruegas, 99,50; marcos finlandeses, 9,39; liras, 19.57.

BOLSA DE BRUSELAS

(Servicio especial)

ACCIONES.—Barcelona Traction, 1.890; Sidro Ord., 2.570; Sofina, ord., 31,250. Cambios del día 19.

BOLSA DE NUEVA YORK

Pesetas, 11,14; francos, 3,9112; libras, 4,8487; francos suizos, 19,245; liras, 5,2325; coronas noruegas, 26,65; florines, 40,16; marcos, 23,86.

NOTAS INFORMATIVAS

Corro de la mañana: Explosivos, a 1.120, 1.150 y 1.135; Chades, a 733.

* * *

En la sesión de ayer, los Explosivos acusaron una reación, pues si bien es verdad que con relación al cierre no suben sino cinco puntos, hay que tener en cuenta que en el bolsín de la mañana llegaron a hacerse a 1.125.

En el corro de la tarde quedan los Explosivos a 1.155.

Fondos públicos: suben el Interior, el Amortizable 4 por 100, el Amortizable de 1926, el de 1927, sin impuesto. Bajan el Exterior, el Amortizable de 1900, el de 1927, con impuesto, y el 4 por 100 de 1928.

De los valores bancarios las acciones del Hipotecario bajan un entero, y las del Central 3,50. El Banco Sáinz gana medio entero.

Valores industriales: Mengemor gana tres enteros. Las Telefónicas preferentes ganan 1,50.

Los Nortes y los Alicantes, a fin del corriente pierden uno y tres enteros respectivamente.

De la moneda, los francos pierden 20 céntimos y las libras 0,28.

En el corro de la tarde, los Alicantes se hicieron a 556,50. Nortes, 614, papel. Ordinarias azucareras, 65, y Felgueras, 87,50.

* * *

Moneda negociada:

Francos: 100.000, a 27,65 y 150.000, a 27,70; medio, 27,680.

Belgas: 25.000, a 97,90; libras: 23.000, a 34,30.

* * *

La Junta Sindical ha resuelto proceder a la doble nivelación de las operaciones realizadas a fin del corriente mes en acciones de Explosivos a 1.100 por 100 y 1.187 por 100; y a la nivelación de las operaciones a fin del corriente a 1.187 por 100.

* * *

Pesetas nominales negociadas:

Interior, 407.000; Exterior, 62.000; 4 por 100 Amortizable, 7.000; 5 por 100 Amortizable, 1920, 72.500; 1917, 127.500; 1926, 34.500; 1927, sin impuestos, 221.500; con impuestos, 400.000; 3 por 100 Amortizable, 1928, 133.000; 4 por 100, 14.400; 4,50 por 100, 10.500; Ferroviaria, 5 por 100, 16.000; Villa de Madrid, 1918, 10.500; 1929, 25.000; Transatlántica, 1925, 18.000; Tánger Fez, 37.500; Cédulas, 5 por 100, 221.500; 6 por 100, 39.500; Crédito Local, 6 por 100, 5.000; Cédulas, 5.000; interprovincial, 2.000.

Acciones.—Banco de España, 21.000; Hipotecario, 5.000; Central, 22.500; fin corriente, 62.500; Español de Crédito, 34.500; Hispano Americano, 9.500; Sáinz, 5.000; Guadalquivir, 5 acciones; Cédulas, 50 cédulas; Mengemor, 14.500; Unión Eléctrica, 31.500; Telefónica, preferentes, 12.500; ordinarias, 37.500; Ritz, 2.500; Rif, fin corriente, 50 acciones; nominativas, cinco acciones; Felguera, fin corriente, 62.500; Guindos, 5.000; Petróleos, B, 3.500; Tabacos, 21.000; Alicante, 46 acciones; fin corriente, 350 aciones; Metropolitano, 16.000; cédulas, 9 cédulas; Norte, fin corriente, 150 aciones; Tranvías, 30.000; fin corriente, 125.000; Azucareras ordinarias, 25.000 fin corriente, 87.500; Explosivos, 57.900; fin corriente, 102.500; próximo, 27.500; Cerámica Villaverde, 12.000; Plata, nuevas, 45 acciones.

Obligaciones.—Gas Madrid, 10.000; Hidroeléctrica Española, C, 2.000; Hispano Americana de Electricidad, 8.000; Unión E. Madrileña, 6 por 100, 30.000; Fábrica de Mieres, 12.500; Transatlántica, 1920, 21.500; 1922, 20.000; Norte, primera, 5.000; Norte, 6 por 100, 27.500; Valencianas, 5,50 por 100, 1.000; M. Z. A., primera, 25 obligaciones; Arizas, 10.000; D, 17.000; I, 25.000; Andaluces, 1921, 25.000; Madrid-Aragón, 6.000; Azucareras, bonos, 11.500; Asturiana de Minas, 1919, 3.000; Peñarroya, 55.000.

LA SESION EN BILBAO

BILBAO, 20.—En la sesión de hoy, las acciones del Banco de España se pidieron a 589 duros. Las del Banco de Bilbao operaron con demandas a 2,212.50 pesetas. Las del Banco de Vizcaya, serie A, operaron con ofertas a 1.960 pesetas y demandas a 1.955. Las del Banco Hispano Americano se ofrecieron a 223 por 100. Los Nortes operaron a 613 pesetas al contado y a 617.50 a fin de julio. Cerraron con demandas a 613 y ofertas a 615.

Los Alicantes operaron con ofertas a 555 pesetas. Las Hidroeléctricas Españolas, viejas, se ofrecieron a 199 duros y media, y las acciones nuevas tuvieron demandas a 190 duros y ofertas a 191. Las Ibéricas, viejas, se ofrecieron a 670 pesetas. Las acciones nuevas se ofrecieron a 660 pesetas y las novísimas se demandaron a 312,50, con ofertas a 315.

Las Electras de Viesgo operaron con demandas a 610 pesetas. Las Mengemor operaron a 271 duros. Los Saltos del Duero, con cédula, se ofrecieron a 250 pesetas, y las acciones ordinarias se demandaron a 130 pesetas y se ofrecieron a 140. Las Sota y Aznar se ofrecieron a 1.280 pesetas.

Los Nerviones se solicitaron a 850 pesetas. Las Vascongadas operaron con ofertas a 400 pesetas. Las Marítima Unión operaron con demandas a 220 pesetas. Los Petróleos se ofrecieron a 142 duros. Las Papeleras se ofrecieron a 200 duros. Las Resineras tuvieron demandas a 55 pesetas y ofertas a 57.

Las acciones de Explosivos operaron a 1.145, 1.150, 1.155 y 1.152,50 pesetas al contado; a 1.130, 1.135, 1.140, 1.150, 1.155, 1.160 y 1.155 a fin del corriente mes; a 1.140, 1.150, 1.160, 1.165 y 1.162,50, a fin de julio; a 1.175 a fin del corriente mes, con prima de seis duros y a 1.195, 1.200 y 1.205 a fin del próximo mes, con prima de seis duros. En total se negociaron de Explosivos 590 acciones al contado, y 1.775 a plazos. Cerraron con ofertas a 1.152,50 al contado y a 1.155 a fin del corriente mes, y a 1.162.50 a fin de julio.

Las Telefónicas se solicitaron a 105 duros. Los Altos Hornos operaron a 184 duros y medio y cerraron con ofertas a 185. Las Siderúrgicas operaron con ofertas a 127 duros. Las acciones de Babcock Wilcox se ofrecieron a 144 duros. Las Basconias tuvieron ofertas a 1.300 pesetas.

Las Felgueras operaron a 87 duros al contado; a 88 a fin de julio, y terminaron con ofertas a 87 y medio. Las Constructoras Navales, serie blanca, se ofrecieron a 130 duros. Las Minas del Rif, al portador, estuvieron encalmadas, y las acciones nominativas se demandaron a 590 pesetas y se ofrecieron a 600. Las Setolazar, al portador, operaron con demandas a 240 pesetas. Las Sierra Menera operaron con ofertas a 141 pesetas. Las Minas de Afrau se ofrecieron a 1.000 pesetas.

CALDAS DE BESAYA
SANTANDER
Temperatura 35 a 37°. Curan reuma, ciática, artritismo, gota, catarros, etc. Moderna instalación balneoterápica baños de agua corriente. Hotel lujosamente reformado, habitaciones con baño, todas con agua corriente. Estación ferrocarril Norte a 70 metros del hotel. Telégrafo, teléfono interurbano.

No se decida a comprar coche sin conocer el
AUBURN
de 6 y de 8 cilindros
Es algo excepcional. Fino, elegante y de primera categoría, en todo... menos en el precio
VELAZQUEZ, 18

La Memoria de Tranvías de Sevilla

Hasta hoy, e indirectamente, no hemos tenido noticia de la Memoria de esta sociedad, que, como se sabe, forma parte del "concerno" titulado Banco para Empresas Eléctricas en Zurich. Según la Memoria, se ha obtenido un beneficio neto de 717,602 pesetas contra 644.680 el año anterior. Esto, tras de unas deducciones o amortización que asciendan a 500.000 pesetas. Como ya hace tiempo anunciamos en EL DEBATE, el dividendo será del 9 por 100 contra el el año anterior.

Las obligaciones importan 3,5 millones de pesetas; el fondo de reserva asciende a 2,8 millones; edificios e instalaciones, 15,4 millones, y frente, a 1,7 millones de acreedores, 0,59 millón de deudores.

El número de pasajeros ha ascendido en 1928 a 29,6 millones contra 26,0 el año anterior. Es interesante observar que en el primer trimestre de este año se han transportado cerca de un millón de personas más que en el mismo período del año anterior. Ello indudablemente es debido a los preparativos de la Exposición.

La Memoria publica que la ha sido concedida a esta sociedad el derecho a un ferrocarril secundario de 12 kilómetros hasta Puebla del Río por los terrenos, a cuyo saneamiento y valoración está dedicada "Islas del Guadalquivir".

La producción de combustibles durante enero y febrero de 1929

Según el Boletín Oficial de Minas y Metalurgia, la producción de combustibles durante los dos primeros meses del corriente año es la siguiente:

	Enero — Tonlds.	Febrero — Tondls.	Total — Tondls
Antracita	40.604	43.614	84.218
Hulla	510.300	476.076	986.376
Lignito	37.866	34.371	72.237
Total	588.770	554.061	1.142,831
Coque metalúrgico	56.920	51.708	108.628
Aglomerados	43.990	50.520	94.510

La producción nacional de aceites combustibles en los meses de enero y febrero de 1929 arroja los siguientes resultados:

Productos de baterías de hornos de coque (destilación de la hulla):

	Enero — Klogs.	Febrero — Klogs.	Total — Klogs.
Benzol 90 por 100 (ligero)	371.203	314.537	685.740
Benzol 50 por 100 (medio)	14.911	18.440	32.931
Solvent - nafta (pesados)	35.051	43.340	78.391
Otros tipos	48.968	34.415	83.383
Total	469.713	410.732	880.445
Aceites crudos	3.045.735	2.803.302	5.849.037

Ferrocarriles Andaluces y Sur de España

Período de Explotación del 1 al 10 de junio de 1929. Década número 16 de 1929. Ingresos totales a partir de 1 de enero, 1929, 29.597.740'39; 1928, 30.579.439'24 En menos, 981.698'85.

Extranjero

Concentración en la Siderúrgica norteamericana

Según informa J. y H. está acordada la unión de la Cleveland Cliffs con las Empresas metalúrgicas que posee S. Eatón. Además, hay relaciones entabladas entre la Idland Steel C.º de Chicago y otras dos Empresas de Cleveland y Youngstown. Si se acuerda la unión, se tratará de una empresa con una capacidad de producción de diez millones de toneladas, o sea una cifra que sólo el "trust" del acero puede superar. Sin embargo, parece que aún habrá que vencer ciertas dificultades para lograr esa fusión.

UNION ESPAÑOLA DE EXPLOSIVOS

AVISO A LOS SEÑORES ACCIONISTAS

Se pone en conocimiento de los señores accionistas de esta Sociedad, que desde el día 25 del actual se distribuirá un dividendo por saldo de los beneficios del ejercicio 1928 y contra cupón número 68.

La cuantía de este dividendo se ha fijado en la suma necesaria para que, descontando el impuesto de utilidades, a cargo del accionista, perciba éste pesetas 6,50 por acción.

Los cupones, o los resguardos nominativos, se presentarán acompañados de factura por duplicado y se pagarán a contar del referido día 25.

En Bilbao, en el domicilio social. Gran Vía, 12.

En Madrid, en las oficinas de la Sucursal. Villanueva, 22, de diez a doce de la mañana, y

En Oviedo, en las oficinas de la Sociedad Santa Bárbara.

Bilbao, 20 de junio de 1929.

UNION ESPAÑOLA DE EXPLOSIVOS

El presidente del Consejo de Administración.

A. THIEBAUT

COOPERATIVA ELECTRA MADRID

Se pone en conocimiento de los señores accionistas que el Consejo de Administración ha acordado destinar la suma precisa para que, deducidos los impuestos, obtenga el capital un dividendo complementario de los beneficios obtenidos en el ejercicio de 1928, en la siguiente proporción: acciones A y B, completamente liberadas, números 1 a 33.000 y 1 a 11.000, respectivamente, 17,50 pesetas por acción. Acciones A y B, última emisión, números 33.001 a 49.500 y 11.001 a 16.500, respectivamente, 12,6875 pesetas por acción.

El pago se efectuará a partir del día 1 de julio próximo, mediante la presentación del cupón número 33, por lo que se refiere a las acciones serie A y del cupón número 6 de las acciones serie B, en las oficinas del Banco Central (Alcalá, 31, Madrid) y en las del Banco de Vizcaya, en Bilbao.

Los poseedores de décimas de acción percibirán 1,75 pesetas por cada décima, a la presentación de los resguardos correspondientes en las oficinas de esta Compañía (Aduana, 37 a 43), de diez a doce de la mañana, mediante cajetín que se estampará en ellos.

Desde la misma fecha se procederá a la liberación de un 10 por 100 del capital correspondiente a las acciones de emisión de 1926, números 33.001 a 49.500 de la serie A y números 11.001 a 16.500 de la serie B, las cuales habrán de ser presentadas al efecto de que se estampe en ellas el oportuno cajetín, haciendo constar la liberación, en las oficinas de la Compañía en Madrid antes dichas, en las mismas horas indicadas, o en las del Banco de Vizcaya, en Bilbao.

Igualmente, desde el día 1 de julio, y por los mismos Bancos, se efectuará el pago de los cupones números 114 de las emisiones de obligaciones de 1901 y 1902, procedentes de Chamberí, y número 61 de las emitidas el 15 de mayo de 1914 por esta Compañía, deduciéndose en ambos el 6 por 100 por el impuesto de Utilidades.

Madrid, 20 de junio de 1929.—El presidente del Consejo de Administración, **El marqués de Aldama.**

"Minero - Siderúrgica de Ponferrada, S. A."

INTERESES DE OBLIGACIONES

A partir del día 1.º de julio próximo podrán hacerse efectivos los intereses correspondientes al vencimiento del primer semestre del año actual de las obligaciones emitidas por esta Sociedad, en los establecimientos que a continuación se expresan:

BANCO CENTRAL, en Madrid y sus sucursales.

BANCO CASTELLANO, de Valladolid.

CREDITO NAVARRO, de Pamplona.

BANCO GUIPUZCOANO, de San Sebastián.

BANCO DE SANTANDER, de Santander.

BANCO DE CREDITO DE ZARAGOZA, en Zaragoza.

BANCO DE VIZCAYA y BANCO GUIPUZCOANO, en Bilbao; y

Señores HIJOS DE MANUEL RODRIGUEZ ACOSTA, en Granada.

El pago, con deducción de los impuestos correspondientes, se hará contra el cupón número 17 de dichas obligaciones.

Madrid, 19 de junio de 1929.—El presidente del Consejo de Administración, **El conde de los Gaitanes.**

ANUNCIO OFICIAL

ANUNCIO

Se admiten proposiciones hasta el día 26, inclusive, del mes actual, en la Intendencia general de la Real Casa y Patrimonio, para la compra de los conejos que resulten de la saca que ha de realizarse en los Reales Patrimonios de Aranjuez, El Pardo, Casa de Campo y San Ildefonso.

El pliego de condiciones puede verse en estas oficinas cualquier día laborable, de tres a seis de la tarde.

Palacio, 20 de junio de 1929.—El intendente general, **Aybar.**

NOTAS MILITARES

Disponibles.—Se concede el pase a disponible voluntario en la primera región al capitán de Caballería, a su alteza real don Alfonso de Borbón y de Borbón, infante de España, disponible forzoso en la citada región.

Mando de regimientos.—Se confiere los mandos de los regimentos de Otumba, número 49, y Vizcaya, número 51, a los coroneles de Infantería, don Antonio Monzó Frau y don Carlos Leret Ubeda, respectivamente.

DONDE SE VISTEN LOS jóvenes más elegantes, en Casa Dutil. Precios reducidos. Corred.ª Baja. 21 (ascensor), 2.º (junto Lara).

LAXANTE
BESCANSA
TRATAMIENTO ORIGINAL DEL ESTREÑIMIENTO
PIDASE EN TODAS LAS FARMACIAS
ESTREÑIMIENTO
Laxante
Bescansa

COMPAÑIA TRASATLANTICA ESPAÑOLA
SERVICIOS DEL MES DE JUNIO DE 1929
LINEA DEL CANTABRICO A CUBA-MEJICO.—El vapor "Alfonso XIII" saldrá de Bilbao el día 24 de junio, de Santander el 24, de Gijón el 25 y de Coruña el 26 para Habana y Veracruz, escalando Nueva York al regreso. Próxima salida el 20 de julio.
LINEA DEL MEDITERRANEO AL BRASIL-PLATA.—El vapor "Infanta Isabel de Borbón", próxima salida el 5 de julio.
LINEA DEL MEDITERRANEO A CUBA-NUEVA YORK.—El vapor "Manuel Calvo" saldrá de Barcelona el 26 de junio, de Tarragona el 26, de Valencia el 27, de Alicante el 28, de Málaga el 29 y de Cádiz el 1.º de julio, para Las Palmas, Santa Cruz de Tenerife, Santa Cruz de la Palma, Santiago de Cuba, Habana y Nueva York. Próxima salida el 7 de julio.
LINEA DEL MEDITERRANEO A PUERTO RICO-VENEZUELA-COLOMBIA. El vapor "Manuel Arnús" saldrá de Barcelona el 23 de junio, de Valencia el 24, de Málaga el 25 y de Cádiz el 27, para Las Palmas, San Juan de Puerto Rico, La Guayra, Puerto Cabello, Curaçao, Puerto Colombia y Cristóbal, escalando al regreso en Santo Domingo. Próxima salida el 19 de julio.
LINEA DE FERNANDO POO.—El vapor "Montevideo", próxima salida el 15 de julio.
EXPOSICIONES DE BARCELONA Y SEVILLA
Con objeto de facilitar la visita a dichas Exposiciones, esta Compañía expedirá pasajes de primera clase de Cádiz a Barcelona y de Barcelona a Cádiz al precio de cien pesetas, más impuestos por cada trayecto.
Para informes y detalles, en las Agencias de la Compañía. En Madrid, Alcalá, 43.

ORO, PLATA, PLATINO Y ALHAJAS COMPRA LA CASA ORGAZ. CIUDAD RODRIGO, 13

Nombre EL DEBATE al dirigirse a sus anunciantes.

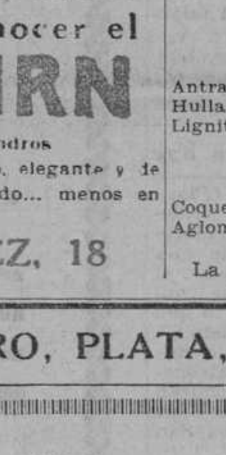
Vinos tintos
de los herederos del
MARCA CONCEDIDA
Marqués de Riscal
ELCIEGO (Alava)
ESPAÑA
PEDIDOS: Al administrador, don Jorge Dubos, por Cenicero. ELCIEGO (Alava).

AGUAS MINERALES
DE TODAS CLASES.—SERVICIO A DOMICILIO
CRUZ, 30. — TELEFONO 13279

Gorras, sombreros y boinas
CASA YUSTAS
PLAZA MAYOR, 30. TELEFONO 53399
Sucursal: Fuencarral, 164 (Glorieta de Quevedo)
Especialidad en Gorras de uniformes para Colegios, Sociedades, etcétera, etcétera. Boinas en todos los colores para señoritas.

CHAVARRI
ALMACENISTA DE CARBONES
Casa fundada en 1860. Carbones minerales para aplicaciones industriales y usos domésticos.
Servicio a domicilio Exportación a provincias.
Oficinas: SAN MATEO, 6. Teléfonos 15263 y 70716.

AGUA DE BORINES
Reina de las de mesa por lo digestiva, higiénica y agradable. Estómago, riñones e infecciones gastrointestinales (tifoideas)

†

DECIMO ANIVERSARIO DEL SEÑOR

DON GREGORIO CANO Y MENA

Y DUODECIMO DE SU ESPOSA

D.ª JOSEFA BARANDA SAMPAYO DE CANO

Que fallecieron los días 22 y 28 de junio de 1919 y 1915

Habiendo recibido los Santos Sacramentos y la bendición de Su Santidad

R. I. P.

Su hijo, hija política, nieta, sobrinos y demás familia

RUEGAN a sus amigos encomienden sus almas a Dios.

Por su eterno descanso se celebrarán los siguientes sufragios: todas las misas que se celebren los días 22 y 28 en la Santa Iglesia Catedral, Basílica de Atocha, Nuestra Señora de los Angeles, Buen Consejo, Covadonga, Bernardas del Sacramento, Santa Catalina de Sena, Corpus Christi, Santuario del Corazón de María, Jesús, San Lorenzo, San Martín, San Millán, San Sebastián, Pontificia, Olivar, San Pedro el Real, San Salvador y San Nicolás; el 22 y 29, Santo Cristo de la Salud; 22 y 30, Santa Cruz; 23 y 28, en San Ignacio; 27 y 28, Nuestra Señora de la Almudena. Las misas de aniversario en la parroquia de San Bartolomé de San Pelayo (Burgos). La Exposición de Su Divina Majestad en la iglesia del Santo Cristo de la Salud los días 24 de junio y 1 de julio, y las Cuarenta Horas los días 22 y 28 del actual. Comidas a 40 mujeres los días 22 y 28 en el Ave María, y las misas gregorianas que se celebran en San Ignacio, de esta Corte, y en San Esteban (Salamanca).

Varios señores Prelados han concedido indulgencias en la forma acostumbrada.

GRAN BALNEARIO
DE LA
MUERA DE ARBIETO
ORDUÑA (VIZCAYA)
Emplazado en el pintoresco y sano valle mayor de Vizcaya, a 270 metros sobre el nivel del mar, distante un kilómetro de la antigua ciudad de Orduña, dos de la estación de igual nombre y una hora y cuarto de Bilbao.
Manantiales de aguas clorurado sódicas, sulfatado cálcicas, ferruginosas nitrogenadas (variedad litínicas, bromurado, manganosas y arsenicales) con un caudal de cuatro millones de litros diarios. Premiadas en varias exposiciones.
INDICACIONES.—Todos los procesos relacionados con linfatismo y escrófula, raquitismo y artritismo (tumores fríos, anemia y clorosis, reuma, dermatosis, oftalmías, bronquitis crónicas, artrocaces, úlceras atónicas, fístulas, etc), dispepsias gástricas e intestinales de tipo atónico, estreñimiento habitual, infartos hepático y esplénico, etc. Especializadas en los cronicismos de útero y anejos (vaginitis, metritis, avaritis y anexilis) y reguladoras de la función menstrual (amenorrea, dismenorrea, leucorrea), siendo con frecuencia correctoras de la esterilidad femenina. Por su acción sedante son muy útiles en las neuralgias, neurastenia e insomnio.
HOSPEDAJE.—Gran Hotel montado con todo "confort". Pensión completa desde 12 a 25 pesetas. Excelente instalación hidroterápica. Extensos parques. Sitio ideal para estación veraniega.
MEDICO DIRECTOR.—Dr. Angel Abós Ferrer, Catedrático de Medicina.
TEMPORADA OFICIAL.—De 15 de junio a 30 de septiembre.

EL DEBATE
Colegiata, 7.

Lloyd Norte Alemán-Bremen
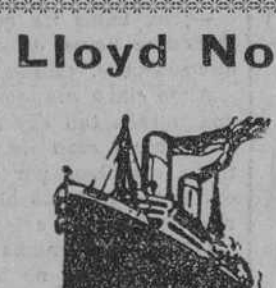
Tráfico mundial para los cinco continentes con los rápidos y suntuosos transatlánticos del LLOYD
NORTE ALEMAN DE BREMEN
Servicios rápidos y extrarrápidos regulares para América del Norte, América del Sur, Cuba (Habana), Asia (Manila), Africa y Australia.
Primer viaje del supertransatlántico "BREMEN", 17 julio, de Cherbourg a New-York en cinco días.
En la primavera y verano 1929, viajes de recreo por el Mediterráneo y países del Norte.
Pidan informes y propaganda, que se entregará gratuitamente, en la Agencia general del Lloyd Norte Alemán de Bremen, en Madrid, Carrera de San Jerónimo, 49.
Teléfono número 13515. Dirección telegráfica: NORDLLOYD.

VINOS Y CONAC
Casa fundada en el año 1730
PEDRO DOMECQ
PROPIETARIA de dos tercios del pago de Macharnudo, viñedo el más renombrado de la región.
Dirección: PEDRO DOMECQ Y CIA, Jerez de la Frontera

CONVALECENCIA, DEBILIDAD
ANEMIA
VINO Y JARABE
Deschiens a la Hemoglobina
Los Médicos proclaman que este Hierro vital de la Sangre es muy superior a la carne cruda, a los ferruginosos, etc. — Da salud y fuerza. — PARIS

AGUA DE SOLARES
Nurastenia, dispepsia hiperclorhídrica y catarros gastrointestinales.
De uso universal como agua de mesa.
DEPOSITO Y OFICINAS: REINA, 45, PRINCIPAL DERECHA.
Teléfono 12.644.—Se abona 0,25 por cada casco devuelto.

ANUNCIOS POR PALABRAS

Hasta 10 palabras, 0,60 pesetas
Cada palabra más, 0,10 pesetas

Estos anuncios se reciben en la Administración de EL DEBATE, Colegiata, 7; quiosco de EL DEBATE, calle de Alcalá, frente a las Calatravas; quiosco de Glorieta de Bilbao, esquina a Fuencarral; quiosco de Puerta de Atocha, quiosco de la Glorieta de San Bernardo. Y EN TODAS LAS AGENCIAS DE PUBLICIDAD.

ALMONEDAS

COMPRA venta muebles, lavabos, 18 pesetas; mesillas, 17 pesetas, armarios desde 30 pesetas. Tudescos, 7.

AUTOPIANO buena marca, 2.500 pesetas, vale 8.000. Estrella, 10. Matesanz.

ARMARIO luna de haya, barnizado, 90 pesetas. Estrella, 10. Matesanz.

COLCHON lana y almohada 50 pesetas. Estrella, 10. Matesanz.

DOS días tengo para liquidar comedor, armarios, aparadores, mesas, sillas, otros. Luna, 30, bajo.

ALMONEDA urgente. Comedor, salón, piano, arcón, bargueño, cuadros, crucifijo, candelabro, mesa consejo, aparador, vitrina médico, cama turca. Príncipe, 25.

LIQUIDACION. Comedor moderno, chineros, trincheros, mesas, sillas, armarios luna, percheros, lavabos, piano. Precios baratísimos. Leganitos, 17.

POR cesación comercio liquídanse 60.000 duros muebles. Comedores, dormitorios despachos, salones, tresillos, camas doradas, verdaderas gangas. Plaza del Angel, 6.

ALMONEDA, despacho, autopiano, comedor, alcoba, recibimiento, tresillos, bargueños, muchos objetos. Madrazo, 16.

POR grandes reformas liquidamos todas las existencias de casa Matesanz, alcobas, comedores, despachos, todos estilos, gabinetes, recibimientos, armarios luna, camas doradas, burós americanos, clasificadores, sillones giratorios, aparadores, mesas, sillas, muchos muebles cualquier precio. Estrella, 10; doce pasos Ancha. Matesanz.

CASA Losmozos. Inmenso surtido muebles todas clases. Imposible competir con nuestros precios. Santa Engracia, 65.

GRAN lujo comedor, compuesto de aparador trinchero, lunas grandes biseladas, mármoles finos, muchos bronces, muy bien barnizados en caoba, mesa ovalada, seis sillas tapizadas, con muelles, pesetas 500. Santa Engracia, 65.

¡¡GANGA!! Armario haya, muy bien barnizado, con bronces y luna, 85 pesetas. Santa Engracia, 65.

¡OJO! Armario haya, dos lunas grandes biseladas, panel central, bronces, muy bien barnizado, pesetas 200. Santa Engracia, 65.

INMENSO surtido camas doradas y niqueladas garantizadas, más baratas que en fábrica. Santa Engracia, 65.

CAMAS doradas, somier acero, 60 pesetas; matrimonio, 115. Casa de las Camas. Torrijos, 2.

CAMAS turcas desde 27,50. Casa de las Camas. Torrijos, 2.

DESDE 25 a 1.000 pesetas camas. Casa de las Camas. Torrijos, 2.

ALCOBA todo bronce, comedor Jacobino, recibimiento, salón despacho. Reina, 37.

POR renovar todas las existencias para la nueva temporada, liquido 30.000 duros en muebles de lujo y económicos hasta 31 agosto con 30 % rebaja verdad. Luchana, 33. López.

ALQUILERES

CUARTOS desalquilados de todos precios. Información de la Propiedad Urbana. Preciados, 33.

SANTANDER, alquilo piso amueblado, verano. Honoria Peña. Floranes letra F.

MAGNIFICOS pisos todo lujo, 3 baños, 2 ascensores, garage, jardín, teléfono. Espalter, 2.

ALQUILO semi sótano para industria con vivienda. Mendizábal, número 40.

ALQUILO buenos pisos interiores, exteriores, calefacción, baño, ascensor. Mendizábal, 40.

ALQUILASE planta baja, hotel, jardín, patio, cobertizo, 22 duros. Razón: Francos Rodríguez, 8. Mercería.

ALQUILASE local grande, ventilado, propio oficina, industria, almacén. Fomento, 6.

ESTABLO nueva construcción, 14 ó 16 plazas, con o sin vivienda. Informarán: Imperial, 6, tienda.

VERANEO higiénico. Alquilo casas amuebladas, económicas, cuarenta kilómetros Madrid. Calle Imperial, 6; once-una.

ALQUILASE casa independiente cerca los jardines, 8 camas, 1.100 pesetas. Travesía Tahona, 2, La Granja.

ALQUILANSE local apropósito cine, merendero, hotel jardín y cuartos baratos. Editorial Escribano. Ortuño, 4. Teléfono 71033. Puente Vallecas.

ALQUILASE casa con jardín en La Granja (Segovia). Razón: Noblejas, 7, principal izquierda.

ALQUILASE finca 2 grandes cuerpos, con dos grandes naves cada uno, con corriente continua, alterna y gas, propia almacenes, talleres, depósitos, fábrica, etc. Completamente independiente. Situada Barrio Salamanca. Informes: Calzados Rodríguez. Torrijos, 20.

ALQUILO hotel amueblado, jardín. Ciudad Lineal. Angel Muñoz. Villa Consuelo.

ALQUILASE edificio grandes naves almacenes, industria, cerca estaciones. Canarias, 7.

EXTERIOR seis piezas, baño, 22 duros. Francisco Navacerrada, 12.

VITORIA. Para verano alquílase piso amueblado. Informes. Cisneros. Iradier, 6.

CATORCE, veinte duros, espaciosos, sol, gas, coks. Cartagena, 9. Metro Becerra.

¡NOVIOS! Bonito principal, baño, gas, mirador, 40 duros. Ramón Cruz, 6.

ALQUILO magnífico despacho, oficinas económico. Fernando VI, 17, primero derecha. Prescindir portería.

CUARTOS rebajados de precio, de 190 y 170 pesetas mensuales. Rodríguez San Pedro, 37 duplicado.

ALQUILASE espacioso local, industria, 30 duros. Virtudes, 19.

AUTOMOVILES

MAGNETOS, dinamos, motores (arreglos garantizados), piezas repuesto. Carmen, 41, taller.

CAMIONES "Minerva", ómnibus construcción sin rival, en calidad y robustez pidan demostraciones. Representación Automóvil Salón. Alcalá, 81.

REAL Escuela Automovilistas, Alfonso XII, 56. Conducción y mecánica automóviles.

ANTES de comprar automóvil ocasión, visitad Agencia Auto Citroen, Caños, 2, y Serrano, 16, que dispone de gran surtido todas marcas, especialmente Citroen y precios ventajosísimos.

LERENA Ibargüengoitia. Calle Recoletos, 5. Teléfono 52537. Stok de piezas para Citroen y Renault. Segmentos, válvulas y ejes de pistón en serie. Accesorios en general.

LONE. Marqués Riscal, 6. Jaulas estancias económicas, automóviles lujo. Abonos, medios abonos, viajes bodas. Teléfono 30928.

STUDEBAKER, conducción interior, 8 cilindros Presidente. Erskine, 2 y 4 puertas, últimos modelos y otros varios coches se liquidan por haber dejado la representación. Guzmán el Bueno, 15.

HERRAMIENTAS. Gran surtido. Precios increíbles. Ferretera Vascomadrileña; Infantas, 42.

VENDO conducción interior, cuatro plazas, 8 HP., toda prueba. Fuentes, 12, principal izquierda.

AUTOMOVILES gran lujo, abonos, bodas, veraneo, turismo. Garage Hermosilla, 42.

NEUMATICOS frescos garantizados todas marcas. Accesorios automóviles. Para comprar barato, Casa Campos, Bárbara de Braganza, 20. Sucursales Murcia y Alicante.

NEUMATICOS ocasión. Cubiertas desde 30 pesetas cámaras desde 8. Reparaciones garantizadas, compra venta. Malasaña, 24.

GARAGE Sancho. Jaulas espaciosas, lavado dentro de ellas. Martínez Campos, 9.

KISSEL seis y ocho cilindros. Entrega inmediata. Mariano Sancho. Martínez Campos, 9.

ALHAJAS, ropas, escopetas, aparatos fotográficos, maletas, gramófonos, discos Casa Magro, la que más paga, Fuencarral, 107, esquina Velarde. Teléfono 19633.

ALHAJAS oro, plata, encajes, abanicos miniaturas, telas, antigüedades, papeletas Monte, salamandras, cines, películas, gramófonos, discos, autopianos y todo objeto valor. Al Todo de Ocasión, Fuencarral, 45, y Hortaleza, 3, esquina Gran Vía.

ANTIGÜEDADES, compra venta. Pago altos precios. Casa Romera. Echegaray, 12.

SI quiere mucho dinero por alhajas, mantones de Manila y papeletas del Monte, el Centro de Compra paga más que nadie. Espoz y Mina, 3, entresuelo.

SERNA compra alhajas, relojes, telas, encajes, abanicos marfiles, bronces, miniaturas, máquinas escribir, coser, fotográficas, prismáticos, pañuelos Manila, muebles, objetos valor. Hortaleza, 9 (rinconada).

COMPRA, venta, de fincas urbanas y rústicas. "Iberia Inmobiliaria". Centro de Contratación, el de mayor importancia y crédito. Pi y Margall, 17, segundo derecha. Teléfono 10169.

FINCAS, compra-venta, nuevas propiedades. créditos hipotecarios, etc. La Inmobiliaria, 6-8. Mayor, 8.

SI desea comprar, vender o permutar casas o solares, diríjase "Fénix Inmobiliario". Cruz, 1, tercero. De seis a nueve.

FINCAS compra venta, Mundial S. L. Montera, 15. Teléfono 18432.

HERMOSA casa, en campo Chamartín, urge vender. Razón: Reina, 21, taller tapicero.

COMPRA-venta. Agente matriculado. Federico Soler, abogado. Alcalá, 173, teléfono 55383. Madrid.

VENTA y compra de fincas rústicas y urbanas, solares con previa, hoteles. Corral Montera, 15.

Terraza del Café RECOLETOS

PASEO RECOLETOS, 9
El sitio más agradable de Madrid.
APERITIVOS – CERVEZAS – HELADOS

COMPRO toda clase de muebles, artículos, pago bien. Avemaría, 13.

ALHAJAS, mantones Manila, papeletas Monte, cines, películas, discos, escopetas, abanicos, toda clase objetos. Sagasta, 4. Compra-venta.

ALHAJAS, objetos plata, antigüedades, cuadros y pañuelos Manila. Casa Viudas. Cruz, 10, paga su valor.

PAGA mucho alhajas, objetos plata antiguos, telas, abanicos, porcelanas, marfiles, buenos cuadros. Pez, 15. Sucesor de Juanito. Teléfono 17487.

CONSULTAS

ALVAREZ Gutiérrez. Consulta vías urinarias, venéreo, sífilis, blenorragia, impotencia, estrecheces. Preciados, 9. Diez-una. Siete-nueve.

RAYOS Ultravioleta. Erupciones. Calvicie. Debilidad nerviosa. Anemias. San Bernardo, 23. Honorarios módicos.

DENTISTAS

DENTISTA. Trabajos económicos. Plaza Santa Cruz, 4. De 3 a 7.

CLINICA Dental. José García, Atocha, 29. Composturas aparatos, dientes cuatro horas.

ENSEÑANZAS

ADUANAS exclusivamente. Academia Cela. Número 1. últimas oposiciones Cuerpos Pericial y Administrativo. Textos propios. Fernanflor, 4.

OPOSICIONES a escuelas, secretarios Ayuntamientos, oficiales de Gobernación, Radiotelegrafía Telégrafos, Estadística, Policía, Aduanas, Hacienda, Correos, Taquigrafía, Mecanografía (seis pesetas mensuales). Contestaciones, programas o preparación; "Instituto Reus". Preciados, 23. Tenemos internado. Regalamos prospectos.

CONVOCADAS Correos, Telégrafos, Policía, Academia Aguilar-Cuevas. Internado. Caños, 7.

CORREOS y Telégrafos, 200 plazas Internado. Academia Górriz. Barquillo, 41.

APROVECHAD el tiempo aprendiendo Taquigrafía. García Bote, taquígrafo del Congreso.

ACADEMIA Mercantil. Contabilidad, cálculos, taquigrafía, mecanografía, francés, inglés. Atocha, 41.

TERRENOS Solares Mundial S. L. Montera, 15. Teléfono 18432.

VENDESE hermosa casa, siete habitaciones, cuarto baño, 7.000 pies, hermoso jardín, 19.000 ptas. Eduardo Requena, 12, Puente Vallecas.

GANGA. Plazos, solares afueras 80.000 pies parcelados, 0,45 pie; otro 10.500 pies a 0,75. Cava Baja, 30, principal.

VENDO terrenos por parcelas en Dehesa la Villa, al contado y sesenta meses, a quinientos metros Colegio Paloma. Espíritu Santo, 7 (Compra-venta).

VENTA hermosa finca entre Ciudad Lineal y Ventas, lindando carretera, 30.000 pies, dos hoteles, edificio capilla, garage, arbolado, 160.000 pesetas. Ricardo Vidal, Castelló, 42.

FINCAS rústicas vendo en toda España. J. M. Brito. Alcalá, 96.

VENDO casa, barrio Salamanca, 7 % renta antigua, y hotelito Escorial, dos plantas, 11.000 pesetas. Valverde, 1, edificio Fontalba. Señor Olga, 5-7.

VENDO casa próxima Quevedo, alquiler 34.000 pesetas. 63.000 duros, urge. J. Barallat. Colón, 1, cuatro a seis.

VENDO hotel moderno próximo "Metro", tranvía, dos plantas, sótano, azotea, buhardillas, 25 habitaciones, nave 32 m2. Razón: Manuel Longoria, 3.

VENDO Leganés hoteles, hermosa granja, solares baratos, cercados, higienizados, frutales, tranvía, propósito avicultura, vaquería, cambiando casa. Hernán Cortés, siete.

VENDO hotelito barato Navalperal, pinares próximo estación, ocho habitaciones, jardín, facilidades pago. Barco, 23, 5-7.

FOTOGRAFOS

¡AMPLIACIONES magníficas, inalterables! Sólo las hace Roca, fotógrafo. Tetuán, 20.

HUESPEDES

RECOMENDAMOS para invierno y verano restaurant Hotel Cantábrico, pensión desde 8,50 a 12 pesetas. Cruz, 3, Madrid.

PENSION Nacional para sacerdotes, caballeros y matrimonios. Todo "confort". Montera, 53, segundo.

PENSION para estables. Empleados, dos amigos, hermosas y soleadas habitaciones, trato excelente, buena y abundante comida, 5,50. Plaza Santo Domingo, 18, segundo izquierda.

ESPLENDIDAS habitaciones, con, sin, baño, económicas, Fernando VI, 17, primero derecha. Prescindir portería.

A matrimonio, amigos estables, gabinete ideal, económico. Carmen. Fuencarral, 33.

BONITA habitación ventiladísima, céntrica. Señora o caballero. Cruz, 41. Relojería.

PENSION. Viajeros desde seis pesetas. Casa seria. Puebla, 17, principal.

LA Confianza. Pensión económica, estudiantes, matrimonios, estables. Montera, 10, tercero.

PENSION Domingo, "confort", mobiliario nuevo desde siete pesetas. Mayor, 19.

PENSION Euskalduna. Arenal, 1, Puerta del Sol. Habitaciones con, sin.

PENSION Alcalá, Alcalá, 38 Magníficas habitaciones todo "confort".

PENSION. Gran "confort", calefacción, ascensor. Plaza Santa Bárbara, 4, tercero.

PENSION honorable. Precio módico. Baño, ascensor. Preciados, 37, segundo centro.

LA Central. Pensión higiénica, seria. Carretas, 12. De 6 a 7 1/2.

PENSION Castillo. Arenal, 27, primero. Calefacción central, baño, teléfono, desde 9 pesetas.

CASA formal admite huéspedes, buen trato. Cruz, 41, tercero verdad.

PENSION, gabinetes exteriores, 5 pesetas. Caballeros estables. Mayor, 40, tercero.

UN CUARTO DE HORA DE EVANGELIO

PARA TODOS LOS DOMINGOS DEL AÑO por D. Cipriano Nievas, Párroco de El Escorial. Necesario a los Sacerdotes para su predicación. Provechosísimo a los fieles como lectura. 1929. 6 pesetas en rústica y 8 en tela. Paz, 6. HIJOS DE GREGORIO DEL AMO. Madrid.

VENDO Ford, conducción, cuatro puertas, buen estado, barato. Marqués Zafra, 6.

CONDUCCIONES interiores, Chrysler, Buick, Paige, Nash, Citroen, Whippet, otros. Precios baratísimos. Facilidades pago. Agencia Bidals. Madrazo, 7.

OCASION excepcional Studebaker, perfecto, baratísimo. Zurbarán, 3. García Rivero.

HISPANO, 30 especial, tipo sport, abierto, motor toda prueba, buenas condiciones. O'Donnell, 7.

BICICLETAS

PULPHI, campeón de España. Venta a plazos. Carmona. Colón, 15.

CALZADOS

CALZADOS crepé. Los mejores. Se arreglan fajas de goma. Relatores, 10.

COMADRONAS

PROFESORA y practicante, Mercedes Garrido. Consultas asistencias embarazadas. Santa Isabel, 1. Antón Martín, 50.

COMPRAS

COMPRO papeletas Monte, alhajas, dentaduras. Plaza Santa Cruz, 7. Platería. Teléfono 10706.

ESPECIFICOS

GRIPE para evitar y curar las consecuencias de la gripe, purificar la sangre y tonificar el organismo, la Iodasa Bellot. Venta en farmacias.

ROZENA. Alimento y tónico natural fosfatado. El mejor desayuno. Tomando una cucharadita en cada comida se digiere bien, estará fuerte y "completamente" alimentado porque "Rozena" hace que asimile "todo" lo que coma. De maravillosos efectos en niños, ancianos, anémicos, convalecientes tuberculosos, enfermos del estómago, estreñidos, etc. El mejor tónico para embarazadas. Indispensable a las madres que están criando para mejorar y aumentar la leche. Venta: Gayoso. Arenal, 2, y principales farmacias.

FILATELIA

PAQUETES sellos diferentes. Pidan lista gratis. Gálvez. Cruz, 1, Madrid.

FINCAS

Compra-venta

FINCAS rústicas y urbanas, solares, compra y venta. "Hispania". Oficina la más importante, acreditada. Alcalá, 16 (Palacio Banco Bilbao).

ROMERO. Valverde, 1. Edificio Fontalba. Pensión, 10 pesetas. Abonos comedor, 150 pesetas.

SE alquilan dos gabinetes independientes, higiénicos, para señoritas, solo dormir. Santa Engracia, 102.

CEDO habitación a caballero estable. Santa Catalina, 3, entresuelo.

LIBROS

LIBROS antiguos, nadie paga más que Molina. Travesía Arenal, 1.

MAQUINAS

MAQUINAS para coser de ocasión Singer, desde 60 pesetas, garantizadas 5 años. Taller de reparaciones. Casa Sagarruy. Velarde, 6.

MODISTAS

MARISA. San Agustín, 6. Teléfono 18941 Presenta escogida colección de modelos seleccionados de las mejores firmas de París Recibe encargos para provincias.

MUEBLES

NOVIAS: Al lado de "El Imparcial". Duque de Alba, 6, muebles baratísimos, inmenso surtido en camas doradas, madera, hierro.

OPTICA

GRATIS graduación vista, procedimientos modernos, técnico especializado. Calle Prado, 16.

GEMELOS prismáticos, gafas, barómetros, termómetros, lupas, impertinentes. Carretas, 3. García.

ANTEOJOS de absoluta garantía, esmerada ejecución. Vara y López. Príncipe, 5.

PELUQUERIAS

SEÑORAS, ondulación Marcel, pesetas 1,50. Corte pelo. 75 céntimos; tintes, 15 pesetas, visiten el salón económico. Peluquería Milo. Corredera Baja, 9, principal.

PRESTAMOS

PRESTAMOS rápidos, comerciantes, industriales reducidos intereses, reserva, facilidades. Apartado 9.052.

SOCIO capitalista. Negocio en marcha, grandes rendimientos. Antigüedades muebles artísticos y decoración general. Escribid: Miguel Vellido. Huertas, 71.

PRESTAMOS hipotecarios Madrid, provincias, casa oficial, Ancha, 66, entresuelo, Sr. Fernández.

RADIOTELEFONIA

FONOGRAFOS, aparatos radio-eléctricos, amplificadores gramofónicos, arreglos garantizados. Desengaño, 14. Teléfono 17410.

SASTRERIAS

TRAJES frescos, 25 pesetas, Sastrería "El Dandy". Barquillo, 30.

TRABAJO

Ofertas

SERVIDUMBRE respetuosa facilitamos. Preciados, 33. Contratación servicios. Teléfono 19600.

LICENCIADOS Ejército Empleos civiles para soldados, cabos, sargentos. Informes gratis. Centro Gestor. Montera, 20.

MECANOGRAFOS, institutrices, profesores, contables secretarios, administradores, gestionamos colocaciones. Preciados, 33. Contratación servicios.

EMPLEOS para licenciados Ejército. Informes, consultas. Presentación expedientes. Preciados, 33. Contratación servicios.

NODRIZAS montañesas y castellanas colocamos. Preciados, 33.

CENTRO de colocaciones, 14.200 colocados, casa fundada 1915. Colón, 14.

SERVIDUMBRE informada Centro Femenino, Madrid, provincias. Conde Duque, 52. Teléfono 36440.

COCINERAS: Daréis de comer por poco dinero comprando por treinta céntimos una entrega de "La Perfecta Cocinera". Madrid-París. Sección de menaje; sótano.

NECESITO niñera 12 a 14 años. Moyano. Ayala, 37, ático.

COCINERA para hotel particular, sabiendo su obligación, se precisa. Razón: Antonio Acuña, 9, ultramarinos.

IMPORTANTE oficina técnica necesita delineante práctico, conociendo algo perspectiva. Escribir pretensiones, referencias. Alfonso XII, 11. González.

PORTERIAS, dependientes, amas gobierno, señoras compañía, chofers, cobradores, ordenanzas, gestionamos colocaciones con absoluta seriedad. Preciados, 33. Contratación servicios.

Demandas

SE ofrece cocinera, sabiendo obligación. Razón: Minas, 28 (portería).

CHOFER mecánico sin pretensiones, San Opropio, 7, duplicado.

MECANOGRAFA práctica y maestra nacional ofrécese oficina, cargo análogo, modestas pretensiones. Emilia Ibáñez. Corredera Alta, 9 y 13.

TRABAJARIA dos-tres horas diarias, fuera horas empleo Banco Egües. Blanca Navarra, 7, bajo.

MAESTRA primera enseñanza y francés, viajaría. Paloma, 3, segundo derecha.

OFRECESE chofer mecánico, buenos informes, dentro fuera. Calle Luis Cabrera, 16, primero. Agustín Plaza.

TRANSPORTES

MUDANZAS, 20 pesetas. Transportes España. Costanilla Capuchinos, 3. Teléfono 14834.

TRASPASOS

TRASPASAMOS locales y establecimientos. Rapidez y reserva. Preciados, 33. Contratación servicios.

TRASPASO mercería grande, bonita, muy céntrica. Informará: Sr. Fabián. Fomento, 27, principal.

VERDADERA ganga. Traspaso fotografía calle primer orden, baratísima. Apartado 848.

ACREDITADA pensión traspásase Pi y Margall, 1 (Gran Vía), informarán Montera, 53, segundo.

ANTIGUA droguería, traspaso, por ausentarme de Madrid (ocasión). Apartado 6.015.

VARIOS

JORDANA. Condecoraciones banderas, espadas, galones, cordones y bordados de uniformes. Príncipe, 9. Madrid.

ALTARES, esculturas religiosas. Vicente Tena. Fresquet, 3. Valencia. Teléfono interurbano 12313.

ABOGADO, consulta económica, tramitación rápida, redacción contratos. Cava Baja, 16.

SOMMIER acero Victoria, el más higiénico y fuerte. Comprueben etiqueta y marca.

TESTAMENTARIAS asuntos civiles, anticipo gastos. Abogado competente. Centro Gestor. Montera, 20.

CENTRAL Eléctrica susceptible de ampliación, se desea tomar en renta. Dirigirse por escrito con detalles a La Prensa. Carmen, 18. "Eléctrica".

TAMPONES para máquinas escribir, abonos, rparaciones. Casa Victoria. Hortaleza, 64. Teléfono 12431.

REGALO mil pesetas si chinchicida Duquai no destruye instantáneamente chinches y todos insectos. Venta: droguerías, cacharrerías, jabonerías.

DEPILACION eléctrica garantizada, única eficaz inofensiva, rápida, indolora. Doctor Suribachs. Montera, 51.

ENSERES bares. Fuentes, 40 pesetas. Saturadoras, 200 Sillas, 6. Ventiladores, 20. Trust Cafetero. Santa María, 3.

VELLO, depilador maravilloso, inofensivo. Romeu. Pesetas 8; Correo, 9. Jordán, 18.

HERMOSILLA, 83 (fábrica) Arreglamos, hacemos medias, calcetines, cogemos puntos, procedimientos patentados.

TESTAMENTARIAS, declaraciones, herederos, veinte años práctica. Civanto. Plaza Príncipe Alfonso, 10.

TINTORERIA Católica "El Mosquito". La que recomendamos a nuestros lectores por su seriedad y economía. Lutos en 12 horas. Despacho Central: Glorieta de Quevedo, 7, teléfono 34555. Sucursales: Esparteros, 20. Teléfono 15869. Almansa, 3. Cuatro Caminos.

UN flan en cinco minutos, véase la muestra en el escaparate. Manuel Ortiz. Preciados, 4.

CALDO Kub, tres tazas, 15 céntimos. Manuel Ortiz. Preciados, 4.

VENTAS

PIANOS Görskalimann, Bösendorfer, Ehrbar, Autopianos. Ocasión, baratísimos, Armoniums Mustel. Materiales. Rodríguez. Ventura Vega, 3.

MANTONES de Manila, mantillas, peinas y abanicos, los mayores surtidos, las mejores calidades y precios. Calatrava, 9. Preciados, 60.

CUADROS. Mejor surtido. Casa Roca. Colegiata, 11. Molduras, grabados, oleografías.

CUADROS antiguos, modernos, objetos de arte. Galerías Ferreres. Echegaray, 27.

PARA toda clase de camas somier acero Vitoria, compruebe etiqueta y marca.

PIANOS, autopianos, armonios, violines, baratísimos, plazos, alquiler, cambio. Casa Corredera. Valverde, 22.

BOLSILLOS preciosos, baratísimos, medias, sombrillas, abanicos. Sánchez Sierra. Fuencarral, 46.

LINOLEUM. Persianas, Gran saldo mitad precio. Salinas. Carranza, 5, teléfono 32370.

DEPOSITO Linoleum, persianas, pidan precios Francisco Serrano, Conde Romanones, 11. Teléfono 18557.

VENDO barata sillería caoba, armarios luna. Luna, 30, entresuelo.

LE interesa visitar la casa de los pañuelos. Grandes novedades. Calle Galileo, 9.

BONITO automóvil Citroen, faetón cuatro asientos, 2.200 pesetas. Dueño. Cava Baja, 30, principal.

CALZADO para campo y playa. Argensola, uno.

PERSIANAS: Saldo mitad precio. José Más. Hortaleza. 98. Teléfono 14224.

GRAMOFONOS, discos, autopianos, rollos, pianos, últimas novedades. Oliver. Victoria, 4.

ACUMULADORES, magnetos, dínamos, escobillas. Leganitos, 13.

COLONIAS, 2,50 litro. Esencias, una peseta onza. Arroyo. Barquillo, 9.

CAMAS doradas, más baratas que fábrica, pregunten precios. Desengaño, 20 (esquina Ballesta).

PARAGUAS Vélez. Abanicos, sombrillas, bastones, artículos piel, grandes surtidos. Despachos: Arenal, 9; San Bernardo, 18 (Gran Vía); Apodaca, 1 (esquina Fuencarral).

100 cupones Progreso, Mundial, Cadenas o Madrid, 200 Nacional, Fortuna o Ideal, regala esta Casa en kilo café de 8 y 9 pesetas de la casa; 100 ó 200 invariablemente en kilo de "Estrella", "Cafeto", "Guilis" o de la Casa de 10 pesetas; 70 cupones ó 140 en kilo de 9 pesetas "Estrella", "Cafeto" o "Guilis". En los cuartos y en los medios se regala lo que corresponde a lo indicado. En cada libra de chocolate de la marca "Panamá", 25 ó 50 cupones se regalan invariablemente. Economato Melgar. Relatores, 9. Teléfono 14459.

OBJETOS para regalos. Plateria, orfebrería, artículos religiosos, constantes novedades. Fabricación propia. Casa Aryma. Carmen, 28, Madrid.

ARTICULOS viaje, muchos objetos regalo, verdaderas ocasiones. San Bernardo, 1. Benito.

AUTOPIANOS, pianos, nuevos y ocasión, venta, alquiler, compra, plaza Salesas, 3. Teléfono 30996. Gastón Fritsch, afinador, reparador.

SEÑORAS: Realizamos preciosos sombreros cualquier precio. Traspaso local. Abascal, 1. fábrica.

ANTES de adquirir instrumento alguno visite la Casa Aeolian. Avenida Conde Peñalver, 24. Donde encontrará pianos a 500 pesetas. Pianos automáticos con banqueta y rollos a 1.950 pesetas. Gramófonos a 200 pesetas. Discos a 2 pesetas. Rollos a 1 peseta. Constantemente grandes ocasiones procedentes de cambio por instrumentos Aeolian. No deje de visitar esta importante Casa.

RINCON moro gamuza completamente nuevo. Diego León, 61.

CANAS. Agua Argentina, no hay producto mejor. Puig. Preciados, 50.

PIANO y Harmonium, alquilo o vendo barato. Príncipe, 22, entresuelo.

POLIGRAFO "LA BLANCA"

Patente de invención núm. 47.838, por veinte años. El mejor y más económico aparato para reproducir escritos, música, dibujos, etc., hasta 200 COPIAS, en una o en VARIAS tintas con UN SOLO ORIGINAL. Precio: 30 pesetas. Tinta, tres pesetas frasco. Kilo, 11 ptas. Pídanse prospectos, indicando este anuncio a
MOYA F. DE BASTERRA HERMANOS
VITORIA (ALAVA)

Gran acontecimiento para el mundo católico

COMIENZA LA PUBLICACION DE LA

HISTORIA ECLESIASTICA DE ESPAÑA

Obra cumbre del padre Zacarías García Villada

Acaban de aparecer los dos primeros volúmenes de esta magna y única obra en la Historiografía nacional, fruto del trabajo de muchos años del eminente investigador **Padre Villada.**

Constará la obra de siete u ocho volúmenes totalmente terminados, que aparecerán regularmente y con rapidez. La casa editora, haciendo honor al autor, hace de ella una presentación material magnífica, con lujosa encuadernación, y profusamente ilustrada con láminas, mapas, grabados, y además, para conseguir la mayor difusión de esta obra monumental, la cede en inmejorables condiciones de plazos.

PRECIO: 30 PTS. VOLUMEN. A PLAZOS, 10 PTS. MENSUALES

Apresúrese a remitir firmado el adjunto Boletín de Pedido:

CREDITO ESPAÑOL DE LIBRERIA

Representación de Editoriales. — Madrid. — Milaneses, 3.

D. ... ... residente en ... ...

provincia de ... ... calle ... ... n.º ... ...

de profesión ... ... se suscribe a la **"Historia Eclesiástica de España",** cuyo importe de 10 pesetas mensuales pagará hasta concluir de abonar el total valor de la obra.

... ... de ... ... de 19 ... ...

Firma.

Obras interesantes

BIBLIOTECA PROFESIONAL

Manual del **CARPINTERO-EBANISTA.** Excelente guía para los jóvenes aprendices del oficio y arte de la madera. Un tomo de 232 páginas con 192 grabados, que facilitan la inteligencia del texto. 7,50 pesetas.

Manual del **ENCUADERNADOR.** Obra imprescindible en todo taller, para formar buenos maestros en el arte. Un tomo de 264 páginas, ilustrado con 169 grabados que aclaran el texto. 7,50 pesetas.

Manual de **ZAPATERIA.** Entre los innumerables manuales de Artes y Oficios buscaríase en vano una obra como ésta; no existe. Consta de 366 páginas y está adornada con 311 grabados. 7,50 pesetas.

Manual del **TIPOGRAFO-CAJISTA.** Primer curso. Precedido de un interesante estudio sobre el arte de Gutenberg. Un tomo de 150 páginas y 115 grabados. 8 pesetas.

Manual del **LINOGRAFISTA,** con instrucciones para los aprendices y operarios de todos los sistemas de máquinas de componer. Un folleto de 46 páginas y 34 grabados. 2 pesetas.

Manual del **IMPRESOR,** aumentado con una completa monografía sobre el arte del libro, con artísticas reproducciones gráficas. Obra interesantísima, la más moderna y completa que trata del arte de imprimir.

Tres volúmenes con 364 páginas y 339 grabados. 21 pesetas.

Manual de **TECNOLOGIA MECANICA.** Obra dividida en tres partes, que comprenden: Primera, Conocimiento de los materiales y su trabajo a mano en frío y caliente. Segunda, Trabajo de los metales y resistencia de materiales. Tercera, Bombas y motores industriales. Dos volúmenes con 492 páginas y 849 grabados. 13 pesetas.

Se venden en todas las librerías y en casa del editor, **BRUNO DEL AMO. APARTADO 5003. Toledo, 72. MADRID.**

Los pedidos de provincias deben venir acompañados de su importe por el **Giro Postal.** También pueden hacerse los envíos a **reembolso,** pero en este caso se aumentará 0,50 por volumen por gastos de envío.

Pluma Corona Nº 70

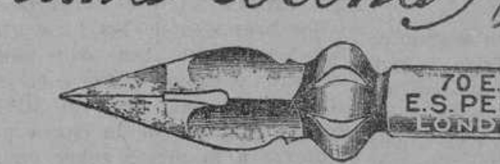

Pluma punta esférica Nº 240

240 EF
E.S.PERRY
LONDON

Pluma Oblicua Nº 560

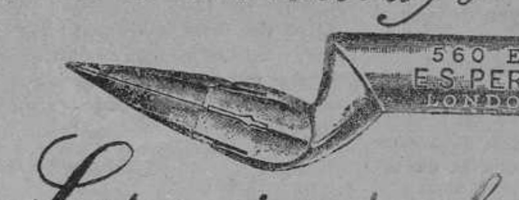

Las mejores plumas
E. S. Perry Ltd.
De venta en las principales papelerías y librerías.

LINOLEUM

6 ptas. m2. Persianas, gran saldo a mitad precio. Salinas. Carranza, 5. T. 32370.

CUCARACHAS

Desaparecen con insecticida en polvo **EL RAYO.** Bote, 2 ptas. Droguerías.

Quiosco de EL DEBATE

calle de Alcalá, frente a las Calatravas

¡¡URGE VENDER CASA!!

Situada en la parte más preferida de la Guindalera. Consta de seis plantas, con un total de cuarenta viviendas. Sus cuartos están baratísimos y da una renta anual de 26.460 pesetas.

Puede adquirirse por 103.000 ptas. Toda clase de detalles,
SEÑOR TAMAYO. Calle Cartagena, 73. HOTEL.

SACO GUARDARROPA

de papel impregnado, contra la polilla. **Pesetas 1,50 SACO.** Tamaño 160 por 70 cm. Peso 110 gramos. De venta en bazares. Los depositarios, Muller y Cía. Barcelona, Fernando, 32, indicarán los puntos de venta o lo remitirán por correo certificado, enviando 50 céntimos extra para franqueo.

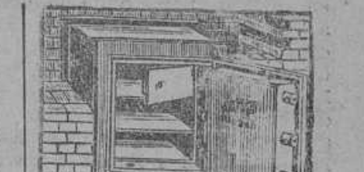

ARCAS INVISIBLES

Empotrada el arca en la pared, ésta queda lisa y sin salientes. La caja se puede tapar con el papel o la pintura del decorado y colocar encima un cuadro. Así quedará del todo oculta. Tengo estas cajas en muchos tamaños. Precios módicos.

Pedid catálogo á
MATTHS. GRUBER
Apartado 185, Bilbao

EL DEBATE
Colegiata, 7.

HERNIAS

MEDICO-ORTOPEDICO

Bragueros científicamente y aparatos ortopédicos para mal de Pott, escoliosis, parálisis infantil, narices deformes, pies planos, brazos y piernas artificiales aplica J. Campos, único médico-ortopédico. Augusto Figueroa, 8, Madrid. (I. de O y C. de J. de D. C.) Especial: Churruca, 25: 4 a 5 (infrm.).

SUBASTA VOLUNTARIA

de la casa núm. 13 de la calle Avila, que tendrá lugar el día 1.º de julio próximo, a las 12 de la mañana, en la Notaría de don Jenaro Martín (San Agustín, 3), en donde está de manifiesto el pliego de condiciones

LOS MONJES DE LAS ISLAS

Probablemente no habrá en toda España una región tan "monacal" como ésta de Galicia que vamos recorriendo. Apenas hay río, valle, pueblo, ría, isla, que no recuerde algún convento o abadía, más o menos famosos. A veces jalonaban las orillas de los ríos, como en el Sil; más allá dan nombre al pueblo o ciudad que nació del monasterio; aquí se transforman en pazos señoriales; allí han venido a ser castillos fortificados; en general, han dejado maravillosos templos, cuyas ruinas dan un sentido histórico y melancólico a los incomparables paisajes gallegos.

Hemos mentado los de las islas, y éstos por sí sólo merecerían capítulo aparte. Ayer, sin ir más lejos, pasábamos por delante de la isla de San Simón, bosquecillo de pinos que surge al venir de Redondela a Vigo de la fantástica esmeralda de las aguas. Allí hubo un famoso convento de franciscanos, hoy convertido en lazareto. En el martirologio gallego hay muchos santos, monjes y Obispos que fueron a terminar sus días "aislados" del mundo, en una de estas islas pintorescas que, o defienden las rías gallegas de los embates del Atlántico, o se asientan en sus aguas, como bosques o jardines plantados en medio del mar. Tambo, Arosa, Faro y otras más son buenos ejemplos.

Esta de Faro, una de las Cíes, tuvo uno tan famoso que sirvió de "corte" algunas veces a los Reyes de Castilla. Alfonso IX de León, hospedado con su séquito en el convento de San Martín, firmó allí un documento famoso por el cual se concedían fueros a Bayona, dándole este nombre, en vez del de Erizana, que tenía desde la época romana. Tambo es la isla de la ría de Pontevedra, situada frente a Marín; pero pegada casi a la banda del Norte. Allí hemos visto todavía las ruinas del antiguo priorato benedictino, que también vino a ser lazareto. Precisamente a la vista de la isla en la orilla está otro famoso monasterio benedictino también, aunque hoy lo ocupan mercedarios, venidos de Conjo.

Tienen sus encantos y alto sentido religioso y social el monasterio vetusto asentado en el florido valle que cultivaron los monjes; el que se yergue todavía sobre la colina granítica como castillo roquero que amparó a los campesinos de las feraces laderas; el que se espeja en las claras aguas del río con sus castaños majestuosos y sus cipreses místicos; el que se esconde en un poético recodo de la ría, envuelto en la umbría arboleda y con la fachada a la playa, donde las tranquilas aguas se tienden a la luz del sol y sonríen al claror de la luna; todos esos monasterios y otros que hemos visto y hemos de ver en estas tierras paradisíacas participan de grandes excelencias tanto estéticas como históricas. Pero hoy nos embarga la presencia de estos otros situados en las islas del litoral gallego.

Cierto que, como tales, han desaparecido casi todos; sin embargo, los recuerdos, las ruinas, los beneficios que derramaron por estas comarcas, las bellezas incomparables del escenario en que se asentaban, convidan, no sólo a la contemplación, sino al estudio, a la excursión; sobre todo, a la excursión "isleña". Cruzar estas rías bajas, bajo la luz plateada del sol estival, con el rostro y el cuerpo entero entregado a las caricias sanas de las brisa marina, es ya de suyo un placer inexplicable.

Para los que llegamos de la ciudad, con las pupilas aturdidas de no ver más horizonte que la pared de en frente; con los oídos machacados de tanta bocina, organillo y rechinar de tranvías, esta inmensidad azul, llena de luz mansa, poblada de rumores difusos que dan la sensación plácida y profunda de un silencio grande, pero vivo, viene a ser un espectáculo de infinita belleza y satiesfacción.

Allá se yergue la isla, o las islas, como ninfas cogidas de la mano, sobre la inmensa planicie del mar. Ya estamos cerca de la playa trigueña, tachonada de conchas nacarinas. Allí, a la sombra del monte, donde cantan los mirlos y graznan las gaviotas, se veía en otro tiempo la mole de la abadía benedictina. Hoy sobre sus ruinas hay una fábrica de salazón y algunas casas. Desde el siglo VII, desde los tiempos de San Martín, el húngaro famoso, que educó para el trabajo y para el Evangelio a los celtas campesinos, refractarios todavía a la cultura romana, se establecieron tal vez los monjes. Los hábitos negros de San Benito debieron ser reemplazados después por los hábitos blancos de los "bernardos". Transformarían la isla en una granja y cantarían sus salmos al son de la sinfonía, ya plácida ya terrible de las olas y de los vientos.

Ellos serían el amparo de los pescadores y los salvadores de los náufragos; más de una vez darían piadosa sepultura a los cadáveres que arrojaba a la playa la tormenta, despidiéndoles de este mundo con un responso que el vendaval arrastraría sobre el oleaje hasta los oídos quizás de otros náufragos moribundos.

Pero ¿por qué estos monjes buscaban las islas, sitiadas en los crudos y largos inviernos por el furor de las olas y los bramidos de las tormentas? Habiendo parajes tan deliciosos tierra adentro, o en los senos poéticos y fértiles de las rías, ¿por qué alejarse del regazo materno de la tierra para ir a situarse a lo mejor sobre unos peñascos bravíos, expuestos a la hostilidad implacable y continua de los mares turbulentos?

¡Misterio eterno del alma humana! Aspiraciones confusas, pero profundas de nuestro corazón. ¿Será verdad que en medio del mar se está más cerca de Dios? Cierto es que aquí se siente mejor su infinita grandeza, su infinita hermosura y también su infinito y terrible poder. ¡Terrible no siempre! Hay una placidez inenarrable, un sentimiento cósmico de la infinita bondad en estas montañas que se elevan sobre la llanada azul como un trono para los hijos de Dios.

Otro día hemos de estudiar a estos frailes antiguos, como lobos de mar; órdenes monástico-marinas, que son el complemento de las órdenes monástico-militares.

Manuel GRAÑA

UNA FECHA PARA ESPAÑA

El día 28 de mayo se ha inaugurado en Nueva York la oficina del "Patronato nacional del turismo", que preside el señor conde de Güell. Esta inauguración marca una nueva era en el concepto que se tiene de España en este país. Los políticos de antaño no parecían darse cuenta de lo que supone para un pueblo europeo tener un centro de información en los puntos estratégicos de los Estados Unidos. Hasta esta fecha, España era la única potencia importante de Europa que no tenía una oficina de esa clase. Aun algunas de las pequeñas repúblicas que han nacido en la postguerra tenían instalaciones análogas, más o menos lujosas, pero donde el turista podía adquirir la información que deseaba. Los que querían ir a España, en cambio, tenían que fiarse de otros centros informativos, que, lógicamente, no tenían interés en fomentar el turismo en nuestro país, o de lo contrario, ir a ciegas, llevando por toda información el bagaje de la leyenda negra y de una España de gitanos y manolas. Las agencias de viajes suelen prescindir de la Península Ibérica cuando organizan excursiones por Europa. El Instituto de las Españas ha sido realmente la única entidad que en este país ha procurado fomentar el interés por las cosas hispanas. Aparte de esto, "La Prensa", de Nueva York, ha hecho cuanto estaba a su alcance; pero por exigencias profesionales, su radio de acción ha sido muy limitado. Hoy, ya los españoles que estamos en Nueva York no tenemos por qué avergonzarnos cuando la gente busque información autorizada sobre las posibilidades que nuestra Patria ofrece al turista.

La "Oficina Nacional del Turismo" está instalada en uno de los puntos más estratégicos de Nueva York, la Quinta Avenida, donde ocupa un amplio entresuelo. Al exterior se ofrecen, una artística vidriera con el retrato del Rey don Alfonso y dos soberbios candelabros de hierro, copia de unos que hay en la Catedral de Burgos. La habitación destinada al público, representa un lindísimo patio de estilo Renacimiento español, con su fuente de azulejos. En un muro se reproduce una arcada de San Juan de la Penitencia, de Toledo; mobiliario de cuero de Córdoba, cerámica de Peyró, bargueños toledanos, alfombras de la Alpujarra; en un testero, los escudos de León, Navarra, Aragón y Castilla, el de España y la cruz de Santiago. Todo esto hace de la oficina española de turismo, la más rica, la más artística y la más típica de cuantas representan en este país a las naciones europeas.

Al acto de la inauguración asistieron el señor Casares Gil, cónsul general de España, en representación del embajador, señor Padilla; don Eduardo López, presidente de la Cámara Oficial de Comercio; el alto personal de la Compañía Transatlántica española y lo más escogido de la colonia hispana en esta ciudad. El padre Mayoral, rector de la iglesia española de la Milagrosa, bendijo el local, y los señores Maduro, gerente de la Compañía Transatlántica, y Volmar, encargado del nuevo centro; hicieron los honores con una gentileza muy española.

Y después de los discursos de rúbrica, la "Oficina del Turismo del Gobierno español" abrió sus puertas al público y comenzó, con una actividad y una eficacia norteamericanas, la nueva era que esta fecha marca en el concepto que los pueblos modernos deben tener de España.

M. de Mayo IZARRA

Nueva York, mayo, 1929.

Trescientas pesetas por hablar con la familia

Una muchacha de servir usó clandestinamente el teléfono transatlántico

TORONTO, 20.—Una buena muchacha de servir, que había venido desde Londres esperando mejorar de fortuna, empezó a sentir a los pocos días de tener colocación en esta ciudad una gran nostalgia por todos los suyos.

Como su tristeza iba en aumento, pensó que lo mejor sería llamarles por teléfono y tener un ratito de conversación con ellos. Efectivamente, desde el teléfono de su amo pudo satisfacer su deseo.

Lo malo ha sido que a los pocos días se ha descubierto todo, porque la Compañía de Teléfonos envió al dueño de la casa una factura por valor de diez libras esterlinas (unas 343 pesetas al último cambio), coste de la conferencia trasatlántica.

La pobre chica no ha tenido más remedio que contar los motivos que le impulsaron a usad indebidamente el teléfono de su amo y prometer que de su salario pagará todos los meses una cantidad hasta solventar la deuda.

A NUESTROS SUSCRIPTORES DE MADRID QUE SE AUSENTEN DURANTE EL VERANO LES SERVIREMOS EL DEBATE AL PUNTO DE SU RESIDENCIA, SIN AUMENTO DE PRECIO, PREVIO ABONO DE UN TRIMESTRE ANTICIPADO

ACTUALIDAD EXTRANJERA

La igualdad naval

Hay planteados dos problemas sobre esta cuestión: uno, angloyanqui; otro, francoitaliano

La proposición Dawes será un paso más hacia el conocimiento exacto de las pretensiones de cada potencia

El general Dawes, embajador de los Estados Unidos en Londres, ha hecho en el "Pirgrims Dinner" una nueva proposición para resolver las divergencias navales entre los dos países. No ha podido llegar al fondo de la cuestión. Para ello sería preciso discutir el concepto de la libertad de los mares, y, conscientes de las dificultades que esto presentaría, ambos Gobiernos prefieren no hablar del problema. Por el momento el embajador norteamericano pide a cada nación que defina lo que entiende por igualdad de escuadra.

Podía creerse que el día en que Inglaterra renunció a la fórmula de Lord Cawdor, de "poderío igual al de las dos potencias marítimas más fuertes reunidas" y se resignó a la paridad con otro país, estaba salvada la cuestión en lo que a los Estados Unidos se refiere; pero no es así. Al llevar la fórmula a la práctica se ha visto que cada una de las naciones definía de modo distinto la igualdad marítima.

Porque esta divergencia no ha quedado reducida a las dos mayores potencia del mundo. En la primera conferencia del desarme celebrada en Wáshington, Norteamérica e Inglaterra aceptaron la igualdad recíproca en acorazados, y lo mismo hicieron Francia e Italia. Pero los acorazados son barcos tan costosos y quizás tan inútiles, que ninguno de los contendientes puso gran empeño en esclarecer la cuestión. Por otra parte, puede decirse que los barcos de combate están destinados en caso de guerra a estar en los puertos. Si salen, es para el choque de masas. Así, la comparación no es difícil, tanto más cuanto que las semejanzas son grandes. Tanto tonelaje, tantos cañones, tanta coraza, tanta velocidad.

La pelea empezó con los cruceros ligeros. Al terminar la Conferencia de Wáshington existían en teoría cruceros de 10.000 toneladas; pero solamente en teoría. En la práctica el mayor crucero ligero apenas pasaba de 5.000 toneladas. Y estos cruceros, la mayoría de ellos al menos, no están destinados a la batalla de escuadras, sino a la lucha aislada. Además, son más asequibles a las naciones pobres o que por las circunstancias de la guerra ven su tesoro abrumado de cargas. De ahí la resistencia de Francia a consentir una limitación.

Para justificar esa resistencia se estableció la distinción entre barcos ofensivos y barcos defensivos. Los acorazados fueron catalogados como armas de ofensiva; los cruceros y, en general, las unidades ligeras se les llamó armas defensivas.

Inmediatamente surgió el factor geográfico como elemento de cálculo de las fuerzas necesarias a cada potencia y se quiso determinar el poderío naval de cada nación en proporción a lo que tenía que defender en el mar. Inglaterra y Francia son las defensoras de este modo de establecer la igualdad naval. Estados Unidos e Italia pueden colocarse en el campo adversario.

Para las dos primeras naciones el número de unidades defensivas debe estar en proporción a las líneas de comunicación y a las costas que es preciso proteger. Es natural. Inglaterra es una isla y vive de la libertad de sus comunicaciones y de la buena protección de sus costas. Tiene un imperio esparcido en todos los mares y todas las partes del mundo. En situación parecida se encuentra Francia con costas a dos mares distintos y colonias lejanas. Además, las comunicaciones con algunas de estas colonias más florecientes están amenazadas por Italia y por España.

Italia y los Estados Unidos ocupan la posición opuesta. La primera es una nación marítima; pero no necesita repartir las fuerzas para proteger comunicaciones o imperios coloniales extensos. Norteamérica es un continente lleno de recursos, y aunque tiene costas en dos mares, la comunicación entre ellos—Panamá—es vulnerable, pero no está amenazada por ninguna gran potencia.

De ahí que estas dos naciones tengan la tendencia a medir la igualdad de fuerzas solamente por el número y el poder de los barcos, sin tener en cuenta las condiciones geográficas. Hay, naturalmente, diferencias entre el problema francoitaliano y el problema angloyanqui; pero en el fondo las divergencias son iguales y las dificultades las mismas.

El discurso del general Dawes pide que antes de discutir se conozcan exactamente las posiciones de cada uno. Los almirantazgos presentarán su fórmula técnica y los Gobiernos intentarán después redactar un acuerdo. No tenemos demasiadas esperanzas de que por este camino se alcance una solución; pero al menos se habrá llegado a la primera etapa: la de saber exactamente los deseos de las partes interesadas.

R. L.

El ministro de Hacienda persa, destituído

TEHERAN, 20.—El príncipe Firuz Mirza, ministro de Hacienda, ha sido relevado de sus funciones, y el gobernador general de Chiraz y el general Zahedi han sido sustituídos en sus cargos.

La situación es satisfactoria en todo el país, que ha visto con agrado los relevos impuestos a dichas personalidades.

VERBENERA, por K-HITO

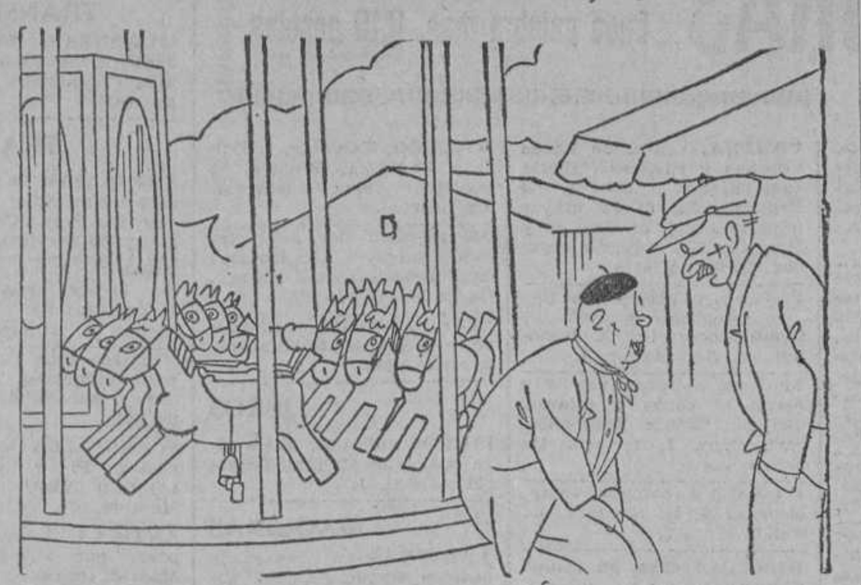

—Chico, chico, ¡cómo has progresao!

—Ya te dije siempre que no me pensaba morir sin tener un cuarenta caballos.

Un periodista termina con el rey de la selva

Era un tigre que, en cuatro años, había devorado a 168 personas

LONDRES, 20.—Según noticias recibidas de Bengala, un cazador ha logrado dar muerte a un tigre, terror de los bosques de aquella región, el cual, en menos de cuatro años, había matado y comido a 168 personas.

El Gobierno de Bengala había ofrecido una gran recompensa para la persona que lograse dar muerte a la fiera. Un redactor de la "Empire Review", a la vez que experto cazador, ha estado durante varios meses siguiendo la pista del tigre, hasta que, finalmente, ha logrado matarle.

El tigre escogía sus víctimas principalmente entre los leñadores, acudiendo en cuanto oía el ruido de las hachas. Se escondía entre la maleza, y en el momento en que un leñador descendía del árbol se abalanzaba sobre él y lo arrastraba a una de sus múltiples guaridas. El tigre era tan valiente que cuando tenía mucha hambre, no vacilaba en arrojarse sobre las caravanas, fuertemente armadas; en estas ocasiones corría a su encuentro, sembrando la confusión en el grupo, y desaparecía tan rápidamente como había aparecido, llevándose a rastras a la víctima escogida. Los ataques del tigre lo mismo se registraban de día que de noche.

Tal era la destreza e inteligencia de la fiera, que los indígenas le llamaban "Deota", o encarnación de la divinidad. Afirmaban que como el tigre había comido a tantos hombres, se había absorbido la inteligencia humana. Esta creencia estaba en cierto modo justificada, puesto que la fiera se mostraba cada día más diestra y astuta. Además, a medida que su paladar gustaba con más frecuencia la carne humana, se hacía más delicado y no comía la carne de sus víctimas si no estaba fresca. Sólo en una ocasión en que reinaba violento monzón, volvió la fiera a buscar la carne de una víctima abandonada. Y fué precisamente en esta ocasión cuando el redactor de la "Empire Reviev", apostado desde un árbol, le descerrajó el tiro que acabó con la vida del tigre.

Un oficial canadiense operado 44 veces

Ha recuperado la mandíbula inferior gracias a los injertos

LONDRES, 20.—El último oficial de las fuerzas expedicionarias del Canadá que ha regresado a su país después de la gran guerra es el comandante James Gillies de Regina, que recientemente embarcó n Southampton con rumbo a su país.

El comandante Gillies llegó a Inglaterra en 1914 con un destacamento de fuerzas expedicionarias. Poco después fué enviado al frente. En 1918 fué herido en Cambrai. Un obús le había quitado totalmente la mandíbula inferior.

Llevado al hospital, ha sufrido cuarenta y cuatro operaciones; pero finalmente, por medio del método de injertos, ha recuperado la mandíbula. La sorprendente cura ha sido realizada por el doctor Harold Delf Gillies, cirujano director del Queen's Hospital, para heridas faciales, de Sidcuy, en el Estado de Kent.

El comandante Gillies manifestó antes de su partida para el Canadá que la estancia en su país sería muy btreve, puesto que su nueva mandíbula es extraordinariamente sensible al frío.

CAE UN AVION DESDE 4.000 METROS

ROMA, 20.—"Il Popolo di Roma" da cuenta de haber caído violentamente a tierra, desde una altura de 4.000 metros, un avión militar, cuyo piloto logró salvarse utilizando el paracaídas.

Otro oficial que acompañaba al piloto resultó muerto, así como una mujer ,alcanzada por el avión en su caída.

EL REY EN EL CASINO DE CLASES

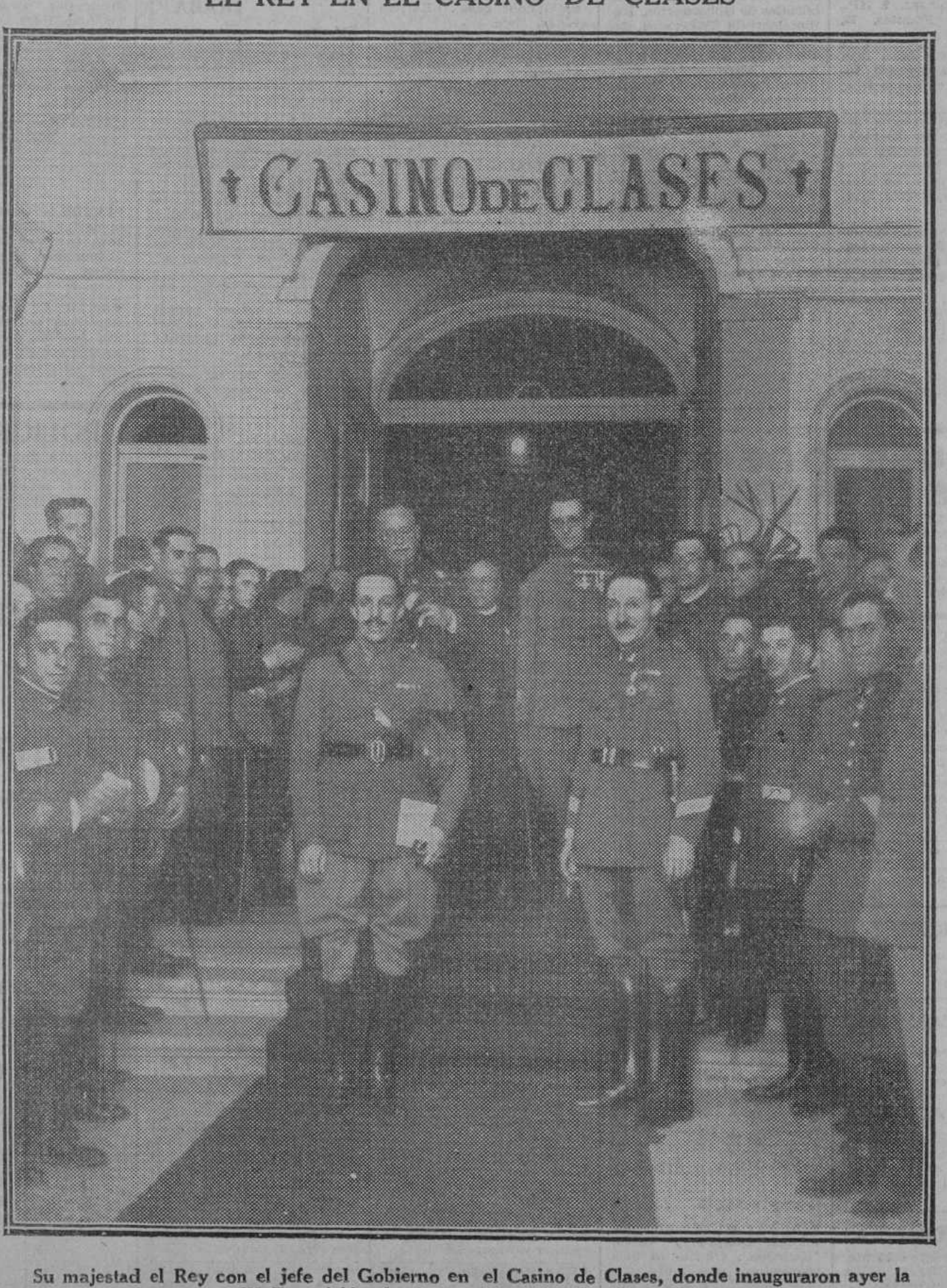

Su majestad el Rey con el jefe del Gobierno en el Casino de Clases, donde inauguraron ayer la III Exposición de Arte y Trabajo, de dicho centro. (Fot. Vidal.)

UNA BEBIDA INTRUSA

Con razón se extrañaba Morritos, la de los ilustres Alvarez Quintero, de que hubiera quien bebiese cerveza sin ser verano. Hace tres siglos declaraba un cervecero que no se trabajaba en el oficio más de siete meses en el año; lo cual quería decir que en el hueco del invierno no se bebía cerveza. Más diremos: La cerveza tardó mucho en generalizarse entre los españoles, aun en el mismo verano. Por declaración de un tal Miguel Pascual, sabemos qué clase de gente consumía la cerveza en aquellos tiempos. Dice que primeramente vino a Madrid por mandato del emperador Carlos V "un fabricador de cerveza que la hacía para la Casa Real y para el gasto de casas de embajadores y otras particulares. Habiendo faltado cuatro años el rey don Felipe II, nuestro señor, que está en el cielo, hizo traer de los dichos Estados otro fabricador que hacía la dicha cerveza, por el gran provecho que hacía a muchas personas calificadas que la bebían, en particular a los naturales de los Estanos de Francia y Flandes". A estos dos cerveceros había sucedido en 1621 el declarante, que la fabricaba "ansí para el gasto de la Casa Real, como para criados de ella y embajadores". El mismo Miguel Pascual había escrito en 1619 "que los guardas de los archeros y alemana (de la Casa Real) han acostumbrado y acostumbran a beber cerveza, por ser cosa tan saludable y a su propósito". Otro fabricante llamado Lamberto de Usuquelnoy, declaraba en 1611 que él hacía cerveza "para todas las naciones extranjeras" y que "la dicha cerveza es necesaria para las vidas de las dichas naciones extranjeras".

Por último testimonio de esta clase, citaré el de una flamenca, fechado a 11 de septiembre de 1624, que dice así: "Juana de Vos es la que da cerveza para el hospedaje que S. M. ha mandado hacer y se está haciendo al embajador de Dinamarca; y parece que por falta de no hallar en donde moler la cebada de que se hace esta bebida, suplico a V. Md. se sirva de mandar dar su mandamiento para los molinos adonde a V. Md. le pareciere más conveniente, y a esa mujer más a propósito, porque pueda continuar con la cerveza que estos extranjeros tanto estiman."

Correlativamente a los consumidores eran los fabricantes. Miguel Pascual era flamenco de nación, según consigna él en sus declaraciones. Juana de Vos y Lamberto de Usuquelnoy, basta ver los apellidos. También suenan en los documentos con que compongo este artículo, "Jerónimo Halles, inglés"; "Tomás Ugarte, extranjero"; "Juan Bautista, extranjero"; "Tomás Havuart, inglés, cervecero católico"; y un Sebastián Duarte, único de cuya nacionalidad no se da referencia.

El precio de la cerveza era en el año de 1610 el que se deja entender por este documento:

"Gaspar de Martín, macero de V. M., y Felipe Cofin, cantor de la real capilla; Pedro Simón y Nicolás Moreau, archeros de V. M. y naturales de los Estados de Flandes, en sus nombres y en el de los demás de la dicha nación, dicen que la semana pasada V. A. fué servido mandar que Lamberto, cervecero, y los demás que la hacen,, hubiesen de vender la azumbre de la dicha cerveza por precio de 16 maravedís, y aunque se le notificó al dicho Lamberto la vendiese a ese precio, no embargante que tiene cantidad de ella hecha, no la ha querido vender."

En 1611 ya valía cada azumbre a 22 maravedises. En 1616 había subido el azumbre a 24 maravedises. Sin duda siguió encareciéndose, pues en 1618 hallamos este dato:

"Miguel Pascual, cervecero, vecino de esta villa, digo que por V. A. se me ha bajado la cerveza a 20 maravedís, siendo a 26; y por ser la leña muy cara y el lupio y pagar casa y criados y cebada, vengo a perder mucho. A V. A. pido y suplico lo mande poner a precio en que yo no me pierda."

No parece que los alcaldes escucharon al fabricante flamenco, por lo que al año entrante de 1619, reanudó la demanda con un argumento que no tenía réplica. Dice así: "Miguel Pascual, cervecero de esta Corte, digo que las guardas de los archeros y alemana de V. A. han acostumbrado y acostumbran a beber cerveza, por ser cosa tan saludable y a su propósito y para hacerla con el recaudo que conviene, tiene mucho gasto que no se puede sanear al precio que ahora está puesto. Suplico a V. A. le haga merced de mandarle dar licencia para que la dicha cerveza pueda vender cada azumbre a veinticuatro maravedís, pues de concedérsela no resulta daño a ninguna persona y los mismos que la han de beber consienten en ello por el provecho que les resulta por ser hecha conforme a la receta que los susodichos han dado para ello." El precio de 24 maravedís, poco más o menos, se mantuvo durante todo el siglo XVII.

Acabamos de oír decir que los archeros alemanes habían dado al fabricante la receta de la cerveza. En efecto, en 1610 habían dirigido los tales una petición a la autoridad, con esta fórmula respecto de dicha bebida:

"Que no tenga ni pueda tener más de trigo, cebada y lupio, que son los tres materiales con que ella se hace; que si otra cosa más se pusiere en ella, incurran en pena, por ser dañoso lo que más de estas tres cosas nombradas se pusiere."

Conforme a esta receta, el fabricante presentaba sus cuentas de lo que gastaba en hacer un brasín de cerveza, que hacía ocho barriles, de seis arrobas cada uno. Por este dato conocemos al detalle los secretos técnicos y económicos de la bebida extranjera:

	Reales.
"Primeramente por la agua que se trae con aguadores, antes más que menos	20
De hierba que se dice lupio	20
De trigo molido, 3 fanegas, a 18 reales, son	54
De cebada molida, 8 fanegas, a 9 reales	72
De molerla, 10 reales	10
De leña	60"

"Esto es lo que cuesta un brasín, de material, sin manos, y se tarda quince a veinte días primero que se comience a beber, conforme el tiempo.

Para esto tiene dos criados que no hacen otra cosa que entender en ello; al uno, que sabe el oficio, se le da cada mes cinco ducados; al otro, ayudante, 18 reales cada mes, sin la comida y otros gastos que se hace para la herramienta y entretenimiento del dicho oficio, como calderas, cubas, barriles, arcos, costales, y se entiende que no se trabaja más que los siete meses en el año.

...Más pago de alquiler de la casa para asentar las dichas calderas y cubas.... dos años adelantados, a razón de ochenta ducados cada año, que son mil setecientos y sesenta reales."

Algunos años después, esta fábrica había crecido en alquiler de casa y número de operarios, según exponía Miguel Pascual a los alcaldes, con estas razones: "Hallará V. A. que respeto de que es fuerza el cocerse veinticuatro horas cumplidas, la leña que se gasta es mucha, y su precio en estos tiempos es tan subido, que es muy grande su carestía. Lo otro, como los materiales que para la hacer se traen de Flandes a estas partes, como es la yerba lupia y lo demás, tiene la costa que se deja entender, y es fuerza para los materiales tener como tengo casa suficiente, que me cuesta cien ducados de alquiler cada año, y más el salario de tres criados, que a cada uno pago treinta reales cada mes, sin otros muchos gastos." En 1621 esta fábrica existía en el barrio de Santa Bárbara.

La venta de la cerveza se hacía, ya en las mismas casas de los fabricantes, ya en puestos exclusivos para vendedores. Tanto para fabricarla como para venderla, era preciso obtener licencia de la Sala de Alcaldes, y hasta se daba el caso de que un cervecero autorizado vendiese a otro su oficio, lo mismo que hoy se traslada un negocio comercial.

Como dato curioso del modo de venderla en los puestos públicos, citaré la siguiente cláusula de la antedicha petición de los archeros del Rey, que dice así:

"Y porque la dicha cerveza hace mucha espuma al medirla, que las medidas y jarros que tuviere en su casa, en que se bebe la dicha cerveza, tenban abujeros en la boca, al remate de la medida, para que quede entera la medida hasta el dicho abujero, quitada la espuma de tal jarro y medida."

Así empezó en España una industria que tan generales proporciones alcanza en nuestros días.

M. HERRERO-GARCIA

Evasión de 40 presos en una cárcel yanqui

Se llevaron consigo a tres de sus guardianes

HOUSTON (Estado de Texas), 20.—Cuarenta individuos encarcelados en la prisión de esta capital han conseguido escaparse, llevándose consigo a tres de sus guardianes. Otros 150 presos, considerados como peligrosos, se negaron a huir con los anteriores.

De los individuos evadidos cinco han podido ser capturados de nuevo. Los tres guardianes fueron libertades a unos quince kilómetros del lugar de la evasión.