EL TIEMPO (S. Meteorológico O.).—Para hoy: Cantabria y Galicia, vientos flojos y moderados; lluvias; resto de España: vientos flojos, variables, cielo nuboso o nebuloso; bueno. Temperatura: máxima del viernes, 18° en Málaga, Murcia y Oviedo; mínima de ayer, —2° en Teruel. En Madrid: máxima de ayer, 7°,1; mínima, 4°,9. (Véase en quinta plana el Boletín Meteorológico.)

EL DEBATE

PRECIOS DE SUSCRIPCION
MADRID ..... 2,50 pesetas al mes
PROVINCIAS ..... 9,00 ptas. trimestre
PAGO ADELANTADO — FRANQUEO CONCERTADO

MADRID.—Año XVIII.—Núm. 6.072* Domingo 30 de diciembre de 1928 — CINCO EDICIONES DIARIAS — Apartado 466.—Red. y Admón., COLEGIATA, 7. Teléfonos 71.500 y 71.509

LO QUE PEDIMOS AL 1929

Decíamos al comenzar el año que ahora termina, que esperábamos ver realizados, en 1928, dos avances políticos: la publicación del proyecto de nueva Constitución y la convocatoria de unas elecciones municipales.

Intimamente relacionados se hallan ambos extremos. Porque la reforma constitucional ha de ser algo más que la mera redacción de un Código. Esto solo es trabajo académico, sin valor político, mientras no se vea la posibilidad de convertir la letra—todo lo sabia que se quiera, pero letra muerta al fin—en sustancia dinámica y eficaz de organismos vivientes. Más ello supone dar entrada al "coro" en la escena política. Las elecciones municipales, acompañadas de una reglamentada libertad de hablar y de escribir, significarían una invitación a todos los españoles a ocuparse de los negocios colectivos; purificarían el ambiente, un tanto enrarecido, de la vida pública; dispondrían los ánimos a la colaboración con el Gobierno en las leyes constituyentes. Colaboración, decimos, y queremos decir con ella, enmienda, discursos, oposición a los proyectos del legislador. Acatar sumisamente, resignarse mansamente, desentenderse cómodamente, no es ciertamente, estorbar; pero colaborar, tampoco.

Nuestra sociedad, políticamente amodorrada, necesita una sacudida que la avive antes de lanzarse a empresa de tanto empeño como la implantación de un nuevo texto constitucional. Sería imprudencia, por otra parte, convocar elecciones [illegible] plebiscito, sin un previo sondeo de la opinión. La temeridad podía tener consecuencias irreparables. Si hay algo insensato en el Gobierno de los pueblos es facilitar el paso de la dictadura a la convención.

No hay que razonar la oportunidad de convocar elecciones municipales. Al contrario: lo que hay que justificar es la conveniencia de no celebrarlas. Porque el nombrar concejales por elecciones es lo normal, es lo legal, según la ley hecha por este nuevo régimen. Ley que está a medio implantar, precisamente porque los Ayuntamientos no están definitivamente constituídos. Pudo tolerarse que en los primeros meses, o en los primeros años de la dictadura, se nombrasen los concejales de real orden. Hoy no está justificado, y, si lo estuviera, sería, por razones, un poco denigrantes para la ciudadanía española y no muy honrosas para el Gobierno.

Si al cabo de cinco años de terapéutica política, durante los cuales el Gobierno, con su presidente a la cabeza, se ha consagrado a educar cívicamente a los españoles, no se hallan éstos capacitados ni para nombrar una tercera parte de los concejales de sus Ayuntamientos, ¿quién piensa en Constitución para el año venidero, ni qué sentido tiene entre nosotros la palabra Cortes?

Circula una razón de peso en contra de nuestra opinión. Según ella, las primeras elecciones municipales se convertirían en elecciones políticas, y en elecciones políticas de mala índole, porque los descontentos aprovecharían la ocasión de manifestarse en contra del Gobierno; con lo cual se inocularían los enconos de facción en la vida municipal. Indudablemente, el argumento tiene fuerza. Pero es reversible. Si los primeros comicios se reúnen para elegir diputados, nacerán las primeras Cortes que se celebren, envenenadas por todos los reales o supuestos agravios, por todas las ambiciones contenidas, y las consecuencias para las instituciones fundamentales del país serían incomparablemente más graves.

La torrentada después de la represa es inevitable. Pero siempre sería preferible que sean los Ayuntamientos y no las Cortes los que sufran el primer empuje del aluvión. El asalto tendrá, en este caso, consecuencias bien minúsculas, porque limitadas las elecciones a un tercio, los protestarios nunca tendrían influencia decisiva en las Corporaciones. ¡Cuánto menos en la vida política y parlamentaria!

Ciertamente, la primera reacción es peligrosa, pero nada más que ella. Juzgamos que el espíritu público está más sano de lo que se cree. La paz material, el progreso económico, y el aumento general de cultura de estos cinco años han dejado su huella en un pueblo reflexivo, como es el pueblo español. Cada día se trabaja más, se gana más y se vive mejor, lo cual es una excelente preparación social para una política seria y honrada. Lo antiguo no volverá. Reaparecerá, tal vez, fugazmente. Y su reaparición servirá para aquilatar y justipreciar alguno de los beneficios de la dictadura. Un poco de política vieja en los Ayuntamientos tiene escasa importancia. Aparte de que no en todos los Municipios se hace política completamente nueva. Y sin contar con que en algunos no se hace política municipal ninguna, ni nueva ni vieja.

Primo de Rivera no debe dudar de la sinceridad de nuestros leales consejos. El ambiente político no es el del 31 de diciembre de 1927. El Gobierno no es hoy para España lo que era hace doce meses, y nada podrá orientar tanto al Gobierno sobre su posición actual y la posibilidad de desarrollar sus planes en lo futuro como unas elecciones municipales.

Y terminamos pidiendo al 1929 lo que el 1928 nos ha negado: elecciones municipales, ley de Prensa y proyecto de nueva Constitución.

DEL COLOR DE MI CRISTAL

OTRA VEZ MARTE

Nada tan contagioso como la chifladura. Hace poco tiempo hubo en Londres un señor que quiso enviar y envió un radiograma al planeta Marte, y ahora acaba de surgir otro en Belgrado que ha tenido la misma peregrina idea.

Hay una diferencia importante entre los dos casos; el londinense era un romántico que quería entablar amorosa correspondencia con una supuesta señora "vecina" del planeta lejano. El de Belgrado es un comerciante que desea ponerse en relación de negocios con los marcianos.

Lo notable no es que haya destornillados que se entretengan en estas cosas, sino gente que los tome en serio y que comenten con toda formalidad lo ocurrido y aun se queden con la boca abierta esperando ingenuamente la contestación de los amigos de Marte.

La primera vez, cuando se emitió desde Londres el primer radiograma, hubo un cronista muy distinguido y bombeado, que se hizo lenguas de la seriedad británica con que los empleados admitieron el despacho, sin permitirse la osadía de suponer que el remitente pudiera ser un loco ni mucho menos pararse a averiguar si era posible el envío del radiograma. La primera consecuencia de esto que, por cumplido, llamaremos raciocinio, era hacer deducciones desfavorables para nuestro país, donde los empleados se habrían reído del remitente o le habrían mandado recoger, y en todo caso no hubiesen hecho la absurda transmisión.

Según este curioso modo de pensar, si un ciudadano llega a la taquilla de una estación y pide billete para la luna, debe despachársele haciendo la cuenta de los kilómetros de distancia sin detenerse en el pequeño detalle de que, por el momento, la vía férrea no llega hasta el poético satélite.

Esto podrá ser muy serio, pero tiene todos los síntomas de una estafa. Por este camino no tardaremos en ver que se admiten facturaciones de bultos con destino a tal o cual estrella.

Sin duda ninguna, la enajenación mental es una cosa respetable. Todo ciudadano tiene derecho, como mínimo, a dos o tres manías de carácter inocente. Pero bueno es que la telegrafía sin hilos y otras cosas muy útiles se desacrediten usándolas de esta manera tan poco acorde con los sólidos principios del sentido común.

El radiograma remitido desde Belgrado a Marte sería digno de mayor expectación si el remitente hubiese pedido novedades. ¿Quién puede adivinar las que nos enviarían de allí? Pero el buen señor es un comerciante de antigüedades y va a lo suyo: ha pedido que le envíen antigüedades para la venta.

No niego la posibilidad de que en Marte las haya y sean muy curiosas y dignas de admiración. Marte debe de tener muchos años. Cuando yo nací ya era viejo, y yo hace un rato que nací. ¡Pero, Dios mío, antigüedades tenemos de sobra! ¿Para qué queremos más? Si las que atesoramos no tuvieran la amabilidad espontánea de irse haciendo migas poco a poco, todo nuestro dinero no sería bastante para conservarlas. De pedir algo al planeta, debe pedírsele novedades, que no nos hacen tampoco mucha falta, pero pueden sernos más beneficiosas y facilitarnos quizá la solución de algunos problemas que nos atosigan.

Si el empeño de comunicar con los marcianos continúa en la misma forma, ya tienen los alienistas un nombre más que añadir al extenso catálogo de las dolencias que ellos conocen. Y puesto que las líneas de comunicación deben servir para algo práctico, so pena de ser inútiles, creo que, respetando las dulces manías de los transmitentes, las oficinas de emisión de radiogramas a Marte deben ser instaladas en los manicomios, por ahora. Esto no hará imposible la comunicación. Acaso en Marte también haya manicomios y los locos de allí y los de acá logren entenderse.

Tirso MEDINA

Dos bombas en el Palacio Vespuccio, de Milán

MUSSOLINI PROYECTA UN GRAN PROGRAMA NAVAL

MILAN, 29.—Ayer por la tarde un obrero que estaba examinando las verjas metálicas que hay en las cuevas del Palacio de Vespuccio, encontró un artefacto explosivo en una galería que da a la calle del Palazzo Riale.

Avisado de ello el personal de dicho Palacio, dió parte a la Policía, y se practicó en seguida un minucioso registro por aquellas cuevas, registro que dió por resultado el descubrimiento de otro explosivo parecido al primero.

Ambos artefactos han sido remitidos al parque de Artillería para su examen.

UN PROGRAMA NAVAL

MILAN, 29.—Mussolini se propone la realización de un gran programa naval.

EL PRESENTE NUMERO DE
EL DEBATE
CONSTA DE
DIEZ Y SEIS PAGINAS
Su precio, como de costumbre, es de diez céntimos.

Parece que Bolivia no quebrantó la tregua

Oficialmente se afirma que el fortín Vanguardia fué abandonado por los paraguayos

Las tropas bolivianas lo recuperaron sin resistencia al iniciarse el conflicto

PARIS, 29.—Telegrafían de La Paz que el ministro de Relaciones Exteriores de Bolivia ha declarado que es inexacta la versión del Gobierno paraguayo relativa a la ocupación del fortín Vanguardia, del que las tropas bolivianas habían ya tomado posesión inmediatamente después del ataque de los paraguayos el día 6 del corriente mes de diciembre.

El comunicante del ministerio añade que las tropas bolivianas no han efectuado movimiento alguno de avance desde que fueron aceptados los buenos oficios de la Conferencia Panamericana para solucionar el conflicto pendiente.

* * *

En la Legación de la República de Bolivia en Madrid se ha recibido el siguiente cablegrama de la Cancillería de su país:

"LA PAZ, 29.—Legación Bolivia. Madrid. Con referencia a la versión lanzada por la Legación del Paraguay en Wáshington, sobre reciente ocupación del fortín "Vanguardia" y avance de tropas bolivianas, la Cancillería hace constar que el fortín "Vanguardia", después del asalto e incendio consumados por fuerzas paraguayas, fué inmediatamente recuperado por las guarniciones bolivianas, sin resistencia alguna, porque los paraguayos lo habían abandonado. Después de la aceptación de los buenos oficios de la Conferencia de Conciliación y Arbitraje, las tropas bolivianas no han efectuado ningún movimiento, cumpliendo así las órdenes impartidas por la Superioridad militar. En consecuencia, son inexactas las versiones referidas.—**Tomás Manuel Elío**, ministro Relaciones Exteriores."

NOTIFICACION A BRIAND

PARIS, 29.—Briand ha recibido esta mañana a Patiño, ministro de Bolivia en París, quien le ha confirmado de una manera rotunda el mentís opuesto por el Gobierno boliviano a las noticias tendenciosas, según las cuales Bolivia había faltado a las seguridades que dió a la Sociedad de Naciones y habría hecho avanzar a sus tropas cometiendo actos incompatibles con el arreglo pacífico del conflicto boliviano-paraguayo.

Patiño ha añadido formalmente que ajustándose en un todo al despacho en el cual Bolivia se comprometió con Briand, en su calidad de presidente de la Sociedad de Naciones, a no cometer ningún acto de esta índole, aquélla ha cumplido siempre lealmente sus compromisos.

LA VERSION PARAGUAYA

PARIS, 29.—Telegrafían de Londres al "Petit Parisién" que el corresponsal del "Times" en Wáshington dice que el ministro del Paraguay estuvo ayer en el departamento de Estado y en el Comité especial de la Conferencia panamericana, para dar cuenta de las nuevas medidas militares adoptadas por el Gobierno de Bolivia y señalar el peligro creado por la nueva situación.

El Comité especial de la Conferencia Panamericana acordó intervenir inmediatamente cerca de los dos Gobiernos, haciendo constar el sentimiento que le produce este último acontecimiento, que dificultará seguramente el arreglo pacífico del conflicto del Chaco.

* * *

LONDRES, 29.—Telegrafían de Wáshington al "Times" que los miembros de la Conferencia Panamericana, cuyos buenos oficios fueron aceptados por los Gobiernos de Bolivia y Paraguay para la solución del conflicto pendiente entre ambos países, han visto con satisfacción que el avance de las tropas bolivianas no ha dado lugar a nuevos combates. Sin embargo, la opinión se muestra pesimista ante el acontecimiento, que puede originar una ruptura de hostilidades y hacer de este modo muy difícil la mediación pacífica de la Conferencia.

Negociaciones con los rebeldes afghanos

Se dice que las ha iniciado oficialmente el gobernador de Kabul

La Aviación inglesa ha evacuado de la capital a setenta personas

NUEVA DELHI, 29.—Durante los combates sostenidos entre las tribus rebeldes y las tropas leales del Afghanistán, en los alrededores de Kabul, cayeron sobre las dependencias y jardines de la Legación británica más de 60 granadas.

El agente comercial del Gobierno en Peshawar, y el gobernador de Kabul han entablado negociaciones con los rebeldes para resolver el conflicto.

La Aviación británica hizo ayer nuevos vuelos para continuar la evacuación de mujeres y niños, súbditos extranjeros, residentes en Kabul. Hasta ahora, han sido evacuadas de la capital sesenta y ocho personas. La esposa de un ingeniero alemán se halla gravemente herida, por haber sido alcanzada por la hélice de un avión.

Parece que en Kabul la situación es tranquila.

AFGHANISTAN Y RUSIA

MOSCU, 29.—Los Gobiernos ruso y afghano, con el fin de subrayar las cordiales relaciones existentes en la actualidad entre ambos países, han decidido elevar al rango de embajada sus respectivas Legaciones en Kabul y Moscú.

Se halla ya en esta última capital el nuevo embajador del Afghanistán, quien, interrogado por un periodista ruso, ha declarado que la insurrección en su país podía considerarse como fracasada definitivamente. Añadió que el Rey Amanullah continuará llevando a la práctica su obra reformadora.

La Virgen adorando al Niño, relieve de la Escuela de Andrea della Robbia, que se conserva en el Museo Nacional de Florencia

Tiene toda esta serie numerosa de relieves en barro cocido y esmaltado, hoy gala de iglesias y museos de Italia, una gama de matices expresivos de gran valor religioso, que hacen de Andrea della Robbia uno de los más emocionales y ascéticos escultores del gran "quatrocento" italiano. ¡Encantador relieve el que precede a estas líneas! Sin buscar recursos de perspectiva, sin imitar los delicados matices plásticos del Donatello o los bruscos contrastes de Ghiberti, casi sin hacer uso del paisaje (una rama de azucenas, dos rostros de angelotes y unas nubecillas de gran sencillez), alcanza una tan dulce suavidad, un candor, una emoción tan tierna la escena de la Virgen y el Niño, que recuerda, perfeccionada por los detalles renacentistas, la manera de los antiguos retablos "giotescos" y la forma hierática del arte cristiano medieval.

MOSCU EXPULSA DEL PARTIDO COMUNISTA ALEMAN AL GRUPO BRANDLER

SUS TENDENCIAS SON EXCESIVAMENTE "BURGUESAS"

Aun es más reprensible su aproximación a los grupos socialistas

BERLIN, 29.—El Comité ejecutivo central del partido comunista, cuya sede radica en Moscú, ha dirigido al partido comunista central de Berlín una nota, en la que le invita a excluir de sus filas, sin aplazamiento alguno y con carácter definitivo, al grupo acaudillado por Brandler, que constituye lo que pudiéramos llamar el ala derecha del comunismo en Alemania.

El Comité ejecutivo de la Tercera Internacional reprocha a este grupo sus tendencias "burguesas", pero considera más reprensible aún su aproximación hacia los extremistas de izquierda del partido socialdemócrata.

* * *

N. de la R.—La medida adoptada por el partido comunista con el grupo Brandler es una prueba más del estado de disgregación en que actualmente se encuentra el sector comunista de Alemania. Esta crisis profunda tiene por única y lógica causa un estado latente de rebelión contra las órdenes de Moscú, que rayan en un despotismo verdaderamente insultante.

El jefe supremo del partido, el aventurero Neumann, no consigue imponer su autoridad sobre los militantes comunistas, que acaso no ven en él más que un testaferro a las órdenes de Moscú.

Se anuncia ya la separación de caudillos, como el diputado Froehlich, Jacob Walcher, y, lo que es más significativo todavía, la de la célebre Clara Zetkin, la heredera del prestigio personal de Rosa Luxemburgo. El doctor Ernesto Mayer, jefe de la fracción comunista en la Dieta prusiana, ha roto francamente con Moscú, cuyas órdenes se ha negado a obedecer, y la misma actitud ha sido observada por el grupo acaudillado por Brandler y Thalheimer, que hacen gala de excesivas complacencias para con los soldados gubernamentales.

MAS DE UN MILLON DE ENFERMOS DE GRIPE EN ESTADOS UNIDOS

NUEVA YORK, 29.—Según los últimos informes publicados por la Oficina de Estadística, el número de los atacados a consecuencia de la epidemia de gripe en todo el territorio de los Estados Unidos se elevó durante la última semana a la cantidad de 1.2500.000 personas.

Machado recurre contra el pago de la multa

LISBOA, 29.—Los periódicos anuncian que el ex presidente de la república, Bernardino Machado, ha interpuesto recurso contra la ejecución fiscal para el pago de la multa que, como se recordará, le fué impuesta por el Gobierno, por haber difamado a Portugal en el extranjero.

Manifestación italiana en Australia

En señal de protesta por el incidente de Innisfal

BRISBANE, 29.—En todo el Queenslang ha producido verdadera sorpresa el anuncio de una manifestación, organizada por la colonia italiana para el 5 de enero, en señal de protesta contra el incidente de Innisfal—un escudo del Consulado italiano arrancado de su sitio y clavado del revés en la puerta de un comerciante chino—que, en el propio lugar del hecho, se ha considerado como una simple broma.

Indice - resumen

Deportes ..... Pág. 4
La vida en Madrid..... Pág. 5
Cotizaciones de Bolsas..... Pág. 6
Entre el oro y él (folletín), por Clement d'Othe..... Pág. 6
De sociedad, por "El Abate Faria" ..... Pág. 7
El año agrícola de 1928.... Pág. 8
Efemérides del catolicismo en 1928, por Manuel Graña Pág. 9
La aeronáutica en 1928, por "Armando Guerra" ..... Pág. 9
Del año teatral, por Jorge de la Cueva..... Pág. 10
El teatro poético en los tablados de Madrid, por Nicolás González Ruiz..... Pág. 10
El año cinematográfico, por C. N. ..... Pág. 10
Cinematógrafos y teatros.... Pág. 11
De capitán a coronel, por Ramiro Ruiz de Dulanto. Pág. 12
El año musical, por Joaquín Turina ..... Pág. 12
El alma de las cosas, por "Curro Vargas" ..... Pág. 16
Felicitaciones y aguinaldos, por M. Herrero García.... Pág. 16
Paz y pan, por Fidelino de Figueiredo ..... Pág. 16
Chinitas, por "Viesmo"..... Pág. 16

—o—

MADRID.—Comida diplomática en la secretaría de Asuntos Exteriores.—Hoy se firmará el Tratado de Comercio con Italia (**pág. 3**).—Se reunió la Diputación de la Grandeza. Recaséns fué elegido presidente de la Academia de Medicina.—Un mausoleo a las víctimas de Novedades. Los servicios sanitarios municipales

—o—

PROVINCIAS.—Va a construirse un sanatorio marítimo en Tarragona.—En Zaragoza se pide la creación de Tribunales de comercio.—Dificultades para la exportación de cebolla a Norteamérica.—Fuenterrabía adquiere el castillo de Carlos V.—Ha sido aprobado el proyecto de construcción del pantano de La Maya en Salamanca (**página 3**).

—o—

EXTRANJERO.—El Senado francés ha aprobado el proyecto sobre incompatibilidades parlamentarias.—Moscú ha expulsado al grupo Brandler del partido comunista alemán.—Bolivia desmiente que haya roto la tregua; se declara oficialmente que el fortín Vanguardia fué ocupado sin resistencia en los comienzos del conflicto.—Negociaciones con los rebeldes del Atghanistán.—Se han encontrado dos bombas en el Palacio Vespuccio de Milán (**páginas 1 y 2**).

LO DEL DIA

Política del porvenir

Ayer publicamos un extracto del discurso pronunciado en Zaragoza por el señor Largo Caballero. Es un discurso de carácter gubernamental. El partido socialista aspira al Gobierno, quiere colaborar, desea moverse dentro de cauces legales. Afirmaciones son éstas que, consideradas en sí mismas, no podemos menos de leer con gusto. Que una fuerza revolucionaria manifieste su deseo de entrar en cauces de legalidad significa un evidente progreso político. De otra parte, el señor Largo Caballero ha expuesto también la voluntad de ir a las reformas en el mundo del trabajo por el camino pacífico de la organización paritaria. Es un camino que, en principio, ha obtenido reiteradamente nuestra conformidad.

El fenómeno de esta evolución socialista es para estudiado muy despacio. Pero desde luego cabe observar que hay algo en esta política de las izquierdas españolas muy superior a la política vieja. Es más verdadera y más real, no vive de ficciones, plantea en primer plano los problemas económicos, anuncia la resolución de desenvolverse dentro de la concordia con otras clases sociales y con el Estado. Esta política es la muerte del viejo anticlericalismo, refugiado hoy en algunas Redacciones. El anticlericalismo y el liberalismo han pasado irremediablemente a la historia como bandera política. El socialismo es quien ocupa el puesto vacante.

La ventaja de plantear así los problemas en el terreno de la realidad es que de este modo se hace posible el acuerdo de grandes masas de opinión para llegar a resolver ciertas cuestiones sociales. Pero vengamos a otro punto: ¿es que ya no es posible una política antirreligiosa como la del siglo pasado? Nosotros pensamos que probablemente no nos tocará ya asistir con tanta frecuencia a campañas anticlericales de viejo cuño; pero estamos expuestos a una política en el fondo más antirreligiosa que aquélla. El socialismo es una pura contradicción hoy en toda Europa; pero en el fondo conserva la ideología materialista. Y la moral, especialmente la moral familiar, peligran por la influencia socialista en la vida pública. Antiguos elementos anticlericales se han refugiado en ese terreno. Por eso aparecen hoy en primer plano los problemas relacionados con la vida matrimonial en todos sus aspectos. Estimamos que ese criterio arreligioso, amoral, llevará muchas veces al socialismo a la lucha de clases, y en ella los muy poderosos y muy numerosos lograrán a la larga entenderse; pero la víctima puede ser, como lo está siendo ya, la clase media desorganizada.

La política española del porvenir presentará, a nuestro parecer, aspectos muy distintos de los que hemos conocido antes del golpe de Estado. Los que deseamos inspirar nuestra actuación en normas de justicia y de caridad y esperamos que el cristianismo ordene la vida social, tenemos por delante un campo magnífico donde trabajar en los años venideros. Ahora más que nunca es preciso redoblar la propaganda, informada por una gran claridad en los principios y caridad en el procedimiento para hacer lo posible por la paz social y el triunfo de la justicia.

La reforma de la Justicia

El ministro de Justicia y Culto está dispuesto a satisfacer un anhelo de todos los españoles: la reforma de la administración de justicia. Vaya por delante nuestro aplauso y la esperanza de que los veinte letrados que han de elaborar el proyecto acierten plenamente en su empresa.

El ministro, además, se preocupa de preparar a la reforma un terreno abonado. Una vez más el principio cristiano de perfeccionamiento de las instituciones por el perfeccionamiento del individuo adquiere un acentuado relieve.

Buena es, pues, la orientación del ministro y buena también la energía que se propone emplear.

Claro que la primera impresión que esta energía propia de la dictadura produce resulta un tanto fuerte.

VISADO POR LA CENSURA

Por nuestra parte, no dudamos en afirmar que, pese a exteriores apariencias, es la misma judicatura y magistratura la que va a realizar su propia depuración.

El propio ministro implantó hace dos años el Consejo judicial. Este organismo tiene, entre otras atribuciones primordiales, velar por el prestigio de los Tribunales y Juzgados; cuidar de que jueces y magistrados mantengan siempre su buena fama, y nombrar jueces especiales.

El Consejo judicial ha dado sus frutos, y continúa actuando. ¿Será, pues, infundado afirmar que la labor depuradora se hará de acuerdo con el Consejo judicial, sin desdeñar lo que sus fichas y expedientes dicen, utilizando su actividad de franco rendimiento?

El ministro de Justicia se ha desprovisto, pues, de ligaduras, porque quiere secundar con presteza la labor del Consejo judicial.

Dos razones demandan, por otra parte, esta orientación. Una política y otra de justicia.

A nadie puede ocultársele que la conciencia por parte de jueces y magistrados de que a ellos mismos se debe en primer término su perfeccionamiento, es un medio eficaz para que la dignidad del Cuerpo quede salvada y algo más, ennoblecida.

La otra razón, porque si el ministro pensase hacer por sí solo la reforma, las gentes tendrían derecho a pensar que era harto escasa la parte que se conserva sana en la Administración de justicia. Hoy, sin embargo, puede afirmarse que son mayoría los jueces dignos y competentes. Salvando con respeto todas las honrosísimas excepciones, hemos de decir que no en ellos, sino en el personal afecto a las secretarías a quien no se le exige demostración de aptitud técnica y moral, al menos obligatoria, a quien no se inspecciona lo debido, a quien se paga mal y con quien más en contacto se pone el público, es en quien se revela la más urgente necesidad de depurar la Administración de justicia.

Al terminar el año

Hemos llegado a la última página. Instintivamente algo nos obliga a volver atrás la mirada. Es el gesto de quien, después de una empeñada y abrupta ascensión, logró escalar la cima. Y lo mismo que desde la altura se abarca el paisaje en su fisonomía total, en su articulación con otros paisajes que desde abajo no divisábamos, ésta es también la hora de la síntesis; y, aun si cabe, de hacer un poquito de historia, sobre todo aquello que hasta aquí no nos ofrecía la conveniente perspectiva, y que luego no ha de tener esa trascendencia precisa para entrar en los verdaderos dominios de la historia.

En estas mismas columnas el curioso lector encontrará los balances de la vida social en todos, o, por lo menos, en sus principales aspectos, religioso, artístico, político, económico. Podrá recordar rápidamente cuáles fueron las manifestaciones colectivas más importantes, los hechos más señalados y compulsar de qué lado de la balanza se inclinó la fortuna.

Pero, ¿y después? ¿Ha terminado todo, por ventura? ¿Y ese balance individual, que es el examen de la propia conciencia? Podremos cerrar los ojos en las horas que faltan y deslizarnos muellemente con una inconsciencia temeraria en el año que va a empezar?

Muere el año. Con él morimos también nosotros un poquito. Es algo, un jirón de nuestra vida que se va para no volver. Y ante la muerte no hay distracción posible. No cabe el cómodo gesto de volver la cabeza a otra parte. La conciencia que estuvo dormida, que ha estado tal vez asfixiada bajo tanta bagatela, como sin cesar acumulamos sobre ella, lanza ahora un grito de rebeldía, lo mismo que en el terrible instante de la muerte. Es una ráfaga, un relámpago; pero basta. Ya no podremos dormir en paz. Será menester que nos enfrentemos con nosotros mismos, que recapacitemos, que propongamos.

Veamos, querido lector. ¿Cómo ha sido este año para ti? No quiero decir para tus negocios, ni para tus ambiciones, sino para lo que es mucho más íntimo de ti, para esa alma que llevas dentro cautiva, y que sólo espera el día de su liberación. "He vivido"—me dirás simplemente—. ¡Ah!, esto no basta. Tú sabes bien que no puedes dar a la palabra vivir ese sentido integral que en realidad debe tener la vida. Has vivido; es decir, has vegetado. Has proporcionado a tus sentidos cuantos goces podían apetecer. ¿Esto es todo? No. Tal vez hubo también para tu alma su parte de dicha pasajera. Acaso en alguno de esos balances que señalan los acontecimientos ilustres del año, tu nombre figura con letras de oro. Has sido bienhechor de los otros; has contribuído al progreso económico, al bienestar social, a la cultura patria. Fuiste aclamado, aplaudido. Durante unos días se volvieron hacia ti con dichosa envidia las miradas de todos. Se interpretaron tus menores gestos; gozaste de ese simulacro de gloria que es la popularidad. ¿Es bastante? No; todavía no basta. Por el contrario, casi me atrevería a asegurar que dentro de ti algo se rebela con más tortura desde ese momento. Todavía no basta. Pero entonces quizá has sufrido. Quizá una Providencia misericordiosa te ha hecho pasar por ese divino crisol del dolor y de las lágrimas. Veamos nuevamente. ¿Cómo aceptaste el dolor? ¿Te rebelaste contra él con todo el furor de tu impotencia? ¿Revolviste contra el Cielo tu ojos desesperados? ¿Más bien te amilanaste, como una bestia que se siente acorralada, irremisiblemente vencida? ¿O tal vez lo aceptaste con frío estoicismo, que no es más que una larvada capa de la soberbia impotente? En todo caso, no supiste recibirlo con la alegría con que se recibe el don más precioso y oportuno.

Te olvidaste de que cuando la tierra está rebelde y atrasada no hay mejor estimulante para hacerla reaccionar. Y que tú tienes una tierra encomendada a tu trabajo, y que esa tierra no es tuya, y que un día, el día menos pensado, se presentará el dueño a pedirte cuentas, y que el tiempo pasa, y que la tierra no da señales de fecundidad.

¿No ves? Ya pasa otro año. Trabaja. No te distraigas más. No vuelvas la cabeza a los ruidos efímeros. Trabaja tu campo. Si la tierra sigue rebelde y estéril, no rehuyas esos divinos fermentos que han de acelerar la cosecha antes de que se presente el Señor de la heredad. Ahora se abre un nuevo plazo. Momento propicio. Piensa detenidamente como cosa que mucho importa: "¿Y si fuera el último?"

Jenaro XAVIER VALLEJOS

PROPAGANDA COMUNISTA EN CHINA

CHANGAI, 29.—A bordo del vapor "Hsin Pinang" han sido encontrados dos grandes cofres llenos de propaganda soviética y armas y municiones. Se ha detenido a 52 pasajeros chinos y a un ciudadano ruso, inculpado de ser agente comunista.

Inundaciones en Bélgica

BRUSELAS, 29.—Se ha derrumbado un dique cerca de Termondes.

La población, prevenida por telégrafo del avance de las aguas, pudo ponerse en salvo, sin que hubiese que lamentar ninguna desgracia.

Una hermana de Rasputin artista de circo

BERLIN, 29.—María Rasputin, hermana del célebre monje ruso, ha llegado para cumplir un contrato que tiene firmado con los dueños de un circo de esta capital.

SE APRUEBA EN EL SENADO FRANCES LA LEY SOBRE INCOMPATIBILIDADES

Los parlamentarios no podrán dirigir o administrar determinadas Sociedades

La nueva ley es consecuencia del escándalo de "La Gaceta del Franco"

Comisión para el sondaje petrolífero en la región pirenaica

PARIS, 29.—En la sesión celebrada hoy por el Senado, ha sido aprobada la totalidad del proyecto sobre incompatibilidades parlamentarias.

El texto votado prohibe la acumulación al mandato legislativo de los cargos siguientes:

Director o administrador de sociedades que gocen, por título especial, de ventajas concedidas por el Estado; director de sociedades por acciones con objetivos financieros.

Uno de los artículos del proyecto aprobado prohibe también que los miembros del Gobierno o los parlamentarios hagan figurar sus títulos en los documentos de las empresas a que pertenezcan, y fija las sanciones y eventual procedimiento de aplicación para los que contravengan estas disposiciones.

Al defender el proyecto, el diputado Marsal recordó que la cuestión de las incompatibilidades parlamentarias surgió, después de estallar el escándalo de la "Gaceta del Franco", por el cambio de correspondencia entre el presidente del Consejo de ministros, Poincaré, y Chastannet.

Después de la votación el Senado suspendió sus sesiones.

EL PRESUPUESTO, APROBADO

PARIS, 29.—En las primeras horas de la madrugada el Senado ha terminado el debate sobre el presupuesto.

Puesto a votación el conjunto de este presupuesto, ha sido aprobado por 273 votos contra 17.

ANULACION DE UN ACTA COMUNISTA

PARIS, 29.—Esta tarde, en la Cámara de Diputados, se ha entablado un debate acerca de la validez de la elección, por el distrito de Puteaux, del candidato comunista Monetrier, que, como se sabe, se halla actualmente encarcelado.

La Cámara ha invalidado la elección.

Seguidamente la Cámara discutió el proyecto de presupuesto para el año fiscal de 1929, devuelto por el Senado.

Después de corta duración, fué aprobado el presupuesto de gastos.

La Comisión de Hacienda de la Cámara de Diputados ha aprobado, por siete votos contra tres y dos abstenciones, el aumento de las dietas a los diputados, en igual forma que lo hizo ya el Senado, a propuesta del ministro de Hacienda, Cherón.

Los diarios dicen que la votación de ayer en la Cámara sobre la cuestión del aumento de las dietas parlamentarias debe considerarse como un triunfo para el Gobierno y como un elemento de normalización de la situación parlamentaria.

PETROLEO EN LOS PIRINEOS

PARIS, 29.—El Comité Científico Petrolero se ha reunido esta mañana y ha estudiado las posibilidades petrolíferas de la región pirenaica.

El Comité ha comprobado la conveniencia de que se efectúen trabajos de prospección en la región de los Pirineos y en el protectorado de Túnez, donde existen indicios de que hay petróleo.

El Comité ha aprobado además el envío de una misión de peritos a Nueva Caledonia, para que estudie sobre el terreno las posibilidades petroleras de la región.

"LA G. DEL FRANCO"

PARIS, 29.—El día de hoy no ha aportado ninguna novedad en el sumario abierto con motivo del asunto de "La Gaceta del Franco"; en cambio, se cree que la jornada de mañana ha de ser muy interesante, tanto más cuanto que el juez instructor procederá a un nuevo interrogatorio de la señora Hanau.

¿TIENE COMPLICES BENOIT?

PARIS, 29.—El juez que entiende en el sumario incoado con motivo del atentado de que ha sido víctima el magistrado Fachot, ha procedido hoy, en presencia del agresor Benoit y de los defensores de éste a la apertura de una carta dirigida a dicho Benoit en Estrasburgo, lista de Correos.

Esta carta, que lleva fecha del 8 de diciembre, la firma el empleado de la imprenta Erwina, Thomann, el cual dice que le era imposible dar a Benoit las señas de Fachot en París, pero que creía que éste volvería a Mulhouse dentro de algunas semanas.

LA CARRERA LOCA

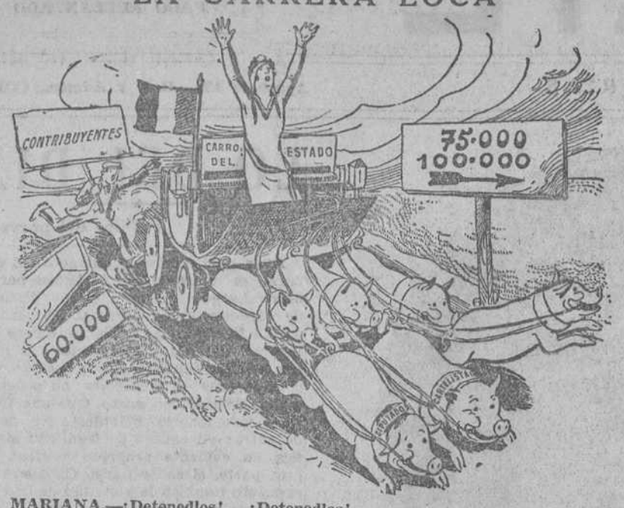

MARIANA.—¡Detenedlos!... ¡Detenedlos!...

(El caricaturista alude al aumento de las dietas de los parlamentarios franceses, que, según el proyecto de ley, han de elevarse a 60.000 francos anuales.)

("La Victoire", París.)

No se confirma el viaje de Irigoyen a España

Entrega a un cadete chileno de una espada de honor de Alfonso XIII

(Servicio exclusivo)

BUENOS AIRES, 29.—A propósito de la noticia circulada entre los periódicos españoles acerca de un viaje a España del presidente de la República Argentina, doctor Irigoyen, coincidiendo con la Exposición Iberoamericana de Sevilla, no se ha tenido confirmación oficial ni oficiosa.—Associated Press.

EL C. ASTURIANO DE TAMPA

TAMPA (Estado de Florida), 29.—En el Centro Asturiano de esta población, filial del de La Habana, se ha celebrado una reunión para tratar de la concesión de 300.000 dólares destinados a la construcción de un nuevo hospital para los socios de dicha entidad.

La sesión fué bastante borrascosa, y una parte de la Asamblea pidió la inmediata dimisión de la Junta directiva.

El presidente del Centro Asturiano de La Habana ha enviado un cablegrama en el que pide a los socios del Centro de Tampa que depongan su actitud hasta depurar responsabilidades.—Associated Press.

UNA ESPADA DE HONOR DEL REY DE ESPAÑA

SANTIAGO DE CHILE, 29.—Con motivo de la terminación de estudios de los alumnos de la Escuela Militar se verificó un desfile, que resultó brillantísimo.

También se celebró el acto de la jura de la bandera por los nuevos subtenientes que ingresan. El director de la Escuela, comandante Caupolican Clavel, dirigió una vibrante alocución a los nuevos cadetes y oficiales.

Después de la ceremonia, el agregado militar español entregó al presidente Ibáñez la espada de honor, que ha sido instituida por S. M. el Rey de España, don Alfonso XIII, para el mejor alumno. El señor Ibáñez se la ciñó al brigadier Pelayo Zureta Molins, hijo de españoles, el cual también ha obtenido la condecoración ecuatoriana titulada "Abdon Calderón", primer premio de la Escuela Militar chilena.

El señor Molina, fué quien tomó el mando de los cadetes ilesos en la catástrofe ferroviaria de Alpatacal, organizando su brillantísimo desfile en Buenos Aires el día 9 de julio de 1927.

Al efectuar sus compras, haga referencia a los anuncios leídos en EL DEBATE.

Mejores impresiones del rey Jorge

Parece que se pensó en someterle a una transfusión de sangre

LONDRES, 29.—El boletín médico publicado esta mañana en Palacio, que va firmado por tres doctores, dice así: "El Rey ha pasado una noche tranquila. Se observa una ligerísima mejoría en el estado de su majestad."

El boletín publicado esta noche dice que el rey Jorge ha pasado el día tranquilo, y que continúa la ligera mejoría iniciada esta mañana.

No se publicará otro boletín facultativo hasta mañana por la noche.

Aparte de ambos partes facultativos, en los centros bien informados se dice que, según noticias procedentes del Palacio de Buckingham, el Rey ha pasado bastante buena noche.

Con estas noticias ha disminuído algo la inquietud que se experimentaba ayer en Palacio, causada por la debilidad en que se encuentra el augusto paciente.

¿TRANSFUSION DE SANGRE?

LONDRES, 29.—El secretario de la Cruz Roja británica, Oliver, ha declarado que los médicos que asisten al Soberano estudian la posibilidad de efectuar la transfusión de sangre.

Inmediatamente después de saberse la noticia, han llegado al Palacio de Buckingham, procedentes de todo el país, millares de ofrecimientos. Incluso entre los palaciegos los ofrecimientos han sido numerosos. Sin embargo, Oliver ha declarado que, en caso de recurrirse a la transfusión de sangre, será escogida una persona agena a la Corte.

A pesar de dichas manifestaciones, en los centros autorizados se declara que no se ha pensado en ninguna transfusión de sangre y que lo que acordaron ayer los médicos que asisten al regio paciente es un nuevo tratamiento de carácter exclusivamente médico.

HOTEL NACIONAL
Importante fiesta de fin de año
SELECTO MENU CON VINOS Y CHAMPANG, 25 PESETAS.
Mande reservar su mesa con toda anticipación.
Entrada con derecho a consumición, 7,50.

EXPOSICION DEL LIBRO INFANTIL
en los locales de la
LIBRERIA VOLUNTAD
Alcalá, 28, entresuelo
Las últimas novedades en
LIBROS, JUGUETES CIENTIFICOS Y OBJETOS DE PIEDAD
LOS REGALOS MAS INDICADOS PARA AÑO NUEVO Y REYES

LAS ELECCIONES EN EL MUNDO DURANTE 1928

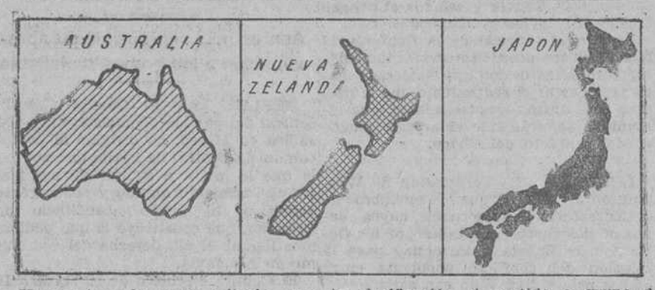

Hemos tomado como criterio para la clasificación el partido o grupo de partidos vencedores en la lucha electoral, independientemente del Gobierno que se formase después de la batalla. En algunas naciones—Alemania, Grecia, Polonia—el Gobierno tiene el mismo matiz que el partido o la coalición victoriosa, entendiendo como tal a los que más votos ganaron sobre los anteriores comicios; en otras—Australia—, los socialistas ganaron votos y puestos, pero la mayoría continuó siendo derechista.

En cuanto a la clasificación misma, ya se entiende que ha de ser arbitraria, porque las palabras derecha, centro e izquierda no tienen el mismo significado en todos los países. Más de una vez hemos explicado que el centro alemán quedaría en España en la derecha, y, entre los mismos socialistas, hay un abismo entre la turba laborista de Méjico y el partido de la democracia social germánica o los secuaces de Mac Donald.

Esto nos obliga a decir algunas palabras sobre el gráfico para explicar el matiz que hemos dado a algunas naciones. Muchas no lo necesitan. Es evidente que Argentina, Australia, Paraguay, Méjico, Nicaragua y Alemania deben aparecer como izquierdistas, aun cuando no es posible asimilar el izquierdismo de los radicales de Irigoyen al socialismo alemán o al laborismo mejicano.

También hemos colocado al Uruguay entre las izquierdas, a pesar de que el triunfo de Batlle es muy relativo. Los "colorados" han obtenido tan sólo 3.000 votos de mayoría sobre los nacionalistas, y sería preciso contar los votos de los católicos en la derecha y los de los socialistas en la izquierda para hacer una clasificación exacta; pero el Gobierno va a ser "colorado", es decir, radical.

No creemos que nadie discuta que el triunfo de Hoover es en Norteamérica una victoria de la derecha como el de Tanaka en Japón, ni que Venizelos debe ser colocado en el centro de la política griega. En cuanto a Letonia, el equilibrio de ganancias entre la extrema izquierda y la derecha nos ha hecho clasificarla como centrista, del mismo modo que la mayor ganancia de los católicos suizos —los socialistas ganaron un puesto y ellos cuatro—hace que figure Suiza en la derecha.

Creemos, en cambio, necesario explicar por qué Polonia aparece entre las naciones centristas y Francia en la derecha. Esto último no sorprenderá mucho a nuestros lectores, puesto que EL DEBATE, desde el primer día, afirmó que la derecha francesa había ganado las elecciones. Los acontecimientos posteriores han confirmado esta apreciación nuestra. Sólo una Cámara profundamente "contaminada" del virus reaccionario se hubiera atrevido a romper con los radicales hasta el punto de quitarles el ministerio del Interior.

En cuanto a Polonia, parece que un triunfo del dictador debía colocar a ese país entre las derechas; pero Pilsudski, sea la que sea su ideología, ha quedado por la fuerza de las circunstancias en el centro. Le combaten ahora los socialistas y le han combatido siempre las derechas.

Dos palabras, por último, sobre Panamá. El grupo vencedor es el ala moderada del liberalismo. Con esto queda dicho que está entre los liberales avanzados—Belisario Porras—y los restos del partido conservador que apoyaron a Arosemena, y un razonamiento parecido puede hacerse por lo que respecta a Nueva Zelanda.

R. L.

EL ARTISTA.—¡Qué contrariedad! Tengo que borrar esto y he olvidado la goma en casa.

("Life", Nueva York.)

"AUTO" NUEVO.—La salida y el regreso.

("The Humorist", Londres.)

EL LADRON (aficionado a la pintura).—Apunte todo lo que quiera o tire si quiere; pero dígame antes quién pintó ese mamarracho.

("Punch", Londres.)

UN SANATORIO MARITIMO EN TARRAGONA

Zaragoza pide la creación de los Tribunales de Comercio. Dificultades para la exportación de cebolla a Norteamérica. El Ayuntamiento de Fuenterrabía ha adquirido el castillo de Carlos V.

SE APRUEBA EL PROYECTO DEL PANTANO DE LA MAYA

La crisis de la uva

ALMERIA, 29.—Se reunió el pleno de la Cámara Uvëra para dar lëctura a los informes relativos á la aguda crisis por que atraviesa el negocio de la uva. Fué nombrada una Comisión para que estudie los medios conducentes a la resolución de este importante asunto. Los acuerdos definitivos serán votados en la Asamblea que se celebrará el 6 de enero próximo.

El general de los benedictinos, en España

BARCELONA, 29.—Procedente de Roma ha llegado a Montserrat el superior general de la orden de San Benito, que estará algunos días en dicho Monasterio, y después se propone visitar algunas poblaciones de España.

—Por el Gobierno civil se ha impuesto una multa de 200 pesetas a la Empresa del teatro Cómico, por exceso de público, y 25 al Dáncing Excelsior, por admitir menores para trabajar.

El Congreso I. de Estudiantes Católicos

BARCELONA, 29.—Próximamente es esperado en Barcelona don Fernando Martín-Sánchez Juliá, presidente de Pax Romana Internacional de Estudiantes Católicos. Su viaje obedece a preparar el Congreso que el verano próximo se celebrará en esta ciudad.

Aunós a Barcelona

BARCELONA, 29.—El gobernador civil manifestó esta noche que mañana en el expreso llegará el ministro de Trabajo, el cual presidirá el acto de la bendición de la bandera de la Unión Patriótica del distrito octavo y el mitin del teatro Olimpia sobre organización corporativa.

—Se encuentra en esta ciudad el profesor René Guastalla, autor de diversas obras sobre literatura griega. Viene para desarrollar algunas conferencias organizadas por la Fundación Bernat Metje, la cual ha encargado al profesor Guastalla varias traducciones de Demóstenes y otros autores griegos.

—El rector de la Universidad ha dicho que el catedrático de la Facultad de Ciencias, doctor Marín, ha dimitido el cargo de secretario general de la Universidad. Añadió el rector que, a pesar de haberle pedido que continuara desempeñando el cargo interinamente, no lo ha podido conseguir por alegar el doctor Marín sus muchas ocupaciones.

Timan y apalean

BARCELONA, 29.—Dos obreros sin trabajo, atraídos por un anuncio, se dirigieron a una agencia de colocaciones sita en la calle de Daguería, esquina a Jaime I, en la que aseguraban que mediante 15 pesetas facilitaban una ocupación. Dichos obreros entregaron la cantidad señalada y la Agencia les entregó una tarjeta para una casa de comercio, en donde al presentarse les indicaron que se trataba de un timo. Entonces los obreros volvieron a la Agencia y pidieron que les devolvieran las 15 pesetas, pero entonces cuatro individuos que estaban en las oficinas se arrojaron sobre ellos y les apalearon brutalmente. A los gritos de auxilio acudieron unos guardias, que detuvieron a los cuatro sujetos, los cuales fueron puestos a disposición del Juzgado.

Construcción de caseríos en Vizcaya

BILBAO, 29.—La Diputación, en la sesión de hoy, ha aprobado los presupuestos ordinario y extraordinario, y la moción presentada por el presidente, señor Bilbao, sobre la construcción de caseríos. También aprobó una subvención para la construcción de frontones, con objeto de fomentar en los pueblos el juego de pelota.

—Se ha celebrado hoy un banquete en honor del conde de Zubiría y de don Alfonso Churruca, que han sido nombrados socio de honor y vicepresidente del Comité ejecutivo, respectivamente, del Congreso del Hierro y del Acero, por su labor realizada en la última reunión internacional celebrada en Bilbao. Presidieron con los festejados el presidente de la Cámara de Comercio, don Valeriano Balzola, y los señores Echevarría, Sota y marqués de Triano.

—El gobernador civil ha sido obsequiado hoy con un almuerzo por los jefes provinciales de la Unión Patriótica, con motivo del cuarto aniversario de su estancia al frente de la provincia. Asistieron el alcalde, el presidente de la Diputación y otras personalidades.

Jura de la bandera en Cádiz

CADIZ, 29.—Mañana con asistencia de todas las autoridades se celebrará en los cuarteles después de una misa de campaña, la jura de la bandera de los nuevos reclutas.

—En el Teátro Falla se verificará mañana el XVI Concurso de Higiene Popular, organizado por la Unión Médica Gaditana. Asistirán las autoridades y serán repartidos diversos premios.

Muere electrocutado

FERROL, 29.—En la carretera de Vivero se desprendió un cable de alta tensión, que alcanzó al campesino Victorio Pardo, el cual murió electrocutado.

—Cuando se dirigía a su domicilio en Vivero el marinero Isolino Corral, le salió al paso su convecino Jesús Chaco, que le asestó dos cuchilladas de carácter grave. La Guardia civil detuvo al agresor.

Entierro del almirante Roji

FERROL, 29.—El entierro del almirante Roji, celebrado hoy, ha constituido una grandiosa manifestación de duelo. Desde el palacio de Capitanía general, hasta el cementerio, cubrían la carrera la marinería de los buques de la Escuadra y las fuerzas de Infantería de Marina. Figuraban en la comitiva personas, hoy de relieve en la población. El Ayuntamiento telegrafió al ministro de Marina dándole el pésame en nombre de la Corporación, y suspendió la sesión en señal de duelo. Se han recibido telegramas de pésame del Gobierno, ministros de la Gobernación, Marina y capitanes generales Aznar y Artiñano.

Al darse sepultura al cadáver el cañonero "Dato" disparó 17 cañonazos. Se ha encargado del mando del departamento el vicealmirante don José Suances.

Homenaje al director de Sanidad

GRANADA, 29.—En el salón de sesiones del Ayuntamiento, con asistencia de todas las autoridades y disitnguidas personalidades, se verificó el acto de hacer entrega al director de Sanidad de las insignias de gran cruz del Mérito Civil, que le fué concedida recientemente por el Gobierno. Después fué obsequiado con un banquete. Ofreció el agasajo el alcalde, señor Sánchez Puerta, al que contestó muy agradecido el doctor Horcada.

Un obrero gravemente herido

HUESCA, 29.—Comunican de Monzón que cuando el obrero de la Azucarera Peninsular Tomás Gómez Castillo, de veinticinco años, iba en un transbordador, se rompió el cable sustentador del aparato y cayó éste desde una altura de ocho metros, sufriendo aquél la fractura de la pierna izquierda y otras lesiones de carácter grave.

Choque de mercancías

OVIEDO, 29.—A las dos de la madrugada chocaron en Ablaña dos trenes de mercancías. Las máquinas saltaron cuatro metros fuera de los rieles y cinco vagones quedaron hechos astillas. Resultó herido el maquinista de uno de los convoyes. Las pérdidas ascienden a 70.000 pesetas.

—Se ha dado por terminaada la epidemia tífica en Tudela de Veguín. En Vegadeo se han registrado tres casos.

—Parece ser que, por órdenes superiores, continuará en el cargo de la dirección de la fábrica de armas, el teniente coronel señor Miquel.

—En Mieres, cuando jugaba en la vía del Norte el niño de seis años, Jacinto González, que pasaba las vacaciones en el pueblo con un tío suyo, un tren dió marcha atrás y le dejó muerto.

El pantano de La Maya

SALAMANCA, 29.—La Confederación Sindical Hidrográfica del Duero ha aprobado el proyecto para la construcción del pantano de La Maya. En breve se abrirá una información pública, que durará un mes. La noticia causó gratísima impresión en toda la provincia.

El pantano de La Maya será, sin duda, el de mayor cabida de toda la cuenca del Duero.

Según el proyecto de los ingenieros, embalsará 380 millones de metros cúbicos, con una presa que pasará muy poco de los cincuenta y cinco metros. Desde luego, podrá regar cuantas vegas se extienden a derecha e izquierda del Tormes, desde La Maya hasta Salamanca, y el caudal de éste, en estiaje, aun después de estos riegos, quedará aumentado en forma tal, que el abastecimiento de aguas de esta capital se hará en el verano en perfectas condiciones, sin temor a que haya que captar aguas estancadas, como ahora sucede, ya que aun aguas abajo de Salamanca, el aumento de dotación del río permitirá más adelante la construcción de presas para regar las vegas que se extienden hasta Ledesma. El embalse llegará más arriba de Salvatierra, y comprenderá diez kilómetros de longitud del río, contando desde La Maya para arriba.

Con esta obra las aguas del Tormes que actualmente iban a perderse en el mar, juntamente con las del Duero, van ahora a beneficiar y transformar una parte considerable de la provincia de Salamanca. Tiene además este pantano la enorme ventaja de que, a pesar de sus proporciones no hará desaparecer como ocurre en casos semejantes, núcleo alguno de población. Sólo serán inundados algunos caseríos y alquerías cuyos dueños percibirán previamente la indemnización correspondiente. La cola del pantano alcanzará una extensión de 22 kilómetros.

Doble atropello de automóvil

SALAMANCA, 29.—En el paseo de Canalejas fué alcanzado por un automóvil que le lanzó contra un poste sustentador de los cables de la energía, el obrero Manuel García Marcos, de sesenta y siete años, que sufrió tan graves heridas, que una hora después falleció en el hospital. El conductor del automóvil, Clodoaldo Pérez Cuadrado, fué detenido. También resultó herido el niño de cinco años Luis Sánchez.

—Dicen de Alba de Tormes que ha sido detenido por la Guardia civil un individuo llamado Juan Tello, que intentaba hacer víctima de una estafa por valor de 300 pesetas al vecino de aquella localidad Julián Rodríguez González.

El castillo de Carlos V en Fuenterrabía

SAN SEBASTIAN, 29.—El Ayuntamiento de Fuenterrabía ha acordado adquirir por la cantidad de 145.000 pesetas el castillo de Carlos V. El importe será abonado en diez anualidades, con las subvenciones del Patronato de turismo. Se instalará en dicho edificio una Exposición permanente de turismo.

Esta tarde celebró sesión el Centro de atracción del Turismo, que duró tres horas. Fué aprobado el informe de la Comisión especial nombrada para examinar la contabilidad del Casino. Se acordó que antes del primero de marzo sean presentadas las bases para la provisión de la plaza de secretario del Centro de Atracción. También se adoptó el acuerdo de mantener el arriendo del Casino y estudiar la conveniencia del arriendo del Gran Kursaal.

La Exposición de Arte Antiguo

SEVILLA, 29.—El alcalde, con los miembros que forman la Junta organizadora de la Exposición de Arte Antiguo, visitó esta mañana al Cardenal Ilundain para agradecerle su eficáz colaboración en este aspecto del certamen, permitiendo que las parroquias e iglesias de la archidiócesis concurran a dicha Exposición.

—Bajo la presidencia del gobernador se reunió la Junta del Patronato de la Habitación. Entre los acuerdos tomados figuran la aprobación del reglamento, por el que ha de regirse esta entidad, y que será remitido a la aprobación del ministerio de Trabajo; así como el proyecto de construcción de casas hecho por el Comité ejecutivo e interesar del Ayuntamiento el aval necesario para la emisión de un empréstito que se hará en plazo breve, con objeto de proceder a la inmediata construcción de casas económicas.

Sanatorio marítimo en Tarragona

TARRAGONA, 29.—Se encuentra en la ciudad un ingeniero, el concesionario y el constructor de las obras de construcción del Sanatorio marítimo destinado a colonia escolar que ha de levantarse en la playa de Salinosa. Será arquitecto director de las obras don Francisco Monravi y seguidamente empezarán los primeros trabajos.

La exportación de cebolla

VALENCIA, 29.—A partir del día 21 de enero del año que pronto va a empezar, los derechos de entrada de la cebolla en Norteamérica serán de un centavo y medio por libra americana. De modo que si con los derechos de entrada que hasta ahora regían nuestra importación se efectuaba con grandes dificultades, con este aumento quedará por completo anulada. En vista de ello, la Cámara Oficial Agrícola ha telegrafiado urgentemente al presidente del Consejo de ministros para que lleve a efecto las negociaciones necesarias, a fin de que dicho aumento no se ponga en vigor, pues de llevarse a cabo, será el golpe de muerte de nuestra producción cebollera.

Además, hace público la Cámara que el lunes próximo se verificará en su salón de actos una reunión de representantes y entidades agrícolas, alcaldes de los pueblos comercialmente exportadores y de cuantos elementos se hallen interesados en este asunto para cambiar impresiones acerca de la gravedad del problema y tomar aquellos acuerdos que se crean oportunos para su mejor solución.

Expropiaciones en Valencia

VALENCIA, 29.—En la sesión del Ayuntamiento de esta tarde han quedado aprobados numerosas expropiaciones de fincas afectadas por la reforma de la bajada de San Francisco. Dada la rapidez con que se llevan los expedientes de expropiación puede asegurarse que antes del verano podrán salir a subasta la mayor parte de los solares.

—Ha sido notificado a las Corporaciones municipal y provincial el real decreto sobre incompatibilidades que motivarán la baja de varios concejales y diputados. Por de pronto y antes de que llegara esta notificación ha dimitido el teniente de alcalde y presidente de la Comisión de Hacienda, señor Núñez Moreno por ser abogado de algunos Bancos. El señor Núñez Moreno ha sido uno de los ediles que más eficazmente laboraron en pro de la ciudad.

—Los buzos del puerto han hallado en aguas de la escollera de la Farola el cadáver del conocido sombrerero Cervera, que desapareció de su domicilio el día 26.

Aprobación de obras en Valladolid

VALLADOLID, 29.—El Ayuntamiento, en sesión plenaria, ha adoptado, entre otros, los siguientes acuerdos: autorizar al alcalde para entregar al Estado, previa tasación pericial, los terrenos situados al lado de la carretera del cementerio, para la construcción de la nueva cárcel, y formalizar la adquisión de terrenos situados frente a la Diputación provincial para construir una nueva Audiencia; que el Ayuntamiento contribuya con 50.000 pesetas a la construcción de la pasarela sobre el paso a nivel del Arco del Ladrillo, cuyo proyecto fué aprobado por el ministerio de Fomento; dicho paso es transitadísimo por peatones y carruajes, y el coste de las obras asciende a 488.403 pesetas; aprobar el proyecto de salto del Esgueva en el término municipal de Valladolid, con objeto de aprovecharlo en enegía eléctrica para el alumbrado de la ciudad y sacar a subasta las obras de embalse y construcción de la casa de máquinas; el coste de este proyecto asciende a 1.209.959 pesetas. Se aprobó una moción de la Alcaldía, proponiendo que las 6.000 pesetas consignadas en el presupuesto para abonar el sobresueldo familiar, se distribuya entre los empleados y obreros municipales con el haber diario inferior a seis pesetas, y con más de cuatro hijos.

Reparto de juguetes a los niños

ZARAGOZA, 29.—La Junta local de primera enseñanza ha acordado que todos los niños reciban juguetes el día de Reyes y organiza una cabalgata con tal fin.

—La Asociación del Magisterio de Zaragoza y los distritos de la provincia ha obsequiado con un banquete al inspector de primera enseñanza don Elrique Marzo, que ha sido trasladado a Valencia.

—En el puente de Piedra, cuando el carretero Roque Alonso, de sesenta y un años de edad, se disponía a coger las riendas de las caballería que arrastraba el carro, fué atropellado por un automóvil. Conducido a la Casa de Socorro se le apreciaron heridas de pronóstico reservado.

Las reformas urbanas de Zaragoza

ZARAGOZA, 29.—Se reunió el Consejo de la Sociedad zaragozana de urbanización y construcciones. El alcalde dió cuenta de que se ha recibido una real orden que abarca la parte jurídica del proyecto de urbanización dándole estado legal, por la cual se declaran todos los terrenos de la zona del ensanche de utilidad pública y se fijan los precios medios. Se desestima por el ministerio de Trabajo todos los recursos que se presentaron contra el proyecto y que la Junta envió a dicho ministerio por considerarlos improcedentes e infundados. Con esta disposición se da por aprobado definitivamente el proyecto de la sociedad zaragozana. La semana próxima se intensificarán las obras de urbanización y en el mes de enero comenzará la construcción de la primera manzana de casas económicas que se podrán adquirir por pisos. Después se procederá a la construcción de casas aisladas y hoteles. El Consejo acordó emitir un empréstito para lo cual está autorizado y de cuyo resultado se tienen las mejores referencias. Con este empréstito se constituirá el capital definitivo para la construcción de viviendas en la zona del ensanche.

Se piden los Tribunales de comercio

ZARAGOZA, 28.—En la reunión celebrada hoy por la Cámara de Comercio se dió cuenta de las gestiones practicadas con otras entidades para la normalización de los servicios en el ferrocarril de Canfranc. Se acordó ratificar el nombramiento de los señores Prats y Caralt para formar parte del Consejo Superior de las Cámaras de Comercio. Tomóse en consideración un proyecto del señor Marráco, en el que dice que con ocasión de la reorganización judicial que ahora se estudia se trate de conseguir la implantación de Tribunales de Comercio. Pasó a informe de la Comisión legislativa.

—En la sesión de la Comisión provincial, el diputado señor Lasierra dió cuenta de la conferencia celebrada con el arquitecto señor Bravo sobre el pabellón de Aragón que se construye en el recinto de la Exposición Iberoamericana. Las obras están muy adelantadas, y próximamente podrá empezarse la instalación.

CORONAS FLORES - PLANTAS
Prendidos de Azahar
RUBIO.—8, Concepción Jerónima, 8.

LOS DELEGADOS GUBERNATIVOS

La "Gaceta" de ayer publica la siguiente real orden de la Presidencia del Consejo:

"Dispuesto por real orden de 28 de diciembre de 1927, que los delegados gubernativos continuaran durante todo este año en el ejercicio de las funciones que en la citada real orden se especificaban, y considerando que, una vez reducido el número de dichos delegados al estrictamente indispensable, no hay razón que abone su supresión, dada la eficaz labor que realizan en orden a los fines que el régimen actual persigue, su majestad el Rey (q. D. g.) se ha servido disponer que los delegados gubernativos que en la actualidad prestan sus servicios a las inmediatas órdenes de los gobernadores civiles, sigan hasta el primero de enero de 1930 desempeñando en las respectivas provincias la misión que les está encomendada por sucesivas reales órdenes y que se concretaron en la de 28 de diciembre del año pasado, cubriéndose las vacantes que se produzcan

FIGURAS DE ACTUALIDAD

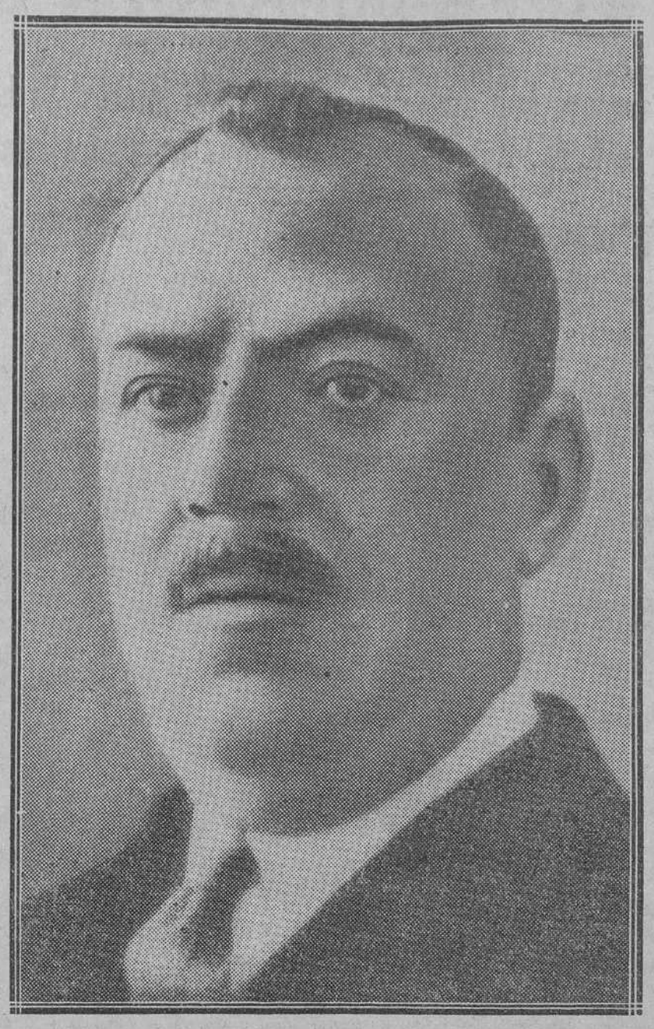

El señor Gutiérrez Aguera, nuevo ministro de España en Bruselas

El señor Gutiérrez Aguera tiene a la sazón sesenta y un años. Ingresó en la carrera diplomática el año 1886, y fué sucesivamente secretario en el ministerio de Estado y en las Legaciones de Constantinopla, Viena, Estocolmo, Roma, París y Petrogrado. Años después fué ministro plenipotenciario en Copenhague y en La Haya. En 1917 fué nombrado embajador en Petrogrado, pero la revolución rusa le impidió tomar posesión, y se limitó a esperar acontecimientos en Helsingfors. En 1919 ocupó el cargo de ministro de Varsovia. Finalmente, pasó a la Embajada de La Habana.

La falsificación de títulos de bachiller

UNA REAL ORDEN DEL MINISTRO DE INSTRUCCION PUBLICA

Todos los Institutos abrirán nuevos libros registros

Nota de la Dirección de Seguridad

La real orden que aprobó el Consejo de ministros, relacionada con la falsificación de títulos de bachiller, dice así:

"En evitación de que puedan repetirse irregularidades administrativas en la expedición de títulos de Bachillerato como las recientemente descubiertas por la Policía, que son ahora objeto de la acción judicial, y como sanción a las mismas, su majestad el Rey se ha servido disponer:

Primero. Que durante todo el mes de enero próximo se proceda en todos los Institutos nacionales y locales de Segunda enseñanza a la apertura de los siguientes libros encuadernados, foliados y sellados:

A) Unos en que se inserten originales y firmados por los individuos del respectivo Tribunal, las actas de los exámenes que se celebren en los respectivos centros, cuidando no haya en sus páginas espacios en blanco, interpoladuras ni enmiendas, debiendo salvarse los errores que se adviertan con las firmas de todos los individuos del Tribunal.

B) Otros libros en que se extracte el expediente personal de cada alumno, comenzando por cuantos en la actualidad tengan sin terminar sus estudios en dichos centros y cuantos ingresen en lo sucesivo. A cada alumno se le destinará una hoja entera, que llevará el encasillado correspondiente para su fácil extensión y se hará referencia en cada asiento a la fecha, tomo y folio del acta de examen correspondiente, completándose con los necesarios índices alfabéticos para su mejor manejo y fácil comprobación.

C) Serán distintos los libros, tanto de actas de exámenes, como de extractos de expedientes personales para los alumnos del Bachillerato elemental y universitario y los que restasen de la adaptación del plan antiguo.

Segundo. Cuando por declaración judicial o expediente gubernativo resultase debidamente comprobada la expedición de algún título sin haber sufrido los correspondientes exámenes, se declararán nulos, tanto el título así obtenido, como todos los estudios ulteriores que hubiera realizado el interesado, haciendo valer el referido título.

Tercero. Se decretará la clausura de las Academias o centros de enseñanza privada dedicados a la preparación de alumnos de Segunda enseñanza cuando se acredite por resolución judicial que su director o profesores hubiesen de algún modo participado en cualquiera de las irregularidades mencionadas."

* * *

Nota oficiosa.—"La Policía ha descubierto la expedición de títulos del grado de Bachiller sin que los interesados hayan sufrido exámenes de ninguna clase.

Con motivo de este hecho delictivo, se han practicado tres detenciones, conociéndose las personas que más o menos directamente intervenían en estos hechos. Varios son los individuos poseedores de títulos de los citados, habiéndose ocupado un resguardo para recoger otro. El atestado, con los detenidos y efectos ocupados, fué remitido al señor juez especial, que entiende en el suceso. No pueden darse más detalles por corresponder al secreto del sumario."

Ayer se ha hecho efectivo el premio "gordo"

Los quince millones ingresaron en las cuentas corrientes del Banco de España a favor del Crédit Lyonnais

Ayer mañana a las once, se hizo efectivo, en el Banco de España, el premio "gordo" de la lotería de Navidad. Los 15 millones de pesetas ingresaron en la cuenta corriente que en el Banco de España posee el Banco de Crédit Lyonnais.

Poco antes se presentaron en la Tesorería del Estado la administradora de la lotería de la calle de San Onofre, 2; un apoderado, otro funcionario y dos ordenanzas del Crédit. El apoderado era portador de los 20 vigésimos premiados.

Allí en Tesorería les facilitaron el talón, que fué numerado con el 107.317, con el que se trasladaron al Banco de España para realizar la operación.

En el patio del ministerio de Hacienda se congregaron no pocos curiosos que se dieron cuenta de la operación que se realizaba.

Poco después los 15 millones de pesetas estaban ya consignados en la cuenta corriente que el Crédit Lyonnais tiene en el Banco de España.

El director del Crédit Lyonnais nos confirmó, luego, la noticia, diciendo que había realizado la operación un empleado de los que acostumbran a realizar las operaciones de esta importancia.

Respecto al dueño del billete premiado, el Banco sigue guardando la más absoluta reserva.

DE MARRUECOS

EL ALTO COMISARIO MEJORA

En la Dirección de Marruecos manifestaron ayer que el alto comisario mejora en la dolencia que le aqueja.

EL JUEGO EN TANGER

TANGER, 29.—Hace varios días ha desaparecido de Tánger un individuo llamado Morato, empleado en el Tribunal mixto, que cobró una letra de 10.000 pesetas, producto de un embargo hecho judicialmente, y se fué a una casa de juego, donde perdió toda la cantidad, teniendo que fugarse. Se ignora su paradero actual. Con motivo de este hecho se hacen diversos comentarios respecto al juego en Tánger, pues se asegura que la Administración no ha podido llevar adelante el proyecto de contribuciones comerciales e industriales por ignorar la categoría en que debía incluir las casas de juego, toda vez que se ignora oficialmente que se juega en Tánger, por no haber sido afrontado este asunto todavía por el Comité de Control.

—La Prensa de la zona francesa comenta la fuga de un sujeto apellidado Barbalozzi, que se ha escapado de Ceuta. Este individuo fué condenado por un Consejo de guerra en Casablanca, a veinte años de trabajos forzados por robo de dos millones de francos en Ued Zem. Se le envió a la Guyana, de donde se fugó también, siendo detenido después en Tetuán y llevado a Ceuta.

Hoy, firma del Tratado de comercio con Italia

Comida diplomática en la secretaría de Asuntos Exteriores

Hoy, a la una de la tarde, se firmará en la Secretaría de Asuntos Exteriores el Tratado de comercio con Italia.

Comida diplomática

Anoche se celebró en la Secretaría de Asuntos Exteriores la comida diplomática para celebrar la firma de los siguientes Tratados: con Polonia, un Tratado de arbitraje; con Perú, un Tratado de propiedad; con Checoeslovaquia, uno de comercio, y con Noruega, uno de arbitraje.

Además del jefe del Gobierno, marqués de Estella, y de los ministros de Polonia, Perú y Checoeslovaquia, asistieron el encargado de Negocios de Noruega, el embajador señor Palacios y los señores Abril de Vivero, Fry, Formanek, Hohubo, Almeida, Castedo, González Oliveros, López Lago, Landecho, conde de San Esteban de Cañongo y Caro y Ramírez de Montesinos.

Al final de la comida el presidente entregó a los representantes extranjeros las plumas con que se firmaron los Tratados.

El general Primo de Rivera, en su discurso, se congratuló de estos actos, que tanto contribuyen a estrechar lazos entre los pueblos y a elevar el prestigio de España en el extranjero. Señaló el hecho de que durante el siglo en que se atribuía injustamente a España una gran intransigencia, fué cuando esta nación alumbró sus mayores genios.

En términos afectuosos de congratulación contestaron los representantes de las potencias extranjeras firmantes de los Tratados.

La jornada del presidente

Con el jefe del Gobierno despacharon ayer los ministros de Gobernación y Trabajo.

Después recibió al coronel del regimiento del Rey, señor Castillo, y al señor Gal Baguña, de Barcelona, quien le expuso el deseo de las juventudes de la Unión Patriótica de la Ciudad Condal de que presida el acto de afirmación social. Como se sabe, en este acto representará al presidente el señor Aunós.

Automóviles para los gobernadores civiles

Una real orden inserta en la "Gaceta" de ayer dispone que por el Comité de Motor se faciliten a los Gobiernos civiles coches cerrados, de construcción nacional de precio máximo, equipados, de 15.000 pesetas, y por el ministerio de Hacienda una dotación anual de 9.000 pesetas para su uso, reparaciones, conservación, seguros y sueldo del mecánico, sin que por ningún concepto pueda reclamarse otro gasto ni utilizarse ningún fondo o recurso. Para los Gobiernos civiles de Barcelona y Madrid, los coches podrán alcanzar el precio de 24.000 pesetas y la dotación de entretenimiento de montar a 12.000 pesetas.

También se dispone que en el próximo presupuesto se incluyan 450.000 pesetas para el entretenimiento de estos coches, y que en cuanto a la adquisición, se consigne en el artículo de la ley de Presupuestos la correspondiente autorización liquidable con el expresado Comité del Motor.

El "Elcano" en Sidney

El buque-escuela de Guardias Marinas, "Juan Sebastián Elcano", ha fondeado sin novedad en Sydney.

FIRMA DEL REY

Su majestad ha firmado los siguientes reales decretos:

EJERCITO.—Disponiendo que el general de brigada, don Luis León Núñez, cese a las órdenes del capitán general de la primera región y pase a situación de primera reserva por haber cumplido la edad reglamentaria.

Promoviendo al empleo de general de brigada al coronel de Infantería, don Manuel Llanos Medina.

Concediendo la gran cruz de San Hermenegildo al general de brigada don Jerónimo Aranzabo Cremer, al intendente de división don Luis Contreras y López Mateos y al contralmirante de la Armada don Salvador Carvia Caravaca.

Autorizando al ministro del Ejército para adquirir por gestión directa, con destino al regimiento de Radiotelegrafía y Automovilismo, ocho estaciones radiotelegráficas.

Disponiendo que el auditor general de Ejército don Rafael Piquer y Martín Cortes cese en el cargo de auditor de la Capitanía general de la primera región y pase a situación de primera reserva, por haber sido nombrado magistrado de la Sala de lo Contenciosoadministrativo del Tribunal Supremo.

Promoviendo al empleo de auditor general del Ejército al auditor de división don José María de Sentmenat y Fontcuberta.

Indultando a Vicente de Lucas y Juan Palomino Vives de la pena de diez años de prisión militar mayor que a cada uno le fué impuesta por sentencia del Consejo Supremo de Guerra y Marina, conmutándosela por la de tres años de prisión militar correccional.

Nombrando a los coroneles de Infantería don Adolfo García Cantorné para el mando de la zona de reclutamiento de Málaga número 11, y don Adolfo Rubín de Celis Baquerizas, para el de la de Orense, número 44; a los tenientes coroneles de Carabineros don Jorge Sena de la Concha para el mando de la Comandancia de Salamanca; don Mateo Bustos Barredo, para la de Lérida; don Juan Sánchez García, para la de Castellón, y don Román Navarro Domingrez, para la de Lugo, y al teniente coronel de la Guardia civil don Ursicino Gutiérrez Yaque, para el mando de la Comandancia de Oviedo.

Concesión de la Medalla de Sufrimientos por la Patria, pensionada, al capitán de Infantería don Robustiano Ramos Guijo, y sin pensión, al teniente de Caballería (E. R.), fallecido, don Arturo Pinto Pinto.

Nombrando para el cargo de segundo jefe de Estado Mayor de la Capitanía general de la segunda región al coronel del referido Cuerpo don Francisco Martín Llorente, y para el cargo de interventor militar de Baleares, al interventor de distrito don Ramón Tomás Ferré.

CONTROL DEL ESTADO EN LAS ENTIDADES DE SERVICIOS PUBLICOS

Los delegados del Gobierno tendrán voz y voto en las reuniones de los Consejos y el derecho al veto

El 75 por 100 del capital ha de ser necesariamente español

La "Gaceta" de hoy publica un decreto-ley de la Presidencia del Consejo, en el que se dispone que la delegación del Gobierno o del Estado en todos los Bancos, Compañías, Sociedades y Consorcios, que guarden relación directa contractual con aquél, o que sean concesionarios de servicios públicos, tendrán derecho:

a) De asistencia personal, con voz y voto, a todas las sesiones que celebren el Consejo, el Comité o cualquier otro organismo directivo de la entidad de que se trate;

b) De veto para oponerse a los acuerdos sociales que juzgue lesivos al interés público o del Estado, o contrarios a las leyes o a los contratos en vigor.

La entidad afectada podrá recurrir ante el ministro del ramo a que corresponda el acuerdo.

El ejercicio del derecho de veto se acomodará a las reglas especiales que se dicten para cada entidad.

Dichas entidades no podrán emitir acciones, obligaciones, bonos o cualesquiera otros títulos similares, representativos de capital o de aportaciones de toda especie, sin la previa autorización del ministerio de Hacienda, que, caso de concederla, podrá fijar las condiciones financieras de la emisión, así como el momento y forma de verificarla.

En lo sucesivo estas entidades, al emitir acciones de soberanía—entendiendo por tales las que confieren a sus poseedores derechos de voz y voto—, deberán colocar, precisamente entre súbditos españoles, por lo menos un 75 por 100 de los títulos emitidos, que a estos efectos deberán quedar sindicados, salvo el caso de que se trate de acciones nominativas.

El 25 por 100 restante de las acciones de soberanía podrá pertenecer a extranjeros.

Cuando una Compañía concesionaria o arrendataria de un servicio público tuviese distribuídas sus acciones de soberanía ya emitidas en proporción distinta de la que se señala, el Gobierno podrá controlar y condicionar las nuevas emisiones de capital que aquéllas hagan, en la forma y grado precisos para que, sin rectificar los derechos adquiridos, pueda llegarse a la proporción entre accionistas nacionales y extranjeros.

El Gobierno tendrá derecho a designar representantes del Estado en todas las Compañías concesionarias o arrendatarias de servicios públicos, que de un modo directo estén sujetas a control del Estado.

A todos los efectos prevenidos en este decreto se entenderán excluídas de sus disposiciones las entidades concesionarias de servicios públicos exclusivamente municipales o provinciales, cuyo régimen jurídico incumbe a las Corporaciones locales respectivas.

García-Moreno y Cía.
PRINCIPE, 26
Abrigos. Vestidos. Abrigos piel. Surtido colosal. Por fin temporada grandes rebajas.

Un extraordinario de "Blanco y Negro"

Nuestro querido colega "Blanco y Negro" ha publicado un número almanaque para 1929, en el cual ha hecho gala de lujosa presentación.

Forma un volumen de 200 páginas en papel satinado, con abundantes fotografías, planas artísticas en colores con firmas como las de Moreno Carbonero, Romero de Torres y otros artistas de gran prestigio.

Cada uno de los meses va acompañado por curiosas informaciones gráficas sobre el aspecto fasto o nefasto que ha tenido para algunas personalidades, unas palabras de una actriz sobre el lugar en que le gustaría pasar descansando el mes en cuestión y una interpretación cómica.

Luego van intervius e informaciones de carácter general sobre diversos aspectos de la vida y posibilidades que ofrecen para el año de 1929. También se insertan algunas poesías. Entre las firmas que avaloran este número almanaque figuran las de Marquina, Martínez Sierra, Manuel Machado, Salaverría, Azorín, José María Pemán y otras muchas de las que son gala actual de nuestra literatura. Humoristas como Xaudaró, Sileno, K-Hito, etc., ilustran el número con dibujos cómicos.

"La Esfera"

También esta revista ha publicado un número extraordinario, de artística y cuidadosa presentación. Lo más notable de él es la parte gráfica, en la que abundan notabilísimas reproducciones de cuadros célebres de Velázquez, de Rembrandt, de Van der Weyden y de otros pintores famosos en el mundo.

Encontramos en general plausible el gran esfuerzo gráfico realizado por "La Esfera". Ciertas salvedades hay que hacer, sin embargo, con referencia a algún que otro dibujo o fotografía un poco libres y a algún anuncio tendencioso.

Señalado esto, hemos de reconocer de nuevo el gran mérito artístico de muchas de estas páginas de "La Esfera".

Al efectuar sus compras, haga referencia a los anuncios leídos en EL DEBATE.

Librería general de Victoriano Suárez
PRECIADOS, 48.—MADRID.—CORREOS. APARTADO 32.
Exportación e importación de obras nacionales y extranjeras.
Teléfono 11.334.

LA ACTIVIDAD DEPORTIVA ESPAÑOLA DURANTE EL AÑO 1928

El "football", el hipismo y el pugilato son los que han despertado el máximo interés. Se ha mejorado el término medio en las distintas manifestaciones. Faltan los deportistas de calidad. Los jinetes y tiradores españoles han alcanzado un señalado éxito en Amsterdam.

¿Cómo se han comportado los deportes en España en este año que expira? En términos generales podemos sentirnos optimistas, debido a su constante desarrollo; en 1927 se practicó el "sport" mucho más que en 1926 y este año mucho más que el anterior. Circunscrito en un principio a un círculo reducido, de aristócratas forzosamente, hoy día lo practican todas las clases sociales. Y lo más interesante es el hecho de que son ya contadísimas las manifestaciones deportivas que no se conocen, con lo que hay para todos los gustos, para todas las edades, para todas las posibilidades y necesidades del individuo.

Los antiguos deportes han conquistado nuevos adeptos y los nuevos se han afianzado. En este último aspecto tenemos, por ejemplo, el "rugby" y el "basket ball", que, al parecer, han adquirido ya carta de naturaleza. Del "base ball", el "sport" por excelencia de los norteamericanos, que hace tiempo se intentó introducirlo, se vuelve a ensayar, y es posible que cuaje, puesto que los escolares son los que se han decidido a ponerlo en práctica.

Un hecho halagador y que corresponde más bien a 1928 es la organización actual de los deportes en los establecimientos de enseñanza, mejor dicho, la preocupación de los estudiantes de cada grupo facultativo por la práctica del "sport". Lo que celebraríamos es que la Universidad y los Institutos se interesasen más efectivamente. Se deben crear terrenos en todas las escuelas y rodearse de profesores que conozcan a fondo la parte que les corresponda, debiendo colaborar con ellos, estrechamente los profesores de orden intelectual. Las familias deberán comprender entonces toda la importancia de la educación física y prohibir a los niños la participación en concursos "civiles" al mismo tiempo que las pruebas puramente escolares. Es fácil fijar las bases de una mejor reglamentación de los deportes escolares, que permitirá contribuir al desarrollo físico y moral de los alumnos y que no entorpecerá para nada los estudios, sino, al contrario, los facilitará, haciendo que los alumnos sean más aptos para rendir esfuerzos intelectuales serios.

Se dice que ha bajado, si no mucho, algo el deporte español. Aparentemente hay un poco de esto; pero prestando mayor atención, examinando con más detenimiento el problema, la realidad es otra. El término medio actual del deporte español es superior al de cualquier año, desde luego, en distintas proporciones, según la manifestación. Lo que pasa es que en estos últimos tiempos no aparecen muchos individuos de reconocida gran clase. Todo esto podemos sintetizarlo diciendo que el deporte español de 1928 sobresale en cantidad, aunque no en calidad.

Lo que acabamos de afirmar ya es bastante para explicar en parte la actuación internacional española, que ha dejado algo que desear, sobre todo, en los últimos Juegos Olímpicos celebrados en Amsterdam. Si quitamos el hipismo y acaso el tiro y un poco el pugilato, en los demás "sports" no han aparecido grandes "ases" o fenómenos.

De todas formas España juega cada vez un papel más importante en el deporte internacional. Primeramente el "turf" (grandes pruebas de San Sebastián), después el "football", el "lawn tennis", luego el tiro y el pugilato y ahora el concurso hípico.

Naturalmente, con el incremento en cantidad, 1928 ha sido un año de gran actividad.

Siguen a la cabeza de todas las manifestaciones el "football", el hipismo y el pugilato. Vamos a concretar un poco sobre las distintas actividades, citándolas por orden alfabético.

Los Clubs de "football" de primera categoría en España.

Aerostación y aviación

No se han creado aún, como en otros deportes, pruebas nacionales de aerostación y lo que realizan los aerosteros españoles, desde el punto de vista deportivo, son los intentos de "record".

Se recordará que en este año el señor Molas perdió la vida al intentar establecer el "record" mundial de altura. El infortunado aeronauta y el señor Maldonado participaron en la Gordon Bennet de 1927, concurso en el que desempeñaron buen papel, a pesar de que no les acompañó la fortuna; pero, en 1928, dejaron de hacerlo por falta material de tiempo en los preparativos.

En aviación, no sólo en la militar, sino en la civil, se han hecho grandes progresos. Las aviadores españoles har intentado realizar en 1928 dos grandes hazañas: conquistar para España e "record" mundial de la mayor distancia y un importante "raid" alrededor del mundo. Este último, planeado por el comandante Franco, ha quedado aplazado para una fecha no lejana. En el vuelo de Jiménez e Iglesias se patentizó su competencia y si no hicieron mayor recorrido no se debió a ellos, sino exclusivamente al motor.

Aparte se trata de aeronáutica, de manera que no es preciso insistir.

Atletismo

El elemento escolar es el que ha dado un gran impulso a esta manifestación en su parte de concurso, con lo que no se ha interrumpido la mejora de las marcas establecidas el año anterior. Antes, del "recordman" a los demás existía un gran margen, y hoy día, además de una escasa diferencia, son muchos los que se aproximan a esa marca máxima.

Entre los Clubs siguen teniendo más adeptos las pruebas pedestres, especialmente en su variedad de carrera a campo traviesa.

Automovilismo

No se ha interrumpido el circuito de Lasarte; desapareció del programa el Gran Premio de Turismo, pero las otras dos pruebas restantes, el Gran Premio de San Sebastián y el de España fueron suficientes para asegurar el mismo éxito de la semana automovilista que el año último. En efecto, hubo competencia no sólo en marcas, sino en corredores. Este año se ha dado el caso de que las dos pruebas fueran ganadas por el mismo corredor, por Luis Chirón, un corredor que después de obtener los grandes premios de otros países ha conquistado el título de campeón mundial.

Las pruebas guipuzcoanas siguen siendo las más clásicas de España en automovilismo. Hay carreras de automóviles en otras capitales, pero se engloban con las de "motos" y no tienen carácter internacional.

En otro lugar se habla de la difusión de los "autos" en España. Antes de mayo dijimos que el número se iba a aproximar a los 180.000; en la actualidad es posible redondear la cifra en 200.000 coches.

LOUIS CHIRON
Notable corredor francés, campeón mundial, vencedor de las dos grandes pruebas automovilistas de San Sebastián de 1928

Base ball

No acaba de conquistar al deportista español, a pesar de los esfuerzos del "Athletic" madrileño y de la Academia de Toledo. Más arriba hemos indicado que la Federación de estudiantes lo ha incluido en su programa.

Hace varias semanas se celebraron varios partidos.

En Barcelona es donde se practica con cierta asiduidad.

Realmente, no nos explicamos cómo no llama más la atención aquí. Desde luego, es complicado.

Se trata de un deporte menos vivo, efectivamente, que el "football", porque no se corre siempre, pero más vistoso en muchas fases, más variado, y, como ejercicio de velocidad, es, sin disputa, de mayor emoción; desde el punto de vista físico, el "base ball", es uno de los deportes más completos.

Basket ball

Este sport gusta más que el anterior, por lo visto, y empieza a ponerse en auge. De Barcelona ha pasado a Toledo y de allí a Madrid. El elemento femenino se ha lanzado a esta manifestación.

Desde luego, se trata de uno de los deportes que por su sencillez es recomendable para el elemento escolar.

Carreras de caballos

Sin duda alguna se ha disputado este año el mayor número de pruebas. En la Castellana se alargó la temporada de primavera y ha vuelto a implantarse la de otoño.

El resumen del año poco se diferencia del año anterior. El conde de la Cimera es el que ha ganado más carreras y más pesetas, con la circunstancia también de que su yeguada de Juenga es la que más se destacó por sus productos. Se explica perfectamente, por disponer del mayor contingente de nacionales, por ser de los que más han sabido aprovechar la venida de las cuadras extranjeras a raíz de la gran guerra, implantando un "haras" debidamente. Por otra parte, los otros propietarios no han tratado de importar muchos productos.

Podría competirle el marqués del Llano de San Javier, pero este propietario tomó el acuerdo de disponer en Francia del mayor y mejor contingente.

Después de la Cimera aparecen los nombres del duque de Toledo, Bertrand y Serra, Dirección de Cría Caballar, Haras Velasco, etc.

Los colores militares, en plano inferior hace unos tres o cuatro años, se encuentran ahora a la misma altura que los civiles.

En jinetes, los hermanos Díez actúan en Francia. Aquí hemos tenido a los Belmonte, Perelli y Sánchez; en realidad no se han hecho nuevos de categoría.

De caballos hay más que antes y se dedican muchos propietarios ya a la reproducción. Ahora bien, es de desear que en 1929 los cruzamientos se hagan más detenidamente, con más estudio.

Hasta hace poco, San Sebastián dominaba a todos; hoy, el hipódromo de la Castellana va en cabeza.

Ciclismo

Es cada vez mayor el número de ciclistas. Los Clubs responden a este incremento confeccionando un programa que dura casi todo el año.

La predilección de los corredores como el público, es la prueba en carretera de largo kilometraje. Por la participación de varios "ases" extranjeros, las "vueltas" al País Vasco y a Cataluña, siguen ocupando los primeros puestos en cuanto a organización.

En pista los que más trabajan son los velodromos de Sans, Palma de Mallorca y el de la Ciudad Lineal, en Madrid. Desde luego el mayor contingente de especializados lo dan los catalanes.

En las pruebas en carretera cuatro regiones compiten por la supremacía: Madrid, Cataluña, Guipúzcoa y Vizcaya.

Telmo García es el que ostenta el campeonato nacional, y su "record" sobre 100 kilómetros recientemente homologado, constituye una buena marca, que puede compararse con las extranjeras.

Concurso hípico

Como en 1926, lo más saliente en 1928 es el éxito de los jinetes españoles.

Todos los éxitos en pruebas internacionales, en Milán, Roma, Niza, Perpiñán y hasta Nueva York, fueron patentizados con el triunfo logrado en los Juegos Olímpicos de Amsterdam. Los nombres del marqués de Trujillos, Letona, Julio Fernández, Martínez Hombre, Cavanillas, son realmente los que se barajan en los concursos internacionales como en los puramente nacionales.

Esgrima

En este deporte los tiradores españoles se han mantenido al mismo nivel que en 1927.

En los Juegos Olímpicos se ha hecho realmente un papel mediano.

Football

Es el deporte más en boga, del que se puede decir que se juega en todos los rincones. Aquí, más que en ningún otro, es donde se nota la crisis en cuanto a calidad. No solamente se dispone del mayor número de jugadores, sino que se juega contra la creencia de muchos. El único pero es que, a pesar del número, no han salido muchos fenómenos.

FIGURAS DEL CAMPEONATO DE FOOTBALL 1928-1929

ROBERTO ECHEVARRIA
Medio izquierda del "Athletic Club", de Bilbao

Respecto al juego en sí, hemos repetido otras veces que el nivel de los Clubs, considerados como muy inferiores, se ha elevado muchísimo; había regiones entonces privilegiadas, y hoy día se juega casi igual en unas y otras.

La falta de los indiscutibles, lo que ha dificultado la selección, puede ser una razón de los últimos fracasos. Porque en sus relaciones internacionales, el "football" español de 1928 deja bastante que desear. Ni siquiera se pueden apuntar los éxitos del año anterior.

Al jugar contra portugueses e italianos, empatando los dos partidos, se vió desde luego que no era posible repetir la hazaña de Amberes. Efectivamente, se fracasó en Amsterdam. No se puede dar otro nombre al hecho de ser eliminados por Italia con el abrumador tanteo de 7—1. Fué el descalabro mayor registrado en la brillante historia futbolística. El único atenuante posible podía ser el envío de jugadores bondadosamente catalogados como "amateurs", en contra de otros claramente profesionales.

1928 ha visto una final interesante, lo que podríamos llamar una lucha entre la clase y la forma, la primera representada por el F. C. Barcelona y la segunda por la Real Sociedad, de San Sebastián. Y como ocurre en estos casos, la disputa fué reñida, de modo que hubo necesidad de celebrar tres partidos; es más, el tercero, después de un aplazamiento de un mes, hecho con el fin de poder concurrir a los Juegos Olímpicos. Y como sucede también generalmente, triunfó la clase, triunfó el Barcelona.

El ensayo de varios Clubs de formar varias Ligas a su modo, ateniéndose más a la parte económica, fracasó, conforme habíamos pronosticado, por falta de público. Gracias a esto, no se ha registrado una escisión y han vuelto a reunirse todos.

En este año es cuando se ha decidido la constitución en serio de la Liga Española, creándose con este motivo dos fórmulas de competición.

Golf

Santander, Málaga y Sevilla, han ingresado en el concierto. Como en todos los años, los "amateurs" dominan totalmente a los profesionales. Estos son muy contados; total, los profesores y auxiliares de los distintos Clubs españoles. Varios de estos organizan anualmente un concurso internacional entre los profesionales, y hasta ahora, Massy y Gassiat, han acaparado casi siempre los premios.

Como el último año, entre los muchos "amateurs" continúa destacándose en el elemento femenino, la señorita de Dóriga, y en los caballeros, don Luis Olavarri.

Hockey

Progresa evidentemente, si bien de un modo lento. En este deporte se participó también en Amsterdam, y como en "football", la exhibición fué mediana. Ahora bien, aquí es más disculpable, puesto que se ha ido allí con muy pocas pretensiones. Por otra parte, contra India principalmente, no había nada que hacer.

Baleares ha imperado en la Federación Nacional, y, si bien es verdad que no tenemos noticia de su ingreso oficial, hay que contar con Andalucía. El Sevilla F. C. ha iniciado su práctica en la capital andaluza, le ha seguido inmediatamente el Betis, y ahora vendrán otros Clubs nuevos, a lo mejor, exclusivamente de este "sport".

Lawn tennis

El progreso es más considerable que el "hockey", habiéndose construído casi el doble número de "courts". No hay capital que no celebre su campeonato; pero de entre todos, los más importantes se organizan en Barcelona. El "tennis" internacional ni ha subido ni ha descendido, es decir, se ha registrado una actuación similar a la del año anterior.

Flaquer, Sindreu, Morales y Mayer siguen siendo las primeras figuras. Y de un modo indiscutible, Lily Alvarez ocupa el primer puesto en el elemento femenino.

Motociclismo

Barcelona es la que domina la situación en esta rama deportiva, gracias a las organizaciones del Real Moto Club catalá. y de Penya Rhin. Las pruebas por equipos, y las carreras en cuesta, son los concursos que más están en boga; precisamente para cerrar la campaña de 1928 se va a disputar la interesante prueba de Montserrat, que es tal vez, la que sigue en importancia a la Rabassada. Bilbao sigue inmediatamente a la ciudad condal en cuanto a las actividades motociclistas, por las que vela la Peña Motorista Vizcaína.

Y Madrid sigue eclipsado; ni hay Doce Horas ni hay nada. Con más exactitud diremos que se dispone de poca cosa.

Y lo que son las cosas; en los distintos concursos motociclistas, los corredores madrileños son los que suelen llevar la mejor parte, sobresaliendo, principalmente, Alonso Martínez y Naure. Cataluña dispone del número.

Pugilato

Quedó indicado que es de las manifestaciones más preferidas. Podemos registrar de todo en cuanto al balance; un gran optimismo por su incremento y algo de pesimismo desde el punto de vista de las relaciones internacionales. En el primer aspecto, por nuestras constantes informaciones, es fácil deducir que este deporte se ha propagado en todas las regiones españolas. Ahora bien, el orden de las poblaciones en cuanto a las organizaciones, es actualmente el siguiente: Barcelona, Madrid, Bilbao y San Sebastián.

En el segundo aspecto, no podemos repetir el mismo "record" del año anterior, en que España contaba entonces con cuatro campeones europeos nada menos. Hoy no se cuenta ninguno. Los cuatro campeones eran: Uzcudun, Rayo, Ruiz y Ferrand. Sólo Ruiz perdió peleando; los restantes fueron desposeídos por la International Boxing Unión.

No se puede responder de lo que Rayo y Ferrand puedan realizar. Ni tampoco de los actuales campeones en las distintas categorías. Lo que sí se puede afirmar es que Uzcudun ha de recuperar su título cuando quiera.

FIGURAS DEL CAMPEONATO DE FOOTBALL 1928-1929

ARRONIZ
Extremo derecha del "Club Deportivo Castellón"

El púgil vasco está mejor que el año anterior. Y además, en los Estados Unidos está mejor considerado.

Regatas a la vela

La prueba deportiva más saliente del año fué sin duda alguna la travesía del Atlántico en yates de vela, una gran regata que no se había hecho después de 1905.

Fué organizada por un Comité de Nueva York, bajo la presidencia del embajador español en Wáshington. Participaron yates, divididos en dos categorías, de más de 35 pies de eslora en la línea de flotación (10 metros 675), hasta 55 pies (16 metros 775) y de más de 55 pies.

El Niña", de Mr. Hammond, y el "Elena", de Mr. Bell ganaron respectivamente ambas categorías. Entraron con una diferencia de una hora y 23 minutos, llegando antes el pequeño, que se consideró desde luego vencedor absoluto. Navegaron a la vela durante veinticuatro y diez y siete días, respectivamente.

La llegada de la regata se fijó en Santander. Realmente, la prueba tuvo una gran resonancia mundial.

El único pero de este concurso ha sido la ausencia de algún concursante español.

Rugby

Se ha afianzado este deporte, sobre todo, en Barcelona. Precisamente en estos últimos días se ha celebrado un "match" entre el Barcelona y el Lyón, empatando los dos equipos a ocho puntos. Este resultado, teniendo en cuenta la calidad del "rugby" francés, es bastante elocuente respecto al progreso realizado.

FIGURAS DEL CAMPEONATO DE FOOTBALL 1928-1929

AROCHA
Delantero centro del F. C. Barcelona.

Tiro

He aquí otro de los deportes donde han brillado los españoles en el año 1928.

Los éxitos obtenidos por Bentos, Calvet, García, Castro y otros en 1912, 1924 y 1927 se han repetido este año con motivo de los Juegos Olímpicos.

La realidad es que los jinetes y los tiradores son los únicos que pusieron muy alto el pabellón español en el gran certamen deportivo internacional.

Otros deportes

Quedan aún otros varios deportes. Ahora bien, se han señalado los más salientes del año 1928. Es halagüeño poder afirmar que en los deportes no especificados se ha progresado mucho, proporcionalmente, en el año que termina.

Football

El partido de esta tarde

A las tres en punto de esta tarde se celebrará en el Stadium Metropolitano el segundo partido entre el Athletic Club, de Madrid, y la Real Sociedad Gimnástica, de Torrelavega.

Los dos equipos se alinearán posiblemente como lo hicieron el domingo pasado.

El Real Unión en Vigo

VIGO, 29. — En el expreso llegó el equipo del Real Unión de Irún, que mañana inaugurará el Stadium de Balaidos, contendiendo contra el Celta.

¿Quiere solucionar pronto y económicamente los pequeños regalos Pascuas-Reyes? Compre cajas sorpresas Pascuas-Reyes, creación casa Altisent y Compañía, Peligros, 20. Artículos para señora y caballero, 5, 10, 15 y 25 pesetas caja. Solamente de venta del 22 diciembre al 10 enero. El contenido de cada caja es de más valor que el precio pagado, y únicamente se hace a título de propaganda. En varias cajas van incluídos vales de artículos a canjear a la presentación del mismo.

UCA El mejor ACEITE de OLIVA, Salgado, S. A. T.º 16.172

La experiencia sabe seleccionar.

El famoso reconstituyente Jarabe Salud es el más antiguo amigo de las personas de experiencia porque saben que es el de más seguros resultados para regenerar los organismos débiles y prolongar la vida

Pedid Jarabe Salud para evitar imitaciones

Cerca de medio siglo de exito creciente

Aprobado por la Real Academia de Medicina

Toda persona anemica, inapetente o agotada, curara rápidamente con el uso del

Jarabe de HIPOFOSFITOS SALUD

¡¡EUREKA!! Los mejores Calzados y más acreditados de España a precios moderados Nicolás María Rivero, 11; Montera, 35, y Goya, 6

DEL ABUSO DE CIERTOS EJERCICIOS VIOLENTOS Y DE SUS PELIGROS

No hace mucho, desde luego, dentro de este mes, al hacer referencia a unos acertados e interesantes planes del doctor Oller, presidente de la Federación Regional del Centro de Fottball, hablábamos de la incontrastable utilidad de una dirección médica en la práctica de los diferentes deportes. Y prometíamos la insistencia sobre estas cuestiones, en atención al citado doctor, a quien los deportistas, en especial los que han de venir, han de celebrar forzosamente su intervención en el seno de la mencionada Federación.

Insistiendo, por lo tanto, y repitiendo tal vez los puntos de vista expuestos en estas columnas, veamos cuáles son los inconvenientes y los peligros de ciertos ejercicios, y las repercusiones que pueden ejercer sobre los diferentes órganos.

No se conoce ningún ejercicio que, por suave que fuera, por su repetición muy frecuente o su acción muy prolongada, no pueda perjudicar al individuo, fatigando sus músculos y sus nervios. La fatiga, el esfuerzo, el "surmenage" vienen a añadirse, llevando su comitiva de peligros.

En las pruebas pedestres, a partir de los 400 y 500 metros, el esfuerzo es a veces tan considerable, que la respiración se suspende, la cara se congestiona, las venas del codo y de la cara se hinchan, los vasos de tórax son comprimidos. El pulmón sufre una presión enorme, proporcional a la intensidad del trabajo, que distiende los alvéolos pulmonares, llenos de aire, y provoca, a veces, la desgarradura de su pared.

El pulmón transmite su presión al corazón y a los grandes vasos que parten de él, de donde resulta una parada momentánea del corazón, aceleración del pecho, debido a la contracción muscular, retorno de la sangre a las extremidades, lo que da lugar a veces al éxtaxis sanguíneo; es decir, a la congestión pasiva y a la rotura de los vasos capilares.

La hipertrofia del corazón se observa muy frecuentemente en los corredores ciclistas, en los corredores pedestres, en los púgiles y luchadores, etcétera. Los norteamericanos lo llaman "bicycle hearts", que quiere decir corazón de los ciclistas, corazón forzado.

Por efecto del trabajo muscular impuesto durante la carrera, la circulación pulmonar está activada, resultando, desde luego, una congestión activa; después, como consecuencia de la fatiga, la congestión se hace pasiva. Y se obtiene el fenómeno del corazón forzado (corazón derecho), cuya impulsión no es bastante enérgica para echar la sangre a través de las pequeñas ramificaciones de los vasos pulmonares. La sangre venosa no puede sufrir la hematosis, y, no pudiendo desprenderse de su ácido carbónico, refluye hacia el corazón. Bajo la influencia de este trabajo muscular, el corazón se hace más grueso, más pesado; se hipertrofia. Y para el corazón, como para los otros músculos, el exceso conduce al desgaste y a la degeneración de las fibras, disminuye la resistencia del órgano, y, al producir al final de cuentas la dilatación de las cavidades, ocasiona un adelgazamiento de sus paredes y una disminución de vigor de sus fibras.

Se produce la hipertrofia:

Primero. Por una lesión valvular del corazón (insuficiencia mitral e hipertrofia de la aurícula izquierda; insuficiencia aórtica e hipertrofia del ventrículo izquierdo).

Segundo. Por una lesión del sistema arterial.

Tercero. A consecuencia de alteración orgánica del pulmón (hipertrofia del ventrículo derecho).

Cuarto. Hipertrofia funcional, producida por exceso de bebida o alcohol, excesos de toda especie, deportivos u otros, abuso de ciertos medicamentos (teobromina, cafeína, cola, estricnina, etcétera).

Mientras la sobreactividad del músculo cardíaco puede luchar eficazmente contra la lesión incipiente, el equilibrio será mantenido, "el corazón empezará su lesión". Pero cuando es atacado en las fibras de su constitución, en su nutrición, se tendrá entonces el cuadro de la asistolia.

Respecto al particular, el doctor Deschámps dice lo siguiente:

"El corazón del corredor forzado, sometido a la acción nociva del arsénico, de las bebidas alcohólicas y excitantes, de la morfina, tiende de una manera lenta y segura a la degeneración grasienta. Entonces llega la sofocación, la opresión, el catarro, la hemorragia pulmonar, el edema periférico que empieza por las piernas. El pobre enfermo sentado en una silla, con la cara pálida, cubierto de sudor, los labios amoratados, no intenta moverse por temor a la repetición de sus accesos."

Algunas veces, es atacado el más fuerte, e irremediablemente acometido por la terrible tuberculosis, cogido al menor calor y frío, y que viene a enseñorearse en un organismo gastado, sobreentrenado y fatigado, que no podrá oponerle más que una mínima resistencia.

En cuanto al pulmón, cuyas afecciones están íntimamente ligadas a las afecciones cardíacas, hace pagar también su deuda al que le fatigó. Desde luego, porque carece de defensa contra la tuberculosis, cuya puerta está abierta por el asma, enfisema, la bronquitis, y, sobre todo, por las pleuresías y la neumonía.

LA VIDA EN MADRID

Casa real

Con su majestad despachó ayer el presidente del Consejo por espacio de más de dos horas. Al salir, y acercándosele los periodistas, dijo señalando la voluminosa cartera de firma: "Esto es lo que hay; ya lo ven ustedes. Decretos de Hacienda, Fomento, Gobernación, Presidencia, Marina y Ejército. Todo lo aprobado en Consejo, que ha sido firmado por su majestad."

—Ofrecieron sus respetos al Monarca el ex ministro señor Rodríguez Viguri y el presidente de la Diputación, señor Salcedo Bermejillo. Este, además, mostró a su majestad los planos del Instituto Nacional de Puericultura.

—El ministro plenipotenciario del Ecuador, señor Crespo y su esposa, acompañados del primer introductor de embajadores, cumplimentaron a los Soberanos.

—En audiencia fueron recibidos por el Rey el marqués de Berna, gobernadores civiles de Ciudad Real y Cuenca, don M. Casás y don Dionisio Tejero; doña Amparo V., viuda de Marino; don Fernando Canthal y señora, doctor Márquez, don César Madariaga, don José Antonio de Artigas y don Antonio de Gregorio Rocasolano.

—También recibió a la Comisión organizadora de viajes de estudios médicos a las estaciones españolas hidrominerales y climáticas.

—Por la Soberana fueron recibidos la duquesa viuda de Tetuán e hija, doctor Verdes Montenegro, marquesa de Otero y doña María G. de Terán, viuda del general Montero.

Los servicios sanitarios municipales

Nota de la Alcaldía:

"Supone para la Alcaldía una honda preocupación no solamente el perfeccionamiento de los servicios sanitarios ya establecidos, sino la rápida organización de aquellos otros que muy a pesar de su excepcional importancia no han sido implantados hasta hoy.

El empadronamiento sanitario de la vivienda, base insustituíble para la corrección de sus defectuosidades, que tanta influencia tienen en los índices de morbilidad y mortalidad, supone evidentemente un progreso sanitario que con la cooperación de la estadística de morbilidad y mortalidad y el nuevo servicio de comprobación sanitaria de su entretenimiento, constituye una mejora ha tiempo reclamada.

Por su parte el servicio médico escolar demanda una inaplazable resolución de la Alcaldía, toda vez que no puede afirmarse seriamente que se halla establecido en las escuelas municipales. El cuidado del niño, la corrección de dolencias, que tan desastrosa influencia pueden tener en el curso de su vida, la evitación de que existiendo en su casa un enfermo contagioso o habiendo padecido el mismo una enfermedad de esta clase, concurra a la escuela convertido en un portador de gérmenes, constituyen sagradas necesidades a satisfacer.

Como también se preocupa por cuanto supone educación popular en materia de higiene, que debe ser conocida prácticamente por todos, ha resuelto el señor Aristizábal crear un museo de carácter esencialmente didáctico a semejanza de los que ya existen en todas las capitales del extranjero."

Un mausoleo a las víctimas de Novedades

El alcalde manifestó ayer a los periodistas que en la próxima sesión de la Permanente se discutirá una moción de la Alcaldía proponiendo la aprobación del proyecto para erigir en la necrópolis del Este un mausoleo a las víctimas de la catástrofe de Novedades.

—El maestro de Vinaroz, don José Villaplana, ha regalado al Ayuntamiento de Madrid diez colecciones de moluscos, que serán utilizadas en los estudios prácticos por los alumnos de las escuelas municipales.

—Ayer ha visitado el señor Aristizábal las obras del teatro Español. Añadió que este coliseo será inaugurado el día 8 de enero próximo.

—Hasta ahora se han formulado 165 denuncias por infracción de los preceptos del bando de la Alcaldía sobre la limpieza.

—Los socorros repartidos hasta ahora entre los damnificados de Novedades ascienden a 519.425 pesetas.

—El alcalde ha dirigido un comunicado al presidente de la Comisión especial encargada de la inspección de horas extraordinarias para que en los primeros días de enero emita dictamen acerca de aquellas gratificaciones por horas extraordinarias que se deben mantener y aquéllas que se pueden suprimir.

Mañana, sesión del pleno municipal

Mañana lunes, a las once de la mañana, se reunirá en sesión el Pleno municipal. Será discutido el asunto de autobuses.

—El alcalde ha publicado un bando recordando que todos los españoles que hubiesen cumplido veinte años están obligados a solicitar su inscripción en el alistamiento para el reemplazo del Ejército.

La nueva Plaza de Toros

El presidente de la Diputación, señor Salcedo Bermejillo, fué recibido ayer por el Rey, al que invitó a la colocación de la primera piedra del Instituto Provincial de Puericultura y a la inauguración del Colegio de la Paz.

Anunció al Monarca que los beneficios de la corrida inaugural de la nueva plaza de toros, que se verificará en breve, se destinarán por partes iguales a la Ciudad Universitaria y de la Liga contra el Cáncer.

Reunión de la Diputación de la grandeza de España

A las tres y media de la tarde ha celebrado ayer en los salones de Camarería del Palacio Real, su reunión anual, la Diputación permanente de la Grandeza Española. El orden de la sesión era el siguiente: primero, lectura de la Memoria; segundo, reforma del premio "Cervantes", para escritores; tercero, proposiciones que formulen los concurrentes, y cuarto, elección de cargos para cubrir las vacantes ocasionadas por los que cesan en sus puestos, por llevar en ellos el tiempo reglamentario. Cesan en sus cargos el duque de Vistahermosa, marqués de Rafal, condes de Campo de Alange y Villagonzalo. Para sustituírles fueron elegidos los duques de Fernán Núñez, Almodovar del Valle y Veraguas y el conde de Atarés.

El duque del Infantado presentó una proposición, encaminada a defender en todos los órdenes los derechos y prerrogativas, de que goza la Grandeza de España. La proposición fué acogida con entusiasmo por todos los reunidos.

El premio "Cervantes" para 1930 será adjudicado a la obra que, a juicio del Jurado, lo merezca, sobre "Virreinatos de Nueva España o Perú". El plazo de admisión terminará el 1 de febrero de dicho año y el fallo se dará antes del 1 de mayo del mismo. Los originales serán enviados al presidente de la Diputación de la Grandeza, marqués de Santa Cruz. Todas las demás condiciones son las generales en toda clase de concursos literarios.

En la entrega del premio, que, como se sabe, es en metálico y consistente en 10.000 pesetas, se introduce la siguiente innovación: será entregado en dos veces, la mitad el día de la fiesta del Patrón de la Grandeza, San Francisco de Borja, en su iglesia, y la otra mitad cuando se edite la obra.

Después de la Asamblea general, quedó reunida la nueva Junta en sesión ordinaria, que terminó después de las siete y media.

A la Asamblea asistieron los grandes siguientes:

Duques de Aliaga, Almenara Alta, Fernan Núñez, Vega, Villahermosa, Montealegre, Pinohermoso, Amalfi, Almodovar del Valle, Infantado y Sta Cristina; marqueses de Castel Rodrigo, S. Vicente, Hoyos, Rafal, Riscal, S. Juan de Piedras Albas, Argüeso, Bedmar, Benameji, Lede, Quintana, Santa Cruz, Perijáa y Romana; condes de Paredes de Nava, Plasencia, Sástago, Campo de Alange, Floridablanca, Castrillo y Orgaz, Elda, Aguilar de Inestrillas y Santa Engracia, y primogénito de Grande, señor Martos Zabalburu.

El barón de Riotovia actuó de letrado asesor.

Recaséns, presidente de la A. de Medicina

Anoche se reunió la Real Academia de Medicina en sesión privada para proceder a la elección de los cargos vacantes. Para la presidencia fué elegido por 24 votos el doctor Recaséns, decano de la Facultad de Medicina de San Carlos. El doctor Jimeno Obtuvo 21 votos para este cargo y el doctor Espina tres.

Para la vicepresidencia fué elegido el doctor Codina. Obtuvo dos votos menos el doctor Marañón.

Resultó elegido tesorero el doctor Bayod, contador el doctor Hergueta, bibliotecario el doctor Sloker y secretario de actas el doctor Mariscal.

El doctor Recaséns, que ocupa por primera vez este cargo, es académico de Medicina desde hace veintidós años. El decano es el secretario perpetuo de la Academia, doctor Pulido, que es académico desde hace cuarenta y seis años.

El presidente tomará posesión de su cargo en los primeros días de enero; el acto suele tener solemnidad pública.

El director de "La Razón", en España

El director del diario argentino "La Razón", doctor Angel L. Sojo, que acaba de desembarcar en Vigo, ha dirigido al presidente de la Asociación de la Prensa, señor Francos Rodríguez, el siguiente telegrama:

"Al llegar a tierra española saludo cordialmente al amigo eminente colaborador y presidente Asociación Prensa, de la que hónrome ser miembro honorario.—Sojo."

Conclusiones de la Asamblea de Amigos del Niño

Ayer fué clausurada la Asamblea de Amigos del Niño. Entre las conclusiones acordadas, la principal fué solicitar del ministro de la Gobernación que las Sociedades de Amigos del Niño tengan un representante en las Juntas de Protección a la Infancia provinciales o locales.

Quedó también determinado que la próxima Asamblea se reúna en Madrid el año próximo.

Boletín meteorológico

Estado general.—Por las Islas Británicas pasa una borrasca y las presiones altas se corren algo hacia las Azores, todo lo cual produce en el Occidente de Europa ambiente encalmado y muchas nieblas.

Lluvia recogida en España.—Oviedo y Valladolid, 7 mm.; La Coruña y Salamanca, 6; Santander, 4; Orense, Palencia y Badajoz, 3; Burgos, 2; San Sebastián y Cáceres, 1; Gijón y Avila, 0,6; Guadalajara, 04; Tarifa, 0,3; Logroño, Vitoria y Toledo, 0,1; Albacete y León, inapreciable.

Para hoy

Asociación de antiguos Alumnos de San Antón.—1,30 t., séptima comida anual. En el Real Colegio de Escuelas Pías de San Antonio Abad.

Campaña de Higiene Social.—11 m., en el teatro Eldorado.

Consejo nacional de los Exploradores de España (Real Cinema).—11 m., don Román Sánchez Arias: "El escultismo en su amplio aspecto educativo."

Patronato de Homenajes a la Vejez (Teatro de La Latina).—12 m., reparto de libretas del Instituto Nacional de Previsión a ancianos de Madrid.

Pontificia y Real Asociación Católica de Represión de la Blasfemia (Casa Apostólica del Sagrado Corazón de Jesús).—4 t., velada familiar en honor de sus secciones Cuatro Caminos, Puente de Segovia, Porta-Coeli, Ventas del Espíritu Santo y Cruzada infantil Antiblasfema.

Sociedad Artística Cultural Benéfica (Puente de Vallecas).—10 n., Junta general para estudiar las mejoras que propone el director artístico don Eloy Sánchez.

Asociación Benéfica de La Latina (Mediodía Chica, 10).—4 t., distribución de la suscripción a damnificados de Novedades.

Para el lunes

Centenario del conde de Floridablanca (Sociedad Amigos del País. Plaza de la Villa).—6,30 t., fiesta literaria.

Otras notas

Banquete a un periodista argentino.—La colonia gallega obsequiará el próximo día 2, con un banquete a don Eduardo Blanco Amor, redactor de la revista bonaerense "Céltiga"; que se encuentra en Madrid.

Exposición Blanco-Recio.—El próximo miércoles presentará por primera vez una exposición de sus obras el pintor Blanco Recio en el Museo de Arte Moderno.

Camas doradas, somier hierro, desde 100 pesetas; inmenso surtido.
MONTERA, 10. FABRICA

Para la anemia, clorosis y sus complicaciones El mejor y más agradable de los ferruginosos. LICOR LAFRADE

UNA NUEVA SANTA

Ayer por la mañana se constituyó en el Palacio Episcopal el tribunal que ha de incoar el proceso de beatificación y canonización de doña Dolores Rodríguez Sopeña. ¿Quién es ella? Lo saben los miles y miles de obreros que acuden los domingos a los centros de instrucción que las Damas Catequistas tienen en las principales ciudades de España y en los centros que hay ya en el extranjero.

Y decimos lo saben los obreros, porque la mayor parte de los demás sólo saben las cosas "de oídas". En efecto, inmagínese el lector una sala donde una señorita da clase, el domingo por la mañana a unos doscientos obreros. Las caras atezadas, las interjecciones "sotto voce", los gestos rudos, la intención aviesa. Acaba la señorita de explicarles un poco de Aritmética y de repente uno grita: "¡Viva Ferrer! ¡Abajo Maura! ¡Mueran los frailes!" El alboroto crece y los alumnos salen cantando un himno revolucionario. La señorita no se asusta; los deja ir y ella se va también a rezar por ellos. Otra vez la señorita sabe que vienen dispuestos a "pegar" y echarla a ella y a las que le ayudan en sus clases. Se explican las lecciones, como si nada hubiera pasado; pero al terminar la señorita va a entonar un canto. Se le adelanta uno de ellos y entona la "Marsellesa", que vociferan todos a la vez. Hay amenaza en algunos rostros, y a la señorita no se le ocurre otra cosa más que llevar el compás para salir del paso. Y no pasa nada.

Así han empezado, y de modo peor todavía, algunos de estos centros de instrucción para hombres y mujeres, que hoy se acercan al ciento. Así los ha fundado y sostenido doña Dolores Rodríguez Sopeña, hija de un magistrado alicantino, y consagrada desde joven a este apostolado tan particular. Murió hace hoy precisamente diez años; pero su espíritu vive en la Asociación de las Damas Catequistas, fundada por ella. Dios sabe con cuánto heroísmo, cuántos sufrimientos y, por qué no decirlo, con cuánta santidad.

La Iglesia estudiará ahora el rango litúrgico que a esa santidad corresponde; pero que la señorita Lola fué una santa de cuerpo entero, lo podrá jurar todo el que la haya conocido. Con los incidentes anotados arriba no hemos dado idea, ni mucho menos, de todas las obras de carácter social y benéfico que hacen en sus centros y residencias las Damas Catequistas. Sólo hemos querido indicar que su objeto primario, la misión que se impuso doña Dolores, fué instruir a los obreros y obreras; pero sobre todo a los hombres. Cuando andaba evangelizando a los brutotes del barrio de las Injurias, venciendo a fuerza de amor y compasión profunda la grosera condición del hombre pobre e ineducado, un señor le dijo: "Si eso fuera humano, no daría ningún resultado." Pero porque es profundamente humano por eso llegó al fondo de los corazones y los humanizó. Que esta humanidad sólo la entienden las almas santas, verdad es; sin embargo, es pecado grave el creer que esa caridad ha de practicarla... Dios; y nosotros, siguiendo tan inhumanos como antes, tal vez haciendo los pobres para que Dios los consuele por medio de alguna de esas almas escogidas. Doña Dolores definía a veces su apostolado diciendo que era preciso aproximar los ricos a los pobres, y éstos a los ricos. En efecto, innúmeras personas de clase acomodada han ido a colaborar con ella efectuando esa aproximación. Hasta la familia real ha bajado de su trono a la voz de doña Dolores. La Reina y sus hijas han trabajado en sus talleres para los obreros; don Alfonso XIII, repartiéndoles premios y estrechándoles las manos callosas, sentía también la intensa humanidad de tan santa misión. Un día, presidiendo el Monarca una de estas fiestas obreras en el Real, decía emocionado: "Esto es ganar al pueblo; esta obra puede ser la regeneración de España."

Estas augustas palabras nos ahorran muchas líneas. Hoy las Damas Catequistas continúan la santa obra de su fundadora, reuniendo en sus centros dominicales unos 40.000 obreros de ambos sexos y han extendido su apostolado a Francia y a nuestra América. Las "Doctrinas", fundación también de doña Dolores, regeneran asimismo gran número de individuos que pertenecen a las clases humildes. Todo un ejército "permanente" de santas mujeres ha movilizado esta grande alma: señoras, instructoras, señoras honorarias, señoritas auxiliares y hasta "ángeles", ángeles de la tierra, llaman en su auxilio para que le ayuden a educar y cristianizar el alma del pueblo. Este poético apelativo reciben las niñas "ricas" que rezan y dan limosna "organizada" para socorrer a los hijos de los trabajadores.

El instituto de las señoritas catequistas continúa floreciente y dando copiosos frutos de regeneración social. Hace diez años que tiene a su fundadora en el Cielo, así lo creemos nosotros, infundiéndole desde allí el espíritu que ella quiso que tuviera; al incoarse el proceso de beatificación, es muy justo que sus hijas experimenten el consiguiente regocijo, que las obliga a ser más santas y más leales a su vocación. A ellas nos unimos en el parabién, y que pronto ellas y nosotros podamos venerar en los altares a la santa madre doña Dolores Rodríguez Sopeña.

M. G.

EL ARTE DE LA CONSTRUCCION EN 1928

Cinco grandes edificios inaugurados en Madrid durante el año que termina mañana

LA CASA DE VELAZQUEZ, LOS MINISTERIOS DE MARINA E INSTRUCCION, UN NUEVO DISPENSARIO DE LA CRUZ ROJA Y EL PALACIO DE LA PRENSA

Los cinco edificios que puede ver el lector han sido inaugurados en el transcurso del año 1928. Son, por el orden en que aparecen los grabados:

El nuevo Dispensario y Sanatorio que la Cruz Roja Española ha construído en la avenida de la Reina Victoria. Lo inauguraron los Reyes el pasado día 23, fiesta onomástica de la Soberana. Consta de un cuerpo central y dos alas laterales, con dos pisos cada una, y en él reciben asistencia mil enfermos diarios. Las obras se han hecho en tres años, y han costado en junto cuatro millones y medio de pesetas. Las ha dirigido el arquitecto D. Manuel Cárdenas.

El Palacio de la Prensa, domicilio de la Asociación de la Prensa de Madrid, es obra del arquitecto señor Muguruza. Aunque no está inaugurado oficialmente, la Asociación de la Prensa celebra en su nuevo Palacio las juntas generales desde la del mes de octubre, que tuvo lugar el día 18 del citado mes. Están instalados ya todos los servicios y dependencias de la Asociación. El "cine", que forma parte del edificio, y que la Asociación tiene arrendado, se inaugurará el día 2 de enero.

La Casa de Velázquez, inaugurada el día 20 de noviembre, con asistencia del Rey, de la reina Cristina y de ilustres personalidades francesas, entre ellas el mariscal Pétain, que vinieron a Madrid ex profeso. Los planos, como los de los restantes edificios que han de formar parte de la Ciudad Universitaria, han sido hechos por la oficina que dirige el director de la Escuela de Arquitectura, señor López Otero.

El nuevo ministerio de Marina, que fué bendecido el día 16 de julio, festividad de Nuestra Señora la Virgen del Carmen. El proyecto es obra del arquitecto señor Espelú y del delineante señor Falla.

El ministerio de Instrucción pública, sito en la calle de Alcalá, e inaugurado el día 13 de septiembre. Desde los balcones de este edificio presenció el Gobierno el desfile de la manifestación de Unión Patriótica que se celebró para conmemorar el quinto aniversario del advenimiento del nuevo régimen. El edificio ha sido construído bajo la dirección del arquitecto, señor Luque.

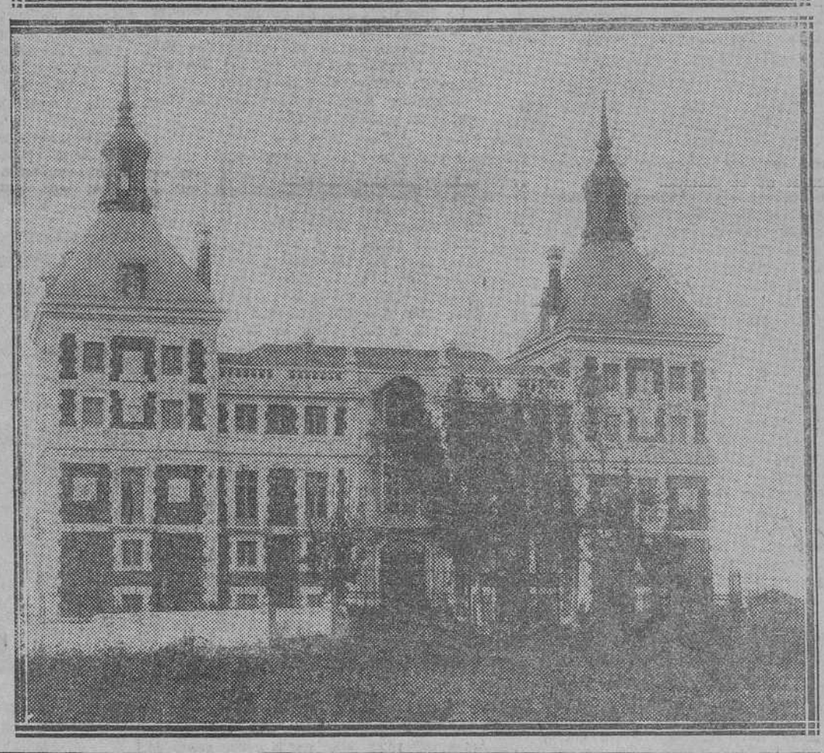

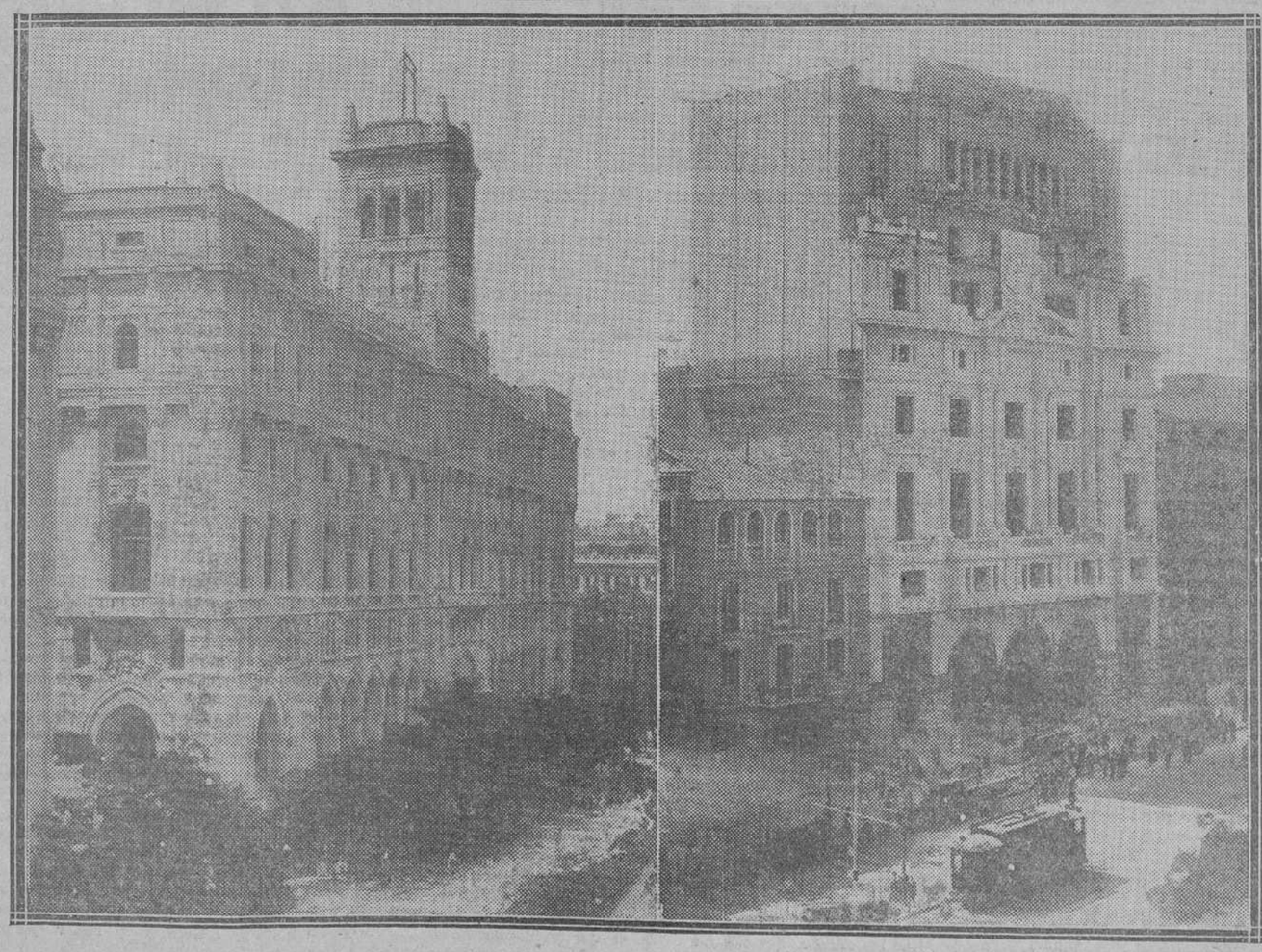

(Fot. Vidal.)

COTIZACIONES DE BOLSAS

4 POR 100 INTERIOR. — Serie D (76), 75,90; C (76), 76; B (76), 76,25; A (76), 76,25; G y H (75,50), 75,50; diferentes (75,10), 76,25.

4 POR 100 EXTERIOR. — Serie D (89,10), 89,25; B (90,50), 90,40; A (90,40), 90,50.

5 POR 100 AMORTIZABLE 1920.—Serie D (95,40), 95,35; C (95,50), 95,50; B (95,50), 95,50; A (95,50), 95,50.

5 POR 100 AMORTIZABLE 1917.—Serie C (92,75), 92,50; B (92,75), 92,50; A (92,75), 92,50.

5 POR 100 AMORTIZABLE 1926.—Serie C (103), 103; B (103), 103; A (103), 103.

5 POR 100 AMORTIZABLE 1927 (sin impuesto).—Serie F (103,25), 103; E (103,25), 103; D (103,25), 103; C (103,25), 103; B (103,25), 103; A (103,25), 103.

5 POR 100 AMORTIZABLE 1927 (con impuesto).—Serie E (91), 90,75; D (91), 90,75; C (91), 90,75; B (91), 90,75; A (91), 90,75.

4,50 POR 100 AMORTIZABLE 1928. Serie F (97,90), 98; E (97,90), 98; D (97,90), 98; C (97,90), 98; B (97,90), 98; A (97,90), 98.

AMORTIZABLE 3 POR 100.—Serie F (75), 75; E (75), 75; D (75), 75; C (75), 75; B (75), 75; A (75), 75.

AMORTIZABLE 4 POR 100.—Serie A (92,40), 92,40.

DEUDA FERROVIARIA 5 POR 100. Serie A (102,50), 102,50.

AYUNTAMIENTO DE MADRID.—Empréstito de 1918 (92,25), 92,25; Mejoras urbanas (99,50), 99,50.

VALORES CON GARANTIA DEL ESTADO.—Tánger a Fez, primera, segunda, tercera y cuarta (103,85), 104.

CEDULAS HIPOTECARIAS.—Banco Hipotecario de España: Cédulas 4 por 100 (94,25), 94,25; ídem 5 por 100 (99,80), 99,70; ídem 6 por 100 (112), 112.

CREDITO LOCAL. — Cédulas al 6 por 100 (102,25), 102,50; ídem 5 por 100 (94,50), 94,75.

ACCIONES. — Banco Hipotecario (515), 515; Central (201), 201; Hidroeléctrica Española (210), 212; Unión Eléctrica Madrileña (163), 163; Telefónica (100), 100; Duro Felguera (77,75), 77,50; Los Guindos (98), 98; Tabacos (242,50), 243,50; Petróleos (147), 147; M. Z. A. (593,50), 593,50; "Metro" (168), 168; Tranvías (144,75), 144,75; Azucareras ordinarias (56,75), 57; Explosivos (1.130), 1.129; fin corriente (1.127), 1.122; fin próximo (1.134), 1.135.

OBLIGACIONES. — Electra del Lima (93,25), 93,25; Transatlántica 1922 (103) 102,75; Norte, segunda (74,25), 75; Valencianas, 5,50 por 100 (101,25), 101,40; Bonos Azucarera 6 por 100 (98), 98; int. pref. (93,50), 93,50.

Monedas.	Precedente.	Día 29
Francos	24,10	24,10
Libras	29,77	*29,755
Dólares	6,125	*6,12

BARCELONA

(Bolsín)

Nortes, 126,75; Alicantes, 119,70; Banco Hispano Colonial, 131; Chades, 718; Explosivos, 226; Filipinas, 382; Aguas, 209; ídem nuevas, 99; Minas del Rif, 143,75; Felgueras, 78,50; Gas, 160.

* * *

Barcelona, 29.—Francos, 24,10; libras, 29,79; marcos, 1,465; liras, 32,20; belgas, 85,60; suizos, 118,40; dólares, 6,1275; argentinos, 2,58.

Interior, 76,20; Amortizable, 75,57; Nortes, 127,15; Alicantes, 119,90; Orenses, 42,90; Chades, viejas, 729; Chades, serie B, 140; Andaluces, 89,90; Coloniales, 131,75; Hulleras, 106; Aguas, 209,50; Filipinas, 375; Gas, 160,20; Gran Metro, 59,75; Metro Transversal, 45; Felgueras, 79,75; Explosivos, 228; Minas Rif, 144; Banco de Cataluña, 121.

Algodones. — Liverpool. Americano. Disponible, 59; diciembre, 10,34; enero, 10,32; marzo, 10,29; mayo, 10,42; julio, 10,39; octubre, 10,18.

Liverpool. Británico. — Enero, 10,19; marzo, 10,41; mayo, 10,44; julio, 10,31; octubre, 10,07.

Nueva York.—Disponible, 20,55; enero, 20,22; marzo, 20,25; mayo, 20,21; julio, 19,92; octubre, 19,54.

Nueva Orleáns. — Disponible, 19,36; enero, 19,56; marzo, 19,62; mayo, 19,61; julio, 19,49; octubre, 19,10.

Barcelona.—Disponible, 161 pesetas.

BILBAO

Altos Hornos, 172; Siderúrgica Mediterráneo, 124; Explosivos, 1.120; Resineras, 95; Papelera, 185; Banco de Vizcaya, 1.935; Naval, blancas, 124,50; H. Ibérica, viejas, 675; nuevas, 640; H. Española, 212; Rif, nom., 665; Petróleos, 147.

BERLIN

Pesetas, 68,48; dólares, 4,1975; libras, 20,38; francos, 16,425; coronas checas, 12,44; milreis, 0,4499; escudos portugueses, 18,59; pesos argentinos 1,765; florines, 168,71; liras, 21,975; chelines austriacos, 59,13; francos suizos, 80,93.

ROMA

(Radiograma especial de EL DEBATE)

Francos, 74,70; libras, 92,70.

ESTOCOLMO

(Radiograma especial de EL DEBATE)

Coronas danesas, 99,75; noruegas, 99,70; marcos finlandeses, 9,40; liras, 19,59.

NOTAS INFORMATIVAS

Los fondos públicos muestran pesadez, a excepción de los Amortizables de 1928, que se mantienen sostenidos; el Interior, débil en las series pequeñas, así como los canjeados de 1900 y 1917; retrocede un cuarto el Amortizable de 1927, 5 por 100 libre a 103 y a 90,75 con impuestos.

Por lo demás, el negocio es escaso también en el resto del mercado; de bancarias no se hacen más que Hipotecario y Central, que repiten sus cambios de 515 y 201.

Explosivos se sostiene dentro de los límites anteriores, aunque acentuando su firmeza; cierra a 1.129 contado y 1.122 a la liquidación y 1.135 a fin del próximo desde 1.115-1.120 y 1.121 con que empezaron, respectivamente. Sigue doblándose con siete pesetas.

Eléctricas y ferrocarriles, abandonados. En las mineras, la Felguera pierde un cuarto, a 77,50 y Guindos repite el cambio de 98.

No varían tampoco Teléfonos, a 100, y Petróleos, a 147. Sube un entero Tabacos, a 243,50.

En el departamento del cambio internacional se negocian oficialmente 25.000 francos a 24,10; entre banqueros se hacen libras a 29,755 y dólares a 6,12.

Después de la hora quedan, entre partitulares, Explosivos, 1.130 liquidación y 1.138 al próximo; Nortes, a 633; Alicantes, a 5698; Azucareras ordinarias, a 57,25, y Chade, a 722, todo a fin del próximo.

* * *

Moneda negociada:

Francos: 25.000, a 24,10.

* * *

Valores cotizados a más de un cambio:

Interior G y H, 76 y 76,50; diferentes, 76,10-25; Amortizable 1927, 103,10 y 103; 3 por 100 1928, 74,90-75; Explosivos, 1.115-20-25-29.

* * *

Reportaje de dobles de fin del corriente a fin del próximo:

Central, 1,10; Chade, 4,50 y 5; V. Lecrín, 0,80; Telefónica, 0,50; Felguera, 0,45; Andaluces, 0,50; Alicantes, 2,75 y 2,875; Nortes, 3; Azucareras ordinarias, 0,325; Explosivos, 7; Obl. Ponferrada, bonos segunda, 0,525.

* * *

La Junta Sindical ha resuelto proceder a la nivelación de las operaciones a fin del próximo enero, al cambio de mil ciento treinta y cinco (1.135). La entrega de saldos, el 2 de enero.

—Mañana será día hábil para la contratación pública bursátil.

* * *

Pesetas nominales negociadas:

4 por 100 interior, 74.500; ídem exterior, 32.000; ídem amortizable, 10.000; 5 por 100 amortizable, 1920, 70.500; íd. 1917 (canjeado 1928), 35.500; ídem 1926, 143.000; ídem 1927, sin imp., 510.500; ídem 1927, con impuestos, 480.000; ídem 3 por 100, 1928, 1.134.500; ídem fin próximo, 400.000; 4 por 100, 3.000; 4,50 por 100, 1928, 492.500; Deuda Ferroviaria, 5 por 100, 5.000; Villa de Madrid, 1918, 10.000; ídem 1923 (Mejoras Urbanas), 30.000; Tánger a Fez, 15.000; Cédulas Hipotecario, 4 por 100, 10.000; ídem 5 por 100, 4.500; ídem 6 por 100, 4.000; Crédito Local, 6 por 100, 5.000; ídem interprovincial, 5 por 100, 8.500.

Acciones.—Banco Hipotecario, 5.000; Central, 5.000; Lecrín, en dobles, 50.000; Hidroeléctrica Española, 9.000; Hispano A. Electricidad, s. A, B y C, en dobles, 15.000; Eléctrica, 2.500; Telefónica, 12.500; en dobles, 12.500; Duro-Felguera, 6.500; en dobles, 25.000; Los Guindos, 31.500; Petróleos, 8.500; Tabacos, 4.000; Andaluces, en dobles, 12.500; M. Z. A., en dobles, 3.975 acciones; Metropolitano, 2.000; Norte, en dobles, 75 acciones; Tranvías, 29.000; Azucareras ordinarias, 10.000; en dobles, 50.000; Explosivos, 8.500; ídem fin corriente, 7.500; ídem fin próximo, 22.500; en dobles, 170.000.

Obligaciones.—Lima, 10.000; Transatlántica, 1922, 40.000; Nortes, segunda, 23.000; Valencianas, 5,50 por 100, 12.500; Azucareras, bonos, primera, 22.500; segunda, 20.000; en dobles, 50.000; Peñarroya, 21.000.

RESUMEN SEMANAL

Por la festividad del día 25 y haberse declarado inhábil el lunes, 24, la reseña de esta semana afecta solamente a cuatro sesiones bursátiles. Desde luego, cabe señalar como nota más destacada, el cambio de orientación, especialmente en fondos públicos con respecto a la depresión originada en los primeros momentos en que se acordó el aumento del tipo de descuento.

La tendencia favorable ya quedó iniciada al cierre de la semana anterior; y nuevas disponibilidades, aumentadas con la perspectiva de un fácil traspaso de posiciones al próximo, han venido a borrar aquella mala impresión, haciendo que la Bolsa madrileña recobre para final de año su aspecto favorable y de franca orientación, tanto en valores del Estado como en los de renta variable.

Entre aquéllos, la Deuda Interior ha pasado de 75,80 a 76, el viernes, y algo irregular al cierre, con mejor tendencia para las series pequeñas. El Exterior sigue publicándose en partida y se mantiene sostenido.

De los Amortizables, el 4 por 100 antiguo, a 84,25, con mejora de un cuartillo. El de 1900 pasa de 94,90 a 95, y 95,50, y el de 1917, canjeado, baja de 92 a 91,75; en las series pequeñas gana un entero y cierra a 92,50.

El 5 por 100 antiguo, a 103, sin variación. De 1927, libre, sube en la reposición, a 103,15 y 103,25, para perder un cuartillo al cierre, quedando a 103; y con impuestos, llega a ganar un entero el viernes, a 91; pierde también un cuartillo y cierra a 90,75.

De los Amortizables de 1928, el 3 por 100 a 75, sostenido; el 4,50 por 100 a 98, firme; y el 4 por 100, a 92,40, decaído.

La Deuda ferroviaria de 103, a 102,50; en la serie A; y el Empréstito de Marruecos de 93,60 a 93,75.

Los valores municipales no consiguen salir de su retraimiento; Villa de Madrid, 1918, que son los más concurridos, a 92,25, sin variación.

En el grupo de bancarias, es el España el que más retrocede contra la ganancia de la semana anterior; pasa de 586 a 583, cambio de cierre el viernes, pues no se hace el sábado; el Hipotecario, a 515, sin variación; el Español de Crédito pasa de 423 a 420, y el Central, a 201; se reponen las del Río de la Plata, quedando el viernes a 224; el Hispano-Americano, a 230.

Teléfonos, a 100; Petróleos, a 147; Unión y Fénix pasa a 455 en la sesión del jueves; Tabacos, de 241 a 242,50, y gana un entero al cierre, a 243,50.

Los Guindos, a 98. La Duro-Felguera pasa de 77,75 a 77,50. Minas Rif, a 710, al portador, y 670 las nominativas.

De las eléctricas, sostenidas Mengemor, a 275 y Unión Eléctrica Madrileña, a 163; la Chade sufre bastantes oscilaciones y queda en cambio oficial, a 714, contado, contra 710; entre particulares, el sábado queda, finalmente, a 722, a fin del próximo.

En ferrocarriles y de tracción, los Alicantes retroceden de 594 a 593,50, de contado; Nortes, de 628 a 626, también al contado; a fin del próximo, quedan a 633.

El "Metro" pasa de 165 a 168, y Tranvías, a 144,75. Sin variación en operaciones al contado.

Las Azucareras preferentes siguen sin cotizarse; las ordinarias se sostienen entre 56,75 y 57 al contado, cerrando a este último cambio; al próximo queda, finalmente, a 57,25.

Explosivos empieza a 1.150 el miércoles, y con mejor tendencia que en la semana anterior; pasa a 1.155, al contado y baja a 1.130 y 1.129 en cambio de cierre; a 1.127 y 1.122 a la liquidación, y a 1.134 y 1.135 a fin del próximo. La doble de Explosivos se hace con siete pesetas.

En el departamento del cambio internacional, la moneda extranjera sigue encalmada, pero sosteniendo las cotizaciones en límites más bajos que anteriormente.

Las oscilaciones de las divisas más favorecidas en nuestra Bolsa, han sido las siguientes:

	Francos	Libras	Dólares
Miércoles	24,05	29,76	6,135
Jueves	24,05	29,76	—
Viernes	24,10	29,77	6,125
Sábado	24,10	—	—

LA SESION EN BILBAO

BILBAO, 29.—En la sesión de hoy las acciones del Banco de Bilbao se pidieron a 2.300 pesetas. Las del Banco de Vizcaya, serie A, operaron con demandas a 1.935 pesetas. Las de la serie B hicieron operaciones a 492 pesetas. Las del Banco Hispano Americano operaron con ofertas a 229 por 100. Los Centrales operaron con demandas a 200 duros. Los Nortes se pidieron a 629 pesetas y se ofrecieron a 631.

Los Alicantes se pidieron a 593 pesetas y tuvieron ofertas a 598. Las Hidroeléctricas Españolas, viejas, operaron a 212 duros, al contado, y a 213, a fin de enero. Se ofrecieron a última hora 212 al contado. Las nuevas se demandaron a 203 duros, y se ofrecieron a 205. Las Ibéricas, viejas, operaron con demandas a 675 pesetas. Las acciones nuevas operaron a 640 pesetas.

Las Electras de Viesgo se demandaron a 580 pesetas y se ofrecieron a 585. Las Cooperativas de Madrid estuvieron encalmadas. Las Sota y Aznar se ofrecieron a 1.285 pesetas. Los Nerviones tuvieron ofertas a 730 pesetas. Las Navieras Vascongadas tuvieron ofertas a 360 pesetas. Las Marítima Unión se pidieron a 205 pesetas.

Los Petróleos hicieron operaciones con demandas a 147 duros, a fin del corriente mes. Las Papeleras operaron con peticiones a 185 duros. Las Resineras operaron a 95 pesetas, al contado y fin del corriente mes, y a 96 a fin de enero. Cerraron con demandas a 96 y ofertas a 98.

Las acciones de Explosivos operaron a 1.151 pesetas, al contado; a 1.120, a fin del corriente mes; a 1.127, a fin de enero; a 1.130, al contado; a 1.125 a fin de enero; a 115, a fin del mes actual, y a 1.130, al contado. Terminaron con ofertas a 1.125, a fin de enero. Las Telefónicas operaron a 100,25 duros y terminaron demandadas a 100,15.

Los Altos Hornos operaron con demandas a 177 duros. Las Siderúrgicas hicieron operaciones a 124 duros, al contado, y 125,15, a fin de enero. Cerraron ofrecidas a 124 al contado. Las acciones de Babcock Wilcox operaron con demandas a 120 duros. Las Constructoras Navales, serie blanca, operaron con ofertas a 124,50.

Las Minas del Rif, acciones al portador, se ofrecieron a 720 pesetas. Las acciones nominativas operaron con ofertas a 665 pesetas. Las Mineras Sotolazar operaron con ofertas a 2.950 pesetas y demandas a 2.900. Las Sierra Menera se ofrecieron a 125 pesetas. Los Saltos del Duero operaron a 217,50 pesetas.

EXIJID EN TODAS PARTES LA CAMA METALICA LOS ELEFANTES (MARCA REGISTRADA)

NO OLVIDE USTED QUE EL EXITO DEL AÑO ES EL DE
"LA MEIGA"
de ROMERO, FERNANDEZ SHAW y maestro GURIDI, en la Zarzuela.

ALMORRANAS - VARICES - ULCERAS
Cura radical garantizada, sin operación ni pomada. No se cobra hasta estar curado
Doctor ILLANES: HORTALEZA, 17. De 10 a 1 y de 3 a 7. TELEFONO 15.970.

Grandes nieblas y hielos en Castilla

Sin variación hace un mes

VALLADOLID, 29.—**El tiempo y las cosechas.**—La niebla se ha "apretado" tanto durante esta semana en este antiguo Valle de Olid, que en más de un día ha dado la sensación de una oscuridad casi total. Generalmente ha estado acompañada por hielos muy intensos, y así el temporal resulta extremadamente crudo. Ayer ofreció una transición satisfactoria. La temperatura fué algo más benigna y hubo una llovizna suave, menudita y constante.

Cuanto a los sembrados nada nuevo que decir. No hacen poco con resistir valientemente estas fuertes acometidas de los hielos.

El mercado de trigos.—Las grandes fiestas conmemorativas de la Natividad del Señor, celebradas en estos días, se han caracterizado siempre por una paralización en todos los negocios. Ellas y los balances han absorbido tradicionalmente la escasa actividad que los negocios consienten.

Pero este año "llueve sobre mojado" y como la paralización en los mercados agrícolas ya era grande y bastante antigua, no hay que decir que se ha acentuado. Se hace tal cual operación, pequeña y aislada, en esta plaza entre 91 y 91,50 reales la fanega de 94 libras, al por mayor (52,62 a 52,90 pesetas el quintal) con mercancía puesta aquí, y diferentes procedencias y clases solicitan entre 52 y 53 pesetas los 100 kilogramos.

Estamos, pues, en situación y precios, lo mismo que hace un mes. Los mercados detallistas de la plaza carecen de entradas y no hay cotización.

Uno de los fabricantes de harinas de mayor importancia en la plaza me exponía hoy su esperanza de que a mediados del mes entrante se inicie una situación distinta y mejor en los negocios triguero-harineros. Ojalá suceda así, pero me permito dudar de una mejora eficaz, quizás en todo lo que resta de campaña, que va a ser muy dura y demasiado larga para cosecheros y fabricantes del interior. Sería demasiado prolijo exponer las causas en que se apoya este criterio y queremos sinceramente estar equivocados.

Harinas y salvados.—No logran salir de su desdichada situación. Asombra, por otra parte, cómo la resisten por tanto tiempo. Y tampoco hay atisbos de variación. La demanda, muy corta, y los precios, debilitados, aunque sin experimentar hasta ahora alteraciones sensibles.

Centeno.—Se ofrece, pero se compra muy poco, en estaciones de líneas de Segovia, Avila y Ariza, de 41 a 41,63 pesetas el quintal.

Granos de pienso.—Todos paralizados y no falta pueblo donde las caballerías enferman, y se mueren, por debilidad. La cebada del país cotiza a 40 pesetas en línea de Segovia y a 41 en la de Palencia; la avena extremeña, a 35, y la de la comarca, a 38 y 39; las algarrobas en las zonas de Fresno el Viejo, Cantalapiedra y Nava del Rey, a 40,50, y las manchegas, a 39; las habas extremeñas, a 39; los yeros del país, a 41,25, y los manchegos, a 38,50; los guisantes de esta última procedencia, a 37,50, todo pesetas por quintal métrico, sin saco los del país y con él los de fuera.

La exportación brasileña

RIO DE JANEIRO, 29.—La exportación general del Brasil desde enero a fin de octubre del año en curso fué de 1.737.164 toneladas, por un valor de 3.327.000 contos de reis, o sean 81.658 libras esterlinas.

Con relación al mismo período de 1927 hubo un considerable aumento, en el que el café figura con 57.000 libras esterlinas y las carnes congeladas ocupan el segundo lugar.

Combinación judicial

Han sido nombrados: juez de Fraga, don José María González Díaz; de Monóvar, don Luis Ezcurra Sánchez; de Villafranca del Panadés, don Evaristo Olcina García; de Pego, don Tomás Ogayar Ayllón, y de Bermillo de Sayago, don Rafael González de Lara, aspirante número 16.

El "as" del aburrimiento

Los timadores descienden de categoría. Varias sustracciones y ¡ningún atropello!

El joven de veintisiete años M. M. de la G., que vive en Santa Ana, 8, tiene una propensión espantosa al aburrimiento. Nada le divierte, nada le distrae.

En vano se da paseos en tranvía, observa la marcha de las casas en construcción, adquiere novelas por entregas, llamadas así porque a veces el lector "la entrega" también. Lo dicho. Miguel no consigue aplacar su tedio.

Ayer asistió a una sesión de cinematógrafo, y le produjo tal aburrimiento una película en la que todos los personajes corrían en briosos corceles, "autos" potentísimos, bicicletas, mulas, rocines, etc., etc., sin alcanzarse hasta la consumación de los 8.388 metros de cinta, que al abandonar el espectáculo, y ya en la vía pública, confeccionó un bostezo tan enorme, tan desmesurado, tan inconcebible, que perdió el equilibrio y dió con su cuerpo en el suelo.

La consecuencia fué un chirlo bastante regular, en la curación del cual se le irán unos cuantos días..., y ya tiene para divertirse.

Camioneta que marcha sola

Marcelino Vela Treviño, de treinta y un años, denunció que le han sustraído la camioneta número 229 de la matrícula de Toledo de un solar de la calle de Montesa, número 2. El vehículo vale 1.200 pesetas.

La Policía busca al autor de la sustracción.

Desaparece una joya que vale 300 pesetas

Isabel Rodríguez de Castro, de cuarenta años, con domicilio en la calle de Don Ramón de la Cruz, número 49, denunció que de su casa le había desaparecido una cruz valorada en 300 pesetas. Expresó su sospecha de que la autora del hecho fuese una criada, cuyo nombre ignora.

Sustracción de 500 pesetas

Isidoro López López, de cuarenta y nueve años, que habita en la calle de Espartinas, número 8, denunció que de su domicilio le han robado 500 pesetas, que guardaba en un armario.

OTROS SUCESOS

Un timo de menor cuantía.—En el paseo de Rosales dos desconocidos timaron por el procedimiento del sobre 50 pesetas a María del Pilar Cámara Tapia, de sesenta y ocho años, vecina de Villalba.

Retención de un automóvil.—Eugenio Rey Izquierdo, de cincuenta y dos años, con domicilio en la calle de Fuencarral, números 19 y 21, denunció a determinada persona, a la que acusa de retención de un automóvil.

Sustracción de ropas.—Antonio Sironey García, de veintidós años, con domicilio en el paseo de Atocha, 25 y 27, y Ambrosio Arroyo, de diez y nueve, vecino del anterior, denunciaron la sustracción de ropas, por valor de 100 pesetas el primero, y de 40 el segundo.

Sin gabán.—De la obra donde trabaja, sita en la calle de Lope de Rueda, 11, le desapareció el gabán o Serafín Ramírez Redondo, de treinta y seis años, con domicilio en López de Hoyos, 123. La prenda vale 125 pesetas.

Robo de unas pesetillas.—Fidel Guerra Prieto, de veinticuatro años, que habita en Ministriles, 19, puso en conocimiento de la autoridad que de un baúl que tiene en su domicilio le han sustraído 255 pesetas. Sospecha de un individuo desconocido que el día anterior estuvo en la casa en solicitud de habitación.

Extravío.—Antonio Muza Díaz, de treinta y ocho años, que habita en Infantas, 25, denunció que había extraviado una cartera con dos décimos para el sorteo del 2 de enero próximo.

Documentos y nada más.—A José Navarro Pina, de treinta y dos años, que habita en el paseo de los Pontones, número 5, le sustrajeron la cartera con documentos en un tranvía del disco E.

Incendios.—En la calle del Acuerdo, frente a las Escuelas del Ave María, hubo un conato de incendio, sin importancia.

—En la calle de Juan Duque, número 3, bajo, se inició otro pequeño fuego al prenderse el hollín de una chimenea.

Quemaduras.—La niña Carmen Navarro, de ocho meses, con domicilio en la calle de Vallejo, número 65, se cayó desde el sillón donde su madre la dejó un momento, a un brasero, y sufrió quemaduras de importancia.

Fué asistida en la Casa de Socorro de las Ventas.

EL CONSEJO DE TRABAJO

NUEVAS NORMAS PARA LA ELECCION DE VOCALES

Por real orden del ministerio de Trabajo y Previsión se ha dispuesto que el artículo quinto del reglamento electoral de vocales del Consejo de Trabajo, de 5 de marzo de 1926 quede modificado en la siguiente forma:

"Artículo 5.º Se considerarán Asociaciones profesionales patronales para los efectos de la eelección: a) Las Asociaciones patronales formadas con arreglo a la ley de Asociaciones y a la de Sindicatos agrícolas; b) Las Sociedades civiles o Compañías mercantiles que ordinariamente ocupen 100 obreros o más."

En consecuencia, queda el artículo noveno del mismo reglamento en los siguientes términos:

"Artículo 9.º A los efectos del escrutinio de la elección se observarán las siguientes reglas:

Primera. Las Sociedades obreras tendrán derecho a un voto cuando el número de asociados sea mayor de 10 o no exceda de 20, y a un voto más por cada nueva decena o fracción de decena contenida en aquel número.

Segunda. Las Sociedades patronales comprendidas en el apartado c) del artículo quinto tendrán derecho a un voto cuando sus asociados ocupen menos de 100 obreros, y a un voto más por cada 100 o fracción de 100 que exceda de dicho número."

Que se abra un plazo de treinta días, a partir de hoy, a fin de que las Sociedades civiles o Compañías mercantiles que ocupando ordinariamente 100 obreros o más adquieran, por virtud de la modificación contenida en los apartados anteriores, el derecho a figurar en el Censo electoral social, puedan solicitar la inscripción en el mismo.

Que en el mismo plazo indicado en el párrafo anterior, las Sociedades civiles, Empresas mercantiles y otras entidades patronales que se hallen inscritas o tengan solicitada su inscripción en el expresado Censo, pongan en conocimiento de la Dirección general del Trabajo el número de obreros que empleen en cada localidad cuando por la extensión de sus explotaciones y negocios tenga lugar el trabajo en municipalidades diversas; con la advertencia de que perderán el derecho a tomar parte en las elecciones de los organismos de carácter social (Delegaciones del Consejo, Comités paritarios y Tribunales industriales) si se comprueba que el número de obreros empleados con que figuran en el Censo no trabajan todos ordinariamente en la jurisdicción de aquellos organismos y no se ha hecho aquella declaración.

Que en el mismo plazo de treinta días podrán solicitar su inscripción en el Censo electoral social las Asociaciones patronales y obreras que dentro de igual plazo cumplan los seis meses de existencia que para la inscripción en el Censo exige el apartado primero del artículo 14 del reglamento electoral de 5 de marzo de 1926.

Que por la Dirección general de Trabajo se dictamine sobre las instancias que, por virtud del apartado anterior se formulen, y se revisen además los expedientes de las entidades que, habiendo solicitado anteriormente su inscripción, hubieren sido ya informadas desfavorablemente por no contar con seis meses de existencia, a fin de que sean inscritas todas las que reuniendo los demás requisitos reglamentarios, cumplan los seis meses de vida dentro del plazo de treinta días, contados a partir de la fecha de la publicación de esta real orden.

Que una vez transcurrido el indicado plazo, se proceda con la mayor urgencia a la formación de las listas provisionales del Censo electoral social, que habrán de ser publicadas en la forma que previene el artículo 17 del reglamento de 5 de marzo de 1926, a fin de que, transcurrido el plazo de reclamaciones que determina el mismo precepto, y una vez que se haya resuelto sobre ellas, se proceda a la publicación de las listas definitivas para el año 1929.

Nuestros suscriptores de Madrid deben recibir EL DEBATE en su domicilio antes de las nueve y cuarto de la mañana.

Cualquier deficiencia en el servicio será corregida inmediatamente, avisando a nuestro departamento de circulación.

Teléfonos 71.500 y 71.509.

Folletín de EL DEBATE 4)

CLEMENT D'OTHE

ENTRE EL ORO Y EL

(NOVELA)

(Versión castellana expresamente hecha para EL DEBATE por Emilio Carrascosa.)

infusión, mientras que una lágrima furtiva se asomaba a sus párpados.

Las demás jóvenes sintieron en sus almas una gran piedad, una piedad compasiva hacia aquella amiga, que se sabía condenada a morir en brevísimo plazo, que veía cómo la muerte llegaba cautelosa, paso a paso.

Pero Mónica logró reponerse pronto, y enmascarando su pena con una sonrisa de bondadosa resignación, les dijo:

—Perdón, amigas mías, por haberos entristecido; pero desde hacía dos horas estaba sintiendo la necesidad, más apremiante cada vez, de proclamar mi gran secreto, que me resultaba demasiado pesado para llevarlo yo sola. Y como dió la circunstancia de que me preguntasteis si pasaría con vosotras el día de Santa Catalina del año que viene, la aproveché, para proporcionarme un alivio, aun sabiendo que os iba a hacer pasar un mal rato... En fin, ¿me perdonáis mi egoísmo?

Paula, que la tenía abrazada por el talle, le dijo con voz acariciadora e insinuante:

—Creo que aún no tienes motivos bastantes para afligirte, porque el doctor Tondy puede equivocarse; todos los hombres, y de manera especial los médicos, están sujetos a error en sus juicios. ¿Has consultado con otros especialistas?

—Por lo menos, con los más eminentes de París.

—¿Has ensayado todos los planes y remedios que te han recetado?

—Todos en absoluto.

—¿Se te ha ocurrido recurrir a Dios, pedirle tu curación? Sólo El dispone, como Soberano y Señor, de la vida y de la muerte.

Esta última palabra, "muerte", pronunciada en medio de aquel salón, tan alegre en su decorado, tan lleno de risas, parecía mofarse de aquellas lindas criaturas capullos de la flor de la vida apenas abiertos a la juventud.

Mónica dejó sobre el plato la taza de porcelana de Sajonia, que aún conservaba en la mano, y reclinando su cabeza sobre el brazo de Paula de Corviel, exclamó sonriendo con amargura:

—Si Dios Nuestro Señor tuviera que obrar un milagro, lo haría en tu favor, Paula; yo no lo merezco, me reconozco indigna.

—No hay nadie en la tierra que no sea indigno de los favores del Cielo. Pero ten confianza, nosotras pediremos por ti, por tu salud, por tu completo restablecimiento y tengo confianza en que Dios se dignará escucharnos.

—¡Oh, no vayas a creer que la proximidad de mi fin me entristece demasiado. La vida no es ni muy alegre ni muy amable, según dicen los que la han vivido; es inútil, pues, hacer nuevas experiencias. Y aunque así no fuera, el Paraíso a que todos aspiramos vale infinitamente más que la mísera tierra en que vivimos.

Hubo un corto silencio, solemnísimo y escalofriante, que nadie se atrevió a romper.

—Una vez más os pido perdón—prosiguió Mónica—por haber hecho pasar esta nube de tristeza por vuestro horizonte radioso. La confidencia que acabo de haceros ha contribuído mucho a aliviar mi corazón... ¡Es tan duro tener que guardar para una sola la pena que nos martiriza, es tan supliciador verse obligada a ocultar a los demás nuestros pensamientos más íntimos, sobre todo cuando son tristes!... Y yo estoy condenada a este suplicio, porque en modo alguno puedo hablarle de la gravedad de mi estado a mi padre. ¡Pobre papá querido! Nunca me perdonaría a mí misma tamaña crueldad... No tiene en el mundo a nadie más que a mí, y nos amamos tanto, tan sinceramente, tan apasionadamente... ¡Oh!, no quiero ni pensar siquiera lo que sufriría.

Al escuchar estas palabras de su amiga, Germana de Lhormond se estremeció; la arruga que había aparecido en su frente sombriamente pensativa, se acentuó.

—¡Ea!—exclamó con ficticia alegría Mónica—; olvidémonos por ahora de las ideas demasiado negras que he tenido la mala ocurrencia de sugeriros, y gracias, Paula, por haberme consolado. Siempre te tuve por una santa, y ahora no me cabe duda de que lo eres.

—Una santa que se deja llevar demasiadamente de la simpatía que le inspiran los granujas—dijo aturdidamente una muchacha morena de ojos vivos.

Las demás acogieron la salida con un coro de estruendosas carcajadas, que llevó un poco de expansión a sus espíritus oprimidos.

—Que no te ofenda la palabra granujas, Paula—se excusó la morenita—. Según dicen —va a ser admitida en el diccionario.

Decididamente, la melancolía había huído del grupo de muchachas. Hasta Mónica, tan triste hacía un momento, parecía resuelta a divertirse.

La conversación surgió de nuevo animada e interesante, y otra vez se entabló el tiroteo de preguntas maliciosas y de respuestas llenas de ingenio. Se habló de música y de trajes, se discutió sobre la belleza de los modelos lanzados por las casas de modas para la próxima estación, y después de dar buena cuenta de los pasteles y golosinas que quedaban en la mesa, reanudaron el baile a los acordes de una canción muy en boga, que Germana y Paula ejecutaron a cuatro manos.

Ya bien entrada la noche, se disolvió la reunión. Las visitantes se embutieron en sus abrigos de pieles, se encasquetaron los sombreros hasta los ojos, alzaron los rebocillos de las capas y comenzaron las despedidas.

—¿Vienes, Paula?—le preguntó a la señorita de Corviel Margarita Jacquelin.

—Estoy esperando a Bernardo, que ha quedado en venir por mí para acompañarme a casa—respondió la interpelada.

—¡Qué buen acompañante tienes, hija mía!—dijo la Jacquelin—. Ya se puede ir tranquila por las calles de París, aunque sea de noche, llevando al lado a un caballero.

—Como que debe de ser una gran cosa tener un hermano, pero un hermano mayor—comentó con envidioso acento una joven, hija única—. Yo os confieso que, a pesar de los mimos de que me rodean en mi casa, me aburro soberanamente, de una manera abominable, así como suena, a-bo-mi-na-ble, la mayor parte del día... ¿Comprendéis la tragedia de no tener al lado nadie con quién poder hablar?

La quejosa de su suerte tenía razón. Son muchos los hijos y las hijas únicos de familias adineradas, que sin darse cuenta exacta, sufren este aislamiento a que les condena la falta de hermanos, porque, aun viviendo siempre rodeados de amigos y compañeros, conservan en el corazón un vacío que nadie más que un hermano, o mejor dicho, el afecto de un hermano, puede llenar.

Con frecuencia se cree felices a estos jóvenes, sólo porque son ricos, y no se advierte que son desgraciados en medio de sus riquezas... Tan desgraciados, que muchas veces estas flores de estufa, se marchitan y mueren misteriosamente.

—Tú te aburres ahora—dijo Margarita Jacquelin—, esperando que llegue el momento de aburrir a tu marido, ¿verdad?

La ingenuidad provocó un alboroto de risas, interrumpido por las palabras de afecto con que todas se despedían de Germana.

—Adiós, preciosa, ya irás un día a casa, si no quieres que regañemos seriamente.

—¡Por Dios, mujer, pues ya lo creo!

—Hasta pronto, y gracias por el rato agradabilísimo que nos has hecho pasar.

—Soy yo la que os está obligada.

—Buenas noches, Germana.

—Adiós, Mónica, que te mejores, y que no tengas aprensión.

La puerta se cerró, por fin, y Germana y Paula volvieron al saloncito y se acomodaron en sendas butacas al lado de la chimenea, en la que seguían chisporroteando los leños.

—¡Esta pobre Mónica! Es una criatura sublime... ¡Saberse tan próxima a morir y no perder la calma!

—Debe de ser una dolencia hereditaria. Tengo entendido que su madre murió también de la misma enfermedad, tísica pasada.

—Yo en su lugar me rebelaría contra el destino..., y, sin embargo, casi la envidio.

—¡Oh, Germana!... ¿Qué dices?—exclamó Paula de Corviel llena de asombro—. ¿Tan mal te va en la vida para que envidies a quien va a morir?

—¿Advertiste qué desgarrador fué el grito que lanzó al hablar de su padre? "¡Pobre papá querido, dijo. No tiene en el mundo a nadie más que a mí." ¿Te fijaste en lo sincera que fué esta exclamación? Pues bien, dichosa ella, que tan segura está del amor inmenso de su padre... El mío tampoco tiene a nadie más que a mí; pero no... exagero, m

SEIS MILLONES DE KILOS MENOS DE PAN QUE EL AÑO ANTERIOR

Madrid consumió durante 1928 la cantidad de 111.128.630 kilogramos, 5.937.455 menos que en 1927

CORRESPONDEN A CADA PERSONA UNOS 358 GRAMOS DIARIOS

El importe del pan consumido en la Corte se eleva a cerca de ciento diez millones de pesetas.

Durante el año 1928, según los datos facilitados a las Tenencias de Alcaldía de los diez distritos, las tahonas de Madrid fabricaron la cantidad de kilogramos 96.528.630 de pan. Para conocer la cifra del consumo habremos de añadir el pan importado de los pueblos limítrofes—Alcalá, Torrejón, Villaverde, los Carabancheles, Tetuán de las Victorias, Getafe, Canillas, Pueblo Nuevo, etcétera—, que viene a ser unos 40.000 kilogramos diarios, los que, multiplicados por los días del año, representan kilogramos 14.600.000, y así tendremos un total de 111.128.630 kilogramos.

Tal es, pues, la cantidad de pan consumido en Madrid durante este año.

El pan fabricado en la corte es de tres clases: de familia, de flor y de lujo. De la primera fueron elaborados 49.026.435 kilogramos; de la segunda, 20.670.315, y de la tercera, 26.831.880. El promedio diario de estas tres clases es de 134.319 para la primera, 56.631 para la segunda y 73.512 para la tercera. Es decir, que con los 40.000 importados arroja un total de consumo por día de 304.462 kilogramos.

Con relación al número de habitantes —unos 850.000, sumada la población empadronada a la flotante—, resulta un término medio por persona de 358 gramos, lo que representa un consumo anual de 130 kilogramos y 670 gramos.

El distrito que más consume es el de la Universidad, con 40.915 kilogramos. En cuanto a las distintas clases de fabricación, el llamado de familia alcanza su mayor demanda en el de La Latina, con 22.238 kilos, y el mínimo en el del Centro, 3.570 kilogramos; del de flor consume el de la Universidad 26.507, y en cuanto al de lujo, alcanza la cifra máxima en el de Buenavista, con 18.324 kilos, y la mínima en el de la Inclusa, por 3.420. La condición social de los habitantes de estos distritos se ve perfectamente ponderada en las anteriores cifras

Para conocer lo que Madrid ha gastado este año en pan, aunque no es fácil de determinar con exactitud por la variedad de clases de elaboración, habremos de tener en cuenta que si bien el precio del candeal es de 65 céntimos kilo, dos terceras partes de la producción están constituídas por piezas fraccionadas de 125 gramos, que se venden a 10 céntimos, con lo que aquél resulta a 80 céntimos, y sentado esto, puede admitirse como precio medio el de 75 céntimos kilo, lo que multiplicado por los 111.128.630 del consumo anual, arroja la cifra de pesetas 109.350.472,50.

Como ya hemos dicho que el consumo medio diario por habitante es de 358 gramos, tenemos que cada ciudadano gasta al día en pan algo más de los 26 céntimos, que representa al año alrededor de las 98 pesetas.

Comparados estos datos con los publicados del año anterior, resulta una disminución del consumo total de Madrid equivalente a 5.937.455 kilogramos, que representa diariamente por individuo una merma de 19 gramos y un ahorro de pesetas 5,27 al año. La baja resulta inexplicable, toda vez que no ha habido alteración sensible en la cifra del vecindario ni modificación alguna en los precios, que son los mismos que en 1924.

PERERA JOYERO Av. Conde Peñalver, 21 y 23. Porcelanas, esmaltes e infinidad artículos para regalos. Copas de "sport".

Lesoma liquida 150 modelos de invierno, a precios rebajadísimos por lo avanzado de la estación.
AVENIDA CONDE PEÑALVER, 7
TELEFONO 16.576

¡TERMINE EL AÑO RIENDOSE Y EMPIECE EL 1929 A PLENA CARCAJADA!
HAROLD LLOYD
se presenta a las doce de la noche del día 31 en el suntuoso
CINE AVENIDA
Interpretando la superproducción PARAMOUNT
RELAMPAGO
llamada en América la tempestad de la risa.
Encargos y contaduría sin aumento de precio.
TELEFONO 17.571

58 agentes de circulación más en 1928

Siete mil vehículos de aumento en la matrícula de Madrid

Hay registradas treinta y dos líneas de autobuses

Durante el año que mañana acaba, la matrícula de vehículos en Madrid ha aumentado en algo más de 7.000. Claro está que aquí están comprendidos los de todas clases, pero la mayor parte se refiere a automóviles.

Respecto al tráfico se han seguido adoptando diversas medidas que tienden a descongestionarlo; entre ellas la principal fué la de aumentar 58 guardias de la circulación, o sea de los llamados de la "porra". Son en la actualidad 315 los agentes de circulación que prestan servicio, incluyendo los motoristas. El director general de Tráfico, señor Abarca, opina que es muy pequeño el número de guardias. Cree que, dado el desarrollo del tráfico en Madrid, aún serían necesarios otros tantos.

Respecto a señales luminosas, no se ha desarrollado el amplio plan que persiguen el concejal delegado y el director del servicio. Se han colocado tres señales de nuevo modelo en las calles del Príncipe, Barquillo y Nicolás María Rivero. Estas señales sustituyen a las que se colocan a la altura del rótulo de la calle indicando la dirección prohibida.

Durante este año se ha regulado la circulación en las siguientes calles: Academia, Bolsa, Arlabán, Caballero de Gracia (un trozo), Correo, Chinchilla, Flor, Infantas, León, Mártires de Alcalá, Matute, Mesonero Romanos, Prado, Preciados (de Santo Domingo a Callao), Relatores, Torija, Trujillos, Zaragoza, Jacometrezo, Huertas, Felipe IV y plazas del Angel y de la Lealtad. En casi todas se ha establecido la dirección única para vehículos. Son actualmente 77 las calles que tienen dirección única.

Las líneas de autobuses pueden considerarse en auge. Registradas hay 32. Claro que no son 32 líneas diferentes, puesto que algunas figuran repetidas por tener varios concesionarios.

En el último bando dictado por la Alcaldía para regular los situados figuraban las siguientes líneas que salen de Madrid para pueblos de la provincia:

Carretera de Francia, con 11 autobuses. De Extremadura, con 11 coches. De Valencia, con ocho coches. De Coruña, con cinco coches. De Aragón, con cuatro coches. De Andalucía, con tres coches. De Carabanchel, con tres coches.

Se ha establecido una línea de servicio diario y frecuente a Chamartín de la Rosa. La línea de Pozuelo aumentó en tres o cuatro el número de coches. También aumentó tres coches la línea de El Pardo.

Fué implantada también este año la línea de autobuses a Miraflores.

Y, por último, se ha establecido durante el 1928 una línea de Carabanchel Bajo que, a semejanza de las de Ventas y Cuatro Caminos, funcionan desde las dos de la madrugada en adelante. Los coches salen con intervalos de cuarto de hora.

Cuarenta y un muertos en 1928 por atropello

Durante el año de 1928 han ocurrido en la capital 41 atropellos, que causaron otros tantos muertos en el acto.

Esta cifra se descompone así: muertos por automóvil, 23; por camiones, seis; por motos, 1; por bicicletas, tres; por carros, cinco; por tranvías, tres.

Heridos graves: por "auto", 127; por camiones, 32; por "motos", nueve; por bicicletas, nueve; por carros, 13; por tranvías, 26. Total heridos graves, 216.

Para que la estadística de muertos fuese exacta faltaría saber los heridos graves que han fallecido después a causa del atropello.

Heridos de pronóstico reservado: por "autos", 319; por camiones, 46; por "motos", nueve; por bicicletas, 24; por coches, dos; por carros, 14; por tranvías, 33. Total, 345.

Heridos leves: por "auto", 95; por camiones, 15; por "motos", dos; por bicicletas, 11; por coches, dos; por carros, dos; por tranvías, nueve. Total, 136.

Los muertos fueron dos más que el año pasado. Los heridos graves han disminuído 175. Los de pronóstico reservado han aumentado en 285. Los heridos leves han disminuído en 112.

Su alteza real la infanta doña Cristina de Borbón y Battemberg

La augusta hija de los Reyes de España, la infanta Cristina, con cuya bella efigie honramos nuestras páginas, es una de las Princesas más encantadoras de Europa. Dice un refrán español, muy recio y expresivo, que quien lo hereda no lo hurta, y en la suave belleza de la infanta Cristina ha resplandecido la materna hermosura, iluminando, como gala principal, la vida aristocrática de la Corte en el año 1928.

A la vez, la serena y profunda mirada de esta Princesa es testimonio de un espíritu culto, dado a las inefables emociones del arte, que cultiva personalmente con eminente perfección, con lo que perdura en la egregia dama una tradición de amor al divino arte, proverbial en los Alcázares españoles.

Como su augusta hermana, posee la infanta Cristina un alma piadosa, expansiva y hondamente misericordiosa. Ama el campo, practica los sanos deportes y no esquiva su presencia allá donde puede atestiguar que es una Princesa de hoy..., que sabe responder al concepto ideal de la Princesa cristiana, con el aire y el semblante de una Princesa de leyenda. (Fot. Franzen.)

CRONICA DE SOCIEDAD

El Santísimo Nombre de Jesús

El 2 de enero de 1929 será el Santo de las señoras de don Agustín Díaz Agero y Ojesto, de don José Orozco, viuda de don Luis Retortillo y de León, Rodríguez Avial y Tejada (nacida Groizard y Paternina).

Marqués de Quirós.

Conde de Erice.

Señores Alvarez Arranz, Andrés García, Cánovas del Castillo, Echevarría, Gómez Rivadulla, Grinda, Lamamié de Clairac, Palacio y Velasco, Herrera y Rodríguez Ferro.

Les deseamos felicidades.

Alumbramiento

El día de Nochebuena dió a luz con felicidad en Limpias una hermosa niña la bella consorte de don Pablo Castañeda (nacida Concepción Medrano del Rivero).

En la Embajada francesa

El embajador de Francia recibirá a los franceses de la colonia y sus familias el martes, primero de año, a las seis de la tarde.

Enfermo

El marqués de Arriluce de Ibarra sufre ataque gripal.

Deseamos el restablecimiento del paciente.

Viajeros

Han salido: para Málaga, las señoras viudas de Herrera Moll y de Rubio Argüelles, y para Gibraltar, don Alfonso Retortillo y señora.

Regreso

Han llegado a Madrid: procedentes de Bargas, los condes de Floridablanca, marqueses de Colomo y sus hijos José y Juan, y de San Sebastián, el marqués de Monte Sión.

Fallecimiento

La señora doña Sofía Martel Serrano, viuda de don Adolfo Merelles Caula, falleció el viernes, a la una de la tarde, en su casa de la calle de Cervantes, número 22.

Contaba setenta y ocho años de edad, y fué muy estimada por sus virtudes y caridad.

Enviamos sentido pésame a los hijos, doña Magdalena, viuda de Trompeta; doña Antonio, don Adolfo, doña Sofía y don Fernando, e hijos políticos, don Manuel Domínguez Núñez, doña Carmen de Eguiluz, don Máximo Fernández de Robles y doña Berta Julián y Sánchez Muñoz.

Aniversarios

Mañana se cumplirán el segundo y noveno respectivamente del fallecimiento del señor don José de San Román y Barón y de la marquesa viuda de Riscal, y el 1 de enero de 1929 el segundo de la muerte del señor don Julio Cejador y Frauca, los tres de grata memoria.

En diferentes templos de esta Corte se aplicarán sufragios por los difuntos, a cuyas respectivas familias renovamos la expresión de nuestro sentimiento.

El Abate FARIA

DESDE 1922 SE HA CUADRUPLICADO EN ESPAÑA EL NUMERO DE AUTOMOVILES

El número de coches matriculados en Madrid ha aumentado de 25.272 a 30.500

A fin de diciembre puede calcularse que el número de automóviles matriculados en España—incluídos camiones y "motos"—es de 200.000. Ya que la suma de las matrículas por provincias el día 30 de noviembre, salvo en tres, en que los dotes se refieren al 30 de octubre, se eleva a 197.987. Claro que no todos se hallan actualmente en circulación.

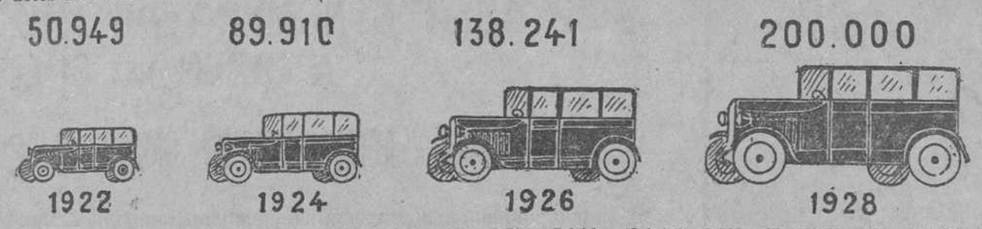

En 30 de junio de 1927 las matrículas ascendían a 152.265. Por lo tanto, el aumento en diez y siete meses ha sido de 48.722. Desde 1922 se ha cuadruplicado el número de matrículas.

Los datos que nos facilita el Real Automóvil Club, relativos a fin del mes pasado, son los siguientes:

Alava (VI.), 930; Alicante (A.), 4.224; Albacete, (AB.), 2.092; Almería (AL.), 1.358; Avila (AV.), 593; Badajoz (BA.), 3.178; Baleares (PM.), 4.010; Barcelona (B.), 34.305; Burgos (BU.), 1.315; Cádiz (CA.), 2.820; Cáceres (CC.), 1.799; Castellón (CS.), 1.592; Tenerife (TF.), 2.919; Ciudad Real (CR.), 1.567; Córdoba (CO.), 3.629; Coruña (C.), 2.933; Cuenca (CU.), 847; Gerona (GE.), 3.259; Granada (GR.), 2.363; Gran Canaria (GC.), 2.868; Guadalajara (GU.), 1.126; Huelva (H.), 1.045; Huesca (HU.), 1.200; Jaén (J.), 3.794; Lérida (L.), 2.446; León (LE.), 1.563; Logroño (LO.), 1.084; Lugo (LU.), 1.230; Madrid (M.), 30.200; Málaga (MA.), 3.526; Melilla (ME.), 1.539; Murcia (MU.), 5.430; Navarra (30 de octubre) (NA.), 2.558; Orense (OR.), 1.141; Oviedo (O.), 5.851; Palencia (P.), 955; Pontevedra (P.), Palencia (P.), 955; Pontevedra (PO.), 3.373; Salamanca (SA.), 2.020; Santander (S.), 3.833; Guipúzcoa (30 de octubre) (SS.), 6.471; Segovia (SG.), 742; Sevilla (30 de octubre) (SE.), 10.671; Soria (SO.), 554; Tarragona (T.), 2.832; Teruel (TE.), 548; Toledo (TO.), 2.030; Valencia (V.), 7.980; Valladolid (VA.), 2.420; Vizcaya (BI.), 7.180; Zamora (ZA.), 728; Zaragoza (Z.), 3.216.

BARCELONA

En Barcelona la evolución de matrículas está marcada por estas cifras: Final del año 1920, 6.437; del 21, 7.728; 22, 9.749; 23, 12.705; 24, 16.109; 25, 19.579; 26, 23.763; junio 1927, 25.725; noviembre 1928, 34.305.

En esta última fecha el exceso de la matrícula de Barcelona sobre la madrileña es de 4.105.

MADRID

En Madrid la matrícula se elevaba a fin de 1920 a 6.084; 1921, 8.041; 1922, 9.580; 1923, 12.152; 1924, 15.422; 1925, 18.120; 1926, 21.460; 1927, 25.372; 30 noviembre de 1928, 30.200.

A fin de diciembre la matrícula es de 30.552 coches, contra 25.435 en igual fecha de 1927.

EL "METRO" TRANSPORTO EN 1928 SIETE MILLONES MAS DE VIAJEROS

Nochebuena fué el día de más movimiento, con 261.144 viajeros

LOS VIERNES, LOS DIAS DE MENOS TRANSPORTES

Cuatro Caminos-Tetuán, en marzo

El Metropolitano durante el año 1928 ha transportado más de 70 millones de viajeros y recaudado 11.825.000 pesetas, lo que representa un aumento de siete millones de viajeros y de 1.180.000 pesetas respecto al tráfico del año anterior.

El día de máximo movimiento fué el de la Nochebuena última, con 261.144 viajeros y 43.492,40 pesetas de recaudación.

De los datos anteriores se deduce que por término medio se han transportado 200.000 viajeros diarios, es decir, la quinta parte de la población de Madrid. Para mover esta enorme masa de público, los trenes circulan con tres minutos de intervalo, de modo que la espera media del viajero en la estación es de minuto y medio, y cada tren lleva en las distintas horas del día, de uno a cuatro coches, de acuerdo con las necesidades del tráfico. La Compañía tiene hoy en explotación 106 coches y en los primeros meses del año entrante se aumentará esta cifra en otros diez; durante el año 1928 han recorrido entre los 106 coches 7.900.000 kilómetros, y su servicio ha consumido 16 millones de kilovatios hora de energía eléctrica. Dicho recorrido equivale al que hubiese hecho un coche del "Metro", realizando diez veces el viaje completo de ida y vuelta de la tierra a la luna, deteniéndose cada 500 metros, que es la distancia media entre las estaciones del "Metro" madrileño.

Tan intensísimo tráfico se ha llevado a efecto sin que haya ocurrido un solo accidente importante; las reclamaciones presentadas por los viajeros y reconocidas pertinentes por la superioridad no han llegado a una por cada dos millones de pasajeros transportados. Ambos datos demuestran, no sólo el cuidado con que cada uno de los 1.000 agentes de la Compañía ha procurado desempeñar su cometido, sino también la obediencia de los viajeros a las órdenes de circulación dictadas para su mejor servicio.

El "Metro", además de ser de capital español, deja también entre españoles el importe de los gastos de explotación, integrados casi exclusivamente por el personal, todo él nacional, por el consumo de energía eléctrica suministrada por los saltos de agua que abastecen a Madrid, y por las contribuciones e impuestos.

El próximo mes de marzo se pondrá en explotación la nueva línea Cuatro Caminos-Tetuán, con sus tres nuevas estaciones de Alvarado, Estrecho y Tetuán, prolongación de la actual Vallecas-Sol-Cuatro Caminos, y a fin del año 1929 la línea Quevedo-Cuatro Caminos, prolongación de la actual Ventas-Sol-Quevedo. La red subterránea, que tiene hoy una longitud de 14.816 metros de doble vía, será de 18.100 metros cuando ambas nuevas líneas se abran al público.

REFLEJO DE LA VIDA MADRILEÑA

En el "Metro" se refleja de una manera clara la vida madrileña. Los días de más movimiento son los sábados y domingos; sigue después los lunes, en que aun resisten sin grave merma algunos jornales obreros. El viernes, el número de viajeros desciende al mínimo, ¡sólo falta una fecha para el cobro! En los días intermedios, el jueves supera algo a miércoles y martes.

A principios de mes crece la recaudación, mas no se nota de una manera tan clara el cobro de los empleados de oficina como el de los obreros.

El mes de más intensidad de tráfico es diciembre; mayo también alcanza buena cifra de recaudación; luego comienza un paulatino descenso hasta septiembre; este año el movimiento de ese mes se incrementó considerablemente por la manifestación del 13 de septiembre. La gráfica por años presenta siempre la misma marcha, angulas semejantes; el aumento, sin embargo, se percibe más en los meses de gran tráfico—líneas de año a año casi paralelas y muy separadas—que en la época veraniega, líneas más cercanas.

Al movimiento hacia el centro de las primeras horas de la mañana—clase trabajadora—sigue una baja hasta la hora en que funcionarios y comerciantes van a comenzar sus tareas. Al mediodía el tráfico va hacia la periferia desde el centro. Descanso relativo, y vuelta hacia el centro. Luego van notándose la salida del trabajo, de cinco a seis, cierre de tiendas, hora de la cena, etcétera.

También intensificó el número de viajeros la actuación del circo Krone.

La lluvia y mal tiempo favorecen la recaudación en los días laborables y la perjudican en los festivos.

REUNION DEL CONSEJO SUPERIOR DE FERROCARRILES

Bajo la presidencia del general Mayandía se ha reunido el pleno del Consejo Superior de Ferrocarriles.

Se dió cuenta en primer lugar de haber correspondido por sorteo cesar en el cargo de vocales a los señores Moreno Agustín, Artigas, Rebollo y Fernández Valmayor, de la Delegación del Estado; Garro, Aleixandre, Alonso Zabala, vizconde de Escoriaza y Massó, de la de las Compañías, y conde de Caralt, marqués de la Frontera y Prast, de la de los usuarios.

Fueron aprobados varios dictámenes de la sección de Explotación Comercial, sobre modificación de tarifas; otros de la Asuntos generales y Legislación, acerca de cuestiones relacionadas con el trabajo ferroviario, entre ellas una relativa a la adaptación de la jornada legal de ocho horas al servicio de las estaciones, y una propuesta de la sección de Contabilidad y Caja sobre reintegro por la Compañía de Valencia a Aragón de los anticipos que vino percibiendo para mejoras de haberes al personal.

También fué aprobada la propuesta de presupuesto de gastos e ingresos del Consejo para 1929.

LOS PRECIOS DE LAS SUBSISTENCIAS

Durante este año experimentaron baja 28 artículos y alza 26. Entre los primeros figuran la carne y los huevos.

Hace tres años y medio que no se ha alterado la tasa del pan.

He aquí los precios que los principales artículos de consumo tenían al finalizar el año 1927, y los que tienen al terminar el 1928, según los datos suministrados por las oficinas municipales de los mercados respectivos, con expresión de las diferencias en más o en menos.

ARTICULOS.	Unidad.	Precios de 1927	Precios de 1928	Diferencia
Aves				
Gallinas	Una	6,50	6,50	"
Patos	Uno	6,50	5,25	—1,25
Pavos	Uno	15,00	14,00	—1,00
Pollancos	Uno	6,00	6,50	+0,50
Pollos	Uno	5,50	5,50	"
Caza				
Conejos	Par	6,50	7,50	+1,00
Liebres	Una	6,00	5,50	—0,50
Perdices	Par	5,75	6,00	+0,25
Frutas				
Batatas	Kilo	0,80	0,90	+0,10
Castañas	"	0,35	0,35	"
Granadas	"	0,45	0,55	+0,10
Limones	Ciento	18,00	16,00	—2,00
Mandarinas	"	4,00	4,25	+0,25
Manzanas reinetas	Kilo	1,50	1,75	+0,25
Naranjas grano de oro	Ciento	5,50	5,50	"
Uvas de Chelva	Kilo	1,50	1,25	—0,25
Huevos				
De Castilla	Ciento	29,50	24,00	—5,50
De Francia	"	28,00	24,00	—4,00
De Galicia	"	24,50	22,00	—2,50
De Marruecos	"	24,00	19,00	—5,00
Pescados				
Almejas	Kilo	3,00	3,25	+0,25
Besugos	"	2,25	2,20	—0,05
Calamares	"	4,00	3,50	—0,50
Gambas	"	6,50	5,50	—1,00
Langosta	Una	7,00	8,50	+1,50
Langostinos	Kilo	7,50	8,00	+0,50
Merluza	"	3,50	4,50	+1,00
Pescadilla	"	2,00	2,10	+0,10
Sardina	"	2,25	1,85	—0,35
Verduras				
Acelgas	Manojo	0,50	0,35	—0,15
Alcachofas	Docena	1,50	1,75	+0,25
Cebollas	Kilo	0,20	0,20	"
Coliflor	Docena	15,00	14,00	—1,00
Guisantes	Kilo	1,60	1,30	—0,30
Judías	"	1,25	1,20	—0,05
Patatas holandesas	"	0,30	0,21	—0,09
" rosa	"	0,25	0,17	—0,08
" blanca	"	0,22	0,16	—0,06
Pimientos colorados	Ciento	16,00	12,00	—4,00
" verdes	"	6,00	4,00	—2,00
Remolacha	Manojo	0,75	0,65	—0,10
Tomate de Levante	Kilo	0,75	0,70	—0,05
Otros artículos				
Aceite	Litro	2,20	2,90	+0,70
Arroz	Kilo	1,20	1,60	+0,40
Azúcar	"	2,00	2,40	+0,40
Bacalao	"	2,75	3,50	+0,75
Carbón de cok	40 kilos	5,50	5,80	+0,30
" mineral	"	5,50	5,80	+0,30
" vegetal	"	11,00	11,80	+0,80
Carne de cerdo	Kilo	3,75	3,40	—0,35
" ternera	"	7,50	8,00	+0,50
" vaca de primera	"	4,80	4,20	—0,60
" " de segunda	"	3,80	3,30	—0,30
" " de tercera	"	1,80	1,60	—0,20
Garbanzos	"	1,70	1,70	"
Harina	100 kilos	60,00	64,00	+4,00
Judías	Kilo	1,80	2,20	+0,60
Leche	Litro	0,75	0,80	+0,05
Lentejas	Kilo	1,10	1,20	+0,10
Sal	"	0,20	0,25	+0,05

No se incluyen los precios del pan, porque éstos, desde julio de 1924, no han experimentado variación alguna.

Conviene hacer notar que en aquellos artículos cuyos precios tienen una gran oscilación por la diferencia de clase, se consigna el precio medio.

De los sesenta artículos incluídos en esta lista, han experimentado alza 25, y baja 28. Los restantes no tuvieron alteración.

LA CARNE QUE CONSUME MADRID

A cada habitante correspondió durante 1928 ciento seis gramos diarios. Los datos de este año arrojan un aumento de más de cuarenta mil kilos. Los madrileños necesitan por día 210 vacas, 105 terneras, 1.250 corderos y 137 cerdos.

He aquí el total de las reses sacrificadas en el Matadero Municipal de Madrid durante el año 1928, según los datos que amablemente nos han sido facilitados por el señor administrador de dicho establecimiento.

MESES	Vacas	Terneras	Lanares	Lechales	Cerdos	Total de reses
Enero	5.875	2.399	8.391	1	9.857	26.523
Febrero	5.749	1.752	11.087	"	7.715	26.303
Marzo	5.670	1.537	37.582	28	5.879	50.696
Abril	5.341	1.378	74.315	197	968	82.199
Mayo	6.095	1.413	90.518	67	778	98.871
Junio	6.450	4.652	81.800	5	627	93.534
Julio	6.266	5.410	55.380	"	163	67.219
Agosto	6.639	5.558	33.626	3	164	45.990
Septiembre	7.184	5.594	26.163	2	578	39.521
Octubre	8.268	4.044	24.337	4	4.743	41.396
Noviembre	7.263	2.338	13.356	3	10 664	33.624
Dic. (hasta el 28 inclusive	6.618	2.008	9.989	"	7.256	25.871
Totales	77.418	38.083	466.544	310	49.392	631.747

El total de kilos de todas estas reses sacrificadas en el Matadero de Madrid alcanza la cifra aproximada de 30.544.976.

Para obtener el consumo de carne habido durante el año hemos de agregar a esta cantidad los 352.300 kilos de carne congelada, así como los 252.000 a que aproximadamente asciende la traída del matadero de Porriño, que realiza dos envíos semanales, con un promedio de ocho vacas diarias, y tendremos el total, que es de 31.149.276 kilos.

Si dividimos esta cantidad por el número de habitantes de Madrid—unos 850.000—, observaremos que cada uno de éstos consumió en el año 38 kilos y 999 gramos, o sea un término medio diario de poco más de 106 gramos, despreciando los residuos.

La comparación de estos datos con los del año anterior arroja un aumento considerable en cuanto al número de reses sacrificadas en el Matadero, pues se eleva la diferencia a 58.731 cabezas, con una equivalencia en kilos de 2.718.695. Mas si los comparamos con la cifra total del consumo, el alza no es tan voluminosa, pues no representa sino 40,317 kilogramos, que se traduce por persona en un kilo y 222 gramos al año, o sea tres gramos diarios.

La explicación de esto se basa en el hecho de que durante este año se ha suprimido la introducción en Madrid de la carne sacrificada en los mataderos foráneos, que en 1927 equivalía al 10 por 100 de la que se mataba en esta Corte.

Para dar idea de lo que Madrid necesita para su abastecimiento diario de carne bastará decir que se calcula en unas 210 vacas, 105 terneras, 1.250 lanares, un lechal (téngase en cuenta que la mayor parte de los lechales que aquí se consumen entran ya sacrificados) y 137 cerdos.

Normalmente, en los establos y encerraderos del matadero suele haber ganado suficiente para el abastecimiento de Madrid durante cinco días.

APARATOS DE DIATERMIA RAYOS X
Aparatos KOCH Y STERZEL
PLAZA DE LA LEALTAD, 4 - MADRID

El año agrícola de 1928 ha sido malo

Poco trigo y menos aceite. Un año agrario comercial agitado. Muchas disposiciones sociales.

¡Año malo el de 1928 para la mayor parte de los agricultores españoles! O, a lo menos, año muy mediano, si queremos reservar la calificación primera para añadas catastróficas.

En España el año agrícola es "malo" cuando es mal año triguero, o, si se quiere, cerealista, porque las bienandanzas o los reveses del trigo afectan a todos los españoles que cultivan la tierra, a excepción de los de algunas comarcas levantinas y los costeños que viven del lado norte de la vertiente cantábrica.

Los males que el fallo del trigo acarrea, los compensan en el centro de España, los bienes que la vid puede traer, con abundantes cosechas, y en Andalucía, el olivo con sus buenas cargas de aceituna, en los años prósperos. Pero 1928 no ha sido pródigo, ni en vino, ni en aceite. Baco se ha mostrado poco propicio al viñero español, y el árbol de Minerva, "vecero" y tornadizo, dió mucho el año pasado para escatimar su cosecha éste, haciendo cierto, en una ocasión más, el viejo refrán: "día de mucho, víspera de nada".

Notemos que en 1928 es el primer año en que "cambia el viento" para los campos españoles, desde que el Directorio militar ocupó el Poder. Hasta ahora hubo buenas cosechas, espléndidas fueron algunas, y, habiendo "harina", no suele haber "mohina". En 1928 se han cambiado las tornas.

El año triguero

Primavera encharcada, verano caluroso, seco y que vino de pronto.

Todo el hemisferio septentrional sufrió el exceso de las lluvias de abril y mayo, pero luego unas semanas favorables, salvaron la cosecha en Norteamérica y Europa Central, hasta el punto de ser la recolección de 1928 la mayor que se conoce para el trigo, la cebada y la avena, en el hemisferio boreal.

Isla poco afortunada en ese mar de venturas ha sido España, donde la "parva" de 1928 ha sido de las peores que se recuerdan, comparable sólo a la mala del año 1919, y peor que la no buena del 1924, por la calidad del grano recogido.

El área sembrada de trigo se mantiene en nuestra patria, invariable, alrededor de los cuatro millones de hectáreas, que suelen dar, en años normales favorables, unos 39 millones de quintales métricos de grano. Nos habíamos acostumbrado a esa bonita cifra, que es suficiente para el abasto del pueblo español, cuando las inclemencias de 1928 nos lanzan al déficit en nuestra producción triguera. Porque la última cosecha ha sido de unos 30 millones de quintales nada más. Dos estadísticas se han publicado hasta hoy: es una la acostumbrada de "El Norte de Castilla", pecadora siempre por defecto, y es la otra la "oficial" del Consejo Agronómico, que suele excederse un tanto en sus cifras. La primera da 26 millones y medio de quintales y la segunda dice que son 33. En el medio acaso esté la virtud de la verdad.

Las cifras de producción media por hectárea son de 6,6 quintales o de 8 quintales, según aceptemos unas u otras evaluaciones. Venían siendo siempre superiores a ocho, y algunas cosechas pasaron de diez. Mal año triguero el de 1928.

Pero la desgracia, por fortuna, no fué general ni uniforme. Castigó duramente a Castilla, y de modo particular al Oeste, pero respetó la cosecha de Aragón, del Ebro para arriba, en especial.

Estas diferencias se revelan bien en el orden de las provincias españolas, según su cosecha de trigo en 1928, que anotamos en el mapa anejo.

Zaragoza figura la primera y cerca de ella van Huesca y Lérida. Otras recolecciones dieron siempre los primeros lugares indiscutibles a Burgos, Toledo, las dos provincias extremeñas... Este año ganan los aragoneses.

Los demás cereales

Suelen seguir al trigo como la sombra al cuerpo. Decir "mal año triguero" es declarar casi siempre "mal año cerealista". El de 1928 ha sido excepcionalmente malo para el centeno, mediano para la cebada y aceptable para la avena.

De maíz, que agrícolamente se separa de sus hermanos de familia botánica, puede calificarse de regular.

La uva y el vino

El calor y la sequía de un verano tórrido, malograron el fruto de la vid en España, lo mismo que en Francia. El año pasado fué un buen año, nada más, de uva y de vino. 1928 es un "año corto". Alrededor de 16 millones de hectolitros de mosto nuevo se elaboran ahora en las bodegas de España. Año regular...

El aceite

Malo, malo ha sido para los olivares 1928. Es "vecero" el olivo, porque unas veces da y otras niega la cosecha. Tras de un año excelente, en que se agota, viene un año malo, en que descansa. Este "año de reposo" ha sido 1928.

España, que dió en 1927 la cosecha de aceituna mayor de la tierra, más de seis millones de quintales, coge este año sólo alrededor de dos millones.

"Mal de muchos" no debe consolarnos, pero se ha dado igual exiguo rendimiento en Italia y Francia.

Otras cosechas

Empecemos por la que más ha dado que hablar y que escribir: la de frutas. Fué un desastre en toda España.

Las leguminosas del gran cultivo, compañeras de los cereales, han tenido cosechas cortas, en general.

La remolacha dió rendimiento normal, menos en algunas zonas, en las que resultó escaso.

De los productos de exportación, poco hay que decir. Como sus campañas suelen ser encontradas con el año natural, lo referente a la de 1927,28 ya lo hemos escrito, y de la de 1928-29, sólo previsiones cabe hacer. La naranja se presenta bien. Los Balcanes abrirán sus mercados a nuestras frutas agrias, por una nueva línea de vapores a Fiume. Los grandes compradores, Inglaterra y Alemania, pagan bastante, en general y hasta ahora.

Mala fué, en cambio, la exportación de uvas de mesa de Almería. Deben ir pensando aquellos "parraleros" en el mercado interior.

La cosecha de algodón se presenta buena.

El año agrario comercial

Merece capítulo aparte el año agrícola comercial de 1928, pues fué bastante agitado. Hubo hasta "escándalos", más ficticios que reales. Empecemos por el del aceite. Se supuso una especulación a grandes cifras, porque el tranquilo caldo se agitaba en alza. La Dirección general de Abastos se creyó en el caso de intervenir c... intervino el comercio de aceites. Y no pasó más... El alza tenía causas económicas y naturales, y se detuvo cuando aquellas dejaron de actuar.

Una "campaña veraniega" fué la promovida en torno a las frutas, que subieron porque no había y que estaban caras hasta en los pueblos aislados de serranía, al pie de las bardas del huerto que las produjo. La "campaña" acabó con el verano y con la época de la fruta...

De gran movimiento—tejer y destejer, en buena parte—fué 1928 para el comercio de trigos. Llevábamos varios años sin importar grano exótico, y allá, al comenzar enero, se habló de importaciones trigueras para suplir deficiencias en el abasto de algunas plazas del litoral. Y se importó algo, aunque no mucho.

Luego sobrevino la menguada cosecha, y entonces se, planteó en toda su amplitud el problema comercial triguero. Para "proteger" el trigo nacional, se elevó la tasa, se trató, con ningún fruto, por errores de procedimiento, de facilitar trigo para la siembra a los labradores españoles, y se habilitaron préstamos especiales del Servicio Nacional de Crédito Agrícola.

En sentido contrario se actúa después, restringiendo las prórrogas en los préstamos del mismo Crédito Agrícola, autorizando la importación de trigos exóticos, consintiendo su mezcla en los molinos con el trigo nacional en proporciones respectivas del 30 y el 70 por 100, y después, que es la vigencia actual, por mitades. En total, un capítulo de intervencionismo, más nutrido en disposiciones que prolífico en resultados.

La política social agraria

El año de 1928, para la política social agraria, ha sido "oficialmente" infecundo. Pues qué, ¿no se han dictado leyes interesantísimas, y entre ellas, nada menos que la, de Corporaciones agrícolas? Cierto que se ha legislado y se "ha dicho que se iba a legislar" mucho, quizá demasiado. Pero ahora, tras de subir uno a uno los peldaños de los meses de 1928, contemplando el pasado desde la altura del inicio de 1929, ¿cuál ha sido el fruto de todo ese cúmulo de disposiciones? Bien poco.

Comenzó el año con un anuncio comentadísimo, hecho por el general Primo de Rivera, en un artículo suyo que publicó nuestro colega "A B C". Decía el general que 1928 sería el año de la "reforma agraria" y que la tierra comenzaría a pasar de las manos de "quienes la poseen con desgana", a las de aquellos que puedan cultivarla bien. Sin embargo, nada se ha hecho.

Cronológicamente ordenadas, nos presenta la vida del año muerto, algunas efemérides agrosociales. Al comenzar, hubo un regular desasosiego por una solución precipitada sobre la "rabassa morta" de la Junta de Acción Social Agraria. Por fortuna, no pasó de ahí, ante el clamoreo levantado.

Se reformó la Junta del Crédito Agrícola y tuvieron entrada en su Comisión ejecutiva auténticos representantes agrarios.

En el debate económico de la Asamblea Nacional se alzaron algunas voces agrícolas, a no gran altura, en general.

Mayo nos trajo el decreto de Corporaciones agrícolas, y ahora la Comisión redactora del reglamento parece que modificará muchas disposiciones del primitivo decreto, que, desde luego, no se implantará con premura.

Sigue en el telar la reforma de los arrendamientos rústicos.

Terminó 1928 con la fundación de la Caja de la Pequeña Propiedad y el traspaso al nuevo ministerio de la Economía Nacional de los servicios técnicos agrícolas, separados de los sociales agrarios y desmembrados de los de Montes.

La obra agraria legislativa de 1928 se ve, desde luego, en su conjunto, como algo deslavazado, inconexo, con grandes lagunas, cual la de la enseñanza media e inferior agrícola. Falta, lo repetimos una vez más, una verdadera política agraria.

En la penumbra de la zona oficial y la privada están las Cámaras Agrícolas, que sólo registran el intento de alguna de cobrar a la fuerza cuotas obligatorias y la esperanza que abrigan varias de lograrlo al fin ahora... Es casi lo único que han hecho: intentar sacar los cuartos a los labradores.

En la zona social agraria libre vemos un alborear de organización de mujeres campesinas en tierras de Castilla.

Los Sindicatos Agrícolas Católicos celebran sus Asambleas provinciales, y la Confederación Nacional dicta unas normas para trabajar en la organización corporativa agraria.

Se inaugura en Galicia el matadero cooperativo rural de Porriño, tan discutido y combatido, y se anuncia la creación en Túy de una Escuela Social Agraria.

El socialismo se lanza a la propaganda en los campos, al socaire de los Comités paritarios agrícolas.

Una obra agrícola fecunda sigue firme su marcha; la Confederación del Ebro realiza labor técnica, económica y socialagraria notable, de todo punto indiscutible.

POQUISIMO ACEITE

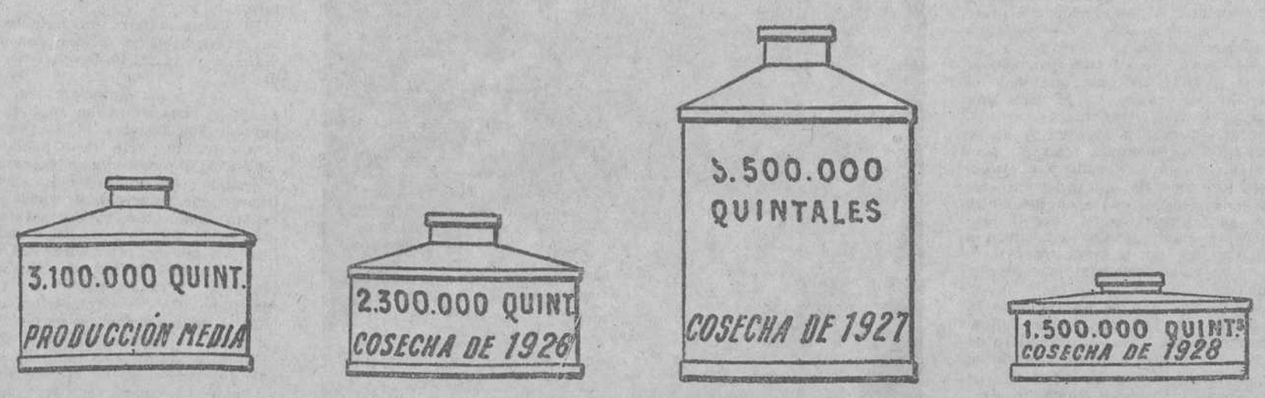

Tras de un año extraordinario, otro pobrísimo. En 1928 el olivo ha dado cosecha muy escasa.

TODOS LOS CEREALES HAN DADO POCO EN 1928

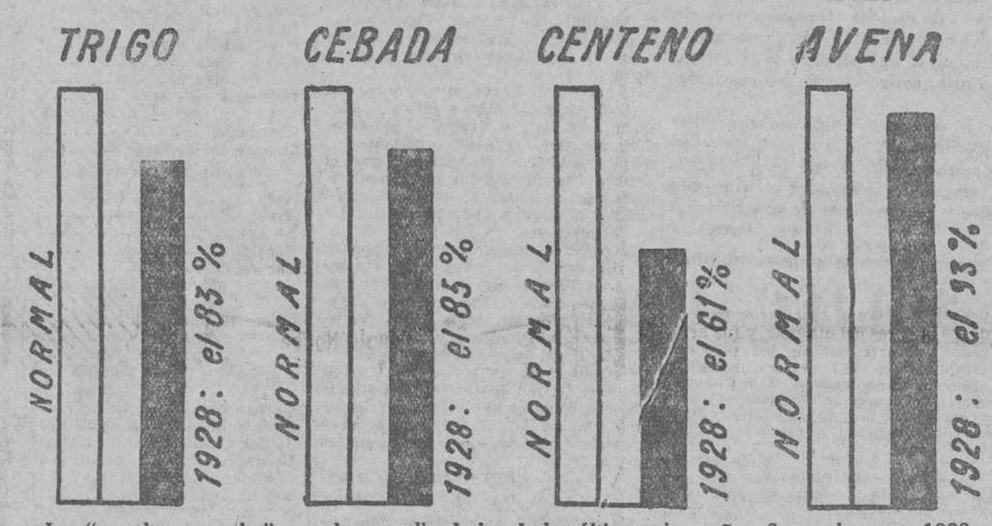

Las "cosechas normales" son el promedio de las de los últimos cinco años. Se ve claro que 1928 ha sido "un año malo".

LAS PROVINCIAS SEGUN SU COSECHA TRIGUERA

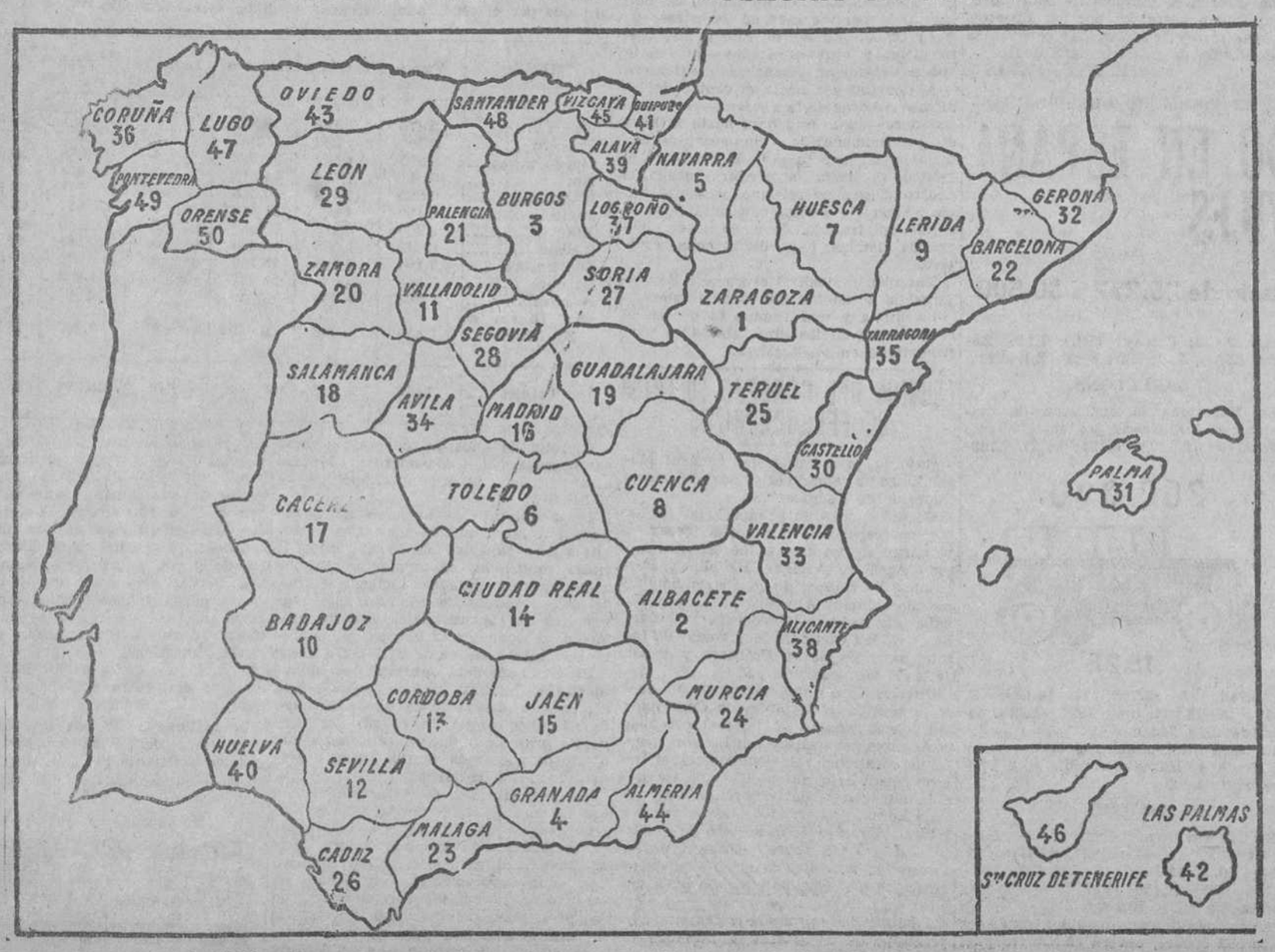

La cosecha de trigo de 1928 ordena a las provincias españolas en una lista, cuyo núm. 1 es Zaragoza y el último lugar lo ocupa Orense.

400 plazas de secretarios de Ayuntamiento

Convocadas, "Gaceta" 24 de octubre, 400 plazas de segunda categoría. Edad desde los veintitrés años. No se exige título. Exámenes en abril. Instancias hasta el 31 de enero de 1929. Para el **Programa oficial**, que regalamos a todo el que lo solicite, "nuevas contestaciones" y preparación en las clases, o por correspondencia, diríjanse al antiguo y acreditado

"INSTITUTO REUS", PRECIADOS, 23, MADRID.

En la última oposición de Secretarios de primera obtuvimos 86 plazas, entre ellas los núms. 1, 3, 4, 5, 9, 11, etc., y en la última oposición de Secretarios de segunda, 114 plazas, entre ellas los núms. 1, 2, 3, 5, 7, 8 11, etc. Como existen Academias que se adjudican éxitos fantásticos, los días 1 y 15 de cada mes publicaremos a toda plana, en "A B C", los retratos, números y nombres de las 200 plazas obtenidas, **única garantía verdad para el futuro opositor.** También se publicarán varias cartas de alumnos nuestros, protestando de ver sus nombres incluídos en los éxitos de cierta Editorial.

CHAMPAGNE VEUVE CLICQUOT PONSARDIN REIMS

Fiel a su tradición secular, esta Casa sirve siempre los deliciosos vinos de sus afamados viñedos de la Champagne.

CRESPO, ORTOPEDICO
DEL INSTITUTO RUBIO
Construye aparatos para la contención de la hernia en veinte modelos diferentes, desde 15 pesetas.
8, SAN JOAQUIN, 8

El mejor chocolate
es el de nuestro amigo
ISIDRO LOPEZ COBOS
Génova, 4. MOLINO, Teléfono 30.137.

Si necesita hacer un regalo de buen gusto, vea la magnífica exposición que presenta la Casa ZUMEL. Conde de Peñalver, 16 (Gran Vía).

ULLOA-óptico
Carmen, 14.-MADRID

LOS MEJORES ARTICULOS PARA REGALOS EN LA
CONFITERIA
DEL
NIÑO JESUS
HERMOSILA, 6.

ATWATER KENT RADIO

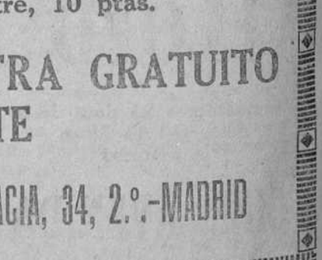

Un obsequio que se da con satisfacción, se recuerda con gusto y se agradece sinceramente.
Conecte simplemente a la corriente y escuche. Ningún acumulador, eliminador o pila que cargar, cuidar o cambiar.

AUTO ELECTRICIDAD
Barcelona: Calle de la Diputación, 234
Madrid: San Agustín, 3
Valencia: Conde de Salvatierra, 39
Sevilla: (U. Blanes) Trajano, 20
Bilbao: (Beltrán Casado y C.) Henao, 9

VIAS URINARIAS

Todo el que padezca BLENORRAGIA, PROSTATITIS, CATARROS VESICALES y todas las demás enfermedades que radican esencialmente en las VIAS URINARIAS, debe emplear, sin pérdida de un día, los Comprimidos de "URASEPTOL", medicamento ultra-moderno, que cura, como ningún otro preparado, todos los padecimientos citados. **De venta en Farmacias.**

De no encontrarlo, envíenos su importe, de pesetas 7, y se lo remitiremos por correo sin más gastos. **LABORATORIO FARMACEUTICO. MARTINEZ CAMPOS, 2. MADRID.**

¡AGRICULTORES! ¡GANADEROS!

En enero próximo aparecerá
AGRICULTURA
revista agropecuaria de publicación mensual con suplemento quincenal.
ORGANO DEFENSOR DE LOS INTERESES AGRARIOS; DIVULGADOR de los progresos de la industria agrícola.

Información quincenal de cosechas y mercados.
Resolución gratuita de consultas a los suscriptores.

PRECIOS DE SUSCRIPCION { Un año, 18 ptas. / Un semestre, 10 ptas.

SE REMITE NUMERO DE MUESTRA GRATUITO A QUIEN LO SOLICITE

REDACCION Y ADMINISTRACION: CABALLERO DE GRACIA, 34, 2.º-MADRID

BOLETIN DE SUSCRIPCION

Don ..... domiciliado en .....
..... provincia de ..... calle de ..... número .....
de profesión ....., se suscribe a "AGRICULTURA" por un ..... por
el precio que se inserta en este anuncio. (Firma y rúbrica del suscriptor)
..... de ..... de 19....

Efemérides del Catolicismo en 1928

Una Encíclica sobre la "Unión de las Iglesias". Veintiocho naciones reconocen la soberanía del Papa. El Rey de Afghanistán visita a Pío XI. La Iglesia de China comienza sus relaciones "documentales" con la Sede Romana.

EN LONDRES Y EN OTRAS CIUDADES PROTESTANTES SE CELEBRO CON ESPLENDOR LA "FIESTA DEL PAPA"

Páginas y páginas habríamos de ocupar, si quisiéramos hacer solamente un escueto resumen de la vida católica en el año que acaba. Nos limitaremos a los acontecimientos mayores. Empecemos por el principio.

La Encíclica "Unión de las Iglesias".

El 11 de enero publica S. S. Pío XI la importantísima Encíclica sobre la "Unión de las Iglesias", que determina de una manera oficial la posición de la Iglesia católica en el magno problema que hoy agita la cristiandad, a saber, si los seguidores de Jesucristo han de seguir divididos o si, por fin, llegarán a formar, según la oración del mismo Hijo de Dios, "un solo rebaño y un solo pastor". En este documento se fijan también las normas a que deben ajustarse los católicos ante las propagandas más o menos sinceras de los cristianos separados de Roma. Como manifestación del prestigio y autoridad que la Santa Sede va adquiriendo entre las naciones por esa misma fecha llegaban a 28 las que estaban representadas cerca del Vaticano; en 1914 sólo "seis" reconocían de ese modo oficial la soberanía del Papa. Este año el Vicario de Cristo ha recibido la visita solemne de un auténtico Rey de Oriente, el del Afghanistán. Otra señal de los avances de la Iglesia en los países orientales es la actitud con que se han recibido en China otros dos documentos de la Santa Sede, el Mensaje del Papa a toda la nación, y el último "mensaje a los Obispos". Del primero el mismo Gobierno de Cantón hubo de apreciar el alto significado; la Iglesia de China comienza con el segundo sus relaciones "documentales" con la Sede romana.

Sin enumerar las peregrinaciones que todo el año acuden a testimoniar al Sumo Pontífice el amor y veneración de los fieles católicos, la Fiesta del Papa, celebrada este año en Londres con singular esplendor y en otras ciudades protestantes, el Concordato con Prusia, el más importante tal vez de esta clase de convenios entre todos los llevados a cabo estos últimos años por la Santa Sede; la supresión de la película "Lutero" en Alemania, en atención a que lastimaba los sentimientos de los católicos, y, sobre todo, injuriaba a los Pontífices romanos; la presentación de un candidato católico para la presidencia de la poderosa República protestante de la América del Norte, donde el Gobierno ha levantado este mismo año un gran monumento al glorioso "leader" del catolicismo en aquellas tierras, el Cardenal Gibbons, el presidente Coolidge visitando la Universidad Católica de Wáshington para recibir allí el doctorado "honoris causa"; y, en fin, 50 millones de liras recogidas con el humilde óbolo de los fieles de todo el mundo para el dinero de San Pedro, son todos hechos que habrán regocijado el corazón del Pastor supremo que rige hoy gloriosa y sabiamente los destinos de la Iglesia católica.

El Congreso Eucarístico de Sydney.

Pero todavía hay más en la vida internacional de la Iglesia. En Checoeslovaquia se ha solucionado de tal modo el lastimoso incidente de aquel Gobierno con la Iglesia, que en toda la nación se hacen grandes preparativos para celebrar el centenario de S. Wenceslao; las iniciativas oficiales prueban que el héroe protestante cede su parte al glorioso mártir de la Iglesia católica. Gloriosa y trinufante ha sido también la apoteosis de nuestra fe eucarística en Australia, en donde el Cardenal Cerreti, legado del Papa, recibió de las poblaciones protestantes los mismos homenajes que había recibido en Norteamérica el difunto Cardenal Bonzano. En la imaginación de aquellas gentes ha quedado, como sermón grandioso de la fe católica en Jesús Sacramentado, la indescriptible procesión marítima, en que la Hostia santa de los pueblos católicos recorrió triunfalmente los mares australes de la inmensa bahía de Sidney, a la vista de miles y miles de almas, lejos todavía desgraciadamente del amor eucarístico de Jesús. Y como recuerdo duradero de este gran acontecimiento la hermosísima catedral de Santa María, consagrada para estas fiestas, a las cuales quiso contribuir el Papa regalando a dicha iglesia un cáliz de oro. Nota altamente simpática y humana de este Congreso eucarístico ha sido la intervención en él de los niños, a los cuales se dedicó un día entero con su comunión general (sólo en Santa María comulgaron 50.000), tomando ellos parte como tales niños en diversos actos.

Entre los actos de vida católica internacional debe destacarse también el Congreso de Estudiantes Católicos reunidos en Cambridge a mediados de agosto. Unas diez y seis naciones estaban representadas. La importancia de los temas tratados y el tratarlos estudiantes distinguidos de tantos países, jóvenes que seguramente han de tomar parte a su tiempo en la dirección de sus respectivos países, acrecienta la significación de esas asambleas. Nuestros estudiantes católicos han descollado entre los demás y han logrado que el próximo Congreso se celebre en Barcelona.

La Cruz en el Polo

Triunfo también de la idea católica es haber llegado la Cruz redentora al Polo. No importa que la expedición haya sido desgraciada; en la Cruz se triunfa muriendo, y desde hace veinte siglos casi ese leño infamante ha sido escándalo para los judíos y estulticia para los gentiles. Por último, recogeremos otro célebre documento del Papa, la Encíclica sobre "los estudios orientales", que abre una nueva época entre los cristianos de Oriente y Occidente. El Vicario de Cristo abre los brazos a los cristianos de uno y otro lado del mundo. En la primera Encíclica, de que hablamos arriba, hizo un llamamiento paternal a los protestantes que caen al Occidente del Vaticano; en esta última invita a los mismos católicos para que abran su mente y su corazón a los hermanos separados del Oriente. Año fecundo este de 1928 en esa siembra de grandiosas esperanzas, contenidas en esas dos magníficas lecciones que abren y cierran, respectivamente, el curso de enseñanza mundial de la cátedra de San Pedro.

Portugal al Corazón de Jesús.

Pasemos a nuestra Península. Comencemos, aunque sea alterando el orden cronológico, por la consagración de Portugal al Corazón de Jesús. Las Españas todas quedan bajo la égida del Corazón divino. Por voto colectivo de los católicos portugueses (y casi todos los portugueses son católicos) el día de Cristo Rey se renovará todos los años esta consagración, que se extiende naturalmente a las colonias. Sin detenernos en las tierras lusitanas, agreguemos que el nombramiento de un súbdito portugués, el padre Lima, S. J., para Arzobispo de Bombay, significa un cambio notable en las relaciones de la república portuguesa con la Santa Sede, que hoy son de confiada colaboración, y también la desaparición del espíritu anticatólico, hijo de la revolución pasada.

Coronación de la Virgen de Guadalupe.

En la vida estrictamente religiosa de España, dos actos se han destacado principalmente: la peregrinación nacional a Zaragoza y la coronación de la Virgen de Guadalupe. Hemos tenido la dicha de ver llegar a la ciudad del Ebro los trenes abarrotados de peregrinos, con el Gobierno al frente, para dar gracias a la Virgen del Pilar por haberse terminado la guerra de Marruecos. Las fiestas religiosas en las dos grandes iglesias de Zaragoza, el Pilar y la Seo, las procesiones y el entusiasmo y la religiosidad de tanta gente como se reunió allí, los ecos que estos actos despertaron en toda España, debido sobre todo a la piedad activa de las señoras de la Acción Católica de la Mujer, constituyen una página católica y patriótica de primer orden en las efemérides del año 1928. De Guadalupe está todavía en el ánimo de todos el recuerdo. Ni en los días de Isabel la Católica y Felipe II, cuando partían del célebre Monasterio los conquistadores y misioneros del Nuevo Mundo, presenció el santuario fiestas tan solemnes. A la presencia de los Reyes de España y del Episcopado español, pudo decir el Cardenal Primado que la Virgen de Guadalupe preside el resurgir de España en el siglo XX, como lo presidió en el siglo XV. Precedió a la fiesta un solemne novenario, en que predicaron los magistrales de las diócesis sufragáneas; hubo "el día del niño", "de la madre" y "de los hombres". El Cardenal, al apearse ante la iglesia el Rey, pudo recordarle que en su infancia no curó hasta que le llevaron una imagen de Nuestra Señora. A la misa pontifical don Alfonso asistió de uniforme de capitán general; al lado los ministros; puso su bastón de mando a los pies de la Virgen. Con pena pasamos adelante en nuestra enumeración, porque con este acto revive la devoción secular de España, la devoción de los españoles que ganaron un mundo para la Iglesia y la civilización. Como complemento de este tributo de la nación española, citaremos la gran Asamblea de Congregaciones Marianas en Salamanca. El gran proyecto de reunir en una vasta Confederación a los grupos de jóvenes de tantas y tan nutridas Congregaciones como hay en España, tuvo allí su etapa principal.

No puede omitirse entre los actos religiosos del año las fiestas del Corpus en Toledo, precedidas por una "semañana eucarística". El Cardenal Primado ha querido hacer de su grandiosa Catedral un lugar de grandes reuniones de fieles. Así fué en los ejercicios que él mismo predicó y en esas memorables fiestas del Corpus, notables entre las que Toledo dedica con tradicional esplendor al Sacramento del Altar.

En Valencia

En Valencia, la creación de Sindicatos de patronos católicos, con vistas a una Internacional formada por estos Sindicatos; otro Congreso de Estudiantes Católicos en Oviedo; la inauguración de los Mataderos rurales en Galicia, obra importantísima de las Federaciones agrarias católicas; una Escuela de Agricultura aneja al Seminario de Túy, y otros acontecimientos menos importantes de este orden culminan en la gran Asamblea de Sindicatos Católicos que se celebró el mes de noviembre en Madrid: unos 130 delegados de toda España, agregación de 12.000 obreros católicos de las Federaciones de Valencia, 9.000 de las de Vizcaya; en fin, un acto digno de memoria en los de la acción católica del presente año.

En Barcelona

En Barcelona, como preparación para la Exposición Misional, hubo importantes Asambleas, con un "cursillo de Misiones", al que acudieron misioneros de toda España. Han comenzado a ser realidad los proyectos de un vasto "Pabellón Misional" en la Exposición, que comprenderá un gran "Museo", para el cual se están reuniendo los materiales. Como parte de la propaganda misional, o más bien realización de ella, el Instituto Teresiano ha enviado a Chile un grupo de profesoras para continuar allí la gran misión histórica de nuestra raza.

El centenario de Fray Luis de León.

No podemos olvidar un centenario celebrado este año, que, no por dirigirse a uno de nuestros más esclarecidos poetas, deja de ser un acontecimiento esencialmente religioso. Fray Luis de León no sólo trae al espíritu las bellezas de sus incomparables obras, sino también el sentido católico de la vida terrena y la aspiración ardiente a la vida sobrenatural y a la belleza infinita de Dios. Otro gran poeta fraile ha recibido este año el homenaje de una estatua y de un Congreso: San Juan de la Cruz, declarado poco ha doctor de la Iglesia. Bien merecía una estatua en Fontiveros, su pueblo, el más sublime de los místicos y uno de los grandes escritores españoles.

Los haberes del Clero

Terminemos esta enumeración con hechos que, aunque recientes, son del año que reseñamos. Tres documentos colectivos del Episcopado español han llamado la atención al Gobierno sobre algunos puntos de la vida religiosa de España. Por el primero se pedía un aumento en los presupuestos para alivio económico del clero pobre. No se ha concedido todo lo necesario, pero este año habrá un aumento de tres millones y pico para esa deuda de justicia que el Estado español tiene para con la Iglesia.

Como broche de oro de nuestro año religioso ,la Asamblea Nacional ha clausurado sus trabajos con una misa "histórica". Con esto terminamos nuestro relato ya largo de la vida católica. Afortunadamente, no hemos tenido que lamentar sucesos de orden contrario, por lo menos en nuestra patria. Dios quiera que el año que empezamos nos traiga los frutos de tantas buenas obras sembradas en 1928, año que podemos llamar, sin duda alguna, rico en favores del cielo para la Iglesia y para la Patria. "Deo gratias".

Manuel GRAÑA

PARA LA MUNICIPALIZACION DEL DEPORTE

Una peligrosa crisis producida por la evolución de los Clubs hacia la Empresa de espectáculos

BASES PARA LA MUNICIPALIZACION DEL DEPORTE

Una de las utopías que más lamento ver sustentadas por los que participan de nuestros ideales, es la de que el "sport" se ha introducido en las costumbres para siempre. Grave error.

Toda la complicada organización de competencias y certámenes, que mis amigos y yo hemos contribuido en primer término a arraigar para el triunfo de los altos ideales deportivos, se sostiene hoy principalmente por una razón de moda; y, planteada así la cuestión, el deporte puede desaparecer tan fácilmente como vino.

* * *

El verdadero deportista, el hombre en quien el "sport" es una necesidad arraigada, es aquel para quien el espectador no es más que una simple contingencia. ¿Cuántos hombres así hay en Europa? Muy pocos.

Es preciso, pues, trabajar para que el deporte se extienda y se practique con menos reclamo, menos organizaciones, menos Sindicatos y menos jerarquías.

* * *

La solución única, a mi juicio, está en el restablecimiento del gimnasio municipal de la antigüedad, haciéndolo accesible a todos, sin distinción de rango social ni de opiniones, y colocado bajo la autoridad directa y única de la ciudad. Así, y sólo así, se formará una generación sana y completamente deportiva.

* * *

Las bases siguientes han sido aprobadas, a mi propuesta, por la Conferencia de Lausanne, como única solución al problema planteado:

I. El estadio deberá ser establecido y sostenido por la ciudad, o, al menos, quedar bajo su inmediata vigilancia.

II. Sólo a título excepcional y temporalmente podrá servir para prácticas colectivas de escuelas o agrupaciones deportivas. Su misión esencial y casi exclusiva es la de proporcionar al adulto lugar y medios de dedicarse libre e individualmente a la práctica de los ejercicios físicos más de su agrado.

III. En el estadio no se tolerará concurso alguno—ni con premios ni sin ellos—ni ejercicios extremados con vistas al establecimiento de "records".

IV. El estadio debe excluir de su programa deportivo toda clase de "sports" colectivos, y limitarse a los ejercicios individuales, en su gama completa: deportes gímnicos, deportes de defensa, deportes náuticos y deportes ecuestres.

V. El personal del estadio, dirigido por un monitor-jefe, comprenderá los ayudantes precisos para asegurar la práctica de los distintos deportes, así como la conveniente instalación hidroterápica.

VI. Puede fijarse en diez y ocho años la edad mínima para la asistencia al estadio.

VII. Puede fijarse en dos el número de veces que el estadio podrá ser utilizado por semana por cada practicante, y en dos horas la duración máxima de la sesión de ejercicios.

* * *

De esta fórmula puede esperar mucho el espíritu deportivo, que, en general, aún está por crear.

Pierre de COUBERTIN

BIBLIOGRAFIA
Textos y Cuestionarios oficiales.
Bachillerato Universitario.
Doctor Antonio de Roxas, presbítero.
LITERATURA ESPAÑOLA COMPARADA CON LA EXTRANJERA
Contesta puntualmente al Cuestionario oficial, y está de texto en la mayoría de las Universidades e Institutos. 20 pesetas. LIBRERIA FE. Puerta del Sol, 15.

LA AERONAUTICA EN 1928

Se ha volado sobre el Polo. Ida y vuelta de Europa a América en dirigible. Roma-Brasil en un solo vuelo. El Atlántico y el Pacífico cruzados en avión.

Los hombres no cejan en su afán de conquistar el aire, como un tiempo lucharon por dominar el mar. Entre el tronco del árbol ahuecado, embarcación de la infancia de la humanidad, al transatlántico actual, especie de palacio de hadas, va una pequeña diferencia. Hoy la aeronáutica está en el tiempo de las piraguas, pero encontrado el medio de surcar el aire como hace miles de años se encontró el medio de sostenerse sobre el líquido elemento, hay que confiar en que un día (¡quién lo verá!), con velocidades enormes y comodidades de príncipes, los hombres cruzarán la atmósfera riéndose de nosotros, de la época del caballo, del carro, de la silla de postas, del tren, del barco, del automóvil, que la estatua suele reírse del pedestal, olvidando que sin éste no sabría aquélla del placer de las alturas.

Para que no se molesten nuestros sucesores en rebuscar datos para la historia de la aeronáutica, vamos nosotros a hacer esa labor de trapero, cogiendo entre montones de basura literaria, las noticias relativas a las hazañas de los conquistadores del aire durante el año que acabamos de vivir, que si con esa labor no iremos camino de la gloria (como no iba Muñoz Seca cuando explicaba por la tarde la lección de hebreo que por la mañana se aprendía), llevaremos mucho adelantado para disputarle a Job el campeonato de la paciencia.

El "Italia" al Polo Norte

...Al helado polo; que ya sabéis que, según un poeta ayuno de geografía, si en el polo septentrional se chupaban los dedos de frío, en el austral se asaban... Y el que tal dijo se quedó tan fresco.

Lo que no os digan los gráficos os lo diré yo. El 14 de abril, el general italiano Nobile, al que su compañero Amundsen y jefe de la expedición de 1926, puso en un libro como no digan dueñas, salió de Milán tripulando un dirigible de pequeño volumen (una quinta parte del "Conde Zeppelín") en busca del polo Norte, punto matemático, por el que no se ve asomar el hipotético eje de la Tierra, y que sólo se determina después de minuciosas observaciones. Aunque se pensaba clavar en ese polo la bandera italiana y la cruz que el Papa regaló a Nobile, no se trataba de conquistar tierras, que el frío es la gran barrera para la codicia humana, sino de hacer observaciones científicas...

Se llegaría sobre el polo y descendería sobre el mismo parte de la tripulación... Ese era el propósito. Para lograrlo, se embarcó en el dirigible (en el que iban 17 hombres), al llegar a la bahía del Rey, material de exploración, treinta días de víveres, trineos, canoas "skis" y dos fusiles.

Apenas salió de Milán, tentado estuvo Nobile a regresar al punto de partida, pues tuvo que luchar con una tempestad de nieve y granizo, se paró uno de los motores del dirigible, y fué arrancado en parte uno de los planos de estabilización. (El gráfico indica esa intentada renunciación). Por fin, el 16 de abril, a las siete y cuarenta y cinco de la mañana conseguía descender en Leddin, cerca de Stop, en Pomerania (Alemania), después de treinta horas de navegación casi trágica. El viaje, pues, comenzó bajo pésimos auspicios. Reparadas las averías, llegó el "Italia"" a la bahía del Rey (Spitzberg) el día 6 de mayo, con un tiempo espléndido y temperatura de diez grados bajo cero.

El 11 de mayo, con cielo casi claro, a las siete y cuarenta y cinco, el "Italia" surca de nuevo el aire hacia la Tierra del Norte. Se pensaba hacer el levantamiento fotogramétrico de esta tierra, pero ocho horas después de haber salido de la bahía del Rey, vuelve Nobile a la misma, porque el tiempo ha cambiado y por los anuncios meteorológicos que le llegan de Tromso (Noruega). El aterrizaje fué accidentado. El suelo de una de las barquillas se rompió. En la noche del 11 al 12 de mayo, nieva mucho: la tela que cubre el hangar se rompe y la parte superior del dirigible se cubre de copos de nieve. Bajo el peso de ésta, se teme que se hunda aquél. Por fin, se logra salvarlo. El viaje, como veis, parece que tiene "jettatura".

Sobre el Polo

El 15 de mayo los meteorólogos anuncian buen tiempo, y el "Italia" se dispone a salir de nuevo para la tierra del Norte. El 16, a las ocho, vuela sobre la parte más septentrional del archipiélago de Francisco José (isla del Príncipe Rodolfo). A las diez y nueve quince del día 16 está a 40 ó 50 kilómetros de la tierra del Norte. A las veintitrés vira en redondo para tornar a la bahía del Rey, porque la visibilidad era mediana. El 18, a las diez, entra el "Italia" en el hangar. De este viaje de setenta y dos horas volvió la tripulación extenuada por no ser suficiente para los relevos necesarios y porque las colchonetas donde descansaban eran bastante rudimentarias e incómodas. Descansa cuatro días en la bahía citada, y el 23 de mayo, a las cuatro veintiocho, Nobile pone rumbo al Polo. El tiempo es bueno. El 24, a las cero veinte, ha logrado Nobile lo que se proponía: situarse sobre el eje hipotético del mundo. (De la bahía del Rey al Polo hay unos 1.220 kilómetros, que fueron salvados en veinte horas.) Vuela sobre el Polo Norte durante poco más de una y no desciende, como había anunciado. Arroja la bandera italiana y la cruz regalo del Papa y envía radiotelegramas a éste, a Mussolini y al Rey de Italia.

A las dos de la mañana del 24 vira Nobile y pone la proa del dirigible hacia la bahía del Rey. Veintinueve horas después de empezada la retirada no había llegado el "Italia" a la costa Norte de Spitzberg. El 25 de mayo, a las seis cincuenta y cinco las estaciones de telegrafía sin hilos reciben un despacho de Nobile acusando que el "Italia" está en una situación crítica, y es que desde que comenzó el viaje de regreso, el dirigible navega entre brumas y sobre la cubierta de éste se encuentra la escarcha amenazando hundirlo como consecuencia de la sobrecarga. A las diez treinta nuevo mensaje. El "Italia" se halla en aquel momento entre la isla de Moffen y la tierra del Norte, luchando con un vendaval que viene de Occidente. Después... silencio, revelador de una catástrofe.

Lo que había ocurrido es que la barquilla en que iba Nobile con ocho compañeros más se desprendió del dirigible y que éste derivó hacia el Este, arrastrando al resto de la tripulación, de la que no volvió a saberse nada.

Un salvamento emocionante

El mundo entero se dispuso a escuchar los gritos de auxilio que esperaba llegarían de la región del Polo si los tripulantes del "Italia" habían conseguido salvar la estación emisora de telegrafía sin hilos, y a la par comenzó a poner los medios de salvar a Nobile y a sus compañeros. El 4 de junio Lützaw-Holon (de la Marina noruega) comienza a hacer vuelos de reconocimiento partiendo de la bahía del Rey, y logra ver dos de los tripulantes del "Italia". Eran, quizá, los italianos Mariano y Zappi, que con el meteorólogo sueco Malmgren se habían separado el 30 de mayo del grupo Nobile para ir andando al cabo Norte en busca de socorro para todos.

..... Viaje del "ITALIA" hacia la Tierra del Norte.
—.—.— id. id. al Polo y vuelta.

Dos semanas después de la catástrofe, logra Nobile ponerse al habla con el mundo. El 20 de junio el aviador italiano Maddalena consigue avituallar el campamento de Nobile, que está instalado sobre una rada de hielo que marcha a la deriva.

Cuatro días antes partía del Sena el hidroavión francés "Latham", tripulado por el comandante Guilbaud y cinco hombres más. El 18, después de recoger a Amundsen en Bergeu (el sabio explorador de los dos Polos y el hombre bueno que olvidó sus justos resentimientos con Nobile para ir en su auxilio), el "Latham" salió de Tromsö para Spitzberg. ¡Nada se ha vuelto a saber de los bravos y abnegados tripulantes de ese hidroavión!

Diez y ocho "hidros" (italianos, suecos, finlandeses, franceses...) se movilizan en socorro de los náufragos, y 14 navíos, entre ellos el "Cittá di Milano" (barco italiano de hierro y, por tanto, poco apropiado para navegar entre hielos), los barcos noruegos de madera "Hobby" y "Braganza", y los rompehielos rusos "Malegin" y "Krassin".

El 25 de junio, el teniente aviador sueco Lecudberg, logra posarse con su avión sobre el móvil campamento de Nobile: recoge a éste, lo lleva a la bahía del Rey, y torna al campamento para salvar a los demás tripulantes del "Italia", pero se le estropea el avión y queda Lundberg con éstos, prisionero en la rada de hielo. El 6 de julio es a su vez salvado Lundberg por su compatriota Schyberg, y es el "Krassin" (el rompehielos ruso), el que al fin consigue poner en salvo al grupo Mariano-Zappi, y el 21 de julio a los compañeros de Nobile, que desde que éste fué salvado, quedaron a cargo de Viglieri.

Añadid que Sora (italiano) y Van Dongen, aviadores que fueron en socorro de los del "Italia", tuvieron que permanecer quince días haciendo vida de Robinsones en un islote, teniendo los que quisieron ser salvadores, ser salvados, y con lo dicho creo que han quedado reseñados los hechos más notables de la expedición del dirigible "Italia".

Discutan los ingenieros ante las desgarraduras del "Italia" y de las que más tarde sufrió el "Conde Zeppelín", si son más convenientes los dirigibles completamente metálicos (a ello parece que se tiende), o los de envuelta de tela. Sería necio que yo echara mi cuarto a espaldas en esta cuestión. Pero sí puedo decir que de la desdichada expedición del "Italia" parece deducirse que Nobile no reunía todas las condiciones necesarias para el objetivo que se proponía lograr, objetivo romántico que costó muchas vidas y muchos millones, no sólo a la nación italiana, sino a las que generosas acudieron en socorro de los desventurados tripulantes del "Italia". Y bien está que vidas y dinero se derrochen cuando sea menester, pero no todos los vuelos que se han hecho y se hacen, justifican el apoyo de la bolsa de los Estados.

El viaje del "Conde Zeppelín"

El gráfico canta mejor que yo lo haría, el itinerario seguido por el mayor dirigible del mundo, desde Friedrichshaffen (Alemania), a Lakehurst (Estados Unidos). La longitud de este coloso de los aires, es de 237 metros. Con el gas que encierra, dicen que podría lucer un mechero 235 años. El hilo metálico empleado en su construcción, puesto en línea recta, ocuparía 120 kilómetros. Tiene cinco motores. En las pruebas desarrolló una velocidad de 135 kilómetros por hora. Entre tripulantes y pasajeros fueron a bordo 57 personas. Salió el 11 de octubre de Alemania y llegó el 15 a América. La travesía, con vientos contrarios, mal tiempo, roturas que a duras penas pudieron remediarse y con el retroceso (que acusa el gráfico), huyendo del temporal al llegar a las Bermudas, no excedió a 112 horas (cuatro días y diez y seis horas). Salvó el dirigible una distancia de 8.500 kilómetros, aunque recorrió más, pues el desarrollo rectilíneo del itinerario seguido, sería de unos 10.000

En todo momento parece que la tripulación estuvo al habla con Friedrichshaffen, pero como cifraban los despachos que emitían con la máquina criptográfica Krya y no había medio, por tanto, de saber lo que decían, echamos todos a volar la imaginación y... ¡hay que leer lo que entonces se dijo! Que fumaban, que no fumaban, que se mareaban, que no se mareaban; que comían bien, que pasaban hambre; que pasaban sed, que no la pasaban... ¡Como para volver loco al más cuerdo!... Ello es que el "Conde Zeppelín" llegó donde se propuso.

Viaje de vuelta. Salió el "Conde Zeppelín" de América el 29 de octubre. El 31 de noviembre estaba en Friedrichshaffen. Tiempo empleado, 71 horas. Asaltado el dirigible por una violenta tempestad (entre Terranova y Europa) con lluvia y granizo, tuvo que remontarse hasta la latitud 52°-30. Trajo a Europa 101.683 cartas y postales, por el transporte de las cuales se pagaron 75.713 dólares. El número de pasajeros y tripulantes fué, a la vuelta, de 61. Entre los primeros, uno vino sin pagar. Y descubrimos la palabra francesa "polisson". A nosotros, pues, el viaje del "Conde Zeppelín" nos sirvió para estropear el idioma.

Todo hace pensar que con un servicio más perfecto de meteorología y una mayor consistencia en los dirigibles, el viajar en éstos será en breve un placer exento de peligros... ¡Que ustedes lo vean!

Itinerario del "ITALIA" de Milan al Spitzberg.

Hazañas de los aviadores

A principios de año unos aviadores franceses se dieron un paseo sobre el macizo del Mont-Blanc, llevando a bordo 12 pasajeros, que iban bien calentitos, a pesar de volar a 5.000 metros. Desde otro avión fotografiaron las diversas andanzas del primero...

Cuando para distraerse se vuela así sobre el monte más elevado de Europa, piense el lector si en lo sucesivo serán las montañas barreras que detendrán fácilmente a los que quieran salvarlas en son de guerra...

En 13 de marzo (¡era 13, dirán los supersticiosos!) el inglés Hinchcliffe, acompañado de la señorita Mackay, quiso salvar el Atlántico, partiendo de Inglaterra. No se ha vuelto a saber de ellos.

En abril los capitanes Gerardot y Cornillon hacen el viaje de París a Tombeictu y regreso al punto de partida (9.900 kilómetros) en cuatro días y medio. El 14 de ese mes volaban sobre París los aviadores franceses Costes y Le Bris, que en 10 de octubre del año anterior habían comenzado la vuelta al mundo en avión, partiendo de la capital de Francia, bajando a Buenos Aires y remontándose después a Nueva York (donde llegaron el 11 de febrero de 1928), cruzando toda la América del Sur. En avión se trasladaron después a San Francisco; embarcaron aquí para el Japón y desde Tokio volvieron a volar, para en seis días y medio salvar una distancia de 16.000 kilómetros y tornar al punto de donde habían partido en 10 de octubre del año anterior. Echemos cuentas. De esta fecha al 14 de abril van (si no me equivoco) ciento ochenta y seis días, o sean más de seis meses. Convengamos en que los aviadores pasarían muchas fatigas a ratos, se divertirían mucho en otros, pero para ese viaje no se necesitan las alforjas de la aviación, que por añadidura cuestan caras.

En abril también, el día 12, el alemán Koehl, tripulando el "Bremen" (un "Junkers"), partiendo de Irlanda atraviesa el Atlántico, aunque la nieve le azota y la niebla le dificulta ver. En treinta y cinco horas recorre 3.500 kilómetros y desciende sobre un lago helado de la isla de Greenley, junto a la península del Labrador (América del Norte). Es la primera vez que un europeo ha logrado en un vuelo saltar desde nuestro continente al americano. El vuelo de Koehl puede compararse al que en sentido inverso hizo Alcock en 1919.

Wilkim (australiano) en un avión con esquíes saltó desde un lago helado de Alaska (Norte de América) al Spitzberg (Norte de Europa), pasando cerca del Polo. Recorrió 3.500 kilómetros en veinte horas y media, sufriendo temperaturas muy bajas.

Una mujer (miss Earhart) como segundo piloto de un avión, parte el 17 de junio de Terranova y el 18 llega a Inglaterra. ¡No hay derecho a que las mujeres vengan así a mojarnos la oreja a los hombres!

Del Prete y Ferrarín (dos aviadores italianos) salen de Roma el 3 de julio y cuarenta y ocho horas después aterrizan en Natal (Brasil). Recorrido: unos 8.000 kilómetros. El 18 de septiembre por primera vez un autogiro (el de La Cierva) atraviesa el Canal de la Mancha, y en este año también por vez primera un avión "de ocasión" que Wilkins ha vendido porque se le rompió en Alaska, con motores nuevos, eso sí, atraviesa el Océano Pacífico en tres saltos: de 3.790 kilómetros, 5.020 y 2.450, yendo desde San Francisco (costa occidental de América) a Brisbane (Australia). Puntos de aterrizaje intermedios: las islas Hawai y las Fidji. Duración del vuelo: del 31 de mayo al 8 de junio. Tripulantes: Kingsford y Ulm (australianos) y Lyons y Warner (americanos). Queda, pues, probado con hechos que se puede atravesar volando el Atlántico y el Pacífico, pasearse sobre los Alpes y sobre el casquete polar ártico, ir de un salto de Roma al Brasil (¡que es saltar!) y... dar la vuelta al mundo en seis meses, que no es mucho volar.

Aplaudamos la gallardía de todos: de los que triunfaron y de los que fracasaron, pero vean los aviadores el modo de ir a la Luna o a Marte si quieren cosechar gloria, porque los demás campos ya están espigados. Hecha esta labor de trapero, descanso y firmo.

Armando GUERRA

--- Itinerario seguido a la ida. —→ Itinerario seguido a la vuelta.

MADERAS ADRIAN PIERA Santa Engracia, 125

POR MUY POCAS pesetas, vendemos trincheras, gabanes y trajes para caballero y niños. FUENCARRAL, 6. TELEFONO 10.947.

DEL AÑO TEATRAL

Año tras año, cuando por esta época se publican balances y estadísticas teatrales, vemos cómo en todas se barajan, casi sin diferencia apreciable, los mismos nombres que en las de años anteriores. Acaso el apellido de tal o cual novel se pierde timidamente y desaparece cohibido y medroso entre los escasos nombres repetidos con abrumadora frecuencia, de autores ilustres y de otros que sin llegar a ilustres, a veces ni a autores siquiera, han venido a ser por capricho de la suerte o consecuencia de nuestras absurdas costumbres teatrales, profesionales del estreno y abastecedores de escenario.

Esta constante repetición de los mismos valores personales, la escasa medida en que surgen elementos nuevos, es síntoma peculiar e interesantísimo de nuestro teatro, casi de todo el teatro latino, pero más agudo y característico entre nosotros, y causa en no poca parte, de la crisis tan decantada y tan sentida de la producción teatral.

Lo es principalmente, porque obliga a los autores consagrados a una labor forzada, cuatro, seis, ocho, hasta catorce obras por temporada, ¡cuarenta y dos actos!, trabajo improbo, aterrador, angustioso, contrario a todo intento de mejora, de depuración, de simple cuidado siquiera; no digamos de espera tranquila de la idea, de la inspiración, del estado de gracia de que hablaba Rostand, ideal inasequible para nuestros autores. Constreñidos por las prisas, sin un pensamiento claro y concreto, abandónanse por el camino llano del efecto conocido, del truco probado, del recurso fácil, y así se explica: en primer lugar, el constante parecido, la profusión de notas comunes entre los años teatrales, y en segundo lugar, las extrañísimas caídas de ingenios de primer orden, en garrafales defectos elementales; el que autores que hicieron concebir esperanzas, decaigan sin haber dado una obra lograda; en la multitud de estrenos, señal innegable de la falta de verdaderos éxitos y en que la mayoría de los fracasos no surjan de la sana y valiente lucha con un público al que se someten problemas, procedimientos e ideas en pugna con la mentalidad o la ideología usual, sino por aburrimiento, cansancio de este público sempiternamente engañado y casi siempre defraudado.

En sus caracteres generales, el año 1928 es muy semejante a los anteriores: los mismos hombres y aproximadamente las mismas obras; remitimos a nuestros lectores al recuerdo de pasados resúmenes, mientras tratamos de señalar la importancia y la significación de los autores jóvenes, que rompiendo el muro de hierro de prejuicios, desconfianzas, recelos e intereses creados, han conseguido ver a la luz de la batería y contrastada con el aplauso público, su primera obra teatral.

Eusebio de Gorbea

Los autores nuevos

En los primeros días del año, el 4 de enero, el admirable actor del Infanta Isabel, Antonio Suárez, estrenó en el escenario de sus triunfos, su primera comedia "Dale un beso a papá", juguete cómico muy gracioso y muy bien intencionado, hecho con gran conocimiento de la escena y con una facilidad y una soltura, que hacen esperar en él un autor ágil y seguro en cuanto domine el diálogo y adquiera mayor conocimiento del lenguaje.

Al día siguiente, un culto periodista de Valladolid, el señor Cossío, estrenó en el teatro Fuencarral el drama rural "Román el rico". Quiso darle el autor la grandilocuencia y los altos caracteres de la tragedia, y esto fué un error que perturbó el plan de la obra y la llevó por los derroteros de la truculencia, hasta dar en el absurdo; pero en la pintura de tipos, en las escenas de ambiente, se advertía tal fragancia de verdad, una visión tan sobria y un concepto tan puro de diálogo, que denuncian un hombre de teatro fuerte y entero.

El día 11 estrenó, en el mismo teatro, don Juan Fajardo su drama "Laura", en el que se da la novedad plausible de abordar el eterno conflicto matrimonial, no con la pintura de un adulterio, sino con sus tristes e inevitable consecuencia de vergüenzas, remordimientos y dolores; la justa visión del problema y la dignidad con que se trata, condiciones, al fin, de autor, están muy por encima de la ampulosidad, de la manera y del diálogo, tan frecuente y perdonable en los noveles.

En el teatro Chueca apareció el día 14 don Luis de Uriarte con su primera comedia, "Contra genio, corazón", en la que, a cambio de inexperiencias y titubeos acertó en la pintura rigurosa y sintética de tipos secundarios.

Los señores Santander y Vela dieron el 7 de marzo, en el Infanta Isabel, una obra de consistencia y positivos valores, titulada "Por el nombre", donde en un ambiente provinciano, muy bien visto, y a través de caracteres y tipos muy logrados, se desarrolla la comedia amarga y ejemplar del muchacho ambicioso e ilusionado, que en la lucha terrible por la conquista de un nombre, se olvida de luchar un poco por la propia felicidad. Tanto la idea fundamental de la comedia, como su desarrollo, invitan a esperar de estos noveles, comedias de positivo mérito.

La expectación que despertaba la primera andanza teatral del famoso matador de toros Ignacio Sánchez Mejías, se vió satisfecha con el estreno de "Sin razón", estrenada con extraordinario aplauso en el teatro del Centro la noche del 24 de marzo.

No apareció Sánchez Mejías con los titubeos y las timideces, casi constantes en el novel, solicitado por distintas influencias, sino firmemente definido y orientado en un sobrio y digno concepto de modernidad, vigoroso, profundo de ideas, fácil y atrevido de procedimiento y con una fuerza emotiva y sugerente, que sorprende encontrar en quien por primera vez se acerca al teatro.

Los señores Romero Marchent y Ramos Albó aparecieron en escena en el teatro Fontalba el 16 de mayo, con su drama "Antes... bésame", en ellos se da completamente el tipo del novel saturado de lecturas, de recuerdos y sugerencias que le constriñen a un teatro poco suelto, artificioso, en el que todo se somete y encamina a un desenlace tan tenazmente perseguido, que se advierte que él fué la única razón de ser de la comedia y lo que por su efectismo espectacular se les impuso. Pero como es clásico en el tipo del novel que vale, entre todos estos defectos se acusa un sentido instintivo del teatro que se sobrepone al fárrago de influencias y que en detalles aislados, un tipo, una escena, a veces la preparación de una escena malograda, destella un temperamento de autor.

Antonio Suárez

Gregorio Corrochano surgió valientemente en el palenque teatral con una obra de combate, réplica y ataque enérgico en un momento en que las pasiones del mundo literario estaban exacerbadas y caldeadas.

"Naves sin hélice", estrenada en el teatro Lara el 9 de junio, no es tampoco la obra clásica del novel, aunque en ella se den abundantemente las inexperiencias. En la parte de ataque se acusa una personalidad vibrante, enérgica, de polemista, y las escenas rápidas, concisas, nerviosas, de aceradas frases, de verdadera eficacia teatral, son contrapesadas en las escenas de defensa, lentas, apagadas, más aptas para conmover que para convencer. Un poco más de pasión y Corrochano hubiera hecho una comedia completa y esto es lo que le señala el camino de un teatro para el que ha demostrado innegables condiciones, nervio, pasión e intensidad.

Con "Virajes del corazón", estrenada en el teatro Reina Victoria el 28 de junio, nació a la escena don Vicente Mera, preocupado excesivamente del diálogo, en un afán de hacerlo ingenioso, profundo y literario; muestra una condición de buen autor al saber, por este medio un tanto artificioso, mostrar caracteres y abordar escenas en las que, por la brevedad del asunto, el autor ha de ponerlo todo a fuerza de profundizar en la psicología de sus personajes.

El autor ciego, señor González Parra, estrenó su primera producción teatral "Más que la honra", en el teatro Pavón, el 21 de agosto. Obra de fuerte entonación melodramática, canto exaltado al sentimiento maternal, en forma muy discutible desde el punto de vista moral, pero con un relieve dramático tan intenso, tan de teatro, con un contraste tan hábil entre el elemento trágico y el cómico, con una energía en la pintura de los tipos, toscos y enteros, pero con fondo humano, que llegó al corazón del público sencillo y alcanzó un éxito positivo.

Avelino Artés no es en vigor un autor novel, en su patria, Cataluña ha estrenado algunas obras, pero, entre nosotros, es un valor nuevo que hemos conocido por la versión de su comedia "Cuerdo amor amo y señor", estrenada en el teatro Reina Victoria el 19 de septiembre.

Antonio Vico

En medio de la desorientación actual, representa Artés el culto a un valor muy olvidado, y que es, sin embargo, fundamental en el teatro: la verdad escénica, el culto a lo real. Eso es todo en esta obra; está por encima del mismo asunto y a la verdad se supeditan todos los demás elementos: verdad en los tipos, en el diálogo, síntesis vigorosa y llena de luz de la vida popular; tanto se entrega el autor a este propósito, que por un fenómeno curioso, la verdad del ambiente perjudica a la del asunto, pero ahí queda una lección de sano procedimiento teatral, de concepto español que desearíamos ver seguida y aprovechada.

Eusebio Gorbea fué premiado hace muchos años en un concurso; retirado del teatro largo tiempo, ha vuelto ahora, como un novel y ha luchado como tal hasta conseguir ver estrenado su drama "Los que no perdonan", representado en el teatro de Eslava el 29 de septiembre. También encierra esta obra una lección profunda de teatro, no clásico, pero sí castizo, de fuerte raigambre castiza; no es una reproducción de maneras ya usadas, es haber vuelto a nuestro modo de ver, de enfocar y de sentir, aunque expresado en forma moderna, una visión tan intensa del ambiente, que pudiera decirse que viene a ser como un personaje. Mas en el drama y este ambiente, que tanto se olvida y se desdeña, es en Gorbea, el de Castilla, acusado tan sabiamente, que él conduce la acción e influye sobre los hombres.

Un postrer novel queda en la no corta lista de 1928, que aunque se ha revelado en el teatro, no es autor dramático, sino músico. Benito Morató, autor de la partitura de "Guzlares", estrenada en el teatro de la Zarzuela el 9 de noviembre.

Más necesitados aún que de autores, estamos de músicos; nuestro teatro lírico se debate lánguidamente entre muy escasos cultivadores, para quienes el agobio, las prisas y el exceso de producción descuidada, es más fuerte aún que entre los dramaturgos, y con todo, la lucha del músico novel es más dura, más agria y más triste. Largos años de afanes y de estudios, una gran labor musical le ha costado a Morató llegar al escenario de la Zarzuela; su triunfo ha sido decisivo; trabajador, documentado, en posesión de extensa cultura musical, ha venido a mostrar cómo en el equilibrio entre el sentido melódico y el dominio de la técnica que lo depura, lo ennoblece y lo fija, está el medio de llegar dignamente al público.

Muchos de estos noveles, después de gustar la miel del aplauso, volverán a la lucha oscura y callada; no será perdida por ello su labor; han llevado momentáneamente a la escena una ráfaga de ímpetu juvenil, de entusiasmo, de ilusión, de amor desinteresado al arte, aquilatado con sacrificios, y estas ráfagas de aire sano, pueden sanear poco a poco la enrarecida atmósfera de nuestro teatro.

Viejos y nuevos actores

Son frecuentemente olvidados, padecen muchas veces el fracaso del autor y no se aprecia en las más de las ocasiones sus sufrimientos, sus esfuerzos, su lucha por dar apariencia de vida al muñeco sin alma y sin carácter que les tocó encarnar por los azares de un reparto. Justo es que en alguna ocasión se haga el recuento de sus aciertos y triunfos.

Vicente Soler

Preocupó a todos, en los principios de la temporada, la duda de si la genial Leocadia Alba seguiría en Lara; allí está para bien del arte, y no de manera pasiva, sino creando un tipo en cada papel que le toca; recientemente consiguió un triunfo deficilísimo; en "Raquel", en un personaje insignificante de criada antigua, se hizo aplaudir estruendosamente en una pasada en silencio; su gesto, su actitud, su mirada eran tan expresiva, tan intencionada, que valió en elocuencia más que el más brillante parlamento.

María Palou no ha tenido gran suerte esta temporada; pocas comedias le han permitido estudiar un tipo de consistencia; lo encontró en la madre castellana, de la comedia de Gorbea, y lo plasmó maravillosamente; fué la verdad misma, una verdad artística, sobria y digna, que encerró en gama complicadísima afectos tan diversos como la piedad maternal, el amor, la angustia, el remordimiento y el terror con riquísima variedad de matices.

María Palou

Ársila Criado ha dado un ejemplo máximo en nuestro teatro; después de figurar como primera actriz durante una temporada en la Corte, pasó de segunda dama al teatro de Eslava, dando muestra de una modestia desusada. En papeles secundarios logró destacar con extraordinaria brillantez; cada actuación ha sido un éxito rotundo; en "Cuento de amor", en el tipo odioso que le correspondió en la obra de Gorbea, en el de mujer desastrada de "Los malhechores del bien", acertó plenamente y se acreditó como actriz de grandes recursos y de fino sentido artístico.

Dos revelaciones

Reciente está el triunfo de Antonio Vico; no hemos de insistir en él. Sólo hacer constar que lo ha refrendado en un personaje, distinto de cuantos le han correspondido hasta ahora en la comedia "Oro molido", de Oliver.

Isbert, multiforme y vario, ha tenido dos éxitos formidables, que suman a los ya alcanzados: el grande de España, de "Cuentos de hadas", y el criado fiel y cariñoso de "Boy", los dos extremos y en ambos la misma gracia, la misma intención e idéntica verdad.

En el mismo Infanta Isabel triunfa a diario cualquiera que sea la obra y el papel que en ella le corresponda, Antonio Suárez, al que ya hemos destacado como autor novel; es su arte tan sencillo y tan espontáneo, que aleja toda idea de esfuerzo y de labor; con él entra en escena lo natural, y lo natural en el teatro es siempre descanso y bienestar.

Otro actor joven, de gran porvenir y de positivo valer, es el galán de Eslava, Vicente Soler; lleva una carrera segura y rápida; ha destacado en muy poco tiempo, y lo que más llama la atención en él es la generalidad de su arte, su extenso radio de acción, que lo mismo le permite hacer el galán de comedia blanca, que llegar a la más vibrante emoción trágica en el drama. Su triunfo más reciente es el que ha conseguido en "Los que no perdonan", donde nos convence de que un muchachito de pueblo, tímido, pueda llegar al más desesperado y terrible acento dramático.

Jorge DE LA CUEVA

JABON LA TOJA UNICO EN EL MUNDO 1 PTA PASTILLA

EL GAITERO SIDRA CHAMPAGNE de Villaviciosa (Asturias) ¡OJO CON LAS IMITACIONES!

SEDERIAS
Ultimas novedades de invierno
Terciopelos estampados
Gasas brochadas
Lamés para vestido de noche
Crespones para abrigo
etc... etc...
A. G. B.
Alcalá 26.

El teatro poético en los tablados de Madrid

Una gran temporada de obras clásicas y románticas en la Princesa

Algunas notables representaciones en Fuencarral

LOS "TENORIOS" COMPLETAN EL CUADRO

El teatro clásico y romántico, en general el teatro poético, tiene pocos cultivadores en nuestra escena. Peor aún. Lo que ocurre es que no existe seguridad ni fijeza alguna de que en todas las temporadas podrá saborear el público madrileño las producciones más importantes del arte dramático nacional. Al contrario, la seguridad que previamente puede tenerse es la de que no habrá temporada de teatro clásico, y que, en cambio, habrá muchísimos estrenos.

Este año no habríamos tenido tal temporada, si no contásemos con un actor dedicado fervorosamente a la interpretación y estudio del teatro clásico y romántico, y que en este año, precisamente, realiza una campaña artística y eficaz digna de ser citada con el mayor elogio.

Ricardo Calvo

Ha venido este año a Madrid el gran actor con el propósito firme y claro de hacer una temporada lo más larga posible. Va para tres meses que consigue atraer al público al teatro de la Princesa, milagro que sólo realizaba por virtud de su arte, doña María Guerrero. En esta temporada no se ha verificado en el teatro de la Princesa ni un solo estreno.

Hacía algún tiempo que Calvo no trabajaba en Madrid. Lo hemos visto ahora de nuevo y conserva la misma prestancia y la misma pureza de la declamación que en otro tiempo. Calvo se distingue entre todos los actores de España, por esa declamación perfecta, tan difícil de conseguir, de tan subida calidad artística y que hoy no necesitan los cómicos para decir en escena chistes gruesos y bailar el chotis de la revista de turno. Con el mayor afecto y consideración para un Borrás, para un Morano y otros varios actores ilustres que han interpretado obras en verso, es lo cierto que nadie iguala a Calvo en la correcta dicción, en la claridad y ritmo de la palabra y en todas aquellas cualidades que pueden conseguir que desde la escena se destaque el más mínimo relieve de una frase o de un verso. Este es el gran mérito de Ricardo Calvo, y por él se le ha de incluir forzosamente en la primera fila de los actores españoles.

Ricardo Calvo

Obras representadas

Calderón, el insigne don Pedro Calderón, es el que ha triunfado este año en la Princesa. No han sido más que dos obras suyas las que se han puesto, pero han tenido más número de representaciones que la mayoría de las obras "nuevas" que se han estrenado en la temporada presente. Empezó su actuación de ahora Ricardo Calvo con "La vida es sueño" y "El alcalde de Zalamea", sin disputa las dos obras que más popularidad han conseguido entre las de la época dorada de nuestro teatro; sin disputa también dos de las obras más bellas con que cuenta el teatro universal. Esas veladas han sido un espectáculo altamente consolador. El teatro estaba lleno de público y las ovaciones se sucedían en homenaje de admiración al poeta excelso y al actor que tan bien lograba decir su poesía.

A nuestro juicio, Calvo hace un Segismundo que puede calificarse de perfecto. "La vida es sueño" es una de las obras en que le hemos visto más completo actor, más expresivo con el ademán y con el gesto, ya que siempre lo es con la plabra. En "El alcalde de Zalamea", en cambio es esta última la que logra el triunfo.

Después de estas dos obras geniales, ha representado Ricardo Calvo "Reinar después de morir", entre las obras clásicas; "Don Alvaro o la fuerza del sino", "El zapatero y el rey" y "Don Juan Tenorio", entre las obras románticas, y "En Flandes se ha puesto el sol", "Julianillo Valcárcel" y "La tizona", entre las obras poéticas de autores de hoy.

De todas ellas es seguramente "Don Alvaro o la fuerza del sino", la que Calvo interpreta mejor y junto a ella "Reinar después de morir". Hace unos quince años que le vimos estas dos obras a Calvo por primera vez.. Ahora no le hemos encontrado distinto, no ha caído en ninguna rutina al cabo de representar tantas y tantas veces los mismos dramas. Es el mejor elogio que puede hacerse de su arte indiscutible de declamador, tan apreciado por el público, que el "Don Juan Tenorio", interpretado por Calvo, ha podido mantenerse este año en las tablas más que ningún otro de los Tenorios, todos dignos de aplauso, que se han presentado.

La compañía

Justo será que al lado del director mencionemos a las disciplinadas huestes que intervienen en esta campaña tan loable. No está en nuestro ánimo intentar una comparación inoportuna, pero sí es indispensable una observación general que por su generalidad misma, no puede significar concretamente molestia para nadie: la declamación es un arte abandonado por nuestros cómicos. Es una tarea ímproba para cualquiera que desee formar un conjunto con objeto de interpretar obras del teatro poético, encontrar actores que no digan el verso como la prosa, que no truequen las palabras en los párrafos que han de ser declamados de prisa, y que no pretendan transformar las transiciones y cambios de tono en latiguillos que no pueden admitirse. Calvo tiene semirresuelto el problema. La primera actriz de su compañía es Adela Calderón, y aunque no estimamos perfectas sus interpretaciones, no sabemos si contaríamos hoy con quien pusiese más inteligencia y voluntad en mejorarlas. La primera preocupación actual de las actrices es la ingenuidad y el vestido de moda, dos cosas que parecen en abierta contradicción. La misma ingenuidad todos los días y un vestido con firma por cada acto, significan ya mucho. Y, salvando todas las respetables excepciones, ¿quién se expondría hoy voluntariamente a salir a escena con un vestido hasta los pies, a no poder lucir diversas fantasías indumentarias y a aprenderse encima un papel serio y muy difícil?

Adela Calderón realiza, pues, un meritorio esfuerzo, y es digna de aplauso. Su declamación es algo monótona, pero muy clara; su gesto poco expresivo, pero bello y en general contribuye no poco al feliz éxito que obtiene en la Princesa la temporada clásica.

Entre los demás artistas, se advierte una gran voluntad, junto con ese defecto de formación que ya hemos señalado. La señorita Calvo Velázquez y los señores Guirao y Marín, son seguramente los más dignos de mención, aunque el aplauso en general se extienda a todos.

Morano

Junto a la campaña de Calvo, merecen mencionarse en la temporada presente, algunas de las interpretaciones brillantísimas de Francisco Morano. Entre ellas, sobresale notablemente la del inmortal drama de Zorrilla "Traidor, inconfeso y mártir", al cual presta Morano toda esa fuerza, esa gallardía, que le caracterizan en las tablas. La escuela de Morano resulta tal vez hoy un poco anticuada, pero no cabe duda de que es muy buena y de que al lado de ciertos trucos y latiguillos, un tanto desacreditados por la excesiva repetición, muestra positivos valores, entre ellos, una prestancia y brío que siempre serán gala del verdadero teatro dramático. "Traidor, inconfeso y mártir" es una obra especialmente adecuada para que esas cualidades de Morano luzcan debidamente.

También nos ha dado Morano un "Alcalde de Zalamea" muy vigoroso, muy suyo y muy cercano tal vez al tipo que en la imaginación aparece cuando pensamos en el honrado y valeroso personaje que está tan presente en la tradición castellana.

* * *

Si añadimos a esto las diversas interpretaciones de "Don Juan Tenorio", que se nos han servido a principios de noviembre en gran número de teatros de Madrid, habremos recogido los hechos teatrales más importantes del año en lo que toca a nuestro teatro poético del Siglo de Oro y de la época romántica.

Nicolás GONZALEZ RUIZ

EL AÑO CINEMATOGRAFICO

"Amanecer" y "Metrópolis", la técnica; "Rey de Reyes", un nuevo triunfo del "cinema". "Alas" y "El gran combate" o la aviación en el "cine". Las películas españolas.

El espacio de un año daría materia bastante para escribir una monografía sobre los valores cinematográficos del que expira. Tanta es la actividad de las casas editoras, que lanzan cada día mayor número de películas y películas para todos los gustos. Pero no es posible ni práctico recogerlas todas en estas breves notas.

Las películas de asuntos derivados de la gran guerra, que tanto han abundado últimamente, se inician este año con "Las eternas pasiones". Lleva en inglés el título más expresivo de "Alambres de espino", y es un himno gráfico a la pacificación universal. Su significado y su estructuración la dan relativa importancia. Son sus héroes Pola Negri y Clive Brooks. Recordemos, aunque sea de pasada, a "Rak-Tiari", interesante espectáculo de la vida real de la India siamesa, y "El vagabundo poeta", creación del gran Jhon Barrymore, protagonista también, al lado de Estelle Taylor y María Astor, de "Don Juan", adaptación al "cine" del conocido poema de lord Byron.

Dos obras que apasionaron al público, reclaman ahora nuestra atención: "Amanecer" y "Metrópolis". "Amanecer", de iniciativas técnicas innovadoras, de fuertes emociones, de minucioso realismo que envuelve la sugestión de un naturalismo innecesario, pero de acción rectilínea, de sentimentalismo bien orientado y de un noble propósito final, es una producción cinematográfica de gran altura, entre las que más alto descuellan en la pasada temporada. "Metrópolis", de confusión ideológica y de tendencias disolventes, aturde por la complicación de la máquina escénica. El asunto se pierde como una gota en la mar de aquella técnica formidablemente maravillosa.

Bebé Daniels, una de las más discretas estrellas de Hollywood, triunfa en una película de ambiente de colegio, "La colegiala altiva", que se regenera por el deporte. El asunto es genuinamente norteamericano. Figura como protagonista de otras producciones, entre las que recordamos "Los millones de Paulina", adaptación de una novela americana, y "Perdidos en París".

Entre las obras literarias de más renombre mundial adaptadas al "cinema" figura "Resurrección", de Tolstoi, por Dolores del Río y Rod les Rocque. Como acontece con esta clase de obras, el espíritu es algo que va unido al arte del autor. Al ser trasplantada "Resurrección" a un plano distinto, el espíritu de la obra se evapora.

Algo parecido acontece a "La ciudad castigada", pésimo arreglo de la conocida novela de Bulwer Lytton; "Los últimos días de Pompeya".

Mención aparte merece "Rey de Reyes", el más perfecto intento hecho para trasladar al "cine" la santísima Pasión y Muerte de nuestro divino Redentor. A una distancia infinita de la divina substantividad del hecho que dió al hombre la vida eterna por la muerte temporal del Hombre Dios, según la carne, "Rey de Reyes" resulta un acto digno y piadoso, al que asisten los fieles con mucho fruto de sus almas, algo así como acontece cuando se mira con devoción una estampa artística. Pocos triunfos como éste podrá apuntarse jamás el arte de la cinematografía.

Por ley de contraste mencionemos ahora "El gaucho", de esa clase de películas que hacen saltar de los asientos a la gente menuda, enloquecida de gozo ante los saltos, las carreras y las simpáticas calaveradas acrobáticas del famoso Douglas Fairbanks. "El circo", de Charlot, aunque inferior a su famosa "Buscadores de oro", ofrece también el contraste entre la ilusión y la realidad, lo sentimental y lo cómico, característico del arte del genial actor. Toca su turno a Harold, que sigue con su buen humor de siempre, de excelente calidad, y con sus gafas sin cristales, en "¡Ay, mi madre!" y en la graciosísima "El hermanito", recientemente estrenada.

Mary Pickford en "La pequeña vendedora" renace con sus cualidades de gran estrella; Jackie Coogan, inicia el paso de su arte infantil, a un arte mayor, en el que acaso le será imposible mantenerse a igual altura, con "El pequeño cornetín" y "El botones"; Pola Negri, pierde terreno en "Lirio en el polvo" y "La frivolidad de una dama", y Lilian Gish y Lars Hauson triunfan en "La mujer marcada".

Lon Chaney, el mago de la caracterización, reaparece en "Guerras humanas", "El sargento Malacara" y "Mister Wu"; N. Talmadge, en "Kiki" y en "Margarita Gautier", nueva versión de la célebre novela "La dama de las camelias"; su hermana Constand, en "La Venus de Venecia" con Moreno, "La novela de una noche" y "La reina del Boulevar"; Norma Shearer, en "Lances del querer" con Lew Cody y en la reciente "Un flirteo a la moda"; Greta Garbo, en "Ana Karenina" con Jhon Gilbert y Marión Davies en "La gloria del Colegio". Prescindamos de muchas otras.

La última parte del año 1928, se ha caracterizado por el estreno de producciones cinematográficas de gran envergadura. "El angel de la calle", resistió bastante en el cartel, más por el arte de Jannet Gaynor y el mérito de dirección, Marnau, que por el de la obra.

La aviación ha jugado un gran papel en esta temporada. Primero "Alas", que recoge con tanto verismo la lucha dantesca de los aires; luego "El gran combate", casi hermana gemela de la anterior, pero inferior en mérito, y finalmente, "Reclutas por los aires", la caricatura de las dos.

Citemos también "Moulin Rouge", por la genial Olga Ischechowna, en que el maravilloso alarde fotográfico decae por la inmoralidad del asunto. "Los húsares de la Reina", "El capitán Sorrell"; "La odisea de una duquesa, la graciosísima "Los siete hijos de Eva", "La ley del hampa", por Baucroft y Eveliu Brent; "La última orden", creación del coloso Emil Jaunipgs; "El hombre que ríe", adaptación de la novela de Victor Hugo, y, finalmente dos notables de Laura Laplante, como "Cadena perpetua" y "Medias de seda" y "No te le dejes escapar", de la vivaz Clara Bow.

Hagamos capítulo aparte de las películas españolas. Nuestra cinematografía no ha pasado, en sus múltiples intentos, de ensayista más o menos afortunada. Citemos "Rosa de Madrid", de Ardavín, floja; "La Condesa María", de J. Luca de Tena, director Perojo, una de las mejores cintas españolas, por la Palou, Silvia Milowanoff y Pepe Nieto; "La hermana San Sulpicio", de la célebre novela de Palacio Valdés, sólo notable por el trabajo admirable de Imperio Argentina; "Una aventura de cine", de Fernández Flórez, bien realizada técnicamente, con rasgos de ingenio y defectos de dirección. "La ilustre fregona", sombra nada más de la novela ejemplar de Cervantes; "Sortilegio", por A. de Figueroa, Carmen Toledo y Pedro de Larraniaga. "Los misterios de la imperial Toledo", con pretensiones reconstructivas y otras varias, como "El orgullo de Albacete", "Rejas y votos", "Pepita Jiménez", "La sirena del Cantábrico..."

Esta temporada se ha estenado "Pepe Hillo", buena españolada, pero españolada al fin y al cabo; "La venenosa", más francesa que española, adaptación cuidadosa de la conocida novela; "El tren", triunfo auténtico de Celia Escudero y "¡Viva Madrid, que es mi pueblo!" por la Escudero, Carmen Viance y Marcial Lalanda.

Son ya muchas, casi demasiadas las películas para los medios de que disponemos en España; pero no son buenas; son, reconociendo aciertos parciales y notables adelantos técnicos, más bien malas. Esperamos que esto no seguirá así por el nombre de España.

O. N.

CINEMATOGRAFOS Y TEATROS

FONTALBA: "El estudiante de Vich"

María, viuda rica, que vive con su padre, tiene amores con Miguel, seminarista sin vocación, que sigue la carrera por complacer a sus padres. Un sacristán complaciente y venal protege sus entrevistas en el claustro de la colegiata.

El "hereu" Riera, mozo rico, bravucón y jactancioso, está enamorado también de María, compra al sacristán el secreto de estas relaciones y asiste oculto a la conversación de los enamorados, ve cómo ella entrega a su galán una llave y furioso de celos, y con la ayuda de un criado, saltea a Miguel y le arrebata la llave.

Acude el robado a prevenir con cautela a su amante y le propone la huída antes de que el "hereu" haga pública su hazaña; cuando María se dispone a huir, entra Riera, que, con cinismo, le propone que se case con él a cambio del silencio y de la llave; en aquel momento cae en el balcón una carta. Riera se apodera de ella; en el papel dice el seminarista que se va, convencido de que ella no le sigue, y que la esperará un año en una población cuyo nombre calla. Riera, prometiéndole que se la entregará como regalo de boda si accede a casarse con él.

Pasa más de un año. Miguel vuelve pobre y macilento; por unos mendigos sabe que al día siguiente se celebrará la boda de María con el "hereu", y con ímpetu que hace que le tomen por loco, sale a preparar su venganza. María, en una escena declara que accede a casarse para que Riera le entregue la carta donde dice su novio en qué pueblo la espera. Sábese entonces que el sacristán ha sido asesinado, y cuando todos corren a enterarse del suceso, dejando solo al "hereu", llega Miguel, riñen y lo mata de una puñalada.

* * *

Tiene tal prisa el señor Montaner por encararse con el drama, que lo hace surgir en las primeras escenas y en cuanto aparece se deja llevar por él tan completamente que ya no tiene atención para nada que no sea el drama, peor aún la acción dramática.

Pierde así la posibilidad de emplear muchos elementos que lo embellecerían y la darían significación y trascendencia; pierde, en primer lugar, el ambiente apenas representado por las capas y sombreros de los seminaristas, que retrató Julio Moisés, y por los trajes populares; nada, por lo demás, que sirva para fijar conceptos, ideas y aspectos del alma catalana;

Ha perdido también la ocasión de hacer una obra de belleza plástica, en la que se recogieran las pintorescas notas de color, de belleza y de gracia, o reflejar algo folklórico, del que tantas riquezas hay en Cataluña.

Nada que tenga verdadera belleza moral sucede en la obra; parece que el autor tiene empeño en empequeñecer a sus personajes: la espontánea entrega de la llave nos hace juzgar pobremente a la enamorada viudita; el galán parece tímido y apocado, más propicio a la huida que a la lucha, y el "hereu", antipático ya por jactancioso y matón, llega a hacerse odioso por su falta de escrúpulos para emplear los recursos más bajos y más viles. El saber que la heroína está dispuesta a casarse para dar en el adulterio la hace repugnante, por cínica, y el novio, que empieza su venganza por un asesinato, acaba de envilecerse después de parecernos tonto. ¿Qué ha hecho en catorce meses para evitar esa boda? Son muchas estas miserias para que el espectáculo resulte moral, con muchas las pasiones que andan sueltas por la escena, sin que nadie les ponga dique y casi sin que se las condene.

Si el autor, a semejanza del malogrado Parmeno, ha querido que los fieros impulsos del corazón sobreponiéndose a todos haga en su drama el papel de la fatalidad, tampoco lo ha logrado; apenas hay lucha y ni siquiera caracteres propicios a que los impulsos del corazón arrastren con fuerza irresistible.

Ha empleado el señor Montaner el romance octosílabo castellano; manejado con soltura en ocasiones, se hace en las más, duro y forzado; hay, cosa muy frecuente, un afán descriptivo, que contrasta con lo poco que se describen en la acción afectos y personas y que se manifiesta inoportunamente. La descripción de una boda arrancó aplausos; el público es siempre fácil a estos halagos, aunque diga después que la descripción lírica no es de esta época.

El héroe de la noche fué Luis Peña, el estudiante, hecho con simpática sobriedad y con facilidad expresiva de muy grato efecto; le dió muy bien la réplica Alfonso Muñoz, que encarnó con todos sus arranques de majeza el tipo del "hereu".

Margarita Xirgu, en un papel completamente pasivo, pudo hacer muy poca cosa. Acertadísimos Pascuala Mesa, Fresno y López Silva.

El público aplaudió en los finales de acto y solicitó la presencia del autor.

Jorge de la CUEVA

APOLO: "La pícara molinera"

El maestro Luna tuvo anoche en el teatro de Apolo uno de los éxitos más grandes de su brillante carrera. Por fin, tras de varios tanteos, ha dado Apolo con la obra de la temporada. El público, todo el público, tributó al compositor clamorosas ovaciones; se repitieron infinidad de números, alguno de ellos tres veces, y si no se repitieron más fué por lo abundante de la partitura y lo largo de la representación. Terminó ésta a las dos de la mañana, hora en que comenzamos a trazar estas rápidas notas.

El asunto de "La pícara molinera" se basa en una novela de don Alfonso Camín, de la cual han escenificado algunos episodios los señores Asenjo y Torres del Alamo.

Carmona, la protagonista, es una mala mujer, que no quiere a nadie más que a sí propia. Goza con encizañar a los hombres que andan a su alrededor y con provocar contiendas que pueden concluir —una de ellas concluye de un modo trágico.

Dos rivales se disputan el amor de Carmona: Juan de Colás y el Pintu, el primero un mozo noblote, y el segundo un verdadero truhán. Carmona, según su costumbre, les hace cara a los dos y a los dos sonríe y con los dos coquetea. El Pintu le arma una celada a Juan, el cual queda herido. Sana y la lucha se agudiza. La intervención de Cachano, viejo amigo de Juan, pone fin al conflicto. Cachano da muerte al Pintu. Juan se une al fin a Pandola, moza virtuosa que siempre le ha querido.

Al margen de esta intriga principal se desarrolla una intriga cómica.

Adolece el libreto de los defectos comunes a toda obra de teatro extraída de una novela. Los episodios se precipitan sin justificación; algunos caracteres se desdibujan y se pierden. La Carmona es un tipo borroso que no llega a definirse. El crimen de Cachano aparece como algo caprichoso y sin los antecedentes debidos. De todos modos, logra interesar el asunto en los dos actos primeros, y sólo el tercero pesa por innecesario. Lo salva una escena cómica, original y bien traída, que aviva algo el interés, ya cansado.

Desde el punto de vista moral existe una intención de ejemplaridad en el castigo de Carmona y del Pintu; pero hay una facilidad enteramente zarzuelera para atribuir a la Providencia nada menos intervenciones muy discutibles. Por otra parte, la intriga cómica tiene algunos incidentes escabrosos bien salvados, pero que empañan algo un conjunto por lo demás aceptable.

El triunfo grande y verdadero fué el de la partitura. El maestro Luna ha sabido acudir con pericia a la cantera inagotable y preciosa de los cantos populares asturianos, y ha compuesto una música abundante en deliciosas melodías y sabiamente instrumentadas. Un dúo cómico, una romanza, un intermedio, varias canciones de aire popular, varios coros lindísimos, en general todo, mereció la aprobación pública, y ha de ser gustado durante muchos días con deleite. El maestro Luna ha reverdecido sus mejores laureles.

La excelente compañía de Apolo cantó muy bien "La pícara molinera". Debe citarse ante todo a Marcos Redondo, que hizo gala de sus facultades prodigiosas y de su buena escuela de canto. Después a Romeu, que se rehabilitó pronto de un tropiezo que tuvo al principio y logró grandes aplausos al final del acto primero. Sélica Pérez Carpio, muy bien como cantante y como actriz. Le correspondió el tipo de Carmona, con el cual hizo lo que pudo y sacó de él todo el partido posible. Sobrios y justos, Marcén, Navarro, Palacios, Carmen Andrés, Trini Avelli, la señora Racionero, y en general toda la compañía.

El maestro Luna se vió obligado a pronunciar al final breves palabras de gratitud.

N. G. R.

GACETILLAS TEATRALES

Fontalba

Hoy domingo, tarde y noche, y todos los días, el grandioso éxito de Joaquín Montaner "El estudiante de Vich".

Cine Avenida

¡Termine el año riendo y comience el 1929 a plena carcajada! Harold Lloyd se presenta a las doce de la noche del día 31 en el suntuoso **CINE AVENIDA**, interpretando la superproducción Paramount **"Relámpago"**, llamada en América la tempestad de la risa.

Encargos y contaduría sin aumento de precios. Teléfono 17.571.

Feliz Año Nuevo

Deseará "Pitusín", el próximo lunes, al público del **PALACIO DE LA MUSICA.**

"Pitusín", el pequeño artista cinematográfico, revelado recientemente como admirable recitador, dará una selecta audición poética, en la que figuran obras de Rubén Darío, Tagore, Chamizo, etcétera.

Palacio de la Música

Hoy domingo, en la primera sesión, **"El caballero pirata"**, por Ramón Novarro, y última proyección de **"El botones"**, la deliciosa comedia interpretada por "Chiquilín". En la segunda y tercera, **"El caballero pirata"** y **"Un tipo bien"**, por William Haines.

Mañana, **"Y el mundo marcha..."**, la más grande realización cinematográfica.

CINE IDEAL
Y
CINEMA BILBAO
Mañana, fin de año,
GRAN ESTRENO
HAROLD
en
"RELAMPAGO"

Cine del Callao

Hoy domingo, en las tres grandes secciones, **"Medias de seda"**, la divertidísima comedia elegante, por Laurita La Plante, la incomparable estrella que en la expresión de lo cómico no encuentra par, y **"El águila solitaria"**, comedia dramática de aviación, realizada técnicamente con suma pericia, de bellísimos argumentos, por Bárbara Kent y Raymond Keane.

La sección de las 4,30, dedicada a los niños de Madrid, a precios reducidos.

La Empresa del aristocrático **CALLAO** estrena mañana lunes otro excepcional programa, que seguramente alcanzará el éxito que por su importancia merece. **"El gorila"**, regocijadísima comedia, por Charles Murray y Alice Day, y la selección Gran Luxor Verdaguer que tantos éxitos verdad lleva logrados esta temporada, intitulada **"De telefonista a millonaria"**, comedia sentimental de grandiosa presentación, por Colleen Moore y Jack Mulhall.

Como todos los lunes la sala del **CALLAO**, el único cinema aristocrático de Madrid, presentará el deslumbrador aspecto de costumbre, y su salida, verdadera exhibición de belleza y lujo, y una cacofonía de "klaxons" y de bocinas y en una aurora boreal de anuncios resplandecientes.

Cartelera de espectáculos

PARA HOY

ZARZUELA (Jovellanos, 4).—Teatro Lírico Nacional.—A las 6, La meiga.—A las 10,30, La meiga.

CENTRO (Atocha, 12).—Compañía Lola Membrives.—A las 6 y 10,15, Pepa Doncel.

FONTALBA (Pi y Margall, 6).—Margarita Xirgu.—6,15 y 10,30, El estudiante de Vich.

COMEDIA (Príncipe, 14).—A las 6, El solar de Mediacapa.—A las 10,15, El solar de Mediacapa.

APOLO (Alcalá, 49).—4,15, Cascabeles. ¡Gran éxito!—6,30 y 10,15, La pícara molinera, por Sélica Pérez Carpio, Marcos Redondo y Pepe Romeu.

ESLAVA (Pasadizo de San Ginés).—Compañía María Palou.—A las 4, La generalita.—A las 6,30, Todo tu amor.—A las 10,30, ¡Calla, corazón!

REINA VICTORIA (Carrera de San Jerónimo, 28).—Compañía Díaz-Artigas. A las 6, El rosal de las tres rosas.—A las 10,15, El rosal de las tres rosas.

PRINCESA (Tamayo, 4).— Compañía Ricardo Calvo).—A las 6, La cenicienta. A las 10,15, Don Alvaro o la fuerza del sino.

ALKAZAR.—A las 6 y 10,30, La tatarabuela.

LARA (Corredera Baja, 17).—Carmen Díaz.—A las 6, Oro molido (butaca, cinco pesetas).—A las 10,30, Raquel (popular, tres pesetas butaca).

FUENCARRAL (Fuencarral, 143.—Compañía Francisco Morano.—4, Señora ama.—6,30, Parodi y Cía. (éxito resonante).—10,30, El avaro.

COMICO (Mariana Pineda, 10).—Loreto-Chicote.—4, 6,30, 10,30, De La Habana ha venido un barco.

MARAVILLAS (Malasaña, 6).—4, La mejor del puerto (popular).—6,30 y 10,30, La guita y Las cariñosas (éxito delirante).

INFANTA ISABEL (Barquillo, 14).—6,30 y 10,30, Boy (éxito enorme).

INFANTA BEATRIZ (Claudio Coello, 45).—Compañía Irene López Heredia.—6,15, Cándida.—10,30, última función popular, Te quiero, te adoro (butaca, tres pesetas).

TEATRO PAVON (Embajadores, 11). Compañía cómicodramática de Fernando Porredón.—A las 4 tarde, 6,30 y 10,30, La copla andaluza (éxito indiscutible).

TEATRO DE PRICE (Plaza del Rey, 8).—A las 6.—Noche, a las 10,30, los liliputienses de Magda Palermo. Artista único en su género.

CINE AVENIDA (Pi y Margall, 15).—A las 4, Sinfonía. Revista Paramount. El diamante del Zar. Reclutas por los aires, por Wallace Beery y Raymond Hatton.—A las 6,15 y 10,15, Sinfonía. Revista Paramount. El diamante del Zar. Félix es muy friolero. Maldita memoria.

PALACIO DE LA MUSICA (Pi y Margall, 13).—A las 4, El botones, por "Chiquilín". El caballero pirata por Ramón Novarro.—A las 6 y 10,15, Las cartas de Eva. El caballero pirata, por Ramón Novarro, y Un tipo bien, por William Haines.

CINE DEL CALLAO (Plaza del Callao).—4,15, El águila solitaria, por Bárbara Kent. Novedades internacionales. ¡Ay, maestro! Medias de seda, por Laura La Plante.—6,30, 10,15, La novia de sí misma. El águila solitaria. Novedades internacionales. ¡Ay, maestro! Medias de seda.

REAL CINEMA (Plaza de Isabel II) y **PRINCIPE ALFONSO** (Génova, 20).—A las 4,30, Actualidades Gaumont. La princesa de opereta. Vacaciones, por Lilian Harvey.—A las 6,30, Los duendes andan sueltos. La rehabilitación de Relámpago (éxito). Vacaciones, por Lilian Harvey.—Noche, 10,15, Actualidades Gaumont. Los duendes andan sueltos. La rehabilitación de Relámpago. Vacaciones, por Lilian Harvey.

MONUMENTAL CINEMA (Atocha, 87) Tarde, a las 4, Actualidades Gaumont. Aspirante a periodista. El héroe del río, por Buster Keaton (gran éxito).—A las 6,30, La timidez de Cándido. Sueño de amor. El héroe del río, por Buster Keaton (éxito enorme).—Noche, a las 10, Actualidades Gaumont. La timidez de Cándido. Aspirante a periodista. El héroe del río, por Buster Keaton (gran éxito).

ROYALTY (Génova, 6).—A las 4,15, gran función infantil, programa de películas instructivas y cómicas, con una formidable por la Pandilla.—6,30 tarde y 10,15 noche, orquesta argentina "Los siete ases" (despedida). Un tipo bien, por William Haines. El caballero pirata, por Ramón Novarro.

CINEMA GOYA (Goya, 24).—A las 4, El rey de espadas. Félix es muy friolero. El valle de plata.—A las 6,15 y 10,15, Revista Paramount. Félix es muy friolero. La suerte de la fea. Reclutas por los aires.

CINEMA BILBAO (Fuencarral, 124; teléfono 30.796).—A las 4 tarde, Revista Paramount. Félix es muy friolero (dibujos). La suerte de la fea (Colleen Moore).—6 tarde y 10,15 noche, Revista Paramount. El diamante del Zar. Félix es muy friolero (dibujos). La suerte de la fea (Colleen Moore).

CINE IDEAL (Doctor Cortezo, 2).—4,30 tarde, Cuando el amor es joven (comedia Paramount). El diamante del Zar (Ivan Petrovich; dos jornadas, completa).—Tarde, a las 6,30, Reclutas por los aires (Wallace Beery y Raymond Hatton). La suerte de la fea (Colleen Moore).—Noche, a las 10, El diamante del Zar y La suerte de la fea. Mañana, ¡gran acontecimiento! Estreno: Relámpago, la mejor comedia de Harold Lloyd, el mago de la risa. Es un "film" Paramount.

CINEMA ARGÜELLES (Marqués de Urquijo, 11).—4, Noche de boda. El pirata de los dientes blancos (Rod La Rocque).—6,30, 10,15, Semanario Eclair. Noche de boda. La moderna Du Barry.

CINE DE LA FLOR (Alberto Aguilera, 2, esquina a San Bernardo). El programa estrenado el jueves y que sigue presentándose con gran éxito sólo puede usted verlo hoy en la sección de las nueve. El lunes, cambio completo del programa. Las butacas de madera han sido sustituidas por otras de muelle forradas de piel; así correspondemos a los favores del público.

SALA MARIA CRISTINA (Manuel Silvela, 7).—De 4 a 9, El hombre mosca (Harold) y otras. Mucha risa. Butaca desde 0,50.

FRONTON JAI-ALAI (Alfonso XI, 6). Partidos del día 30 de diciembre de 1928. A las 4 tarde. Primero, a pala: Izaguirre y Jáuregui contra Araquistain y Villaro II. Segundo, a remonte: Ostolaza y Alberdi contra Salsamendi y Berolegui.

PARA EL LUNES

ZARZUELA (Jovellanos, 4).—Teatro Lírico Nacional.—A las 6, La del soto del Parral.—A las 10.30, La meiga.

CENTRO (Atocha, 12).—Compañía Lola Membrives.—A las 6 y 10,15, Pepa Doncel.

FONTALBA (Pi y Margall, 6).—Margarita Xirgu.—6,15 y 10,30, El estudiante de Vich.

COMEDIA (Príncipe, 14).—A las 10,15, El solar de Mediacapa.

APOLO (Alcalá, 49).—6,30, Cascabeles. 10,15, La pícara molinera.

ESLAVA (Pasadizo de San Ginés).—Compañía María Palou.—A las 6,30, La generalita.—A las 10,30, Todo tu amor.

REINA VICTORIA (Carrera de San Jerónimo, 28).—Compañía Díaz-Artigas. A las 6, El rosal de las tres rosas.—A las 10,15, El rosal de las tres rosas.

PRINCESA (Tamayo, 4).—Compañía Ricardo Calvo.—Tarde, a las 6, La cenicienta.—Noche, no hay función.

ALKAZAR.—A las 6 y 10,30, La tatarabuela.

LARA (Corredera Baja, 17).—Carmen Díaz.—A las 6,15 (popular, tres pesetas butaca), Raquel.—A las 10,30, Oro molido. (Según costumbre en este teatro, se obsequiará al público con las clásicas uvas).

FUENCARRAL (Fuencarral, 143).—Compañía Francisco Morano.—6,30, Parodi y Cía.—10,15, Señora ama.

COMICO (Mariana Pineda, 10).—Loreto-Chicote.—6,30 y 10,30, De La Habana ha venido un barco.

MARAVILLAS (Malasaña, 6).—6,15, La Magdalena te guíe y La mejor del puerto (popular monstruo).—10,30, La guita y Las cariñosas (éxito rotundo).

INFANTA ISABEL (Barquillo, 14).—6,30, Cuento de hadas (gran éxito).—10,30, Boy (éxito clamoroso).

INFANTA BEATRIZ (Claudio Coello, 45).—6,15, estreno: El fantasma de Canterville.—10,30, El fantasma de Canterville.

TEATRO PAVON (Embajadores, 11). Compañía cómicodramática de Fernando Porredón.—A las 6,30 y 10,30, La copla andaluza. Exito formidable. Obsequio a todo espectador con las clásicas uvas.

TEATRO DE PRICE (Plaza del Rey, 8).—A las 6,15.—Noche, a las 10,30, los liliputienses de Magda Palermo y el formidable artista Chefalo Palermo.

CINE AVENIDA (Pi y Margall, 15).—A las 6 y 10,15, Noticiario Fox. De hombre a hombre. Kokó, autómata. Relámpago, por Harold (estreno).

PALACIO DE LA MUSICA (Pi y Margall, 13).—Semanario. Un tipo bien, por William Haines. Y el mundo marcha..., por Eleanor Boardman.

CINE DEL CALLAO (Plaza del Callao).—6, 10,15, Las bellas condiscípulas. El gorila, por Charles Murray y Alice Day. Novedades internacionales. El trovador (dibujos). De telefonista a millonaria, por Colleen Moore y Jack Mulhall.

REAL CINEMA (Plaza de Isabel II). Tarde, a las 6 (lunes aristocrático de moda), Actualidades Gaumont. De los cuarenta para arriba. Vacaciones, por Lilian Harvey. Esclavas por amor, por Florence Vidor y Gary Cooper (estreno).

PRINCIPE ALFONSO (Génova, 20). A las 6 y a las 10,15, Revista Pathé. Domingo, día de respingo. Vacaciones, por Lilian Harvey. Esclavas por amor, por Florence Vidor y Gary Cooper (estreno).

MONUMENTAL CINEMA (Atocha, 87) Tarde, a las 5, y noche, a las 10, Revista Pathé. Invasión de chicos. El boxeador y su prometida, por Willy Fritz y Xenin Deany. La princesa de opereta, por Aimée Simón Gerard y Danielle Parola.

ROYALTY (Génova, 6).—6 tarde y 10,15 noche, estreno: Un perro generoso (cómica). El caballero pirata, por Ramón Novarro. Estreno: Magazine Metro-Goldwyn. Estreno: Y el mundo marcha..., el mayor espectáculo cinematográfico del año, por Eleanor Boardman y James Murray.

CINEMA GOYA (Goya, 24).—A las 6,15 y 10,15, La suerte de la fea. Kokó, autómata. Relámpago, por Harold.

CINEMA BILBAO (Fuencarral, 124; teléfono 30.796).—6 tarde y 10,15 noche, Kokó en la guerra. La suerte de la fea (Colleen Moore). Relámpago (Harold Lloyd).

CINEMA ARGÜELLES (Marqués de Urquijo, 11).—6,15 y 10,15, Quién lleva los pantalones. El cadete y El enemigo.

FRONTON JAI-ALAI (Alfonso XI, 6). Partidos del día 31 de diciembre de 1928. A las 4 tarde. Primero, a remonte: Ochotorena y Errezábal contra Ituraín y Vega. Segundo, a pala: Gallarta III y Amorebieta I contra Badiola y Ermúa.

* * *

(El anuncio de los espectáculos no supone aprobación ni recomendación.)

PALACIO
DE LA
MUSICA
MAÑANA, ESTRENO
de la
superproducción
METRO-GOLDWYN-MAYER
Y EL MUNDO
MARCHA...
Director:
KING VIDOR
Intérpretes:
ELEANOR BOARDMAN
Y
JAMES MURRAY
LA MAS HUMANA
LA MAS BELLA
Y LA MAS EMOCIONANTE
PRODUCCION

SEMANA CINEMATOGRAFICA

NUESTRO CONCURSO INFANTIL

PARA IR GRATIS AL "CINE"

Hoy publicamos el primer trabajo premiado en nuestro concurso infantil. No concurren en él todas las condiciones precisas, pues no se trata de un trabajo perfecto, dentro de la perfección que cabe exigir a los niños en cuestiones literarias. Pero es, desde luego, el argumento mejor redactado, entre todos los recibidos. Que al niño Angel Portillo le sirva de noble estímulo este primer éxito es lo que sinceramente deseamos.

* * *

Sigue abierto el concurso de redacción de argumentos, y los niños que hoy vayan a Royalty podán ir gratis el domingo próximo, enviándonos antes de las ocho de la noche del miércoles 2 de enero dos cuartillas relatando el argumento de la película que más les haya gustado de cuantas figuren en el programa de la sección infantil de esta tarde en Royalty, que son las siguientes: "Sonrisa de enamorado", "Roma", "La dulce confitera", "Boda en la nieve", "Magazine Metro Goldwyn", "Un perro generoso".

* * *

El niño Angel Portillo, autor del trabajito "El botones", puede presentarse esta tarde, de tres a cuatro, en la contaduría de Royalty, donde le entregarán el palco para la sección infantil de hoy, juntamente con un regalo ofrecido por el popular empresario don José Campúa (hijo).

"EL BOTONES"

Erase un botones, como de diez a doce años, cuyo sueño consistía en llegar a ser capitán de buque. A este fin, intentó embarcar en el gran buque "Queenland"; mas no pudo lograr su deseo, pues le sorprendieron mientras se ocultaba en una de las barcas del navío. A pesar de su delito, el botones hizo gracia al capitán, el cual le matriculó en la escuela que convenía a las aspiraciones del muchacho. Un año después, el "Queenland" zarpaba de Nueva York con rumbo a Londres. El botones, ya apto para embarcar en el navío, había conseguido gran número de amistades y algunas enemistades entre el personal del navío. Entre aquéllas figuraba una criada muy curiosa y el profesor de gimnasia, "Manazas", que soñaba ser campeón del mundo de boxeo. Su mayor enemigo era el botones Bruto. El botones de nuestro cuento ("Chiquilín"), gracias a la especie de servicio que prestaba, se enteró que un pasajero del "Queenland" "quería birlar la novia al capitán" (frase suya). En seguida le confió su secreto a "Manazas". Ambos hicieron lo posible por avisar al capitán lo que ocurría. Después de infructuosas intentivas lograron, por medio de un timbre de alarma, atraer a su jefe hacia el cuarto de la prometida del capitán, Ruth, cuando ésta estaba con dicho pasajero. Mientras permanecía éste en la cabina de Ruth, el barco se aproximaba a un gran iceberg. Cuando el capitán se enteró del riesgo que corrían era tarde: el "Queenland" se estrellaba contra el iceberg, el cual derritiéndose rápidamente sobre el navío, hizo que éste se fuese a pique. Todos, menos el capitán, se salvaron en las barcas y salvavidas del "Queenland". Cuando faltaba muy poco para que el buque desapareciese, el botones se tiró de la barca en que iba y fué a nado hasta el navío. Allí consiguió que el capitán le perdonase todas sus travesuras. De pronto, el "Queenland" dió una vuelta sobre sí mismo y desapareció para siempre. El capitán y el botones lograron agarrarse a una tabla. Cuando ya no podían resistir más, aparecieron "Manazas" y la criada en una barca y les salvaron.

Angel PORTILLO

REAL CINEMA Y PRINCIPE ALFONSO
Lunes 31, día aristocrático de moda
Estreno de
"ESCLAVA POR AMOR"
Por FLORENCE VIDOR y GARY COOPER
Miércoles 2 de enero
SENSACIONAL ACONTECIMIENTO
"EL DESTINO DE LA CARNE"
Por EMIL JANNINGS

ESTRENOS

Bien empezará ciertamente para los aficionados al "cine" el nuevo año 1929, a juzgar por las películas que se anuncian en los locales cortesanos.

No falta entusiasmo a las Empresas, y ello es consecuencia lógica del favor constante que el público le viene otorgando.

"El Destino de la carne", formidable creación del eminente Emil Jannings, servirá de película inaugural al "cine" Palacio de la Prensa, que el próximo día 2 abrirá sus puertas al público.

La Empresa Sagarra tendrá desde esa fecha un nuevo local, en el que, como en Real Cinema y Príncipe Alfonso, se exhibirán las obras maestras de la cinematografía.

El aristocrático Callao, centro de reunión de la más distinguida aristocracia madrileña, proyectará "De telefonista a millonaria", una de las más interesantes películas avaladas por el genio interpretativo de la exquisita Colleen Moore.

Palacio de la Música y Royalty, dos locales que gozan de las preferencias del público madrileño, recogerán en sus primeros pasos al año 1929 el éxito que cabe esperar del acierto con que seleccionan sus programas, del que es buena prueba la película "Y el mundo marcha...", que mañana lunes se estrena en dichos locales.

Por otra parte, la casa Márquez se apresta a presentar los grandes "films" que tiene contratados y la cinematográfica Verdaguer anuncia para dentro de breves días "Napoleón", de la que se tienen los mejores auspicios y en la que ha realizado una labor meritísima Abel Gance.

De desear es que no decaiga el entusiasmo de todos los que con tanto celo vienen sirviendo los intereses del arte mundo.

R. S. y G.

ROYALTY
Mañana estreno
Y el mundo marcha...
Director: King Vidor.
Intérpretes: Eleanor Boardman y James Murray
Producción: Metro Goldwyn Mayer
Y el mundo marcha...
ROYALTY

La Estrella de la Semana

ELEANOR BOARDMAN
La bella actriz de Metro-Goldwin, estrella de primera magnitud del arte mudo, que se presentará mañana en Palacio de la Música y Royalty, como intérprete principalísima de "Y el mundo marcha..."

PELICULAS Y CINES

Real Cinema

Hoy domingo, en las secciones de 4,30, 6,30 y 10,15 se proyectarán las siguientes películas: Actualidades Gaumont, **"La princesa de opereta"**, **"Los duendes andan sueltos"**, **"La rehabilitación de Relámpago"** y **"Vacaciones"**, por Lilian Harvey.

Príncipe Alfonso

En las secciones de 4,30, 6,30 y 10,15 de hoy domingo se proyectarán las siguientes películas: **Revista Pathé**, **"Nemesio en Hollywood"**, **"La princesa de opereta"**, **"La rehabilitación de Relámpago"** y **"Vacaciones"**, por Lilian Harvey.

Monumental Cinema

Hoy domingo, en las secciones de 4, 6,30 y 10 noche, se proyectarán las siguientes películas: **Actualidades Gaumont**, **"La timidez de Cándido"**, **"Aspirante a periodista"**, **"Sueño de amor"** y **"El héroe del río"**, por Buster Keaton.

"El destino de la carne" Emil Jannings

¡El actor supremo! Tal es el juicio que Emil Jannings merece al público del mundo entero después de conocer su última película para la Paramount, titulada **"El destino de la carne"**.

Jamás Hollywood estuvo de acuerdo al juzgar los méritos de un artista como cuando vió en la pantalla **"El destino de la carne"**. Actores, directores, editores, todo el mundo de la cinematografía reconoce que Emil Jannings ha dado en esta película un salto de gigante en su carrera artística. Después de **"El destino de la carne"**, la soberana película que el día 2 se exhibirá en Madrid, Emil Jannings ha sido consagrado como el coloso de la cinematografía, como el único, el insuperable actor del gesto, de la actitud y del verismo de la realidad.

"El destino de la carne"

es una obra única. No se ha hecho, no se hace, no se hará en mucho tiempo una película semejante.

"El destino de la carne"

se estrena en...

Palacio de la Prensa

La esperada inauguración del salón más aristocrático de Madrid, el más elegante, el que mejores condiciones reúne para un público selecto llegó al fin. El próximo día 2 de enero abrirá sus puertas al público el aristocrático salón con una soberana película, la mejor de la actual temporada, la que todo el mundo saboreará con deleite, la maravillosa creación del coloso de la cinematografía.

Cuantas personas han desfilado estos días, invitados por Empresa Sagarra para ver el elegante salón de la Plaza del Callao, han quedado sorprendidas, porque nadie esperaba una sala tan elegante, tan bonita, tan esencialmente moderna, que nada tiene que envidiar a las mejores del mundo.

Palacio de la Prensa
El salón más aristocrático de Madrid
El más elegante
SE INAUGURARA EL DIA 2 DE ENERO
Con la grandiosa creación cinematográfica
EL DESTINO DE LA CARNE
Por el coloso de la cinematografía
EMIL JANNINGS

"Pitusín" recitará versos en el Palacio de la Música

El simpático "Chiquilín español", que ha popularizado el nombre de "Pitusín", se presentará mañana, a las doce de la noche, en el Palacio de la Música, con una nueva personalidad: la de recitador que ahora está en boga.

El público del Palacio de la Música, que, como todos los públicos españoles, siente una afectuosa admiración por el gracioso actorcito, lo aplaudirá sin duda en este nuevo aspecto de su personalidad artística.

El propósito de "Pitusín" es felicitar a sus numerosos admiradores por la entrada en el nuevo año, que él se encargará de hacer regocijante.

MAÑANA LUNES ESTRENA
el aristocrático
CALLAO
la deliciosa comedia
"De telefonista a millonaria"
por
COLLEEN MOORE
y
JACK MULHALL
Selección
Gran Luxor Verdaguer

Eleanor Boardman y James Murray en una escena de la interesante película "Y el mundo marcha..."

EL AÑO MUSICAL

Notas, muchas notas han sonado durante el año que finaliza. Cuando comenzó, se desarrollaba en el teatro de la Zarzuela una temporadita de ópera, flojita y sosa, que nos valió por toda novedad "La italiana en Argel", saladísima ópera de Rossini, estupendamente cantada por Conchita Supervía y Bettoni. En cambio, la música de concierto en todas sus manifestaciones se ha mostrado triunfante, arrastrando tras sí millares de aficionados.

La Orquesta Sinfónica celebró con gran brillantez sus bodas de plata, que consistieron en una misa, durante la cual resonaron en la iglesia de San Francisco las admirables páginas del "Parsifal" y un gran concierto en el que prestó su valiosísima cooperación el insigne Pablo Casals. La Orquesta Filarmónica dió una serie de conciertos en la Zarzuela que dejó imborrable recuerdo a los que asistieron, por la perfección de sus interpretaciones y por la disciplina de la entidad. Ya sabemos que el procurar estas cosas es el eterno propósito del maestro Pérez Casas; y fué "La Valse", "La alborada del gracioso", la sinfonía de Franck, sus personales versiones de Beethoven y la amplitud que dió a algunos trozos de Wágner. Aquella serie constituyó un alarde de arte.

Pepe Lassalle, infatigable luchador, dió muchos conciertos al frente de sus huestes en el bizantino Palacio de la Música, unos matinales y otros vespertinos. Los matinales tuvieron por base el flamante órgano, el cual, a pesar de sus cinco mil tubos, no nos acabó de convencer. Variadísimos fueron los conciertos vespertinos, algunos muy interesantes, como el festival Esplá, en donde el ilustre músico alicantino estrenó su "Nochebuena del diablo" y otros de menor nivel, dedicados a mostrarnos los frívolos numeritos de "El encanto de un vals".

Las dos Sociedades, Filarmónica y Cultural, rivalizaron en presentar a sus asociados larga teoría de artistas más o menos melenudos. Unos magníficos y los demás mediocres, los conciertos-escaparates de virtuosos tienen que ser forzosamente muy desiguales. Sin embargo, sobresalieron las Agrupaciones Flonzaley y Sociedad de instrumentos antiguos de París, el violinista Mischa Elman, la violoncellista Guillermina Suggia y, ¿cómo no?, la genial Wanda Landowska, tan famosa en su clave como en sus charlas con el auditorio. Ya al final de la primavera surgió una nueva Asociación, titulada "Internacional de Cámara", que, aunque modesta, se propone interesarse por la música española, y esto la hace bien simpática. La base de esta Sociedad reside en el Cuarteto Milanés, grupo de jóvenes entusiastas y estudiosos.

Además de estos conciertos han desfilado por nuestros escenarios artistas y grupos de verdadero mérito. En primer término, citaré al gran Brailowsky, intérprete único de Chopín, y a quien debemos una magnífica sesión, en la cual, acompañado de la Orquesta Sinfónica, tocó los "Conciertos" de Chopín y de Liszt. Ya en la actual temporada, un bajo español, José Mardones, decidió salir de su obstinado silencio y electrizó al auditorio con su espléndida voz. El maravilloso guitarrista Andrés Segovia, tan gran artista como buen campeón de nuestra música, ha vuelto a tocar en Madrid después de varios años de ausencia.

Dos masas corales nos han visitado, además de la Coral madrileña que dirige Benedito, y que se hizo aplaudir recientemente en el "Requiem" de Fauré". El Coro de Mieres nos trajo el agestre sabor de las montañas asturianas y la Coral de Pontevedra nos dió la sensación de arte puro con la acabada interpretación de las inmortales obras polifónicas del siglo XVI.

El nivel general de la música en el año que termina parece estacionario, pues aparte las exaltadas manifestaciones de algunos vanguardistas impenitentes, diríase que los compositoren recapacitan, como viajeros llegados al fin de una senda tras la cual no hay más que abruptas rocas. La senda florida de la armonía se encuentra ya marchita y pisoteada por la patrulla que quiso llegar demasiado aprisa. Un poco lejos se halla otra senda menos florida, más austera, aunque de sólidas bases; es el camino del contrapunto. Dirigirse a él significa indudablemente un retroceso, un paso atrás; significa el confesar públicamente que "nos hemos equivocado" o, si se quiere, que nos han dejado solos con la politonalidad; pero en el contrapunto está quizá nuestra salvación. ¿Iremos decididamente hacia él en el próximo año?

Joaquín TURINA

PARA LOS POBRES

Mañana, día 31, como lunes, no se publicará EL DEBATE. Por ello suplicamos hoy a aquellos de nuestros lectores que tengan la santa costumbre de cerrar el año con una obra de caridad, se acuerden de nuestros pobres.

En el día de ayer nos fueron entregados los siguientes donativos:

	Pesetas.
Suma anterior	1.579
Una señora	25
J. L. N.	25
S. A.	15
Total	1.644

Para mayor comodidad de los donantes les recordamos que las limosnas se reciben también en el kiosco de EL DEBATE, calle de Alcalá, frente a las Calatravas.

IÑIGO Muebles. Todas clases, baratísimos. Costanilla Angeles, 15.

PARA REYES
Trincheras, impermeables y capitas para niños. J. A. MORALES. Carretas, 41.

SANTORAL Y CULTOS

DIA 30.—Domingo.—La Traslación de Santiago Apóstol.—Stos. Sabino, Ob.; Exuperancio, Marcelo, dcs.; Venustiano, Mansueto, Severo, Apiano, Donato, Honorio, Anisia, mrs.; Eugenio, Liborio, Rainerio, Obs.

La misa y oficio divino son de esta Dominica, con rito semidoble y color blanco.

Catedral.—Empieza el triduo al Descenso de N. Sra. del Pilar a Zaragoza. 8,30, misa de comunión general con acompañamiento de órgano y motetes, y ejercicio; 9,30, misa conventual.

A. Nocturna.—Hoy, S. Pascual Bailón. Lunes, Sto. Tomás de Aquino.

Ave María.—Hoy, 11 y 12, misa, rosario y comida a 40 mujeres pobres, costeada por don Pedro Mathet y doña Consuelo Cubas, respectivamente; lunes, 11, ídem ídem costeadas por la marquesa de Moctezuma.

40 Horas.—Hoy y lunes, en la parroquia de S. Millán.

Corte de María.—Hoy, Angustias, en su parroquia (P.), E. Pías de S. Fernando y Olivar; Tribulaciones y Paz interior, en las Jerónimas del Corpus Christi. Lunes, N. Sra. la Reina de Todos los Santos y Madre del Amor Hermoso, Tutelar de la Corte de María, en S. Ginés (P.).

Capilla Real.—11, misa cantada.

Parroquia de las Angustias.—12, misa perpetua por los bienhechores de la parroquia.

Parroquia del Buen Consejo.—7,30 a 11,30, misas; 8, misa con explicación del Evangelio.

Parroquia del C. de María.—6,30, 8, 9, 10 y 11, misas; 8, explicación del Evangelio; 11, explicación doctrinal, señor Molina.

Parroquia de S. Antonio de la Florida. 8, 9, 10, 11 y 12, misas.

Parroquia de S. Millán (40 Horas).—8, Exposición; 10, misa solemne; 5 t., estación, rosario y reserva.

A. de S. Jaime (M. Valdés, 46).—7, misa con explicación del Evangelio; 11, misa con instrucción doctrinal.

A. Recoletos (P. de Vergara, 85).—7 a 10, misas; 3,30 t., catequesis; 5,30, rosario y lectura.

A. de S. José de la Montaña (Caracas).—3 a 6, Exposición; 5,30 t., rosario y bendición.

Basílica de la Milagrosa.—Empieza el triduo que los Jueves Eucarísticos dedican a Jesús Sacramentado. 8,30, comunión general; 5,30 t., actos solemnes de reparación con sermón, P. Sánchez, C. M., y reserva.

Cristo de la Salud.—Continúa la novena al Niño Jesús de Praga. 10,30, Exposición, estación, ejercicio, misa solemne, bendición y adoración del Niño; 5,30 t., Exposición, estación, rosario, sermón, señor Suárez Faura; ejercicio, reserva y adoración.

Encarnación.—10, misa cantada; 12, misa rezada.

Esclavas del S. C. de Jesús (Cervantes).—7, Exposición que quedará de manifiesto hasta las 5; a esta hora, estación, rosario, bendición y reserva.

J. del Corpus Christi.—5,30 t., ejercicio; 6, reserva.

María Auxiliadora.—6,30, 7, 8, 9 y 11, misas; 3,30 t., catequesis.

María Inmaculada (Fuencarral, 113).—Triduo en acción de gracias por los beneficios recibidos durante el año. 6,30 t., ejercicio, sermón, P. Barrón, SS. CC., y reserva.

N. Sra. de Atocha (Pacífico).—7, 8, 9, 10 y 11, misas con explicación del Evangelio en las tres últimas; 10,30, catequesis; 6 t., ejercicio.

O. del Caballero de Gracia.—5,30 a 8,30 t., Exposición.

Rosario.—9, misa de los catecismos; 10, la cantada; 11 y 12, con explicación del Evangelio; 6 t., Exposición, sermón, P. Palacio, O. P.; ejercicio y reserva.

S. C. y S. Francisco de Borja.—9,30, explicación doctrinal, P. Dodero, S. J.; 10,30, misa para los Estanislaos con plática, P. Ponce, S. J.; 11,30, lección sacra, P. Torres, S. J.

Santuario del Perpetuo Socorro.—10, misa cantada; 5,30 t., continúa el triduo a su Titular con sermón, P. Ruiz Abad, y reserva.

Sto. Domingo el Real.—Continúa el octavario al Niño Jesús. 5,30 t., Exposición, ejercicio, reserva y adoración.

Templo nacional de Sta. Teresa.—6,30 a 10, misas cada media hora, y a las 11, 12 y 1.

Servitas (S. Nicolás).—8,30, 9, 9,30 y 10, misas; 6 a 7 t., Exposición; 6,30, Corona Dolorosa.

—o—

DIA 31.—Lunes.—Stos. Silvestre, Pp.; Saminiano, Ob.; Potenciano, pbro.; Columba, vg.; Donata, Paulina, Rústica, Nominanda, Serótina, Hilaria, mrs.; Melania.

La misa y oficio divino son de S. Silvestre, con rito doble y color blanco.

Parroquia de S. Millán (40 Horas).—8, Exposición; 10, misa solemne; 5 t., estación, solemnes completas y procesión de reserva.

Parroquia de los Angeles (fiesta de acción de gracias por la terminación de año y entrada del nuevo).—8 m., misa de comunión; 6 t., función, sermón por el P. Alarcón M., S. J.

Cristo de S. Ginés.—5 t., rosario, meditación, ejercicio, sermón, señor Terrero, y preces.

María Inmaculada.—Termina el triduo de reparación. 6,30 t., rosario, sermón, P. Barton, SS. CC., y bendición; 11, noche, solemne Hora Santa, dirigida por el mismo padre.

S. C. y S. Francisco de Borja.—4 t., día de retiro para las Hijas de María, dirigido por el P. Meseguer, S. J.; 6 t., continúa el triduo al Niño Jesús, con ejercicio, sermón y solemne Tedéum en acción de gracias.

EJERCICIO DE FIN DE AÑO

La Adoración Nocturna celebrará mañana en la parroquia de S. José el ejercicio de fin de año. A las 11 de la noche, Exposición; a las 12, misa de comunión, reserva y ejercicio. A las doce menos cuarto se cerrarán las puertas, no permitiendo ya la entrada a nadie.

* * *

(Este periódico se publica con censura eclesiástica.)

ACADEMIA PEÑALVER
INGENIEROS INDUSTRIALES
INTERNADO MODELO
Teléfono 17.047. ARENAL, 26, 1.º, MADRID

PARA REGALOS
Pedid en todos los estancos los acreditados cigarros habanos de la marca ROMEO y JULIETA, a los precios que se indican en la siguiente tarifa:

VITOLAS	Cigarros en caja	PRECIOS del cigarro	PRECIOS de la caja
Romeos grandes	10	4,00	40,00
Romeos finos	10	3,00	30,00
Coronas grandes	25	3,00	75,00
Nacionales	25	1,95	48,75
Aguilas reales	25	1,75	43,75
Celestiales finos	25	1,45	36,25
Perlas	25	1,20	30,00
Regalía de la Habana	25	1,00	25,00
Panetelas Imperiales	25	0,95	23,75
Sports	25	0,75	18,75

ALMACENES

Pijamas franela, igual al modelo, por pesetas 4,75, en
PUERTA DEL SOL (15)

"BROWN-BOVERI"
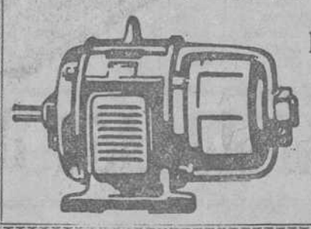
MAQUINARIA
ELECTRICA
AVENIDA CONDE PEÑALVER, 21-23
MADRID

ARTES GRAFICAS
ALBURQUERQUE, 12. TELEFONO 80.438
Impresos para toda clase de industrias, oficinas y comercios, revistas ilustradas, obras de lujo, catálogos, etcétera, etcétera.

SUSCRIPCIONES a
EL DEBATE
Quiosco de EL DEBATE
calle de Alcalá, frente
a las Calatravas

Regalo ideal para Pascuas

Todos sus conocidos, todos sus amigos, todos sus parientes; en una palabra, todos los que bien le quieren le desean felices Pascuas. Y es que en esta época del año tenemos la ineludible obligación para con nosotros mismos de ser felices; pero también la tenemos para con todos nuestros semejantes de proporcionarles felicidad. Si desea usted ser recordado con cariño, y proporcionar realmente a aquellas personas a quienes profese verdadero afecto

felices Pascuas, regáleles Ud. un "Kodak"

Un "Kodak", no solamente proporciona alegría, sino que hace aún mucho más: conserva la alegría de los instantes felices.

En todos los buenos establecimientos de artículos fotográficos hallará Ud.:
"Kodaks" Autográficos, desde 45 Ptas. — "Brownies", para niños, desde 21 Ptas.
Kodak, Sociedad Anónima, Puerta del Sol, 4.-Madrid.

DE CAPITÁN A CORONEL

I

El capitán Servén, con la calma fría y calculadora que da la astucia, acababa de exponer al general en jefe de las fuerzas rebeldes su plan, un plan magnífico y tentador. Sería aquél un golpe seguro y de incalculables resultados para la causa. "El Viejo de Oro" iba a perder de una vez la razón de su apelativo y el apelativo mismo. Los dientes de Servén, en una de sus sonrisas de triunfo, fina, acerada, blanqueaban sobre el color cetrino de su rostro de mulato, como una orla de espuma en la superficie del mar oscuro.

—Será usted coronel, amigo mío—le dijo jefe dándole una palmadita cariñosa en los hombros.

Un chispazo de alegrías de ilusión brilló en los ojos del capitán, negros como las sombras.

—A la orden, mi general.

Saludó militarmente, giró sobre los talones y desapareció. En la estancia callada resonaron un momento los pasos y el choque de las espuelas, que fueron sumergiéndose en el silencio.

El general se frotó las manos. ¡Oh!, las riquezas del "Viejo de Oro" le iban a proporcionar medios suficientes de prorrogar la campaña, y quién sabe si de llegar hasta el triunfo. Era admirable el capitán Servén. Mano firme y ojo certero. Bravo muchacho. No daría el golpe en el vacío. Ni el diablo en persona se la pegaba al capitán Servén. Y el general midió a pasos largos la estancia y sonrió. Sonreía ilusamente, estrechando la mano contra su pecho, como si estrechara el tesoro; aquel tesoro digno, según decires de la gente, de la mesa de un Palacio Imperial.

II

Atardecía en el valle feraz, cuando entraba en el poblado de Cucuy un pelotón de soldados con bandera y uniforme de las tropas regulares de la república. El escaso vecindario recibió con transportes de júbilo a las fuerzas leales, que, según se decía, iban a incorporarse a las columnas que maniobraban contra los rebeldes en los confines de la provincia.

Eran días aquéllos de angustia y zozobra para los pacíficos habitantes, expuestos a todas horas al flujo y reflujo de los bandos. La guerra civil ensangrentaba el territorio con sangre de hermanos. No había hacienda segura. Un día los rebeldes, otro los libertadores, se iban llevando las provisiones, las caballerías, los mozos capaces del servicio de las armas, hasta los ahorros de los míseros campesinos.

Sobre el caserío elevaba sus recios sillares un palacete de severa arquitectura colonial, habitado por don Roque Miranda, "El Viejo de Oro", como se le llamaba por su riqueza, y su hija Marta, preciosa chiquilla, criada en regalo y recogimiento. Los tres hijos varones estaban muy lejos, dos de ellos estudiando en Europa y el tercero servía con el grado de teniente en la capital a la causa del Gobierno.

Aquella noche un capitán mulato y cuatro soldados pidieron alojamiento en casa de Miranda. Eran tropas leales, dijeron, que venían en persecución de una banda rebelde que, según confidencias intentaba saquear el poblado.

Miranda vió en ellos la defensa de su hacienda, que tan providencialmente se le entraba por las puertas, y abrió de par en par las de su casa. Marta, la inocente Marta, hizo los honores a los huéspedes, solícita y obsequiosa, y llevó su atención hasta el extremo de aderezar por su mano la habitación del oficial.

Y se sirvió la cena, que estuvo animadísima. A ambos lados del viejo, Marta y el capitán hablaron de las batallas de la guerra y de las batallas del amor, más peligrosas que aquéllas. La ingenua dulzura de Marta, su bondad y su belleza, removieron hasta lo profundo el corazón del militar. Este, con su desenfado, con su charla estoica sobre el placer del peligro y de la guerra y con la mirada penetrante de aquellos ojos tenebrosos, fascinó a la incauta doncella, a cuya imaginación aparecía con toda la simpatía del valor y la lealtad del héroe.

Acabada la cena, Marta acompañó al capitán a su aposento, mostrándole al paso la casa con solicitud y confianza, y ya al despedirse hablóle suplicante:

—Por mí pobre viejo se lo pido; sálvenos usted, capitán. Sería una villanía venir a turbar la paz de un anciano y una mujer. ¡Pero hay almas tan viles! Usted que es un caballero nos salvará, ¿verdad que sí, capitán Servén?

Un temor de turbación sacudió todo el ser del militar. Parecía como si bajase los ojos al peso del arrepentimiento y volviese a levantarlos a impulsos de un propósito generoso. ¿Qué pasaba en el interior de aquella naturaleza bravía?

III

El sol de los trópicos inundaba con sus oleadas de luz deslumbradora el valle espléndido. El vecindario de Cucuy reanudaba sus faenas comerciales y agrícolas. Los soldados habían desaparecido del poblado, nadie sabía a qué horas.

En el palacete colonial de Miranda reinaba aún el silencio. Una vieja sirvienta fué la primera en notar algo anormal en la casa. Demasiado silencio a las horas que eran y habiendo soldados. El desorden se advertía en varias habitaciones. ¿Qué significaba aquéllo, Santo Dios? Fué a inspeccionar los aposentos de los huéspedes y los encontró desiertos. Lanzó un grito de socorro y cayó víctima de un ataque de nervios. Gritos, carreras, llantos.

El palacio había sido saqueado. Los soldados se habían llevado buena cantidad en doblones, no muchos para los que tenía Miranda, y toda la riquísima vajilla de oro y plata, digna de un emperador. Hasta los vasos de noche, de plata maciza, faltaban. Valía aquello la dote de un ejército.

Marta había caído tan repentinamente en la realidad de la vida como el que del calor del lecho fuese arrojado de súbito al mar helado. En el sopor de su abatimiento reconstruía las facciones del mulato de Servén, aquella sonrisa fría y acerada, y aquellos ojos tenebrosos en los que se cernía un alma innoble.

Días más tarde llegó al Cucuy la noticia de que la guerra se había encendido con nuevo furor en los confines de la provincia. El odio fraticida levantaba vaharadas de sangre generosa. Una voz de gemidos se expandió por las campiñas. Mandaba la columna de ataque el coronel Servén.

Ramiro RUIZ DE DULANTO

¡¡NIÑOS!!
¿Queréis regalos de reyes? Comprad cafés y chocolates en LA AURORA. Preciados, 27, y C. Romanones, 4.

LIQUIDACION de viejísimos Burdeos, Borgoñas y licores procedentes de las antiguas "CAVES MONOPOLE", Carrera de San Jerónimo, 10. Teléfono 15.939.

RADIOTELEFONIA

Programas para el día 30:

MADRID, Unión Radio (E. A. J. 7, 434 metros). — 14, Campanadas. Señales horarias. Orquesta de la estación: "Bajka" (obertura), Moninozko; "Elixir de amor" (fantasía), Donizetti; "La invitación al vals", Wéber. "Verona", por Pérez Galdós. Celso Díaz, violinista: "Carnaval de Galicia", Curros; "Scherzo-Tarantela", Wieniawsky. La orquesta: "La alsaciana" (fantasía), Guerrero; "I'll thiuk of you" (vals), Coslow; "The trail of the tamarind tree" (fox), Leslie.—19, Campanadas. Sexteto de la estación: "Ensueño de un vals" (fantasía), Strauss; "Carmen" (fantasía), Bizet; "Ganarse la moza" (fantasía), Francés. Intermedio por Luis Medina.—20, Música de baile, orquestas de Palermo.—22, Campanadas. Señales horarias. "Boris Godounoff" (canto de Varlaam, por Chaliapine, bajo, con acompañamiento de orquesta), Moussorgsky; "Serenata" (por Mc. Cornack, tenor, y Fritz Kreisler, violinista, con acompañamiento de orquesta), Raff; "Rigoletto" ("la donna e mobile", por Anselmi, tenor, con acompañamiento de orquesta), Verdi; "Hamlet" ("Spettro infernal", por Titta Ruffo, barítono. — 22,30, Concierto de banda.—24, Campanadas. Música de baile, orquestas de Palermo.—0,30, Cierre.

Radio España, E. A. J., 2 (400 metros).—De 17 a 19 horas.—Orquesta de la estación: "Rosamunda". Santoral. Señorita Gessa: "Carmen", "Lo que está de Dios". Orquesta: "Tosca". Señor Moreno Jerez: "La sombra del Pilar", "Amapola". Orquesta: "Reviere d'un soir". Señorita Gessa: "Tosca", "El ruiseñor". Orquesta: "Liebesleid". Señor Moreno Jerez: "Los de Aragón", "Sangre de Reyes". Orquesta: "Marche militar en re". Sección de caridad. Cierre.

BARCELONA (E. A. J. 1, 344 metros).—11, Campanadas horarias. Servicio meteorológico.—13,30, Trío Iberia: "Peñalba" (pasodoble), Margall; "Titina" (fox), Danderff; "¡Ay mi madre!" (tango), Torréns; "Manón" (selección), Massenet; "Erotik" (lento), Grieg; "Ma foi tant pis" (vals), Worsley; "El Dos de Mayo" (pasacalle), Chueca. — 17,30. Retransmisión parcial del Liceo. Cotizaciones de los mercados agrícolas y ganaderos.—20, Conferencia agrícola.—20,20, Orquesta de la estación: "Les danses de chez nous" (suite), Jacquet: a), Berceuse et Carillón Lilíois; b), Volte de Provence; c), La Dérobée Bretonne; d), Bourrée d'Auvegne; e), Danse Alsacienne. 20,40, Crónica deportiva.—21, Cierre.

* * *

Programas para el día 31 de diciembre:

MADRID, Unión Radio (E. A. J. 7, 434 metros).—11,45, Sintonía. Calendario astronómico. Santoral. Recetas culinarias.—12, Campanadas. Intermedio musical. Bolsa del trabajo. Programas del día.—12,15, Señales horarias.—14, Campanadas. Señales horarias. Orquesta de la estación: "La vida por el zar" (obertura), Glinka; "Andante de la quinta sonata", Brahms; "El hijo pródigo" (preludio, cortejo y danza), Debussy. "Estampas madrileñas. La ronda del pecado mortal". La orquesta: "Agua, azucarillos y aguardiente" (fantasía), Chueca; "Dream of you" (vals), Marcelle; "A Blues serenade" (fox), Signorelli. Boletín meteorológico. Bolsa del trabajo. Información teatral. La orquesta: "Sylvia" (vals lento y pizzicato), Délibes. — 19, Campanadas. Bolsa. Sexteto de la estación: "El puñao de rosas" (fantasía), Chapí; "Lakmé" (fantasía), Délibes; "Los diamantes de la corona" (fantasía), Barbieri. Intermedio por Luis Medina.—20, Música de baile, orquestas de Palermo.—20,25, Noticias de última hora.—20,30, Cierre.

Radio España, E. A. J., 2 (400 metros).—De 17 a 19 horas.—Orquesta: "Tutti in maschera". Santoral. Señorita Ferbienza: "Ven a mí, vieja", "El miedo guarda la viña". Orquesta: "Madame Butterfly". Señor Rodríguez: "Serenata", "Andrea Chenier". Cotizaciones de Bolsa. Orquesta: "Serenata". Señorita Ferbienza: "No me dejes, madre mía", "Las bodas de Fígaro". Orquesta: "Canción triste". Señor Rodríguez: "Mi niña", "Tosca". Noticias de última hora. Orquesta: "Suspiros de España". Sección de Caridad. Cierre.—De 22 a 0,30 horas.—Orquesta: "El barbero de Sevilla". Señorita Gessa: "Lucía", "Serenata". Orquesta: "Fausto". Señorita Núñez: "La boheme". Señor Casanova: "Caro mio ben". Orquesta: "Andanta de la V Sinfonía", "La praviana". Comedia por el cuadro artístico de la estación. Orquesta: "Rosamunda". Charla taurina, por "Taleguilla". Señorita Núñez: "La riojanita". Señor Casanova: "Tanhaüser. Orquesta: "La primavera", "Primavera".—23,55, Ejercicios espirituales. Orquesta: "Invitación al vals".—Cierre.

BARCELONA (E. A. J. 1, 344 metros).—11, Campanadas horarias. Servicio meteorológico. Parte radiotelegráfico para las líneas aéreas. — 13,30, Bolsín. Trío Iberia: "Sandunguerías" (pasodoble), Tapia y Bregel; "Peter Pan" (fox), Vig; "Pius Ultra" (pericón), Marugat; "Wérther" (selección), Massenet; "Pavane", D'Ambrosio; 'Nenita" (tango), Volart; "Nacional" (pasodoble), Ribalta.—17,30, Sexteto Radio: "Jean qui pleure' (fox), Gillet; "L'amour masqué" (tango), Méssager; "Demons Jazz" (onestep), Demon. — 18, Bolsa.—18,10, Sexteto Radio: "El Heraldo" (pasodoble), Lloréns; "Micheline" (selección), Margel; "Valse poétique" (vals), Vila; "Zoraya" (danza árabe), Flores Marco; "Targú Jiú" (czardas), Colin.—20,30, Conferencia en esperanto: "Ni me devas fumi", por don Luis Santamarina.—21, Campanadas. Servicio meteorológico.—21,5, Bolsín.—21,10, "La Semana Cómica", revista en verso, por Joaquín Montero.—21,20, Sardanas del maestro ampurdanés Juan Carreras Dagás, por la Cobla Barcelona: "Bon día, Llanó!", "La pubilla capritxosa", "Sèria", "El cant del taper", "El tranvía de l'Empordà", "Les tres germanes".—22, Conversación en torno de Navidad y sus canciones. Recitación de canciones populares y originales catalanas, por Adrián Gual—22,20, Canciones populares catalanas, por Pilar Rufi.—22,40, "Sinfonía" (l'enjoucé) en "re" mayor, Mozart: a), Allegro con spirito; b), Andante; c), Menuetto; d), Finale Presto, por la orquesta de la estación; dirección, maestro Cumellas Ribó.—23, Cierre.

Sección de caridad

Donativos recibidos.—Muchachito paralítico de la calle de Quiñones, 3, buhardilla (17-12-26). Este pobre murió. Ha quedado su madre enferma del corazón y de las piernas, y en una situación de gran miseria. Me conformo con no comer—nos decía el otro día—, pero siquiera que no tenga que dejar la buhardilla y verme en la calle. Se llama Consuelo Arija. E. M. C., 50 pesetas.—Total, 60 pesetas.

Viuda de sesenta años, con dos nietecitos suyos (8-1-28). M. R., 10,—Total, 669,30 pesetas.

Periodista que ha desempeñado un cargo de alguna importancia en un periódico de provincias (18-4-20). Un suscriptor, 5; M. R., 10.—Total, 213 pesetas.

María de los Desamparados Puig, viuda hace un año y cuatro que está ciega (4-12-28). Un suscriptor, 5; M. R., 10.—Total, 180,50 pesetas.

María Rodríguez, viuda, con cuatro hijos menores, uno de ellos de pecho, que duerme en una cuadra de la calle de Saladerry, número 7 (Mataderos) por haber sido desahuciada de la habitación que ocupaba (4-12-28). Un suscriptor, 5; M. R., 10.—Total, 197,50 pesetas.

Consuelo Pérez, viuda y enferma, con una hija mayor, imposibilitada a causa de una intensa afección reumática, y un hijo que apenas puede trabajar por su delicado estado de salud. Deben siete meses de casa y están muy necesitados (8-12-28). M. R., 10.—Total, 343,50 pesetas.

Si no nos ha visitado usted aún, empiece bien el año haciendo su primera compra en esta casa.

Si ya es usted cliente asiduo, el mejor propósito que puede hacer es el de dedicarnos todas las compras del año, en la seguridad de que ahorrará dinero y acertará en la elección de artículos.

ALMACENES SIMEON

se proponen durante el nuevo año corresponder a las atenciones de su numerosa clientela, multiplicándose para ofrecer siempre

LO MEJOR
LO MAS BARATO
Y LO MAS SELECTO

EN TODA CLASE DE TEJIDOS Y NOVEDADES

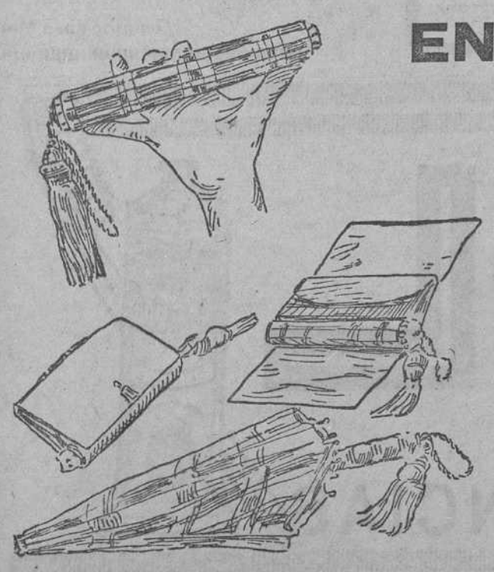

OFERTA ESPECIAL PARA ESTOS DIAS:

BOLSO DE PIEL DE IGUAL TAMAÑO QUE LOS CORRIENTES, CONTENIENDO UN PARAGUAS DE SEDA DE TAMAÑO NATURAL

ORO, PLATA, PLATINO Y ALHAJAS COMPRA LA CASA ORGAZ CIUDAD RODRIGO, 13 | EL DEBATE Colegiata, 7.

LA COOPERATIVA HIPOTECARIA

SOCIEDAD DE CREDITO

(Fundada en 1912)

Casa social:

Plaza Santa Ana, 5. Madrid

Edificio propio.

Capital social:

Autorizado: 5.000.000 ptas.

Emitido: 2.500.000 „

Totalmente suscrito

IMPOSICIONES DE CAPITAL

AL SEIS Y MEDIO de interés anual, pagado trimestralmente en Caja o remitido por Giro postal, SIN GASTOS, al domicilio del suscriptor.

Estas IMPOSICIONES son de 1.000 pesetas o múltiplos de 1.000.

Por su garantía insuperable, su alta renta y la extremada facilidad para su REEMBOLSO, son la inversión ideal de los capitales que no quieran exponerse a las fluctuaciones bursátiles ni a los azares mercantiles, ni a cualquier otro riesgo.

Estas imposiciones son las UNICAS EN ESPAÑA que están SIEMPRE forzosamente garantizadas con PRIMERAS HIPOTECAS DE FINCAS URBANAS, y se han podido retirar SIEMPRE, EN CUALQUIER MOMENTO Y CON EXTREMADAS FACILIDADES, pues ha bastado para ello escribir una simple carta al presidente del Consejo de Administración.

ES LA RENTA SOSEGADA POR EXCELENCIA

La suscripción general (acciones e imposiciones) pasa de QUINCE MILLONES.

La Cooperativa Hipotecaria coadyuva a la resolución del problema de la vivienda, pues con los créditos que concede se construyeron, ampliaron o repararon en el pasado año más de cien edificios en Madrid y pueblos inmediatos, en cuyas obras se dió trabajo a más de 500 obreros.

Aunque no se tenga propósito de hacer ninguna suscripción, pídase al Director-Gerente el envío gratuito de impresos explicativos y la suscripción, también gratuita, de la revista mensual **LA ECONOMIA MODERNA.**

PUBLICIDAD DOMINGUEZ, MATUTE, 8.

SERA USTED TAQUIGRAFO EN CIEN LECCIONES MAS DE CIEN PALABRAS TAQUIGRAFIA MECANICA, Salud, 17 dpdo. entlo. izq.

UNA OFERTA EXCEPCIONAL

Mary Floran, M. Maryan, Champol, Guy Chantepleure, T. Trilby, M. Regnand, A. Pujo, Emmanuel Soy, Pierre Villetard, Salva du Béal, en sus grandes creaciones, **Martirio y Pasión, Sacrificio Heroico, Esfinge, Amorosa, Sueño de Amor, Amor funesto y Amor triunfante, Los lazos del afecto, El Ideal, Dos Ilusiones, Guénola, Se desea una Madrina, Orgullo vencido, Eterna sonrisa, ¿Criminal?, Por un dote, El destino de Jacques, Carmencita, La más rica, Mujer de letras, Un año de prueba, Misterioso designio, Mamá Cenicienta, Mi cisne, Irene, El médico de Lochrist, La institutriz de los Chantepot, María Rosa, El casamiento de Clemente, La señorita Millones,** tomos encuadernados en tela, a 4 pesetas ejemplar, de la célebre

BIBLIOTECA MODERNA DE NOVELAS SELECTAS

los ofrecemos gratis a los que se suscriban a LA HORMIGA DE ORO. **Puede usted escoger un tomo y se lo enviaremos a su domicilio** franco de portes si se suscribe a LA HORMIGA DE ORO, revista católica semanal de actualidad gráfica.

Cada año publica 52 números; de 2.000 a 2.500 páginas, de ellas, 1.000 en papel couché; 2.000 grabados, como mínimum, de los sucesos de actualidad mundial y reproducciones artísticas de las obras maestras antiguas y modernas; cuatro o más bellas tricromías propias para encuadrar, y dos novelas en folletín encuadernable.

Esta oferta termina el **5 de enero de 1929**, y para tener derecho a la misma, al suscribirse se han de enviar pesetas 25, por Giro Postal, cheque, sellos de correos, etc., etc., importe de la suscripción de 1929 y haciendo constar al mismo tiempo el nombre de este periódico.

Administración: Avenida Puerta del Angel, número 2. Correspondencia al Apartado número 26, Barcelona.

Merecerás de tus amigos fuerte abrazo, si les recomiendas 2 EN 1 sin atraso.

Limpia, colora y lustra en una sola operación el calzado de todos colores.

DEPOSITARIO: EDUARDO SCHIERLOH
Calle Consejo de Ciento, 409. Barcelona.

A los millares que se han hecho propietarios del Nuevo Ford

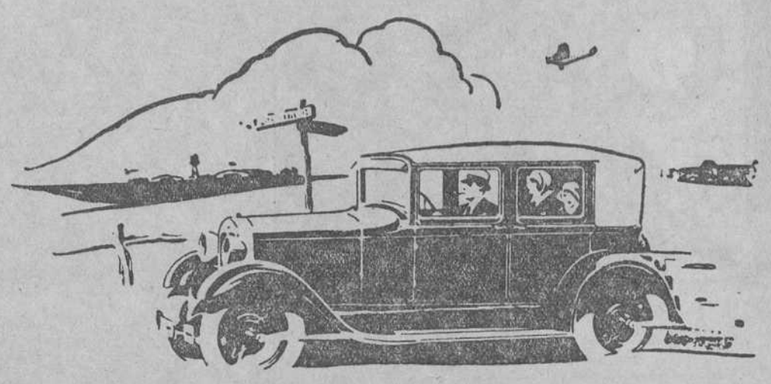

El Nuevo Ford, por sus excelentes materiales y perfecta construcción, es de una calidad superior a su precio. Funciona admirablemente y aunque, como en todos los coches, debe atenderse a su conservación, los gastos de ésta son muy reducidos.

Cuando V. compra un Nuevo Ford, adquiere además el derecho de que la Ford Motor Company ayude a V. gratuitamente a conservarlo durante los primeros 3.000 kms. que recorra.

Cada 1.000 kms. puede V. llevarlo a la Agencia de Servicio Ford y allí lo revisarán. Comprobarán la batería, el régimen de carga de la dínamo, el distribuidor, el ajuste del carburador, las luces, los frenos, los amortiguadores de choques, la presión de los neumáticos y la dirección.

Este servicio es gratuito. Solo deberá pagar V. el nuevo aceite o lubricante que se le ponga o las reparaciones por accidentes, negligencia o mal uso.

El cuidado del coche alarga su vida. Estas comprobaciones, especialmente indispensables durante los primeros millares de kilómetros de recorrido, son necesarias siempre. Usted hallará siempre los agentes Ford dispuestos a hacerlas a precios muy económicos.

Ford

FORD MOTOR COMPANY S. A. E. - BARCELONA

MUEBLES ARTISTICOS Y DE LUJO

EN TODOS LOS ESTILOS

Construcción esmerada y garantizada

Presupuestos y dibujos sobre demanda

Director artístico: MARTIN GONZALEZ.
TALLERES: Calle de la Bola, 5.
OFICINAS: Guillermo Rolland, 2.
TELEFONO: Número 17.554.

25 LIBROS GRATIS

BIBLIOTECA PATRIA, regala 25 libros de Cervantes, Lope de Vega, Calderón, etc., a cuantos adquieran un lote de cincuenta novelas a pagar en doce plazos mensuales. Pida gratis detalles enviando el cupón a la Sucursal de Córdoba. Palacio de BIBLIOTECA PATRIA (antes del duque de Medinasidonia), Córdoba.

Don .....
Profesión .....
Señas .....

desea detalles gratis para la compra de un lote de novelas con derecho a 25 obras de regalo.

EL DEBATE, Colegiata, 7.

Bovril es una ayuda muy eficaz para *evitar las enfermedades. Asegura* la nutrición y aumenta la vitalidad, porque en Bovril esta la *fuerza de la carne.*

BOVRIL me ha vuelto a salvar la vida!

VIDES AMERICANAS

Arboles frutales y maderables. ANTONIO ALONSO. Salmerón, 29. A. Logroño.

"Bazar León"

Gran surtido en juguetes finos. Sección 0,95. Arréglanse bebés. FUENCARRAL, 90; MILANESES, 3.

PROGRESIVA O INSTANTANEA

Devuelve a los cabellos su primitivo color

TODOS PUEDEN USARLA

De venta en Perfumerías, Droguerías y Peluquerías

Agentes: J. URIACH Y C.ª S. A.
BRUCH, 49 - BARCELONA

García Mustieles

Ornamentos de iglesia. Mayor, 21.—Teléfono 50.734

EL DEBATE
COLEGIATA, 7

¡NERVIOSOS!

Basta de sufrir inútilmente, gracias al maravilloso descubrimiento de las **Grageas potenciales del doctor Soivré** que curan pronto y radicalmente por crónica y rebelde que sea la **Neurastenia** en todos sus manifestaciones: Impotencia (falta de vigor sexual), poluciones nocturnas, espermatorrea (debilidad sexual), cansancio mental, pérdida de memoria, dolor de cabeza, vértigos, debilidad muscular, fatiga corporal, temblores, dispepsia, palpitaciones, histerismo, trastornos nerviosos de las mujeres y todas las enfermedades del cerebro, medula, órganos sexuales, estómago, intestinos, corazón, etcétera, que tengan por causa u origen agotamiento nervioso.

Las Grageas potenciales del Dr. Soivré más que un medicamento son un alimento esencial del cerebro, medula y todo el sistema nervioso, aumentando el vigor sexual, conservando la salud y prolongando la vida, indicadas especialmente a los agotados en su juventud por toda clase de excesos (viejos en años), a los que verifican trabajos excesivos, tanto físicos como morales o intelectuales, esportistas, hombres de ciencia, financieros, artistas, comerciantes, industriales, pensadores, etc., consiguiendo con las Grageas potenciales del Dr. Soivré, todos los esfuerzos o ejercicios fácilmente y disponiendo el organismo para que pueda reanudarlos con frecuencia. Basta tomar un frasco para convencerse de ello.

Agente exclusivo: **HIJO DE JOSE VIDAL Y RIBAS (S. en C.), MONCADA, 21, BARCELONA.** Venta a 5,50 pts. frasco en todas las principales farmacias de España, Portugal y América.

Fume V. cuanto quiera

si el tabaco le deleita y le distrae, pero acabe con la irritación de su garganta tomando después de fumar algunas

TABLETAS GABA

Purifican el aliento, sanean los órganos respiratorios y no dañan los dientes ni el estómago.

Gaba

60 céntimos caja pequeña. Caja grande 2 pesetas.

J. VILAR, S. en C., AVENIDA ALFONSO XIII, 323, BARCELONA.

Blenorragias

INYECCION CUBAS

3,50 frasco

Venta en farmacias

Depósito Juan Martín. Alcalá 9

VENDESE

lujosísima silleria dorada fuego, tapizada de gobelinos representando las fábulas de Lafontaine; tapices comedor gobelinos también; hall estilo gótico, y otros muebles lujo. PRINCIPE DE VERGARA, 29. De 3 a 5.

"LA CHOCOLATERA"

Cafés, Chocolates: Los mejores del mundo.

TURRONES Y MAZAPANES

Huertas, 22, frente a Príncipe. No tiene sucursales.

PERBOROL

·LIMPIA LOS DIENTES·

EVITA LA CARIES·FORTIFICA LAS ENCIAS

SOLO CUESTA 1.50 PTS.

ANUNCIOS POR PALABRAS

Hasta 10 palabras, 0,60 pesetas

Cada palabra más, 0,10 pesetas

Estos anuncios se reciben en la Administración de EL DEBATE, Colegiata, 7; quiosco de EL DEBATE, calle de Alcalá, frente a las Calatravas; quiosco de Glorieta de Bilbao, esquina a Fuencarral; quiosco de la plaza de Lavapiés, quiosco de Puerta de Atocha, quiosco de la glorieta de San Bernardo. Y EN TODAS LAS AGENCIAS DE PUBLICIDAD.

ALMONEDAS

COMPRA venta muebles, lavabos, 18 pesetas; mesillas, 17 pesetas, armarios, desde 30 pesetas. Tudescos, 7.

TRESILLO, despacho, comedor, alcoba, relojes, jamugas, lámparas, autopiano. Reina, 35.

PARA anunciar en este periódico, Agencia Segura. Florida, 14 duplicado.

MUEBLES. Asombrosa liquidación de comedores, alcobas, sillerías, camas doradas, etc. Sólo este mes por renovación. Luchana, 33.

CASA Losmozos. Inmenso surtido muebles todas clases. Imposible competir con nuestros precios. Santa Engracia, 65.

GRAN lujo comedor, compuesto de aparador, trinchero, lunas grandes biseladas, mármoles finos, muchos bronces, muy bien barnizados en caoba, mesa ovalada, seis sillas tapizadas, con muelles, pesetas 500. Santa Engracia, 65.

¡ATENCION! Lujosa alcoba tres cuerpos, caoba maciza, vale 3.500, en pesetas 2.500. Santa Engracia, 65.

¡INCREIBLE! Armario haya barnizado con bronces, luna grande biselada, 130. Santa Engracia, 65.

¡OJO! Armario haya, dos lunas grandes biseladas, panel central, bronces, muy bien barnizado, pesetas 200. Santa Engracia, 65.

INMENSO surtido camas doradas y niqueladas garantizadas, más baratas que en fábrica. Santa Engracia, 65.

URGENTISIMO muebles, camas, cuadros, objetos, aparatos, reloj-sonería. Puebla, 4.

ALMONEDA despacho, comedor, autopiano, recibimiento, vajilla, tresillo, cuadros. Madrazos, 16.

ALQUILERES

HERMOSILLA, 51, terraza mediodía, 105, interior, 75, teléfono, ascensor.

CASA nueva. Preciosos cuartos con mucho sol. Evaristo San Miguel, 19 (entre Ferraz y Princesa).

CATORCE, veinte duros, espaciosos, sol, gas, coks. Cartagena, 9. Metro Becerra.

SE alquilan pisos 90 pesetas interiores. Martín de los Heros, 41.

ALQUILO hermoso cuarto, piso primero, 12 habitaciones, 240 pesetas. Orientado al mediodía. Jorge Juan, 77.

PISO soleadísimo, nuevo, once habitaciones, garaje, jardín, en Hotel recién construído. Olivos, 2, Parque Metropolitano.

EXTERIOR higiénico dos balcones, mediodía, 90 pesetas. Provisiones, 2.

CUARTOS baratos orientados, mediodía, ascensor, agua abundante. Fernando Católico, 46.

BONITO primero, ocho piezas, 32 duros. Claudio Coello, 65.

AUTOMOVILES

SOLICITAD presupuestos anuncio Agencia "Star". Montera, 8, principal. Teléfono 12.520.

HERRAMIENTAS. Gran surtido. Precios increíbles. Ferretera Vascomadrileña. Infantas, 12.

CAMIONES "Minerva", ómnibus, construcción sin rival en calidad y robustez. Pidan demostraciones Representación. Automóvil Salón. Alcalá, 81.

ABONOS y servicios con automóviles gran lujo. Hermosilla, 42, garage.

CARROCERIA Limousini, moderna, seminueva de ocasión. P. Domingo. Lagasca, 56.

JAULAS, económicas, magníficas, cerradas. Garage Santa Elisa. Doctor Esquerdo, 12.

ESCUELA chofers, prácticas conducción mecánica, Hispano, Citroen, Ford, Fiat Renault, otras marcas. Talleres. Santa Engracia, 4.

SE alquilan amplias jaulas. Guzmán el Bueno, 27. Garage Madrid.

GOODYEAR, Dunlop, Firestone, Michelin, Goodrich, Pirelli. Aceites lubricantes, accesorios. El más barato Codes. Carranza, 20.

NARVAEZ. Fabricación parabrisas, perfiles, herrajes diversos, radiadores, niquelado. Magallanes, 17.

VENDO camión seminuevo, basculante "U. S. A." perfeccionado. Gran fuerza 7 y media toneladas, o cambio por camionetas nuevas. Calle Gato, 9. Sr. Bescós.

VENDESE camioneta Fiat, buen estado. Razón: Plaza Príncipe Alfonso, 16.

BICICLETAS

REYES, Bicicletas para niño, gran surtido en todos los tamaños, precios de propaganda, visiten casa Agustín. Núñez de Arce, 4, Madrid.

CALZADOS

CALZADOS crepé. Los mejores. Se arreglan fajas de goma. Relatores, 10.

SOLO Peláez, ensancha el calzado verdad. San Onofre, 2. Taller.

COMADRONAS

PROFESORA y practicanta Mercedes Garrido. Pensión, consultas embarazadas. Santa Isabel, 1. Antón Martín, 50.

ASUNCION García. Consulta embarazadas, hospedaje autorizado. Felipe V, 4 (teatro Real).

PROFESORA en partos consulta, asistencia, hospedaje embarazadas. Atocha, 17 (junto Carretas).

COMPRAS

SI quiere mucho dinero por alhajas, mantones de Manila y papeletas del Monte, el Centro de Compra paga más que nadie. Espoz y Mina, 3, entresuelo.

COMPRO, vendo alhajas, gabanes, pellizas, trincheras, escopetas y otros artículos. Casa Magro. Fuencarral, 107, esquina Velarde. Teléfono 19.633.

COMPRO papeletas Monte. Alhajas, dentaduras. Plaza Santa Cruz, 7. Platería. Teléfono 10.706.

COMPRO, vendo, cambio alhajas oro, plata, platino, condecoraciones, máquinas de escribir, coser, cajas caudales, pianos, pianolas, muebles, encajes, telas, abanicos antiguos, tapices, tallas, porcelanas, marfiles, miniaturas y cuadros antiguos. Al Todo de Ocasión. Fuencarral, 45. Teléfono 15.830.

ANTIGUEDADES, compra, venta. Pago altos precios. Casa Somera. Echegaray, 12.

ANTIGUEDADES. Compra y venta. Prado, 5, tienda. Esquina a Echegaray. Teléfono 19.824.

TRAJES buen uso, fracs, smokings, pago bien. Calle Recoletos, 9 (carbonería). Teléfono 50.021. Ribera.

COMPRO alhajas, oro, platino, plata, perlas, brillantes, piedras de color finas y falsas, dentaduras artificiales, abanicos antiguos. Plaza Mayor, 23, esquina Ciudad Rodrigo.

CASA Serna. Hortaleza, 9. Paga bien alhajas, brillantes, antigüedades, máquinas escribir, aparatos fotográficos, pianos, escopetas, gramófonos, discos, objetos, papeletas Monte.

ALHAJAS Papeletas del Monte y toda clase de objetos. La Casa que más paga. Sagasta, 4. Compra-venta.

AL Todo. Ganga. Compra y venta muebles. Ave María, 13.

PAGA mucho alhajas, objetos plata antiguos, telas, abanicos, porcelanas, marfiles, buenos cuadros. Pez, 15. Sucesor de Juanito. Teléfono 17.487.

CONSULTAS

ALVAREZ Gutiérrez. Consulta vías urinarias, riñón. Preciados, 9. Diez-una, siete-nueve.

DENTISTAS

DENTISTA. Trabajos económicos. Plaza Santa Cruz, 4. De 3 a 7.

CLINICA Dental. José García. Atocha, 29. Trabajos porcelana, imitación perfecta naturales.

ENSEÑANZAS

OPOSICIONES a Escuelas, secretarías Ayuntamientos, oficiales de Gobernación, Radiotelegrafía, Telégrafos, Estadística, Policía, Aduanas, Hacienda, Correos, Taquigrafía, Mecanografía (seis pesetas mensuales). Contestaciones programas o preparación. "Instituto Reus". Preciados, 23. Tenemos internado. Regalamos prospectos.

REGINA (Academia mecanografía). Enseñanza todos modelos. Desde cinco pesetas mensuales. Abierto hasta nueve noche. Montera, 29.

MECANOGRAFOS, Aduanas Oposiciones anunciadas pericial. Administrativos. Academia Jimeno. Arenal, 8.

CORREOS, Telégrafos, Policía, oposiciones anuales. Academia Jimeno. Arenal, 8 internado.

TAQUIGRAFIA por correo. García Bote, taquígrafo del Congreso. Ferraz, 22.

LECCIONES económicas. Francés, Inglés. Academia domicilio. Rivaton. San Bernardo, 73.

ESPECIFICOS

ESTREÑIMIENTO. Se evita y cura con "Rozena". No es purgante ni laxante; es un tónico y alimento natural fosfatado; apropiado e inofensivo. Pruébelo porque seguramente será lo que le conviene. Venta: Gayoso. Arenal, 2, y principales farmacias de Madrid y provincias.

GRIPPE para evitar y curar las consecuencias de la grippe, purificar la sangre y tonificar el organismo, la Iodasa Bellot. Venta en farmacias.

FILATELIA

PAQUETES sellos diferentes. Pidan lista gratis. Gálvez. Cruz, 1. Madrid.

SELLOS de gran valor, diferentes países, en sobres desde 25 céntimos. Carrera San Jerónimo, 36. Papelería.

FINCAS

Compra-venta

FINCAS rústicas, urbanas, solares, compra y venta. "Hispania". Oficina la más importante y acreditada. Alcalá, 16 (Palacio Banco Bilbao).

PENSION Domingo, "confort", mobiliario nuevo desde siete pesetas. Mayor, 19.

"HOTEL Mediodía". Doscientas habitaciones, instalación moderna, cinco pesetas, único en Madrid. Glorieta Atocha, frente estación.

EXTRANJERAS buscan dos habitaciones amuebladas o un pisito amueblado. Escribid, "952". Montera, 19. anuncios.

PRESTAMOS

SE desea capitalista para negocio serio y moral. Apartado 4.063.

CAPITALISTAS, coloco dinero en hipotecas, produciendo 8 % libre. Apartado 231.

RENTISTAS. Sana colocación dinero, demostración rendimiento con garantías. Segura. Florida, 14 duplicado

FINCAS COMPRA - VENTA ADMINISTRACION
MUNDIAL, S. L. Montera, 15, 4 a 7. Tel. 18.432.

FAMILIA vitoriana ofrece pensión dos muchachos. Andrés Mellado, 19. Mendizábal.

HUESPED con o sin, único. Blasco Garay, 8, Atico letra D.

MONTERA, 18, segundo, pensión, preferidos sacerdotes y seglares.

PENSION del Norte. "Confort" moderno, precios moderados. Reyes, 15.

HERMOSAS habitaciones matrimonios o empleados, estables, con. Marqués Leganés, 7, principal.

PENSION Alemana. Infantas, 28. Cocina esmerada. Bonitas habitaciones. Ascensor. Baño. Calefacción.

PARTICULAR cédense habitaciones para uno, dos amigos. Alcalá, 111, segundo izquierda.

PENSION Falcón, casa seria, lujosos exteriores, interior matrimonio, dos amigos, calefacción central, teléfono, estables desde 9 pesetas. Santa Engracia, 5.

SEÑORA honorable ofrece gabinete dormitorio, daría pensión. Segovia, 53. Segundo izquierda exterior.

"PROBLEMA RESUELTO"

Usando los cristales bifocales, se evitan los inconvenientes del molesto cambio de gafas. El montaje de estos cristales requiere Un especial cuidado, que esta casa subsana disponiendo de un técnico especializado, no sólo para este fin, si que también para recomendar la graduación que se necesite. A provincias, servimos encargos remitiendo receta. Graduar la vista y vender lentes lo hacen muchos; pero dar los cristales apropiados, sólo en la calle del

PRADO, 16 Y 18.—MADRID

COMPRA venta de fincas urbanas y rústicas. "Iberia Inmobiliaria". Centro de Contratación, el de mayor importancia y crédito. Pi y Margall, 17, segundo derecha. Teléfono 10.169.

SI desea comprar, vender o permutar casas o solares, diríjase a "Fénix Inmobiliario". Cruz, 1, tercero. De seis a nueve.

VENDE casas céntricas Madrid, rentando más 7 % libre y rústicas provincias. Agencia Segura. Florida, 14 duplicado.

FINCAS de labor y montes en el Norte de Castilla. Dehesas en Extremadura, Toledo, C. Real y Salamanca, Cortijos y Olivares en Andalucía. Fincas de recreo y producción cercanas a Madrid. Vendo. J. M. Brito. Alcalá, 96, Madrid.

VENDO hotel cerca Ciudad Universitaria, sin intermediarios. Meléndez Valdés, 54.

ARRIENDO finca, labor, Toledo. Julián Barbero. Alvarez de Castro, 25. Madrid.

VENDO hotel en La Cabrera, precio 20.000 pesetas. Helguero. Barco, 23, cinco-siete.

FOTOGRAFOS

¡NENES! Guapísimos salen siempre retratándolos Casa Roca. Tetuán, 20.

PARTICULAR cede gabinete con alcoba y piezas interiores a estables. Minas, 21, tercero.

VIUDA joven, buenas referencias, colocaríase ama llaves; acompañaría señoritas, cuidaría niños. Razón: Minas, 19, tercero derecha.

PENSION de señoras y señoritas. Sacramento, 6.

SE ceden dos habitaciones, pensión completa. Razón: Calatrava, 20, hueviería.

MONTSERRAT. Urgente. Casa soleada cédese a persona honorable, alcoba, gabinete derecho cocina. Dánse, exígense referencias. Informarán. San Dimas, 17. Zapatería.

FAMILIA navarra desea uno, dos estables. Caracas, 8, cuarto izquierda.

LIBROS

LIBROS antiguos, nadie paga más que Molina. Travesía Arenal, 1.

MAQUINAS

MAQUINAS para coser de ocasión, seminuevas, garantizadas, desde 60 pesetas, últimos modelos, gabinetes, secreter, bonito regalo para Reyes. Casa Sagarruy. Velarde, 6.

MODISTAS

PAZ, modista alta costura. Admite géneros. Hortaleza, 9, segundo. Sastrería.

MARISA. Alta costura. Presenta copias de las mejores firmas de París. Admite géneros. San Agustín, 6.

GONZALEZ, modista elegante, precios económicos. Moratín, 24, primero derecha.

MUEBLES

NOVIAS: Al lado de "El Imparcial". Duque de Alba, 6, muebles baratísimos. Inmenso surtido en camas doradas, madera, hierro.

OPTICA

GRATIS graduación vista, procedimientos modernos, técnico especializado. Calle Prado, 16.

ANTEOJOS de absoluta garantía, esmerada ejecución. Vara y López. Príncipe, 5.

PELUQUERIAS

ONDULACION permanente 25 pesetas. Marcel, 1 peseta. Corte pelo, 1 peseta. San Bartolomé, 2.

MILO, peluquería señoras: ondulación Marcel, dos pesetas; corte pelo, una; tintes, 20 pesetas, garantizados trabajos. Corredera Baja, 9.

ONDULACION permanente, toda la cabeza, 25 pesetas, por especialista garantizada seis meses. Santa Isabel, 30.

CASA RIPOLL, S. A.
ESTUFAS Y CALORIFEROS
SAN BERNARDO, 18 (Próximo a Gran Vía)

SEÑORITAS, ¿queréis obtener una profesión lucrativa? Aprended cortando, confeccionando vuestros vestidos. Academia Serrano. Carretas, 12.

ADUANAS exclusivamente Academia Cela. Número 1 últimas oposiciones Cuerpos Pericial y Administrativo. Textos propios. Fernanflor, 4

ESCUELA práctica. Taquimecanografía, Ortografía Reforma letra. Contabilidad. Trujillos, 7.

ACADEMIA mercantil. Contabilidad cálculos, taquigrafía, mecanografía, francés, inglés. Atocha 41.

MATEMATICAS explicará ingeniero. Ferroz, 84; horas de matrícula, de 15 a 18,30.

ECOLE Saint-Paul, en Angulema, dirigida por sacerdotes franceses diocesanos, regidos por ilustrísimo señor Obispo, admite discípulos buenos para practicar francés, contabilidad. Escribid: Supérieur Ecole Saint-Paul. Angoulême (Francia).

BACHILLERATO en un año Escribid Apartado Correos número 12.073. Madrid.

ESTUDIANTES preparación oposiciones Derecho, Filosofía, etc. Doctores Facultades Mosser. Florida, 14 duplicado

HUESPEDES

RECOMENDAMOS para invierno y verano. Restaurant Hotel Cantábrico, pensión desde 7,50 a 12 pesetas. Cruz 3. Madrid.

PENSION Nacional, para sacerdotes, caballeros y matrimonios. Todo "confort" Montera, 53, segundo.

PENSION Mirentxu. Buenas habitaciones, estables, dos amigos, comida abundante, desde 5,50. Teléfono, ascensor. Plaza Santo Domingo, 18, segundo izquierda.

ADMITENSE huéspedes estables, casa particular. Silva, 38, bajo (Gran Vía).

LA Estrella, pensión completa, cinco pesetas. Jesús Valle, 27, principales.

PENSION Mirentxu. Habitaciones exteriores, matrimonios, dos amigos, cocina atendida por su dueño. Baño, teléfono. Travesía Arenal, 1, principal (esquina Mayor).

PENSION completa, confortable, económica. Torija, 1, principal derecha (Santo Domingo).

PENSION Romero. Pi Margall, 4. Pensión Romero, Gran Vía. Pensión Romero, Visitenla.

SEÑORAS: Arreglo todos los bolsos. Aranda. Colegiata, 8, primero (fábrica).

CONSTRUCTORES, comerciantes, industriales, dinero, grandes facilidades. Escribid garantías Apartado 4.063 Castro.

LIQUIDACION miles de objetos orfebrería, alta calidad, propios para regalo, a mitad de precio. Serrano. Teléfono 10.043. Infantas, 27.

MULTICOPISTA. Apuntes, circulares, cartas, &. Precios sumamente económicos. Pasfer, Mayor, 4. Teléfono 12.584.

RECORDATORIO útil. Asegurad vuestra lotería del 2 enero. Reembolso Lotería. Alcalá, 10.

PARTICIPACIONES afortunadas las expende aseguradas de una, dos y cinco pesetas. Reembolso Lotería. Alcalá, 10, para sorteo dos enero.

JOYERIA, relojería, alhajas ocasión. Sortijas, pendientes, medallas oro de ley, relojes pared, pulseras, bolsillos. Composturas garantizadas. Roca. Atocha, 7.

MAQUINAS para coser "Wertheim", reparaciones. Casa Hernando. Gran Vía, 3.

COPIAS. Papel carbón. Cintas. Abonos conservación. Encargarlo en Montera, 29.

RELOJERIAS Aguado venden baratísimo relojes de bolsillo, pulsera, despertadores y composturas a mitad precio. Espoz y Mina, 22; Cruz, 41. Teléfono 11.370.

TINTORERIA Católica "El Mosquito". La que recomendamos a nuestros lectores por su seriedad y economía. Lutos en 12 horas. Despacho Central, Glorieta de Quevedo, 7; teléfono 34.555. Sucursales: Esparteros, 20; teléfono 15.869. Almansa, 3. Cuatro Caminos.

PLAZOS. Contado, Sastrería, tejidos, zapatería y muebles. San Bernardo, 91.

LA Rapidez, Pi Margall, 18. Envía certificados Penales, últimas voluntades veinticuatro horas gestiona todos documentos.

CONSTRUCTORES. Bloques huecos de yeso de 40 por 20 centímetros, especiales para la construcción rápida y económica de tabiques. Soliciten referencias y muestra. N. Hermosilla. Teléfono 52.951.

PARAGUAS, forros, tres pesetas. Abanicos, bastones, reformo. Arroyo. Barquillo, 9.

CALDO Kub, tres tazas, quince céntimos. Manuel Ortiz. Preciados, 4.

UTILISIMO. Jarabe Milón: Eficaz contra catarros broncopulmonares, laringitis. Fácilmente tolerado. Exento de tóxicos, 4,50 pesetas frasco. Venta: Farmacias, droguerías.

ACUCHILLADOR, enceradora, pisos Madrid provincias. Cruz, 37, droguería. Ignacio Cortijo.

VENTAS

PIANOS extranjeros nuevos. Ocasión contado, plazos Armoniums Mustel órganos materiales. Rodríguez. Ventura Vega, 3.

CASA Jiménez. Mantones de Manila, mantillas españolas, aparatos fotográficos. Verdadero "stock" en artículos de viaje, mantoncitos talle bordados, moda, 30 pesetas. Calatrava, 9. Preciados, 60.

FONOGRAFOS, discos, autopianos, rollos, pianos, plazos. Oliver. Victoria, 4.

POR dejar el negocio liquidación de todas las existencias con 60 y 80 % de rebaja. Hortaleza, 3, esquina Gran Vía.

PELETERIA. Fuencarral, 56. Ultimas novedades, abrigos, echarpes, renards, holandas, visones. Muy económico.

LONGANIZA superior, 4,50 kilo. Morcillas asturianas, 3,50. Echegaray, 23. Salchichería.

PIANOS, autopianos, armoniums, violines, baratísimos; plazos alquiler, cambio. Casa Corredera. Valverde, 22.

LINOLEUM, esteras, terciopelos, tapices, mitad precio. Salinas. Carranza, 5. Teléfono 32.370.

PARAGUAS Vélez. Los mejores precios, los mayores surtidos. Despachos: Arenal, 9; Apodaca, 1 (esquina Fuencarral) y San Bernardo, 13 (Gran Vía).

COMPRE chocolate "Salas" y café torrefacto "Salas". San Bernardo, 70. Molino de chocolate.

QUESOS, mantecas y comestibles finos, galletas, vinos, licores, chocolates para diabéticos, cafés sin cafeína y gran surtido en productos de régimen. Rivas. Montera, 23. Teléfono 15.943.

SAGRADAS cenas, plateadas, con magnífico marco. Precios económicos. Colegiata, 11. Casa Roca.

CUADROS antiguos, modernos, objetos de arte. Galerías Ferreres. Echegaray, 27.

ESTERAS saldo, tapices coco, 12 pesetas; pitas dibujos 2,00; limpiabarros, 1,15. Sirvent. Luna, 25.

100 Cupones Progreso, Mundial o Madrid, o 200 Ideal, Nacional o Fortuna, regala el Economato de Relatores por cada kilo de café que expende de los precios de 8, 9 y 10 pesetas kilo marca "Guillis", "Estrella" o "Cafeto" y especialidad de la Casa, y 25 ó 50 por cada paquete chocolate de la acreditada marca "Panamá". Nota: En los cuartos y en los medios se regala lo que corresponde a lo indicado. Relatores, 9. Teléfono 14.459.

TAPICES coco, terciopelo, yute, desde doce pesetas. Alfombritas terciopelo, 2,25. J. Más. Teléfono 14.224. Hortaleza, 98.

BARATA vendo mesa billar cine Pathé, máquinas fotográficas. Teléfono 56.376.

AUTOPIANO mejor marca Norteamericana, perfeccionadísimo, nuevo, véndese. Conde Peñalver, 8, tercero D. 2 a 4.

AVICULTURA, parque García Paredes, 53, variedades faisanes, gallinas, conejos, incubadoras.

OCASION medias seda, 0,95, medias seda finísimas, 2,90; medias sport, 0,65; calcetines fantasía, 0,60. Camisetas caballero, 2,50. Regalamos cupones, globos. Almacenes la Campana. Mesón Paredes, 24. Plaza Progreso, 4.

3,95 kilo batería esmaltada, cubo y jarro, 3,50. Abada, 15.

PIANOS compro alquiler, 10 pesetas, plazos, 15. San Bernardo, 1.

LINOLEUM incrustado desde 11,25 pesetas metro cuadrado, colocado. Ronuk, cera inglesa para pisos. Castélls. Plaza Herradores, 12.

PIELES desde 0,75 curtido, tinte; reparaciones. Italianos Cava Baja, 16.

VENTA de discos de ocasión, de todas clases. Casa Vergara. Corredera Alta, 21.

CUOTAS. Vendo equipo infantería, seminuevo. Razón: Herrera. Santos, 8. Teléfono 72.554.

MUEBLES véndense urgentemente. D. Ramón de la Cruz, 15, bajo.

BOLSILLOS preciosos, medias, paraguas. Precios increíbles. "Sánchez Sierra" Fuencarral, 46.

LOS NIÑOS PRACTICOS
PIDEN EN SUS CARTAS A LOS
REYES MAGOS les manden
vestiditos, abriguitos, capotitas, sombreritos y estuches sorpresa de "Almacenes Medrano". El más surtido en toda clase de artículos para niños. Especialidad en toda clase de ropa blanca y camisería. Recomendamos no dejen de visitar las grandiosas exposiciones de los escaparates de estos "Almacenes", que venden calidad máxima y precios mínimos. Exportación a provincias; pidan nota de precios.
Fuencarral, 96 (esquina Apodaca)

TRES REGALOS PARA LOS NIÑOS

El Nacimiento del Señor
Preciosa construcción recortable de nueve hojas marca LA TIJERA con las que se construye un nacimiento completo. PTAS. 1,50.

Casa de Muñecas
Un verdadero encanto es la casita de muñecas que puede construirse con 24 hojas recortables marca LA TIJERA de que se compone. Consta de comedor, despacho, alcoba, "hall" y garage. PTAS. 3,50.

Teatro para Niños
Un lindo teatrito con sus decoraciones, bastidores y personajes, puede construirse fácilmente con las nueve hojas recortables marca LA TIJERA que junto con la obrita para representar se vende a PTAS. 1,50.

DE VENTA EN PAPELERIAS, LIBRERIAS Y BAZARES
Ediciones "LA TIJERA"

COMPRO TERRENOS
por fanegas, alrededores Madrid.
Apartado 7.001.

†

SEGUNDO ANIVERSARIO
DEL SEÑOR

D. JOSE DE SAN ROMAN Y BARON

QUE FALLECIO
el día 31 de diciembre de 1926
Habiendo recibido los Santos Sacramentos y la bendición de Su Santidad.

R. I. P.

Su viuda, doña Vicenta García Hernández; hermanas, hermanos políticos, sobrinos, sobrinos políticos y demás parientes

RUEGAN a sus amigos le encomienden a Dios en sus oraciones.

Todas las misas que se digan el día 30 en las Descalzas Reales, el 31 en la parroquia de San Sebastián, en la iglesia de Jesús y en el Santuario del Corazón de María; el 1.º de enero próximo en la parroquia del Buen Consejo y el día 2 en la parroquia de San Ginés y en el Corpus Christi (Carboneras), serán aplicadas por el eterno descanso de su alma.

Hay concedidas indulgencias en la forma acostumbrada.

†

SEGUNDO ANIVERSARIO
DE

Don Julio Cejador y Frauca

FALLECIO
en Madrid el día 1 de enero de 1927
Habiendo recibido los Santos Sacramentos

R. I. P.

Sus hermanas, primos, sobrinos y demás parientes

RUEGAN en caridad a sus amigos se sirvan encomendar su alma a Dios Nuestro Señor.

Todas las misas que se celebren el día 1 de enero de 1929 en las iglesias de las Calatravas (calle de Alcalá), en la Basílica de los padres Paúles (calle de García de Paredes, 41) y en la del Beato Orozco (calle del General Porlier, 6), en esta Corte, serán aplicadas por el eterno descanso de su alma.

Varios señores Prelados se han dignado conceder indulgencias en la forma acostumbrada.

†

NOVENO ANIVERSARIO
LA EXCELENTISIMA SEÑORA

DOÑA JUANA DE ZAVALA Y DE GUZMAN
MARQUESA VIUDA DE RISCAL

MARQUESA DE QUINTANA DEL MARCO, CONDESA DE VILLASEÑOR, DAMA NOBLE DE LA REAL ORDEN DE LA REINA MARIA LUISA

FALLECIO EL 31 DE DICIEMBRE DE 1919

Habiendo recibido los Santos Sacramentos y la bendición apostólica

R. I. P.

Sus hijos, hijas políticas, nietos, nieto político, hermana, hermana política, primos, sobrinos y demás familia

RUEGAN a sus amigos se sirvan encomendarla a Dios.

Todas las misas que se celebren hoy día 30 en las parroquias de Santiago y de la Concepción, y mañana día 31 en las parroquias e iglesias de Santiago, San Pedro el Real (la Paloma), Santa Teresa y Santa Isabel (Chamberí), la Encarnación, Santísimo Cristo de la Salud; misa solemne a las diez, quedando expuesto el Santísimo hasta la una, y por la tarde, de cinco a siete, serán aplicadas por el descanso del alma de dicha excelentísima señora.

Varios señores Prelados tienen concedidas indulgencias en la forma acostumbrada.

(A. 7)

OFICINAS DE PUBLICIDAD R. CORTES, VALVERDE, 8, PRIMERO. TELEFONO 10.905

TRABAJO

Ofertas

CENTRO de colocaciones, 14.000 colocados. Colón, 14.

LICENCIADOS Ejército: En primero de enero se anunciarán 2.000 plazas vacantes para soldados, cabos y sargentos. Informes absolutamente gratis. Centro Gestor. Plaza Salmerón, 3.

COCINERAS: Daréis de comer por poco dinero comprando por treinta céntimos una entrega de "La Perfecta Cocinera". Madrid-París. Sección de menaje; sótano.

DOCUMENTOS militares. Destinos públicos 9,50. Certificados penales, 5,50. Rosario. 5. Agencia.

NECESITANSE empleados prácticos oficina. Escribid con referencias, demás detalles a Calvo. Carretas, 3, continental.

SE necesita señorita farmacéutica, regentar farmacia, villa provincia Pontevedra, habitación, comidas, lavado y cien pesetas mensuales. Dirigirse: Palacios. Aduana, 35; de 2 a 3.

DONCELLA informada necesítase. Castellana, 9. De 9 a 11 mañana.

DESEASE empleado mecanógrafo, buen redactor correspondencia, cálculo, precios, preferido sabiendo francés, inglés. Escribir pretensiones referencias M. C. Apartado 153. Madrid.

SERVIDUMBRE, dependencia señoritas informada. Conde Duque, 52. Teléfono 36.440.

GANANCIAS inglés podrá obtener médico pueblo, representando aparato diatermia. Apartado 9.023. Madrid.

Demandas

SEÑORAS, caballeros, ¿queréis colocaros? Abonaros Centro Femenino. Conde Duque, 52.

CONTABLE mucha práctica se ofrece. José Fernández. Ponzano, 29.

OFRECESE matrimonio sin hijos, 40 años edad. Portería librea, conserjes. Con informes. Escribid: Emilio García. Carrera San Isidro, 12 duplicado, bajo 9.

JOVEN distinguido cuidaría anciano, niños, interno solo por pensión. Referencias respetables. Vázquez. Teléfono 36.039.

JOVEN abogado se ofrece Sociedades, Compañías, Administrador. Apartado 4063. Rubio.

PERITO mercantil arregla contabilidades o llevaría mañanas. Apartado 4063. Perito.

SE ofrece doncella para niños, sabiendo hacer sombreros. Informarán. Almirante, 21, primero.

SEÑORA se ofrece para obligación casa, portería o casa análoga. Travesía de Ferrocarril, 13, letra B.

TRANSPORTES

TRANSPORTES "Martín". Mudanzas, acarreos. Teléfono 10.280. Monteleón, 44.

TRASPASOS

TRASPASO Pensión Gran Vía. Urge motivo viaje. Abada, 14, tienda.

VARIOS

ALTARES, esculturas religiosas. Vicente Tena. Fresquet, 3. Valencia. Teléfono interurbano 907.

JORDANA. Condecoraciones banderas, espadas, galones, cordones y bordados de uniformes. Príncipe, 9. Madrid.

ESTUFAS, cocinas gasolina garantizadas. Precios sin competencia. Ferretera Vascomadrileña. Infantas, 42.

ABOGADO, consulta económica, tramitación rápida, redacción contratos. Cava Baja, 16.

CAMAS doradas. Las mejores y más baratas las vende la Fábrica Igartúa. Construcción y dorado garantizado. Calle de Atocha, número 65.

ABOGADO. Testamentarías, créditos. Consulta económica. Princesa, 75, bajo; seis siete.

El alma de las cosas

Paisaje del Norte. Cerrazón abrupta con diadema de nieblas en las cimas lejanas que cortan a pico el horizonte y obscurecen los valles. Veredas en zig-zas se ocultan y se asoman de nuevo entre las escarpaduras y los zarzales, yendo a morir, montaña abajo, en la carretera toda blanca, con festón de malezas, y muy lejos, sobre la calva pizarrosa de un monte, se yergue solitario el torreón en ruinas de un castillo, dorado a fuego por el crepúsculo. La brisa húmeda y fresca inclina las rubias mazorcas y sacude el ramaje de los manzanos, de los que a veces se desprende el fruto muy maduro, mientras que por un sendero embarrado y de profundas rodadas chirría una carreta arrastrada lentamente por dos vacas mansurronas, bajo un cielo gris, hacia el que espiralean arabescos del humo denunciando las techumbres de los caseríos, rústicas viviendas que apenas se columbran entre la espesura de los árboles, maíces y trigales.

Acodado en una de las ventanas que dan luz al despacho del director de la fábrica, el viejo campesino permanecía inmóvil contemplando con aire distraído la inmensidad, azul por el Poniente y por Oriente ya sombría. El ruido de los volantes en marcha le impidió darse cuenta de que el director acababa de entrar en el aposento. Aquél le puso afectuoso una mano en el hombro, y entonces el viejo se volvió rápidamente, confuso por la sorpresa, y estrujando entre sus dedos encallecidos la boina aplastada y resudada.

—¿Qué hay, Joshe Mary?—le dijo afable el jefe—. ¿Viene usted a ratificarse en su propósito de abandonar la fábrica?

—Sí, señor. A eso venía.

—¿Lo ha pensado usted bien y despacio, Joshe Mary?

—Lo he pensado, pues.

—Entonces, no insisto—repuso el director—, aunque lo siento. Y no insisto—añadió—porque les conozco a ustedes y sé que cuando dicen una cosa es inútil todo. En eso de ser tozudos, Aragón tiene la fama; pero ustedes, los vascos..., escardan la lana. En fin, aquí tiene los jornales de la quincena, que he querido pagárselos yo personalmente.

—Gracias que le he de dar.

—Nada de gracias. Lo que espero es que no guarde usted mal recuerdo de mí.

—¡No!—repuso Joshe Mary, guardando en una bolsa los duros—. ¡Buen recuerdo siempre, don Manuel! ¿Cómo no tenerlo, pues? ¡Treinta años en la fábrica no es para olvidar! Pero ¿para qué seguir trabajando, no teniendo para quién trabajar? Hasta hace dos años vivía la neska, la Carmenchu, la hija querida. Murió aquélla, pasó otro año, y también murió el hijo, bien lejos, allá en la Argentina, adonde marchó para hacer fortuna. Sin ellos, ¿para qué trabajar, don Manuel? Poca cosa nos queda a la mujer y a mí; pero para los dos ya hay. Junto al caserío tenemos unos pinos que el padre plantó. No son muchos. Sin embargo, cortados para venderlos, y con lo que ahorraste en treinta años, que algún ahorro ya es, ¿no habrá para la vieja y para mí?

—Claro—repuso el director—. Corte usted esos pinos y yo iré luego a verlos. La fábrica los compra, si usted quiere, y se los pagará bien, por ser usted. Vaya, ¡adiós!, Joshe Mary, y avise cuando tengan cortado todo el pinar.

Se despidieron.

Con las manos a la espalda, la frente rendida y la boina al cogote, entró en el caserío el viejo, entregando a Marichu, su mujer, el dinero que acababa de recibir.

—Los últimos jornales — exclamó al darle la bolsa.

Marichu sonrió con su boca desdentada, y dijo:

—Economías ya tenemos que hacer, que poco pesan estos dineros...

—¿Estos solos te figuras, o qué?

—¿Y los otros, dónde?

—Los otros vendrán más tarde y de la fábrica, como éstos. Mañana al levantar, he de coger el hacha, y ¡a los pinos!

—¿Para vender? — balbució la vieja estremeciéndose.

—Sí, para vender a buen precio.

Hubo una pausa larga.

—¡Muchos años ya tienen esos pinos!—exclamó ella.

—¡Muchos, sí!—dijo él.

—¡Lástima tenerlos que cortar!

—¡Lástima, ya es! Pero, los hijos no viven, y nosotros ya...

—Poco habremos de vivir.

—Por eso... los voy a cortar.

Y ambos callaron, meditabundos, en una actitud que revelaba su íntima emoción, recordando el pasado, los hijos que se fueron para no volver...

Al otro día, y al despuntar la aurora, Joshe Mary se encaminó al pinar, que se hallaba a espaldas del caserío y muy próximo a este último, comenzando la tarea. Descortezó primero a ras del suelo el tronco de un magnífico pino que se erguía en la linde, atacándolo después con el hacha briosamente. Los golpes moso árbol se inclinó, retembló todo él, del acero sobre la madera resonaban en el solitario bosquecillo, y, por fin, el hery cayó con un ruido sordo de ramaje astillado...

En ese momento precisamente, Marichu se asomó a la puerta trasera del caserío con curiosidad. Pero al ver a Joshe Mary, pálido, desencajado y a punto de caer en tierra, acudió presurosa y sobresaltada, diciéndole:

—¿Qué te pasa, qué tienes?...

—Ya..., nada—balbució el viejo sin aliento.

—¿Dónde te hiciste el mal?—insistió ella.

—En ninguna parte. No sé lo que ha sido, lo que me ha pasado... ¡No lo sé! Unicamente que cuando el árbol cayó, sentí dentro de mí una angustia, una congoja, como... si me ahogara...

Ella, sonriendo, encogióse de hombros.

—¡Bah, bah! Poco comer y beber ha sido eso. Deja la herramienta y cuando estés más fuerte, sigues...

—Sí; eso ha debido de ser...—repuso Joshe Mary, abandonando la tarea.

Luego comió y bebió, pero sin su apetito de costumbre, y por la tarde, al pinar. Pero, ¡cosa extraña¡, cuando hubo cortado el segundo pino, volvió a sentir aquella misma angustia, aquella congoja, aquel "no sé qué", que no era debilidad ni fatiga físicas, sino del alma.

Y de nuevo Joshe Mary renunció a proseguir la tarea, diciéndose a sí mismo: "Daré una vuelta por el pinar, a ver si me sereno."

Más de doce años hacía que Joshe Mary no paseaba por su pequeño bosque. No tuvo tiempo nunca. Ahora se adentró por la espesura, caminando al azar. De repente, se detuvo, al ver en la corteza de uno de los pinos grabado a punta de navaja un nombre: "Carmenchu". Lo había grabado la moza alguna vez que paseó por allí.

Más lejos, y en el tronco de otro árbol, Joshe Mary leyó: "Juan", el nombre del hijo. Pero no solamente le emocionaron esos hallazgos, que hicieron humedecer sus ojos, sino que en los rincones más ocultos de la umbría, encontró otras huellas de "ellos", de su infancia, de su niñez. Aquí, un jardincito de muñecas; allá un castillo hecho con barro y musgo, y más allá, una espada de madera, rota, y un dedal chiquitín...

Joshe Mary, contempló largamente y tiernamente esas reliquias, besándolas con la mirada, y besando después uno por uno aquellos objetos y la tierra en que yacían.

¡Fué entonces cuando se explicó aquella "cosa" extraña que había sentido por dos veces, al asesinar aquellos dos pinos, aquellos dos árboles, que debieran de ser sagrados para él! No lo sabía. Por eso los cortó. Ahora..., con las postreras luces del crepúsculo, el viejo, arrodillado, oró por sus hijos en lo más obscuro del pinar. Luego, secándose las lágrimas, tornó lentamente al caserío, diciéndole a su mujer al entrar:

—Prepárame para mañana el saco del taller.

La vieja, sorprendida, le miró y preguntó:

—¿Para qué, pues?

—Para ir a la fábrica, como antes, como siempre...—repuso Joshe Mary con resolución.

—¡Ah, no has "podido" cortar esos pinos! ¡Cuánto me alegro!—exclamó ella gozosa.

—No; no he "podido"; no "puedo" cortarlos—suspiró él. ¡No podría", aunque me lo propusiera!... Prefiero la fábrica, trabajar, trabajar siempre... ¡Esos árboles, es lo único que nos queda para hablarnos de "ellos", de la hija y del hijo. Parece que son "algo" de ella y de él! ¿Los cortarías tú?

Y la anciana, bañada en lágrimas y dejando caer la cabeza sobre el hombro del viejo, de su marido, balbució tiernamente:

—¡Cómo había de cortarlos, si he rezado mucho al Cristo de Lezo para que no los cortases tú!...

Curro VARGAS

FELICITACIONES Y AGUINALDOS

De las fiestas, convites, regalos y cuanto de bueno hay en estos días de Navidad, se puede decir aquello de nuestros clásicos: "Por todas partes hay un rato de mal camino." Aquí el mal camino lo constituyen los aguinaldos. Estas socaliñas son las espinas de la rosa, y tan inseparables de las solemnidades de Pascua, que con aquellos igual que con esotras caracterizó Quiñones de Benavente al último mes del año:

"Este es el cano diciembre
A quien la Pascua le hizo
Que pide más aguinaldos,
Que letras y villancicos."

Efectivamente, el daca daca de los aguinaldos aparece atestiguado, que yo sepa, desde el siglo XV. Recordemos aquellas coplas de Puerto Carrero a Diego de Rojas:

"Pues es hoy día de estrenas,
Muy magnífico Señor,
Quejar quiero el mi dolor,
E vos me las daréis buenas."

Las estrenas se pedían, por lo visto, lo mismo en casa de un magnífico señor, que en las corporaciones ricas y poderosas, que en los medios sociales menos refinados.

Del trovador Alfonso Alvarez sabemos que hizo una cantiga "por alabanza e loores de la redundable cibdat de Sevilla, e presentóla en el Cabildo, e fizógela cantar con juglares delante los oficiales, e ellos mandáronle dar en aguinando cien doblas de oro por esta cántiga, e dende en adelante de cada año, por cada cantiga, otras ciento." Y, en efecto, tres años consecutivos estuvo Alfonso Alvarez echando requiebros a la bella ciudad de la Giralda, y el Cabildo dándole "en aguilando otras cient doblas de oro". En otros medios más humildes, sabemos por un texto del siglo XVI, que los mozos se proveían de una gran porra para salir a recoger los aguinaldos. Dice así un muchacho simplote a vista de las descomunales narices de otro:

"¡La nariz-graja es modorra!
No querría mejor porra
para pedir aguinaldo."

Ya en el siglo XVII, el aguinaldo llegó a ser entre los elementos subalternos de las oficinas públicas una cosa poco menos que oficial, una ayuda de costa con la que se contaba por derecho consuetudinario, en virtud del cual se podían pedir. Pero, ¡con qué unción, con qué melifluidad religiosa lo pedían! Vayan algunas muestras de este pedigüeño, legítimo antecedente de las pagas extraordinarias que con tan buen acuerdo tienen establecidas algunas Empresas. La siguiente solicitud es de 1613:

"Juan Díaz, portero de las Audiencias de esta Corte, dice: que, como es notorio, es muy pobre y padece mucha necesidad. Y para estas Pascuas, suplica a V. A. le haga merced de mandarle socorrer con alguna limosna, para ayuda de sustentarse con su mujer esta santa Pascua; que en ello se hará gran servicio a Dios Nuestro Señor, y él recibirá particular bien y limosna."

También se pedía aguinaldo en comandita, como puede verse en este escrito de 1620:

"Juan de Hoyos Villota y Francisco Galán Hurtado, porteros de cámara de V. S. decimos que nosotros habemos servido este año de 1620 en la Sala de Apelaciones, y cada año se nos hace merced de nuestro aguinaldo y ayuda de costa, por honra de estas santas Pascuas.

A V. S. pedimos y suplicamos mande se nos haga merced del aguinaldo que en cada un año se nos acostumbra a dar por mandato de V. S., que en ello recibiremos merced."

Otros del mismo año, que ocultan pudorosamente su nombre bajo el cendal transparente de su cargo:

"Los porteros de cadena de S. M. suplican a V. A. que en honra de esta santa Pascua y en consideración de los cortos gages que tienen y el cuidado con que sirven a V. A. se les haga la merced de la ayuda de costa que en este tiempo se les acostumbra a dar; que en ello recibirán merced."

Y así sucesivamente.

Mas no todo era pedir. Había también su reverso. Quien tenía interés o compromiso de hacer un regalo, las Pascuas le daban ocasión de ello. Así el galán de la comedia "Abre el ojo", de Rojas Zorrilla, dice:

"Con achaque de las Pascuas
Tengo determinación
De enviar agora un regalo."

Mas he aquí los caprichos del idioma. Del hecho de celebrar tanto las Pascuas, de felicitarse y congratularse tanto en estos días, vino a ser terrible maldición la desear a uno malas Pascuas. "¡Dios te dé malas Pascuas y peor San Juan!" fué una especie de maldición gitana, que ponía pavor en los oídos de los que se la granjeaban. El poeta Polo de Medina nos lo dice en estos versos:

"No quiero pan que es más duro
Que un miserable de casta,
Negro más que suele ser
La maldición de las Pascuas."

Y, claro está, siendo tan negra la maldición de las Pascuas, tuvo que surgir el eufemismo, tal como hoy se dice, "nombrarle a uno la madre", se puso en moda "decirle a uno el nombre de las Pascuas". Esta es la explicación semántica de una frase cervantina hasta ahora no explicada. Dice el Príncipe de los Ingenios Españoles en "El celoso extremeño" que "entreoyeron las mozas los requiebros de la vieja, y cada una le dijo el nombre de las Pascuas". Es decir, le nombró las Pascuas, o lo que es lo mismo, se las maldijo. Igualmente Guzmán de Alfarache, hecho blanco del odio de sus camaradas, dice que "por activa o por pasiva, ya me decían el nombre de las Pascuas".

Al fin, la frase fué estereotipándose en acepción común de injuriar o llenar a uno de improperios. Así aparece en este pareado de Quiñones de Benavente: "Siempre andáis como gato sobre ascuas Hasta que os digo el nombre de las Pascuas."

He aquí cómo hasta el idioma sacó raja de las alegrías y festejos de Navidad.

M. HERRERO-GARCIA

Inscripciones para la Copa Schneider

Han enviado ya las suyas Francia e Italia, y se espera la de Norteamérica

LONDRES, 29.—Se ha recibido en este Aero Club la inscripción de Francia para la competición del trofeo Copa Schneider para hidroplanos, que se celebrará en el próximo verano.

Italia ha enviado su adhesión, y hay gran probabilidad de que los EE. UU. hagan lo mismo antes de cerrarse el plazo de inscripción, el martes próximo.

Sesenta mil gimnastas en un concurso en Brasil

SAO PAULO, 29.—Está organizándose para el mes de septiembre próximo una demostración de cultura física, en la que participarán 60.000 jóvenes de ambos sexos.

CHINITAS

Con razón clama un diario contra los pasos a nivel, y propone:

"La supresión de los pasos a nivel por otro subterráneo constituye una economía y una fórmula para disminuir los accidentes de la circulación."

Pero pongámonos antes de acuerdo. Porque si se cruzan los caminos bajo tierra, estamos en las mismas.

Fíjese en que lo que pide es un paso a nivel subterráneo.

Desde luego, económico, sí.

Un solo paso sustituyendo a todos los que ahora existen, poco gasto puede ser.

* * *

Dejen pasar esto, que va a la antología:

"¡Polvareda de calma,
trasluz de lo plenario!
Ahinco cabizbajo,
túmulo de la hazaña!"
Respingo de las nubes,
estrella circunstante,
¡redoble putrefacto,
salero pertinaz!...

¿Por qué no?

* * *

"Un grupo nutrido de escritores y artistas se reunió el domingo, en comida íntima."

¿Ya estaba el grupo nutrido
aun antes del entremés?
Pues bonito habrá salido
después...

* * *

"Un ataúd revestido de oro guardará los restos de la hija de un mandarín inglés."

Del raro mandarín que usted imagina esa chica será una mandarina.

Un mandarín inglés no es genuino
mientras no haya un lord chino
o no use gabardina el langostino,
que ahora anda por el mar sin gabardina.

VIESMO

La Circuncisión del Señor, cuadro del Beato Angélico, de la R. Galería Antigua y Moderna de Florencia

La escena evangélica de la Circuncisión de Jesús aparece glosada en esta bellísima pintura con el candor y sencillez características del pintor que oraba y meditaba antes de tomar los pinceles. No hay que buscar en ella rasgos decorativos de gran fidelidad arqueológica ni maravillas de dibujo y perspectiva. Brilla sobre todo, aquel arte espiritualista y subjetivo, tan suyo, que ni tuvo predecesores ni ha encontrado continuación en su escuela. El piadoso fraile dominicano pinta con unción profunda el momento litúrgico hebraico a que aluden los textos de Jeremías y los Salmos y la brevísima y expresiva descripción de San Lucas. Late en el cuadro su alma pura y candorosa, deliciosamente estética, como hermana gemela de la del Dante. Y en su primitivismo renacentista exento de la acusada paganía grecoromana, característica en la mayor parte de los grandes maestros italianos contemporáneos, coloca como nota única su ascetismo profundo, el que consagró su vida de artista y lo elevó al rango de los beatificados por la Iglesia.

PAZ Y PAN

Cúmplese hoy una traslación más de la tierra en torno del astro rey, cosa que en nada afecta a nuestros destinos humanos, pero que nosotros solemnizamos con un amor propio orgulloso como si sol y planetas se equilibrasen y moviesen en el espacio inmenso sólo para darnos ese ciclo inalterable de las cuatro estaciones, y como si acompañásemos el regreso al punto de partida, desandando todas las ilusiones, destejiendo todo el envejecer. La tierra no tiene de edad más que un año, que se renueva sucesivamente; nosotros, subordinados a ella, lo tomamos por unidad, pero sin su contenido cíclico. Y este es un viejo dolor, un penoso contraste, que el hombre expresó en los más melancólicos acentos, en todas las lenguas. Salidos a la misma hora y del mismo lugar, para su peregrinar, el hombre y el año despídense siempr ea la misma hora y en el mismo lugar; el año, convertido en el viejo Natal, de luengas barbas blancas y capa estrellada, para rejuvenecerse y volver a empezar su carrera ascensional hacia la primavera; el hombre, para proseguir en la conquista de ideales siempre inalcanzables, como la constelación de Hércules, a la cual se dirige todo nuestro sistema planetario, según dicen los astrónomos.

Demos crédito a nuestros astrónomos, démoslo también a la utopía del progreso indefinido y saludemos a cada año como un paso en el camino de esos ideales, aunque nos cueste mucho no volver atrás, como el sol en su apariencia práctica.

¿Fué el año que termina mañana un paso dado hacia adelante o fué un continuo patinar en la impotencia? Creo que fué, según las coordenadas geográficas, tan pronto una cosa como otra.

En el mundo hispánico, en medio del cual viví y medité el año que expira, me parece que nadie mira hacia atrás para despedir con mirada afectuosa al viejo Natal de picuda montera y capa constelada, no porque no haya sido compañero solidario de muchas emociones sanas y de muchas conquistas sólidas, sino porque el horizonte que descubre a lo lejos está preñado de promesas y posibilidades.

El carácter español sacudió ese pesimismo otoñal, perdurable sólo en los viejos que viven por el favor de Dios, al ver caer las hojas. La derrota principia en el momento en que se acepta su posibilidad y se toman providencias defensivas—quiere decir se prepara la derrota—. Es de la historia de España aquel ejemplo inmortal de quemar las naves para alejar todo pensamiento derrotista. Supongo que este ejemplo renace en la memoria de los españoles, que, escépticos y desalentados hace un cuarto de siglo, se afanan hoy en la reconstrucción de su patria y en la reconquista de sus prestigios en el mundo. Y lo curioso es que no se inclinan de un extremo a otro. Todo lo que es retórica pangloslca, patriotismo oratorio, verbalismo de impotencia, continúa tan desacreditado como en el auge de sus más amargas decepciones. Y todo lo que los entretuvo durante un siglo, ficción parlamentaria, individualismo anárquico, superstición democrática, pasó al museo de las curiosidades, mejor diría a la galería de los instrumentos de burla de suicidio.

Salud y espíritu de realidad son los caracteres que más sorprenden al extranjero, que baja a los "países tóricos". Nos habíamos alejado de los progresos técnicos y económicos del mundo, enbebidos en la contemplación de los pasados heroísmos y empeñados en no ver el dominador industrialismo de los días presentes.

Aquel nuestro don Juan de Castro, austero como un tipo de Plutarco, que mandó arrancar los árboles fructíferos de su quinta de Cintra para sustituirlos por improductivas especies exóticas y las dejó crecer en plena anarquía natural, merecería hoy ser procesado como mal ciudadano—decía, y muy bien dicho—Oliveira Martins. Fué ese alejamiento del espíritu de los tiempos lo que llevó al patriotismo portugués a explosiones literarias de apología de las viejas edades, dejando que los males presentes se agravasen. A una felonía de Napoleón III quería Méndez Leal oponer los cañones de Diu y a un ultimátum inglés opusiéronse algunos luctuosos crespones colocados sobre la estatua de Camoëns. Todo pasaba después; la polvareda se esfumaba, las palabras se las llevaba el viento, y los males de la escasez de pan y de cultura se fueron agravando siempre, con el consiguiente refunfuñar continuo de los hogares apagados.

España abrió los ojos. No se vive ya como vivió Don Quijote, ajeno a las ambiencias positivas, de bruces sobre libros, que pueden ser de auténticas y gloriosas caballerías. Se escucha un poco la voz primitiva de Sancho y se da forma nueva al impulso espiritual que nos llega de los viejos tiempos,

Paz y pan son hoy las condiciones esenciales del trabajo y del progreso. Así lo comprendió España. Y como tiene salud, equilibrio crítico, hallará por su propio esfuerzo, por las deducciones de la experiencia—muy superiores a todas las filosofías políticas de la Universidad y del periodismo—el sentido jurídico y político del futuro.

La mentalidad de la llamada postguerra aun no fué definida más que en sus características negativas. Su contenido positivo será revelado poco a poco por los hechos y marcará la verdadera señal del siglo XX. Si el siglo XIX comenzó en 1789, el siglo XX puede retardar su definición ideológica. Todo indica, hasta al más modesto espíritu profético, que España camina hacia esa nueva definición político-jurídica y que, cuando la aspiración iberoamericanista llegue a plasmar en realidades habrá en el escenario internacional nuevos valores morales y económicos, y defensas contra la inmoderación de los rubios del Norte o las veleidades de los amarillos de Oriente.

Y todo esto traerá la paz y el pan que el moribundo 1928 consolidó.

Fidelino DE FIGUEIREDO

Desprendimiento de grisú en una mina lorenesa

FORBACH, 29.—Anoche se produjo en una mina de la región un desprendimiento de gas grisú, con tal intensidad, que las galerías tuvieron que ser evacuadas inmediatamente. Los trabajos no podrán reanudarse hasta pasados varios días. Afortunadamente, no hay víctimas.