EL TIEMPO (Servicio Meteorológico Oficial).—Probable para hoy: Toda España, vientos flojos de dirección variable y buen tiempo. Nubes. Temperatura: máxima del viernes, 30° en Alicante; mínima de ayer, 7° en Teruel. En Madrid: máxima de ayer, 20°,9; mínima, 12°,4.

EL DEBATE

PRECIOS DE SUSCRIPCION
MADRID ..... 2,50 pesetas al mes
PROVINCIAS ..... 9,00 ptas. trimestre
PAGO ADELANTADO FRANQUEO CONCERTADO

MADRID.—Año XVIII.—Núm. 6.000 * Domingo 7 de octubre de 1928

CINCO EDICIONES DIARIAS

Apartado 466.—Red., y Admón., COLEGIATA, 7. Teléfonos 71.500 y 71.509.

DE ACCION SOCIAL CATOLICA

Todo nos hace creer que se acercan días de florecimiento para la acción católica en España. Encontramos el ambiente nacional mejor dispuesto que nunca. Porque, sin negar el hecho de alguna desorientación, tanto en el campo social como en el político, es preciso reconocer que los hombres de buena voluntad abundan hoy más que nunca entre nosotros.

Nosotros quiere decir España. Sería injusto negar que en todos los sectores se ha elevado el nivel moral en lo que se refiere al cumplimiento de los deberes sociales. Pero en el campo de la derecha, que es el que nosotros especialmente conocemos, resulta evidente la existencia de ese halagüeño fenómeno.

Es indudable también que, en conjunto, la cultura social ha mejorado. No están lejanos los tiempos en los cuales se discutía aún la conveniencia de la acción social misma, los días en que no pocos consideraban la fundación de Sindicatos, la acción obrera y la acción agraria, por lo menos, inútiles. Hoy nadie discute eso, hecho que por sí solo significa un innegable avance.

Cierto que la realidad se ha impuesto hasta a los más recalcitrantes, hasta a aquellos católicos que habían permanecido sordos a las constantes exhortaciones de los romanos Pontífices. Y no nos referimos ahora, al hablar de realidad, al progreso del socialismo y del comunismo en el mundo, aunque un fenómeno tan vasto y sostenido de una fuerza social organizada muestra claramente la existencia de una necesidad verdadera. Aludimos a la política de los Gobiernos fuertes, surgidos como reacción contra los excesos de la democracia.

Repárese en que aquellos países que, como España e Italia, se han constituído en defensores del orden, se lanzan con decisión por el camino de la organización corporativa. Con demasiada decisión, sin duda, porque estas reformas más son obra de la sociedad que del Gobierno. Y será contraproducente "quemar la etapa". Pero la organización corporativa está en marcha, y según la mente de los directores de los dos países citados, será, por añadidura, la base de la organización política. Del nuevo rumbo que toma la vida pública se percatan hasta los más distraídos, y así en el ánimo de todos va adquiriendo un prestigio indiscutible la llamada acción social.

En España, de modo especial, se pone de manifiesto lo que venimos diciendo. Los Comités paritarios responden a la necesidad de resolver justamente los conflictos que se plantean en el mundo del trabajo. Y es interesante el fenómeno de que el principio de los Comités paritarios—cosa distinta de una realización más o menos acertada de la idea—sea generalmente aceptado incluso por periódicos de tendencias netamente conservadoras. Se trata en realidad de una conquista derivada de los principios ya enunciados, e indicados en parte en su desarrollo, en la Encíclica "Rerum Novarum".

No se discute, pues, el principio. Lo que se discute es la forma de aplicarlo. Y, yendo a nuestro objeto, lo que nos interesa señalar es que la gente se halle persuadida de la necesidad absoluta de prepararse debidamente para una reforma que tiene que llegar. Por esta razón creemos que en España cualquier movimiento de acción social católica que hoy se intente ha de encontrar propicios, no sólo a los llamados católicos sociales, que siempre fueron consecuentes con sus ideas y tuvieron el oído atento a las palabras de los Pontífices y de los Prelados, sino a otros muchos que, aleccionados por la seria amenaza del presente, habrían de prestar su concurso a la única acción social capaz de sustituir con eficacia a la que practica el socialismo.

Los ánimos se hallan dispuestos, y es seguro que el encargado de dar el impulso directivo, cuando crea llegado el momento, ha de encontrar una plena asistencia social.

No faltará en esta colaboración el concurso económico. Patronos y propietarios de criterio conservador hermético habrán advertido que el llamado con tanta ligereza e ignorancia y a veces con tanta irreverencia "bolchevismo blanco", no era tan peligroso como ellos se figuraban, sino el único camino saludable para llegar sin trastornos de orden material, ni quebranto de la justicia, a la nueva constitución social. No todo lo ha de hacer la Iglesia, pero sin su concurso fracasará la radical evolución con que se remozan las viejas sociedades, evolución que está ya en franco desarrollo en las naciones más progresivas.

Aumentar, pues, el prestigio de la jerarquía, poner a su disposición medios materiales, asistirla generosamente con el concurso personal, secundar sus planes y acatar sus instrucciones es hoy hasta un deber de ciudadanía.

DEL COLOR DE MI CRISTAL

VIDAS ILUSTRES

—¿Has empezado ya tus tareas escolares, Pepito?

—Sí, señor.

—¿Estudias?

—No, señor.

—¿Nada?

—Lo que se dice nada.

—¿Y lo confiesas así, con toda esa frescura?

—¿Quiere usted que sea también embustero?

—Hombre, no; sería pedir demasiado. Vale más que tengas alguna virtud; pero la sinceridad tiene sus matices, Pepito, sus grados; por arriba puede llegar al heroísmo y por abajo a la poca vergüenza. Te aconsejo un término medio prudente.

—Es que le agobian a uno con tanta cosa.

—No hay más remedio. Hay que amar a la Ciencia. La Ciencia es algo muy grande.

—Muy grande, sí, señor; como que la meten en un montón de libros gordos y no cabe toda.

—¿No te gustaría ser un hombre ilustre?

—¿Un hombre ilustre es uno que tiene mucho dinero?

—Te diré: hay ocasiones en que no coinciden las dos cosas. Pero es pura casualidad.

—Entonces habrá que pensarlo.

—Una gran reputación es cosa muy envidiable.

—Eso sí, señor.

—Ser admirado y famoso, gozar del respeto del mundo y pasar a la historia...

—¿Para qué? ¿Para que luego los chicos que se la tengan que estudiar le tomen a uno rabia?

—No tienes ideales, Pepito.

—Sí, señor, sí; después de todo ya lo creo que me gustaría ser una gran figura de la humanidad.

—Así quiero oírte. Pues esto no se logra sin trabajo; es necesario estudiar mucho, mucho. Lee las vidas de los grandes hombres...

—Ya he leído muchas.

—Me alegro.

—Y por eso no estudio.

—No veo la lógica.

—Porque se conoce que usted no ha leído esas vidas. ¡Qué viditas!

—No te negaré que en algunas no hubiera sus más y sus menos.

—Lo que hubo en muchas de ellas es que los grandes hombres fueron muy malos estudiantes.

—La verdad es que eso debiera callarse en las biografías para uso de los niños.

—Pues lo he leído. Yo le podría citar nombres de sabios y de artistas que cuando eran chicos no estudiaban una palabra, y algunos hasta parecían torpes. De veras que lo he leído.

—De modo que tú te has dicho: puesto que ellos fueron así, vamos a ver si no estudiando, consigo llegar arriba. No te fíes.

—Si no me fío. Es que no me apuro.

—Porque esos hombres, si parecían torpes, no lo eran o tardaron en despertar; y si al principio fueron holgazanes, después estudiaron.

—Por eso yo lo dejo para después. Y quizá llegue a ser un hombre notable.

—Es posible, porque no sabemos a qué se llamará notable, cuando tú seas hombre. Por de pronto, hay ya muchas facilidades para ser una figura sobresaliente y admirada, por hechos que nadie podría prever que llegasen a producir admiración. Sin embargo, cuida ya de tu vida desde ahora, por si acaso una circunstancia feliz o un mérito especial, que por el momento no se te conoce en nada, llega a ponerte en las cimas; no vayas a desmoralizar a los niños futuros.

—Es que si yo consigo ser ilustre ya escribirán con cuidado mi biografía.

—¿Quién sabe? Se ha dicho que no hay grande hombre para su ayuda de cámara. Verdad es que también dijo Goethe que esto no es culpa del grande hombre, sino del ayuda de cámara, falto de capacidad para juzgarle. Y andan por el mundo muchas biografías escritas por ayudas de cámara. Las que tú has leído, por ejemplo.

Tirso MEDINA

El Obispo de Cochabamba exige que se le juzgue

Niega terminantemente que haya intervenido en ninguna conspiración

(Servicio especial)

LA PAZ (Bolivia), 6.—El Obispo de Cochabamba, doctor Julio Garret, a quien el Gobierno boliviano ha acusado de haber intervenido directamente en la última intentona revolucionaria, ha dirigido un comunicado a Su Santidad en el que niega categóricamente que dicha acusación tenga ningún fundamento, y solicita la bendición apostólica.

Además, se ha dirigido al Senado Nacional para pedirle que exija del Gobierno que nombre un Tribunal de honor con objeto de que le juzgue y determine si es cierto que ha tenido participación alguna en la conspiración de referencia.—**Associated Press.**

Temblor de tierra en Italia

El fenómeno se sintió en las inmediaciones del lago Nemi, cerca de Roma

ROMA, 6.—En las inmediaciones del lago de Nemi se han sentido los efectos de una fuerte sacudida sísmica.

* * *

N. de la R.—El lago Nemi, en Albano, cerca de Roma, va a ser desecado o al menos desaguado hasta que puedan ser extraídas dos galeras de Caligula que, a juzgar por los relatos históricos y por las muestras de decorado recogidas por los buzos, son de un lujo extraordinario.

Los trabajos empezaron en abril de este año.

WIENER NEUSTADT Y VIENA ESTAN OCUPADAS POR FUERZAS MILITARES

El Gobierno ha hecho detener a muchos comunistas y ha confiscado el periódico "La Bandera Roja".

La manifestación de la "Heimwehr" se celebrará por la mañana y la de los socialistas por la tarde

El día 12 una conferencia de jefes de los diversos partidos gestionará el desarme de todas las organizaciones

(De nuestro corresponsal en Viena)

VIENA, 6.—Mañana domingo se celebrará en la ciudad de Wiener Neustadt la anunciada manifestación de los "Heimwehren" u organizaciones de defensa ciudadana. Esta manifestación tiene por exclusivo objeto hacer una demostración contra el terror rojo, que por igual se extiende en toda Austria al Parlamento, a las fábricas y a la calle. Como es sabido, los elementos so-

EL DOCTOR SCHOBER
Prefecto de Policía de Viena

cialistas celebrarán, por su parte, una contramanifestación el mismo día y en la misma ciudad.

Todos los alrededores de Wiener Neustadt ofrecen un marcado aspecto de verdadero campo de batalla. Desde hoy, a mediodía, todos los puntos estratégicos situados entre Viena y la ciudad de Gloggnitz, a unos cien kilómetros de esta capital, están ocupados por fuerzas militares del Gobierno.

Este ha enviado además a Wiener Neustadt un ejército de 6.000 soldados y 3.000 gendarmes, los cuales han ocupado todos los edificios públicos.

Por las calles patrullan fuerzas de Infantería, Caballería y Artillería, con casco de campaña, fusil y bayoneta calada.

El célebre convento de Neuklosten, donde está enterrado el famoso poeta español Cristóbal de Castillejo, ha sido también ocupado por soldados del ejército austriaco y por miembros de la "Heimweh".

Según los cálculos más autorizados, en las manifestaciones de mañana tomarán parte unos 20.000 "Heimwehren" y 100.000 socialistas.

En una gran parte de los territorios de la Baja Austria ha sido prohibida durante todo el día del domingo la venta de bebidas alcohólicas.

La Cruz Roja de Viena, por su parte, ha dispuesto el inmediato envío a Wiener Neustadt de gran número de médicos y ambulancias por si fuese necesaria su intervención.

Por lo que respecta a Viena, y ante

el temor de que las manifestaciones de mañana puedan tener en ella alguna repercusión, el Gobierno austriaco ha adoptado también importantes medidas preventivas, para lo cual ha dispuesto que estén preparadas para sofocar inmediatamente cualquier levantamiento, por importante que sea, las necesarias fuerzas del Ejército y de la Policía.

En cuanto a los elementos comunistas, que, según parece, quieren aprovecharse de las circunstancias excepcionales para sus propagandas, hoy ha sido recogida nuevamente la edición del diario órgano del partido, "Rote Fahne" (Bandera Roja), y las autoridades han procedido, tanto en Viena como en Baden, cerca de Wiener Neustadt, a la detención de numerosos miembros de las organizaciones comunistas.

Todos los periódicos de la nación, salvo el diario comunista ya citado, dedican sus editoriales a recomendar tranquilidad a la población, mas, aunque repetidamente anuncian que nunca suelen estallar las revoluciones que se anuncian previamente, la opinión no está tranquila, porque está convencida de que una sola chispa puede producir un espantoso incendio en todo el país.—**Danubio.**

A HORAS DISTINTAS

VIENA, 6.—Las negociaciones iniciadas por el prefecto de Policía de la provincia, Mr. Buresch, durante estos días, con los organizadores de las dos manifestaciones que se celebrarán mañana en Wiener Neustadt, han concluído por un acuerdo en el que se establecen concretamente las zonas correspondientes a ambos desfiles.

La manifestación de los "Heimwehren" (nacionalistas) comenzará a las nueve en punto de la mañana, debiendo concluir hacia el medio día. Estos manifestantes se reunirán en la Turnplatz.

Por el contrario, los social-demócratas se reunirán en el campo de Aviación, desfilando por la ciudad después del medio día de mañana domingo.

BANDERAS Y CACHEOS

VIENA, 6.—La población de Wiener Neustadt ha adornado ya sus ventanas y balcones con banderas rojas o banderas con los colores nacionalistas. Los manifestantes llegarán en cuarenta trenes especiales. La Policía ha adoptado medidas extraordinarias. En las estaciones son cacheados todos los viajeros y registrados todos los equipajes, por si llevan armas.

El día 12 se celebrará una conferencia entre el Gobierno y los partidos políticos para ver de llegar al desarme de las formaciones políticas.

EL "LOS ANGELES" SALDRA AL ENCUENTRO DEL "C. DE ZEPPELIN"

Los dos dirigibles harán juntos la última parte del viaje

Un periodista alemán transmitirá por "radio" desde el zeppelín las peripecias del vuelo

BERLIN, 6.—Aunque se ha dicho que el dirigible "Conde Zeppelin" emprendería el martes el vuelo a Nueva York, es ya seguro que no lo haga hasta el miércoles, y sólo en el caso de que las condiciones atmosféricas sean favorables en el Atlántico.

Antes de ese día realizará un nuevo vuelo de ensayo sobre Friedrichshafen. Los depósitos de "gas azul" y otros combustibles no se llenarán hasta última hora.

Dicen de Nueva York que el gran dirigible americano "Los Angeles" saldrá a esperar al "Conde de Zeppelin" y le acompañará en la última parte de su viaje. Se cree que acudirá un gran gentío al aerodromo de Lakehurst, para esperar la llegada del dirigible alemán.

EL RELATO DEL VIAJE

BERLIN, 6.—Dos poderosas Empresas periodísticas de esta capital han adquirido la exclusiva para la publicación de toda clase de nocias relacionadas con el viaje del dirigible gigante "Conde de Zeppelin".

Durante el "raid" a los Estados Unidos, viajará en la aeronave un periodista alemán, representante de las mencionadas Empresas, el cual irá comunicando por medio de la radiotelegrafía las diferentes peripecias del vuelo.

* * *

Para tomar parte en el vuelo del dirigible "Conde de Zeppelin", anoche salió para Friedichshafen el teniente coronel Herrera, jefe de los servicios aerotécnicos españoles.

Con el mismo destino e igual objeto salió también don Jerónimo Mejía. Este, que pensaba efectuar el viaje en avión, no pudo hacerlo, por estar suspendido el servicio en la línea Madrid-Barcelona.

CIERVA EN HANNOVER

BERLIN, 6.—Han sido recibidas noticias en esta capital, dando cuenta de haber llegado a Hannover, a las cinco y media de la tarde, el ingeniero español don Juan de la Cierva. El viaje lo ha realizado por ferrocarril.

Mañana saldrá de Hannover con dirección a Berlín, donde asistirá a las pruebas de su autogiro.

LOS MUERTOS DEL "MARINA 2"

VALENCE, 6.—Todas las pesquisas realizadas hasta ahora para encontrar los cadáveres de los tres tripulantes que perecieron en el Ródano, al caer en dicho río el hidroavión italiano "Marina-2" no han dado el menor resultado.

Los dos supervivientes que habían quedado hospitalizados en esta ciudad, han sido dados de alta, partiendo inmediatamente con dirección a su país.

ASSOLANT Y LEFEVRE

LE BOURGET, 6.—Esta noche, a las ocho y diez, han aterrizado en excelentes condiciones en este aerodromo, los aviadores Lefevre y Assolant, que salieron de Casablanca esta mañana, a las seis.

LA LINEA ROMA-TRIPOLI

TRIPOLI, 6.—El subsecretario de Estado de la Aeronáutica, general Italo Balbo, ha comunicado al gobernador de Tripolitania, que dados los excelentes resultados del primer viaje de pruebas, la línea regular Roma-Tripoli empezará a funcionar con carácter fijo a partir del día 23 del corriente.

En el primer viaje Roma-Trípoli uno de los hidroaviones que han de servir dicha línea condujo 14 pasajeros, además de los tripulantes.

PASAJEROS IDENTIFICADOS

PERPIGNAN, 6.—Las víctimas del accidente de Aviación ocurrido el miércoles en la montaña de San Pedro de Roda, cerca de Gerona, donde fué a estrellarse a causa de la niebla un avión de la línea Toulouse-Casablanca, son además del piloto Marsac el conde de Leuse y el señor Grettet.

Oposición a la reforma en Afghanistán

PESCHAWAR, 6. — Los sacerdotes musulmanes, afghanes o mullahs, entendiendo que las reformas religiosas proyectadas por el rey Amanullah se encuentran en franca contradicción con las leyes fundamentales del Islam, han elevado una petición al Monarca en solicitud de que éstas no lleguen a la aplicación.

Como contestación el Soberano afghan ha ordenado la encarcelación de todos estos sacerdotes y restantes jefes de la oposición religiosa.

Con este motivo se temen serios disturbios en Kabul.

LO DEL DIA

La Academia General Militar

Bien merece un comentario la inauguración reciente de este nuevo centro cultural del Ejército, al que queremos conceder importancia desde diversos puntos de vista. No se trata tan sólo de señalar en su acertada creación ventajas de orden material, desde luego muy dignas de subrayarse. Es evidente que se consigue una apreciable economía. De igual modo, muestra el hecho un notorio acierto pedagógico al sistematizar la enseñanza, organizar más ordenadamente las disciplinas militares, dar un carácter técnico de mayor especialización a las Academias particulares de las distintas Armas, mejorar y modernizar los materiales docentes. Todo esto es sumamente elogiable. Pero la nueva Academia trae consigo ventajas de un matiz superior. Como lo expresó en su discurso el ilustre general Franco, revive en ella el espíritu tradicional de la enseñanza del Ejército. La Academia inaugurada es continuación de aquella gloriosa que surgió en momentos de sublime patriotismo al calor de la guerra de la Independencia. Y la fundaron todas las Armas unidas en un grupo compacto de compañerismo y solidaridad. Esto es, en suma, lo verdaderamente importante del nuevo organismo. Unificar en la convivencia de infantes, jinetes y artilleros durante un período común de estudios el espíritu militar. Así lo deja por su parte traslucir el decreto en su base segunda al señalar que la profesión militar es una y que interesa su buen nombre a todos por igual. Entendemos que es muy oportuna esta noble finalidad que vemos en la nueva Academia, por otra parte perfectamente compatible con las exigencias docentes. Los principios de la moral, de la disciplina, del compañerismo, son primordiales en la formación militar. Unica la conciencia del deber, únicas las miras patrióticas, esta unidad indisoluble debe formar entre los elementos del Ejército un todo único y armónico. En este sentido, la convivencia de las distintas Armas es sumamente eficaz y necesaria, y en el caso presente, la avalora como sistema de formar el espíritu militar en esa comunidad de ideales y sentimientos, el elemento tradicional.

Vuelo de paz

En sus vuelos de ensayo, el dirigible gigante "Conde de Zeppelin" ha pasado, sin advertencia previa, por encima de uno de los extremos de la zona ocupada. Las Comisiones interaliadas han protestado al momento de esa "violación". Y las autoridades alemanas se han visto en el caso de ofrecer sus excusas y hacer constar públicamente su sentimiento.

El "Daily Express" califica la protesta interaliada de una manera muy breve; pero nada obscura: "es un caso de estupidez", dice. Aunque luego se inclina por atribuirlo a una "insuficiencia mental" que no permite advertir que en estos momentos y, sobre todo, en el caso en cuestión no se oculta propósito contrario a la paz europea.

Dejemos al "Daily Express" la responsabilidad de la forma. Pero no se le puede negar razón en el fondo. Lo ocurrido es desconsolador, pone una nota de pequeñez espiritual, de intransigencia burocrática, en una gran empresa. Y que esta es esencialmente pacífica no puede discutirse. Bien que en otro tiempo, cerrados los talleres a toda vista curiosa, guardado celosamente el secreto técnico, se temiese por la paz y se viese en un gran dirigible un arma de guerra antes que todo. Pero en la ocasión actual, nada hay que justifique recelos de tal índole. A presenciar los ensayos de la magnífica aeronave han sido invitados técnicos oficiales de la Aeronáutica española, inglesa y norteamericana. Nada de secreto, pues. Sería imposible guardarlo de la vista experimentada de esas autoridades de la Aviación mundial. Todo indica un intento pacífico y progresivo, una manifestación real de una contribución al adelanto científico, exenta de otras intenciones.

Elemento de paz es, a nuestro modo de ver, esa nave gigante, que se ha permitido rozar la recelosa atmósfera de la zona ocupada. Y no sea por otra cosa que por borrar el mal efecto de esa nota discordante, hemos de saludar con júbilo al "Conde de Zeppelin".

Froberger y Pastor

Publicamos en otro lugar un artículo de nuestro colaborador el doctor Froberger sobre Pastor. El artículo, como todos los suyos, es muy concreto y atinado, y sobresalen las observaciones finales, en las que frente al epicureismo de vivir la vida sin ningún ideal, lo que equivale a vivir la vida de las pasiones, pone a estos grandes hombres que llenan la vida y sirven de ejemplo a la humanidad y, sobre todo, a la juventud estudiosa. Porque ellos, con la luz de sus hechos muestran el fruto que puede dar una vida metodizada y consagrada a los grandes afanes de la cultura y de la ciencia. Pero Froberger toca un punto concreto en su artículo, que publicamos íntegro, según nuestra costumbre de respetar el criterio de nuestros colaboradores, y está en él en discrepancia con nuestra opinión. Para Froberger, Pastor fué un gran amigo de España. Nosotros, por respeto a la verdad, hicimos constar lo contrario. No es cosa de insistir en nuestra afirmación. La corrobora de un modo general el criterio corriente de nuestros historiadores. El culto padre Villada lo expuso así también en el artículo que publicamos días pasados.

La opinión de Froberger es, sin embargo, muy respetable, y en este caso es de agradecer, porque él, sin duda llevado de su amor a España, hubiera querido que Pastor también hubiera sido un gran amigo nuestro.

No calificamos por tanto de parcial su criterio. Lo estimamos en cuanto significa un rasgo de simpatía a nuestro país y de cariño y respeto a nuestra historia, de la que es profundo conocedor. Son los buenos ojos de la amistad...

Nombre siempre EL DEBATE al dirigirse a sus anunciantes.

EL FUEGO DEL CASTILLO DE LA PRINCESA MARY FUE INTENCIONADO

Se han encontrado latas de petróleo vacías en los pabellones destruídos

HAN SIDO DETENIDOS DOS INDIVIDUOS

LOUGHREA (Irlanda), 6.—La Policía irlandesa ha procedido a la detención de dos individuos inculpados de haber provocado el incendio que ha destruído el castillo de Portunna, en el condado de Galway, propiedad del vizconde Lascelles, esposo de la princesa Mary hija de los Soberanos ingleses.

Los agentes que han realizado las investigaciones en el lugar del suceso han encontrado en uno de los pabellones incendiados dos grandes latas de petróleo y varias más en algunos pabellones contiguos.

Parece ser que la presencia del petróleo en dichos lugares no ha podido ser justificada hasta ahora por los miembros de la servidumbre, suponiéndose que fué llevada por los dos individuos sospechosos vistos la noche del suceso por numerosos vecinos y cuya detención ha sido llevada a cabo.

A pesar del incendio, los condes de Lascelles han salido hoy para Dublín, desde donde irán a su castillo y de allí a visitar oficialmente la Irlanda del Norte. Esta es la primera visita que la princesa Mary hace al Estado Libre de Irlanda. La visita que hacen a Dublín tiene por objeto saludar a míster Mac Neill, gobernador general del Estado Libre.

En general, no se cree que los incendiarios del castillo de Portunna hayan intentado destruirlo, ni que hayan procedido por odio a la Princesa, sino más bien por deseo de molestar al Gobierno del Estado Libre. El "Irish Times", comentando el atentado dice: "La visita de la princesa María a Irlanda del Sur antes de ir al Norte del país, es un acto de confianza en el Estado Libre. Nadie hubiera podido sospechar que ni siquiera el más rudo fanático hubiera podido pensar en que la visita de la Princesa real y de su esposo tuviera carácter político de ninguna clase.

Kellogg dimitirá cuando cese Coolidge

(Servicio especial)

WASHINGTON, 6.—El secretario de Estado norteamericano, míster Kellogg, ha hecho pública su decisión de presentar la dimisión de su cargo cuando dé fin al mandato presidencial de Coolidge. Kellogg ha añadido que no desea en absoluto que se le vuelva a designar para la cartera que hasta ahora ha desempeñado.—**Associated Press.**

DECLARACION CONTRADICTORIA

WASHINGTON, 6.—El secretario del departamento de Estado, señor Kellogg, ha declardo, aclarando anteriores manifestaciones sobre el asunto, que la noticia de su dimisión no significa que, a pesar de no desearlo, se niegue a seguir prestando sus servicios al frente de dicho departamento bajo otro mandato que no sea el del señor Coolidge, sino que se acomoda a los usos y prácticas corrientes, con arreglo a los cuales todos los ministros presentan sus dimisiones al finalizar el mandato del presidente de la República, con objeto de dejar a su sucesor en libertad de acción para proceder a la constitución de Gobierno.

Indice-resumen

Deportes ..... Pág. 4
Charlas del tiempo (Delicias del otoño), por "Meteor" ..... Pág. 4
La vida en Madrid..... Pág. 5
De sociedad, por "El Abate Faria" ..... Pág. 5
Cotizaciones de Bolsas..... Pág. 6
Cinematógrafos y teatros ("La maja"), por Jorge de la Cueva ..... Pág. 6
Liana, la de los labios cerrados (folletín), por André Bruyere ..... Pág. 6
Pastor, el historiador de los Papas, por el doctor Froberger ..... Pág. 10
Cuca y Manuca, por Jenaro Xavier Vallejos ..... Pág. 10
La revolución en marcha, por el P. Bruno Ibeas.... Pág. 10
Se non é vero..... Pág. 10

MADRID. — El nuevo embajador de Inglaterra presenta sus credenciales. Consejo de ministros presidido por el Rey (pág. 3).—El Canal de Isabel II ha comenzado sus obras de ampliación para abastecer los barrios altos.—Nuevos objetos para el Museo Arqueológico; hay ya colecciones para formar tres Museos distintos.—El historiador chileno señor Medina en Madrid (página 5).

PROVINCIAS.—Trabajos de repoblación forestal en Málaga.—Agasajos a la infanta Isabel en Valladolid.—Obras de reforma y conservación de la Catedral de Orense.—Un falso inspector de Hacienda detenido en Valencia.—El día 12 será descubierta en Burgos una lápida dedicada a Francisco de Vitoria. — Prácticas de Artillería en Zaragoza (página 3).

EXTRANJERO.—El autogiro ha llegado a Hannover.—Kellogg anuncia que dimitirá cuando se marche Coolidge.—El incendio en el castillo de la princesa Mary, de Inglaterra, fué intencionado. — Macdonald, a Viena, Berlín y Praga.—El representante de Alemania será el primer diplomático que vaya a Nankín.—Conferencia de embajadores rusos en Moscú.—La población de Wiener Neustadt está tomada militarmente por 6.000 soldados y 3.000 gendarmes (págs. 1 y 2).

CULTIVOS PARA ACLIMATAR EN ESPAÑA LAS PLANTAS MEDICINALES

Nuestro país puede producir plantas de inestimable valor, que hoy tienen que ser importadas.

UN BUEN LUBRIFICANTE PARA AVIONES, EXTRAIDO DEL RUIBARBO

Inglaterra importó semilla de caucho, de la que procede toda la producción actual

El Rey ha cedido para ensayos 4 hectáreas en la Casa de Campo

Un Comité Nacional para intensificar la recolección de especies botánicas

Ha comenzado sus actuaciones el Comité Nacional de Plantas Medicinales, creado por Real orden del 7 de marzo de 1928.

Este organismo, cuya misión es la de

DON JOSE DE LA VEGA PORTILLA

propagar, encauzar e intensificar la recolección y cultivo de especies botánicas medicinales en España, se debe a la iniciativa de don José de la Vega Portilla, profesor de la Real Oficina de Farmacia y gentilhombre de su majestad.

El Rey cedió para ensayos cuatro hectáreas de terreno

—Hace dos años—nos dice el señor Vega—expuse personalmente al Rey la necesidad de organizar en España todo lo relativo a las plantas medicinales, no sólo con miras al aspecto científico, sino también al comercial. Su majestad se mostró interesado en los proyectos que yo proponía entonces, y me ayudó en tal forma, que puso a mi disposición un espléndido terreno de los mejores sitios de la Casa de Campo, terreno que mide aproximadamente cuatro hectáreas, bien acondicionado, con inmejorable orientación y dotado de abundante riego.

Del ruibarbo se obtiene lubrificante

Allí instalé una Granja de Experimentación y Cultivo de Plantas Medicinales, en la que se han producido ya en buenas condiciones gran número de especies indígenas y aclimatado otras extrañas como el ruibarbo, el hidrástis, lúpulo, etc. Hice además curiosos ensayos de injertos de belladona en patatas y tomates para estudiar las asimilaciones de atropina.

El ruibarbo es una planta de gran aplicación. Dentro de la farmacopea se utiliza como purgante; pero desde el punto de vista industrial tiene un estimable porvenir, a juzgar por el empleo que empiezan a darla los americanos, quienes obtienen de ella un buen lubrificante para aviones. En España puede ser aclimatada esta especie.

Otra planta merecedora de cuidadoso cultivo es la digital, usada ahora en la fabricación de tónicos cardíacos. Es numerosísimo el número de plantas aplicables a la farmacopea; muchas se producen espontáneas en nuestro suelo; otras se cultivan con preocupación. Se da el caso de que algunas salen exportadas a Hamburgo en condiciones ridículas y de allí vuelven a España sin más transformación que la presentación, los paquetitos llamativos. En nuestras colonias abunda la nuez amarilla, que se paga cara en el mercado.

Como industria sería en plantas medicinales sólo existe en España la del regaliz. En Zaragoza lo cultiva y recolecta en grandes cantidades una Empresa importante.

La aclimatación de la quina

La quina, especie botánica de vastas aplicaciones, originaria del Perú, no ha tenido en España ningún ensayo experimental de aclimatación, a pesar de que la Farmacia Real conserva una maravillosa colección que trajo a nuestro país don Hipólito Ruiz durante el reinado de Carlos III. Todos los países han hecho tentativas para lograrlo. Francia tiene una importante manufactura de quina gris, procedente de la Guyana. Holanda ha obtenido un éxito rotundo, pues su colonia de Java es el mayor centro productor.

Todo el caucho del mundo procede de 2.800 semillas

No hay que ser pesimistas en este de las aclimataciones. En el segundo tercio del siglo pasado, el Gobierno inglés encargó a Wickham la traída de semillas de caucho, que, como se sabe, es el producto de la sangría de "Hevea Barsilensis", procedente del bajo Amazonas.

Wickham llevó a Inglaterra 70.000 semillas que se cultivaron en el Jardín Botánico de Kew, y de las cuales sólo germinaron un cuatro por ciento. Pero esta reducida germinación fué la base

de los cultivos cauchutíferos más importantes del mundo. Hoy no hay en toda la tierra, más caucho que el procedente de aquellas semillas.

Pues bien; en España nada se ha hecho en esta cuestión de plantas medicinales; a pesar de que su suelo está indicadísimo para el cultivo.

A raíz de la guerra europea, Francia, que tampoco disponía de una organización oficial en tal sentido, se encontró con una peligrosa carencia de ellas, puesto que las tenían acaparadas los países centrales. Entonces se constituyó un Comité Interministerial.

Los Soviets hicieron sembrar muchas hectáreas con plantas medicinales; distribuyen semillas, instituye premios, etcétera.

En casi todos los países funcionan Comités.

El Comité español

El señor Vega, mientras ensayaba en la Casa de Campo cultivos y aclimataciones, estudió y proyectó un organismo adecuado.

Madurada la inicativa, la expuso al Rey, que acogió los proyectos con gran interés, hasta el punto de que el mismo los estudió e hizo observaciones con notas escritas de su puño y letra.

El Comité Nacional funciona ya bajo la presidencia del decano de la Facultad de Farmacia, don José Casares Gil. El señor Vega fué nombrado secretario-tesorero.

En todas las provincias y zonas del Protectorado, habrán de constituirse Comités locales. Ya se han creado 20.

La primera disposición de este organismo ha sido el recabar de los Colegios farmacéuticos datos estadísticos de plantas medicinales, los cuales servirán de base para ulterior y amplio desenvolvimiento.

El Comité de Hungría, que es el mejor organizado, tal vez del mundo, se ha dirgido ya al recién creado en España, para ofrecer un intercambio de orientaciones.

Cuatro secciones componen la organización del Comité español; cultivo y propaganda, Farmacología, Industrias derivadas y económica. Para fomentar el cultivo, existe el proyecto de encomendarlo en parte a los niños de las escuelas nacionales.

En tal caso, el Comité Central gestionará la venta de la recolección y entregaría el 80 por 100 a los alumnos, maestros y delegados regionales; 10 por 100 para la escuela, en concepto de subvención y el otro 10 por 100 para el Comité central.

SE HA TRASLADADO A FLORIDA, 3, LA PELETERIA MORATILLA

El ministro alemán en China llega a Pekín

—o—

Es el primer representante europeo cerca del Gobierno nacionalista

—o—

Japón va a retirar del Chantung todas sus tropas inmediatamente

—o—

LONDRES, 6.—Anuncian de Nankín la llegada a Pei Ping (antiguo Pekín) de Herr Wagner, presidente de la Legación alemana en China y primer representante europeo oficialmente autorizado cerca del Gobierno nacionalista chino.

Wagner se trasladará a Nankín el jueves de la semana que viene con objeto de hacerse cargo de su puesto de encargado de Negocios de Alemania en dicha ciudad.

LA REPRESENTACION TURCA

ANGORA, 6.—En los centros políticos autorizados se cree que el embajador de Turquía en Tokio será nombrado para ejercer igual cargo en Nankín, siendo sustituído en la capital del Japón por un diplomático aún no designado.

LAS TROPAS JAPONESAS

TOKIO, 6.—El jefe del Gobierno barón de Tanak, ha manifestado a la Prensa que el Gabinete japonés ha acordado retirar del Chantung los 7.000 soldados que aún quedan en dicho territorio.

Este decreto será firmado por el emperador el próximo lunes.

Lacoma

inaugura una

Gran Sección de Peletería

presentando, a partir del día 15 de octubre, una bonita colección de abrigos de pieles finas, a precios que interesarán a todas las señoras.

AVENIDA CONDE PEÑALVER, 7

Teléfono 16.576

HOY SERA CORONADO EL RAS TAFARI COMO REY DE ABISINIA

—o—

La proclamación se hará en las setenta lenguas que se hablan en la nación

—o—

A los banquetes de palacio asistirán veinte mil personas y servirán tres mil criados

—o—

Los Monarcas de Abisinia se dicen descendientes del rey Salomón

—o—

Aseguran que su dinastía tiene seis mil trescientos años

—o—

LONDRES, 6.—Mañana se efectuará la solemne ceremonia de coronar emperador a su alteza el ras Tafari Makonnen. Después de la ceremonia llevará los títulos de rey de reyes de Etiopía, león conquistador de Judea o elegido de Dios. Se hará la proclamación en las 70 lenguas de la moderna Abisinia.

El acto grandioso en el que se celebrará su exaltación al trono, por voluntad de su tía, la emperatriz Zauditu (Judit), hija del poderoso Menlik, supone la reconciliación entre las formidables fuerzas que se habían hecho la guerra civil en Abisinia en los últimos años.

A la ceremonia asistirán representantes de diversas naciones y se celebrará con tal motivo una pintoresca y extraordinaria procesión, en la que tomarán parte todas las fuerzas a caballo y a pie de las tropas de Abisinia.

También se solemnizará el acto con enormes banquetes, los cuales serán costeados por la emperatriz y el regente en su palacio y a los que asistirán, según cálculos, unas 20.000 personas y serán servidos por 3.000 criados.

* * *

Según un árbol genealógico que el propio ras Tafari proporcionó hace un par de años a un inglés, míster Rey, la actual dinastía de Abisinia subió al trono el año 37 de la Creación. El cómputo etiope da, pues, a esa dinastía unos seis mil trescientos años de existencia. Entre los antepasados ilustres está Salomón, cuyo hijo—y de la Reina de Saba—fué el primer Menelik de la Monarquía abisinia. Así, por lo menos, lo afirmó Menelik II, el más conocido de los Reyes etiopes modernos desde sus luchas con los italianos. El antecesor de Menelik, Rey de Abisinia, con el título de Teodoro III, fué quien inició en el siglo pasado la unidad del país, dividido y subdividido de un modo que recordaba y recuerda aún la época feudal, pero Teodoro III fué derrotado por los ingleses de Lord Napier en 1868, y se suicidó.

Siguió un período de guera civil que, ejemplo no nuevo en la historia terminó con un matrimonio. Un jefe de la familia de Teodoro se hizo coronar Rey con el nombre de Juan, pero el hijo del gobernador de la provincia de Choa se sublevó y terminó su aventura conquistando a un tiempo el trono y la hija de su rival. El vencedor tomó el nombre de Menelik II y reinó hasta 1913. Para consolidar más aún su dinastía casó a su hija, la actual Emperatriz, con un hijo de Juan, pero éste murió sin sucesión.

La Corona pasó a otro nieto suyo, llamado Yassu (Jesús), hijo de la segunda hija y de un ras (gobernador de provincia), llamado Mikael. Las excentricidades de este heredero y su conversión al islamismo le hicieron perder la corona. El jefe supremo de la Iglesia abisinia desligó a los súbditos del juramento de fidelidad y poco después—27 de septiembre de 1916—, una Asamblea de los ministros del reino y los magnates proclamó Emperatriz a Zauditu, la hija de Menelik, y heredero a Tafari, ras de la región de Harrar, y casado con una hermana de padre del Emperador desposeído. Las armas de Tafari confirmaron esta sentencia, derrotando el 27 de octubre de 1916 en Debra Berham a los secuaces del Emperador, que desde entonces vive recluído en una fortaleza.

Tafari pertenece a esa clase de Monarcas o dictadores, que empiezan ahora a transformar el mundo oriental. Es para Abisinia lo que Amanullah para Afghamstan o Mustafá Kemal para Turquía. Educado a la moderna y deseoso de entronizar en su país los progresos del Occidente. Puede creerse que la resistencia de los elementos tradicionalistas a aceptar muchas de sus opiniones e ideas ha sido el origen del complot descubierto el 5 de septiembre y causa de que la Emperatriz, ya anciana, haya querido elevar definitivamente al trono a quien no era sino Regente y heredero.

La labor de Tafari es más ardua que la de los que hemos llamado sus colegas. Abisinia es, por su diversidad en lenguas y religiones, un pequeño mundo. Nadie puede decir el número de sus habitantes. Unas estadísticas aseguran que los abisinios son ocho millones; otras llegan hasta 13. Parece que los primeros están en la realidad o, al menos, muy cerca de ella.

La religión del Estado y la de las tres quintas partes del país es la cristiana, bajo la forma de la herejía monofisita, que, según la tradición, fué predicada por dos jóvenes náufragos en el siglo V. Siguen en número los musulmanes, y hay después varias sectas de menos importancia. En cuanto al idioma, ya advierte nuestro telegrama que existen 70 lenguas aproximadamente. El idioma oficial es el Amharico, un idioma algo difícil de aprender, pues solamente el alfabeto del mismo tiene 251 letras.

Añadamos que es una de las pocas naciones del mundo en que persiste la esclavitud. Desde luego la única que es miembro de la Sociedad de Naciones y conserva esa plaga. Pero la abolición de los esclavos es muy difícil en un país que tiene fundada en ellos su organización social. Es posible que la actitud del Regente en esta cuestión tenga no poca parte en la aversión de los tradicionalistas abisinios. Está decretado que los hijos de esclavos sean hombres libres, y se ha prohibido el robar esclavos nuevos, pues continúa siendo la violencia el mejor proveedor de esclavos.

Ya hemos hecho notar que Abisinia es miembro de la Sociedad de Naciones. Adquirió esta cualidad en 1923. Poco después Tafari—ya no le conviene el calificativo de ras, puesto que es Emperador "negus"—hizo un viaje por Europa. A los tres años le devolvió la visita el duque de los Abruzzos, en nombre del Rey de Italia. Ya entonces se había convenido esa potencia con los ingleses para el reparto de lo que eufemísticamente llaman los diplomáticos "zonas de influencia". En el pasado año los norteamericanos quisieron intervenir en la "zona" inglesa, encargándose de las obras de irrigación, pero lo impidió el Foreing Office. Este fué el último incidente que recordó a Europa la existencia en el continente negro de la única nación independiente... hasta cierto punto.

R. L.

LA VICTIMA DE SIEMPRE

John Bull ha caído en las garras de los propagandistas electorales

("Western Mail", Cardiff.)

MACDONALD SALIO AYER PARA VISITAR VIENA, PRAGA Y BERLIN

—o—

Pronunciará un discurso en el Reichstag ante todos los diputados, excepto los comunistas

—o—

LONDRES, 6.—El jefe del partido laborista inglés, Mr. Ramsay Macdonald, ha salido hoy para visitar Viena, Praga y Berlín. Va acompañado por Cawald Masley, diputado laborista del Parlamento, y de la esposa de éste, Lady Cinthia Masley, hija del difunto marqués de Curzon, ex ministro de Negocios Extranjeros.

Según el "Daily Express", el "leader" laborista durante su estancia en Berlín, celebrará varias conferencias y entrevistas con los principales "leaders" socialistas alemanes.

El indicado diario termina diciendo que Mac Donald dirigirá la palabra a todos los parlamentarios alemanes en el salón de sesiones del Reichstag, excepción hecha de los comunistas que no asitirán a las mismas.

* * *

VIENA, 6.—El "leader" laborista inglés Mr. Macdonald, es esperado mañana en esta capital.

EL "PRAYER BOOK" Y LOS OBISPOS

LONDRES, 6.—El ministro del Interior, Sir William Yognson Hicks, ha protestado públicamente de que en la conferencia celebrada por los Obispos de la iglesia de Inglaterra se haya acordado provisionalmente sancionar ciertas alteraciones del libro de rezos que recientemente fué rechazado por el Parlamento.

Joynsen Hicks dice que encuentra censurable la conducta de los Obispos en el sentido de querer recabar una autoridad, independiente del Parlamento.

Añade que todos los Obispos son miembros del Parlamento y dignatarios de la iglesia del Estado y como tales no pueden alterar el libro de rezos sin la sanción del Parlamento. Aunque ellos sugieren que su deseo es restaurar la ley y el orden en la Iglesia, su actitud más bien va en favor de la perturbación de la ley y del orden eclesiástico.

La tenaz oposición del ministro del Interior a que se modifique los principios que, según él dice, fueron establecidos después de fuertes luchas por los antepasados ingleses, promete dar mucho juego, porque los Obispos también parecen irreductibles en sus convicciones y acuerdos.

Motín a bordo de un buque letón en Gante

—o—

GANTE, 6.—A consecuencia de un motín estallado a bordo del vapor "Everita", anclado en este puerto, han sido detenidos 12 marineros pertenecientes a su tripulación.

Los detenidos serán puestos a disposición del cónsul general de Letonia, país a que pertenece el "Everita", y parece probable que será concedida la extradición, con objeto de que dichos marineros puedan ser juzgados por los Tribunales de su país.

García-Moreno y C.ª

PRINCIPE, 26,

Abrigos. Vestidos. Alta Costura. Presentan su colección inmensa a precios baratísimos.

CHUCKNOWSKI DECLARA QUE SOLO VIO A DOS HOMBRES SOBRE LOS HIELOS

—o—

ESTA SEGURO DE QUE MALMGREEN NO SE ENCONTRABA CON MARIANO ZAPPI

—o—

Han salido de Génova los bagajes de la expedición del duque de los Abruzzos al Africa Central.

—o—

MOSCU, 6.—El aviador Chucknowski, que descubrió durante su vuelo del día 10 de julio pasado, a los tripulantes del "Italia", Mariano y Zappi, perdidos en los hielos polares, ha declarado que, no obstante haber manifestado en un principio que había visto a tres hombres sobre los hielos, ahora está seguro de que sólo vió a dos.

Dicho aviador justifica su error, porque supone que confundió un bulto de ropa con un tercer náufrago, lo que es muy posible, dada la velocidad del aparato y las dificultades de visión.

LOS TRIPULANTES DEL "KRASSIN"

LENINGRADO, 6.—Después de la triunfal entrada del rompehielos "Krassin", al que dieron escolta seis barcos de guerra rusos, y que, como se sabe, fué recibido con enorme entusiasmo por la población rusa y representantes de la colonia italiana, la tripulación ha salido para Moscú.

LOS ITALIANOS Y EL "KRASSIN"

ROMA, 6.—Las noticias que se reciben de Leningrado hacen resaltar de una manera sobresaliente la conducta de la colonia italiana en aquella capital, la cual ha ido en masa a los muelles a saludar la llegada del rompehielos "Krassin".

Los italianos ovacionaron con grandes vítores a los salvadores de los supervivientes del dirigible "Italia".

El representante italiano estrechó efusivamente al comandante del barco ruso y saludó al mismo con una cordialísima bienvenida en nombre del Gobierno de Roma.

EL DUQUE DE LOS ABRUZZOS A AFRICA

GENOVA, 6.—El vapor "Massiglia" ha zarpado de este puerto con rumbo a Nápoles y Djibouti, transportando gran cantidad de material y provisiones para la expedición al Alto Sbeberli, que dirigirá el duque de los Abruzzos.

OTRA EXPEDICION RUSA

LENINGRADO, 6.—Noticias que se reciben en esta capital señalan que la expedición que salió el día 12 del pasado mes de febrero con dirección a la península de Taimir, y cuyo paradero se desconocía, se encuentra en la actualidad en la región Noroeste de dicha península y en las cercanías del lago Taimir.

El jefe de la expedición comunica igualmente que emprenderá próximamente el regreso a Moscú con un verdadero arsenal de toda clase de objetos recogidos durante este tiempo.

Conferencia en Moscú de embajadores rusos

—o—

Han sido llamados los representantes soviéticos de Angora, Berlín, París y Roma

—o—

BERLIN, 6.—Con objeto de asistir a una reunión convocada en Moscú, ha salido para dicha capital el embajador de los Soviets cerca del Gobierno del Reich.

También han salido, con el mismo objeto, los embajadores soviéticos en Angora, París y Roma.

El motivo de esta reunión de representantes soviéticos en el extranjero es el deseo de efectuar un cambio en la dirección de la política exterior de Rusia en el sentido de un mayor acercamiento hacia las potencias de la Entente.

LA EXPLOTACION DE PETROLEO

RIGA, 6.—Despachos que se reciben de Moscú dan cuenta de que el Gobierno soviético ha ordenado a los directores de las explotaciones petrolíferas existentes en todo el territorio de la U. R. S. S. se intensifiquen los trabajos con objeto de aumentar el rendimiento de las mismas.

En virtud de esta medida se cree que la producción aumentará por lo menos en un 15 por 100 a la actual.

LA ROTURA DEL DIQUE DEL ISER

—o—

NIEUPORT, 6.—Anoche han llegado a esta población nuevos destacamentos de ingenieros militares, que cooperarán a las obras de construcción de un nuevo dique. Para ello será necesario emplear un millón de sacos terreros.

Iberia Inmobiliaria

Compra-venta de fincas. Centro de Contratación.—Pi y Margall, 17.

ONDULACION permanente VELASCO

Almirante, 2 quintuplicado

Nombre siempre EL DEBATE al dirigirse a sus anunciantes.

La experiencia sabe seleccionar.

El famoso reconstituyente Jarabe Salud es el más antiguo amigo de las personas de experiencia porque saben que es el de más seguros resultados para regenerar los organismos débiles y prolongar la vida

Cerca de medio siglo de exito creciente

Aprobado por la Real Academia de Medicina

Toda persona anemica, inapetente o agotada, curara rápidamente con el uso del

Jarabe de

HIPOFOSFITOS SALUD

UNION RADIO, S. A.

NUESTROS PROGRAMAS DE ESTA SEMANA

DOMINGO

PROGRAMA POPULAR

a cargo de la soprano Terele Silva y la Banda del regimiento del Rey.

MARTES

CONCIERTO SINFONICO

por la Gran Orquesta de Unión Radio.

MIERCOLES

CONCIERTO VARIADO

a cargo de Luisa Adriani, soprano; Benito Hoyos, cantandor de flamenco; Dámaso Martín, guitarrista, y la Orquesta de la Estación.

JUEVES

PROGRAMA LITERARIO MUSICAL

VIERNES

PROGRAMA POTPOURRI

por la señorita Pilar Duamirg; Cuarteto Alameda, bandurrias, laúd y guitarra, y la Orquesta de la Estación.

SABADO

Selección de la zarzuela en dos actos, de los señores Muñoz Seca, Pérez Hernández y maestro Vives,

"PEPE CONDE"

Artistas, Coro y Orquesta de la Estación. Maestro concertador, José A. Alvarez Cantos. Maestro director, José María Franco.

DETALLES EN "ONDAS"

UNION RADIO, MADRID

AVENIDA DE PI Y MARGALL, 10

AL PILLO, PILLO Y MEDIO

I

—Es preciso que veas a un médico. Ve a ver el mío. Son veinte pesetas la primera visita y sólo diez la segunda.

II

—Pues, nada. Voy corriendo.

III

—Soy yo otra vez, doctor. Ya estuve aquí la semana pasada.

—Es raro. No lo recuerdo. ¿Y qué, no va mejor?

IV

—No, señor; no.

—Bueno, pues siga con el mismo tratamiento y vuelva la semana que viene. Son diez pesetas.

(Historieta de Lenoir en "Dimanche Illustré", de París.)

TRABAJOS DE REPOBLACION FORESTAL EN MALAGA

Fiesta del Libro en Barcelona; este año se han vendido más ejemplares castellanos que catalanes. Reformas en la Catedral de Orense. La infanta Isabel en Valladolid. Se inauguraron las obras del subcanal de Urgel.

EN ENERO, CONGRESO DE ACCION CATOLICA EN VALENCIA

Congreso Socialista

ALICANTE, 6.—Hoy ha empezado el décimo Congreso de la Federación Regional Socialista. Asisten representaciones de 19 poblaciones. Preside Manuel Molina y actúan de secretarios José Bernabeu y Manuel Rodríguez. Después de aprobarse las credenciales de los delegados presentes, Saborit pronunció un discurso, en el que dedicó un recuerdo a Carlos Marx y a Pablo Iglesias. Se constituyeron cinco ponencias, que se reunieron esta tarde para estudiar sus asuntos. Los dictámenes fueron leídos esta noche ante la Asamblea. Los actos terminarán el lunes.

El Día del Libro en Barcelona

BARCELONA, 6.—El Día del Libro ha tenido este año mucho mayor éxito que el pasado. Se calcula que se han doblado las ventas en relación con 1927. El primer premio para instalación de escaparates ha sido concedido a la Librería Española, de la rambla del Centro. Dirigió el adorno el escenógrafo Salvador Alarma.

Como siempre, se han dado casos muy curiosos. A la librería católica Subirana llegó un señor y manifestó que deseaba comprar un libro de cualquier autor, pues aun cuando no sabía leer, ya encontraría alguna persona que se lo leyera.

Entre los libros que más se han vendido, figura la obra de mosén Angel Carbonel "El colectivismo y la ortodoxia católica"; el del catedrático del Seminario doctor Tusquets, sobre teosofismo; la llamada Biblia de Cambó, o sea la que edita la Fundación bíblica catalana, con fondos del ex ministro de Fomento. También se vendió mucho la Biblia llamada de Montserrat, que es una de las más caras.

En las librerías populares, sobre todo, se vendieron novelas.

En relación con el año pasado, ha subido la venta de libros en castellano. En 1927, poco más o menos, se vendieron los mismos libros en catalán y castellano, y este año los vendidos en castellano han sobrepasado bastante a los catalanes.

Muere repentinamente en el tren

BILBAO, 6.—Esta mañana se supo en Bilbao que anoche, en el tren de Bilbao a Madrid, y en el trayecto de Orduña a Miranda, falleció repentinamente, a consecuencia de una angina de pecho, don Francisco López Dóriga, que había asistido a la boda de su sobrina con el hijo de los marqueses de Arriluce de Ibarra. Auxiliado por varios amigos, fué trasladado a la estación de Miranda, donde quedó depositado el cadáver, que será trasladado a Madrid.

—Ha visitado hoy a las autoridades para cumplimentarlas y ofrecerse en su nuevo cargo el cónsul de Italia, duque Carlos A. de Vera D'Aragona, recientemente nombrado para este puesto por el Gobierno de su país.

—El gobernador civil ha atendido la queja de un cronista local, de que en todos los campos de "football" existan botiquines.

Una lápida a Vitoria

BURGOS, 6.—El día de la Fiesta de la Raza será descubierta en el antiguo convento de Santo Tomás una lápida a fray Francisco de Vitoria. Como es sabido, el glorioso fundador del Derecho de gentes, hizo sus estudios religiosos y profesó en unión de otro hermano suyo en el citado convento dominico, en el que, después de su estancia en París, pasó también algunas temporadas.

Por la tarde del día 12, el ministro de Uruguay y vicepresidente de la Asociación de Francisco Vitoria, don Benjamín Fernández y Medina, dará una conferencia sobre la personalidad del gran teólogo y jurista.

El "Numancia" en Los Alcázares

CADIZ, 6.—A las ocho de la mañana salieron del hotel los comandantes Franco y Gallarza, el director de Construcciones Aeronáuticas y dos ingenieros, marchando todos a los talleres de los Puntales. Seguidamente subieron al hidroavión "Numancia", que despegó con facilidad, y efectuaron un vuelo de pruebas sobre la ciudad y la bahía. El ensayo dió un feliz resultado. Después amararon y se probaron los motores y todo el mecanismo del aparato, el cual se elevó de nuevo, poco después, y se perdió de vista con dirección a los Alcázares. El "Numancia" lleva toda la carga. Las maniobras fueron presenciadas por una inmensa cantidad de público.

* * *

CARTAGENA, 6.—Ha llegado a la base aérea de Los Alcázares el hidroavión "Numancia", tripulado por el comandante Franco.

Las víctimas de un accidente

GERONA, 6.—Las personas que murieron en el accidente de aviación de la montaña de San Pedro de Rodas han sido identificadas. Son el aviador Marsach, el conde de Louse y monsieur Gretet.

Naufragio de un balandro

GIJON, 6.—En la Comandancia de Marina se ha recibido un telegrama de Luarca participando el naufragio del balandro "Amador Río Navia" al entrar en el puerto de Vega, a donde conducía arena para las obras de ampliación que se están realizando.

Se desconfía de poder sacar la embarcación a flote. Del naufragio pudo salvarse la tripulación.

La Exposición de Lérida

LERIDA, 6.—Por indisposición del señor Aunós se ha aplazado un día, hasta el día 10, la clausura de la Exposición de maquinaria agrícola.

Las obras del subcanal de Urgel

LERIDA, 6.—Se han inaugurado las obras de construcción del subcanal de Urgel, recientemente aprobadas por el Gobierno. Al acto asistieron el señor Lorenzo Pardo, director de la Confederación, y los técnicos señores Maluquer y Viladot, que se trasladaron al pueblo de San Lorenzo de Morunys, donde han principiado las obras que se ejecutan en terrenos propiedad de la Compañía del Canal de Urgel, y que se intensificarán en breve plazo. A juicio de los técnicos, dentro de dos años se beneficiarán gran número de terrenos por la construcción de embalses de la Canadiense y del subcanal de la Confederación.

—En el palacio de la Diputación se verificó solemne junta de los directivos de la Confederación del Ebro, a la que asistieron los señores Pardo, Rocasolano, Mayoral, Vaquero, Serra, Reñé, Urzaiz, Escue, Ruè, Gaytán, Arnedo, Santa Susana, Maluquer, Lafuente, Valenzuela, La Rosa y Marraco. El diputado provincial señor Serra ofreció los servicios de la Corporación, y el delegado regio agradeció y pidió al Comité constase en acta la satisfacción por el acogimiento hecho por Lérida al certamen organizado par la Confederación. Se acordó aplazar hasta el día 9 la clausura de la Exposición, y celebrar una elección de síndicos de varias zonas. Se aprobó también el reglamento interino del Canal Victoria Alfonso y los pagos de expropiaciones para los pantanos de Barasona y Robusta, las obras del segundo tramo de la acequia de Flumén, por el importe de cinco millones; las acequias de Fuentes Quinto, y Ginal, por 925.000 pesetas; la construcción del subcanal de Urgel, por 9.161.000, y la adquisición de la finca La Meluva, con destino a colonización. Terminó la sesión, aprobándose importantes asuntos acordados por el pleno y otros de régimen interior.

—En el teatro de los Campos Elíseos se celebró anoche el banquete en honor del director y técnicos de la Confederación y del Patronato de la Exposición de Maquinaria, para festejar el éxito obtenido por el certamen. Los comensales pasaron de 300, entre los que figuran representantes de las comarcas de Urgel, Sindicatos, Cámaras Agrícolas y de Comercio, expositores y elemento popular. A los brindis, el alcalde de Lérida ofreció el agasajo en nombre de la ciudad, y expresó el agradecimiento de la comarca por el certamen celebrado; el presidente del Patronato organizador de la Exposición, señor Florensá, contestó con frases de gratitud por el homenaje que se les tributaba, y, finalmente habló el señor Lorenzo Pardo, director de la Confederación, que en elocuentes frases agradeció el agasajo en nombre de la entidad, y dijo que ésta varía con sus trabajos la estructura de la comarca, aumentando los riegos y llevando agua donde falta, por medio de embalses que recogerán las aguas sobrantes. Todos los discursos fueron muy aplaudidos.

Repoblación forestal en Málaga

MALAGA, 6.—Se encuentra en Málaga el ingeniero de Montes don José Martínez Falero, que ha conferenciado con el alcalde para darle cuenta de los trabajos de repoblación forestal en las márgenes del río Guadalmedina, a fin de evitar las inundaciones de la ciudad. Se han adquirido 2.000 hectáreas de terrenos y se propone comprar 10.000 más para plantar en el nacimiento de la cuenca del río 40 millones de árboles.

La Catedral de Orense

ORENSE, 6.—Esta noche ha dado una conferencia en la Catedral el arquitecto señor Palacios, que expuso su proyecto de embellecimiento del Pórtico de la Gloria, al cual se entrará por una escalinata que se construye ahora en la fachada del Mediodía. El citado pórtico quedará en su aspecto primitivo, para lo cual se le quitará el aditamento que tanto le afea actualmente.

También va a ser reformado el coro de la capilla mayor, con lo que ganará enormemente en belleza toda la Catedral.

El señor Palacios se valió del aparato de proyecciones para explicar su proyecto.

Antes disertó el Prelado, y al final hablaron el presidente de la Comisión de Monumentos, don Marcelo Macías, y el sacerdote don Basilio Alvarez.

El templo se hallaba abarrotado de fieles.

Destroyers ingleses a Mallorca

PALMA DE MALLORCA, 6.—Para el próximo miércoles es esperada la llegada de una escuadrilla de ocho destroyers ingleses que acompañada del crucero "Broke", permanecerá ocho días en estas aguas.

El alcalde ha visitado al Prelado mejicano don Emeterio Valverde, que se halla aquí hospedado en el Palacio Episcopal. Hoy el Obispo marchó acompañado del canónigo señor Quetglas y el secretario, señor Villanueva, a visitar las famosas cuevas de Manacor. Mañana hará una excursión al Santuario de Nuestra Señora de Cura, para visitar los recuerdos históricos que se conservan del beato Ramón Llul, del cual es el Prelado un ferviente admirador.

Escándalo en un baile

SEVILLA, 6.—Un súbdito argentino que se hallaba en un baile, al parecer en estado de embriaguez, profirió frases insultantes para los concurrentes. Intervino el funcionario de policía, que fué agredido por el argentino. Llegaron otros agentes y una parejas de Seguridad, y se armó un escándalo monumental. Por fin pudo ser dominado el revoltoso. Fué llevado a la Casa de Socorro uno de los policías, que presentaba algunas heridas contusas en el brazo. En la Comisaría el argentino volvió a armar otro escándalo, e hirió a otro policía.

Se le ha impuesto una multa de 500 pesetas y se ha pasado el tanto de culpa a los Tribunales. El alborotador no quiso dar su filiación.

El automático en Sevilla

SEVILLA, 6.—El día 12, Fiesta de la Raza, se inaugura la Central de Teléfonos Automáticos de Sevilla y los dos grandes edificios que están construidos para este fin. Serán bendecidos los locales previamente. El central está situado en la plaza de San Fernando, y el otro en el recinto de la Exposición. El principal es capaz para 10.000 líneas. Es de estilo barroco del siglo XVII, de gran riqueza de ornamentación y consta de cuatro plantas. El edificio de la Exposición será exclusivamente para el servicio del certamen, y es de estilo andaluz. Tiene tres pabellones en una sola planta.

Exámenes de guías e intérpretes

TOLEDO, 6.—Se han celebrado en el Gobierno civil los exámenes para guías e intérpretes. Los aspirantes realizaron diversos ejercicios de escritura y conversación en idiomas extranjeros, reseña de monumentos históricos y descripción de rutas de turismo.

Un falso inspector de Hacienda

VALENCIA, 6.—Desde hace días tenía conocimiento esta Delegación de Hacienda de que un individuo, fingiéndose inspector de Hacienda, venía usurpando las funciones propias de dicho cargo en algunos pueblos de esta provincia. Después de realizadas las averiguaciones necesarias, ayer, al intentar en el pueblo de Algemesí hacer una comprobación en una casa mercantil, fué detenido y puesto a disposición del Juzgado del distrito de Alcira. El usurpador dijo llamarse Fortunato Tomás Pignatario, y quedó detenido.

Congreso de Acción Católica

VALENCIA, 6.—Se ha reunido el Comité ejecutivo del primer Congreso de Acción Católica de Valencia, que ha de celebrarse el próximo enero.

Se dió cuenta de haber sido aprobado el Congreso por el Cardenal Primado. Esta Asamblea tendrá carácter exclusivamente regional.

Los temas aprobados son los siguientes:

Primero. Coordinación de las obras de Acción Católica: coordinación de obras de enseñanza en Valencia, coordinación de las obras sociales, coordinación de las obras de beneficencia, coordinación de las obras de propaganda, coordinación de las obras de Prensa, coordinación general de obras en Valencia.

Segundo. Obras post-escolares que sirvan de enlace entre las obras de formación y las obras de la Acción Católica; colegios de formación intelectual y las obras sociales patronales; nuestras instituciones de formación profesional y obras sociales obreras; instituciones de Segunda enseñanza y la Universidad.

Tercero. Los problemas de la familia: la familia y la enseñanza en Valencia; la familia y la pública inmoralidad en Valencia; la familia y la educación moral; defensa de nuestra familia contra el divorcio y el maltusianismo; el ahorro y la previsión como auxiliares eficaces de la inmoralidad de la familia.

Cuarto. Los problemas de la propiedad: el problema de la tierra en Valencia; el problema de la propiedad urbana: a) El problema de la habitación obrera; b) El problema de las familias numerosas; c) el problema de los establecimientos industriales.

Quinto. La organización corporativa: criterio de los católicos valencianos ante el régimen corporativo; organización corporativa de la industria y del comercio en Valencia; cómo deben situarse los católicos ante la necesidad de intervenir en los Comités paritarios; organización corporativa del campo valenciano; organización agraria de los católicos para una intervención eficaz en el régimen corporativo de la Agricultura.

Sexto. Problemas derivados de la Acción Católica en Valencia: los consiliarios de la obra y la Acción Católica: la mujer católica y la política.

—Un tren de Bétera arrolló en un paso a nivel un carro. Resultó muerto Vicente Palau, conductor del vehículo, y gravemente herida su esposa.

La infanta Isabel en Valladolid

VALLADOLID, 6.—A las cinco y media de la tarde llegó, en automóvil, la infanta doña Isabel, acompañada de la señorita Bertrán de Lis. En Puras, pueblo situado en el límite de la provincia, carretera de Madrid, era esperada por el gobernador civil.

Cuando la Infanta llegó frente al cuartel del conde de Anchurez, sito en las afueras de esta capital, la esperaba allí el alcalde, el cual subió al automóvil de su alteza. Esta entró en la población por el paseo de Zorrilla y siguió por la calle de Santiago, Plaza Mayor, Fuente Dorada, calles de la Libertad y Angustias, hasta Capitanía general. Allí fué recibida por las autoridades y Comisiones militares. Rindió honores una compañía del regimiento de Isabel II, que fué revistada por la Infanta.

En las calles que recorrió doña Isabel con su séquito se agolpaba inmenso gentío, que la aclamó con entusiasmo.

A las siete de la tarde la Infanta se trasladó a la iglesia parroquial de San Lorenzo, donde se venera la imagen de la Santísima Virgen de dicha advocación, Patrona principal de Valladolid. En la puerta del templo fué recibida por el Arzobispo, revestido de pontifical.

Un escuadrón del regimiento de Lanceros de Farnesio rindió honores.

Su alteza entró bajo palio y se dirigió al trono preparado en el presbiterio. Luego de rezarse el santo rosario se cantó una salve solemne.

A la entrada y salida del templo el numeroso público estacionado en los alrededores aclamó a la Infanta.

A las nueve y media de la noche se ha celebrado en la Casa Consistorial el banquete con que el Ayuntamiento ha agasajado a la infanta Isabel. Asistieron todas las autoridades y el comandante general de Somatenes de esta región.

Después de la cena la Infanta se trasladó al teatro Lope de Vega, donde la compañía lírica nacional del teatro de la Zarzuela, de Madrid, representó "La marchenera".

Prácticas de Artillería

ZARAGOZA, 6.—De Madrid llegaron tres aeroplanos militares para asistir al curso de información de Artillería, que se verificará el lunes en el campamento de Alfonso XIII. En dichos aparatos vienen el comandante Riaño, el capitán Sevilla y los tenientes Sanchis, Roca, Ugarte y Conde, estos dos últimos, observadores.

El capitán general estuvo durante todo el día en dicho campamento, y presenció los ejercicios de Artillería. Acompañaron a la primera autoridad militar el gobernador general Gómez Morato y el jefe de Estado Mayor, señor Salinas.

Asociación de Inquilinos

ZARAGOZA, 6.—Mañana quedará constituída la Asociación de Vecinos e Inquilinos de Zaragoza para la defensa de los intereses de dicha clase. Se establecerá un consultorio jurídico.

—Marchó a Madrid esta tarde en el rápido el director general de Prisiones, señor Mendiluce, que fué despedido por numerosas personas.

—Llegó el Obispo de Huesca, padre Mateo Colón, que pasará varios días en Zaragoza. Se hospeda en el Colegio del Salvador. Hoy cumplimentó al Arzobispo.

ULTIMA HORA

Ha fallecido el general Echagüe

—o—

BILBAO, 7.—A las cuatro de la madrugada falleció el teniente general don Julio Echagüe Ayani.

En sus primeros años de carrera estuvo en la guerra de Cuba, luego fué coronel del regimiento de Garellano. Más tarde, al ascender a general, fué gobernador militar de Vizcaya. También desempeñó interinamente la Comandancia general de Melilla, en la campaña del 21.

CINE DEL CALLAO
Mañana lunes, estreno
"LA PRESUMIDA"
Comedia de gran mundo y refinada presentación
POR LA BELLISIMA
BILLIE DOVE
y LLOYD HUGHES
ORQUESTA DE 20 PROFESORES
El salón de la aristocracia.

FIGURAS DE ACTUALIDAD

Sir Horace Grahame, que ayer presentó sus cartas credenciales al Rey, como embajador de Inglaterra.

Sir Horace Grahame nació en 1873. Ingresó en la carrera diplomática el año 1896 con la categoría de agregado de Legación. En 1901 pasó a Berlín en calidad de primer secretario de Embajada. En 1905 y 1909 fué encargado de Negocios en París. En los años de 1916 y 1917 ejerció el cargo de consejero en las Embajadas de Roma y París. En 1918 fué ministro plenipotenciario en Bélgica, y en 1920, embajador en este mismo país. Sir Grahame fué en 1925 uno de los tres delegados británicos en el Consejo de la Sociedad de las Naciones. Tiene la gran cruz de Leopoldo de Bélgica.

HONORES DE CAPITAN GENERAL A NUESTRA SEÑORA DE GUADALUPE

—o—

ASAMBLEA DE LOS PRELADOS SUFRAGANEOS DE TOLEDO, PRESIDIDA POR EL PRIMADO

—o—

Permisos para asistir a la coronación a todos los soldados naturales de Guadalupe

—o—

En la procesión del día 12 formará el batallón de Cazadores de Lanzarote

—o—

TOLEDO, 6.—Telegrafían de Guadalupe que aumenta por momentos el número de peregrinos.

Ayer, cuarto día de novena, predicó el Magistral de Ciudad Rodrigo, don Manuel Sánchez Angosto, que desarrolló el tema "La Encarnación y sus armonías". Después de una admirable exposición exegética del Cantar de los Cantares y otros textos de las Escrituras, demostró que la Encarnación del Verbo es el Misterio de los Misterios, el baluarte de la Fe, y dijo que la Virgen de Guadalupe es la encarnación de las glorias y grandezas de la Patria.

El Cardenal, en la plática final, elogió la cooperación de la diócesis de Ciudad Rodrigo e hizo diversas reflexiones relativas al recibimiento que se ha de tributar a las altas personalidades, especialmente al Rey y a los Prelados, a los que Guadalupe debe tributar un esplendente homenaje de cariño.

Esta mañana la misa de comunión estuvo concurridísima.

Habló el Primado para continuar la glosa de los metales y piedras preciosas, que constituyen la corona de la Virgen, e hizo una semblanza de Francisco de Asís, modelo del amor divino.

El lunes próximo llegarán los Obispos de la provincia eclesiástica, que oficiarán en los cultos solemnes de los últimos días y celebrarán asambleas mañana y tarde.

El Cardenal ha recibido un telegrama del Rey, en el que éste aprueba el programa de los actos de su estancia en Guadalupe, y le expresa el entusiasmo que siente por la coronación de la Santísima Virgen.

También ha recibido el real decreto, por el que se conceden a la Virgen de Guadalupe honores de capitán general. Para tributar estos honores y dar guardia durante la procesión llegará mañana el batallón de Cazadores de Lanzarote, de guarnición en Alcalá de Henares.

Por mediación del Cardenal, el ministerio de la Guerra ha concedido permiso a todos los soldados naturales de Guadalupe, para que desde el punto de sus respectivos destinos se trasladen a su pueblo natal a fin de asistir a los actos de la coronación.

En el Monasterio ha quedado instalada una oficina de información, donde se facilitan a los peregrinos y excursionistas cuantos datos necesitan.

Hoy ha llegado el Provincial de los franciscanos y mañana es esperado el Vicario general de la orden.

Han anunciado su llegada el Cabildo de Madrid y la Diputación de Cuenca.

El acto de la coronación se verificará en el atrio exterior del templo, donde se instalarán adecuadas tribunas para el Rey, el Gobierno y los Prelados.

Esta tarde el Cardenal recorrió el itinerario que ha de seguir la procesión a fin de ultimar los preparativos.

La Dirección de Comunicaciones ha enviado una bandera para que ondee en la oficina de Telégrafos y ha autorizado el adorno de la fachada.

IRIGOYEN SUPRIME TODA SOLEMNIDAD EN LA TOMA DE POSESION

—o—

NO HABRA CORTEJO DE GALA Y LA CEREMONIA DEL JURAMENTO SERA SENCILLA

—o—

BUENOS AIRES, 6.—El presidente electo de la República, señor Hipolitez Irigoyen, se trasladará el día 12 del Palacio del Congreso a la Casa de Gobierno, acompañado solamente de sus íntimos el general Uriburu y el almirante Martín. Por su expresa voluntad ha sido suspendido el tradicional cortejo de gala. El Cuerpo diplomático no asistirá al juramento ante las Cámaras, sí no solamente al que el presidente pronunciará en el Palacio presidencial.

El presidente Alvear ofrecerá un banquete de despedida al Cuerpo diplomático el próximo lunes. A partir de este día el señor Alvear irá recibiendo a las Embajadas extraordinarias de los Gobiernos extranjeros que asistirán a la ceremonia de la transmisión de poderes y el día 11, víspera de ella, les ofrecerá un banquete.

Nuevo comisario general de Barcelona

—o—

La "Gaceta" de hoy publica un real decreto en el que se admite la dimisión del cargo de comisario general de Policía de Barcelona presentada por el teniente coronel de la Guardia civil señor Tejido, y otro en el que se nombra para sustituirle al comisario jefe de brigada don Gabriel Sánchez Vidal.

El señor Sánchez Vidal era actualmente comisario jefe de Vigilancia del distrito del Hospicio. Se trata del funcionario más antiguo de dicho Cuerpo, en el que lleva más de treinta y cinco años. Ha desempeñado, entre otros cargos, el de jefe de la Comisaría de la Real Casa, y hasta 1921 mandó la brigada de Anarquismo de Madrid.

Italia envía su respuesta al pacto naval

—o—

ROMA, 6.—El Gobierno italiano ha enviado a los Gabinetes de París y Londres su respuesta al memorándum franco-británico de 3 de agosto del corriente año, relativo a la limitación de los armamentos navales.

CORONAS FLORES - PLANTAS Prendidos de Azahar. RUBIO. — 3, Concepción Jerónima, 3,

Librería general de Victoriano Suárez
PRECIADOS, 48.—MADRID.—CORREOS. APARTADO 32.
Exportación e importación de obras nacionales y extranjeras.
Teléfono, 11334

NOTAS POLITICAS

—o—

Consejo en Palacio

Por la mañana, a las diez y media, se reunió en Palacio, bajo la presidencia de su majestad, el Consejo de ministros, todos los cuales iban de uniforme, para asistir después a la presentación de credenciales del embajador de Inglaterra.

Al terminar este acto, poco después de la una y media, salió el Gobierno, y el presidente dió la referencia a los periodistas. Dijo que había sido un Consejo ordinario, sin otra importancia que el haber sido presidido por su majestad, a cuya regia sanción todos habían puesto decretos, pero de firma corriente.

Agregó que el Monarca se había interesado por el estado de salud del duque de Tetuán, que si no es tranquilizador, no es, sin embargo, desesperado.

Entre otras cosas, se había aprobado el libro séptimo del Trabajo, en ausencia del señor Aunós, que padece anginas flemonosas, por lo cual, probablemente, se verá imposibilitado para ir a Lérida.

Hablando de su viaje a Canarias, dijo el presidente que, por no desairar a la Transmediterránea ni a la Transatlántica, Compañías que tan útiles son a la nación siempre, y más cuando se las necesita, y también para tener más libertad de acción y reducir su séquito, había decidido hacer el viaje en el cañonero "Dato", con lo que, a la vez, hacía una distinción a la Marina de Guerra. Con algún sacrificio, en él se podrán acomodar las escasas personas que vayan. El llevará solamente un ayudante y un criado, dispuesto—dijo—a navegar, a marearse y a todo cuanto sea necesario.

* * *

Aludió el marqués de Estella a la política exterior, deteniéndose en la huelga de Australia y en los presupuestos franceses. El ministro de Hacienda expuso la situación financiera y expresó su esperanza en un fuerte aumento de ingresos. La semana entrante iniciará sus conversaciones con los titulares de cada ministerio para tratar de los venideros presupuestos y formalizar los detalles del ejercicio económico de 1929.

Dió cuenta el ministro de Marina del plan de las maniobras que va a realizar próximamente la escuadra, y su majestad el Rey relató a los ministros su viaje a Suecia, consecuencia del cual tiene el Gobierno esperanzas fundadas en una mejoría de las relaciones comerciales entre ambos países.

Un extenso cambio de impresiones

Minutos antes de las diez se reunieron a cenar los ministros en el restorán Tournié, invitados por el de Gracia y Justicia, don Galo Ponte. Asistió también el presidente de la Asamblea Nacional, señor Yanguas.

La cena terminó a las once, pero a esta hora, de sobremesa el presidente inició un cambio de impresiones, que se prolongó hora y media. El asunto que más extensamente trataron los comensales fué los que se relacionarían con la nueva etapa de la Asamblea Nacional. El marqués de Estella especificó los fines inmediatos y ulteriores de la Asamblea, desarrollando las afirmaciones expuestas en su reciente manifiesto

Al salir, como el cambio de hora había atrasado el reloj en las doce de la noche, los ministros dieron un paseo a pie hasta el Banco de España, atravesando la Puerta del Sol, carrera de San Jerónimo y calles de Sevilla y Alcalá. Ante el nuevo ministerio de Instrucción pública se detuvieron algunos minutos, apreciando los retoques definitivos de las obras.

A primera hora de la noche expresó por teléfono el señor Aunós al ministro de Gracia y Justicia su contrariedad porque la indisposición que padece le impedía asistir a la cena.

Próximas disposiciones de Instrucción pública

Por el ministerio de Instrucción pública se darán en breve interesantes disposiciones para reglamentar la transición de los estudios de Bachillerato y universitarios.

Gratitud de un súbdito francés

Nota oficiosa.—"Con motivo de la catástrofe ferroviaria de Madrigueras, han publicado algunos periódicos una información relacionada con el dentista francés monsieur Jules Lespinasse, que es absolutamente falsa, según lo demuestra el siguiente telegrama dirigido por el Gobernador de Jaén al Ministro de la Gobernación:

"Monsieur Jules Lespinasse, dentista, súbdito francés, residente en Tánger, se encuentra en Linares, Hotel Cervantes, siendo totalmente inexacta información relacionada dicho señor, publica hoy "A. B. C.", habiendo manifestado que ha tocado de cerca hidalguía pueblo español y que está agradecidísimo a atenciones que se le han prodigado, rogando se haga así público".

* * *

El citado señor Lespinasse nos ruega la publicación de la siguiente cuartilla, titulada "Al pueblo de Linares y en él al pueblo español":

"Al marcharme de Linares faltaría a uno de los más grandes deberes si públicamente no exteriorizara mi agradecimiento muy sincero a las Hermanas del Hospital, a los señores médicos mis colegas, a las autoridades, especialmente al señor juez, que tres cuartos de hora después del accidente estaba en el lugar del siniestro, a la Cruz Roja, a la Compañía del Ferrocarril de M. Z. A. y a todo el pueblo en general, porque todos se han extremado en atenciones para aliviar el mal que todos los accidentados sufríamos y para consolarnos en medio de la desgracia, sobre todo los extranjeros.

Debo manifestar que la Cruz Roja, secundando las órdenes del señor juez, ha sobresalido con éste, trabajando mucho más de lo que su deber les imponía.

A pesar de ser muy de madrugada (mi reloj, que se rompió en el accidente, marca todavía las cuatro cuarenta) y estar en sitio muy alejado de las ciudades, en medio del campo, con una noche muy mala por la lluvia grande que caía, el señor juez, con varios señores médicos y los empleados del ferrocarril, organizó todo para evitar mayores males.

Repito mi agradecimiento a todos, al señor gobernador, que se interesó por cada uno de nosotros y nos saludó en nombre de su majestad el Rey y del Gobierno, y que hasta mi partida no ha de dejado de interesarse en particular por mí.

El pueblo de Linares ha manifestado lo que siempre ha sido el pueblo español: caritativo, generoso y abnegado.

Muy emocionado digo al pueblo de Linares hospitalario: Gracias, muchas gracias.—**Jules Lespinasse.**"

EL NUEVO EMBAJADOR DE INGLATERRA PRESENTA SUS CREDENCIALES

—o—

DISCURSOS DEL REY Y SIR HORACE GRAHAME

—o—

Ayer mañana, a la una, presentó las credenciales a su majestad el nuevo embajador de Inglaterra.

Del palacio de la embajada inglesa salió la comitiva, formada por un coche de París y cuatro carrozas de gala por este orden: "Amaranto", con los secretarios; "Tableros Dorados", con los agregados; "Corona Ducal", de respeto, y de "Cifras", con el embajador, acompañado del duque de Vistahermosa. A esta última daba escolta una partida de Rey de la Escolta Real. Todas las carrozas eran arrastradas por sendos tiros de seis caballos enjaezados de gala.

Al cruzar la comitiva la Plaza de la Armería, la guardia exterior, compuesta por fuerzas de Infantería, Caballería y Artillería, rindió honores reales. Iguales honores rindió el Real Cuerpo de Alabarderos, que cubría la escalera principal, cuando por ella subió el embajador, y en la cual, escoltado por un zaguanete de reales guardias, fué recibido primero por cuatro gentileshombres y luego, al llegar a la meseta de "los Leones", por cuatro mayordomos de semana, que le formaron comitiva.

Anunciada su llegada al Soberano, que ocupaba el Trono, y concedida la venia para que pasase, penetró sir Horace Grahame, seguido de toda su comitiva, en el Salón del Trono, y, dirigiéndose a su majestad, leyó el siguiente discurso:

Discurso del embajador

SEÑOR: "Tengo la honra de entregar a V. M. la Carta del Rey, Mí Agusto Soberano, retirando a mi predecesor, Sir Horace Rumbold, y las Credenciales que me acreditan como Su Embajador Extraordinario y Plenipotenciario en la Corte de V. M.

He recibido de S. M. la orden de reiterar, al mismo tiempo, a V. M. la expresión de Su cordial amistad y de afirmar Su constante interés por la ventura de V. M., la de S. M. la Reina, la de S. M. la Reina Madre y la de la Real Familia española.

El reciente nombramiento de V. M. de Mariscal del Ejército de S. M., ha despertado los más vivos sentimientos de satisfacción en la opinión pública de la Gran Bretaña, donde V. M. goza de tan ardiente y respetuosa admiración. El Ejército británico, en especial, ha apreciado hondamente el honor que ha recibido al aceptar V. M. su más alta jerarquía militar.

Me considero especialmente privilegiado y afortunado por haber sido designado para representar a la Gran Bretaña en España, en este momento del ilustre reinado de V. M., en que el prestigio de la nación española está a tal altura en la esfera internacional como se ha demostrado una vez más en el honroso puesto que ha sido recientemente llamada a ocupar en el Consejo de la Sociedad de las Naciones en Ginebra.

Este gran país, cuyo glorioso pasado irradia sobre un presente tan rico en hechos y en promesas para lo futuro, es, como la Gran Bretaña, Madre de Naciones y creadora de civilizaciones. La especial posición de España entre los pueblos, originada tanto por sus inherentes cualidades como por sus afinidades culturales, le otorga una extensa influencia moral, que puede ser de inapreciable valor en los Consejos mundiales para la conservación de la paz y para el ordenado progreso de la Humanidad.

Será mi más firme e invariable aspiración mantener las estrechas relaciones que de tan antiguo y tan felizmente existen entre España y el Imperio Británico, anhelo que mi distinguido predecesor persiguió con tan señalado éxito, y me esforzaré sin descanso en cultivar nuevos lazos que hagan aún más cordiales los recíprocos sentimientos de los súbditos de V. M. y de mis compatriotas.

Comienzo gozoso mi tarea, a sabiendas de que siempre podré confiar en la graciosa benevolencia de V. M., la amistosa asistencia del eminente Jefe de Vuestro Gobierno y la cooperación de las personas responsables de los diferentes Departamentos del Estado."

Discurso del Rey

"Señor Embajador: Me es muy grato recibir de vuestras manos, al mismo tiempo que las Recredenciales de vuestro distinguido predecesor, las Cartas por las cuales S. M. el Rey de la Gran Bretaña os acredita ante Mí en calidad de su Embajador Extraordinario y Plenipotenciario.

Yo agradezco, Señor Embajador, el saludo de vuestro Augusto Soberano, y os ruego que trasmitáis a Su Majestad tanto el testimonio de Mi constante y singular afecto, como los votos que formulo por Su ventura personal, la de Su Real Familia y por la prosperidad del gran pueblo británico.

Estimo en lo que vale el concepto que os merece la especial posición de España como pueblo fundador y os aseguro que podéis confiar en que desde el puesto que ocupa en el Consejo de la Sociedad de las Naciones, a cuya distinción tanto ha contribuído el Gobierno de la Gran Bretaña, su influencia se empleará siempre, como acertadamente indicáis, en cooperar al mantenimiento de la paz y en procurar el bienestar de la Humanidad.

Con placer oigo vuestro propósito de esforzaros en conservar y promover las relaciones entre España y el Imperio Británico. No dudéis, Señor Embajador, de que para el logro de ésta vuestra intención hallaréis en Mí y en la gestión de Mi Gobierno todo el apoyo que podáis apetecer."

Al final, el Monarca descendió del Trono y conversó unos momentos con el embajador, el cual después pasó a ofrecer sus respetos a la Soberana que se hallaba en su cámara, acompañada de su camarera y mayordomo mayores, grande de guardia, dama de honor y dama particular.

Durante el solemne acto, acompañaban a su majestad en el salón del Trono, el Gobierno, los tres jefes superiores de Palacio, comandante general de Alabarderos con el mayor general y oficialidad mayor del Real Cuerpo; Casa Militar, Escolta Real, gentileshombres, mayordomos de semana y muchos grandes de España, entre otros los duques de Arión, Hijar, Sevilla y Monte Alegre, marqueses de Bondad Real y Miravalles y condes de Cheste y Biedmar y primogénitos de grandes; don Carlos Pérez Seoane y don Carlos Nieulant.

Esta tarde se jugará el partido Athletic-Madrid en el Stádium

El "football" extremeño. El combate Gabiola-Mateo de la Osa por el campeonato español de semigran peso. El púgil gijonés Peña sigue la serie de sus éxitos. Aplazamiento del concurso ciclista navarro. Prueba de regularidad del Real Moto Club de España.

TEMAS DEPORTIVOS

Organización alemana de educación física

Es siempre interesante dar un vistazo a los demás países en cuestiones deportivas. De vez en cuando se ven asuntos interesantes.

Es muy importante, por ejemplo, conocer la organización alemana en materia de educación física.

La organización alemana está regida por una Academia que reside en Berlín.

Esta Academia constituye a la vez un centro científico y administrativo. Allí se centralizan los diferentes trabajos y estudios que tienden a la práctica razonada de los métodos gimnásticos y deportivos. Allí se realizan las investigaciones indispensables para el mejoramiento de dichos métodos.

Sobre esta base gira la doctrina oficial, adoptada secundariamente a las necesidades de la nación.

Este método se impone en la enseñanza superior, secundaria y primaria, en las escuelas o instituciones municipales o privadas, en las asociaciones diversas de educación física y de los deportes.

La Academia da a la Prensa su orientación.

Los profesores de educación física, agentes efectivos de vulgarización y de ejecución, realizan sus estudios durante dos años.

Esta enseñanza comprende: primero, sobre la administración; segundo, sobre la higiene; tercero, sobre la pedagogía, y cuarto, sobre la práctica.

La enseñanza de la higiene se realiza por unos veinte doctores, de los cuales, una media docena son de higiene general y los restantes de higiene deportiva.

La enseñanza práctica está asegurada por veinte profesores y diez doctores. La práctica corresponde los siguientes puntos:

Atletismo, Concurso de esquíes, Football, Gimnasia, Lucha, Natación, Patinación, Pugilato y Remo.

Los profesores que han sido debidamente examinados se reparten, de una parte, en los cuadros oficiales de la enseñanza. Por otro lado, en las Federaciones, sociedades deportivas, explotaciones industriales, etc., etc.

Desde luego, interesan algunas cifras para tener una ligera idea sobre la organización alemana.

Alemania posee alrededor de 750 piscinas con estufas y alrededor de 1.500 estanques "ad hoc" para natación, cubiertos o descubiertos.

En 1914, Alemania contaba con 9.000 sociedades dedicadas a los deportes y a la educación física.

En 1919, podemos indicar el mismo número.

En 1922 se ha registrado 31.000.

En 1914 se han elevado a 65.000.

Y actualmente, 1928, pasan de 100.000.

* * *

No nos interesan hacer comparaciones de ningún género; hasta con señalar datos y hechos.

FOOTBALL

Athletic-Madrid

La formación que parece definitiva de los equipos que han de contender esta tarde es la siguiente:

Athletic.—Martínez, *A. Olaso—Zulueta, Ordóñez—Cela—Arteaga, Lecube-Cosme—Herrera—Areta—*L. Olaso.

Madrid.—Vidal, *Quesada—*Urquizu, *Prats—Esparza—*J. M. Peña, Lazcano—Morera—Rubio—L. Uribe—López.

Arbitro, señor Melcón.

El "match" Oviedo-Sporting gijonés

GIJON, 6.—Aquí reina gran entusiasmo por el encuentro de mañana, siendo seguro el traslado de más de 5.000 gijoneses partidarios del Sporting. El equipo se alineará probablemente como sigue:

Armando, Cuesta—Prida, Pena—Tronchin—Chus, Domingo—*Adolfo—Campanal—Pin—Nani.

Es posible que se opere algún cambio de jugador o acaso una variación de posiciones.

En cuanto al Real Oviedo, parece definitiva la siguiente alineación:

Oscar, Trueba—Caliche, Abdón—Avilesu—Mieres, Chuché—Palón—*Zabala—Urrutia—Tamargó.

El partido Arenas-Athletic

LAS ARENAS, 6.—En el importante partido que jugarán mañana areneros y bilbaínos, los dos equipos se presentarán probablemente como sigue:

Arenas.—†Jáuregui, Llantada—†Careaga, Leiña—Urresti—Emery, Saro—Rivero—†Yermo—Fidel—†Robus.

Athletic.—Blasco, Larracoechea—Castellanos, †Legarreta—†Echevarria—†Lafuente—Unamuno—Mandalúniz—"Chirri II".

El campeonato catalán

BARCELONA, 6.—Las alineaciones de los equipos Barcelona, Español y Europa que contenderán mañana serán probablemente las siguientes:

Barcelona.—Notario, Walter—Más, Guzmán—Roig—Carulla, Piera—Sastre—Arocha—Buj—Segibarba.

Notario es el portero del cuarto equipo del Club campeón de España, que se alinea por estar lesionado Hospital y Lloréns no se encuentra en condiciones de jugar todavía. Walter ha aplazado su viaje a Alemania hasta el lunes, en vista de que ha recibido mejores noticias respecto del estado de salud de su padre.

Español.—Zamora, Saprisa—Portas, Trabal—Solé—Tena I, Ventolrá—Oramas—Tena II—Boch—Juvé.

Europa.—Altes, Vigueras—Alcoriza, Soligó—Gamis—Mauricio, Pellicer—Bestit—Cros—Coll—Rovira.

Alcázar no jugará por el acuerdo recaído en la reunión de anoche de la Comisión deportiva de la Federación, de castigar con ocho días de inhabilitación al exterior europeo y al defensa del Sabadll, Moral, por agresión mutua.

¿El Club Patria se retira del campeonato?

BADAJOZ, 6.—Conforme lo acordado en la Asamblea de Federaciones, los principales Clubs de la Federación Extremeña quedan clasificados como sigue:

Primera categoría.—Club Patria, Club Deportivo Extremeño, Sport Club Badajoz y Extremadura F. C.

Segunda categoría.—Deportivo Balompié, de Don Benito. Hay que tener en cuenta que para esta categoría se incluyen los equipos que tienen campos vallados en las condiciones reglamentarias.

Tercera categoría.—San Servan F. C., de Arroyo de San Servan. En esta categoría se incluyen los equipos que poseen terrenos de juego, pero con los requisitos reglamentarios.

Clubs afiliados.—San Román F. C., Sporting Club, Primitiva Amistad, Gimnástica, Racing Club y Espronceda F. C. Pueden estar en este grupo todos los Clubs que no pertenecen a las tres categorías indicadas.

Para los efectos del campeonato, parece probable que los actuales campeones, el Club Patria, no participe, y ceda su campo al San Román. De llevarse esto a cabo, el San Román no saltaría a primera categoría, sino que se quedaría en segunda, y el Patria descendería en calidad de Club afiliado a secas.

Asamblea de la Federación Extremeña

BADAJOZ, 6.—Mañana domingo, la Federación regional Extremeña celebrará su Asamblea anual. En el orden del día son los asuntos importantes a tratar la clasificación definitiva de los distintos Clubs por categorías, la elección del nuevo Comité regional y luego la confección del calendario del campeonato regional.

Realmente, el campeonato regional será muy corto, pues, con tres o cuatro equipos, sólo bastarán seis fechas para las dos "poules".

El campeonato andaluz

SEVILLA, 6.—La Federación regional no ha confeccionado aún el calendario de su próximo campeonato correspondiente a la categoría de honor, que lo integran los cuatro clubs siguientes: Sevilla F. C., Real Betis Balompié, Real Balompédica Linense y Real Málaga F. C. Se debe a que en la última reunión de clubs se acordó el que se hicieran las gestiones necesarias para dar entrada en el concurso a otros clubs clasificados en una categoría inferior, cuya potencialidad muy bien puede compararse con los clubs citados.

Teniendo en cuenta el precedente de la Federación guipuzcoana, la Federación regional Sur ha consultado a los cuatro clubs que componen la primera categoría sobre el aumento de la misma y, caso de conformidad, cuál o cuáles han de ser los clubs ascendidos.

El equipo de la Real Sociedad

SAN SEBASTIAN, 6.—En vísperas de empezar la temporada oficial, los jugadores del primer equipo de la Real Sociedad han fichado todos como profesionales y lo han realizado espontáneamente, queriendo dar muestra de confianza a su Club y en evitación de actitudes dudosas para cerrar de este modo las puertas a los agentes de otros Clubs, que realizaban determinadas gestiones cerca de los jugadores de la Real Sociedad. La decisión de los "equipiers" donostiarras supone una garantía de continuidad en el equipo, que ha sido muy alabada por la afición.

PUGILATO

Campeonato de España de semigran peso

BILBAO, 6.—El organizador señor Saloña ha depositado en la Federación Vizcaína de Boxeo la cantidad de 10.500 pesetas para responder de las bolsas de los púgiles Gabiola y Mateo de la Osa, que combatirán próximamente por el campeonato de España en la categoría de semigran peso.

El combate se celebrará en Bilbao. De las 10.500 pesetas, el retador, De la Osa, recibirá 4.500 pesetas.

La velada de anoche

A pesar de haberse celebrado otra velada el día anterior a la de anoche en el Polistilo, también acudió mucho público. Dentro de la modestia del programa, resultó muy entretenida y los segundones madrileños dieron casi siempre batalla. Por orden de importancia resaltó la pelea Peña-Vicente Alís.

El asturiano que cada vez está más fuerte del "punch", hizo abandonar al hermano del campeón de España, tras una pelea en la que llevó la iniciativa casi siempre el vencedor. Ya en el segundo asalto Alís estuvo en peligro, y en el siguiente no cayó por lo agotado que estaba el asturiano de hacer el "forcing". El catalán tuvo una buena reacción en el cuarto asalto, pero el "punch" de Peña hizo su efecto en el quinto, en que después de un "crochet" de derecha, abandonó Alís verdaderamente "tocado". Ambos se adjudicaron golpes bajos, no muy fuertes, que les permitió continuar.

El catalán es una buena promesa, pero abusa de la esquiva abierta como su hermano, que con fuertes pegadores es un peligro. Peña, aun faltándole bastante, tiene resistencia y golpe. Un "match" con "Ino" no sería ningún despropósito.

Los "primerizos" G. Ruiz y Sanjuán, hicieron un buen combate. El vencedor no está mal. Lara venció fácilmente a su nada ágil antagonista.

Resultados:

G. RUIZ venció a Sanjuán (ligeros), por puntos en cuatro asaltos.

BELLA a Salcedo (extraligeros), por puntos en cuatro asaltos.

ESTAIRE a Cañete (ligeros), por descalificación (lucha incorrecta) en el tercer asalto.

LARA a Butragueño (semimedianos), por puntos en cinco asaltos.

PEÑA a V. Alís (semimedianos), por abandono en el quinto asalto.

El combate Quadrini-Gironés

BARCELONA, 6.—Parece reguro que el combate concertado entre el campeón europeo Quadrini y el campeón español Gironés se celebre el día 12 del presente mes, en el Palace Sporting Club.

CICLISMO

Aplazamiento del campeonato navarro

PAMPLONA, 6.—La delegación de Navarra del Comité español vasco de la Unión Velocipédica Española ha acordado el aplazamiento de la prueba ciclista anunciada para mañana domingo, día 7. La resolución tomada se debe al escaso apoyo que encuentra en la esfera deportiva de la provincia, especialmente en la presentación de los pueblos que se habían señalado para el recorrido, quienes alegan la imposibilidad de corresponder a los deseos de la organización por no existir cantidad alguna asignada para estos imprevistos.

Los organizadores, haciendo uso del derecho que concede el reglamento de la prueba, acordaron celebrarla el domingo próximo, día 14, sobre un recorrido que se dará a conocer oportunamente.

En el velódromo de la Ciudad Lineal

Hoy domingo, si el tiempo no lo impide, se celebrarán en la pista de la Ciudad Lineal interesantes pruebas ciclistas.

En esta reunión se dará a conocer una fórmula de carreras. Se trata del "Criterium del "sprint", o sea una carrera en la que los "sprints", tras de ser de multiplicación, se disputarán a la vez en la meta y contrameta.

Esta innovación probará la fortaleza de los participantes y hará asequible para todos ellos la probabilidad de conseguir el primer puesto.

De forma que ya no será sólo Telmo García, Serrano o López los que dominen. Ahora, bajo esta fórmula, se colocarán al mismo nivel Grande, De la Torre, De Blas, Mateo, etc., y si los ases consagrados quieren triunfar, tendrán que proporcionar la más formidable lucha que en el velódromo de la Ciudad Lineal se habrá visto.

Completa el programa un "handicap", en el que Telmo saldrá "scratch".

El torneo de participantes ofrece esta vez una prueba a la australiana.

MOTOCICLISMO

Prueba de regularidad del R. Moto Club

El Real Moto Club de España sigue con gran actividad los trabajos en la preparación de la interesante prueba de regularidad que ha de tener lugar el domingo 14 del mes corriente.

La salida se dará a las siete de la mañana en la plaza de la Alegría, de minuto o en minuto, teniendo un descanso de dos horas en la meta del Paular.

Sólo habrá una clasificación general para toda clase de vehículos, basándose para ésta en la menor puntuación que obtenga cada concursante.

Los premios consistirán en medalla de oro para todos aquellos que terminen sin ningún punto de penalización, medalla de plata para aquellos que terminen con diez puntos y diploma a todos los que no hayan sido penalizados con más de 25 puntos.

Todas las señoras o señoritas que terminen la carrera tendrán derecho a diploma.

Las bases para esta prueba serán análogas a las ya verificadas en otras ocasiones, y los reglamentos serán entregados a todo concursante en el momento de formalizar la inscripción.

La velocidad a seguir será de 30 ó 40 kilómetros por hora, a elección del concursante.

HIPISMO

Premio del Jockey Club inglés

NEWMARKET, 5.—El Jockey Club Stafe ha terminado con el siguiente resultado: 1, TOBBOGAN; 2, "Bonny Bey", y 3, "Baratong". Participaron nueve caballos.

La señorita Dorange en Tubize

BRUSELAS, 6.—La amazona francesa señorita Dorange, que efectúa un largo viaje a caballo, llegó ayer a Tubize, siendo aclamadísima.

GOLF

Derrota de Sarazen

NUEVA YORK, 6.—En las pruebas semifinales del campeonato de "golf" para profesionales, Diegel ha vencido a Gene Sarazen por nueve a ocho.

ATLETISMO

Nurmi y Ritola se conservan "amateurs"

NUEVA YORK, 6.—Los famosos corredores finlandeses Paavo Nurmi y Ritola se han negado a aceptar las proposiciones hechas para que ingresen en el profesionalismo. Han rechazado con tal motivo las importantes ofertas que se les habían hecho.

PROGRAMA DEL DIA

Excursionismo

La Sociedad Deportiva Excursionista, a los embalses del Lozoya.

El Indian, a la Pedriza.

Ciclismo

Trofeo "La Nación". Prueba organizada por el Real Madrid. A las ocho en punto.

Aspirantes. Carreras en pista. A las cuatro en la Ciudad Lineal.

Atletismo

Concurso universitario en el Stadium Metropolitano. A las diez y media.

Concurso de la Sociedad Atlética.

Pelota vasca

Partido entre profesionales. A las cuatro de la tarde en el Frontón Jai Alai.

Football

Explosivos contra Aranjuez. A las nueve, en el campo de la Ferroviaria.

A. D. Ferroviaria-R. S. Gimnástica Española. A las once, en el campo de la Ferroviaria.

Athletic Club contra Real Madrid F. C. A las tres y media, en el Stadium Metropolitano. Véase aparte la composición de los equipos.

¡REUMATICOS! REUMOVITAL os curará

CIGARRILLOS NESTOR-GIANACLIS
LOS SETOS AMBER Y LOS SULTAN
se prefieren por su exquisito aroma.

MADERAS ADRIAN PIERA Santa Engracia, 125

Obras del D.r Orestes Cendrero, catedrático del Instituto de Santander

BACHILLERATO ELEMENTAL

Lecciones de Historia Natural, acomodadas al Cuestionario oficial, con más de 500 figuras.—14 pesetas.

Lecciones de Anatomía, Fisiología e Higiene, acomodadas al Cuestionario oficial, con 254 figuras.—16 pesetas.

Prácticas elementales de Anatomía y Fisiología, acomodadas a la parte práctica del Cuestionario oficial (con la colaboración del Profesor Dr. E. Rioja), con 128 figuras.—8 pesetas.

Clave Mineralógica (con la colaboración del Profesor Dr. J. Royo), con 20 figuras y 12 sólidos desarrollados.—3 pesetas.

BACHILLERATO UNIVERSITARIO

Biología, acomodada a la parte general del Cuestionario oficial (con la colaboración del Dr. E. Rioja).—454 páginas, 637 figuras.—30 pesetas.

Elementos de Geología (con la colaboración del Dr. Fernández Navarro, Autor del Cuestionario oficial de dicha asignatura).—624 páginas, 487 figuras.—32 pesetas.

Prácticas de Mineralogía y Geología (con la colaboración del Dr. J. Royo). 300 páginas, 418 figuras, 60 sólidos cristalográficos desarrollados.—15 pesetas.

Prácticas elementales de Biología (con la colaboración del Profesor Dr. E. Rioja).—236 figuras.—12 pesetas.

A todos los alumnos del Bachillerato Universitario que obtuvieron Sobresaliente y Matrícula de Honor, pregúnteles por qué obras se prepararon.

De venta en todas las buenas Librerías; pero de no encontrarlas donde reside, pídalas al Doctor Cendrero.

EL PAPEL DE FUMAR
Zig-Zag
Es el preferido por los fumadores por su excelente calidad.
15 cts librito EN TODA ESPAÑA

ACADEMIA PEÑALVER
INGENIEROS INDUSTRIALES
INTERNADO MODELO
Teléfono 17.047. ARENAL, 26, 1.º, MADRID

ALMORRANAS-VARICES-ULCERAS
Cura radical garantizada sin operación ni pomada. No se cobra hasta estar curado
Doctor ILLANES: HORTALEZA, 17. De 10 a 1 y de 3 a 7 TELEFONO 15.970.

REUMATISMO

En el reumatismo, las torceduras, las contusiones, el Linimento de Sloan descongestiona los tejidos al apresurar la circulación de la sangre y calma el dolor casi en el acto, desde la primera aplicación.

Aunque se usa desde hace 44 años, no es como los remedios anticuados que requieren fuertes fricciones. Con sólo untárselo penetra.

No es grasoso ni mancha.

LINIMENTO DE SLOAN
~ MATA DOLORES ~

INTOXICADO CON MORFINA

Hay que tener cuidado con los infiernillos. Un pedido que acaba mal.

En la correspondiente Casa de Socorro fué asistido de grave intoxicación, producida por morfina, José Rodríguez Bayón, de veintinueve años, que habita en Santiago el Verde, 9.

La Policía practica investigaciones para averiguar dónde le fué vendida la droga al enfermo.

Sustracción de un resguardo de nueve mil pesetas

Cuando viajaba en un tranvía de la línea de las Ventas le sustrajeron la cartera con documentos de interés y un resguardo de 9.000 pesetas de la Caja general de Depósitos a don Guillermo Pozzi y Genton, de setenta y cinco años, domiciliado en la calle de Lope de Rueda, número 19.

Se busca una caja y aparecen dos

Ayer dimos cuenta del robo cometido en una imprenta de la plaza del Conde de Barajas, 5, y del hallazgo del cierre de la caja de caudales sustraída y de un cheque en un pozo de la calle de Gontález (Carabnchel Bajo).

En la mañana de ayer se constituyeron en el lugar del hallazgo el jefe del Servicio de bomberos don Joaquín Monasterio; el jefe de zona, señor Martínez y cuatro bomberos. Se iba a proceder al registro del pozo, pues se sospechaba que en el fondo se hallara la caja.

Bajaron al pozo los bomberos, y en efecto, la caja fué hallada, con varios documentos. Faltaba el dinero.

Continuó el examen del pozo y la sorpresa de los bomberos y de los policías, que también presenciaban la operación, al ver que aquéllos extraían otra caja de caudales, procedente de otro robo, con toda seguridad. Ello hace suponer que unos "cacos" han elegido el pozo para arrojar a él los restos de sus hazañas.

La segunda caja mide cerca de un metro de altura.

En vista de aquel nuevo hallazgo se imponía un reconocimiento más detenido del pozo; pero como los bomberos no disponían en el momento de los aparatos de achique necesarios para conseguir el objeto. El trabajo fué, pues, suspendido para reanudarse a su tiempo.

De cuanto se recogió en el pozo se hizo cargo el comisario del distrito señor Ortiz.

OTROS SUCESOS

Pequeño incendio.—En el Asilo de las Hermanitas de los Pobres, sito en la calle de López de Hoyos, 67, se declaró un incendio, que no llegó a tomar incremento por la rápida intervención de los bomberos.

Accidentes del trabajo.—Gabriel Montes Morante, de veintiún años, con domicilio en la Costanilla de los Angeles, número 15, sufrió lesiones de pronóstico reservado cuando trabajaba en la calle de Núñez de Arce, 5.

—Manuel Farros Sánchez, de cuarenta y tres años, que habita en la calle de Julián Cano, 41, se produjo lesiones de relativa importancia, por accidente del trabajo, en la calle de Alcalá, 148.

Sin americana y sin dinero.—Leoncio Jiménez Delgado, chofer, con domicilio en la calle de López de Hoyos, 142, denunció que le habían robado la americana, con una pluma estilográfica y la cartera con 100 pesetas y documentos.

—José Lobadia Martín, de siete años, que habita en Hilarón Eslava, 24, sufrió también lesiones de pronóstico reservado por caída casual en su domicilio.

Sustracción de prendas.—Don Pablo López Dóriga denunció que de su domicilio, Plaza del Marqués de Salamanca, número 2, le han desaparecido diversas ropas, que valora en 340 pesetas.

Se llevan una máquina fotográfica.—Don José Pompos Retana, de veintiún años, que vive en Huerta, 6, denunció la sustracción de una máquina fotográfica que valora en 125 pesetas.

Quemaduras de importancia.—Celestino Rodríguez Salcedo, de cuarenta y ocho años, con domicilio en el paseo de Extremadura, 105, sufrió quemaduras de pronóstico reservado al inflamársele un infiernillo en la peluquería de la calle del Desengaño, número 12.

Desaparece un bulto.—Doña María del Valle Mantilla de los Ríos, de cuarenta y cuatro años, vecina de Segovia y con domicilio accidental en Madrid, Avenida de Pi y Margall, 22, denunció que de un ómnibus que alquiló para ir a la estación, de 12 bultos que colocó en él faltaba uno al llegar al término del viaje.

Se trata de un maletín que contenía efectos, 125 pesetas y un collar de piedras finas, por valor no precisado.

Los mozos del ómnibus declararon por su parte que el maletín no se les entregó para ser colocado en el vehículo.

CHARLAS DEL TIEMPO

DELICIAS DEL OTOÑO

Vamos a comenzar la semana más deliciosa de octubre. Series de observaciones de más de treinta años nos dicen que en los próximos días es cuando suele disfrutarse—al menos en Madrid—de la temperatura máxima de ese mes, pero sin pasar de los 29 grados, y esto en caso extraordinario. Es lo corriente que el termómetro no llegue a marcar sino los 23 o 24 grados a la sombra.

Tampoco la temperatura mínima es de ordinario muy diferente de unos 10 grados, y entre esos límites de 24 graditos de día para pasear sin necesidad de gabán, y de 10 grados por la noche, para dormir a gusto, se vive tan deliciosamente que sería cosa de suscribirse a que la temperatura se conservase siempre entre esos cauces.

Ningún temporal tenemos que registrar en España durante la pasada semana; el tiempo se nos ha ofrecido en ella bastante bueno, y en la que viene promete ser mejor. El actual mes presenta perspectivas más risueñas que el de septiembre, en el que los temporales dejaron tras sí una lúgubre estela de muertes y pérdidas materiales.

Los labradores han mostrado la alegría que les produce la mejora del tiempo, aunque les han parecido algo excesivas las lluvias del mes pasado.

A principios de él presentamos un gráfico en que se representaba las lluvias probables en España para el mes de septiembre último. Ahora, aunque con datos todavía incompletos, vamos a presentar otro de las lluvias que en dicho mes nos ha dado la realidad.

En él se ve que acertamos en cuanto a la forma de la distribución, pero en lo que se refiere a la cantidad ha habido una diferencia, y es la de que la zona de máxima lluvia que nosotros suponíamos sería la que se extiende por el litoral del Cantábrico y se corre luego hacia Aragón, Cataluña y Valencia, se ha quedado escasa de agua recogida. La menor cantidad ha correspondido, como anunciábamos, a las provincias del antiguo reino de León y a parte de la Mancha.

Claro es que los temporales han desfigurado en buena parte el régimen normal, que es el que podíamos nosotros prever, y, por otra parte, los datos cuando se completen podrán exigir algunas modificaciones en nuestro presente gráfico.

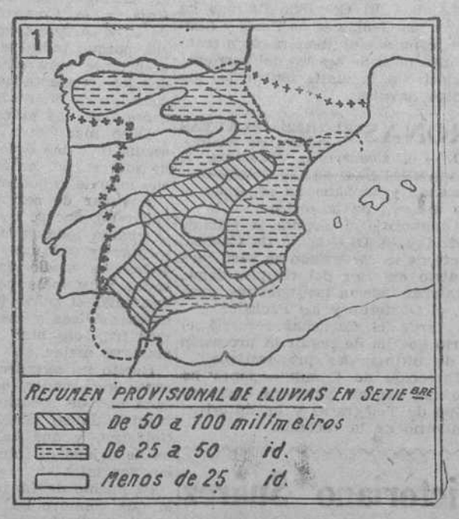

Deciamos en la última charla que habíamos tenido durante los días finales de septiembre una borrasca al Oeste de Galicia y que ésta, con su secuela de otra borrasca secundaria que se fijó al Sur de Extremadura, habían sido las causantes de las lluvias, tormentas e inundaciones con que se despidió dicho mes.

Deciamos también que esa borrasca grande se dirigía hacia el Norte y, en efecto, ya está bastante distante de nosotros. Tardó en emprender el camino uno o dos días, pero finalmente inició el martes su marcha hacia las costas de Inglaterra.

Los periódicos ya nos comunicaron que se habían registrado temporales en el Suroeste de Francia y que había nevado en los Pirineos. Luego nos anunciaron que grandes inundaciones habían devastado Bélgica y que en Londres se temía una crecida del Támesis mayor que ninguna del año, crecida que, en efecto, se ha presentado, pero no tan intensa como se esperaba.

Pues bien, todos estos desastrosos efectos no son sino la consecuencia de que el temporal que a nosotros nos visitó a fines de septiembre se ha ido corriendo hacia el Norte.

Hoy sábado se halla casi en Islandia, y gracias a esa lejanía disfrutamos en España de un tiempo hermoso. (En el gráfico 2 va indicada su posición el lunes pasado y hoy.) Es más, según deciamos al empezar esta "Charla", nos encontramos en condiciones de que nuestro suelo, no teniendo velo de nubes que le cubra, pueda caldearse intensamente durante el día y proporcionarnos el suave calorcito que tanto agradecemos en esta simpática época del otoño.

Pasamos el equinocio de otoño (23 de septiembre), y San Francisco (4 de octubre) nos dió ya, con un poco de anticipación, lo que los marinos llaman "el cordonazo", que ha sido el temporal de que hemos hablado, y ahora se nos concede un intervalo de descanso que es de creer que dure al menos la semana que va a empezar. Ya lo dice el refrán:

Otoñada segura
San Francisco la procura,

y, efectivamente, este año se va comprobando el refrán.

Aunque no nos ha afectado a nosotros todavía, hay que registrar en esta crónica del tiempo el violentísimo temporal que ha devastado diversas regiones de Argelia. Este trastorno atmosférico no tiene relación directa con el que hemos descrito del Atlántico, pero sí indirecta, pues los fenómenos del aire todos están relacionados entre sí, aunque correspondan a comarcas muy alejadas.

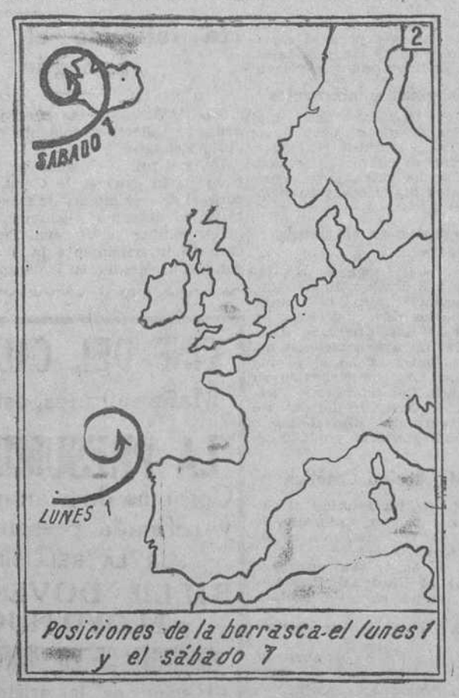

Posiciones de la borrasca el lunes 1 y el sábado 7

La temperatura general de España fué aumentando hasta el martes; retrocedió bruscamente el miércoles y volvió de nuevo a crecer hasta el día de hoy. Este aumento es de esperar no se haga mucho mayor en la próxima semana.

Conviene hacer resaltar el hecho de que las diferencias entre la máxima y la mínima temperatura no son ahora tan amplias como en verano. De 10 a 12° no suelen pasar a lo sumo. Esta menor diferencia es debida en parte a que el aire en esta época se halla más húmedo que en el verano, aunque en realidad contiene menos vapor de agua. Esto parece una paradoja a primera vista, pero no tiene una explicación clara. En el verano, por estar el aire muy caliente, necesitaría mucha cantidad de agua para saturarse. En cambio, ahora, con menor cantidad de vapor agua, casi rebosa. Esto es algo análogo a lo que pasa con dos vasijas, una grande y otra pequeña. Con la misma cantidad de agua que se vierta en ambas, la grande apenas si se notará, y en la otra rebosará. Siguiendo la comparación, se podía decir que ahora el aire es como una vasija de cabida media, y como los anteriores temporales han dejado muy mojado el suelo, el aire que está en contacto de él se carga de vapor de agua en abundancia, y así casi llega a saturarse. Especialmente por la mañana se llega a esa saturación. A medio día, en cambio, está más seco.

En honor de las amas de casa cuidadosas pudiera deducirse de aquí una consecuencia, y es la de contestar a esta pregunta: ¿A qué hora se seca mejor la ropa en esta época, por la mañana, a medio día o por la tarde? A medio día, habría de decirles. También por la tarde se seca, pero ya peor, y, finalmente, muy mal por la mañana. Quizá exclamarán que eso ya lo sabían ellas sin necesidad de que se les cuente en nombre de la ciencia; pero, en fin, nunca está de más comprobar, por medio de la razón, lo que muestra gratis la experiencia.

Quedamos, pues, en que la semana próxima ha de hacer, probablemente, un tiempo bueno.

METEOR

LA VIDA EN MADRID

Llega el historiador chileno Sr. Medina

Ha llegado a Madrid el historiador chileno de fama mundial don José Toribio Medina. Es la quinta vez que viene a España, para la que conserva un fervoroso afecto; la primera vez que pisó nuestro país fué el año 1876; vino como secretario de la primera misión diplomática que envió a España la república chilena.

Actualmente su viaje obedece a un libro que prepara por encargo de la Comisión oficial chilena con motivo de la próxima Exposición Iberoamericana. Este libro será una edición facsimil de los documentos del descubridor Valdivia y especialmente de sus cartas; en el archivo de Sevilla existen siete, entre ellas las que dirigió Pedro Valdivia al Emperador Carlos V. Otras cartas, así como algunos documentos interesantes, se extraviaron del citado Archivo hace unos años. El señor Medina, en su viaje reciente a Norteamérica, acaba de descubrir dos de esas cartas, una y otra de Valdivia a Hernando y Gonzalo Pizarro, en la "Library and Art Gallery" de San Marín (California). En este pueblecito parece que existen otros muchos documentos españoles de inestimable valor histórico, que debieron ser adquiridos por algún mercader norteamericano.

Además de esta edición de las cartas de Valdivia que el señor Medina espera recopilar, ha publicado con motivo también de la Exposición otros dos libros: uno, "Chileniscos", con los vocablos chilenos, en especial de la flora y fauna de aquel país, que pueden ser adaptados al castellano; el otro se llama "Historia de la Universidad de San Felipe" y viene a ser una visión sintética del estado de la instrucción pública en Chile.

Por otra parte, conocida es la obra formidable del señor Medina como historiador. Actualmente nos dice que lleva ya publicadas 365 obras historiando todos los descubrimientos parciales de América.

Entre sus libros se cuentan 30 tomos de documentos relativos al descubrimiento y conquista de Chile. El señor Medina es también un cervantófilo apasionado: ha publicado cinco libros sobre distintos aspectos de la vida y obra de Cervantes. Sus opiniones difieren a veces—según nos confiesa él mismo—de las que sustenta el señor Rodríguez Marín, a quien, no obstante, reverencia como autoridad indiscutible en la materia y con el afecto de un gran amigo: de los pocos amigos que ya le van quedando en España del tiempo de Menéndez Pelayo; éstos son, además de Rodríguez Marín, don Abelardo Merino, el señor Altolaguirre...

El señor Medina cuenta ahora setenta y seis años; es miembro de las Academias de la Historia y de la Lengua, únicas recompensas que ha obtenido en España. Ha vivido cinco años en Sevilla, rebuscando documentos y material para sus libros en el famoso Archivo de Indias. De ahí que el señor Medina llame a Sevilla "la Meca de la Historia". También ha pasado temporada en el Archivo de Simancas.

El ilustre escritor chileno, no obstante su avanzada edad, conserva una fortaleza que corre pareja con su jovialidad.

Su conversación es amena y salpicada de sus numerosos viajes por todos los países. Nos dice además, que la situación del escritor no es mejor en Chile que en España, según deduce de lo que ha visto y oído; las ediciones allí no pasan tampoco de un cortísimo número de ejemplares. Ahora espera editar en España dos de sus libros: "Vida de Ercilla" y otro sobre "La Tía Fingida".

El señor Medina se muestra satisfecho de las atenciones que le han mostrado en el último y reciente Congreso Hispano Americanista celebrado en Norteamérica. Fué elegido para presidir la sesión inaugural y ostentó la representación de los delegados americanos del Sur. En este Congreso, España estuvo representada por los señores Obermaier y Medina; y se trató de las civilizaciones americanas prehistóricas. Una de las conclusiones adoptadas en el mismo fué la de pedir a todas las Universidades, incluso las españolas, la creación de una clase de Prehistoria americana.

El señor Medina, que ha cumplimentado en Madrid al embajador de su país, señor Rodríguez Mendoza, saldrá mañana para Sevilla con el fin de proseguir sus investigaciones históricas.

Los patronos y los Comités paritarios

En contestación a una nota publicada por la Confederación Gremial Española, relacionada con los Comités paritarios, ha dado otra la Asociación patronal "Estudios Sociales y Económicos", que extractamos a continuación:

"Esta Asociación—dice—no conoce y cree que si existiese lo conocería—campaña ni escrito alguno, de ninguna otra entidad, que entrañe ni envuelva esa "ofensiva" contra los Comités paritarios que, según la Confederación Gremial Española, ha sido iniciada por algunos sectores patronales, que no nombra.

Los escritos o instancias que "Estudios Sociales y Económicos" conoce—e ignora si habrá algún o algunos otros a que la Confederación Gremial Española pueda referirse—ninguna entraña esa "campaña tendenciosa y estridente", para "colocar a la clase patronal española en situación deplorable, presentándola como una clase "cerrilmente" hostil a los avances del nuevo derecho social".

La necesidad de preparar y hallar cauces jurídicos para la vida del trabajo buscando en soluciones armónicas la evitación de conflictos o solución de los que pudieran surgir entre los elementos que integran aquélla, ha sido, es y será siempre la aspiración y el deseo de cuantos integran la vida del trabajo en España, y así lo han practicado en cuantas ocasiones ha habido lugar para ello todos los que forman parte de esta Asociación.

El modo de proceder de todas y cada una de las Asociaciones de carácter industrial—como de las mercantiles—en orden a la constitución de los centenares de Comités paritarios que han sido ya establecidos y su conducta, de siempre, buscando o procurando buscar en la conciliación y armonía entre capital y trabajo por medio de órganos paritarios, llaménse como se llamen, la solución de sus diferencias, abonan cuanto dejamos expuesto. No podemos aceptar el que se suponga "campaña y enemiga" contra una disposición legal—que, por serlo, es por todos aceptada y que por su fin, respecta y alabanza merece—el exponer y exteriorizar el juicio que en orden a oportunidad, modos, medios y extensión, merezca a cada cual, señalando defectos, pues como la propia Confederación Gremial reconoce, condiciones esta de toda obra humana.

Por lo que a Estudios Sociales y Económicos y a la actuación de sus miembros—vocales de la Comisión interina de Corporaciones—respecta, públicos son su criterio y su sentir, expuestos particularmente, a las entidades que de esta Asociación patronal forman parte y oficialmente, en dicha Comisión por sus vocales de representación patronal.

Hicimos y seguiremos haciendo respecto a la misma, cuantas "observaciones" nos sugiera el fiel cumplimiento de nuestro deber y la leal defensa de los interses que representamos; serena y rectamente, y aduciendo "razones", acertadas o no; pero que siempre serán escuela del legítimo ejercicio, no ya sólo de un derecho, sino de un deber."

La XVI Asamblea Farmacéutica Nacional

Durante los días 8 al 15 del actual se celebrará la XVI Asamblea de la Unión Farmacéutica Nacional, organizada por su Junta directiva y con la cooperación del Colegio Oficial de Médicos de Madrid.

Las sesiones y conferencias se celebrarán en el local del Colegio, Santa Bárbara, 4, bajo. Habrá visitas a los diferentes establecimientos sanitarios y una excursión a El Escorial.

La sesión inaugural la presidirá el director de Sandida, y la de clausura, el ministro de la Gobernación.

VII Asamblea de los Estudiantes Católicos

En la Casa del Estudiante se reunió ayer el Pleno de la Junta Suprema de la Confederación de Estudiantes Católicos de España.

Los delegados en los Congresos de "Pax Romana" y de la Confederación Internacional de Estudiantes dieron cuenta de su gestión. En el de la C. I. E., la Confederación fué reconocida como única organización estudiantil española de carácter nacional, y en el de "Pax Romana" fué elegido presidente de la misma Fernando Martín-Sánchez, fundador de los Estudiantes Católicos en España. Se acordó que el próximo Congreso tenga lugar en España.

La Junta Suprema acordó celebrar la VII Asamblea confederal en la Universidad de Oviedo, abandonando su primitivo proyecto de celebración en la Universidad Central, proyecto que ha quedado aplazado hasta el año que viene, en vista de la decisión adoptada por las autoridades.

Del 1 al 4 de noviembre se celebrará la Asamblea, cuyos temas de estudio serán: "Avances en la reforma universitaria", "Los estudios de Teología y la Universidad" y diversos temas de régimen interno (propaganda, vida económica y cuestiones internacionales).

El Comité paritario de Tranvías

Ante el delegado regional de Trabajo se verificó anteayer el escrutinio de las elecciones celebradas el día 3 para elegir los vocales obreros que han de constituir el Comité paritario de tranvías.

Fueron proclamados los siguientes:

Propietarios: Isidro García Ocaña, Manuel Alonso Flamenco y Emilio Dalo Vegué.

Suplentes: Salvador Munguía Santamaría, Eduardo Negrillo Vidart y Pedro Sanz Borreguero.

Todos pertenecientes al Sindicato Católico "El Trolley".

La Fiesta del Libro

Cámara Oficial del Libro (San Sebastián, 2).—10 y media n., don Antonio Goicoechea: "Los problemas del libro español".

Casino de Clases (carrera de San Francisco, 4).—6,30 t., Lectura de poesías y reparto de libros a los socios e invitados.

Fomento de las Artes (San Lorenzo, 15).—6,30 t., acto público, en el que tomarán parte varias personas.

Real Academia Española (Felipe IV). 7 t., don Emilio Cotarela leerá una Memoria acerca de las publicaciones de la Academia desde que fué creada. Acto seguido se inaugurará la Exposición de obras.

Real Academia de Ciencias Exactas, Físicas y Naturales (Valverde, 26).—6,30 t., sesión pública.

Real Academia de Ciencias Morales y Políticas (Plaza de la Villa, 2).— 6 t., conde de Lizárraga, "El libro, su influencia y su difusión".

Real Academia de Jurisprudencia y Legislación (Marqués de Cubas, 13).—12 m., lectura de la Memoria anual de Biblioteca entrega de obras de jurisconsultos españoles y don Antonio Martínez Campos, pronunciará un discurso.

Real Academia de la Historia (León, número 21).—6 t., don Ricardo Beltrán y Rózpide: "Catálogo de Lenguas y naciones", dedicado al libro del abate Hervás.

Real Academia Nacional de Medicina (Arrieta, 10).—7 t., don Enrique Súñer, "Comentarios sobre el Dioscórides"; don Francisco Javier Cortezo y Collantes, "Lecturas del Tratado de las Tres Grandes" (del doctor Villalobos).

Universidad Central.—6 t., fiesta del Libro español en el Paraninfo.

PARA EL LUNES

Biblioteca Nacional.—De 9 y media de la mañana a cinco y media de la tarde, pueden ser recorridas todas las dependencias, por grupos de visitantes, acompañados de funcionarios facultativos que explicarán la organización y funcionamiento de la Biblioteca.

Boletín meteorológico

Estado general.—La perturbación atmosférica del Atlántico camina lentamente hacia el Norte y las presiones altas residen sobre el continente europeo. El tiempo ha mejorado en España.

Para hoy

Escuela de Artes y Oficios (Artistas, 16).—10,30 n., don Aurelio Ribalta: "El problema monetario."

Para el lunes

Cámara de Comercio (Juan de Mena, 2).—Palacio de la Bolsa.—De 9 m. a 6 t. Elección de clasificadores de los gremios comprendidos en las tarifas primera y segunda.

Instituto Francés.—Mr. Guinard: "La Borgoña y la Franche-Comté: su naturaleza, su historia, sus monumentos (con proyecciones).

Real Sociedad Española de Física y Química (Universidad; Aula 5).—6,30 t., Sesión científica.

Sociedad Española de Física y Química (Aula 9 de la Universidad).—6,30 t., Sesión ordinaria. Leerán comunicaciones los profesores Scherrer, de Zurich; K. Clusius, de Breslau; V. Deulofeu, de Buenos Aires, y Calvet, de Barcelona.

Décimosexta Asamblea Farmacéutica (Real Academia de Medicina).—12 m., Sesión de apertura, presidida por el director de Sanidad.

Otras notas

Montepío de Actores.—La Junta del Montepío de Actores, aun manteniendo la circular de lo de septiembre, ha acordado admitir el pago de cotizaciones atrasadas por concepto de letra, correspondientes a los años 1924 a 1928, hasta el de noviembre próximo, y para los residentes en el extranjero hasta el 10 de enero.

—o—

Camas doradas, somier hierro, desde 100 pesetas; inmenso surtido.
MONTERA, 10. FABRICA

—o—

Para la anemia, clorosis y sus complicaciones El mejor y más agradable de los ferruginosos. LICOR LAPRADE

EL INCENDIO DE NOVEDADES

IDENTIFICACION DE OTRA DE LAS VICTIMAS

Ayer se presentó en el Depósito judicial Jesusa Paz Jiménez, vecina de Avila, acompañada de una señora amiga suya.

Manifestó que tenía un hermano de unos veinte años, panadero, llamado Trifón, el cual vino a Madrid y se dedicó a la venta ambulante. Por noticias recibidas de un amigo, Trifón fué visto en el teatro de Novedades el día del siniestro.

Como Jesusa no volvió a saber nada de él, temerosa de que hubiera perecido en la catástrofe, acudió al Depósito. Se le mostró el retrato del cadáver que quedaba por identificar y que fué enterrado días después del suceso. Ante la fotografía, la mujer declaró que se trataba de su hermano, y hasta llegó a dar detalles que coincidían.

Se dió cuenta al Juzgado y se practican diligencias para comprobar si la identificación es cierta o si Jesusa es víctima de una ofuscación.

SIGUE LA DECLARACION DE TESTIGOS

Ayer declararon ante el juez varios testigos, entre ellos Dolores Garrido, la cual parece que manifestó que estuvo en el teatro de Novedades al ocurrir la catástrofe, con su hijo Francisco España y la esposa de éste, Antonia Cerezo.

Ocupaban localidades del último piso. Al darse cuenta del fuego, Francisco las sacó del brazo; pero al llegar al piso inmediato se apagaron las luces y la gente les separó.

Antonia y Dolores fueron salvadas por varias personas, y Francisco subió al tejado y pasó a la buhardilla de una casa próxima y de allí saltó por una ventana al tejado de una casa de la calle de Santa Ana.

UNA TROMPA ABANDONADA

El acomodador del teatro de Novedades Gabriel Núñez ha hecho entrega a la Asociación general de Profesores de Orquesta de una trompa que quedó abandonada cerca del escenario al ocurrir la catástrofe.

FUNERALES

Mañana, a las diez, se celebrarán en la iglesia de Nuestra Señora de Montserrat, de padres benedictinos (San Bernardo, 81), un funeral en sufragio de las almas de todas las víctimas de las últimas catástrofes.

Organiza y costea la función la Cofradía universal de Animas Benditas, que radica en el referido templo, y que a todos los fallecidos en estas trágicas circunstancias ha hecho partícipes de las innumerables gracias espirituales de que la Asociación goza por concesión pontificia y de Prelados de todo el mundo.

—El jueves 11, a las diez de la mañana, se celebrarán en el templo de San Antonio de los Alemanes solemnes exequias por las víctimas de Novedades.

Las organiza la Pontificia y Real Hermandad del Refugio y Piedad, de esta Corte.

* * *

TETUAN, 5.—La Comisión organizadora para allegar recursos en favor de los damnificados de Melilla, ha recibido el ofrecimiento del contratista don Manuel Carmona de adquirir de su peculio particular don novillos de Gallardo para ser lidiados. Se aceptó la oferta y la función se celebrará el 15 del actual en terrenos de la Hípica. También en dicho día se verificará la "kermesse" con idénticos fines.

LO RECAUDADO EN BIARRITZ

BIARRITZ, 5.—La "matinée" de gala organizada a beneficio de las víctimas del teatro Novedades de Madrid, y a la que ha asistido toda la colonia española y gran número de personalidades francesas y extranjeras, ha producido 31.000 francos, que fueron remitidos inmediatamente por el Comité organizador a España, acusando recibo de ella el duque de Miranda, con un telegrama en el que expresaba la gratitud del Rey y del presidente del Consejo, general Primo de Rivera.

Por la música española

Cuando la música española llega a su completo florecimiento, cuando todas las naciones fijan su atención en las modalidades de nuestro arte, cuando por todas partes triunfan los músicos españoles, compositores e instrumentistas, en las ciudades españolas, exceptuando Barcelona, se abandona poco a poco las manifestaciones de nuestra música, sobre todo en Madrid, hasta el punto de que, forzosamente, la protesta ha de surgir, pronta y contundente. Y esto no va con las orquestas, dicho sea en honor de los maestros Pérez Casas, Arbós, Casals, Lamote y Lasalle, pues las entidades orquestales están siempre al servicio de nuestros músicos; pero, entre las sociedades llamadas de cámara, tenemos en Madrid dos, que, no solamente no se ocupan de la música indígena, sino que hacen sus planes artísticos de espaldas a toda clase de música. Unicamente hay que esperar que algún artista, o entidad, tenga el buen acuerdo de incluir en sus programas algunas obras interesantes, fuera del manoseado repertorio. Y, no obstante, esas Sociedades han firmado un contrato con la Sociedad de Autores, comprometiéndose a dar a conocer "el mayor número posible de obras nacionales". Esas Sociedades cobran también auxilios oficiales, probablemente con el mismo fin.

Es preciso de todo punto poner término a este estado de cosas y convencer a las respectivas directivas que su misión no es totalmente comercial y, si no se convencen, retirarles toda clase de facilidades y de auxilios. No es vergonzoso que las obras nuestras tengan que dar un rodeo por Europa, y a veces por América, antes de aparecer por Madrid? Es el caso de Falla, de Esplá, de un servidor de ustedes, cuyo "Trío" era conocido fuera de España, hasta que una entidad de Berlín tuvo a bien proponerlo en su repertorio a la Filarmónica madrileña. Una sola vez, gracias a la iniciativa de Lassalle, hemos oído el "Concerto" de Falla, desconociendo aun su "Psiquis". No se han estrenado todavía ni la "Sonata del Sur", de Esplá; ni el último "Cuarteto", de Conrado del Campo; ni el "Trío" para cuerda, de Bautista; ni las sonatas de Pahissa y de Garreta; ni las piezas para piano de Joaquín Rodrigo; ni "El jardín de Lindaraja", de Nin... ¿A qué seguir? No se estrena nada de lo que se escribe, a excepción de las obras orquestales. Desfilan artistas extranjeros, algunos interesantes, como Uinsky; pero se olvidan que existen valores como Costa, Marshall, Casaux, Cubiles, Lucas Moreno y tantos otros, arrinconados en el desván del olvido, por la invasión extranjera, asfixiante para los valores nacionales. Es preciso estimular a nuestros jóvenes compositores y concertistas; dar facilidades a la generosidad de nuestras orquestas y sus directores; imponer severas sanciones a la antipatriótica labor de nuestras Sociedades, y, sobre todo, fundar una nueva colectividad, que tenga por base el arte español, ya que nuestra actividad, sin distingos de escuela ni antagonismos de tendencias estéticas, está hoy considerada muy alta en todas las naciones y marcha a la cabeza del movimiento mundial de la música. Hagamos patria.

Joaquín TURINA

ATWATER KENT RADIO

Un solo mando. Una estación en cada grado. Fidelidad absoluta de los sonidos. Servicio perfecto y constante.
AUTO-ELECTRICIDAD
San Agustín, 3, MADRID

GARIBAY TEA ROOM
AVENIDA CONDE PEÑALVER, 15
Participa a su distinguida clientela su reapertura para el lunes 8 de octubre, a las 4 de la tarde, dedicando la recaudación de este día a la suscripción en favor de las víctimas del Teatro de Novedades, rogando, por lo tanto, a todos sus clientes acudan a contribuir a esta obra benéfica.

FINCAS RUSTICAS
en Extremadura, Salamanca, León, ambas Castillas, Levante y Andalucía, vendo, de todos los precios y extensiones. Grandes oportunidades. José M. Brito. Alcalá, 96, entresuelo.

¿CONOCE USTED LA NUEVA MODALIDAD DE TRINCHERAS?
Reúnen todas las características de la prenda sumamente práctica, cuales son: elegancia, abrigo, impermeables. Puede admirarlas, así como el inmenso surtido de gabanes y los magníficos pantalones, reclamo de esta casa, en la popularísima Sastrería PLUS ULTRA, San Bernardo, 56, frente a la Universidad.

ADUANAS
Academia Yturriaga-Bareche-Aguirre. Oposiciones 1928: Pericial, 11 plazas de 30 convocadas; Administrativo, 6 de 15. Libertad, 18. Teléfono 53.241.

TARTAMUDEZ
Garantizo la curación perfecta y para siempre. Nuevo sistema completamente diferente de los demás. Informes, de 10 a 11 y media, y de 5 a 8, días laborables.
R. F. MAY
Paseo de las Delicias, 11, 3. Izquierda.

CRESPO, ORTOPEDICO
DEL INSTITUTO RUBIO
Construye aparatos para la contención de la hernia en veinte modelos diferentes, desde 15 pesetas.
8, SAN JOAQUIN, 8

Patiserie Moderne
Primera casa en pastas, pasteles y fiambres (se hacen toda clase de encargos). Felipe III, 7. Teléfono 13.433.
De calle Mayor a Plaza Mayor.

DE SOCIEDAD

San Francisco de Borja

El 10 serán los días de los duques de Abrantes y de Almenara Alta.

Marqués de Zahara.

Conde de Sclafani, de Fontanar y Vizconde de Valoria.

Señores de Arteaga y Falguera, Durán y Gómez, Herrera, López de Roda, Navezo y Silva y Goyeneche.

San Luis Beltrán

También el 10 serán los días de las señoras de García Molinas y Sánchez Guerra.

Señorita de Sánchez Guerra.

Marqués de Argelita.

Conde de Sástago.

Señores Cueto, Escrivá de Romaní, Sánchez Guerra y Serrano Calzada.

Les deseamos felicidades.

Bodas

Ayer tarde, a las cuatro, se verificó en el templo nacional de Santa Teresa de Jesús el enlace de la bella señorita Esperanza Galdín e Iglesias con el joven abogado don Marino Baquero y Rabal.

Bendijo la unión el reverendo padre prior de los Carmelitas.

Fueron padrinos la distinguida madre del novio y el hermano de la novia, don Augusto, firmando el acta matrimonial el conde de Biñasco, el general Miquel, el comandante Formentón, don Fernando Baquero, don Emilio Alvarez de Pablo, don Eugenio Tarregato.

La distinguida concurrencia que presenció la ceremonia religiosa fué obsequiada con una merienda en el Hotel Ritz.

Deseamos muchas felicidades al nuevo matrimonio, que marchó a Zaragoza y Barcelona. Se instalará provisionalmente en esta Corte.

—En breve contraerán matrimonio la angelical señorita Rosario Novales y Pelayo, con el distinguido joven don Francisco Urquijo y de Federico.

—El 11 de los corrientes es la fecha señalada para el enlace de la linda señorita Carmen Espinós y Orlando con don José Y. Botella y Valor.

Profesión religiosa

Anteayer profesó en el templo de las Descalzas Reales sor María Inmaculada.

Ofició el reverendo padre Juan José Fernández, O. F. M., superior del convento de San Antonio.

Fueron padrinos don Cipriano Barreira y doña María Celia Lorenzo de Barreira.

Viajeros

Han salido: Para Benavente, don Luis Rodríguez Guerra; para París, los marqueses de Cayo del Rey e hijos; la marquesa viuda de Nájera y la señora de Alcorta; para Roma, los condes de la Viñaza; para Salas, la condesa de Casares; para Francfort, los marqueses de Rafal.

—Se han trasladado: De San Sebastián a Cáceres, la vizcondesa viuda de Roda.

Regreso

—Han regresado de San Sebastián el ministro de Polonia, señor Perlowsky, y el señor Tierry, consejero de la Embajada de Francia en Madrid, y el personal de la Embajada; de Cuenca, la marquesa de González Besada; de Cestona, nuestro querido amigo don Teodoro Giménez y su distinguida consorte; de San Sebastián, los duques de Hornachuelos, y de Sueca, los marqueses de La Guardia, Guerra y Herrera, el vizconde de Begíjar, la señora viuda de Baquera, don Ricardo Suárez Guanes, don Antonio Gabriel Rodríguez, don Froilán Méndez Vigo y don Salvador Ferror Galbete.

Enferma

La distinguida marquesa de Casa-León está enferma de algún cuidado.

Deseamos el pronto y completo restablecimiento de la paciente.

Traslado de restos

En el presente mes serán trasladados desde la capilla del cementerio de Biárritz a Las Palmas el cadáver embalsamado del difunto embajador de España en París primer marqués del Muni, de grata memoria.

Fallecimiento

El señor don Francisco López Dóriga y Salaverría falleció ayer repentinamente en la estación de Miranda de Ebro. El finado regresaba de Bilbao, donde asistió como testigo a la boda de su sobrina la señorita Amalia López Dóriga e Ibarra con don Fernando José Ibarra y Oriol, hijo de los marqueses de Arriluce de Ibarra.

El difunto era hijo de los ya finados don Joaquín López Dóriga y de su primera esposa, doña Amalia Salaverría.

Son sus hermanos don Carlos, don Luis y don Juan, esposo de doña Luz Ibarra y Careaga. Estaba casado con doña María Deville de Bellechasse.

Fué persona conocida y apreciada en la sociedad madrileña, por sus prendas personales.

A los deudos enviamos nuestro sentido pésame.

El Abate FARIA

Las becas de I. pública

La "Gaceta" de ayer publica una real orden del ministerio de Instrucción pública, disponiendo lo siguiente:

Primero. Que se recuerde a los jefes de los Centros dependientes de este ministerio, a cuyos alumnos se otorgaron becas por virtud de la real orden de 30 de septiembre de 1922, que pueden proceder a cubrirlas de nuevo, si quedaron vacantes por haber terminado sus estudios los agraciados, porque no lograran en los exámenes las calificaciones exigidas, o por cualquier otro motivo.

Segundo. Que no consideren vacantes las becas cuyos titulares hayan cambiado de Centro o pasado a otro superior para proseguir su carrera.

Tercero. Que los procedimientos de designación son los mismos que detalló la repetida real orden de 30 de septiembre de 1922, y

Cuarto. Que llegado el 31 de octubre actual sin haberse recibido en este ministerio y su sección de Fundaciones benéficodocentes las oportunas propuestas, se procederá a cubrir las vacantes que existan, aunque por modo interino, entre los muchos solicitantes que las tienen pedidas, siempre que reúnan y demuestren los tres requisitos de anterior mención.

NUEVOS CONSULES

Se ha concedido el "Regium exequátur" a los señores Alberto García Benítez, cónsul de Colombia en Málaga; Carlos Martínez, cónsul de Colombia en Tarragona; Emilio Abréu Cens, cónsul honorario de Panamá en Barcelona; I de Wit, vicecónsul honorario de los Países Bajos en Valencia.

Nuevos objetos para el Museo Arqueológico

De 15.388 que tenía en 1876, ha llegado a más de 48.000 en el año actual

Elementos para formar tres Museos: prehistórico y de edad antigua, medieval y etnográfico.

175.000 ejemplares de monedas

El Museo Arqueológico Nacional ha recibido recientemente diversos objetos, algunos de los cuales no han sido expuestos aún público. Siguen las colecciones en marcha ascendente desde hace muchos años, hasta el punto de que el número de objetos se ha acrecentado hasta llegar a más del triple con relación a la época de fundación del Museo, hace medio siglo. Hoy, según personas autorizadas, atesora elementos para formar tres Museos: el Arqueológico general y de antigüedades ibéricas, el Medieval y el Etnográfico. Las causas principales de incremento tan considerable han sido la ley de excavaciones, primero, y la de conservación del patrimonio artístico, que prohibe la exportación de monumentos de interés histórico.

Entre los objetos aún no colocados figura una colección de 46 tejidos de los siglos XIV al XVI. Hay telas árabes y otros renacentistas de preciosos dibujos y colorido; la mayoría son trozos de diversos tejidos, algunos de alfombra. Estas telas fueron incautadas por el Estado, mediante indemnización, cuando salían para el extranjero.

Los ingresos en estos últimos meses suman un número crecido de objetos.

Un oso ibérico, de piedra, cabe destacarle por lo raras que son las esculturas ibéricas; en el Nacional no existen más que seis o siete osos, esfinges todas. El oso sostiene con una de sus patas un hermes. Esta escultura fué encontrada en Porcuna (Jaén) al colocar los cimientos de un molino aceitero.

Procedente de las excavaciones de Mallorca ha llegado una magnífica escultura romana de 32 centímetros de altura, que representa a un atleta. Es, según nuestros informes, quizá el mejor bronce romano del Museo. También de orden romano cabe mencionar una insignia religiosa romana, precristiana, para estandarte. El señor Alvarez Ossorio nos ha manifestado que es el único ejemplar de insignias de esta clase de que tiene noticia. Cuando iba a salir de España fué incautado, mediante indemnización de 5.000 pesetas—claro que su precio es mucho mayor—, otro bronce romano que figura un togado.

Asimismo han ingresado en el Museo cuatro tallas de madera, recogidas en el momento en que iban a ser objeto de exportación. Son de los siglos XIII y XIV, románicas, y representan tres de ellas a la Virgen con el Niño y la cuarta a San Sebastián. De cerámica pueden mencionarse las de orden ibérico procedentes de Azaila (Teruel) y Cardeñosa (Avila).

A todo esto tenemos que añadir las numerosas antigüedades marroquíes, a las que dedicamos una reciente información.

DE 15.000 A 48.000 OBJETOS

En 1876 se reunieron en el Museo 15.388 objetos; en 1910 contaba con 34.523, que, según la guía de 1917, pasaron en ese año a 35.194. El incremento más rápido ha sido desde ese último año. El número de los expuestos hoy sobrepasa la cifra de 48.000. A esto hay que añadir el incremento del Monetario, que, desde 1876, ha pasado de 103.096 piezas a más de 175.000 en 1928.

No es de extrañar, por lo tanto, que los objetos se presenten sin el desahogo que los arqueólogos que lo dirigen desearan, sino con gran aglomeración.

Hemos inquerido del secretario del Museo, señor Alvarez Ossorio, informes acerca de la opinión técnica sobre la forma de remediar dicha aglomeración, que da cierto aspecto de almacén a algunas de las salas.

De aceptar el local, como es necesario, a pesar de sus deficiencias, se hace preciso dotarle de un amplio almacén, de que hoy carece, donde se guardarían, no sólo muchos enseres que, siendo aprovechables, no pueden de momento figurar, sino multitud de objetos y fragmentos que, a pesar de ser interesantísimos para el estudio, su exposición perjudica grandemente a la presentación de las salas. En el almacén se guardarían el material, debidamente clasificado en grandes estanterías. También se necesitan talleres de restauración, vaciado y fotografía y convendría una pequeña imprenta para la rotulación. El piso de la planta baja, usado durante treinta y cinco años, demanda reparación.

Ls instalaciones resultan deficientes y pobres. Los armarios, aprovechados de la exposición conmemorativa del descubrimiento de América, celebrada el año 1892, aun cuando muchos han sufrido modificaciones, no resultan adecuados para conservar las antigüedades, pues no es posible evitar en ellos la entrada de polvo, lo que obliga a constantes limpiezas, nada convenientes. Claro que la renovación habría de hacerla seguramente poco a poco, pues que resultaría muy costosa. Aun así, es imposible realizar esa labor con el presupuesto de gastos de 12.000 pesetas que tiene el Museo para reformas, instalación de objetos, limpieza, oficinas, uniformes de la dependencia, etcétera.

NUEVOS MUSEOS

Para conseguir más espacio nos exponen varias soluciones. Una de ellas consiste en formar el Museo Medieval y el Etnográfico y para dejar sólo, mejor instalado, en el actual edificio la parte de Prehistoria y Edad Antigua y especialmente todo lo que se refiere a la época prerromana de España, conocida por ibérica. También podría organizarse un Museo Ibérico, a semejanza del de Antigüedades Nacionales de Saint Germain, en Francia. Otra de las soluciones estaría en instalar en edificios aparte el Museo de Arte Moderno con lugar para Exposiciones nacionales y construir otro para el Archivo Histórico. Es sabido que esos centros, juntamente con la Biblioteca Nacional y el Museo Arqueológico, se hallan instalados en el Palacio de Bibliotecas y Museos del paseo de Recoletos; el Arqueológico ocupa dos pisos, por la parte de la calle de Serrano.

El Museo que nos ocupa fué creado por decreto de 1867 e instalado en el antiguo Real Sitio El Casino (conocido antes por la huerta del clérigo Bayo), finca regalada por el Ayuntamiento a la reina doña María Isabel de Braganza al contraer matrimonio con Fernando VII. La inauguración se verificó en 1871, con asistencia de don Amadeo de Saboya. Fueron trasladadas las colecciones al Palacio de Bibliotecas y Museos al terminar la Exposición colombiana de 1892, o sea casi a raíz de terminar la construcción del Palacio.

Hoy el Museo es muy apreciado, singularmente de los extranjeros que le visitan. Según nuestras noticias, no recibe donativos y legados particulares que puedan compararse en cuantía a los que benefician a los centros similares del extranjero.

SE PODRAN CONSUMIR HASTA 700.000 METROS CUBICOS DE AGUA DIARIOS

EL NUEVO CANAL SERVIRA PARA ABASTECER A LOS BARRIOS ALTOS DE LA CIUDAD

Se instalarán trescientos kilómetros de tubería, distribuyendo el agua hasta los alrededores

Un nuevo depósito en Chamartín y un embalse en Puentes Viejas

Las obras que está realizando actualmente el Canal de Isabel II para el abastecimiento de agua de Madrid tienen por objeto intensificar su distribución. Se instalarán unos 30 kilómetros de tubería como primera parte del proyecto que se va a ejecutar.

La ampliación afecta a los cuatro puntos cardinales de la ciudad: por el Norte, la tubería recorerá la calle Santa Engracia, desde el Depósito hasta Cuatro Caminos y el Asilo de la Paloma; otra ramificación será desde el Depósito hasta el barrio alto de Salamanca, por Ríos Rosas, López de Hoyos, Alcántara y Ronda, para llegar a la Prosperidad y Guindalera.

Por el Sur, partiendo de la glorieta de Atocha, seguirá hacia el puente de Toledo por la Ronda de Valencia, paseo de las Acacias y Rondas de Embajadores y Toledo. Habrá otra ramificación final desde el puente de Toledo hacia Carabanchel.

Desde la calle Mayor saldrá otra para la Cuesta de la Vega, Fuente de la Teja y carretera de Extremadura.

Estas son las vías principales, sin contar las ramificaciones adyacentes, donde actualmente los servicios de agua son insignificantes para la cantidad que se puede utilizar.

La red completa con que se proyecta dotar a Madrid estará instalada en un plazo máximo de cinco años durante el cual se colocarán 300 kilómetros de tubería—con objeto de completar el servicio de agua, llevándola en cantidades más que suficientes a los alrededores: Puente de Vallecas, Carabanchel, Getafe, Villaverde, etcétera.

Para ese tiempo se construirá un depósito nuevo en Chamartín, el embalse de Puentes Viejas y el Canal Nuevo de Lozoya.

Sabido es que la conducción actual de agua se hace desde el embalse de El Villar hasta los depósitos terminales de Madrid—una distancia de 91 kilómetros—por dos trozos o canales: uno transversal que toma el agua en El Villar; es el más pequeño y mide 24 kilómetros; el otro es el trozo antiguo que realiza la conducción en los 67 kilómetros restantes hasta Madrid. Este es parte del primitivo Canal del año 1858 sobradísimo para los 230.000 habitantes del Madrid de entonces; la población casi cuadruplicada y creciente, en el verano de 1924, llegó a consumir en un sólo día 233.000 metros cúbicos que tenía de capacidad.

El nuevo canal que se proyecta ahora es prolongación en 65 kilómetros del llamado transversal desde lo alto del salto de Torrelaguna y que llegará a Madrid con altura suficiente para dominar los barrios altos. Así, aparte de otras muchas ventajas, se aprovecharán mejor los embalses y se podrá abastecer un Madrid más que triple del actual, o seo más de dos millones y medio de habitantes.

Además el abastecimiento tendrá dos canales que podrán conjugarse de suerte que cabrá siempre descargar uno de ellos para poder inspeccionarle, conservarle y prevenir accidentes. Así también ni en el caso de avería en uno de ellos podría faltar nunca agua en Madrid.

La cantidad que consume Madrid varía, como es natural, de una época a otra; sin embargo, por término medio se puede calcular un promedio diario de 180.000 metros cúbicos de los que 80.000 se invierten en servicios públicos; en verano hay muchos días que pasa el consumo de 230.000 metros cúbicos. Cuando el proyecto actual sea un hecho, con el nuevo canal y su correspondiente depósito se podrán consumir hasta 700.000.

La suma presupuestada para estas obras alcanza a 100 millones de pesetas: solamente la nueva red de distribución va a costar 30 millones.

Oposiciones y concursos

Becas para inválidos del trabajo.—El Ayuntamiento de Madrid ha abierto un concurso para conceder 10 becas de cinco pesetas a los inválidos del trabajo que estén en condiciones de recibir las enseñanzas en el Instituto de Reeducación Profesional.

Las bases se publicaron en el "Boletín Oficial" del 24 de septiembre último.

Nuestros suscriptores de Madrid deben recibir EL DEBATE en su domicilio antes de las nueve y cuarto de la mañana.
Cualquier deficiencia en el servicio será corregida inmediatamente, avisando a nuestro departamento de circulación
Teléfonos 71.500 y 71.509

La corrida de la Prensa

La corrida de la Prensa se celebrará el día 12. Se lidiarán cuatro toros de Aleas y cuatro de Veragua por Fortuna, Valencia II, Villalta y Tato, de Méjico, que tomará la alternativa.

El martes se pondrán a la venta los billetes para los abonados y el miércoles se servirá los encargos en el domicilio de la Asociación (Príncipe, 12).

La oreja de oro se halla expuesta en un escaparate de la calle del Príncipe, número 10.

¡¡EUREKA!! Los mejores Calzados y más acreditados de España a precios moderados
Nicolás María Rivero, 11; Montera, 35, y

COTIZACIONES DE BOLSAS

4 POR 100 INTERIOR.—Serie F (75), 75,15; D (75), 75,25; C (75,20), 75,25; B (75,20), 75,25; A (75,10), 75,25; G y H (75,10), 75,25.

4 POR 100 EXTERIOR.—Serie E (89,10), 90,10; C, 90,90.

5 POR 100 AMORTIZABLE, 1920.—Serie D (95,25), 95.

5 POR 100 AMORTIZABLE, 1917.—Serie C (94,25), 94,25; B (94,25), 94,25; A (94,25), 94,50.

5 POR 100 AMORTIZABLE, 1926.—Series F, E, D, C, B y A (103,75), 103,75.

5 POR 100 AMORTIZABLE, 1927 (sin impuesto).—Serie C (104), 104; B (104), 104; A (104), 104,10.

5 POR 100 AMORTIZABLE, 1927 (con impuesto).—Serie C (92,65), 92,65; B (92,65), 92,65; A (92,65), 92,65.

4,50 POR 100 AMORTIZABLE, 1928. Serie B (98,75), 98,75.

AMORTIZABLE 3 POR 100.—Serie E (75,50), 75,25; C (75,50), 75,35; B (75,50), 75,35; A (75,50), 75,35.

AMORTIZABLE, 4 POR 100.—Serie C (93,90), 93,90; B (93,90), 93,90.

DEUDA FERROVIARIA 4,50 POR 100.—Serie A (100,25), 99.

AYUNTAMIENTOS. — Madrid, Empréstito de 1914 (93,75), 94; empréstito de 1918 (93,25), 93,25.

VALORES CON GARANTIA DEL ESTADO.—H. del Ebro (103,75), 103,75.

CEDULAS HIPOTECARIAS.—Banco Hipotecario de España: cédulas 4 por 100 (92,90), 92,60; cédulas 5 por 100 (99,50), 99,50; cédulas 6 por 100 (111,25) 111,50.

CREDITO LOCAL.—Cédulas al 6 por 100 (102,20), 102,20; ídem 5,50 por 100 (99,75), 99,75.

EFECTOS PUBLICOS EXTRANJEROS.—Cédulas argentinas (2,64), 2,645; Empréstito argentino (104,50), 105; obligaciones Marruecos (95,25), 95.

ACCIONES. — Banco Hipotecario (550), 560; Español de Crédito (477), 478; fin de mes (478), 480; Chade, A. B. C., fin de mes (745), 752; Minas del Rif: nomin. (690) 690; al port. (750) 740; fin corriente (752), 740; Unión y Fénix (413), 413; Petróleos (152), 150; "Metro" (174), 174; Tranvías (150), 150; Azucareras ordinarias (58,25), 57,75; fin corriente (58,25), 58; Explosivos, fin corriente (1.418), 1.403; fin corriente en alza (1.426), 1.427.

OBLIGACIONES. — Eléctrica Madrileña, 5 por 100 (101), 101; Naval, 6 por 100 (101,50), 101,50; M. Z. A.: primera (349,75), 350; M. Z. A. (Arizas): H, 5,50 por 100 (102,85), 101; J, 5,50 por 100 (98,50), 98,50; Tranvías Este de Madrid (90), 91,50.

Monedas.	Precedente.	Día 6
Francos	24	24,10
Libras	29,70	*29,81
Dólares	*6,1325	*6,1425

Nota.—Las cotizaciones precedidas de asterisco no son oficiales.

BARCELONA

(Bolsín)

Norte, 618,75; Alicante, 593; Andaluces, 85,90; Orense, 45,10; H. Colonial, 137,15; Explosivos, 1.400.

* * *

BARCELONA, 6.—Durante la tarde se hicieron las siguientes cotizaciones:

Algodones.—Liverpool: Americano disponible, 10,58; octubre, 9,92; diciembre, 9,78; enero, 9,74; marzo, 9,73; mayo, 9,71; julio, 9,67; octubre, 9,43.

Liverpool.—Algodón británico: octubre, 9,93; enero, 9,78; marzo, 9,76; mayo, 9,64; julio, 9,64.

Nueva York.—Disponible, 19,05; octubre, 18,82; diciembre, 18,73; enero, 18,67; marzo, 18,56; mayo, 18,44; julio, 18,30.

Nueva Orleáns.—Disponible, 18,24; octubre, 18,09; diciembre, 18,16; enero, 18,12; marzo, 18,02; mayo, 17,90.

LONDRES

Pesetas, 29,78; francos, 124,09; dólares, 4,8487; francos belgas, 34,8925; ídem suizos, 25,1925; liras, 92,52; coronas suecas, 18,13; ídem noruegas, 18,1925; ídem danesas, 18,1925; ídem austriacas, 34,445; florines, 12,0931; marcos, 20,3025; pesos argentinos, 47,31; ídem chilenos, 39,59.

BERLIN

Pesetas, 68,39; dólares, 4,2005; libras, 20,365; francos, 16,415; coronas checas, 12,445; escudos portugueses, 18,90; mil reis, 0,502; pesos argentinos, 1,765; florines, 168,42; liras, 21,975; francos suizos, 80,81; chelines austriacos, 59,075.

NOTAS INFORMATIVAS

La Bolsa celebra su sesión por la mañana y acusa poco movimiento; la actividad, fuera de algunos efectos públicos que se sostienen firmes, sigue reconcentrada en algunos valores industriales. Destacan en baja Minas del Rif, al portador, que cierra a 740, contado y fin de mes; Azucareras ordinarias, que baja otro medio entero al contado, a 57,75, y a 58 la liquidación; Explosivos continúan decaídos; no llegan a operarse al contado; cotiza a 1.403 a fin de mes, con baja de 15 pesetas; se hacen a fin corriente en alza a 1.427, y después de la hora a la liquidación a 1.400.

De los demás valores, suben la Chade a fin de mes, a 752, y el Hipotecario, que mejora nuevamente, de 550 a 560. También gana un punto el Español de Crédito, a 478 al contado, y dos a fin de mes, a 480.

* * *

Valores cotizados a más de un cambio:

Chades, 753 y 752; Explosivos, fin corriente, 1.400-405-404 y 1.403, fin corriente en alza, 1.430-428-426-425 y 1.424.

* * *

La Junta Sindical procederá a nivelar las operaciones realizadas a fin corriente en Chade, a 753; Minas Rif, portador, a 740, y Explosivos, a 1.400. La entrega de saldos se efectuará el día 9.

* * *

Pesetas nominales negociadas:

Interior, 68.900; Exterior, 16.000; 4 por 100 Amortizable, 1920, 12.500; ídem, 1917 (canjeado), 23.000; ídem, 1926, 612.500; ídem, 1927, sin impuestos, carpetas, 15.000; ídem, títulos, 23.500; ídem, con impuestos, 85.000; 3 por 100, 67.500; 4 por 100, 10.000; 4,50 por 100, 5.000; Ferroviaria, 4,50 por 100, 11.000; Villa Madrid, 1914, 10.000; ídem, 1918, 10.000; H. del Ebro, 10.000; Cédulas Hipotecario, 4 por 100, 10.000; ídem, 5 por 100, 105.000; ídem, 6 por 100, 4.000; Crédito Local, 6 por 100, 50.000; ídem, 5,50 por 100, 29.500; Argentinas, 5.500 pesos; Argentino, 44.500; Marruecos, 5.000.

Acciones: Banco Hipotecario, 2.500; Español de Crédito, 13.750; ídem, fin corriente, 6.250; series A, B y C, Chade, fin corriente, 10.000; Minas Rif, al portador, 25 acciones; ídem, fin corriente, 100 acciones; nominativas, 148 acciones; Petróleos, 35.000; Fénix, 14.000; "Metro", 9.500; Madrileña de Tranvías, 5.500; Azucareras ordinarias, 8.500; ídem, fin corriente, 12.500; Explosivos, fin corriente, 35.000.

Obligaciones: Gas Madrid, 5.000; Unión Eléctrica Madrileña, 500; Naval, 6 por 100, 26.000; Asturias, tercera, 1.000; M. Z. A., primera, 52 obligaciones; ídem, H, 12.500; ídem, J, 10.000; Tranvías Este, C, 2.500.

RESUMEN SEMANAL

El restablecimiento de las sesiones vespertinas, o sea el horario normal, ha venido a dar un aspecto más animado a la Bolsa, haciendo mayor la afluencia de gente y mayor también el interés en los corros. Por otra parte, el cobro del cupón y una cierta abundancia de dinero son los que han dado un tono general de firmeza a la mayoría de los valores. No deja, sin embargo, de observarse alguna irregularidad, especialmente en los de especulación, y también en algunos efectos públicos.

La mayor actividad sigue reconcentrada en los valores especulativos: Explosivos, Azucareras ordinarias y Minas del Rif. Destacan por su buena orientación las bancarias; aparecen decaídas las eléctricas y variables los ferrocarriles.

En los valores del Estado mantiene activo negocio el Interior, que, después de una baja de 40 céntimos al cobro del cupón, se repone a 74,80; mejora a 75,10 y cierra en todas sus series a 95. El Exterior corta también el cupón, y termina sin gran variación a 89,10 en las series grandes y 90,20 en las pequeñas.

De los Amortizables, el 4 por 100 antiguo baja de 85 a 84,50 en partida; el canjeado de 1917 sube de 93,75 a 94,25 en las series pequeñas; de 1927 libre, pasa de 103,75 a 104, y con impuestos, de 92,70 a 92,65. El 5 por 100 de 1926 cierra todas las series a 103,75. De 1928, el 3 por 100 al cobrar el cupón, pasa de 76,75 a 75,70, en baja de 25 céntimos, y pasa a 75,80 y 75,35 en partida; el 4 por 100 sigue a 94, cerrando a 93,90 en las series B y C, y el 4,50 por 100 a 98,75, sin cupón, y termina a este cambio en la serie B.

En el grupo de bancarias, el España empieza a 579 en alza de cuatro enteros; sube a 585 y cierra a este mismo cambio; el Hipotecario sube de 526 el lunes en alza progresiva hasta 550, cambio del sábado; también avanza el Español de Crédito, desde 471 a 477 al contado y 480 fin de mes. El Central, a 214 y 213, y el Hispano, sin variación, a 228.

De las eléctricas, Mengemor en baja, de 275 a 273; 263 el viernes. También la Chade retrocede de 754 a 746 y 744, al contado. En las mineras, los Guindos, sin variación, a 102,50; Minas Rif, nominativas, suben de 650 a 660, 675 y 695 pesetas, cerrando a 690; al portador cotizan a 740, 747, 750 y 740, cambio final. La Duro Felguera empieza y termina a 76,50, después de una subida de un entero.

En el grupo de valores industriales, las Azucareras preferentes no se tratan; las ordinarias al contado empiezan a 58,75; suben hasta 59,50 y decaen al final, quedando a 57,75; a 58 a fin corriente. Explosivos comienzan a 1.438 al contado y descienden hasta 1.400, para cotizarse a 1.408 en la sesión del viernes; el sábado no se hace ninguna operación al contado. A fin de mes siguen una marcha paralela y cierran en la última sesión a 1.408.

	Francs.	Librs.	Dólars.	Liras
Las oscilaciones de la moneda extranjera han sido como sigue:				
Lunes	23,75	29,53	—	—
Martes	23,90	29,64	—	—
Miércoles ...	24,05	29,74	6,15	32,00
Jueves	23,95	29,69	6,13	32,10
Viernes	—	29,70	—	—
Sábado	24,10	—	—	—

BANCO DE ESPAÑA

Situación el 6 de octubre de 1928

Activo.—Oro en caja, 2.608.905.020,41 pesetas; corresponsales y agencias en el extranjero, 39.264.314,54; plata, pesetas 692.986.496,16; bronce, pesetas 3.275.164,12; efectos a cobrar, pesetas 10.883.483,82; descuentos, 554.511.444,86; pagarés del Tesoro, 91.234.097,44; pólizas de cuentas de crédito y créditos disponibles, 135.991.832,62; pólizas de cuentas de crédito con garantía y créditos disponibles, 1.311.330.429,95; pagarés de préstamos con garantía, 58.586.478; otros efectos en cartera, 4.935.169,01; corresponsales en el Reino, 4.811.685,54; amortizable 4 por 100 de 1928, pesetas 344.474.903,26; acciones de Tabacos, pesetas 10.500.000; Marruecos, oro, pesetas 1.154.625; anticipo al Tesoro, pesetas 150.000.000; bienes inmuebles, 25.923.316,99.

Pasivo.—Capital del Banco, pesetas 177.000.000; fondo de reserva, 33.000.000; ídem previsión, 18.000.000; reserva especial, 12.000.000; billetes en circulación, 4.424.044.900; cuentas corrientes, pesetas 945.514.088,16; ídem en oro, pesetas 486.462,62; depósitos en efectivo, pesetas 6.508.462,68; dividendos, intereses y otras obligaciones a pagar, 93.648.988,46; ganancias y pérdidas, 24.506.209,32; diversas cuentas, 32.889.613,96; amortizable al 4,5 por 100, 8.379.244,04; Tesoro público y saldos de la cuentas del activo, 272.790.492,48.

LA SESION EN BILBAO

BILBAO, 6.—En la sesión de hoy las acciones del Banco de España estuvieron pedidas a 585 duros. Las del Banco de Bilbao se ofrecieron a 2.330 pesetas. Las del Banco de Vizcaya, serie A, operaron con ofertas a 1.960 pesetas. Las de la serie B de este valor operaron a 490 pesetas. Las del Banco Hispanoamericano se pidieron a 230 por 100. Los Centrales se solicitaron a 210 duros. Los Nortes operaron con demandas a 617 pesetas.

Los Alicantes se ofrecieron a 596 pesetas. Las Hidroeléctricas Españolas, viejas, tuvieron ofertas a 243 duros. Las nuevas se ofrecieron a 238 duros. Las Ibéricas se ofrecieron a 800 pesetas. Las Electras del Viesgo operaron con peticiones a 620 pesetas. Las Cooperativas de Madrid tuvieron demandas a 145 duros. Las Sota y Aznar se ofrecieron a 1.160 pesetas.

Los Petróleos operaron a 151, 151,50 y 151 duros, y quedó papel a 151. Las Papeleras operaron a 196 duros. Las Resineras operaron a 103 y 102 pesetas al contado, y 102 a fin del corriente mes. Terminaron pedidas a 103. Las acciones de Explosivos operaron a 1.385 pesetas al contado y fin del corriente mes, y a 1.430 a fin del corriente mes, con prima de 25 pesetas. Las Telefónicas se pidieron a 99,75 duros.

Los Altos Hornos operaron con demandas a 180 duros. Las Siderúrgicas operaron a 125,50 duros, descontando el dividendo, y a 126. Cerraron ofrecidas a 126. Las acciones de Babcock Wilcox operaron con ofertas a 121,50 duros. Las Felgueras se ofrecieron a 76 duros. La C. Naval, serie blanca, tuvo ofertas a 132 duros. Las Minas del Rif, acciones al portador, se ofrecieron a 750 pesetas. Las nominativas operaron a 687 y 686 pesetas al contado, 690 al contado y 690 a fin del coriente mes. Quedó papel a 690. Las Setolazar se ofrecieron a 2.050 pesetas. Las Sierra Menera operaron con demandas a 130 pesetas y ofertas a 135.

SOCIEDAD MADRILEÑA DE TRANVIAS

PAGO DE CUPONES

Esta Sociedad ha tomado el acuerdo de distribuir a las acciones de la misma un dividendo de 22,50 pesetas por título, como final del ejercicio 1927-28.

El pago se efectuará, a partir del día 15 del mes corriente, y previa deducción de los impuestos correspondientes, en los Bancos Urquijo, de Madrid; Bilbao, de Madrid; Español de Crédito, de Madrid, y Banco Urquijo Catalán, de Barcelona, contra entrega del cupón número 16 de las acciones.

Madrid, 1 de octubre de 1928.—El presidente del Consejo de Administración, **Valentín Ruiz Senén.**

Cinematógrafos y teatros

LARA: "La maja"

Otra vez más busca un autor su inspiración en el Madrid de 1808; tanta prisa se dan a manosearlo y resobarlo manos inexpertas, pecadoras o despreocupadas, que ya todo su pintorequismo, toda su gracia, toda su riqueza de color, perdida la viveza y la fragancia, rueda ya deslucido y ajado por escenarios de teatros y varietés, convertido en pobre y burdo lugar común con sus marquesas majas, sus majas bravías y sus chisperos y manolos cortados por un patrón único.

Y lo más triste es que ese ambiente tan atractivo y tan lleno de interés ha envejecido, sin que se le haya tratado

CARMEN DIAZ

de una manera artística, concienzuda y verdadera, que documentos en que estudiarlo no faltan. El interés principal de "La maja" era para nosotros el de ver, si antes de que esa época desapareciera, como sujeto de inspiración arrinconada por vieja y por manida, acertaba el señor Fernández Ardavín a pintarla dignamente.

Nuestra decepción ha sido tan completa como desoladora. El señor Ardavín no ha acertado, condición indispensable para reflejar una época, a olvidar el momento en que vive; no sabe documentarse de tal modo que llegue a saturarse de la ideología y la psicología del tiempo que quiere reflejar; no convive con sus personajes, ni los comprende siquiera, y el concepto moderno flota entre ellos como un anacronismo permanente; da la sensación tan criticada en los extranjeros que se ocupan de España, de la obsesión de lo pintoresco, de dar lo particular por general, de la visión torpe del trazo fuerte, acusado y rígido.

Como falta documentación, hay en la mayoría de los pasajes una timidez, un estiramiento, una torpeza, que contrasta con lo rotundo de la caída en el lugar común y en el tópico vulgar, constantes colaboradores del autor; los personajes privados de libertad van rígidamente conducidos, parece que el señor Ardavín, no en las cuartillas de la obra, sino desde la concha del apuntador, les va sugiriendo lo que han de decir; así resultan todos de enteraditos de lo que son, representan y van a representar: esta poquedad se extraña más en los ambientes; nada más pobre que el taller de bordado del primer acto, donde los personajes hablan medrosos de decir algo en pugna con la época, donde el ambiente se quiere dar con noticias de hechos exteriores y falta por completo de sentimientos, en ideas, en frases y modismos. ¡Con el desparpajo con que se hubiera paseado entre las bordadoras el señor Ardavín, si hubiese aceptado la guía de don Ramón de la Cruz!

Resulta de esto un auto conocimiento que extraña en los personajes, una visión sintética de su época maravillosa, un presentimiento de su actuación que sorprende. Malasaña, héroe ocasional, como todos los del Dos de Mayo, muestra su fibra de héroe .Don Francisco Goya, estudia su obra, su temperamento y su manera, tan sintéticamente, que parece haber estuchado cuanto se ha escrito sobre él, desde Viardot hasta Beruete, y hasta desenlaza con gran desparpajo y desde luego, con más autoridad que nadie, puntos oscuros de su vida que aun no han resuelto los investigadores, como la índole de sus relaciones con la duquesa de Alba.

El mismo descuido hay en la elección de asunto; ha utilizado el primero que se le ha venido a las mientes, y, por desgracia, es el mismo o muy parecido que el que se les viene a las mientes a cualquiera que sin gran interés piense en la época: amores de una maja con un marqués, militar y majo; socorro de la maja a un francés herido en riña, boda secreta de la maja y el marqués, infidelidad de éste por una embajadora de Francia, rivalidad entre el francés y el español y luego en el Dos de Mayo la maja que salva a su veleidoso marido por mediación del francés, que no olvida su deuda de gratitud hacia quien lo amparó.

Casi todo lo que relatamos ocurre entre bastidores o durante los entreactos, con lo que la acción se hace desmayada y fría, sin que acierten a caldearla algunos arranques poéticos y patrióticos, y es que no está aquí el interés para el público; el interés está en la figura de Goya, que ha debido ir a la escena, llevado por un poeta para ser centro y eje de la acción, no para justificar un momento; desaparece Goya y el interés se va con él, después de haber deleitado en unas escenas con un viejo amigo, que aunque artificiosas tienen emoción y valor de humanidad.

Acaba el asunto en el segundo acto; no queda más que un elegiado colofón al Dos de Mayo, un canto de amor declamatorio y frío. Y en este acto se da un caso de torpeza incomprensible: el novio de la hija de Malasaña se hace soldado para vengarla, y cuando se esperan de él gallardías y heroicidades, no habla más que de venganzas pequeñas, de asesinatos, de muerte de franceses, borrachos o engañados; torpeza que corre parejas con la de un insulto a Francia, tan extemporáneo, tan injustificado que provocó protestas en el público.

En la versificación, la misma terrible facilidad, castigo literario del señor Ardavín, y arrastrado por ella, los mismos retorcimientos y las mismas caídas inexplicables y asombrosas, de las que podíamos hacer un florilegio.

En el aspecto moral, tiene la obra el defecto capital de un adulterio que, aunque no da lugar a ninguna escena cruda, es repugnante por la absoluta desvergüenza, la completa falta de sentido moral de la adúltera y los comentarios duros, irrespetuosos que hace del marido; es esta mujer un tipo odioso, frío y repulsivo, que basta a afear el asunto y a anuiar el tono moral de toda la comedia.

La representación fué atinadísima por parte de Carmen Díaz, que ha hecho un estudio de su tipo; de Rafael Bardem, que caracterizó a Goya con acierto, mezclando rasgos del autorretrato con el del retrato de Vicente López y lo hizo hablar con dignidad. Fernández de Córdoba, ágil, suelto, elegante, personificó admirablemente al marqués y dijo muy bien los versos. Arturo de la Riva y Gaspar Campos, que, aun cohibido dentro de un personaje sin vida, mostró su talento de actor. Todos los demás compusieron bien el conjunto, aunque luchando con una nerviosidad fácilmente perceptible.

El público se mostró reservado y frío; aplaudió cortésmente al final del primer acto, ganado por la presencia de Goya y por las escenas más humanas de la comedia aplaudió con más calor en el segundo; al final volvió a la reserva, y los aplausos fueron más tibios. El autor salió a escena en los tres actos.

Jorge de la CUEVA

—o—

COMICO: "La atropellaplatos"

¡Si no fueran más que los platos los atropellados anoche por los señores Paso y Estremera! El público del Cómico, el más ingenuo de Madrid, como es sabido, creyó, con todo, ver más importantes atropellos. Soportó el primer acto de la comedia y aplaudió al final. Protestó al terminarse el segundo, pateó durante el tercero, y al concluir la obra sostuvo valientemente la lucha con las palmas amistosas y de alquiler.

Se advierte que los señoree Paso y Estremera han querido fabricar expresamente un comedión para Loreto Prado y su público. Tanto la notable artista como los espectadores deben pedir estrecha cuenta de ello y preguntar por quién los han tomado. No valdría la pena de dedicar ni dos líneas a "La atropellaplatos" si sus autores no hubiesen rebasado los límites de lo manido y de lo insulso. Pero no debe pasar sin repulsa el chiste soez y mal oliente y la escena que quiere ser apicarada y se queda en simiesca.

El asunto de "La atropellaplatos" es de una antigüedad superior a la de las cuevas de Altamira. Se trata de la sustitución de una esposa legítima por una de alquiler. En los últimos meses se han presentado en Madrid dos películas a base de ese mismo asunto.

De la finura y limpieza de los chistes da idea el que aparezca en la obra un personaje llamado Simeón y una señora que tiene la costumbre de nombrar a sus conocidos quitándoles a los nombres la primera sílaba. Hay más chistes alusivos a diversas funciones del organismo humano.

Sobre el estilo que poseen los autores puede ilustrarnos el hecho de que dicen "voy a por..." y de que escriben "sonrisa satisfactoria", cuando lo que quieren escribir es "sonrisa de satisfacción". Hoy otras muchas frases que indican cuán acertada ha sido la iniciativa tomada por la Real Academia Española de publicar una nueva edición de su Gramática.

De la interpretación poco podemos decir. Loreto Prado fué la de siempre. Por gastada que esté, hay que reconocerle sus grandes aptitudes de actriz cómica. De los demás, si se exceptúa al señor Castro, que tuvo algunos momentos graciosos, ni una palabra. Bien es verdad que no tenían motivo en que fundar un solo adarme de inspiración.

En resumen: "La atropellaplatos" es una comedia vieja, sucia y mal escrita. No hay más reparos que ponerle.

Nicolás GONZALEZ RUIZ

—o—

GACETILLAS TEATRALES

—o—

ROYALTY LUNES ESTRENO

SANGRE ESCOCESA

Superproducción Metro Goldwin, por

LILLIAN GISH

—o—

CINE DEL CALLAO

En las tres grandes secciones de hoy domingo se proyectará por última vez la sensacional superproducción **"El gran combate"**, épico poema de los guerreros del aire, por la deliciosa Colleen Moore y Gary Cooper, y la divertidísima comedia **"Una noche serrana"**, por Reginald Denny.

La sección de las 4,15 del aristocrático **CALLAO** está dedicada a los niños de Madrid y los precios fijados para ella son reducidos.

Mañana lunes, cambio total de programa, estrenándose la comedia de gran mundo **"La presumida"**, por la bellísima Billie Dove y Lloyd Hughes.

Orquesta de 20 profesores.

—o—

Cine de San Miguel

En las tres grandes secciones de hoy domingo se proyectan por última vez las interesantísimas cintas **"El río turbulento"**, por el coloso Tom Mix, y **"El caballero del Ring"**, por Monte Blue.

Mañana lunes, estreno de **"Mandíbulas de acero"**, por Rin-Tin-Tin, y **"Noche serrana"**, por Reginald Denny.

Como siempre, el programa de **SAN MIGUEL** es el mejor de Madrid.

—o—

Teatro de la Zarzuela

(TEATRO LIRICO NACIONAL)

Hoy domingo, a las seis de la tarde y diez treinta de la noche, el éxito más formidable de la zarzuela grande

"MARTIERRA"

de Hernández Catá y Guerrero.

Por la mejor compañía de zarzuela.

—o—

CINE AVENIDA

Ultimas representaciones de **"El ángel de la calle"**, la maravillosa película de la Fox Film, en la que Janet Gaynor y Charles Farrell realizan su suprema labor artística.

—o—

CINEMA GOYA

Hoy, gran éxito de **"Tom y su cuadrilla"** y estreno de la magnífica película **"Changai"**, por Richard Dix y Mary Briand.

—o—

Cartelera de espectáculos

—o—

LOS DE HOY

ZARZUELA (Jovellanos, 4).—Teatro Lírico Nacional.—A las 6, Martierra.—A las 10,30, Martierra (éxito grandioso).

COMEDIA (Príncipe, 14).—A las 6 hora oficial), La chica del conjunto.—A las 10,30 (hora oficial), La chica del conjunto.

APOLO (Alcalá, 49).—Compañía Aurora Redondo-Valeriano León.—A las 6,30 y 10,30, La venganza de don Mendo.

ESLAVA (Pasadizo de San Ginés).—Compañía María Palou.—A las 6 y a las 10,30, Los que no perdonan.

REINA VICTORIA (Carrera San Jerónimo, 28).—Compañía Díaz-Artigas.—A las 6,30, Cuerdo amor, amo y señor (éxito brillantísimo).—A las 10,30, Cuerdo amor, amo y señor.

PRINCESA (Tamayo, 4).—Compañía Ricardo Calvo.—A las 6,30 y 10,30, La vida es sueño.

ALKAZAR.—A las 6,15 y 10,30, ¡Más que Paulino!

LARA (Corredera Baja, 17).—Compañía Carmen Díaz.—A las 6,30 y 10,30, La maja (éxito inmenso).

FUENCARRAL (Fuencarral, 143).—Compañía de operetas "Marina Ughetti".—4, La princesa del circo.—6,30 y 10,15, La princesa de la czarda.

COMICO (Mariana Pineda, 10).—Loreto-Chicote.—6,30 y 10,30, La atropellaplatos (nueva, tres actos).

INFANTA ISABEL (Barquillo, 14).—6,30 y 10,30, Lola y Loló (gran éxito).

CIRCO DE PRICE (Plaza del Rey, 8). A las 6, matinée de moda.—Noche, a las 10,15, la nueva gran compañía de circo con un selecto programa, tomando parte los aristocráticos Trovadores rusos.

CINE DEL CALLAO (Plaza del Callao).—4,15, Una noche serrana, por Reginald Denny. El gran combate. por Colleen Moore y Gary Cooper.—6,30 y 10,30, Novedades internacionales. Una noche serrana y El gran combate.

CINE AVENIDA (Pi y Margall, 15).—A las 4,30, Sinfonía. Noticiario Revista Fox. El ángel de la calle (comedia dramática siete partes), por la ideal pareja Janet Gaynor y Charles Farrell.—A las 6,30 y 10,15, Sinfonía. Revista Noticiario Fox. Noche de Reyes (cómica, dos partes), por la Pandilla. El ángel de la calle (comedia dramática siete partes), por la pareja ideal Janet Gaynor y Charles Farrell. Lunes próximo, La gracia de Alah, por Douglas Mac Lean.

CINEMA GOYA (Goya, 24).—Tarde, 4,30 y 6,30.—Noche, 10,30, Noche de Reyes, por la Pandilla. Tom y su cuadrilla y Changai, por Richard Dix y Mary Briand. Martes próximo: Con bombos y cohetes (graciosísima película Fox).

CINE IDEAL (Doctor Cortezo, 2).—Tarde, a las 4, El sombrero marcado (Charles Jones). La ciudad del mal (Thomas Meighan y Mary Briand).—Tarde, a las 6,30, Agárrese usted el sombrero (comedia Fox). Tom y su cuadrilla (Tom Tyler). Changai (Richard Dix y Mary Briand).—Noche, a las 10. Agárrese usted el sombrero. La ciudad del mal y Changai. Mañana, programa de estrenos, entre ellos, La gracia de Alah (Douglas Mac Lean; es un "film" Paramount).

CINEMA ARGUELLES (Marqués de Urquijo, 11).—4, El gato Félix. La hija del capitán. Merienda campestre.—6,30 y 10,15, Revista. La hija del capitán. De mujer a mujer (Betty Compson).

FRONTON JAI-ALAI (Alfonso XI, 6). Partidos del día 7 de octubre de 1928. A las 4 tarde. Primero, a pala: Izaguirre y Jáuregui contra Araquistain y Begoñés III. Segundo, a remonte: Ucin y Tacolo contra Ostolaza y Vega.

PLAZA DE TOROS DE MADRID.—3,30 t., seis novillos del duque de Veragua para Vaquerito, Borujito y Antonio Díez. Rejoneará un novillo de don Santiago Sánchez el rejoneador Miguel Cuchet.

PLAZA DE TOROS DE TETUAN.—3,45, seis novillos de Parladé para Eladio Amorós y Ricardo L. González; sobresaliente, Saavedra.

—o—

LOS DEL LUNES

ZARZUELA (Jovellanos, 4).—Teatro Lírico Nacional.—A las 6, El huésped del sevillano.—A las 10,30, Martierra (éxito, éxito, éxito).

COMEDIA (Príncipe, 14).—A las 10,30 (hora oficial), La chica del conjunto.

APOLO (Alcalá, 49).—Compañía Aurora Redondo-Valeriano León.—6,30, La venganza de don Mendo.—10,30, Mademoiselle Nané.

ESLAVA (Pasadizo de San Ginés).—Compañía María Palou.—A las 6 y a las 10,30, Los que no perdonan.

REINA VICTORIA (Carrera San Jerónimo, 28).—Compañía Díaz-Artigas.—A las 6,30, Cuerdo amor, amo y señor.—A las 10,30, Cuerdo amor, amo y señor.

PRINCESA (Tamayo, 4).—Compañía Ricardo Calvo.—A las 6,30, La vida es sueño.—A las 10,30, El alcalde de Zalamea (reposición).

ALKAZAR.—A las 6,15 y 10,30, ¡Más que Paulino!

LARA (Corredera Baja, 17).—Compañía Carmen Díaz.—A las 6,30, Pasionera y En cuarto creciente.—A las 10,30, La maja (éxito inmenso).

FUENCARRAL (Fuencarral, 143).—Compañía de operetas "Marina Ughetti".—6,15, La princesa del circo.—10,15, La princesa de la czarda.

COMICO (Mariana Pineda, 10).—Loreto-Chicote.—6,30, La casa de los pingos.—10,30, La atropellaplatos.

INFANTA ISABEL (Barquillo, 14).—6,30, La eterna invitada (última representación).—10,30, Lola y Loló (gran éxito).

CIRCO DE PRICE (Plaza del Rey, 8). A las 10,15, la nueva gran compañía de circo con un grandioso programa y los aristocráticos Trovadores rusos.

CINE DEL CALLAO (Plaza del Callao).—6, 10, Escapando al divorcio. Al filo de media noche, por Conrad Nagel y Nyrma Loy (estreno). Novedades internacionales. La presumida (estreno), por Billie Dove y Lloyd Hughes.

CINEMA ARGUELLES (Marqués de Urquijo, 11).—6,30 y 10,15, Pepones gemelos (cómica). Los diablos amarillos (Tin Mc. Coy). Su alteza baila un vals.

FRONTON JAI-ALAI (Alfonso XI, 6). Partidos del día 8 de octubre de 1928. A las 4 tarde. Primero, a remonte: Ochotorena y Alberdi contra Echániz (A.) y Echániz (J.). Segundo, a pala: Zubeldia y Pérez contra Gallarta II y Amorebieta I.

* * *

(El anuncio de las obras en esta cartelera no supone su aprobación ni recomendación.)

Folletín de EL DEBATE 81)

ANDRE BRUYERE

LIANA, LA DE LOS LABIOS CERRADOS

(NOVELA)

(Versión castellana expresamente hecha para EL DEBATE por Emilio Carrascosa)

Y como los novios la mirasen impacientes, exclamó, sin cesar de reir:

—¿Ignoráis que el matrimonio será doble? ¿No sabéis que tía Laide ha concertado la boda del comandante Pablo de Cassan con la señorita Myriem de Asprea?

Cristina la miró perpleja; pero no se atrevió a expresar la sorpresa que la noticia, nueva para ella, la causaba, ni a preguntar, siquiera, sobre la certeza de un acontecimiento, del que nunca, hasta entonces, había oído hablar a su amiga. Titi prosiguió imperturbable:

—Pero parece que todavía se prepara otro suceso, no menos sorprendente que éste y que hoy por hoy se está madurando, porque hasta el presente no pasa de ser un proyecto.

—Ni rodeando las cosas del mayor misterio lograrás despertar mi curiosidad, hermanita—le contestó Juan, encogiéndose de hombros—. Por mi parte ya puede casarse todo el género humano; a mí la única boda que me interesa es la mía y de la única, por consiguiente, que me preocupo. Lo demás que no sea esto me tiene sin cuidado.

A la hora de la cena Paula de Bian se empeñó en regresar a Monterreal, pretextando que no quería dejar solos a sus padres. Todos los requerimientos que insistentemente se le hicieron para que se quedase en la Granja, no solamente a comer, sino a dormir también, se estrellaron contra la firme decisión de la joven.

—¿Encuentra usted natural la conducta de Paula, comandante?—le preguntó Titi a Pablo de Cassan—. ¿No le parece a usted inexplicable y hasta en cierto modo sospechosa la resistencia de la señorita de Bian a acompañarnos, a quedarse entre nosotros esta noche?

Como el intérprete tardase en responder, Liana se volvió para interrogarle de nuevo, aunque sólo fuera con la mirada, y apenas pudo reprimir un grito de asombro. El comandante de Cassan aparecía metamorfoseado a los ojos de la joven en un instante. Ahora le veía completamente distinto de como hasta entonces le viera; viejo, hastiado, surcada de arrugas la frente, cansina la actitud; hecho un verdadero suegro, en una palabra.

Como si quisiera confirmarle en este juicio que de él acababa de formar, Pablo de Cassan le dijo en aquel momento, precisamente, con tono confidencial:

—La verdad es, adorable Titi, que todos estos preparativos matrimoniales de ceremonias, fiestas, visitas y demás zarandajas comienzan a pesarme más de lo que yo podía suponer. Todas estas cosas las pueden soportar a gusto únicamente los interesados.

—¡Ah, vamos!... ¡Miren el egoistón!—respondió la muchacha irónicamente—. Pero aún le queda a usted un recurso al alcance de su mano. Cásese usted y todos los preparativos que tanto le enojan ahora y le fatigan los encontrará usted entonces apetecibles y llenos de encanto. ¡Cosa más fácil!...

Por muy vehementes que fueran los deseos de Pablo de Cassan por abreviar las formalidades y preparativos inevitables en un acto tan serio como una boda, mayor aún era la impaciencia que los prometidos tenían por fijar definitivamente la fecha de su enlace. Liana y su hermana Cristina debían marchar a París, donde permanecerían un par de semanas, pues necesitaban adquirir ropas, muebles y cien cosas más. Las jóvenes invitaron a Titi a que las acompañase, invitación que la granjerita se apresuró a aceptar con visible gozo. Se convino que las jóvenes hicieran el viaje solas, si bien, a su regreso a Monterreal, las acompañaría Pablo, que, debía hacer un crucero de una duración aproximada de quince días, justamente el tiempo que se proponían permanecer en París Liana, su hermana y la que iba a serlo muy pronto.

—Por lo visto, el exquisito comandante de Cassan siente la necesidad de pasar una temporadita en el mundo a que pertenece, en el ambiente social en que está acostumbrado a vivir—le dijo cierta mañana a su hija la señora de Asprea, a quien un hecho puramente casual había puesto al corriente de los proyectos del marino. Realmente, para el señor de Cassan debe de ser una cosa aburridísima, un verdadero suplicio, vivir entre estas gentes. ¡El, tan mundano!...

La condesa ignoraba, sin embargo, todo lo concerniente al humilde origen de Liana. Roger, tanto por delicadeza, como por orgullo, había guardado absoluto secreto sobre lo que la joven le confiara y en cuanto a los r

SUBE MUCHO EL TRIGO EN CASTILLA

La cosecha francesa es buena, y el grano, excelente. El 10, Asamblea del Instituto I. de Agricultura, y el 12, de Asociaciones Agrícolas.

NOTAS AGRICOLAS Y MERCADOS

Mercado muy movido

VALLADOLID, 6.—**La situación actual.**—En pocas ocasiones se habrán dado las circunstancias que actualmente dominan en el mercado triguero, sobre todo, en estas plazas del interior. Y pocas veces habrá estado tan movido como durante la semana que cierra hoy. Ello acontece, a pesar de la mala cosecha y de la deficiente calidad del grano, y a merced de las recientes disposiciones del Gobierno. Así se prueba que la intervención oficial puede influir de modo poderoso en la marcha de los acontecimientos agrícola-mercantiles.

El hecho es que día a día, por dosis pequeñas, pero seguras, ha ido elevándose el precio hasta cifrar en los 90 reales al detalle, y de modo equivalente en operaciones mayoristas.

Las causas inmediatamente influyentes del alza registrada son éstas: escasez de primera materia, el porcentaje establecido para las mezclas de harinas panificables (70 por 100 de trigo nacional y 30 de extranjero) e impuesto transitorio de 7 pesetas oro por cada 100 kilogramo que hayan de ser importados.

Pero como causas permanentes pueden señalarse estas otras: retraimiento deliberado de los tenedores y cosecheros por vender, y el que ello se haga posible mediante los préstamos concedidos a los agricultores.

Estos préstamos obtienen cada año mayor volumen de aplicación, y el labrador que encuentra crédito, ya no está en la disyuntiva inminente de malbaratar sus productos en el mercado. Sin embargo, hoy me refería un fabricante el recho de un propietario, con sobra de dinero, que utiliza esos créditos en la mayor escala posible, pagando por ellos el interés del 5 por 100, y luego, él presta de nuevo a sus convecinos con un 10(o mayor interés, por ciento.

Son muchos los labradores modestos que en este año aciago no poseen grano por vender. Han liquidado ya sus existencias y tienen ante sí la perspectiva de un invierno demasiado propicio a privaciones y fatigas. En cambio, hay partidas considerables de trigo en poder de especuladores y negociantes. Estos adoptan el plan de no vender visto el cariz que van tomando las cosas. Piensan que la curva ascendente en las cotizaciones ha de ser indefinida. Y a ellos, y a quienes adopten análoga posición de buena fe, hemos de advertirles, que en los negocios cuyo desenvolvimiento depende de infinitos factores y de numerosas competencias que están fuera del alcance de la voluntad de cada uno, pueden penetrar de rondón factores que les hagan cambiar radicalmente de perspectivas. No hay que recordar para ello más que la situación de los mercados trigueros hace una veintena de días.

En nuestras crónicas constantes a este gran diario, habrá podido apreciar el lector menos lince una posición perfectamente clara y coincidente con el patriótico criterio de EL DEBATE: la de que los productos nacionales obtengan siempre una valoración suficientemente compensadora. Y si las circunstancias la hacen rebasar de límites completamente aceptables, mejor que mejor. No obstante, nadie puede olvidar que lo que rebasa los límites de lo normal tiene siempre carácter transitorio. Decimos esto a la cuenta de que conviene a todos nuestros agricultores dar la sensación de que es perfectamente posible el abastecimiento de los mercados y de las necesidades nacionales con el rendimiento de nuestra propia cosecha y en el alcance que el tiempo y su propio volumen habrán de determinar. No en vano ha requerido el Gobierno a todos para que hagan sus ofertas a las entidades provinciales de abastos, determinando precios, situación de las mercancías y rendimiento de las mismas. El deseo equivale, si se cumple, a tener al día las circunstancias y necesidades del abastecimiento nacional y a saber también en todo momento los modos de resolverlas. Si después de ese requerimiento la molturación de unas y otras regiones tiene que lamentar dificultades para nutrir las exigencias de sus aparatos sobrevendrá, tal vez demasiado pronto, el argumento de la precariedad de la oferta y la necesidad de reforzarla con nuevas importaciones. Volvemos, pues, a recordar el principio de que es preciso vender patrióticamente, siempre que lo aconsejen precios aceptables, para evitar males mayores que engendra lentamente y de modo irreparable, la codicia poco reflexiva. Lo escrito responde a un sano afán de defensa del interés legítimo del agricultor, que ante la realidad amarga, fatal y muy lamentable de una mala cosecha, no puede obstinarse en que lo poco haya de indemnizarle en sus gastos y fatigas como lo mucho y bueno. Creemos cumplir mejor con esta sinceridad—que nunca puede lamentar el que los precios suban—el deber que nos hemos impuesto de estar siempre alerta en la defensa de cuanto afecte a la Agricultura española, y de modo especial, a la castellana. ...

Ayer tarde se reunieron los harineros de esta capital y su comarca para tratar de la situación que atraviesa su industria y de los problemas que tiene planteados en el actual momento. No sabemos aún los acuerdos tomados por los reunidos, y nada tendría de extraño que uno de ellos fuera el de tratar de traer a estas tierras de pan criar trigo extranjero. El hecho no sería nuevo. Los fabricantes de Palencia y de León han adquirido ya unas 8.000 toneladas de trigo manitoba y otras especies exóticas. Esta partida corresponde a ajustes concertados con anterioridad a la implantación del impuesto transitorio. Establecido éste, y con la elevación de precio registrada en los mercados norteamericanos, el quintal métrico de trigo importado tendría que resultar en estas plazas al precio de 58 a 59 pesetas por quintal, cifra que habrá de imposibilitar todo intento, de no ser que las circunstancias actuales del negocio harinero cambiasen notablemente.

El tiempo y las cosechas.—La semana ha sido casi toda ella de lluvias, hasta el punto que ya dificulta, y aun perjudica, las operaciones de la vendimia iniciadas en algunas comarcas. La cosecha de vino no pasará de mediana, en general, por lo que toca a Castilla.

Las tierras tienen muy suficiente grado de humedad y lo que hace falta es tiempo seguro y de sol para que la siembra comience y los granos puedan germinar con todo su poder.

Los mercados de trigo.—En las notas preliminares de esta crónica exponemos bastantes de las circunstancias en que se desenvuelven actualmente. La firmeza en las cotizaciones es tan fuerte, que ganan en cifra casi a diario. Claro es que esto tiene un tope establecido, pero si las cosas continúan en esta marcha tardarán poco en tocarlo.

La oferta no sale de su retraimiento y se presenta con parquedad. La demanda, en cambio, es activa y sigue buscando mercancía con avidez. De ahí el alza constante. Aunque hay cierta variabilidad de precios, según clases y localidades, pueden considerarse comprendidos entre 51,50 y 53 pesetas, por 100 kilogramos para operaciones en partidas. En esta plaza se han hecho ajustes a 52,62 pesetas el quintal, y por igual unidad piden diversas procedencias, en origen, de 52,32 a 52,90 pesetas.

Nuestros mercados al detalle cotizan la fanega de 94 libras a 89,50 y 90 reales (51,74 y 52,03 pesetas los 100 kilogramos).

Harinas y salvados.—Las harinas selectas y las extras encuentran ahora fácil colocación; en cambio, las clases más inferiores obtienen menos demanda. Pocas existencias de salvados, porque se venden, según se fabrican. Los precios, bastante firmes y cotizan en esta plaza: harinas selectas, de 66 a 68; extras, de 65 a 67; integrales, de 63 a 64; salvados tercerillas, de 40 a 42; cuartas, a 33; comidillas, a 30,31 y anchos de hoja, de 32 a 34 pesetas, todo por 100 kilogramos, con envase y sobre vagón origen.

Centeno.—No gana mucho en movimiento este grano, pero sostiene sus cotizaciones, según procedencias, entre 40,44 y 42 pesetas los 100 kilogramos.

Granos de pienso.—Las operaciones en este renglón no son abundantes, pero la oferta mantiene bien sus precios. La cebada del país se paga de 41,14 a 42,50 pesetas; la avena, de 35 a 38; las algarrobas, en la comarca de Medina del Campo y similares, a 41,63; las extremeñas, a 38; yeros castellanos, a 42, y de Albacete y Toledo, a 37; guisantes, a 42,50 todo por quintal métrico.

Buen trigo francés

PARIS, 6.—El Gobierno da sobre la cosecha de cereales en Francia las cifras siguientes: trigo, 75.500.000 (España, 35 millones) quintales, y centeno, nueve millones de quintales.

Aunque la recolección no haya sido muy abundante, la calidad de los granos es excelente y de elevado peso específico.

El programa de la Asamblea general de 1928

ROMA, 6.—Del 10 al 20 de octubre se celebrará la Asamblea general del Instituto Internacional de Agricultura, con el siguiente programa:

1) Exposición general por el presidente del Instituto, De Michelis, delegado de Italia.

2) Discusión de la organización del Instituto Internacional de Agricultura y de la finalidad de sus trabajos en relación con los problemas económicos y sociales de la Agricultura. ("Proposición del Gobierno británico.")

3) Presentación del informe del secretario general sobre la marcha de los servicios en el Instituto. Relator: el señor Louis-Dop, delegado de Francia y de las Colonias francesas, vicepresidente del Comité permanente del Instituto. Anexo. Informe del secretario general sobre la marcha de los servicios en el Instituto desde la última Asamblea general.

4) Modificaciones en los estatutos del Instituto Internacional de Agricultura, propuestos por el Comité permanente y proposición del Gobierno belga referente al artículo 25 de los estatutos. Relator, señor Louis-Dop. Anexos: a) Texto actualmente en vigor y texto propuesto de los estatutos; b) Exposición de motivos del Gobierno belga.

5) Presentación del informe del Comité permanente sobre la situación financiera: a) Cuenta de ingresos y gastos para 1927-1928; b) Presupuesto para 1929-30; c) Medidas a tomar con los Estados retrasados en el pago de sus contribuciones. Relator: el señor Dr. J. J. L. Van Rijn, delegado de los Países Bajos.

6) Intensificación de la colaboración prestada por los Gobiernos al Instituto en vista de la reunión y difusión de enseñanzas estadísticas, técnicas y económicas útiles a la agricultura e intensificación de la ayuda acordada a este fin por los Gobiernos. Relator: señor Parra-Pérez, delegado de Venezuela.

7) Censo agropecuario, mundial de 1930, y problemas con él relacionados. Relator: señor Thompson, delegado de la Gran Bretaña.

8) Unificación de la nomenclatura en las estadísticas aduaneras relacionadas con la agricultura. Relator: el príncipe Rufo Ruffo, delegado de Colombia.

9) Examen referente a la ejecución de las resoluciones de la Conferencia internacional del trigo y del Consejo internacional científico-agrícola. Relator: primero, Trigo, señor Carlos Brebbia, delegado de la República Argentina. Segundo, Consejo internacional científico-agrícola, señor Busse, delegado de Alemania.

10) Actuación del Instituto Internacional de Agricultura por medio de la enseñanza agrícola, publicaciones, cinematografía y radiofonía. Relator: señor Porn, delegado de Rumania.

11) Convocatoria por el Instituto a una Conferencia internacional de la carne. Relator: señor Rovira, delegado del Uruguay.

12) Convocatoria por el Instituto a una Conferencia internacional para la protección de animales útiles a la agricultura. Relator: señor Sandicchi, delegado de Eritrea.

13) Acuerdos que tomar con la Oficina internacional del vino en relación con el comercio internacional y la falsificación del vino. ("Proposición del Gobierno húngaro.") Exposición de la delegación húngara.

14) Estudios e investigaciones sobre las fluctuaciones económicas en agricultura, bajo el punto de vista internacional. Relator: señor Wagnière, delegado de Suiza.

15) Estudios en vista de los acuerdos internacionales sobre las repercusiones económicas de las medidas tomadas por los Gobiernos en relación con el cambio de productos agrícolas. Relator: señor Mikulski, delegado de Polonia.

16) Examen de los deseos y resoluciones de los Congresos y reuniones internacionales que interesan a la agricultura y decisiones relativas a este fin. Relator: señor Bilbao, delegado de España.

17 Exodo rural y medios de su disminución. Relator, señor P. de Vuyst, delegado de Bélgica.

18) Resultados adquiridos por el Instituto en sus relaciones con las Asociaciones agrícolas, como consecuencia de las deliberaciones de la Comisión internacional permanente de las Asociaciones agrícolas. Relator, señor Michelis, delegado de Italia, presidente del Instituto.

La Comisión Internacional de Asociaciones Agrícolas

ROMA, 6.—Del 12 al 15 de octubre presente se reunirán en esta capital la Comisión permanente internacional de Asociaciones agrícolas.

Son presidentes de honor miss Mathael, de la Oficina Internacional del Trabajo, de Ginebra, y el marqués de Vogüé, presidente de la Comisión internacional de Agricultura, de París, y presidente efectivo el señor Posthuma (Holanda).

Son vicepresidentes los señores Brandes (Alemania), Torres Filho (Brasil), Azara (España), Gautier (Francia), Robbins (Inglaterra), Pickstone (Africa del Sur), y ponente el señor Thaón de Revel (Italia).

Participan en la presidencia, quedando en funciones, el presidente y el secretario general del Instituto Internacional de Agricultura, señores De Michelis y Dragoni (italianos).

El algodón en Egipto

LONDRES, 6.—El Gobirno egipcio comunica la primera evaluación de la producción de algodón en Egipto para la campaña algodonera 1928-29. Se calcula en 3 millones de quintales, o sea superior en el 14 por 100 a la de la campaña de 1927-28, pero inferior a la media quinquenal precedente en el 5 por 100. El rendimiento por hectárea ha sido prácticamente equivalente al de la campaña última y un poco inferior al rendimiento medio quinquenal.

En cuanto a las variedades cultivadas, la calidad Sakellaridis se halla en disminución respecto a 1927-28 en más de 70.000 quintales (1.059.000 contra 1.132.000), mientras que las demás variedades se hallan en sensible aumento, y especialmente la Ashmuni.

El café brasileño

SANTOS, 6. — El tipo 4 se cotizó a 33.500 reis los 10 kilos. Las ventas fueron de 24.000 sacos. Quedan en los "stocks" 1.021.471 sacos.

FIRMA DEL REY

Su majestad ha firmado los siguientes reales decretos:

MARINA.—Disponiendo que el director de campaña, vicealmirante don Nicasio Pita, se haga cargo de la jurisdicción de Marina en Madrid, mientras dure la ausencia del de igual clase, señor Rivera, que va a tomar el mando de la Escuadra en las próximas maniobras.

HACIENDA.—R. D. concediendo un suplugurado en el capítulo 13, artículo primero, "Hospitalidades", del vigente presupuesto de gastos, de la sección quinta del ministerio de Marina.

R. D. concediendo varios suplementos importantes en junto 654.000 pesetas del vigente presupuesto de gastos, a la sección sexta del ministerio de la Gobernación, con destino a diferentes servicios de los Cuerpos de Vigilancia y Seguridad.

R. D. concediendo un suplemento de crédito de 150.000 pesetas al figurado en el capítulo 31, artículo único, "Permuta de obras y reparaciones de edificios", del actual presupuesto, sección segunda, "Gastos de contribuciones y rentas públicas".

AGUAS DE MONDARIZ
FUENTES DE GÁNDARA Y TRONCOSO
Propiedad de los Sres. Hijos de Peinador

Riquísima agua de mesa gaseada naturalmente. Son el remedio natural y eficacísimo para combatir el **artritismo, la diabetes, desnutrición, obesidades, diversas enfermedades del aparato digestivo, anemia y neurastenia.**

De venta en todas las farmacias, droguerías, hoteles, depósitos de aguas minerales, restaurantes y coches-camas de todos los trenes.

PAPEL DE FUMAR
NIKOLA

En el sorteo verificado el día 5 del actual en el CINE MADRID, de esta Corte, ante el notario don Luis Maestre, por ausencia de don Jesús S. Coronas, de las 10.000 pesetas, en 84 premios, que la Empresa de este papel de fumar distribuye entre sus consumidores, han resultado premiados con las cantidades que se expresan a continuación los siguientes números:

Con 5.000 pesetas. . Número 98.229 | Con 1.000 pesetas. . Número 12.897
Con 500 „ . . Número 13.095 | Con 250 „ . . Número 18.993

Con 100 „ Números: 16.883 - 17.256 - 41.105 - 48.817 - 49.175 - 50.476 59.792 - 74.552 - 99.178 - 105.493.

Con 50 „ Números: 3.164 - 4.027 - 20.851 - 22.136 - 27.105 - 28.664 37.863 - 38.343 - 38.420 - 38.741 - 39.079 - 50.072 50.167 - 51.786 - 58.111 - 59.201 - 62.083 - 69.944 80.429 - 93.254.

Con 25 „ Números: 3.414 - 3.911 - 10.047 - 12.731 - 15.784 - 16.102 18.821 - 22.442 - 22.547 - 23.673 - 27.212 - 28.517 28.894 - 31.820 - 39.158 - 43.450 - 48.311 - 48.461 50.243 - 51.933 - 57.180 - 59.670 - 62.404 - 64.334 65.329 - 67.084 - 71.264 - 72.793 - 73.450 - 73.610 74.997 - 77.899 - 78.711 - 81.798 - 83.175 - 84.779 86.087 - 89.782 - 91.076 - 92.003 - 97.870 - 98.871 101.138 - 102.193 - 103.976 - 104.900 - 106.902 110.838 - 110.924 - 112.285.

Los señores poseedores de los números agraciados pueden presentarse a cobrar en las oficinas de esta Compañía, **calle del Barquillo, número 1, MADRID,** cualquier día laborable, de cuatro a siete de la tarde, donde les será hecho efectivo, previa presentación del Bono numerado correspondiente. Los residentes en provincias pueden dirigirse a la mencionada Empresa, quien cuidará de que su representante más próximo a la residencia del interesado efectúe el pago, también contra presentación del Bono premiado.

La Empresa del papel de fumar **NIKOLA** recuerda a sus consumidores que estos premios caducan a los seis meses de celebrado el sorteo.

NIKOLA

ACONSEJA QUE SIGA GUARDANDO SUS CUBIERTAS, PUES MUY EN BREVE ANUNCIARA UN NUEVO SORTEO DE REGALOS EN EFECTIVO DE MUCHA MAS IMPORTANCIA QUE EL ACTUAL

Fume usted papel NIKOLA Es de calidad insuperable

¡NERVIOSOS!
Basta de sufrir inútilmente, gracias al maravilloso descubrimiento de las
Grageas potenciales del doctor Soivré
que curan pronto y radicalmente por crónica y rebelde que sea la **Neurastenia** en todos sus manifestaciones: Impotencia (falta de vigor sexual), poluciones nocturnas, espermatorrea (debilidad sexual), cansancio mental, pérdida de memoria, dolor de cabeza, vértigos, debilidad muscular, fatiga corporal, temblores, dispepsia, palpitaciones, histerismo, trastornos nerviosos de las mujeres y todas las enfermedades del cerebro, medula, órganos sexuales, estómago, intestinos, corazón, etcétera, que tengan por causa u origen agotamiento nervioso.

Las Grageas potenciales del Dr. Soivré más que un medicamento son un alimento esencial del cerebro, medula y todo el sistema nervioso, aumentando el vigor sexual, conservando la salud y prolongando la vida, indicadas especialmente a los agotados en su juventud por toda clase de excesos (viejos en años), a los que verifican trabajos excesivos, tanto físicos como morales o intelectuales, esportistas, hombres de ciencia, financieros, artistas, comerciantes, industriales, pensadores, etc., consiguiendo con las Grageas potenciales del Dr. Soivré, todos los esfuerzos o ejercicios fácilmente y disponiendo el organismo para que pueda reanudarlos con frecuencia. Basta tomar un frasco para convencerse de ello.

Agente exclusivo: HIJO DE JOSE VIDAL Y RIBAS (S. en C.), MONCADA, 21, BARCELONA. Venta a 5,50 pts. frasco en todas las principales farmacias de España, Portugal y América.

PARA VER BIEN
ULLOA
OPTICO
CARMEN, 14
MADRID

AUTOPIANO
CONTADO PLAZOS
PRIMERAS MARCAS
«Decker & Sons», «Lagonda», «Behr Bros & C.os».
PIANOS ALEMANES
«Schiedmayers», «Steinberg», «Robert Seidel».
Pianos de alquiler Rollos de música
OLIVER.—VICTORIA, 4

PORCELANA Y ALUMINIO
La Casa mejor surtida y económica, de Madrid, en estos artículos. Tengo la exclusiva de las marcas extranjeras GATO y LEON.
Se venden utensilios de cocina al peso, desde 3,90 el kilo. Toda compra por más de 5 pesetas, da derecho a un regalo útil. Fregaderos de hierro, completos desde 9 pesetas.
UNICA CASA, RIPOLL. — MAGDALENA, 27 (FRENTE A AVE MARIA)

Prensas para uva y manzana desde 50 Pts.
Pedid catálogo a MATTHS. GRUBER, BILBAO, Alam. S. Mamés, 29 al 33

TRES MESES GRATIS
OCTUBRE - NOVIEMBRE - DICIEMBRE
puede usted recibir **La Hormiga de Oro**, suscribiéndose desde esta fecha por todo el año 1929 y pagando la suscripción por adelantado.
Es la revista semanal de actualidad gráfica del Hogar Católico.
Si no la conoce escriba al Apartado 26, Barcelona, y recibirá gratis y sin compromiso un número de muestra. Precio: 25 pesetas al año.
NO PIERDA USTED TIEMPO, escriba hoy mismo utilizando el cupón adjunto, tachando el párrafo que no convenga, y mandándolo en sobre abierto y franqueado con un sello de dos céntimos.

Don .....
Suscriptor o lector de .....
Domiciliado en .....
Provincia de .....
Calle .....
desea recibir un número de muestra
desea suscribirse para 1929 y envía 25 pesetas por Giro postal.

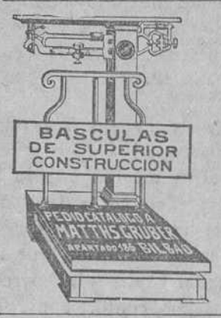

HOJA DE AFEITAR
SUPLEX
ES INDISCUTIBLEMENTE LA MEJOR
HOJA SUELTA PTS. 0,45
PAQUETE DE 10. PTS. 4,00

LA HORRA

LINOLEUM
6 pts. m2. Esteras terciopelos saldo mitad precio. Salinas. Carranza, 5. T.° 32.370.

Sombreros para señoras y niñas; grandes creaciones de temporada. Fuencarral, 26; Montera, 15 y 17.

Academia Valdeavellano
DERECHO Y OPOSICIONES
FUNDADA EN 1898
Infantas, 40.—Madrid.
Comprendida en las condiciones señaladas por la nueva legislación. Preparación por el plan antiguo y moderno de la Facultad de Derecho.
Preparación Oposiciones Abogados del Estado, Notarías, Registros, Secretarios de Ayuntamiento, bajo la dirección del señor Carmona, abogado del Estado, jefe de la Delegación de Hacienda de Madrid.

MUEBLES ARTISTICOS Y DE LUJO
en todos los estilos
Construcción esmerada y garantizada
Presupuestos y dibujos sobre demanda.
Director artístico: MARTIN GONZALEZ.
TALLERES: Calle de la Bola, 5.
OFICINAS: Guillermo Rolland, 2.
TELEFONO: Número 17.554.

TOS
GARGANTA Y BRONQUIOS
Caramelos pectorales "CENARRO"
(Al eucalipto y savia de pino.)
DESINFECTANTE DEL APARATO RESPIRATORIO
Caja: 35 y 70 céntimos.
FARMACIAS Y DROGUERIAS

"BROWN-BOVERI"
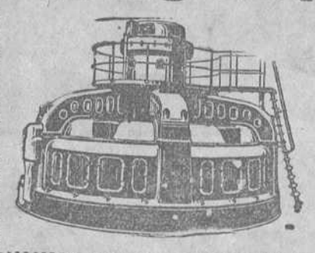
MAQUINARIA ELECTRICA
AVENIDA CONDE PEÑALVER, 21-23
MADRID

Importante a las señoras
Señora, a su regreso de veraneo encontrará su casa sucia. M. NAVARRO se encarga de la limpieza y lustrado de suelos con máquinas eléctricas.
Orellana, 3 triplicado. — Teléfono 35.391.

Teléfonos de EL DEBATE: 71.500 y 71.509.

Quiosco de EL DEBATE
Calle de Alcalá, frente a las Calatravas

COLEGIO DE SANTO TOMAS
Primera enseñanza.—Bachillerato elemental y Universitarios.—Alumnos internos, mediopensionistas y externos.—NICASIO GALLEGO, 2, HOTEL.

LAPIDAS
Mayor, 66. Teléfono 71.231.
V. Molinero. Progreso, 10, y

RADIOTELEFONIA

Programas para el día 7:

MADRID, Unión Radio (E. A. J. 7, 375 metros).—11,30, Transmisión del concierto que dará en el Retiro la Banda Municipal. — 14, Campanadas de Gobernación. Señales horarias. Orquesta de la estación: "Bajka" (obertura), Moniuszko; Adagio de la "Octava Sonata" para violín y piano, Haydn; "Elixir de amor" (fantasía), Donizetti. Intermedio, por Luis Medina. La orquesta: "La alsaciana" (fantasía), Guerrero; "I'll think of you" (vals), Coslow; "The trail of the tamarind tree" (fox), Leslie; "La invitación al vals", Wéber.—19, Campanadas Sexteto de la estación: "El molinero de Subiza" (fantasía), Oudrid. Intermedio, por Luis Medina.—20, Música de baile por el sexteto.—22, Campanadas. Señales horarias. Banda del regimiento del Rey, dirigida por don José Power: "Cinematógrafo nacional" (pasodoble), Jiménez; "Moros y cristianos" (selección), Serrano. Terele Silva, soprano: "Doña Francisquita" (romanza del ruiseñor), Vives; "Campanone" (cavatina y rondó), Mazza. La banda: "Serenata e intermedio español", Power; "La Gioconda" (bailables), Ponchielli. Terele Silva: "Marina" (brilla el sol), Arrieta; "Galope de amor" (polonesa), Penella; "El cabo primero" (romanza), Caballero. La banda: "Gigantes y cabezudos" (selección), Caballero; "Las Manolas" (pasodoble), Power.—24, Música de baile, orquestas de Palermo.—0,30, Cierre.

Radio España (E. A. J. 2, 400 metros). 17 a 19, Orquesta: "Celos de maja", "La Dolores", "Danza española número 5" y "Teresa". Señorita Gessa: "Un ballo in maschera", "Sonámbula", "Barbieri di Siviglia", "Il suaramy" y "Otelo". Señor Ropero Muñoz: "La tristeza del juglar", "Oh, Mari", "Nubes de humo", "Eterna lucha" y "Alma de Dios". Santoral, noticias, etcétera.

BARCELONA (E. A. J. 1, 344 metros). 11, Campanadas horarias. Servicio meteorológico.—13,30, Trío Iberia: "Derrière les rideaux" (one step), Volga; "Coppelia's Kiss" (vals), Martorell; "Noche loca" (java), Alonso; "La Dolores" (selección), Bretón; "Serenade Idylle", Fusté; "Esther" (tango), Krayton.—18, Cotizaciones de los mercados agrícolas y ganaderos.—18,10, Orquesta de la estación: "Gloria a los héroes" (marcha), Gironella; "Plumita al viento" (tango), Camarasa; "La estudiantina" (valses), Waldteufel; "Danza número 5", Granados. — 18,30. Antonio Pera, barítono: "Cançó d'amor i de guerra" (romanza), Valls; "La del Soto del Parral" (romanza), Soutullo y Vert; "Presents de boda" y "En Pere Gallari" (canciones populares), Bosser.—19, Fragmentos de obras teatrales, por Bartolomé Pujol.—19,20, Orquesta: "La Dolores" (selección) Bretón; "El anillo de hierro" (preludio, acto tercero), Marqués; "En el oasis" (intermedio árabe), Martí.—19,50, María T. Planas, soprano: "Maruxa" (romanza), Vives; "Los de Aragón" (romanza), Serrano; "Te quiero", Camprubí; "Bien ou rien", Worsley. — 20,20, Orquesta: "Don Juan" (obertura), Mozart; "Goyescas" (intermedio), Granados; "Serenata española", Chaminades-Charmettes.—20,40, Crónica deportiva.—21, Cierre.

Programas para el día 8:

MADRID, Unión Radio (E. A. J. 7, 375 metros).—11,45, Sintonía. Calendario astronómico. Santoral. Recetas culinarias.—12, Campanadas. Bolsa. Intermedio. Bolsa de trabajo. Programas del día. 12,15, Señales horarias. — 14, Campanadas. Señales horarias. Orquesta de la estación: "Orfeo" (obertura), Gluck; "Suleika" (intermedio árabe), J. L. Lindsay; "Mignon" (fantasía), Thomas. Intermedio, por Luis Medina. La orquesta: "Agua, azucarillos y aguardiente", Chueca; "C'est une valse", Clerice; "Bombonnière" (fox), Loeser. Boletín meteorológico. Bolsa del trabajo. Información teatral. La orquesta: "Cavallería rusticana" (preludio y siciliana), Mascagni. 19, Campanadas. Bolsa. Sexteto de la estación: "Adagio del cuarteto 44", Haydn; "Mauresque" (danza), Granados; "Loreley" (entreacto), Nesbadba; "Gavota de concierto", A. de Isaura; "Danza", Debussy; "Donan Szardas", Michiéls. Intermedio, por Luis Medina.—20, Música de baile, por el sexteto.—20,25, Noticias de última hora.—20,30, Cierre.

Radio España (E. A. J. 2, 400 metros). 17 a 19, Orquesta: "Alegrías de España", "Lohengrin", "Puesta de tierra" y música americana. Señorita García Moreno: "Aquella reja", "Canzone veneciana", "Desperté y le vi", "Dedica" y "La ronda que pasa". Señor Romero Font: "Mamleto", "Rigoletto", "La montería", "La linda tapada" y "Cuento de amor". Santoral, noticias.—22 a 0,30, Orquesta: "La gruta de Fingal", "Scherezade", "Rigoletto" y "Oriental". Señorita Gessa: "El salto del pasiego", "Gigantes y cabezudos", "La chavala" y "Cavalleria rusticana". Señor Persog: "Il paradiso", "La parranda", "La bejarana", "El caserío" y "El dictador". Señor Rodríguez: "Il pescatori de perle", "Manón", "La campana veneciana" y "Princesita". Noticias de última hora.

BARCELONA (E. A. J. 1, 344 metros). 11, Campanadas horarias. Servicio meteorológico. Parte radiotelegráfico para las líneas aéreas.—13,30, Bolsín. Trío Iberia: "El diplomático" (marcha), Sousa; "Titie" (fox), Wangermee; "Caricias de seda" (vals), Faura y Hugo; "La princesa del dólar" (selección), Fall; "Legende Alsacieene", Weiller; "Romántico" (vals), Raurich; "Evocación a la Giralda" (pasodoble), Folch. 14,45, Clase de Morse, para radiotelegrafistas.—17,30, Sexteto Radio: "Sueño de Pierrot" (fox), Clará; "Escuche, señor juez" (tango), Reyna; "Miss Universe" (one step), Torréns.—18, Bolsa.—18,10, Sexteto: "Ausencias" pasodoble), Puig; "El puñao de rosas", Chapí; Inmemoriam" (meditación), Raurich; "Jegarde une fleur" (vals berceuse), Karensky; "Juliska" (czardas), Michiéls.—20,30, "El problema de la juventud eterna", por Antonio de las Navas. — 21, Campanadas. Servicio meteorológico.—21,5, Bolsín.—21,10, "La Semana Cómica", revista en verso por Joaquín Montero.—21,20, Cobla Barcelona (sardanas): "La Font del Coral", Bolx; "Intima", Casáls; "Ella i jo", Blanch; "Campro dón", Manén; "Grébol", Morera; "Pastora enamorada", Garreta.—22, conmemoración de la Fiesta del Libro: breve salutación, por don Ezequiel Ortín. "El libro de la humanidad", conferencia por don Federico Jiménez Ruiz. Recitación de poesías de nuestros mejores poetas, por don Rafael Fuster.—22,35, Orquesta: "La Farandole" (suite 2), Dubois-Mouton; a) Adagio; b) Valse des olivettes; c) Cloches et violineux; d) Petit menuet; e) Valse des âmes infidéles.—23, Cierre.

SANTORAL Y CULTOS

DIA 7, domingo.—XIX después de Pentecostés.—N. Sra. del Rosario. Stos. Marcos, Pp.; Julia, Justina, vgs.; Sergio, Baco, Marcelo, Apuleyo, mrs.; Augusto, Elano, pbs.

La misa y oficio divino son del Santísimo Rosario con rito doble de segunda clase y color blanco.

A. Nocturna.—Hoy, S. José. Lunes, Coena Domini.

Ave María. — Hoy y lunes, 11, misa, rosario y comida a 40 mujeres pobres, costeada por la duquesa de S. Pedro de Galatino, y doña Carmen Claramunt, respectivamente.

40 Horas.—Hoy y lunes, Sta. Catalina (Mesón de Paredes, 39).

Corte de María.—Hoy, Divina Pastora, en S. Martín (P.), y S. Millán; Dolores, en su parroquia (P.). Lunes, Concepción, en su parroquia (P.), S. Antonio de la Florida (P.), S. José, S. Marcos, S. Millán, Santiago (P.), Sta. Cruz, y Stos. Justo y Pástor, y Capuchinas, Calatravas, Jesús, S. Pedro (P.), Salesas, primer monasterio (P.), y S. Corazón y S. Francisco de Borja; Medalla Milagrosa, en S. Ginés (P.), Escapulario azul celeste, en S. Pascual.

Catedral.—7,30, misa conventual.

Capilla Real.—11, misa cantada.

Parroquia de las Angustias.—12, misa perpetua por los bienhechores de la parroquia.

Parroquia de S. Antonio de la Florida. 8, 9, 10 y 11, misas.

Parroquia de S. Ginés.—Fiesta a N. Sra. de la Cabeza. Patrona de los comerciantes de paños de Madrid. 10,30, misa solemne con Exposición, panegírico señor Sanz de Diego, y salve cantada en el altar de la Virgen.

Parroquia del Buen Consejo.—8, misa de comunión; 5,30 t., ejercicios mensuales con Exposición, sermón, señor Martínez y reserva.

Parroquia de S. José.—Termina el triduo a N. Sra. del Rosario. 8, misa de comunión; 10, misa solemne con Exposición y sermón. 6,30 t., Exposición, rosario, sermón, señor González Pareja; ejercicio, reserva, procesión interior y salve.

A. de S. José de la Montaña (Caracas). 3 a 6, Exposición; 5,30 t., rosario y bendición.

Agustinos Recoletos (P. de Vergara).—7 a 10, misas; 3,30 t., catequesis; 5,30, rosario y lectura.

A. de S. Jaime (M. Valdés, 46).—7, misa con explicación del Evangelio; 11, misa con instrucción doctrinal.

Basílica de la Milagrosa.—8,30, comunión general en honor del S. C. de Jesús; 12, misa para los caballeros de la Milagrosa; 6 t., Exposición, ejercicio y reserva.

Divina Pastora.—Continúa la novena a S. Francisco de Asís; 7, misa de comunión; 9, la solemne; 5 t., Exposición, estación, corona franciscana, sermón, reserva e himno.

Encarnación.—10, misa cantada; 12, misa rezada.

Esclavas del S. C. de Jesús (Cervantes).—7, Exposición, que quedará de manifiesto hasta las cinco de la tarde; a esta hora, estación, rosario, bendición y reserva.

María Auxiliadora (Salesianos).—6, 6,30, 7, 8, 9, 10 y 11, misas.

María Inmaculada (Fuencarral, 111).—10,30 a 6,30 t., Exposición.

N. Sra. de Atocha (Pacífico).—7, 8, 9, 10 y 11, misas con explicación del Evangelio en las tres últimas; 6 t., ejercicio.

O. del Caballero de Gracia.—5,30 a 8,30 t., Exposición.

Rosario.—Novena a N. Sra del Rosario. 8,30, misa de comunión general por los Cofrades del Rosario; 10, la solemne con Exposición; 5 t., Exposición, rosario, ejercicio, sermón, P. García O. P.; reserva, salve, imposición de medallas y procesión interior.

Sta. Catalina (40 Horas).—8, Exposición; 10, misa solemne; 6 t., ejercicio, rosario y reserva.

S. Francisco el Grande.—6,30 a 12, misas; 6,30 t., Exposición, ejercicio y reserva.

S. del Perpetuo Socorro.—8, comunión para la A. del Corazón Eucarístico; 6 t., novena a N. Sra. del Pilar, sermón P. Calvo, y reserva.

Servitas (S. Nicolás).—8,30, 9 y 10, misas; 6 a 7 t., Exposición; 6,30, Corona dolorosa.

Templo Nacional de Sta. Teresa (plaza de España).—Empieza la novena a su Titular. 8, Exposición hasta las 11,30 y ejercicio; 5,30 t., ejercicio, sermón P. Esteban de S. José, C. D., y reserva.

EJERCICIOS DEL MES DEL ROSARIO

Parroquia de S. Marcos.—7,30, misa de comunión en el altar de N. Sra. del Rosario y primera parte del rosario; 12, la segunda, y 5,30 t., rosario cantado con Exposición, menor, meditación, ejercicio, reserva y salve cantada.

Parroquia de S. Antonio de la Florida. 5 t., rosario y Exposición menor.

Calatravas.—Rosario durante la misa de doce; 7 t., Exposición, preces y reserva.

Cristo de la Salud.—8 y 12, rosarios; 6,30 t., Exposición, estación, rosario, ejercicio y bendición.

Encarnación.—10, m., rosario.

Mercedarias de S. Fernando (B. Murillo, 112).—6,30 t., manifiesto, rosario, ejercicio y reserva.

Pontificia.—7 t., ejercicio.

S. Ignacio de Loyola.—8 t., ejercicio y Exposición menor.

NOVENAS A N. SRA. DEL PILAR

Parroquias.—Pilar: 10, misa cantada; 6,30 t., Exposición, estación, rosario, sermón, señor García Colomo; ejercicio, reserva, salve y adoración de la reliquia.—S. Andrés: 8, misa, rosario y ejercicio; 10, misa solemne con Exposición; 5,30 t., Exposición, estación, rosario, sermón, P. Barrón, SS. CC.; ejercicio y salve.—S. Marcos: 5 t., Exposición, estación, rosario, sermón, P. Sánchez Martín, agustino; ejercicio, reserva, bendición y salve.—Salvador: 8, rosario y ejercicio; 6 t., Exposición, estación, rosario, sermón, señor Benedicto; ejercicio, motetes, bendición, reserva, letanía y salve.

—o—

DIA 8, lunes. — Ntra. Sra de Begoña. Stos. Brígida, v.; el anciano Simeón, Artemón, pb.; Reparata, Benedicta, vgs.; Pedro, Nestor, Demetrio, Palaciata, Lorenza, mrs.; Evodio, Ob.; Pelagia, penitente.

La misa y oficio divino son de Santa Brígida con rito doble y color blanco.

Parroquia de Sta. Teresa.—8, comunión para la Asociación de las Animas.

Cristo de S. Ginés.—6,45 t., rosario, meditación, sermón, señor Nieto, y preces.

Cristo de la Salud.—5 a 7 t., Exposición.

Sta. Catalina (40 Horas).—8, Exposición; 10, misa solemne; 6 t., ejercicio y procesión de reserva.

* * *

(Este periódico se publica con censura eclesiástica.)

JABON LA TOJA UNICO EN EL MUNDO 1 PTA PASTILLA

CINE DEL CALLAO
Mañana lunes, estreno
"LA PRESUMIDA"
Comedia de gran mundo y refinada presentación
POR LA BELLISIMA
BILLIE DOVE
y LLOYD HUGHES
ORQUESTA DE 20 PROFESORES
El salón de la aristocracia.

No deje pasar un día más sin adquirir un coche de gran lujo

El precio del Chevrolet es lo único que lo diferencia de los coches de gran lujo

Cuando por el precio sorprendentemente bajo del Chevrolet puede sentir el orgullo de poseerlo

NO debe privarse un día más del placer de sentirse propietario de un coche de gran lujo existiendo como existe el Chevrolet, lleno de características y refinamientos que parecen imposibles en un coche de precio tan reducido como el suyo.

El motor del Chevrolet, que se ha distinguido siempre por su regularidad y fuerza, es hoy más potente y de aceleración más rápida, pudiendo desarrollar y mantener una velocidad de más de 80 kilómetros por hora. Las cuestas, pendientes y malas carreteras son para el Chevrolet un terreno llano y bien cuidado, con la facilidad en subir aquéllas sin cambiar de marcha y por su insuperable comodidad. El doble sistema de frenos independientes que exigen los reglamentos y que posee el Chevrolet ofrecen la seguridad más absoluta.

Aparte de sus refinamientos mecánicos, el Chevrolet cuenta con otros muchos que lo hacen un verdadero coche de gran lujo. Fisher ha puesto en el Chevrolet el sello de distinción que le caracteriza. Espléndidas carrocerías de máximo confort e insuperable suspensión, y lo que es más de apreciar en un coche de precio tan bajo: su amplitud, en la que cinco personas pueden holgadamente instalarse.

Las facilidades de pago que le ofrece la G. M. P. (Acceptance Division) le permiten adquirir inmediatamente el Chevrolet mediante un pequeño desembolso, pudiendo continuar sus pagos mensualmente. Pida una prueba al concesionario más próximo.

PRECIOS

Turismo (5 asientos)	Ptas.	5 980
Coach (5 asientos)	»	6 990
Coupé (2 a 3 asientos)	»	6 990
Sedan (5 asientos)	»	7.800
Landau Sedan (5 asientos)	»	8.250
Cabriolet convertible (4 a 5 asientos)	»	7.700

Precios en nuestro depósito de Barcelona (embalado). En Madrid, completamente equipado (5 neumáticos), con suplemento de pesetas 275 modelo cerrado y pesetas 220 modelo abierto.

GENERAL MOTORS PENINSULAR, S. A.
MADRID

CHEVROLET
Fabricado por General Motors

CONCESIONARIOS EN TODAS PARTES

NECESITO REPRESENTANTE BIEN RETRIBUIDO EN CADA POBLACION
a quien conceder la exclusiva de aparato multicopiador economico de nuevo y excelente sistema, que arrinconará inmediatamente todos los conocidos. Filón de oro para agentes especializados en ramo de oficinas.
REPRODUCTOR HECTO-HISPANO
Apartado 9.052. MADRID.

Los MAS ALTOS PRECIOS. La casa ORGAZ Compra brillantes, esmeraldas y perlas CIUDAD RODRIGO, 13.

¡A la Exposición de Sevilla todo el mundo!...
¡Viaje de ida y vuelta completamente gratis!...

Fácilmente podéis conseguirlo si solicitáis con gran empeño y entusiasmo el ya célebre "CUPON KILOMETRICO PARA EL FOMENTO DEL TURISMO ESPAÑOL" en todos los establecimientos donde hagáis vuestras compras, que os lo regalarán COMPLETAMENTE GRATIS.

De Madrid a Sevilla por ferrocarril hay próximamente 570 kilómetros; ¡pues a por otros tantos CUPONES KILOMETRICOS...!

SOLO LE HACE FALTA 2 EN 1

El Mejor Betún

Limpia, colora y lustra en una sola operación el calzado de todos colores

DEPOSITARIO: EDUARDO SCHIERLOH, Calle Consejo de Ciento, 409. — BARCELONA.

LA BALANZA AVERY
es la más PRACTICA
ECONOMICA, ELEGANTE Y LA MAS ACEPTADA POR SU
BUEN RESULTADO
Pedid detalles a
Sdad. Española de Balanzas y Básculas, S. A.
EXPOSICION: ATOCHA, 30 DUPLICADO
Teléfono 14.949. - MADRID

Pida usted en toda España el nuevo y acreditado Neumático
Continental
El más económico en el uso

Representación general:
WARFELMANN Y STEIGER, S. L.
CENTRAL: MADRID: Apartado 4020 GENOVA, 19
SUCURSAL: BARCELONA: Balmes, 84
1871 - 1928
57 años de práctica en la fabricación

PERBOROL
·LIMPIA LOS DIENTES·
EVITA LA CARIES·FORTIFICA LAS ENCIAS
SOLO CUESTA 1.50 PTS.

ANUNCIOS POR PALABRAS

Hasta 10 palabras, 0,60 pesetas
Cada palabra más, 0,10 pesetas

Estos anuncios se reciben en la Administración de EL DEBATE, Colegiata, 7; quiosco de EL DEBATE, calle de Alcalá, frente a las Calatravas; quiosco de Glorieta Bilbao, esquina a Fuencarral; quiosco de la plaza de Lavapiés, quiosco de la Puerta de Atocha, quiosco de la glorieta de los Cuatro Caminos, frente al número 1; quiosco de la glorieta de San Bernardo Y EN TODAS LAS AGENCIAS DE PUBLICIDAD.

ALMONEDAS

COMPRA venta muebles; lavabos, 18 pesetas; mesillas, 17 pesetas; armarios, desde 30 pesetas. Tudescos, 7.

MAJESTUOSO despacho Jaime II, nogal, 2.900, vale 7.000. Hortaleza, 71.

COMEDOR Broches Jaime II, caoba, 2.800, vale 5.000. Hortaleza, 71.

MAJESTUOSA alcoba chipendal, caoba, 5.000 pesetas, vale 9.500. Hortaleza, 71.

TODO el piso, camas, armarios, sillería. Puebla, 4, bajo izquierda.

POR cesación comercio liquídanse 80.000 duros muebles; comedores, dormitorios, despachos, salones, tresillos, camas doradas, verdaderas gangas. Plaza del Angel, 6.

DESPACHO estilo español, gran relieve, 475 pesetas, ganga. Desengaño, 20.

ARMARIO luna, 115 pesetas; lavabos, aparadores, sillas, espejos. Desengaño, 20.

COMEDORES gran lujo, buenos precios; domitorios, mesas, relojes comedor. Desengaño, 20.

CAMAS doradas garantizadas, colchones acero, todos precios. Desengaño, 20 (Ballesta).

DESPACHO, comedor, alcoba, bargueño, jamugas, autopiano, estufas eléctricas. Reina, 37.

DESPACHO español, muebles sueltos, gangas, mesitas, centros, percheros. Desengaño, 20.

ALQUILERES

CUARTOS, todo "confort", barrio Salamanca, 100 a 250 pesetas. Teléfono 53.575.

TODO "confort", 80 a 300 pesetas. Lista, 67; tranvía Torrijos.

ALQUILO tienda de portal sitio céntrico. Escalinata, 25.

PISO primero, esquina Sagasta, once balcones, ascensor, baño, calefacción individual. Manuel Silvela, 1.

PISOS modernos, confortables, toda higiene, diez, once duros. Juan Risco, 4.

MUCHA agua. Catorce, 20 duros. Cartagena, 7. "Metro" Becerra.

HERMOSAS tiendas. Mendizábal, 21.

HERMOSO cuarto, 23-27 duros. Martín Heros, 35.

HERMOSA tienda, vivienda. Luisa Fernanda, 21.

AVENIDA Peñalver, 19, segundo, esquina, Mediodía. Saliente. Vivienda. Industria.

CUARTOS baratos, orientados Mediodía, ascensor, agua abundante. Fernando Católico, 46 y 48. Fernández Ríos, 42.

AUTOMOVILES

REPARACIONES eléctricas automóviles, magnetos, dinamos, motores. Carrión y Compañía, Caños, 6. Teléfono 18.832.

COMPRAVENTA automóviles todas marcas. Calle Princesa, número 7.

ABONOS y servicios con automóviles gran lujo. Hermosilla, 42, garage.

CAMIONETAS automóviles "Brasier", necesito representantes, admito automóviles depósito. Príncipe Vergara, 12.

MAGNETOS, dinamos, motores (arreglos garantizados), piezas repuesto. Carmen, 41, taller.

CAMIONES "Minerva", ómnibus, construcción sin rival en calidad y robustez. Pidan demostraciones. Representación, Automóvil Salón, Alcalá, 81.

ARACIL Ochoa. Talleres mecánicos, reparaciones garantizadas. Castelló, 47. Teléfono 53.304.

SOLICITAD presupuestos anuncio Agencia "Star". Montera, 8, principal. Teléfono 12.520.

GARAGE Santa Elisa. Visite hoy sus magníficas jaulas particulares. Doctor Esquerdo, 12.

MAGNETOS, dínamos, acumuladores, escobillas, reparaciones eléctricas. Leganitos, 13.

VENDO "Citroën", B-14, tipo "taxi". Rodríguez San Pedro, 18, garage.

ESCUELA chofers, prácticas conducción mecánica. Hispano, Citroën, Ford, Fiat, Renault, otras marcas. Talleres. Santa Engracia, 4.

NARVAEZ. Fabricación parabrisas, perfiles, herrajes diversos, radiadores, niquelado. Magallanes, 17.

VENDO "taxi", "Citroën", 17.862. Colmenares, 5, segundo izquierda, de 2 a 3.

CALZADOS

CALZADOS crepé. Los mejores. Se arreglan fajas de goma. Relatores, 10.

SOLO Peláez ensancha el calzado verdad. San Onofre, 2. Taller.

COMADRONAS

PROFESORA y practicanta Mercedes Garrido. Pensión, consultas embarazadas. Santa Isabel, 1. Antón Martín, 50.

COMPRAS

COMPRO, vendo alhajas, gabanes, pellizas, trincheras, escopetas y otros artículos. Casa Magro. Fuencarral, 107, esquina Velarde. Teléfono 19.633.

COMPRO muebles antiguos, modernos, cuadros, objetos. Puebla, 4, bajo izquierda.

COMPRO papeletas Monte. Alhajas. Dentaduras. Plaza Santa Cruz, 7. Platería. Teléfono 10.706.

ANTIGUEDADES, compra, venta. Pago altos precios. Casa Somera. Echegaray, 12.

COMPRO, vendo, cambio alhajas, aparatos fotográficos, máquinas escribir, pianos, pañuelos Manila, telas, encajes, abanicos, antigüedades y papeletas del Monte. Al Todo de Ocasión, Fuencarral, 45.

ANTIGUEDADES. Compra y venta. Prado, 5. Tienda. Esquina a Echegaray. Teléfono 19.824.

SI QUIERE mucho dinero por alhajas, mantones de Manila y papeletas del Monte, el Centro de Compra paga más que nadie. Espoz y Mina, 3, entresuelo.

PAGA mucho alhajas, objetos plata antiguos, telas, abanicos, porcelanas, marfiles, buenos cuadros. Pez, 15. Sucesor de Juanito. Teléfono 17.487.

CONSULTAS

ALVAREZ Gutiérrez. Consulta vías urinarias, riñón. Preciados, 9. Diez-una, siete-nueve.

DENTISTA. Trabajos económicos. Plaza Santa Cruz, 4. De 3 a 7.

ENSEÑANZAS

ADUANAS exclusivamente. Academia Cela. Número 1 últimas oposiciones Cuerpos Pericial y Administrativo. Textos propios. Fernanflor, 4

OPOSICIONES a Escuelas, secretarios Ayuntamientos, oficiales de Gobernación, Radiotelegrafía, Telégrafos, Estadística, Policía, Aduanas, Hacienda, Correos, Taquigrafía, Mecanografía (seis pesetas mensuales). Contestaciones programas o preparación. "Instituto Reus". Preciados, 23. Tenemos internado. Regalamos prospectos.

FERRE, Tenor del Real. Lecciones canto repertorio Opera, Zarzuela, Solfeo. Piano. Plaza Oriente, 3, bajo.

SACERDOTE abogado repasa asignaturas Derecho, Bachillerato. Razón: Castellón, 43, portería.

ACADEMIA General. Preparación matemáticas por jefe Estado Mayor, preparador práctico. Sólo tres alumnos. Hernán Cortés, 12, principal izquierda, de 3 a 5.

BACHILLERATO teórico-práctico. Planes especiales abreviados. Internado. Academia Central, Luna, 22.

ESCUELA Contabilidad, Taquimecanografía, Ortografía, Caligrafía, Bachillerato, Apuntes gratis. Trujillos, 7.

NOVISIMOS métodos Parejo facilitan enormemente aprendizaje idiomas. Satisfacen nuevas formas exámenes oficiales. Examínelos principales librerías.

ACADEMIA mercantil. Contabilidad cálculos, taquigrafía, mecanografía, francés, inglés. Atocha, 41.

MECANOGRAFIA, taquigrafía, cálculos, contabilidad, cultura general. General Alvarez Castro, 16.

ESCUELA Policía. Clases particuaires por abogado. Oficial Correos, especializado. Espronceda, 6 (tardes).

PROFESORA francés, dibujo, artes aplicadas a industria. Precios módicos. Horas, 9 a 11. Hortaleza, 88, segundo.

PROFESORA ofrécese lecciones particulares, niños. Fuencarral, 113. Once a una.

PROFESOR particular Bachillerato, Magisterio, preparaciones. Molino Viento, 23, tercero izquierda.

LECCIONES domicilio, primaria, Bachillerato, oposiciones, 20 pesetas mensuales. "Maestra nacional". Alcalá, 2, continental.

CLASES particulares, carrera Derecho. Azcoiti. Fernández de la Hoz, 28.

PROFESORA de piano, ofrécese. Columela, 6.

CLASES francés, piano. Infantas, 36, segundo izquierda.

ACADEMIA Anglada. Preparaciones prácticas Bancos, escritorios, cálculos, contabilidad, caligrafía, idiomas, taquigrafía. Señoritas, varones. Leganitos, 8.

INGLES, profesor diplomado, especialidades, bachillerato. Fuencarral, 22.

PROFESOR joven, ofrécese lecciones domicilio. Bachiller, dibujo. Escribid, Villegas, Almendro, 11.

FRANCES, inglés, lecciones a domicilio. Francesa. Sacramento, 6, pensión.

AUXILIARES de contabilidad. Se admiten señoritas. Preparación por jefes del Cuerpo. Academia especial de preparaciones. Plaza del Carmen.

TENIENTE coronel Estado Mayor, preparación completa Academia General, 3 o 4 alumnos, 75 pesetas. Alberto Aguilera, 26, tercero izquierda.

TAQUIGRAFAS - Mecanógrafas. Auxiliares de oficina. Contables. Grámática. Aritmética. Francés. Inglés. Correspondencia comercial. Redacción de documentos. Contabilidad. Teneduría de Libros. Taquigrafía. Mecanografía. Dibujo. Corte y confección de prendas para señora. Victoria, 4. Academia.

BACHILLERATO en un año. Escribid: Apartado Correos número 12.073. Madrid.

REGINA (Academia). Enseñanza mecanografía. Cinco pesetas máquina nueva. Copias. Montera, 29.

OFRECESE Academias, Colegios, Matemáticas militar, Bachillerato, jefe ex profesor acreditado. Marqués Urquijo, 1, segundo izquierda.

BACHILLERATO universitario de Letras. Clases a domicilio, por profesor especializado en la enseñanza del latín. Escribid: José Suárez, licenciado en Letras, Ruiz, 11, principal.

SACERDOTE abogado, enseña asignaturas Derecho, Bachillerato. Castelló, 43.

POLICIA. Secretarios Ayuntamiento. Magisterio. "Academia Gimeno". Arenal, 8. Inmejorable internado.

ADUANAS. Contabilidad (Pericial). Hacienda. "Academia Gimeno". Arenal, 8. Inmejorable internado.

CALIGRAFIA, taquimecanografía, máquinas "Yost", "Remington", "Smith", "Underwood". Estrella, 3, colegio.

SEREIS taquígrafos rutinarios desconociendo libro García Bote, taquígrafo del Congreso.

ESPECIFICOS

TE purgante Pelletier. Evita congestiones, vahídos. Cura estreñimiento; 15 céntimos.

LOMBRICIDA Pelletier. Purgante delicioso para niños. Expulsa lombrices; 15 céntimos.

ALMORRANAS. Curación segura. Consulta y aplicación del tratamiento. Infantas, 36, segundo izquierda. Doctor M. B.

LAS personas que padecen de vértigos, mareos y pesadez o tienen arterioesclerosis, deben usar la "Iodasa" Bellot, que fluidifica la sangre, la purifica y evita las congestiones. Venta en farmacias.

FILATELIA

PAQUETES sellos diferentes. Pidan lista gratis. Gálvez. Cruz, 1. Madrid.

FINCAS

Compra-venta

COMPRA-venta de fincas urbanas y rústicas. "Iberia Inmobiliaria". Centro de Contratación, el de mayor importancia y crédito. Pi y Margall, 17, segundo derecha. Teléfono 10.169.

EL Hotel Iberia, Arenal, 2, ha rebajado mucho los precios.

PENSION Andalucía. Lujosas habitaciones. Baño, calefacción. Pi Margall, 22. primero.

PENSION Nacional, para sacerdotes, caballeros y matrimonios. Todo "confort". Montera, 53, segundo.

PENSION Nueva Bilbaína. Todo "confort". Magnífica cocina. Pensión completa desde 8 pesetas. Príncipe, 10.

HOTEL Sudamericano. Rebajas sacerdotes, familias, religiosas. Peñalver, 7 (Gran Vía).

PENSION Murillo. Matrimonios, dos amigos. Baño, teléfono. Mayor - Travesía Arenal, 1, principal.

PARTICULAR alquila gabinete todo "confort" a caballero o señorita. Cervantes, 44, ático izquierda.

CEDO despacho, alcoba, todo "confort" caballero. Castelló, 9, entresuelo derecha.

PENSION Toledo, casa especial para estables. Lope de Vega, 11, segundo.

FAMILIA honorable cede gabinetes, estables. Infantas, 36, segundo izquierda.

CEDESE habitación, todo "confort". Apodaca, 18, entresuelo izquierda.

SEÑORA cede gabinete caballero estable, dos amigos; informes; únicos. Magallanes, 4, principal izquierda. "Metro", esquina Ancha.

NECESITASE huésped familia, buenas referencias. Cava Alta, 13, primero izquierda.

"HOTEL Mediodía". Doscientas habitaciones, instalación moderna, cinco pesetas. Unico en Madrid. Glorieta Atocha, frente estación.

PENSION Escribano. Gran "confort". Ascensor. Plaza Santa Bárbara, 4. Tercero.

ESPACIOSA habitación balcón, para dos amigos. Montera, 12, tercero izquierda.

CEDESE habitación exterior dos personas, en familia. Moratín, 10, principal.

PRECIOSAS habitaciones, matrimonio o dos amigos, precio económico, buen trato. Pensión Concha. Jovellanos, 7.

PENSION, 6 pesetas. Cañizares, 2 (esquina Atocha, 24). Comodidad, limpieza. Balcón.

¡HUESPEDES! ¡Estudiantes! ¡Viajeros! Hermosísimas habitaciones, edificio nuevo, espléndidas vistas, comida inmejorable, mueblaje recientísimo, calefacción, baño, teléfono, seis pesetas. Incomparable tranquilidad, higiene. Pardiñas, 34.

HOTEL Palomar. Plaza del Callao, 4 (Casa de la Prensa). Sitio inmejorable. Pensión desde 15 pesetas. Habitaciones con cuarto de baño, 20. Se reservan habitaciones para familias de provincias.

CAMAS DORADAS

garantizadas, sommier acero, compiten con las mejores, son más baratas.

20, DESENGAÑO, 20

FENIX Inmobiliario. Compra, venta, administración de fincas, garantía metálico, seriedad absoluta. Vendemos casa nueva 60.000 pesetas; otras todos precios, buena inversión capital. Cruz, 1, tercero; seis a nueve.

FINCAS rústicas, urbanas, solares, compra y venta. "Hispania". Oficina la más importante y acreditada. Alcalá, 16 (Palacio Banco Bilbao).

VENDO casa exenta mitad contribuciones, quince años, hipoteca Banco 95.000 pesetas; puede adquirirse por 120.000. Renta 24.000. Apartado 969.

TODOS propietarios. Por siete perrillas diarias podéis tener un solar de 2.576 pies sitio sano. Razón: Zacarías. Mesón Paredes, 48; ocho nueve noche.

VENDO, alquilo finca 9 fanegas. Vaquerías. Bodega Cochiqueras. Pinto. Razón: Fuencarral, 150.

CASA nueva Puente Vallecas, renta 6.500, puede adquirirse 45.000. Ancha, 53, portería.

SIETE mil pies solar vallado, alquílase. Razón: Ballesta, 16, segundo.

VENDESE hotel Getafe, buenos temples, doce habitaciones, seis entarimadas, 7.000 duros. García. Villanueva, 43, primero. Madrid.

URGENTE en Alicante, vendo hotelito barato. Dirigirse: Apartado 855. Madrid.

VENDESE, permútase o socio, finca Sierra, agua medicinal, radioactiva, propia Sanatorio. Ergoyena. Humilladero, 14, principal.

CASA hotel con garage en Madrid Moderno, 7 dormitorios, comedor, despacho, cocina, cuarto de baño y patio de verano, en 35.780 pesetas, facilidades. Razón: Sor. A. V. del Pozo. Alcalá, 136, de una a tres.

FOTOGRAFOS

¡AMPLIACIONES magníficas, inalterables! Sólo las hace Roca, fotógrafo. Tetuán, 20.

HUESPEDES

CRUZ, 3, restaurante. Temperatura ideal por instalación especial; cubierto, abono, carta; especialidad paella diaria. Hotel Cantábrico.

PROXIMO Universidad. Admito huéspedes o alquilo alcoba. Manzana, 4, segundo.

PARTICULAR cede habitación exterior. Apodaca, 5, principal izquierda.

HUESPEDES casa particular, cedería alcoba y gabinete céntrico, dos, tres amigos, con o sin. Informes: Glorieta Cuatro Caminos, estanco.

CEDO habitación señora, caballero honorable. Ave María, 24, tercero izquierda.

PENSION Lozano, estables, "confort", soleado, céntrico. Bolsa, 10, tercero izquierda.

PENSION del Callao, recientemente inaugurada, mobiliario nuevo, espléndidas habitaciones, sol todo el día, aguas corrientes, teléfono, calefacción central. Plaza del Callao, 4, edificio la Prensa.

PARTICULAR cede elegante gabinete, único huéspede. Mayor, 23, principal derecha.

ADMITIRIA en familia señora, señorita. Don Ramón de la Cruz, 83, segundo, A.

CEDO hermosa habitación, dos caballeros, todo "confort", pensión completa. Pardiñas, 25, cuarto izquierda.

GABINETE soleado dos amigos. Reloj, 6, segundo, junto Santo Domingo.

LIBROS

LIBROS antiguos y modernos, inmenso surtido. Molina. Travesía Arenal, 1.

MAQUINAS

MAQUINAS escribir cualquier marca, procedentes cambio por "Regina", precios baratísimos. Montera, 29.

MAQUINAS escribir garantizadas como nuevas, mitad precio. Montera, 29.

GRAN taller reparaciones. Abonos limpieza. Papel carbón. Cintas. Sin competencia. Teléfono 11.569. Montera, 29.

MAQUINAS para coser de ocasión, Singer, desde 60 pesetas, garntizadas 5 años. Taller de reparaciones. Casa Sagarruy. Velarde, 6.

MODISTAS

HAGO toda clase vestidos elegantes, verdaderamente económicos. Comprobadlo visitándome. San Onofre, 8, principal.

EMI, modista. Elegancia irreprochable. Precios excepcionales por darse a conocer. Montesquinza, 40.

PAZ, modista. Alta costura. Admite géneros" Hortaleza, 9, segundo. Sastrería.

CASA Adelaida. Ultimas novedades. Calle Recoletos, 7, entresuelo izquierda.

PELETERO económico. Reforma abrigos desde 30 pesetas. Carretas, 39, entresuelo derecha.

SOMBREROS señora. Hechura, 2 pesetas. Reformas baratísimas. Ultimos modelos. Especialidad fieltros. Carretas, 39, entresuelo derecha.

CORTE confección, enseñanza práctica, diez pesetas mensuales. Apodaca, 5, principal.

MUEBLES

NOVIAS: Al lado de "El Imparcial", Duque de Alba, 6, muebles baratísimos. Inmenso surtido en camas doradas, madera, hierro.

OPTICA

GRATIS graduación vista, procedimientos modernos, técnico especializado. Calle Prado, 16.

TURISTAS. Gemelos Zeiss y otras marcas. Estereóscopos, vistas todos países. Vara y López. Príncipe, 5.

PELUQUERIAS

ONDULACION, una peseta; corte pelo, una peseta. San Bartolomé, 2.

PERFUMERIAS

SEÑORAS: El mejor producto para arreglar su cara es la Substancia Yanqui, invento de la Perfumería Vázquez. San Onofre, 6. Madrid. Su precio, cinco pesetas.

PRESTAMOS

CAPITALISTAS en primeras hipotecas puede rentar 16 por 100. Alcalá, 174. Núñez.

CAPITALISTA. Para construir necesita persona competentísima, 25 años de práctica, con 30.000 duros. A. V. P., Alcalá, 136, de 2 a 4.

RADIOTELEFONIA

VISITE la Exposición aparatos radiotelefonía americanos. Tele Audión. Arenal, 3.

MARAVILLOSO aparato largo alcance, propio provincias, tres lámparas, completo, incluso altavoz, 125 pesetas. Pida: "Antena". Desengaño, 14.

TRABAJO

Ofertas

LICENCIADOS Ejército. ¿Queréis obtener un destino civil?... El día 2 del actual, han salido muchísimos destinos con sueldo anual 2.500 a 3.000 pesetas. Si queréis obtener uno de éstos, mandar hoy mismo documento militar que poseais, Centro Informativo. Ventura Vega, 19, Madrid.

LICENCIADOS Ejército, 1.600 plazas vacantes para soldados, cabos y sargentos, fácil adquisición; muchas con seis, siete y ocho pesetas diarias. Informes gratis: Centro Gestor, plaza Nicolás Salmerón, 3.

CENTRO de colocaciones; 13.930 colocados. Colón, 14.

SE NECESITA bordadora a máquina. Eloy Gonzalo, 29, primero izquierda.

SE NECESITA botones, de 10 a 14 años, para editorial. Inútil ofrecerse sin buenos informes. Escribid al apartado 234. Madrid.

FRUTERIA, huevería. Lope de Rueda, 2 (Alcalá, 102). Admite dependiente.

GOVERNESS Inglesa, conociendo español, diplomada, cuidar educación (niño y niña) que cursan Bachillerato, necesito buenas referencias. Escribid Martí. Preciados, 20.

SE necesita criada para todo. Ruiz, 15 duplicado, primero derecha.

COLOCAMOS servidumbre, pagando después. Cuartos desalquilados verdad. Hortaleza, 41.

COCINERAS: Daréis de comer por poco dinero comprando por treinta céntimos una entrega de "La Perfecta Cocinera" Madrid-París. Sección de menaje; sótano.

DOCUMENTOS militares. Destinos públicos 9,50. Certificados penales, 5,50. Rosario, 5, Agencia.

NECESITO matrimonio para encargado comestibles, inútil no siendo entendido con solvencia metálica. San Raimundo, 10, principal.

DIBUJANTE litógrafo se necesita para trabajar en su casa. Apartado 9.074. Madrid.

Demandas

PARA secretario, administrador, ofrécese caballero católico, formal, amplios conocimientos y referencias. DEBATE, 8.459.

CORREDOR activo se ofrece buenas referencias, dirigirse Fénix Inmobiliario: Cruz, 1.

JOVEN instruído ofrécese para oficina o cargo análogo. Alvaro. Carmen, 18. Prensa.

SEÑORA francesa, ofrécese interna, educar niña, acompañar, regentar casa, referencias inmejorables. Plaza Santa Bárbara, 9. Droguería.

SEÑORA ofrécese acompañar señoritas o niños. Cartagena, 124. Prosperidad.

SERVIDUMBRE documentada. Conde Duque, 52. Teléfono, 36.440.

SEÑORA ofrécese acompañar. Razón: S. Quintín, 4. Portería.

TRASPASOS

SE TRASPASA cacharrería, verdulería, por cambio destino. Claudio Coello, 75.

TRASPASO Droguería en condiciones. Razón: Hortaleza, 75. Japón.

TRASPASO cuarto en Plaza Mayor, orientado Mediodía. Baño. Teléfono 17.142.

VARIOS

ALTARES, esculturas religiosas. Vicente Tena Fresquet, 3. Valencia. Teléfono interurbano 907.

SOMBREROS caballero, señora. Reformo, limpio, tiño. Valverde, 3. Velarde, 10.

JORDANA. Condecoraciones, banderas, espadas, galones, cordones y bordados de uniformes. Príncipe, 9. Madrid.

ABOGADO. Sólo cobro asuntos ganados y consultas. Juan Mena, 13.

ABOGADO, consulta económica, tramitación rápida, redacción contratos. Cava Baja, 16.

INVESTIGACIONES: Escudos, genealogías, nobleza, apellidos. Proporciona datos y pinta. Yepes. Cisne, 5.

TINTE Iris. Cardenal Cisneros, 16. Tifie, limpia pronto, barato, bien.

OBESIDAD. Tratamiento médico-científico. Consulta, 10 pesetas. San Bernardo, 23, doce-dos, siete-nueve. De provincias por carta.

MAQUINAS de escribir, reparaciones, accesorios y Academia de Mecanografía. Casa Hernando. Mayor, 29, y Gran Vía, 3.

TINTORERIA Católica "El Mosquito". La que recomendamos a nuestros lectores por su seriedad y economía. Lutos en 12 horas. Despacho central, glorieta de Quevedo, 7; teléfono 34.555. Sucursales: Esparteros, 20; teléfono 15.869. Almansa, 3, Cuatro Caminos.

CAMAS doradas. Las mejores y más baratas las vende la Fábrica Igartúa. Construcción y dorado garantizado. Calle de Atocha, número 65.

ABOGADO, consulta económica. Princesa, 75, bajo. Teléfono 36.361.

"LA VIÑA Mentridana". Probad los vinos de esta casa; los mejores, los más exquisitos. Ventura Rodríguez, 11, duplicado. Teléf. 34.473. Se sirve a domicilio. Marca registrada.

AGENCIA Asuntos Ayuntamiento. Plaza San Miguel, 9. Gestiona todo económicamente. Ahorra tiempo. Evita molestias.

CABALLEROS dejo su sombrero nuevo por 4,50, ¡con todo nuevo! Conde Barajas, 1, esquina Pasa.

CONSTRUCTORES. Bloques huecos de yeso, de 40 × 20 centímetros, especiales para la construcción rápida y económica de tabiques. Soliciten referencias y muestra. N. Hermosilla. Teléfono 52.951.

AGENCIA Escolar. Obtención de certificados y títulos. Presentación de documentos, matrículas, traslados, libros, programas, apuntes. Montera, 15.

INTERESANTE. Proporcionamos fórmula americana para preparar buen azul de blanquear ropa. Proceso sencillísimo. Poquísima inversión. Altos beneficios. Dirigirse "España - América". Apartado 252. Barcelona.

COLONIA peseta litro. Selectos perfumes treinta céntimos. "Frivolity". Alcalá, 17.

PARAGUAS, forros, tres pesetas. Abanicos, bastones, reformo. Arroyo. Barquillo, 9.

CHOCOLATE sin harina, compuesto solamente de cacao y azúcar. Cuatro, cinco y seis pesetas, paquete 460 gramos. Manuel Ortiz, Preciados, 4.

MAQUINAS hacer toda clase cigarrillos. Casa del Fumador. Preciados, 5.

VENTAS

ARMONIUM orquestal, teclado 30 rollos, mil pesetas. Pianos, órganos, materiales. Rodríguez. Ventura Vega, 3.

QUESOS, mantecas y comestibles finos, galletas, vinos, licores, chocolates para diabéticos, cafés sin cafeína y gran surtido en productos de régimen. Rivas. Montera, 23. Teléfono 15.943.

VITRINAS, mesas Eureka, "etagrer" reconocimiento, laboratorio, muebles encargo. Amaniel, 2.

100 CUPONES Progreso, Mundial o Madrid, o 200 Ideal, Nacional o Fortuna, regala el Economato de Relatores por cada kilo de café que expende de los precios de 8, 9 y 10 pesetas kilo marca "Guilis", Estrella" o "Cafeto" y especialidad de la Casa, y 25 o 50 por cada paquete chocolate de la acreditada marca "Panamá". Nota: En los cuartos y en los medios se regala lo que corresponde a lo indicado. Relatores, 9. Teléfono 14.459.

CASA Jiménez. Mantones de Manila, mantillas españolas, aparatos fotográficos. Verdadero "stock" en artículos de viaje, mantoncitos talle bordados, moda, 35 pesetas. Calatrava, 9. Preciados, 60.

PIANOS, autopianos, armonios, violines, baratísimos; plazos, alquiler, cambio. Casa Corredera. Valverde, 22.

TAPICES coco, terciopelo, yute, desde doce pesetas. Alfombritas terciopelo, 2,25. J. Más. Teléfono 14.224. Hortaleza, 98.

SOLAMENTE la mejor. Nosotros no ofrecemos varias calidades de vinos y aceites; con ofrecer una sola, "la mejor", nos basta. Vino: tinto y blanco, 13 ½ a 14 grados, pesetas 9,00 arroba; servido a domicilio, desde ocho litros, en nuestros envases, que dejamos prestados. Aceite: fino, primera presión, menos de un grado, a pesetas 2,40 litro; servido a domicilio, desde cinco litros, en nuestros envases, que dejamos prestados. Trust Vinícola Español. Sta. María, 9. Teléfono 73.630.

PIANOS baratísimos de ocasión; comparad precios. Puebla, 4. Viuda Muñoz.

SEA positivista y visite joyería y antigüedades; hay cosas bonitas, de ganga. Hortaleza, 3, esquina Gran Vía.

SEÑORAS: Arreglo todos los bolsos, Aranda, Colegiata, 8, primero (Fábrica).

CUADROS antiguos, modernos; objetos de arte. Galerías Ferreres. Echegaray, 27.

LINOLEUM, esteras, terciopelos, tapices, mitad precio. Salinas, Carranza, 5. Teléfono 32.370.

PIANOS. Alquiler baratísimo. Conchas, 4 (Esquina a Veneras).

PIANO y pianola adaptable, vendo baratísimo. Velarde, 22, principal derecha.

CUADROS y molduras. El mejor surtido. Casa Roca. 11, Colegiata, 11.

VENDO partida cerdos de 2 y 3 meses. Buenas razas. Camino Leganés, 8. Elías. Carabanchel Bajo.

ASOMBRADOS quedamos al recibir la remesa de caracoles blancos de Alicante, fresquísimos, a 1,25 el kilo. La Santanderina. Ruda, 8. Teléfono 72.811.

RELOJES de todas clases en oro, plata y níquel, relojes de pared y despertadores con verdadera garantía, casa de confianza. Hortaleza, 40.

SALDAMOS estuches dibujo. Al Todo de Ocasión. Fuencarral, 45.

CAMAS doradas, sommiers, precios de fábrica. Muebles baratísimos. Valverde, 8, rinconada.

LA CASA de los velos. "La Golondrina". Preciosos desde 0,95. Gran surtido en pañuelos de todas clases.

¡MEDIAS! ¡Medias! ¡Calcetines! Clases superiores las más baratas. "La Golondrina".

ROPITA para bebés, interior y exterior, precios económicos. "La Golondrina". Espoz y Mina, 17.

JOYERIA Gordero. Sortijas, piedras finas, oro ley, desde 25 pesetas. San Onofre, 5.

MICROSCOPIO completo, 325 pesetas. Al Todo de Ocasión. Fuencarral, 45.

VENDO tresillo damasco y gabinete dorado. Argensola, 18, bajo.

LIMPIABARROS coco y pasos para portales y escaleras. J. Más. Teléfono 14.224. Hortaleza, 98, esquina Gravina.

MONTANO. Pianos de esta incomparable marca. Calle San Bernardino, 3.

Los niños sonríen tomando

CACAO BLOOKER

Alimento racional tónico, digestivo y agradable

EL MEJOR DESAYUNO

más económico y digestivo que el chocolate en tabletas

De venta en todas partes

AGENTES: J. URIACH Y C.ª S. A. Bruch, 49 BARCELONA

Ingenieros de Caminos
Ingenieros industriales
Preparación por secciones independientes.
ACADEMIA KRAHE
Moreto, 7. Hay internado. MADRID

HERNIADO

Cuídese usted racionalmente

Personas eminentes y numerosos médicos han comprobado por sí mismos que con las aplicaciones C. A. BOER se obtiene una reducción progresiva y definitiva de la HERNIA. Estas aplicaciones son hechas especialmente de acuerdo con las características que presenta cada HERNIA, descartando inmediatamente todo peligro de estrangulación sin alterar en nada la vida normal del paciente. Los Aparatos C. A. BOER obligan suavemente a que los intestinos ocupen su lugar en el abdomen y al quedar libres las paredes lesionadas, la naturaleza cumple su misión reparadora, fortalece los tejidos y termina con la desaparición radical de la HERNIA. Prueba convincente de ellos son los testimonios públicos de miles de personas a quienes, como a las que abajo firman, han devuelto la salud el Método C. A. BOER.

Cañada, 3 de octubre de 1928. Sr. D. C. A. BOER, Barcelona. Muy señor mío: Le escribo la presente para manifestarle mi contento por haber curado de las dos hernias que tuve durante tres años. Los aparatos que usted me estableció me han devuelto la salud y no me han molestado para mis trabajos del campo. Gustoso recomiendo a los herniados que adopten el Método C. A. BOER. Cuente usted con el agradecimiento de su s. s., José Pastor Huesca, en CAÑADA (por Agost), provincia de Alicante.

Añorga, a 7 de agosto 1928. Sr. D. C. A. BOER, Barcelona.—Muy señor mío: Tengo la satisfacción de manifestarle mi agradecimiento por haberme curado, su método y aparatos, que aprecio en lo mucho que valen, de una hernia que venía padeciendo desde hace unos 25 años. Lo manifiesta en bien de los que sufren su afmo. amigo y capellán, Agustín María B. Duranga, Sacerdote, AÑORGA (Guipúzcoa).

HERNIADO: No vacile usted más perpetuando su malestar. Su interés exige cuidados racionales para su HERNIA. Déselos usted cuanto antes. Visite al eminente ortopédico en:

LUGO, martes 9 octubre, Hotel Méndez Núñez.
LEON, miércoles 10 octubre, Gran Hotel Oliden.
VALLADOLID, jueves 11 octubre, Hotel Inglaterra.
AVILA, viernes 12 octubre, Hotel Inglés.
SEGOVIA, domingo 14, Hotel Comercio Europeo.
ZARAGOZA, lunes 15 y martes 16, Hotel Europa.
VILLACAÑAS, 17 octubre, Hotel Progreso.
MADRIDEJOS, jueves 18, Fonda Perla Manchega.
ALCAZAR, viernes 19 octubre, Fonda Francesa.
VALDEPEÑAS, sábado 20 octubre, Hotel Paloma.
MANZANARES, domingo 21 octubre, Hotel Príncipe.
CIUDAD REAL, lunes 22, Hotel Miracielos.
PUERTOLLANO, martes 23, Hotel Castilla.
MADRID domingo 4 y lunes 5 noviembre, HOTEL INGLES, Echegaray, 8 y 10.

Un colaborador del señor BOER recibirá en:
SAN SEBASTIAN, lunes 8 octubre, Hotel Europa.
BILBAO, martes 9 octubre, Hotel Antonia.
LOGROÑO, miércoles 10 octubre, Gran Hotel.
CALAHORRA, jueves 11 octubre, Hotel Espinosa.
TAFALLA, viernes 12 octubre, Hotel Comercio.
PAMPLONA, sábado 13 octubre, Hotel Quintana.
TUDELA, domingo 14 octubre, Hotel Unión.
CASTELLON DE LA PLANA, el 15, Hotel Suizo.
VALENCIA, martes 16 octubre, Hotel España.
JATIBA, miércoles 17, Hotel Españoleto.
ALCOY, jueves 18 octubre, Hotel Comercio.
ALICANTE, viernes 19 octubre, Palace Hotel.
ORIHUELA, sábado 20 octubre, Palace Hotel.
CARTAGENA, domingo 21 octubre, Gran Hotel.
MURCIA, lunes 22, Hotel Reina Victoria.
LORCA, martes 23 octubre, Hotel España.

Un colaborador del señor BOER recibirá en:
MORA, domingo 21 octubre, Fonda Comercio.
OCAÑA, lunes 22 octubre, Hotel Universal.
TOLEDO, martes 23 octubre, Hotel Imperial.
ILLESCAS, miércoles 24, Casa Venancio.
TARANCON, jueves 25 octubre, Fonda Española.
HUETE, viernes 26 octubre, Fonda Tomás Leis.
CUENCA, sábado 27 octubre, Hotel Madrid.
C. A. BOER, Ortopedia, Pelayo, 60, BARCELONA.

LABORATORIOS
Químicos. Material completo. Productos Químicos. Mobiliario. Presupuestos. Jodra.
PRINCIPE, 7.

PASTILLAS

COMPOSICIÓN
Azúcar leche .. cinco ctgrs.; extrac. regaliz, cinco ctgrs; extrac. diacodio, tres milig.; extrac. medula raes, tres milig.; Gomenol, c

Pastor, el historiador de los Papas

La muerte nos ha arrebatado a un sabio investigador que gozaba en todo el mundo de una indiscutible fama, y que significaba para el catolicismo moderno una apología histórica de profunda eficacia. Luis Pastor, el historiador de los Papas, que acababa de preparar el tomo 13 de su gran obra, ha cerrado para siempre sus ojos; su pluma incansable ha caído de sus manos. Es superfluo encarecer una obra, conocida en casi todas las naciones y traducida a numerosos idiomas. Aunque en ciertos puntos algunos historiadores católicos no están en todo conformes con él, el conjunto de sus libros es tan grandioso, que las críticas aisladas enmudecen. El dió al traste con muchas leyendas negras sobre el Renacimiento italiano y sobre la actuación de los Papas en el siglo XVI. Los trece abultados volúmenes de la Historia de los Papas son, además de una lectura muy fácil y amena y constituyen una de las más valiosas obras de nuestras bibliotecas católicas.

Forma Pastor parte de aquella ilustre cadena de historiadores católicos alemanes, glorias solidísimas de la ciencia católica. Se comprende muy bien que la historia del protestantismo atrajera con tanta frecuencia la atención de los historiadores católicos de esta nación. Así el inolvidable Juan Janssen, el historiador de la llamada Reforma, inició un camino, que después recorrieron muchos de sus discípulos. El más ilustre de éstos fué Pastor, quien continuó la obra de su maestro y publicó las ediciones nuevas de la obra de Janssen, añadiendo notas y comentarios. La obra de Janssen le dió también impulso para comenzar la Historia de los Papas en el Renacimiento. Se dice que el mismo maestro le indicó que la tarea histórica más importante que podía emprender era refutar la famosa Historia de los Papas de Ranke.

Otro maestro fué el célebre Juan Bautista Weiss, el autor de la gran obra monumental de una historia universal, que ha sido traducida al castellano por la pluma infatigable del padre Ruiz Amado. Así todos estos ilustres historiadores se hallan en una relación íntima, y por este motivo sus libros ofrecen un conjunto armonioso y constituyen un cuerpo de doctrina histórica inmensa y uno de los fundamentos de la ciencia católica en los tiempos modernos. No es inútil anotar que el trabajo histórico de otros grandes historiadores alemanes se puede relacionar con los tres sabios mencionados. Así la obra del Cardenal Hergenroether, la del profesor Finke, el historiador de la Edad Media y la de Schnuerer de Friburgo en Suiza acerca de la cultura medieval.

No se contentó Pastor con sus investigaciones en los archivos del Vaticano. Su pluma fecunda produjo una serie de obras muy hermosas acerca de las grandes personalidades de Alemania, especialmente de los grandes católicos. Así escribió la vida de su maestro Janssen, la vida de Reichensberger, uno de los más valiosos jefes del catolicismo alemán en el Kulturkampf, la vida de Max de Gagern y la vida de Kaufmann. Estas obras biográficas son imprescindibles para conocer la historia del catolicismo alemán moderno. En una colección de ensayos, publicados hace poco, se hallan también preciosos bosquejos de la vida de San Ignacio de Loyola y de Santa Teresa. Se había preocupado mucho de la cultura de España en el Siglo de Oro. Cierta antipatía contra Felipe II le impidió, sin embargo, dar entera justicia al Rey Prudente; pero su amor a España es tan profundo, que esa actitud mental no le impide expresar su admiración a los grandes hombres de aquella Edad. Y su crítica de Felipe II se dirige únicamente contra la actitud del Rey en las relaciones con Roma.

Hasta la edad de setenta y cinco años Pastor fué un trabajador asiduo, que no tuvo nunca descanso. En los últimos meses de su vida seguía aún trabajando en su gran obra de la Historia de los Papas. Admiración y agradecimiento, por parte de los católicos, merecen estos hombres abnegados que renuncian a todas las comodidades de la vida, hasta en la edad provecta, para dedicarse enteramente a la causa del bien. Son la refutación más elocuente de la fórmula estulta: Vivir la vida.

Doctor FROBERGER

Colonia, octubre, 1928.

LA REVOLUCION EN MARCHA

La instalación soviética en la Exposición de la Prensa de Colonia ha inspirado los más opuestos juicios. Mientras unos la juzgan superior a todas las restantes, otros la tienen por aparatosa y ridícula. —No hay en ella sino quincalla y hojalatería, me decía el corresponsal de un periódico inglés al disponerme a visitarla.

El gusto en ella dominante no es, en efecto, de los que puedan convertirse en canon de actividad artística. Diagramas estadísticos, rodillos giratorios, fotografías, emblemas societarios y nacionales y hasta muestras de periódicos y folletos se ven aquí y allá acumulados sin concierto por el vasto salón que ocupa. El mismo color rojo sangre que la entona por entero, aunque entrecortado por raras y breves irrupciones del negro y blanco, no contribuye tampoco a hacerla atrayente. Sin esfuerzos imaginativos se cree descubrir, oscilando en ella, el percal de las bambalinas de un teatro de villorrio. Puestos a celebrar una Exposición no la hubiesen, acaso, dispuesto de otro modo los prohombres de nuestra famosa "República de los pobres" de Pozal de Gallinas.

Pero el gusto no es en el caso sino una cuestión de puro accidente. Sobre él está la significación, el contenido, que en el pabellón expositivo de las cuatro letras capitales (U. S. S. R.) es de transcendencia extraordinaria. Quien penetrando en él con los ojos abiertos piense que el sovietismo es sólo una pesadilla amedrentadora de sueño perturbado por los vapores de una digestión difícil, no comprende lo que son las fuerzas sociales en actividad. Pues una dinámica social arrolladora es lo que tendrá ante la vista en signos, artefactos, hojas volantes, libros y dibujos escuetos o iluminados.

Minguijón dijo ayer en artículo sustancioso, como suyo, que "es lo propio de la Prensa el ser un problema que condiciona e influye todos los otros problemas, porque su función es crear ambientes y ser vehículo de ideas". La instalación soviética de la Exposición de Colonia no es sino un comentario plástico de esas acertadas frases. Viéndola se comprende al minuto el inmenso poder de difusión que ha alcanzado la propaganda bolcheviquista. Cómo se comprende el tino con que los protagonistas de la enorme obra soviética de socave social han elegido por norma práctica de operaciones la contenida en el rótulo que corre por uno de los frisos altos de la instalación citada: "La educación de las muchedumbres es el objetivo principal de la Prensa en el tránsito del Capitalismo al Comunismo."

De la eficacia con que el principio se pone por obra darán idea algunas cifras. Los periódicos que aparecen en la Unión Soviética Republicana son 559, con una tirada en conjunto de 8.250.000 ejemplares. En libros no es menor la actividad. Si en los años de la guerra mundial e interior se redujo casi a cero la producción de los mismos, en el último de 1927 se lanzaron al público 29.382 obras con 212 millones de ejemplares. Nada más que de las obras de Lenín y de obras sobre Lenín se han hecho en los tres últimos años ediciones que suman en globo 64 millones de ejemplares. Con la particularidad de que las obras de Lenín están traducidas a cincuenta lenguas.

Por si la gravedad que encierran estas cifras no fuese ya de suyo abrumante, conviene advertir, aunque ello no sea ignorado más que de los inconscientes, que existe en Rusia el grupo de los Besboshnik, o de los Sin Dios, con un periódico del mismo nombre, que en el cuatrienio de 1924-1928 ha tirado 20.000.000 de ejemplares. El periódico está secundado en su obra por la revista popular bimensual "Besboshnik" (1.300.000 ejemplares en los dos últimos años), y la científica "Antireligiosnik" o "El enemigo de la Religión", que tira anualmente 100.000 ejemplares. Además, hay revistas del mismo carácter y menor radio de acción para los trabajadores: "Besboshnik u Stanka" o "El sin Dios en el banco de trabajo"; para los musulmanes: "Fen-em Dim"; para los ukranianos: "Besvirnik", y para los técnicos religiosos: "Atheist."

No sin causa se mostraron en férvido alborozo, al abrirse la Exposición soviética, periódicos de carácter tan definido como la "Rote Fahne", de Berlín, y el "Klassenkampf, de Halle. Frente a aquélla, no es posible más actitud racional que la repulsa o el aplauso. La cuchufleta suena a hueco. Cuando yo la vi, los aparatos mecánicos destinados a darla más movilidad impresionante, funcionaban, desprovistos de aceite, con un quejido interminable y sordo. No pude decirme con fundamento si era el estertor de un mundo que agoniza, o el respirar dificultoso de un mundo que nace. Lo que sí puedo asegurar que percibí en él, es el ruido desconcertado y amenazador de una transformación honda y violenta del mundo, el ruido latente y opaco de la revolución en marcha.

P. Bruno IBEAS

Termina el Congreso de Radiotelegrafía

Acordó, a propuesta del delegado español, cobrar derechos de autor en las emisiones radiofónicas.

ROMA, 6.—Ha terminado sus trabajos el Congreso Internacional de Radiotelegrafía. En la última sesión se expresó el deseo de que el próximo Congreso se celebre en Madrid.

A propuesta del delegado español, señor Villalonga, el Congreso acordó que se invite a los diferentes Estados a promulgar leyes protectoras de los derechos de los autores de las obras que se ejecutan en las estaciones de radiotelefonía.

LA CONFERENCIA ECONOMICA

PRAGA, 6.—En la Conferencia Económica Internacional, que se está celebrando en esta capital, el delegado italiano, señor Belloni, ha expuesto detalladamente la legislación de su país últimamente promulgada acerca de los Tratados de comercio y de la estimulación de la emigración. Al tratar de ésta, ha abogado porque se fomente el establecimiento de garantías para los emigrantes en aquellos países que los necesitan y que se establezcan convenios en sentido democrático entre los Gobiernos interesados.

UNA MINA DE ORO DESCUBIERTA EN BULGARIA

VIENA, 6.—Telegrafían de Sofía que durante los trabajos que se hacían en las cercanías de Viena para la busca de yacimientos petrolíferos se ha descubierto una mina de oro.

Inmediatamente se ha dispuesto que se realice una minuciosa inspección por una Comisión técnica, la cual emitirá su informe en breve plazo acerca de la cubicación, forma en que se presentan las capas auríferas y demás detalles que aseguren una explotación eficaz.

PUNTOS DE VISTA, por K-HITO

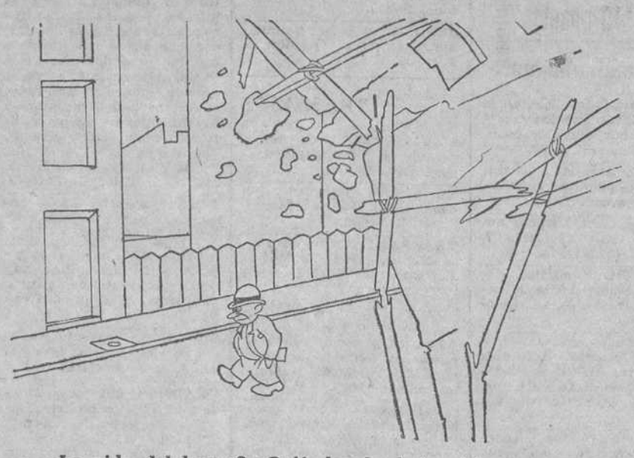

—¿La vida del hogar? ¡Quiá, hombre! A mí la casa se me cae encima.

CUCA Y MANUCA

Los otros niños de la vecindad los llaman "los renacuajos". Todas las mañanas me los encuentro a la puerta de la iglesia, sentados, acurrucados más bien, contra el quicio, en una actitud inofensiva, como de instintiva defensa. ¡Con qué terrible precisión les ha sabido apodar la crueldad inconsciente de sus compañeros! Hay algo de infrahumano en esas cabezotas deformes que se alzan sobre unos cuerpecillos raquíticos. Están amarillentos, desnutridos. En vez de sangre se creería que circula por sus venas algún humor frío y estéril como el agua de las charcas donde pululan los renacuajos. Los dos son bizcos por añadidura; parecen mirar con el blanco de los ojos. Sus pupilas estrábicas tienen esa fijeza desconcertante y un poco siniestra con que miran los peces en la penumbra lívida, bajo el agua. Cuando se acerca alguien a ellos, ambos miran unánimes, como si sus miradas estuvieran regidas por algún oculto maleficio.

Frecuentemente entran en la iglesia con tímido y silencioso paso, el uno de la mano del otro; se sientan en la esquina de algún banco apartado, y permanecen inmóviles, contemplando al sacerdote que oficia en el altar con sus vestiduras floridas. También a los monaguillos, cuando salen de la sacristía y andan de acá para allá, con ese aire un poco bullicioso de pájaros enjaulados, les sigue su larga mirada ansiosa. Seguramente sienten afición hacia aquellos blancos roquetes rizados por las monjas, con sus mangas volanderas sobre la roja sotanilla. Y quisieran poder manejar como ellos los incensarios, de los que se desprenden blancas bocanadas de humo; las campanillas de plata y las vinajeras, en las que siempre queda alguna gota de un delicioso licor que más de una vez han visto a los monaguillos apurar con delicia.

Todo eso les está vedado. Una vez que se atrevieron a asomar a la puerta de la sacristía, uno de ellos les echó autoritariamente. Así, pues, desde la penumbra del banco se limitan a contemplar con asombro cuanto sucede a su alrededor.

El otro día los encontré sentados junto al quicio de la puerta, en su postura de siempre. El más pequeño de los dos tenía una cerbatana de caña y se entretenía en disparar las bolitas de papel que el otro prensaba con esfuerzo. Era a la caída de la tarde, y en la próxima plazoleta varios grupos de rapaces jugaban a las cuatro esquinas, a la gallina ciega, al tente, borriquete... Su alegre algarabía mezclábase a la de los pájaros que revoloteaban entre el follaje de las acacias.

—¿Cómo te llamas tú?

—Cuca.

—¿Y tú?

—Manuca.

No pude contener la risa.

—¿Quién os llama así?

—Todos.

—¿Y en vuestra casa?

—También.

—¿Por qué no jugáis con esos otros niños?

—No quieren. Nos pegan.

Un fornido rapaz, de vivos ojillos negros, que se había acercado curioso de nuestra conversación, interrumpió:

—Es que traen la negra.

Y mostraba, en una cruel sonrisa, sus afilados y blancos dientecillos.

Era verdad. No los querían. Habían llegado a pegarles cuando alguna vez intentaron mezclarse en sus juegos. Huían de ellos como de un contagio, con ese descaro feroz propio de la inconsciencia.

Más que el vínculo de la sangre, más todavía que su común deformidad, había llegado a unirles ese sentimiento de su soledad frente al egoísmo de sus pequeños camaradas.

—¿Y por qué venís aquí todos los días?

Cuca y Manuca se encogen de hombros; se miran entre sí con esa desconcertante mirada de los bizcos, y ambos parecen mirar a la pared. Al fin, Cuca me responde:

—Es que nos dice mi madre que adentro hay un Niño que nos querría..., que no nos pegaría...

—¿Le habéis visto alguna vez?

—No.

—Queremos verle.

—Cuando está abierto, entramos y estamos mucho rato esperando, pero no le vemos. ¿Usted lo ve?

—Yo, no. Pero a veces sí lo ven los niños buenos.

"Los renacuajos" me miran sin pestañear. Hay tan hermosa inocencia en su actitud interrogante, que hasta el grotesco estrabismo de sus pupilas desaparece. Me alejo pensando: "He aquí dos pequeñas almas que ya saben de la tristeza de la vida desde el mismo amanecer. La conciencia terrible de su deformidad no la alcanzarán hasta más tarde, cuando el corazón se les despierte inútilmente al amor. Pero ya desde ahora saben de la crueldad, de la injusticia, cuando para los otros niños todo son rayos de sol, risas, juegos y cantares. Y, sin embargo, debajo de la repugnante corteza de su cuerpecillo, canta también en ellos el pájaro cautivo para cuyas alas de cristal se han hecho los vientos, las nubes de púrpura, los soles que brillan en las alturas inaccesibles. El angel de la guarda que tienen todos los niños dichosos extiende también sobre ellos su celeste sombra azul. El es quien los empuja hacia la puertecilla de oro donde el otro Niño está escondido. Y, ¿quién duda?, este Niño, que sabe como nadie de injusticias y amarguras, es el que desde su escondite puebla sus almas de margaritas y mariposas. Su delicada mano, que ya desde el principio conoció el dolor, enciende dentro de ellos esas lucecitas brillantes que Cuca y Manueca no saben todavía lo que son, pero que, al menos, iluminan con alegres claridades el camino de su desvalida y oscura niñez."

Y, ¡quién sabe!, a lo mejor el día menos pensado se abrirá la puertecilla de oro y se les manifestará El mismo, como una divina compensación a todos sus desamparos.

Jenaro XAVIER VALLEJOS

Más de un millón de turistas en Roma

En seis meses se han obtenido cinco millones de liras en las visitas a los monumentos

ROMA, 6.—Según las estadísticas publicadas por el Municipio de esta capital, los diferentes monumentos arquitectónicos de la misma han sido visitados, durante el primer semestre del año corriente, por un total de 1.290.000 turistas.

El ingreso producido por los mencionados visitantes asciende a la suma de cinco millones de liras.

ANTIFASCISTA DETENIDO

GORICIA, 6.—Un maestro de escuela llamado Alejandro Stiligi, ha sido destituído de su cargo por ejercer propaganda antifascista.

Arden unas oficinas del Estado en Génova

El fuego se propagó a varios locales inmediatos

GENOVA, 6.—Un violento incendio ha destruído completamente las oficinas nacionales del aceite, propagándose rápidamente las llamas gracias a la gran cantidad de mercancías almacenadas en varios locales cercanos.

Después de varias horas de incesantes trabajos los bomberos han conseguido localizar el fuego, registrándose varios actos de verdadero heroísmo.

Hasta ahora no se cree que hayan ocurrido víctimas, merced a la evacuación oportuna de los edificios siniestrados.

Las pérdidas materiales son de gran elevación.

CHINITAS

"¡Piedad!
NOS AMENAZA UNA NUEVA GRAMATICA"

¡Vamos! ¡No se ponga así! ¿Tiene usted más que hacer de ésta el caso que ha venido haciendo de la anterior? Deje el mundo correr, hombre...

* * *

Ya está ahí el eslabón que nos faltaba.

"LA HAYA.—Los cazadores indios en los alrededores de Pedang y Palembang (Sumatra) confirman el descubrimiento de un mono-hombre, denominado orangpendek, que se cree es el eslabón que faltaba entre el hombre y los monos."

Y pregunta un diario: ¿Tenía razón Darwin?

Pues si a usted le parece vamos a ver si la tienen los cazadores indios de los alrededores de Pedang y Palembang (Sumatra).

Porque estos cazadores indios, por telégrafo, dicen eso a lo mejor para ver si se deshacen de algún tío suyo que les estorba, allá, en los consabidos alrededores.

Esperemos. Después de todo, quien ha esperado tanto...

* * *

EL DEBATE ha descubierto no sé dónde, que, descomponiendo el agua, puede encontrarse un magnífico combustible que reemplazará, con grandes ventajas, al carbón.

Está bien; pero, ¿con qué vamos a apagar los fuegos, entonces?

Urge preparar al carbón para que ocupe la vacante.

Y, entretanto, quietos.

* * *

Se habla de un púgil, y se dice:

"La rapidez de Soia le desconcertó, y su asombro no tuvo límites cuando se encontró en el suelo con el rostro idiotizado por la inconsciencia. Entonces perdió la poca serenidad que le quedaba."

Asombrado, idiotizado e inconsciente... ¿Qué serenidad le iba a quedar al infeliz?

¡Conque, por lo visto, la ha perdido el cronista, que no hizo más que verlo!

VIESMO

Se non é vero...

La fábrica que no necesita obreros

De "Le Petit Journal":

"En los Estados Unidos—¿en qué otra parte del mundo podría ser?...—se ha inaugurado recientemente una fábrica que sobrepasa todo cuanto a la imaginación más calenturienta pudiera imaginar desde el punto de vista de la originalidad.

Esta excepcional fábrica ha sido instalada en Edison, en las proximidades de la misma ciudad de Nueva York. Es de electricidad, y está destinada a suministrar corriente nada menos que a unas trescientas mil casas. Es, por consiguiente, una fábrica de una gran consideración.

Ahora bien, y esto es lo original y lo curioso del caso, la fábrica de referencia funciona sin personal alguno. No hay ni un sólo obrero que atienda al funcionamiento de sus enormes dinamos y de sus colosales cuadros de distribución.

Se desconoce todavía por qué procedimiento se ha conseguido dar realización a esta maravilla del ingenio humano. Lo único que se sabe es que en dicha fábrica hay una serie de aparatos automáticos, los cuales regulan la marcha de las máquinas y transmiten, a otra fábrica situada a tres kilómetros del lugar en que está emplazada la primera, todas las observaciones por medio de una combinación de señales gráficas.

Mas, aparte de esto, que ya de por sí es bastante, hay otra curiosa combinación de aparatos que avisa automáticamente a la Policía en el caso de que la fábrica de referencia reciba la visita de personas poco gratas, queremos decir, de individuos un tanto sospechosos.

Un ingeniero va, una vez por semana, para efectuar las oportunas revisiones y ver si está todo en orden. Y este es todo el cuidado que la complicada fábrica de Edison necesita."

Identificación criminal por radiotelegrafía

De "El Diario de la Marina", de La Habana:

"Según parece, el sistema empleado actualmente en Alemania para dar caza a los criminales se extenderá probablemente a toda Europa y acaso hasta el continente mericano.

Los métodos empleados por la Policía alemana se han puesto de manifiesto últimamente en la Exposición de Radio que se celebra en esta capital. Mediante ellos, tan pronto como se descubre un crimen, cuyo autor es conocido, la Policía envía inmediatamente por radio, no solo una descripción completa del delincuente, sino también una impresión digital. Estas transmisones se recogen en todas las estaciones de Policía del país y de la frontera, evitando estas últimas que el asesino logre salir del país. Espérase ahora, en vista de los progresos de la trasmisión de figuras por radio, que no pasará mucho tiempo antes de que se envíe juntamente una fotografía del criminal.

Dentro de algunas semanas se reunirán en Berna los jefes de Policía de casi todos los Estados europeos para tratar de las comunicaciones internacional de la Policía por la radiotelegrafía, y se espera que de ella saldrá un convenio favorable a la persecución del delito.

La mayor ventaja que ofrece este sistema es que la persona detenida por sospechas puede identificarse y obtener su libertad en un plazo no mayor de dos o tres horas."

ROBO DE BRILLANTES POR VALOR DE 1.200.000 PESETAS

Lo raptan en un automóvil, y, después de robarle, le atan a un árbol

SAN FRANCISCO (California), 6.—En un campo de "golf" ha sido hallado por varios deportistas, atado a un árbol, el joven Murray Lang, hijo de uno de los más famosos comerciantes de diamantes de Nueva York.

Murray Lang ha manifestado que fué sorprendido por un grupo de desconocidos, armados y enmascarados, que a viva fuerza le introdujeron en el interior de un automóvil, después de amarrarlo y amordazarle. En el coche le cubrieron los ojos con una venda y le despojaron de una cartera que contenía brillantes sueltos por valor de 40.000 libras esterlinas, abandonándolo al cabo de varias horas de marcha en el lugar donde fué recogido.

La coronación de la Virgen de Guadalupe

La Santísima Virgen de Guadalupe que será coronada solemnemente el día 12 por el Cardenal Primado, con asistencia del Rey, del Jefe del Gobierno y de varios Prelados.

Esta imagen, según antiquísima tradición, vino desde Roma a Sevilla, donde fué venerada hasta la invasión sarracena de 711, en que unos clérigos la enterraron en las montañas de Guadalupe para que no fuese profanada por los moros. A fines del siglo XIII un pastor de Cáceres, llamado Gil Cordero, halló milagrosamente la imagen, a la que se levantó una humilde ermita, que muy pronto se hizo famosa en España por los prodigios acaecidos en ella.

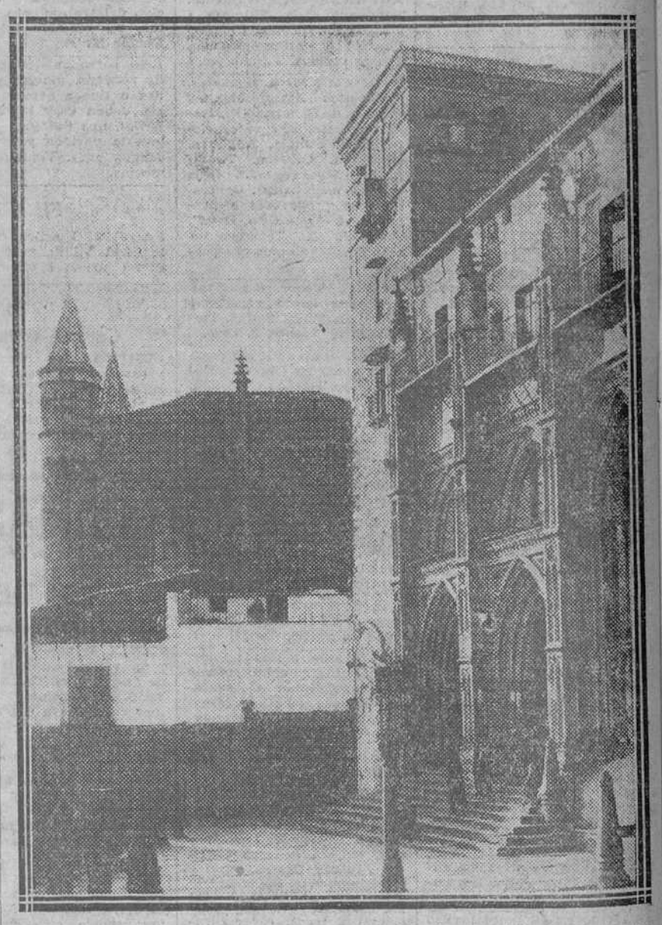

Atrio principal del Monasterio de Guadalupe, donde se verificará la ceremonia de la coronación de la Santísima Virgen. Al fondo la casa adquirida por el Estado para ser derruida por exigirlo así el plan de obras de restauración del histórico monasterio. El presupuesto de estas obras es de 150.000 pesetas.

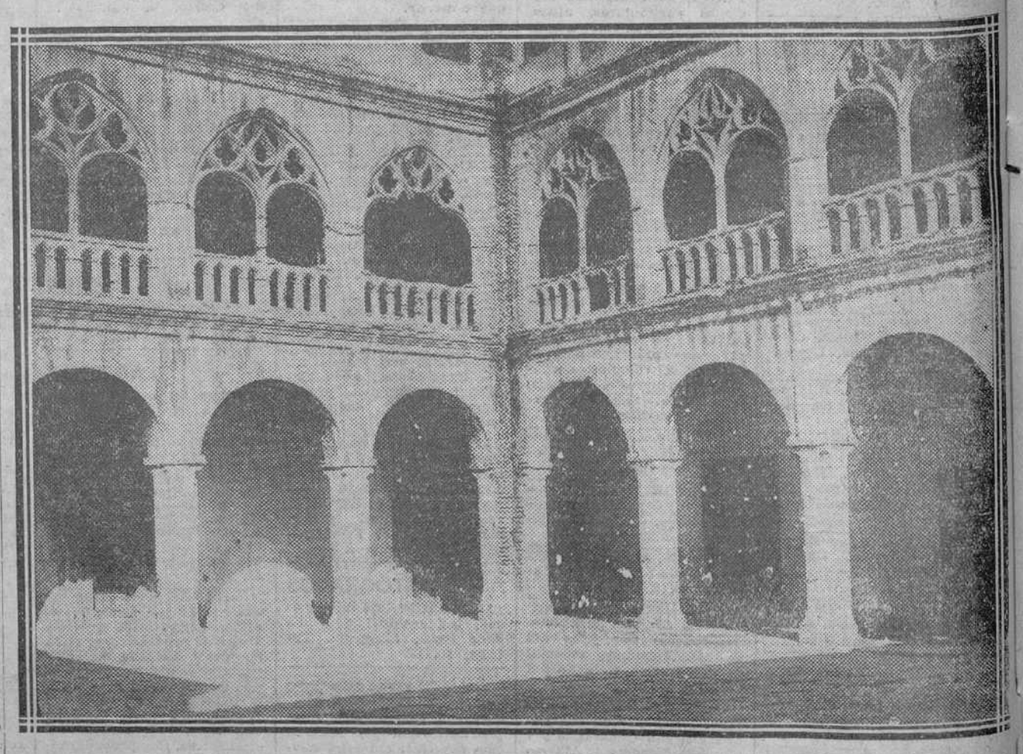

Claustro gótico del Monasterio de Guadlupe, que va a ser restaurado para su conservación.