EL TIEMPO (S. Meteorologico O.).—Para hoy: Toda España, vientos flojos de dirección variable y tiempo bueno; cielo algo nuboso. Temperatura: máxima del lunes, 27° en Gerona, Tortosa, Alicante y Murcia; mínima de ayer, 8° en Teruel. En Madrid: máxima de ayer, 21°; mínima, 10°,6.

EL DEBATE

PRECIOS DE SUSCRIPCION
MADRID ..... 2,50 pesetas al mes
PROVINCIAS ..... 9,00 ptas. trimestre
PAGO ADELANTADO — FRANQUEO CONCERTADO

MADRID.—Año XVIII.—Núm. 5.996 * Miércoles 3 de octubre de 1928 — CINCO EDICIONES DIARIAS — Apartado 466.—Red., y Admón., COLEGIATA, 7. Teléfonos 71.500 y 71.509.

Un comentario autorizado a Mussolini

"L'Osservatore Romano" publica un excelente articulo con motivo del de Mussolini sobre el problema de la natalidad, del que ya tienen noticia nuestros lectores. No hay que decir que la actitud de "L'Osservatore" es de elogio, no sólo por el fin que Mussolini persigue, sino por la razón fundamental que aduce. Recuérdese: "En este caso, más que las leyes formales, valen las costumbres morales, y sobre todo la conciencia religiosa del individuo."

De estas palabras toma pie "L'Osservatore" para afirmar que, en efecto, importa sobre todo la conciencia religiosa del individuo; pero no una conciencia "vaga, incierta, casi diríamos romántica, hecha de una mezquina nostalgia vacilante", sino "animada por una religión vivida, por una fe sentida, por una disciplina practicada, avivada por esperanzas inmortales, sublimada por el gozo de servir a Dios".

Pero al llegar a este punto y tratar del problema de la natalidad en su aspecto moral y religioso es preciso abarcar la cuestión entera, y ésta es mucho más que la del número de nacidos; es toda la cuestión de la familia, de la cual el problema de la natalidad es sólo un aspecto.

Cierto que la conciencia religiosa es la única que puede dar la solución; pero si la Religión se invoca, es preciso aceptar no sólo algunos de sus preceptos, sino la Religión íntegra. Y el catolicismo, que es, sin duda alguna, la religión a que Mussolini se refiere, si señala en el orden familiar graves deberes a los individuos, no menos graves se los señala al Estado.

La Iglesia no ha cesado de velar por la defensa de la familia, como institución "más inmediatamente natural que la misma sociedad civil" (León XIII), anterior y en cierto modo superior al Estado, y si impone a los padres de familia deberes gravísimos para con Dios y para con la sociedad en lo que respecta a la procreación de los hijos, también les concede altísimos derechos, frente a las posibles absorciones de la autoridad civil.

Importa no olvidar que, según la doctrina católica, consecuencia obligada de la procreación es la educación de los hijos. El hijo no tiene personalidad hasta que llega al uso de razón. No goza más que de la personalidad del padre, en la que vive oculto, según la bella frase de Santo Tomás, "como bajo cierto seno espiritual".

Es un contrasentido notorio pedir a los padres que engendren hijos, por razones religiosas y después negarles los derechos que se derivan de esas mismas razones. Y sobre todo es un contrasentido en boca de los gobernantes, más o menos inspirados por la teoría hegeliana del Estado. (¿Y dónde están hoy los gobernantes que consciente o inconscientemente no vayan por ese camino?) A ellos pertenece Mussolini, que en el curso de su aludido artículo cita a Hegel. Y el panteismo hegeliano conduce, por una parte, a la entrega de los hijos a la sociedad, y por otra, destruye los fundamentos de la conciencia religiosa al no reconocer de hecho más Dios que el Estado mismo. El precepto moral de la procreación carece así de razón suficiente y de sanción eficaz, porque el incumplimiento de deberes de esa naturaleza puede tener una sanción solamente, y esa no puede estar más que en la intimidad de la conciencia o en una vida futura.

Todo el enorme poder de un Estado moderno es impotente ante cuestiones que pertenecen al secreto de la conciencia. Sólo en parte puede contribuir a su solución en un aspecto secundario por medio del alivio económico concedido a las familias numerosas. Porque la excitación al sacrificio por la patria tiene en este punto poca eficacia real. Los nacionalismos no son en el fondo más que egoísmos disfrazados, y si pueden lograr en nombre de la patria el sacrificio momentáneo, ruidoso, brillante, no pueden conseguir, en cambio, el sacrificio callado, fecundo, continuo de millares y millares de personas, que es el secreto de la religión en las naciones cristianas.

En resumen. Vemos repetido en Mussolini el caso que se da hoy en tanta gente. Predican unos principios, que tal vez no conocen a fondo, y en leyes, artículos y discursos sientan consecuencias que están en contradicción con los principios aquellos. Encarnan el verdadero tipo del doctrinario. Es decir, del político que tiene sentido de la realidad y acepta las verdades que la realidad le impone, aunque ello venga a derribar los principios que de vez en cuando quiere sentar con su política.

Y terminaremos, volviendo al problema de la familia con este párrafo de "L'Osservatore":

"Sólo la familia reconocida y reclamada por el Derecho civil con el valor y el decoro que el Derecho natural le reconoce y consagra, puede resultar barrera insuperable para la difusión del mal. Sólo un sistema de legislación social inspirado en esta premisa, y ordenado con arreglo a ella, puede cooperar valiosamente a la conservación y el desarrollo bajo el techo doméstico, donde nacen y crecen en una diaria escuela de afectos, de abnegación y de sacrificio, de las virtudes religiosas, sin las cuales las "leyes demográficas" aun las más "draconianas" resultan impotentes."

DEL COLOR DE MI CRISTAL

EL CAMARERO Y YO

—¡Hola, Manuel!

—Buenas tardes, don Tirso. Aquí, en esta mesa estará usted mejor. Su cubierto, ¿verdad?

—Sí. Pronto, porque tengo hambre.

.....

—Manuel, la cuenta.

—En seguida, don Tirso: diez pesetas del cubierto, como siempre, y una cincuenta de propina...

—¿Eh?

—Justo: el quince por ciento. Es lo que ha acordado el Comité paritario.

—A ver; que yo me entere: ¿qué es eso del Comité?

—Una cosa nueva, que está muy bien pensada. "Uste" sabe que antes había eso que llamaban los poderes del Estado.

—Tengo una idea.

—El poder legislativo, el ejecutivo, el judicial y el moderador.

—Caramba, Manuel, usted es un camarero universitario.

—Bueno, pues todos esos poderes..., "ná".

—¿Ná?

—Absolutamente "ná". Ahora hay uno nuevo, que es el poder paritario. ¡Ese sí que manda!

—¿Y manda también en lo que yo debo darle de propina?

—¡Naturalmente! Mire usted: la cuestión de las propinas ha dado mucho que hablar. Había intereses encontrados y no se encontraba modo de arreglar la cosa.

—Sí, claro.

—Pero llega el Comité, se reúne, discute, y en un voleo... todo "arreglao".

—Así da gusto.

—Sí, señor. Lo mismo va a pasar en todo.

—Entonces vamos a ser muy felices.

—Tal creo.

—¿Y quiénes formaban el Comité que ha arreglado esto?

—Representantes de las dos partes interesadas.

—¿Que són?

—¡Pero, don Tirso, que torpe está usted hoy!

—Y siempre; yo no serviría para un Comité paritario.

—Me está pareciendo que no. ¿Quiénes van a ser los interesados? Ellos y nosotros.

—Más claro, que ya hemos quedado en que soy muy torpe.

—Los fondistas y los camareros.

—¿Nadie más?

—Y el funcionario presidente.

—¿Y nadie más?

—¡Dale! ¿Quién más quiere usted que intervenga en ello?

—¡Qué sé yo! Por ejemplo, nosotros.

—¿Ustedes? ¿Quiénes son ustedes?

—Nadie: los que pagamos el quince por ciento.

—¡Ah! No había caído.

—Si yo no he entendido mal, se reunieron amigablemente fondistas y camareros, y acordaron... eso: que paguemos nosotros.

—Sí, señor.

—Y nosotros no hemos votado nada.

—Es verdad.

—Puesto que a los fondistas ni les va ni les viene, ya que se trata de una retribución que no pagan ellos, ni la tasa de la propina les obliga a bajar los precios establecidos, ¿a santo de qué se mezclaron en el asunto? ¿No hubiera sido más lógico que el Comité paritario se hubiese formado sólo con representaciones de consumidores y camareros?

—Quizá. ¿Sabe usted, don Tirso, que ya no parece usted... vamos, lo que me parecía?

—Tan bruto, ¿verdad?

—No quería decir eso, pero en fin...

—Supongo que el acuerdo es obligatorio para el público.

—¡Y tanto! Es ley: digo, no es ley; pero es más que ley. Muchas leyes no se han cumplido, pero lo que es ésta...

—De modo, que si yo, que no he sido parte en el pleito, aunque iba conmigo, me niego a pagar el quince por ciento, llama usted a un guardia y hago la digestión en la cárcel.

—Hombre, tanto como eso... "Usté" es parroquiano y se le estima. Además, poco más o menos, eso era lo que me daba siempre. Pero derecho a llamar al guardia le hay. ¡Vaya si le hay!

—Entonces no queda otro remedio.

—Sí, señor; al que le apure la subida en el gasto, puede almorzar un día sí y otro no, o suprimir un plato o el café. Todo tiene arreglo en este mundo.

—Verdad.

—Es que así, poco a poco, se van solucionando los problemas, se va socializando pasito a pasito...

—Total, que...

—Total, once cincuenta, don Tirso.

Tirso MEDINA

LA CALEFACCION DEL VATICANO

ROMA, 2.—Desde hace cerca de un año están en realización, dentro del Vaticano, importantes trabajos para establecer un nuevo sistema de calefacción: éste será único, y no como hasta ahora, que ha sido múltiple. En el próximo invierno comenzará a prestar servicio la nueva instalación.

Esta estará alimentada por una enorme caldera situada en los subterráneos inmediatos al patio del Triángulo.

Por otra parte, prosiguen los trabajos de restauración de las aulas situadas cerca de la segunda logia, así como los desvanes, que son restaurados con cinceladuras magníficas y dorados. Las pinturas son retocadas y son recubiertas las paredes de preciosos adamascados.

Con los mismos cuidados son tapizadas las paredes de la capilla situada junto a las estancia de Rafael.—**Daffina.**

El presidente reúne a los ministros en Guerra

LOS PLENOS DE LA ASAMBLEA SE CELEBRARAN DEL 27 AL 31

Perspectivas comerciales entre Suecia y España

El sábado, Consejo en Palacio, presidido por el Rey

El Gobierno desestima un acuerdo del Comité paritario de la Alimentación

En el sudexpreso de Irún llegó ayer mañana el general Primo de Rivera, acompañado de su hijo don José Antonio y del ayudante duque de Hornachuelos.

El presidente citó a los ministros en Guerra para celebrar un cambio de impresiones.

Poco después de las once, llegaron los consejeros al despacho del presidente, y con él estuvieron reunidos por espacio de dos horas.

Al terminar la reunión, el señor Aunós manifestó a los periodistas que el general Primo de Rivera les había dado cuenta de sus impresiones respecto de los viajes realizados, así como de sus propósitos de marchar a Zaragoza, con objeto de inaugurar la Academia General Militar, y a Canarias, cuya fecha no está aún determinada. El señor Aunós dijo que, además del cambio de impresiones entre los ministros y el presidente, se trató del concierto aéreo entre España e Italia, al que se han dado unos pequeños retoques y cambiado algunos nombres. Terminó diciendo el señor Aunós que no celebrará Consejo hasta el sábado, bajo la presidencia del Rey.

* * *

Mientras el marqués de Estella despachaba un almuerzo frugal, el mismo que cotidianamente le sirven en su gabinete de trabajo, en Guerra, los ministros, de labios del propio presidente se informaban del viaje de su majestad al Norte de Europa. El jefe del Gobierno se entretuvo, complacido, de transmitir a sus oyentes las impresiones que últimamente en San Sebastián recogiera del Soberano a propósito de su estancia en Suecia: "No pueden ser más gratas aquéllas, ya en lo que se refiere a la persona de don Alfonso XIII, ya en lo que alcanza a España, cuya situación económica y creciente personalidad industrial han trascendido a las esferas gubernamenales del reino escandinavo. Ciertamente no se escapó a la consideración de los ministros la circunstancia de que distantes ambos países en la órbita de la Geografía y de la Historia, incumbe a ambos Gobiernos mantener y revalidar los efectos políticos que han producido los viajes de los Soberanos, intensificando las relaciones comerciales, mediante la recíproca concesion de ventajas y la introducción de nuevas modalidades del mercado. Conocida la atención preferente que el general Primo de Rivera dedica a estos problemas, cabe esperar un nuevo afianzamiento de la situación internacional de España en el orden comercial.

Confirmó después Primo de Rivera la fecha de sus viajes a Zaragoza y a Canarias, al segundo de los cuales exigió una ojeada al calendario por la necesidad de acoplar la fecha de regreso a la celebración de los plenos, que ha de situarse, según prescribe taxativamente el reglamento de la Asamblea, dentro del mes. Con objeto de prever cualquier demora en el regreso y convenir con la suficiente antelación el programa de trabajos, se convino en que la Asamblea no reanude sus tareas hasta el día 27, es decir, dos días después de la llegada a Madrid del general Primo de Rivera. Habrá, pues, sesión los días 27, 29, 30 y 31, y no el 28, en atención a que será domingo. El marqués de Estella saldrá para Sevilla—donde almorzará con los señores Delgado Brackemburg el 12 por la noche.

En orden a presupuestos se acordó que el ministro de Hacienda conferencie separadamente con cada uno de sus compañeros acerca de los ejercicios de los respectivos departamentos y que trate después con el jefe del Gobierno, sin necesidad de que el Consejo de ministros delibere acerca del proyecto de presupuestos antes de que sea enviado a la Asamblea y examinado y dictaminado por ésta. El señor Aunós expuso la propuesta del Comité paritario interlocal de alimentación para que las horas de trabajo del domingo se compensen cerrando el jueves por la tarde. Consideró el Consejo que, como esta fórmula es perjudicial para el público, proponga otra al Comité la representación del ministerio de Trabajo en términos de que la compensación de dichas horas de descanso se reparta entre dos o tres días. Quedó aplazado hasta el martes el viaje del señor Aunós a Lérida, en donde clausurará la Exposición Agrícola de la Confederación Hidrográfica.

Por último, el jefe del Gobierno aludió al documento que ha terminado de redactar en San Sebastián, como glosa y resumen de los actos conmemorativos del 13 de septiembre, y en el cual anuncia la labor a realizar en el segundo quinquenio y traza el cuadro de lo que puede y debe ser la España de 1933. El documento se publicará hoy.

Los ministros ofrecieron un presente al marqués de Estella en recuerdo de su fiesta onomástica. Antes del sábado, día en que, a las once de la mañana, se celebrará Consejo en Palacio, bajo la presidencia del Rey, no se reunirá el Gobierno.

EL "C. DE ZEPPELIN" ESTA EN EL AIRE DESDE AYER DE MADRUGADA

HA VOLADO SOBRE INGLATERRA, Y HOY, A MEDIODIA, PASARA POR BERLIN, DE REGRESO

El autogiro Cierva saldrá para Bruselas hoy por la mañana

FRIEDRICHSHAFEN, 2.—El "Conde de Zeppelin" se elevó hoy de madrugada para el cuarto vuelo de ensayo y el más largo de todos los que ha emprendido hasta ahora.

Salió en dirección Norte para llegar a Berlín, pero después de haber volado sobre Bambergy, Nuremberg, Eckener avisó que, a causa del mal tiempo reinante en el Norte de Alemania, cambiaba de ruta y ponía la proa hacia Inglaterra.

A las ocho de la mañana voló sobre Ulm, y cuarenta y cinco minutos después, sobre Sttugart. Sucesivamente se señaló el paso del dirigible por Francfort, Wiesbaden, Colonia y Rotterdam, y a las nueve de la noche avisaban desde Lowestoft, en Inglaterra, que el "zeppelín", después de pasar esa población, había tomado la dirección N., es decir, se internaba en Inglaterra.

La intención de Eckener es volver sobre Berlín hacia el mediodía de mañana.

BROOCK Y SCHLEE, FRACASAN

SAN DIEGO (California), 2.—Los aviadores Broock y Schlee, que intentaban establecer un nuevo "record" de permanencia en el aire en circuito cerrado, se han visto obligados a aterrizar ayer, a las seis y veintidós de la tarde, después de llevar cincuenta y nueve horas y ocho minutos de vuelo, a causa de un escape de esencia en uno de los depósitos, que originó la falta de combustible.

CIERVA A BRUSELAS

LE BOURGET, 2.—El ingeniero español don Juan de la Cierva se elevó con su autogiro a las 4,05 de la tarde, descendiendo a las 4,15. Tras de dar una gran vuelta rodando por el aerodromo, el aparato despegó con gran facilidad y luego, al bajar, lo hizo con gran limpieza.

El señor Cierva saldrá mañana, a las diez, para Bruselas; tiene el propósito de hacer escala en Valenciennes.

Cursos de periodismo de EL DEBATE

Como hemos anunciado, estos cursos comenzarán el día 15 del próximo octubre. Habrá por Navidades un mes de vacaciones, desde el 15 de diciembre al 15 de enero, y en esta fecha se reanudarán las clases hasta el 15 de mayo.

Profesorado

He aquí la lista de asignaturas y profesores:

"Criteriología" (76 clases): don José García Goldaraz.

"Reporterismo" (74 clases): don Francisco Luis Díaz.

"Normas generales de redacción" (74 clases): don Nicolás González Ruiz.

"Secciones editoriales y normas de dirección" (26 clases): don Angel Herrera Oria.

"La reforma agraria en España" (25 clases): don Fernando Martín-Sánchez Juliá.

"Las elecciones inglesas de 1929" (25 clases): don Rafael Luis Díaz.

Las becas

Se crean seis becas, de 900 pesetas cada una, esto es, de 150 pesetas mensuales durante los seis meses del curso.

Normalmente no se admitirán más que doce alumnos en cada clase, entre los cuales serán seleccionados los seis becarios.

La asistencia de éstos a las clases será rigurosamente obligatoria en cuanto se refiere a las de Criteriología, Reporterismo y Normas generales de redacción. La Dirección de los cursos podrá dispensar, si así lo estima conveniente, de la asistencia a alguna de las demás.

Solicitudes de ingreso

A partir de hoy, y hasta el día 10 de octubre, estará abierto el plazo de presentación de solicitudes. En éstas deberá detallar el alumno: su nombre y apellidos, edad, naturaleza, domicilio, títulos académicos, centros en que haya cursado sus estudios, idiomas que traduce e idiomas que habla, periódicos en que hubiese trabajado, si ha publicado trabajos literarios, si sabe taquigrafía y mecanografía, ocupación actual que tenga y observaciones que desee formular.

Para facilidad de los aspirantes habrá en la portería de EL DEBATE unos impresos que se entregarán a quien los pida y donde se enunciarán todos los requisitos apuntados.

Los impresos podrán recogerse de once a una de la mañana y de cuatro a nueve de la tarde.

Quedan absolutamente prohibidas las recomendaciones, que surtirán efecto contraproducente. Se admitirán, en cambio, referencias de centros, certificados de estudios y cuantos documentos estime convenientes el aspirante para apoyar su pretensión.

Los aspirantes admitidos serán avisados a domicilio para que se presenten en clase el día de la inauguración.

Horas	Lunes	Martes	Miércoles	Jueves	Viernes	Sábado
5,00		Inglés		Inglés		Inglés
7,10	Criteriología	Reporterismo	Editoriales y Normas de Dirección	Reporterismo	Criteriología	Reporterismo
8,10	Reforma agraria	Redacción	Criteriología	Redacción	Elecciones inglesas de 1929	Redacción

LO DEL DIA

Abusos y remedios

Desde un principio nos mostramos pesimistas respecto del examen del bachillerato elemental, determinado en el actual plan de enseñanza. Los hechos no han tardado en venir a darnos la razón. Entre los varios abusos que en algunos Institutos han caracterizado estos exámenes, nos concretaremos por hoy a la imposición de libros de texto y demás material fungible, como cuadernos, gráficos, etcétera. Conocemos casos en que los libros y papeles de una sola asignatura, de las cinco que integran cada curso, cuestan al alumno 69 pesetas en primer año; 35 en segundo, y 75 en tercero. De modo que un padre que tenga tres chicos cursando años consecutivos del bachillerato elemental, tendrá que desembolsar 179 pesetas solamente en libros de Geografía e Historia, que es la asignatura de que se trata.

Comprenderá el señor ministro que habrá necesidad de modificar esa parte de su reforma. Mientras la enseñanza de los colegios esté supeditada a los Institutos, serán inevitables abusos de esta clase. Todos estos males han desaparecido como por ensalmo en el bachillerato universitario, con solo haber separado la función docente de la examinadora. En el bachillerato elemental habrá que acabar por suprimir ese examen, englobándolo en el examen final que se da en la Universidad.

Todavía, si algún alumno quiere suspender sus estudios al fin de los tres primeros años y obtener el título de bachiller elemental, bueno está que ese examen subsista, siempre que se le reglamente como es debido; pero aquellos alumnos que van a proseguir sus estudios con ánimo de presentarse después a la Universidad a someterse a unas pruebas mucho más difíciles, ¿qué sacan con ese examen elemental, sino ofrecer ocasiones de abusos como los que lamentamos?

Justo será también insistir en el inaplazable problema económico de los catedráticos, cuyas penurias son en gran parte causa de la explotación deplorable de los textos. El día que el texto único haga del todo imposible esos aditamento al ridículo sueldo de 300 y de 400 pesetas, serán muchas las familias de catedráticos que quedarán en una situación misérrima. Al mismo Gobierno que acudimos con los abusos, apelamos también con la indigencia que el profesorado oficial padece. En uno y otro aspecto insistiremos tantas veces cuantas sea necesario.

Pastor y España

Ayer hicimos el cumplido elogio que se merece este gran artista de la historia, encomiado en su labor prodigiosa por los Pontífices León XIII y Pío X, y conocido en toda la esfera cultural europea, pues la lectura de su obra inmortal parece indispensable para quien quiera estudiar el Renacimiento italiano, no sólo en su aspecto religioso y político, sino aun en el artístico y literario. "Insigne discípulo" de Jannsen, llama Menéndez Pelayo a Pastor, y dice de él que "arrojó nueva y abundante luz sobre la historia de los Papas del Renacimiento".

Pero interesa conocer, además, y es deber de la Prensa señalarlo en estas grandes figuras, ciertos aspectos de contraste por la verdad que encierran y por las consecuencias a que dan lugar. Pastor no fué un buen amigo de España. Era ante todo, es verdad, un enamorado de Italia, "el pueblo mejor dotado de Europa". Y parece natural que así fuera, porque la Italia del Renacimiento es verdaderamente amable para todo espíritu culto. Pero esto mismo le llevó en ocasiones a juicios duros sobre otros países y, particularmente, sobre España, algunas de cuyas grandes figuras históricas trató con evidente injusticia. No se da en su obra, en efecto, la importancia que tiene ni mucho menos, a la primera reforma que se hizo en la Iglesia Católica, y que fué la de Cisneros y la reina Isabel. Es más, hasta en algunas citas, al compulsar opiniones alemanas, se rebaja la figura ilustre del Cardenal Cisneros. Tampoco creemos que concede Pastor la debida significación a las grandes figuras de nuestra reforma espiritual, ni en sí mismas ni en relación a las extensas páginas que dedica a las italianas de la misma época. Sólo hace plena justicia a la figura de San Ignacio. Ante ella y ante su obra, la Compañía, se rinde por completo el historiador.

Del mismo modo, es poco benévolo con Carlos V e injusto con Felipe II, y su política con la Santa Sede. Tales deficiencias se le hicieron notar al historiador como nacidas de no haber completado su labor investigadora en los archivos españoles. Y sabemos que trató de justificarlas en el ocultamiento, por parte de los estudiosos de España, de nuestros tesoros documentales.

Sólo por amor a la verdad, se exponen aquí estas observaciones sobre la obra ingente de este gran historiador, a quien mucho debe la Iglesia y no poco también la cultura histórica. Y para que, al mismo tiempo, sirvan de estímulo a los investigadores españoles, a quienes incumbe ahondar en los archivos y sacar a luz la verdad de muchas páginas tergiversadas de nuestra historia.

La enseñanza agrícola

La Liga de Mujeres Campesinas, entidad naciente, de la que ya nos hemos ocupado, tiene el proyecto de crear una Escuela Doméstica Rural Femenina, a la que puedan asistir las jóvenes labradoras. En ella se las enseñará a ser buenas amas campesinas de casa y a explotar las pequeñas industrias del agro, tan necesarias para la economía nacional y tan útiles para reforzar los ingresos del labriego.

Digna de estudio y de aplauso es esta idea de la Liga de Mujeres Campesinas. Nosotros vemos en ella un nuevo brote de la prometedora floración que comienza a aparecer en los campos españoles. Precisamente también en estos días, el Seminario de Túy toma la iniciativa y aporta los medios materiales para crear una Escuela Social Agraria, adaptada a las condiciones del labrador gallego. El Estado se dispone, por su parte, a proteger la obra emprendida, y con ocasión de ella, el ministro de Fomento señala en las declaraciones que ayer publicamos una orientación muy plausible en estas materias. Muéstrase, en efecto, en ellas el deseo del Gobierno de que la enseñanza agrícola elmental y media, hoy en absoluto desconocida entre nosotros, se constituya por iniciativa de Corporaciones públicas o privadas locales, provinciales y generales. Estas pueden crear en sus respectivos radios geográficos de acción los tipos de escuelas o enseñanzas más apropiados a las peculiares condiciones agrícolas y sociales de su comarca respectiva. Y el Estado quedará respecto a esos centros con la misión de subvencionarlos y fomentarlos. Así se descartan la acción uniformista, centralizadora y de un patrón único y la exigencia burocrática de escalafón.

Si la Liga de Mujeres Campesinas lleva adelante su propósito de crear la primera Escuela "menágere" en España, no le ha de faltar nuestro apoyo y esperamos que obtenga del Gobierno el favor que merece. De ese modo irá floreciendo en nuestros campos la enseñanza agrícola elemental que hoy falta.

Por lo menos, la procedencia

Un colega del Norte ha reproducido en uno de sus últimos números tres informaciones de EL DEBATE, títulos y todo. No indica la procedencia. Y como ha tomado las informaciones del ejemplar de nuestra edición de la mañana, que recibe en el rápido; cuando llega al día siguiente nuestra edición de la tarde, en el correo, el colega se nos ha adelantado en su provincia, nos ha "pisado" nuestra propia información.

Prescindamos de lo que pueda halagar nuestra vanidad periodística ese fenómeno repetido constantemente. El colega debe meditar sobre él y a eso le invitamos. Tomar sistemáticamente las informaciones de un periódico sin indicar de donde proceden, es ya de por sí un hecho que justificaría la protesta, siquiera esta se formulase, como la presente, en el terreno amistoso. Pero repare el diario norteño que nos perjudica evidentemente. No ha de escaparse a su juicio la apuntada razón de que sirve a una parte de los lectores antes que nosotros nuestras informaciones propias.

A su rectitud de conciencia apelamos. No queremos en este caso otro juez, y por eso no nos dirigimos al colega por otras vías que las amistosas y directas. Estamos seguros de que no desconocerá nuestra razón y de que no persistirá en un acto ya en sí de licitud discutible y que, además, nos perjudica, como le hemos demostrado. Lo menos que podemos esperar es que, en adelante, cite la procedencia de las informaciones que nos reproduzca.

INAUGURACION DEL AÑO EN EL TRIBUNAL DE LA ROTA, EN ROMA

VA A REDACTARSE UN NUEVO REGLAMENTO

Monseñor Tedeschini salió ayer para España

ROMA, 2.—Con toda solemnidad se ha celebrado la inauguración del año jurídico por el Sagrado Tribunal de la Rota.

Por la mañana se celebró una misa en la capilla Paulina, a la que asistieron los auditores, oficiales y abogados, que prestaron juramento por escrito. Después, el Pontífice recibió, en la Sala del Trono, a los Prelados auditores, y luego, en la Sala del Consistorio, a los oficiales y abogados.

El decano de los auditores, monseñor Massimi, dió lectura a un mensaje, en el que recordó los veinte años de la constitución apostólica de los Sapientes Consejos, que reconstituyó después el Tribunal de la Rota, al que pasó la causa contenciosa, que estaba vinculada a las Sagradas Congregaciones.

Expuso a continuación la importancia de esta decisión, que responde a la nueva codificación canónica.

Recordó luego la actividad de la Sagrada Rota, siempre renovada, a pesar de la reducción que inevitablemente hubo de sufrir durante la guerra. En el año último dictó cincuenta y nueve sentencias definitivas, principalmente sobre causas matrimoniales, si bien fueron tratadas por ella todas las materias del Derecho.

Hizo constar que la técnica del Tribunal mejora constantemente y que la jurisprudencia, después de los cuarenta años de silencio en que se ha mantenido, vuelve a formarse. El procedimiento de la Rota tendrá una mayor utilidad con el nuevo reglamento, que está siendo laboriosamente preparado.

Su Santidad contestó a este mensaje con un discurso, en el que mostró su complacencia por la obra que realiza el Sagrado Tribunal, obra de la que ya se deduce todo lo que el Tribunal podrá hacer en el porvenir.

El próximo jubileo de la Rota trae a la memoria del Pontífice el cincuenta aniversario de su ordenación sacerdotal.

El Papa añadió que, durante su misa, había recomendado vivamente a Dios a todos los miembros del Tribunal, para los cuales, así como para su obra, había invocado las bendiciones del Cielo. A continuación, les renovó su bendición fervorosísima.

Después de la audiencia papal, los miembros de la Rota se trasladaron a los departamentos del secretario de Estado, Cardenal Gasparri, para ofrecerle sus respetos.—**Daffina.**

MONSEÑOR TEDESCHINI

ROMA, 2.—El Nuncio de Su Santidad en Madrid, monseñor Federico Tedeschini, ha salido esta tarde de Roma con dirección a España.

En la estación fué despedido por numerosos Prelados, personal de la Secretaría de Estado y muchos amigos personales.—**Daffina.**

Una batalla campal cerca de Hamburgo

Comunistas y republicanos combatieron conforme a las reglas del arte militar

UN MUERTO, CINCO HERIDOS GRAVISIMOS, 51 GRAVES Y 250 LEVES

El Partido Popular Alemán ha roto toda relación con los "Cascos de Acero"

BERLIN, 2.—Si los informes de los periódicos son exactos, los sucesos desarrollados con motivo de las elecciones en la municipalidad de Geestcatct, cerca de Hamburgo, tienen una importancia extraordinaria.

La colisión entre comunistas y republicanos dió comienzo frente a un establecimiento de bebidas, donde se celebraba una reunión electoral. Parece ser que un comunista disparó repetidas veces su revólver contra los concurrentes a dicho acto.

Inmediatamente después de desarrollarse el citado suceso, los republicanos ocuparon posiciones estratégicas, rompiendo el fuego contra los comunistas, que, parapetados en una colina próxima al citado pueblo, contestaron con fuego por descargas. Poco después los republicanos se hacían dueños de la situación, haciendo huir a sus contrincantes en precipitada fuga.

Las pérdidas de ambos bandos ascienden a un muerto, cinco heridos gravísimos, 51 heridos graves y 250 de menos importancia.

* * *

PARIS, 2.—El "Journal", refiriéndose a la sangrienta lucha registrada el domingo en Hamburgo con motivo de las elecciones comunales entre republicanos y comunistas, señala el hecho de que los beligerantes procedieron en tal momento ajustándose a todas las reglas de la táctica militar. Unos y otros desplegaron en guerrillas y avanzaron cuerpo a tierra, atacándose con piedras, vergajos, cuchillos y pistolas.

Las pérdidas sufridas por ambos bandos fueron más importantes de lo que se dijo; hubo un muerto, once heridos graves, de ellos cinco moribundos y doscientos cincuenta heridos de menor gravedad e incluso en un comunicado de la Policía se dice que los heridos graves son 51.

LOS "CASCOS DE ACERO"

NAUEN, 2.—El Comité ejecutivo del partido popular alemán ha decidido cortar toda clase de relaciones con la Asociación "Cascos de Acero", en vista de la actitud que ésta ha tomado en política al pedir por medio de un referéndum la revisión de la Constitución de Weimar.

Conviene advertir que uno de los diputados de más prestigio del partido Schoza es miembro de los "Cascos de Acero".

UN PARTIDO MONARQUICO

BERLIN, 2.—El "Berliner Tageblatt" repite hoy que para una fecha próxima se creará un partido monárquico alemán, que llevará el nombre de "partido alemán del Káiser", y que en noviembre se presentará ante la opinión pública.

HINDENBURG CUMPLIO 81 AÑOS

BERLIN, 2.—El presidente del Imperio celebra hoy el 81 aniversario de su nacimiento. El mariscal pasará el día en el campo, cerca de Berlín.

El dirigible "Conde Zeppelin" quería efectuar a mediodía un vuelo sobre el Palacio presidencial, arrojando flores y mensajes de salutación, pero el mal tiempo lo impidió.

HUELGA EN LOS ASTILLEROS

BERLIN, 2.—Se han declarado en huelga 50.000 obreros de los astilleros

Indice-resumen

Deportes ..... Pág. 4
Cinematógrafos y teatros..... Pág. 4
La vida en Madrid..... Pág. 5
De sociedad, por "El Abate Faria" ..... Pág. 5
Liana, la de los labios cerrados (folletín), por André Bruyere ..... Pág. 5
Cotizaciones de Bolsas..... Pág. 6
La situación actual de los ferrocarriles ingleses, por Antonio Bermúdez Cañete.... Pág. 8
En Colonia (El primer Poder), por el P. Bruno Ibeas Pág. 8
El origen de la ganadería, por José Pérez de Barradas ..... Pág. 8
Aventuras de la propaganda, por "Curro Vargas"..... Pág. 8
Se non é vero..... Pág. 8

MADRID.—Mañana regresará la Corte; en Palacio se han hecho preparativos y reformas durante este verano.—Un proyecto creando el Consejo Superior del Libro.—Ha fallecido el maestro Granados. — Exposición de un pintor yanqui (página 5).

PROVINCIAS.—Inauguración de un Instituto de Puericultura en Calatayud.—En abril quedará convertido en subterráneo el ferrocarril de Barcelona a Sarriá.—Tres heridos por vuelco de una camioneta en Badajoz.—Es posible que hoy hagan un vuelo de ensayo con el "Numancia" los comandantes Franco y Gallarza. — Ha llegado a Vigo, remolcado, el vapor Juan Manuel Urquijo" (página 3).

EXTRANJERO. — Se ha inaugurado el curso en el Tribunal de la Rota en Roma.—El nuevo zeppelín ha volado ayer sobre Inglaterra y continuaba en el aire; el autogiro saldrá hoy para Bruselas.—Batalla campal en Hamburgo; ha habido un muerto y 300 heridos, de los que 50 están graves.—El partido popular alemán ha roto sus relaciones con los "Cascos de Acero" (páginas 1y 2).—Ha nevado ya en las regiones del Pirineo francés (página 8).

de Hamburgo a causa de habérseles denegado el aumento de salarios.

A consecuencia de este conflicto, las medidas adoptadas por las Compañías referentes a la reparación y construcción de buques tendrán que ser modificadas.

La botadura de los transatlánticos "Bremen" y "Europa", que se construyen en los astilleros de la Nordeutsecher Lloyd ha tenido que ser retrasada hasta la solución del conflicto.

* * *

El domingo pasado, en Alemania, ha sido fértil en colisiones políticas. Repasando la lista de combatientes se ve que todos han luchado contra todos. En Hamburgo la "Bandera del Reich" contra los comunistas; en Spandau los "Cascos de Acero" contra los socialistas; en Berlín, los ultranacionalistas con los comunistas. Esto sirve para indicar el grado de excitación a que han llegado las pasiones políticas en el suelo alemán.

Sin embargo, todavía han de llegar días más agitados si los dos referéndums pedidos se celebran. Merece atención especial el que solicitan los "Cascos de Acero" para la reforma de la Constitución. El otro referéndum exigido por los comunistas para oponerse a la construcción del nuevo crucero interesa más directamente al socialismo y no es, en realidad, sino una maniobra política contra la socialdemocracia. Ningún otro partido se podrá resentir de los efectos de la petición. Otro día hablaremos de él.

Ya ha surgido el primer chispazo de esa agitación con la ruptura entre el Partido Popular Alemán y los "Cascos de Acero". Esta Asociación está formada por ex combatientes y tiene, indudablemente, un número de socios muy crecido. En algún momento decían que se aproximaba al millón. Los socios pertenecen políticamente a los partidos nanacionalista, ultranacionalista y popular alemán.

Hasta la primavera pasada el "Stahlhelm" no hacía política. Después, a raíz de las elecciones, anunció su decisión de intervenir en política y ahora en la reunión de Magdeburgo se tomó el acuerdo de presentar una petición de referéndum para modificar la Constitución alemana en lo referente a los Poderes del presidente del Imperio. Esta era una cláusula del programa nacionalista y el partido de Westarp se ha apresurado a manifestar su conformidad.

Las peticiones que hacen los "Cascos de Acero" son dos. En primer lugar, desean que, como antes de la guerra, el canciller del Imperio sea al mismo tiempo presidente del Gobierno prusiano; en segundo lugar, quieren privar al Reichstag del derecho de derribar Gobiernos. Quieren suprimir los votos de confianza. Júzguese si tales peticiones triunfasen de la magnitud de los poderes del canciller y más aún de los poderes del presidente del Reich, único que tiene derecho a exigir responsabilidades al canciller. Con razón dice el "Servicio de Prensa Socialista" que no se trata de reformar la Constitución de Wéimar sí no de suprimirla.

Desde luego, no puede esperarse que el referéndum resulte favorable a lo que defienden los "Cascos de Acero". Necesitaban para ello reunir más de 20 millones de votos—la mitad más uno de los electores—y esto es imposible. No es difícil organizar un referéndum en Alemania porque el número de firmas que para ello exige la constitución es muy pequeño, pero, en cambio, la condición que se requiere para triunfar es tan grande, que sólo se consigue en casos excepcionales, cuando la corriente de opinión es arrolladora.

Por eso no comprendemos que políticos de responsabilidad, como deben ser los directores del partido nacionalista, se adhieran a una iniciativa que no ha de producir sino una exacerbación de las pasiones políticas, ya bastante agitadas en Alemania.

Quizás piensen que de este modo han de impedir el planteamiento de la crisis, latente y aun manifiesta en el partido nacionalista desde la derrota electoral. Creemos el cálculo equivocado; es más, sospechamos que este referéndum puede acelerarla.

El sector extremista del partido que sigue al grupo Hugenberg amenaza ya hace tiempo con constituirse en partido político distinto. Los "Cascos de Acero" le ofrecen lo que faltaba, la masa, y si los directores del nacionalismo se dejan arrastrar, es posible que el elemento joven del partido, que ya en junio pasado quería cambiar la orientación del mismo, se rebele.

Por esto nos parece de gran interés el momento actual y el referéndum que propone la Asociación de ex combatientes. Puede señalar el momento culminante de la crisis de la derecha alemana. Apenas iniciado el movimiento, ya el partido popular ha tenido que romper con el nacionalismo, su defendido de siempre. Quienes recuerden la historia de los años 1924-28 saben que el partido popular se negó siempre a abandonar a los nacionalistas, y esta decisión dió lugar a más de una larga crisis.

R. L.

Bulgaria va a firmar el Pacto Kellogg

Ayer fueron enviados los poderes al embajador en Wáshington

La Conferencia de Estados alemanes ha aprobado la actitud de Muller en Ginebra

PILSUDSKI SALIO AYER DE RUMANIA PARA VARSOVIA

SOFIA, 2.—Han sido enviados al ministro de Bulgaria en Wáshington los correspondientes poderes para firmar el pacto Kellogg.

VENIZELOS SALE DE LONDRES

LONDRES, 2.—El primer ministro griego, señor Venizelos, terminó esta mañana su visita a Londres, y salió para París. Desde allí proseguirá a Suiza, y luego a Belgrado, antes de regresar a Atenas.

* * *

LONDRES, 2.—En el ministerio de Negocios Extranjeros Venizelos celebró ayer una entrevista con lord Cushendun.

En la conversación, que duró una hora, el primer ministro griego expuso el carácter concreto del Tratado recientemente firmado entre Grecia e Italia, así como la política del Gobierno griego con relación a Yugoeslavia, Bulgaria y Turquía.

Venizelos ha declarado que lord Cushendun aprobó la política griega, del mismo modo que ésta fué aprobada por el Gobierno francés.

DICE MARINKOVITCH

PARIS, 2.—El "Petit Parisien" publica una interviú celebrada por uno de sus colaboradores con Marinkovitch, quien declara que su entrevista con Venizelos fué cordialísima, y que en ella se trataron exclusivamente cuestiones de interés para los dos países, especialmente la del tránsito por Salónica. Añade Marinkovitch que Yugoeslavia ha considerado siempre a Grecia como su aliada natural, y está dispuesta a la conclusión del Tratado que fué objeto de estudio en 1923, que responde a la situación de ambos países. En las próximas conversaciones de Belgrado, terminó diciendo, se estudiarán diversos acuerdos relacionados con problemas de orden práctico.

El mismo diario dice que las personalidades del séquito del señor Marinkovitch estiman que las dos potencias preparan una alianza, que ambas desean, dentro del cuadro de la Sociedad de Naciones.

El "Matin" dice que en las conversaciones celebradas por el señor Briand con el ministro yugoeslavo de Negocios Ejtranjeros, señor Marinkovitch, se ha tratado de las concesiones que se harán a Yugoeslavia en la zona y puerto de Salónica, a pesar de lo cual el Gobierno griego no verá mermada su soberanía.

PILSUDSKI REGRESA

BUCAREST, 2.—El mariscal Pilsudski ha visitado esta mañana el aerodromo de Piterra, situado en los alrededores de esta capital.

Por la tarde ha asistido a las cinco, a una gran recepción dada en su honor en la Embajada de Polonia.

Finalmente, esta noche, a las once, ha salido con dirección a Varsovia, a donde llegará mañana por la tarde.

* * *

BUCAREST, 2.—En un gran banquete dado en honor del mariscal Pilsudski se han pronunciado varios discursos, haciendo resaltar todos los oradores el gran papel desempeñado por Polonia y Rumania en la obra de la paz.

CHINA Y LA S. DE N.

GINEBRA, 2.—El ministro de China en Bruselas, señor Wang Kink Ky, ha puesto en conocimiento de la Secretaría de la Sociedad de Naciones, que, según telegrama recibido esta tarde, su Gobierno anuncia que China seguirá colaborando en los trabajos de la Comisión preparatoria del desarme.

PALACIO DE LA MUSICA
El jueves, "FEDORA"
por Lee Parry.

EL CONGRESO LABORISTA CENSURA LA POLITICA DE CHAMBERLAIN

SEGUN MACDONAL, INGLATERRA HA PERDIDO SU INDEPENDENCIA

El Estado inglés ha recibido en estos años más de 65 millones de ptas. para el pago de sus deudas,

BIRMINGHAM, 2.—En el Congreso del partido laborista ha sido elegido presidente Ben Tillet en sustitución de Turner.

El ex presidente del Consejo de ministros y leader del partido, Mac Donald ha pronunciado un importante discurso, en el que ha condenado la política extranjera del Gobierno actual y ha criticado la conducta del ministro de Negocios Extranjeros, Chamberlain, que ha originado el compromiso franco-británico.

Según el jefe laborista, desde el año 1924 la política exterior de Inglaterra ha perdido toda independencia.

DONATIVOS AL ESTADO

LONDRES, 2.—La Tesorería ha recibido hoy otro donativo anónimo de 5.000 libras esterlinas. Aunque el donante no indica destino, Churchill ha decidido que se destinen a la cancelación de la deuda de guerra inglesa. En menos de un año la Tesorería ha recibido más de un millón de libras esterlinas (30 millones de pesetas) para pagar la deuda del Estado.

En diciembre un donante anónimo regaló 100.000 para que fueran colocadas a interés compuesto y así al cabo de bastantes años constituyesen una suma respetable destinada a extinguir la deuda de la nación. En febrero otro donante anónimo regaló 500.000 libras y en julio lord Inchcape dió al Estado otras 500.000 libras esterlinas, la fortuna de su hija miss Elsie Mackay, que pereció al intentar la travesía del Atlántico en compañía del capitán Hinchliffe. Esta suma debe ser acumulada al interés compuesto durante cincuenta años. Hay además otros donantes de menor importancia, aunque muchos pasan de las mil libras esterlinas.

Desde el fin de la guerra hasta diciembre pasado los donativos hechos al Tesoro pasaron también de un millón, aunque éstos no han sido guardados para acumular sus intereses. Entre los donantes figura el actual primer ministro, que en 1918, cuando era secretario financiero de la Tesorería, dió al Estado la cuarta parte de su fortuna, que importaba entonces 150.000 libras esterlinas.

En total el Estado inglés ha recibido para amortizar la deuda unos 2.200.000 libras esterlinas (unos 65 millones de pesetas) en los diez años últimos.

CONSEJO DE MINISTROS

LONDRES, 2.—El Consejo de ministros tuvo lugar ayer, en vez de hoy, para dar posibilidad al primer ministro, Mister Baldwin, de que saliera anoche para el castillo de Balmoral, en donde habrá de permanecer como ministro de jornada con el Rey hasta el viernes próximo.

Además de las cuestiones de política extranjera, el Gabinete examinó los asuntos que han de tratarse en las sesiones parlamentarias que empezarán dentro de cinco semanas.

Los principales proyectos legislativos habrán de ser presentados por el ministro Neville Chamberlain en lo relativo a la reforma local de la Ley de Pobreza. Se han realizado muchas negociaciones preliminares para recibir informes de las autoridades locales que sirvan de documentación y de fijación de los términos de dicho proyecto, el cual comprende alrededor de un centenar de artículos.

COOPERATIVA DE EXPORTACION PARA EL ACERO

RUGBY, 2.—Algunas de las mayores empresas de fabricantes de acero están organizando una cooperativa de exportación en la que serán invitadas a entrar todas las industrias del país y del Imperio.

El objeto principal de la empresa es luchar en los dominios contra la competencia del extranjero por medio de la concesión de créditos a los compradores.

EL PARO FORZOSO

RUGBY, 2.—La estadística de paro forzoso señala un aumento de 1.541 obreros parados sobre la cifra de la semana pasada.

El número total de parados es de 1.295.200, es decir, 245.083 más que en la misma fecha del año pasado.

EL PACTO CONTRA LA GUERRA

LA PLUMA Y LA ESPADA

("The Star", San Luis.)

Consejo de ministros en Francia

Aprobó la adquisición de 200 ambulancias metálicas de Correos

El ministro de Comercio sustituirá interinamente al de Colonias

PARIS, 2.—Esta mañana se ha celebrado el anunciado Consejo de ministros en el Palacio del Eliseo. Sólo dejó de asistir el ministro de Colonias, Perrier, que se encuentra en cama a consecuencia de las heridas que se produjo en el accidente de automóvil que sufrió el pasado domingo.

Briand expuso a sus compañeros de Gabinete la situación exterior; luego fué sometido a la firma del presidente de la república un decreto fijando las atribuciones del nuevo ministro de Aeronáutica.

El ministro de Comercio presentó asimismo a la firma del presidente otro decreto autorizando la adquisición de 200 coches-ambulancias de Correos de construcción completamente metálica, que permita a los funcionarios realizar el servicio con todas las garantías posibles.

Finalmente, el señor Poincaré sometió a la firma un decreto nombrando ministro interino de Colonias, mientras dure la convalecencia del titular, al señor Cherón, que lo es actualmente de Comercio.

LA HUELGA DE LILLE

LILLE, 2.—Ayer se declararon en huelga 1.533 obreros pertenecientes a tres establecimientos industriales de esta ciudad.

Se anuncia como inminente la huelga de los obreros del ramo de construcción.

En Armentieres se reunieron ayer los huelguistas.

Las autoridades extreman las medidas de precaución para evitar desórdenes.

FOTOGRABADOS
perfectos, verdaderas obras de arte. Los medios más modernos, los mejores artistas son los que emplean los grandes
TALLERES DE FOTOGRABADO
"ESPASA-CALPE, S. A."
Rapidez en el servicio, economía. Toda clase de grabados: Línea, Directo, Bicolor, Tricolor, Citocromías.
ESTA CASA HACE LOS GRABADOS DE LAS MAS IMPORTANTES REVISTAS RELIGIOSAS Y DE LA ADMIRABLE ENCICLOPEDIA ESPASA
Ríos Rosas, 24. Apartado 547. Madrid.

Se acuerda extender la huelga en Australia

El Sindicato rechazó una moción en que se pedía reanudar el trabajo

En Melbourne hubo ayer varios choques con los huelguistas

MELBOURNE, 2.—En la reunión que han celebrado esta noche los obreros de los servicios marítimos, ha sido desechada la moción favorable a la reanudación del trabajo.

A continuación se acordó enviar a una subcomisión nombrada al efecto una moción contraria a la desechada, en la cual se preconiza que se proceda a intensificar la huelga y que no intervengan para nada los obreros sindicados en las operaciones de carga y descarga, ni en ninguna otra, tratándose de buques y casas que tengan empleado personal voluntario.

Por último, se acordó solicitar, en la expresada reunión, de los obreros electricistas y del gas que se encuentren dispuestos a actuar en el momento que sea necesario.

La impresión general es que, de no resolverse antes el conflicto, cosa que no se espera, en la semana próxima permanecerán inmovilizados en el puerto todos los buques.

* * *

MELBOURNE, 2.—Los maquinistas y sobrecargos de los buques se niegan a trabajar con otros operarios de carácter voluntario.

En Adelaida, a pesar de lo acordado, los huelguistas se han negado a reanudar el trabajo hasta que se resuelva la situación en lo que se refiere a los obreros voluntarios.

En Brisbane, los armadores se han negado a admitir al trabajo a los huelguistas, alegando que tenían ya exceso de personal voluntario.

CHOQUES EN MELBOURNE

MELBOURNE, 2.—La situación creada por la huelga continua agravándose. A pesar de la ley de protección del trabajo y de las medidas adoptadas, los huelguistas han atacado nueva y repetidamente a los obreros voluntarios. Varios de éstos, heridos, han ingresado en los hospitales.

La Policía montada se ha visto obligada a dar varias cargas, y se han operado algunas detenciones.

CIERRA OTRA FABRICA

ADELAIDA, 2.—Con motivo de la huelga de los descargadores del puerto, se ha cerrado una fábrica de carrocerías para automóvil, en la que trabajaban más de tres mil obreros.

AROSEMENA TOMA POSESION DE LA PRESIDENCIA DEL PANAMA

UN EX PRESIDENTE DE LA REPUBLICA DEL PARAGUAY DETENIDO POR CONSPIRACION

La Cámara de Brasil pide un crédito de 1.500 contos para la E. de Sevilla

(Servicio especial)

PANAMA, 2.—El nuevo presidente de la república, don Florencio Harmodio Arosemena, elegido en las elecciones presidenciales celebradas en el pasado mes de agosto, ha tomado esta mañana posesión de su cargo. El presidente saliente, doctor Chiari, le hizo la transmisión de poderes.

Al acto de la toma de posesión asistió el más numeroso conjunto de representantes diplomáticos que registra la historia del país. Entre ellos figuraban siete representantes especiales de las repúblicas de América del Sur, uno de España y otro de la Santa Sede.—Associated Press.

EX PRESIDENTE DETENIDO

ASUNCION, 2.—Por orden del juez militar que instruye la causa por el movimiento del pasado mes de agosto, ha sido detenido en su residencia el ex presidente de la república señor Schaerer, acusado de conspiración.

CREDITO PARA LA E. DE SEVILLA

RIO DE JANEIRO, 2.—El Congreso ha solicitado un suplemento de crédito por valor de 1.500 contos, destinado a la representación del Brasil en la Exposición Iberoamericana de Sevilla.

* * *

RIO DE JANEIRO, 2.—En la Cámara de Comercio portuguesa ha dado una brillante conferencia sobre la representación del Brasil en la Exposición Iberoamericana de Sevilla el director del Museo Agrícola y Comercial, doctor Delfín Carlos.

OTRO EMPRESTITO URUGUAYO

MONTEVIDEO, 2.—La Cámara de los Diputados ha sancionado un proyecto autorizando al Gobierno para emitir un empréstito interior, cuyo importe será destinado a la construcción de un nuevo ferrocarril que se dirigirá a la frontera del Brasil, siguiendo la dirección del Acagua.

Enfermedades del pecho
Catarros crónicos: SOLUCION BENEDICTO. En todas farmacias.

Iberia Inmobiliaria
Compra-venta de fincas. Centro de Contratación.—Pi y Margall, 17.

Lacoma
inaugura una
Gran Sección de Peletería
presentando, a partir del día 15 de octubre, una bonita colección de abrigos de pieles finas, a precios que interesarán a todas las señoras.
AVENIDA CONDE PEÑALVER, 7
Teléfono 16.576

UROMIL
PODEROSO DISOLVENTE DEL
ÁCIDO ÚRICO
En los ataques más rebeldes, cuando todos los medicamentos han fracasado..., recurrir al Uromil y mejorar rápidamente..., es la evidencia de virtudes curativas prodigiosas.
Artritismo - Reuma
Gota - Mal de Piedra
Arterioesclerosis
no resisten a este privilegio de la terapéutica moderna.
Infinidad de médicos eminentes de Europa y América lo toman para sí y lo prescriben a sus enfermos con resultados sorprendentes. Pedidles opinión del Uromil, pues sólo ellos pueden apreciar el valor curativo de los remedios.

Rápido, seguro e inocuo
es el lema que distingue a la Cafiaspirina y hace que sea apreciada en el mundo entero contra los dolores de cabeza, muelas y oído. Su acción resulta milagrosa para cortar ataques gripales o resfriados y para aliviar las molestias particulares de la mujer. Levanta las fuerzas sin atacar el corazón ni los riñones y no atonta como otros similares.
¡Desconfiad de las tabletas sueltas!
CAFIASPIRINA BAYER

EL PAPEL DE FUMAR
Zig-Zag
Por su excelente calidad no admite competencia.
15 cts. librito EN TODA ESPAÑA

—¿No sabe usted que aquí no se pueden pegar carteles?
—No lo pego; lo estoy clavando.
("Journal Amusant", París.)

—¿Qué le parece mi cuadro? ¿He acertado a pintar los horrores de la guerra en China?
—Efectivamente; no he visto nada más horrible.
("Pele Mele", París.)

EL PEATON.—Ni usted, ni nadie, sin razón, me pasará por encima.
("Life", Nueva York.)

—¡Pase!
("Punch", Londres.)

NUEVO INSTITUTO DE PUERICULTURA EN CALATAYUD

En abril quedará convertido en subterráneo el ferrocarril de Barcelona a Sarriá. Tres heridos por vuelco de una camioneta en Badajoz. Próximo vuelo de ensayo con el "Numancia". Preparativos en Guadalupe para la coronación.

UNA PROTESTA DEL BLOQUE SINDICAL OBRERO DE VIZCAYA

El "Príncipe Alfonso"

ALMERIA, 2.—Esta tarde ha fondeado el crucero "Príncipe Alfonso". Después de aprovisionarse de combustible, zarpará con destino a Cartagena.

Tres heridos en un vuelco

BADAJOZ, 2.—En el kilómetro 105 de la carretera a San Juan del Puerto (Cáceres), próximo a Villafranca de los Barros ,volcó una camioneta de Obras públicas, al virar con un automóvil que llevaba la misma dirección. Resultaron heridos Bartolomé Martín González, de Almendralejo, y Gregorio Ponte Fernández y Juan Galán Sáez, de Hornachos. Todos fueron trasladados al Hospital de Badajoz.

La insalubridad de unas playas

BARCELONA, 2.—Esta mañana se han reunido en el local del Comité de Sanidad Marítima representantes de la Real Academia de Medicina, Sociedad de Higiene de Barcelona, el inspector de Sanidad, el delegado municipal de Sanidad con el doctor Acosta, director general de Sanidad Exterior, los cuales, en una canoa automóvil, han visitado después todas las playas del término municipal, para darse cuenta de las condiciones de higiene en que se encuentran. Primero inspeccionaron las de la parte Oeste, que son las de la barriada de Casa-Antúnez. La visita mostró palpablemente las condiciones insalubres en que se hallan, por desaguar allí una cloaca, junto a las obras del puerto franco. Los detritus que arroja la alcantarilla impiden bañarse a nadie y además dificultan el emplazamiento del puerto franco, que en esas condiciones pierde mucho. Desde allí marchó la Comisión a la parte Este, de las playas de Bogatell, donde también desembocan unas cloacas, al lado de los baños de la Barceloneta. Esto ya ha producido infinitas quejas de los bañistas, que iban allí.

Después de la inspección se acordó nombrar una Comisión formada por los doctores Acosta, Platero, inspector municipal de Sanidad; García Tornell, presidente del Colegio de Médicos de Barcelona, y representantes de las Reales Academias de Medicina e Higiene de esta capital, para que tomen acuerdos y eleven una exposición a los Poderes públicos para que se corrijan todos estos defectos, que causan grandes daños a la salud pública.

El ferrocarril de Sarriá

BARCELONA, 2.—El día primero de abril se asegura que circulará el ferrocarril subterráneo de Sarriá, procediéndose inmediatamente a quitar las vías de la calle de Balmes para urbanizar esta importante calle del centro de la ciudad.

Al mismo tiempo, empezarán las obras de urbanización de la calle de Pelayo, que será ensanchada, con lo que, hasta ahora, eran las vías del ferrocarril de Sarriá. La acera de la parte inferior aumentará hasta siete metros, y la parte superior, tres, pues ya es sabido que es enormemente superior el tránsito de esta acera que está junto al casco de la ciudad vieja. En la plazoleta que quedará en el cruce de las calles de Balmes y Vergara se construirán aparataros para automóviles y paso para peatones.

Estudiantes Católicos

BARCELONA, 2.—El día 15 de octubre la Federación Catalana de Estudiantes Católicos abrirá sus cursos de languas muertas y vivas. De la clase de griego se encargará don Carlos Riva; de la de latín, mosén Lorenzo Riber, académico de la Española, y de la de inglés, francés, alemán, etcétera, profesores nativos de dichos países.

—En el paso a nivel llamado Casa de Tissó, un tren descendente de Zaragoza de la línea del Norte arrolló y mató a un soldado de Infantería, que no ha sido identificado.

—Visitó los palacios de la Exposición don Mauricio Garaut, director de La Depeche de Tolouse. Le acompañaban varios grandes comerciantes e industriales franceses, que piensan tomar parte en este certamen.

—Ha fallecido, a la edad de noventa y un años, doña Dolores Clavel y Julia, tía del ex ministro don Juan Ventosa. A pesar de su extrema edad, la señora Clavel hasta hace pocos meses tomaba parte muy activa en las conferencias de San Vicente de Paúl y visitaba diariamente a varios enfermos.

El Bloque sindical de Vizcaya

BILBAO, 2.—Con motivo de las elecciones del Comité paritario interlocal de la Industria del Muelle, el Bloque Sindical de Obreros de Vizcaya (Sindicatos Católicos, Sindicatos Libres y Solidaridad de Obreros Vascos) ha publicado una nota en la que hace constar que a dichas elecciones acudieron representantes de los Sindicatos Católicos, de Solidaridad de Obreros Vascos y de los Socialistas.

"Las dos primeras entidades formularon sus protestas más enérgicas por haberse convocado a la elección por real orden del 27 de agosto pasado, sin que se haya depurado ni rectificado oficialmente el censo, lo que se presta a suplantaciones e inclusiones de ausentes, fallecidos y de individuos pertenecientes a industrias no afectas al mueble y que, sin embargo, aparecen votando en esta elección.

Como la ley de Organización Corporativa Nacioual no acepta minorías en la constitución de estos Comités paritarios, resulta que una clase se abroga la representación de los demás sectores sociales. Y, cosa extraña, como una inconsecuencia jurídica, se han aceptado estas minorías en los Comités Agrícolas, que es precisamente donde los socialistas apenas si tienen núcleos obreros.

La verdadera igualdad estribaría en que en todos los Comités tuvieran representación las minorías."

Para demostrar cómo se ha llevado a cabo esta elección, bastará el siguiente dato elocuentísimo:

"En el último Congreso oficial que los socialistas han organizado en Madrid, aparece que Vizcaya figura con 1.200 metalúrgicos afectos al Sindicato Metalúrgico de la misma.

En cambio, en los censos sociales presentados en el ministerio del Trabajo, precisamente para estas elecciones próximas, hacen figurar más de 9.000, siendo, por lo tanto, la diferencia de 7.800 votos de falsedad tan evidente, que estamos convencidos que ante esta confesión de parte oficialmente manifiesta en el Congreso de la Unión General de Trabajadores, llevará al ánimo del señor ministro la profunda convicción de que se impone la necesidad de formación de un nuevo censo que sea el reflejo aproximado de la voluntad obrera del país."

Un incendio en Carranza

BILBAO, 2.—En el pueblo de Carranza un incendio destruyó las casas propiedad de Francisco Caballero y Dionisio Arzuaga. Las pérdidas se calculan en 30.000 pesetas y afortunadamente no ocurrieron desgracias personales.

—El gobernador civil ha impuesto una multa de 200 pesetas a Pantaleón Bilbao por poner a la venta carne de cerdo sin llevarla antes a reconocimiento.

Vuelos de prueba del "Numancia"

CADIZ, 2.—En automóvil llegó de Sevilla el comandante Franco. Después de almorzar, marchó a la Aeronáutica de Puntales. Mañana es esperado el comandante Gallarza. El "hidro", ya reparado, se encuentra amarado próximo a los talleres. Acaso mañana Franco y sus compañeros efectúen un vuelo de prueba hasta Los Alcázares. Luego se dice que irán a Canarias.

Casa destruída por un incendio

FERROL, 2.—Un voraz incendio destruyó en Senates una casa, propiedad de José Mosquera, que actualmente está en América. El fuego comenzó en la parte baja del edificio, donde se hallaba instalado un almacén de ultramarinos, cuyo dueño, Andrés Díaz, se encontraba en Ferrol en el momento de iniciarse el incendio. Nada pudo salvarse. Se ignoran las causas del siniestro.

Preparativos en Guadalupe

GUADALUPE, 2.—A última hora de la tarde de ayer llegó el Cardenal Primado, que fué recibido por las autoridades, comunidad de franciscanos y el pueblo en masa. El Prelado pronunció una elocuentísima plática de salutación al vecindario. La capilla del Monasterio cantó una solemne salve.

Por la noche, una rondalla integrada por distinguidos jóvenes de esta localidad, dió una serenata al doctor Segura.

El Primado celebró esta mañana, a las siete, una misa de comunión, a la que concurrieron numerosísimos fieles.

Continúan los preparativos para la llegada del Rey. De Oropesa enviarán un dormitorio y despacho de época, mantelerías de encajes y bordados lagarteranos y una preciosa vajilla de Talavera. A recibir al Soberano acudirán 11 Obispos y una nutrida representación de la grandeza.

Constantemente llegan forasteros de diversas provincias. La animación es extraordinaria.

Accidente de "auto" en Lérida

LERIDA, 2.—En las inmediaciones de Talarm chocaron un autobús del servicio público y un coche de turismo que conducía el médico don Miguel Sastre. Este y don Javir González, que le acompañaba, resultaron heridos de consideración.

La Exposición de Maquinaria

LERIDA, 2.—En el teatro Reina Victoria pronunció ayer una conferencia sobre la transformación de regadíos el barón de Esponella, presidente del Instituto Agrícola Catalán de San Isidro. Asistió al acto gran cantidad de público, que aplaudió al conferenciante. Se ha lanzado la idea de obsequiar con un banquete por el éxito de la Exposición al director de la Confederación del Ebro, don Lorenzo Pardo, y al personal técnico de dicho organismo, autores de la magna obra realizada. Se proponen los organizadores que presidan el acto los alcaldes de Zaragoza, Huesca, Barcelona, Lérida y otras capitales catalanas, y se daría al banquete un carácter eminentemente popular.

Valencia en la Iberoamericana

VALENCIA, 2.—El Comité valenciano de la Exposición de Sevilla ha aprobado para Palacio de la Producción el proyecto de los arquitectos señores Goerlich y Borso y para el pabellón regional el de los señores Testor y Artal.

—El capitán general, señor Castro Girona, con varios generales, marchó al pueblo de Manuel, con objeto de presenciar las escuelas prácticas que realizan las fuerzas de ingenieros.

—Se celebró la apertura del curso de la Universidad pontificia. El discurso estuvo a cargo del catedrático don Antonio Barberá, quien disertó sobre "El derecho canónico valenciano comparado con el general de la Iglesia". Se trata de un meritísimo trabajo en el que se hace un acabado estudio de todos los concilios y sínodos valencianos desde el año 546 hasta el convocado en el pasado siglo por el Cardenal Monestillo.

Un robo original

VALENCIA, 2.—En la sección sanitaria de la estación del Norte se presentó un sujeto con trazas de operario, y dijo al empleado de turno con toda tranquilidad que podía marcharse, porque iba a relevarle. Una vez solo dicho individuo, desvalijó la oficina y se marchó. Al poco rato llegó el verdadero funcionario y vió que estaban todos los cajones abiertos. Puso el hecho en conocimiento del Juzgado.

La infanta Isabel a Valladolid

VALLADOLID, 2.—El día 6 llegará la infanta Isabel para asistir a la fiesta de los Somatenes. El programa de los actos que han de celebrarse es el siguiente:

Día 6.—Recibimiento oficial. Salve solemne en la iglesia parroquial de San Lorenzo. Cena en la Casa Consistorial. Función de gala.

Día 7.—A las diez y media de la mañana, misa cantada en el Campo Grande, con bendición y entrega de los estandartes a los Somatenes e imposición de medallas a las madrinas o donantes de las banderas. A mediodía, recepción popular en la Capitanía general. A la una de la tarde, banquete del Somatén en el Ayuntamiento. A las cuatro de la tarde, excursión a Tordesillas y archivo de Simancas. A las nueve y media de la noche, cena íntima en el palacio de la Diputación, y, seguidamente, función de gala en el teatro Calderón de la Barca.

El día 8, a las diez de la mañana, visitas a la Academia de Caballería, Casa de Cervantes y Museo Provincial. A la una y media de la tarde, almuerzo en Capitanía general. A última hora de la tarde, regresará la Infanta a Madrid.

La Liga de Mujeres Campesinas

VALLADOLID, 2.—En el pueblo de Boecillo se ha celebrado un acto de propaganda de la Liga Católica de Mujeres Campesinas. Asistieron numerosas representaciones de doce pueblos comarcanos. En el jardín del palacio de los condes de Gamazo se había levantado una tribuna para la presidencia y los oradores, pero el temporal de lluvias impidió que se celebrase al aire libre, y hubo que trasladarse al amplio salón de actos del Sindicato Agrícola Católico de la citada localidad. Ocuparon la presidencia el Arzobispo de Valladolid, la condesa de Gamazo, presidenta honoraria de la Liga; el padre Sisinio Nevares, S. J., y don Víctor Martínez, tesorero de la Federación Católico Agraria de Palencia.

Hicieron uso de la palabra la señorita Dolores de Naverán, el padre Nevares, el representante de la Federación Palentina y don Pedro Cantero. Al final, el arzobispo, doctor Gandásegui, resumió en un elocuente discurso los de los anteriores. Encomió la necesidad de que la mujer campesina se forme como madre cristiana, defensora del hogar castellano tradicional, como ama de casa y como labradora. Terminó felicitando a la condesa de Gamazo y a todo el Consejo directivo de la L. C. de M. C. por sus trabajos de organización de esta obra, que tantos beneficios económico-sociales ha de reportar a la familia campesina.

El resumen práctico de esta Asamblea ha sido la fundación de la Escuela Doméstica rural femenina, a la que como en otras naciones, puedan asistir las jóvenes de nuestros campos a educarse integralmente para ser el día de mañana el sostén del hogar y la buena administradora de la casa campesina, con todas las pequeñas industrias agrícolas que la mujer labradora puede explotar alrededor de su alquería.

El "Juan Manuel Urquijo" en Vigo

VIGO, 2.—Esta tarde los remolcadores "Puri" y "Rosario" trajeron al vapor "Juan Manuel Urquijo", que había fondeado a cinco millas de la isla de Salvora por haberse averiado el árbol de la hélice. A bordo vino toda la tripulación. Las averías le serán reparadas aquí.

El hundimiento del túnel

ZARAGOZA, 2.—Comunican de Caminreal que prosiguen los trabajos de desescombro del túnel de Encinacorba, sin que, hasta la fecha, hayan sido extraídos los tres obreros que faltan. Se cree que durante esta noche podrán terminarse los trabajos.

En Villarreal, pueblo próximo al lugar de la catástrofe, se celebrará esta semana solemnes funerales por las víctimas. Asistirán el gobernador civil y restantes autoridades.

El Consejo de Administración de la Compañía del Ferrocarril Central de Aragón, concesionaria de la línea de Caminreal a Zaragoza, está dispuesto, según nota que ha facilitado, a acudir debidamente al auxilio de las familias de las víctimas con independencia de las indemnizaciones que por la ley de accidentes del trabajo les correspondan, y que son a cargo de la Empresa concesionaria de las obras.

Instituto de Puericultura en Calatayud

ZARAGOZA, 2.—En Calatayud se celebró un mitin sanitario bajo la presidencia del director general de Sanidad, señor Horcado. Después, se celebró un banquete y se inauguró el Instituto de Puericultura. Bendijo el local el Vicario general, doctor Teodoro Uriarte.

La nueva cárcel de Zaragoza

ZARAGOZA, 2.—Mañana llegará a Zaragoza el director general de Prisiones, que conferenciará con el alcalde para ultimar los actos de inauguración de la cárcel de Zaragoza, que se verificará uno de estos días. La inauguración y bendición de la cárcel se celebrará antes del traslado de los presos, con objeto de que el público la pueda visitar. Cuando venga el general Primo de Rivera, también visitará la nueva cárcel.

—Esta tarde llegó el director general de Comunicaciones, señor Tafur, que acompaña a su hijo, que ingresará en la Academia General Militar.

Todo nuestro
JABON
MOSAICO
LLEVA EL NOMBRE
DE
LA ROSARIO

El derecho a dormir

—o—

Suspende las obras de un ferrocarril para que duerman los vecinos

—o—

LONDRES, 2.—Un juez inglés ha reconocido en un proceso sentenciado estos días atrás, el derecho pleno que asiste a todos los ciudadanos ingleses de descansar durante la noche.

Actualmente se halla en construcción una línea de ferrocarril entre Wimbledon y Sutton, y, como los contratistas se han comprometido a tener terminados los trabajos en el plazo máximo de dos años, se trabaja en aquélla día y noche.

Un vecino de las inmediaciones de la línea en construcción ha presentado una denuncia contra la Empresa constructora. En ella sostiene que, desde las siete de la mañana del lunes hasta mediodía del sábado, las perforadoras, las palas de vapor, y, en suma, toda clase de maquinaria, hacía un ruido infernal, que le impedía dormir y que casi le ha colocado en los límites de una seria enfermedad.

El juez reconoció la razón de reclamación semejante y ha prohibido terminantemente a los contratistas que, aunque quede incumplido el contrato, trabajen por la noche los obreros.

Magistrado atropellado por un automóvil

—o—

Fué encontrado esta madrugada herido en la Castellana

—o—

A la una de la madrugada, unos transeúntes hallaron en el paseo de la Castellana, a la altura de la calle Ayala, a un caballero caído en medio del arroyo y en un charco desangre. Con gran diligencia lo trasladaron a la Policlínica de Tamayo, donde los facultativos apreciaron al herido graves lesiones en la cabeza y magullamiento general.

Identificado, resultó ser don Alfredo Massa, magistrado jubilado, de ochenta y cuatro años de edad, y habitante en la calle de Zurbarán, 32. Después de asistido, fué llevado a su domicilio.

Por todos los detalles se cree que se trata de un atropello de automóvil, y que el vehículo causante de la desgracia, una vez cometido el hecho, desapareció.

FIGURAS DE ACTUALIDAD

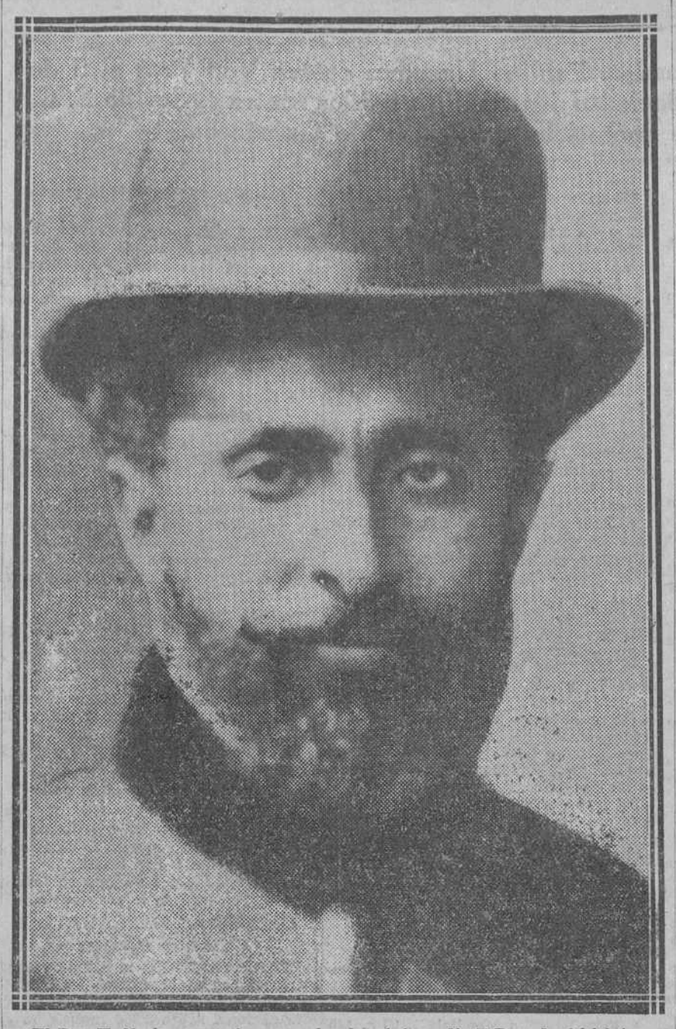

El Ras Taffari, que será coronado el próximo día 7 Rey de Abisinia.

Nació en 1890 y es hijo del Ras Makonnen, gobernador del Harrar y sobrino del emperador Menelik II. Es muy culto. Además de su lengua natal posee a la perfección el francés y el árabe. Muy aficionado a Europa, quiere imprimir a su país un movimiento hacia la órbita del mundo civilizado. En 1924 realizó un gran viaje oficial por el continente europeo. Estuvo en París, donde fué muy agasajado, y fué a Roma, donde visitó al Pontífice. De su elevación al trono es de esperar venga un gran impulso a los asuntos interiores y exteriores de su país.

Asamblea de Juventudes católicas en Mieres

—o—

Se acordó el estudio de diferentes ponencias

—o—

En el mes de noviembre se celebrará otra Asamblea en Oviedo

—o—

OVIEDO, 2.—El domingo por la tarde se reunieron en Mieres todos los representantes de las Juventudes de la provincia para cambiar impresiones sobre la próxima Asamblea que ha de celebrarse en Oviedo durante el mes de noviembre.

Ocuparon la presidencia el Provisor de la diócesis, el conde de R. San Pedro, y el presidente de la Federación, don Carlos Perlado.

Don Carlos Perlado dió cuenta del objeto de la reunión, y expresó las ponencias que, a su parecer, pudieran estudiarse por las diversas Juventudes para la Asamblea de noviembre.

Intervinieron el Provisor, conde de R. San Pedro, señor Alvarez Solís, don Walolo F. Blanco, don José María García Peláez y el representante de la Juventud Mariana de Gijón.

Se acordó el estudio de las siguientes ponencias: Primera, Organización de la Federación. Se encargará de su estudio don Carlos Perlado. Segunda, Círculos de Estudios-Juventud C. de la Felguera. Tercera, Ejercicios Espirituales. Se encargó a la J. C. de Gijón. Cuarta, Campañas que deben realizarse este año: Estudio especial de la campaña contra la inmoralidad. J. C. de San Luis Gonzaga, Gijón. Quinta, ¿Cómo podría extenderse la obra de la J. C. a toda Asturias?-Juventudes C. del Valle de Aller. Sexta, ¿Qué podría hacerse por nuestros compañeros de Méjico? Se encarga a la J. Mariana de Gijón. Séptima, Juventudes agrarias. Juventud Agraria de Poo (Llanes). Octava, Creación de un boletín, órgano de las Juventudes de Asturias. Se encomienda a la J. C. de Siero. Novena, Creación de un consultorio jurídico para resolver las consultas que puedan interesar a las diversas Juventudes federadas sobre temas de inmoralidad, cuestiones obreras, accidentes del trabajo, etcétera, etcétera. Su estudio se encomendó al conde de Rodríguez San Pedro.

Después, el señor Perlado dió las gracias a todos los que de una u otra forma contribuyeron a dar esplendor a esta brillantísima fiesta, y, en especial, a la Academia de Santiago Apóstol de Mieres, al hermano Octavio y a los señores Provisor de la diocésis y conde de R. San Pedro. Antes de darse por terminado el acto, don Carlos Perlado hizo resaltar el amor y el entusiasmo de las Juventudes de Póo, que, a pesar de la distancia y de las dificultades económicas, enviaron dos de sus representantes para que asistan, y la de cuatro animosos jóvenes de la J. C. de Barros (La Felguera), que, por no tener recursos económicos, debido a la crisis porque atraviesan los pueblos mineros, han venido andando hasta Mieres, para asistir a todos los actos. La Asamblea pidió que se pusieran en pie estos jóvenes, y se les tributo una delirante ovación.

El señor Perlado dice que pedirá a la Federación que, para premiar estos dos simpatiquísimos rasgos y como estímulo para los demás, ésta se encargue de costearles en el mes de noviembre todos los gastos que ocasionen sus viajes y estancia en Oviedo durante la próxima Asamblea.

Terminada la reunión, se trasladaron todos a la capilla del Colegio de los Hermanos de las Escuelas Cristianas pala Virgen de Covadenga.

EL DEBATE, Colegiata, 7

El Congreso Mariano Hispanoamericano

—o—

DARA COMIENZO EN SEVILLA EL DIA 15 DE MAYO PROXIMO

—o—

Procesión con imágenes de la época del descubrimiento del Nuevo Mundo

—o—

SEVILLA, 2.—La Secretaría general del Congreso Mariano Hispanoamericano, que la desempeña el párroco de San Pedro, don José Vives, trabaja con toda actividad en la preparación de este magno acontecimiento, que se celebrará el día 15 de mayo por iniciativa del Cardenal Ilundain.

Ya se han recibido numerosas inscripciones y memorias de España, Portugal y América. El Cardenal Ilundain ha recibido cartas de Obispos americanos llenas de entusiasmo con párrafos de elevado fervor mariano y amor a España. Casi todos los Prelados prometen asistir, y algunos piensan organizar peregrinaciones marianas.

El Arzobispo de Villareal de Tras os Montes ha dirigido al doctor Ilundain una carta muy cariñosa.

Todos elogian la idea. Los Obispos de España también envían cartas de adhesión.

El Congreso constituirá un verdadero acontecimiento, pues se congregarán gran número de Prelados. Se celebrarán numerosos actos, entre los cuales figura una solemne procesión mariana de la época del descubrimiento de América y diversos cultos en la Catedral. Se representará un auto sacramental y se instalará una maravillosa Exposición diocesana mariana. También se dirá una solemne misa de requiem por los descubridores de América, y se habla de preparar una gran cabalgata histórica mariana.

La Corte en San Sebastián

—o—

Hoy se celebrará en Miramar el banquete a las autoridades

—o—

SAN SEBASTIAN, 2.—Los Reyes y los infantes don Jaime y don Juan participaron esta mañana en las regatas, después de las cuales, regresaron a la una y cuarto a Palacio.

El resultado de las regatas fué el siguiente:

Seis metros.—1, "Kabusha", de Lizasoain-Londáiz.

Ocho y diez metros.—"Hispania IV", del Rey, que ayer tuvo que retirarse por haber sido abordado por el "Tonino" y el "Toribio", que fueron descalificados. Mañana se celebrará la regata final.

Banquete en Miramar

SAN SEBASTIAN, 2.—Mañana será ofrecido a las autoridades de la ciudad el acostumbrado banquete anual en Miramar.

La familia real en el Frontón

SAN SEBASTIAN, 2.—Los Reyes y los infantes don Juan y don Gonzalo asistieron al partido del Frontón Moderno.

La reina Cristina con las Infantas visitaron a la infanta Eulalia.

Los infantes don Jaime, doña Beatriz y doña María Cristina estuvieron en la fábrica de boinas de Tolosa, que ayer no pudieron visitar por estar cerrada. Don Jaime fué después al campo de "tennis".

Los infantes don Juan y don Gonzalo desde el Frontón marcharon al Palacio del Mar.

NOTAS POLITICAS

—o—

Tranquilidad absoluta

Nota oficiosa.—"Agencias telegráficas poco escrupulosas siguen acogiendo rumores de dificultades políticas en España, olvidando, en primer término, que en España no hay política propiamente dicha. El último es de los más pintorescos: supone a S. M. negando, en San Sebastián, la firma al presidente en los decretos de destitución de autoridades que éste le proponía relevar por infieles al régimen, y como es natural, ya tenemos cómodamente forjado el conflicto.

Una vez más se hace preciso prevenir a la opinión extranjera, más que a la nacional, pues ésta ya conoce el valor de tales trucos, que rechace toda noticia tendenciosa, pues el Gobierno tiene ya bien acreditada su práctica de anticipar a la opinión pública sinceramente toda clase de informaciones como el medio mejor de que actúe y conserve su fortaleza y serenidad.

La realidad de la situación de orden público en España es categóricamente la siguiente: ni pasa nada ni puede pasar, porque falta ambiente para la más insignificante asonada, y cuantos pudieran intentar promoverla están estrechamente vigilados por la Policía.

Por lo demás, el Rey extrema diariamente el afecto y confianza para con su Gobierno."

El conde de los Andes visita al presidente

El marqués de Estella recibió ayer, a las cinco de la tarde, la visita del conde de los Andes.

Aguirre de Cárcer a Ginebra

Ha marchado a Ginebra para posesionarse de su cargo en la Secretaría general de la Sociedad de Naciones el ministro plenipotenciario don Manuel Aguirre de Cárcer.

Entrega de cartas credenciales

En el mes actual entregarán en Palacio sus cartas credenciales los embajadores de Cbile e Inglaterra.

La carrera diplomática

En la "Gaceta" de ayer se publica un real decreto-ley, el cual dispone que, a partir de las primeras oposiciones que se convoquen, las carreras Diplomática y Consular constituirán una sola especial, titulada Carrera Diplomática, refundiéndose ambas, desde luego, y quedando a extinguir las dos tal como actualmente están constituídas.

Las categorías de la Carrera Diplomática serán: ministros plenipotenciarios de primera, segunda y tercera clase; secretarios de primera y segunda clase, y agregados. Los ministros de primera clase desempeñarán siempre Jefaturas de misión o el puesto administrativo equivalente, pero nunca funciones consulares. Los de segunda y tercera desempeñarán las plenipotencias o los cargos de consejero de Embajada correspondientes a su categoría, las Jefaturas de sección del ministerio y los Consulados generales y de primera clase. Los secretarios, con arreglo a sus categorías respectivas, desempeñarán, indistintamente, los cargos correspondientes en la Administración Central, en las Embajadas, en las Legaciones y en los demás Consulados, así como los puestos de vicecónsul que existan. Los agregados, según indica su nombre, figurarán como adjuntos, y con arreglo a las plantillas que existan en las distintas organizaciones dependientes del ministerio de Estado, pero haciendo un año de servicio en la Administración Central.

Los embajadores constituirán, sin fijación de plantillas, la cabeza de la Carrera Diplomática, aunque no procedan de ella, siendo de recomendar que su designación se haga entre los ministros plenipotenciarios de primera clase, aun en el caso de que hayan de ser acreditados como tales embajadores por cartas credenciales, sin que esto modifique su categoría administrativa.

El ingreso en la Carrera Diplomática se hará sólo por oposición y reuniendo la condiciones siguientes: ser español, de intachable conducta, tener título de licenciado en Derecho, y ser mayor de veintitrés años y menor de treinta, y gozar de buena salud. El límite de edad de ingreso podrá rebajarse a veintiún años, pero no ejerciendo funciones hasta los veintitrés.

Para que la fusión de ambas carreras actualmente existentes, Diplomática y Consular, llegue a hacerse efectiva rápidamente, a partir de la publicación y reglamentación de este decreto-ley se formará un escalafón provisional en que las categorías que quedan señaladas y, figuren mezclados, teniendo en cuenta dentro de ellas, las antigüedades del personal de ambas, cubriéndose precisamente la cuarta parte de las vacantes que vayan ocuriendo, a partir de la primera, con personal de la otra carrera, con carácter voluntario o forzoso, pero siendo preferidos los primeros, y el resto con los de su origen. Si durante los dos primeros años algún funcionario de una u otra carrera alegare al corresponderle destino distinto al de su origen no tener preparación para desempeñarlo, quedará excedente forzoso por un año, al fin de cuyo plazo se le considerará habilitado para el desempeño integral de sus funciones.

En el plazo de un mes, a partir de la publicación de este real decreto-ley, será presentado a la aprobación de su majestad, por el ministro de Estado, el reglamento de la Carrera Diplomática refundida y sus plantillas orgánicas, y un mes después el programa de las primeras oposiciones, que han de tener lugar en marzo de 1929, y cuyo número de plazas se señalará oportunamente.

La Escuela Superior Aerotécnica

Por un real decreto inserto en la "Gaceta" de ayer, se crea la Escuela Superior Aerotécnica en España para adquirir en ella los conocimientos teóricos y prácticos de especialización que sean necesarios para capacitar en la dirección técnica de todos aquellos servicios públicos o industriales, del Estado o entidades particulares que con la construcción y navegación aeronáutica o inspección de su material tenga relación.

En primero de enero de 1929 comenzarán los cursos de especialización que se prevén en este real decreto y se detallan en el reglamento, que se redactará en el plazo de dos meses, contados a partir de la fecha de esta disposición.

Si para el comienzo de los cursos en la fecha señalada no estuviera terminano el edificio "ad hoc", se habilitará el local necesario, con carácter provisional, en el aeródromo de Cuatro Vientos.

Alternativamente se desarrollarán en la Escuela Superior Aerotécnica cursos anuales de especialización de motores de Aeronáutica, Aerodinámica y construcción de aeronaves, que comprendan la parte teórica y la práctica, en tierra y en el aire, y cuya máximo aprovechamiento dará derecho, respectivamente, al título de especialista en aeromotores o especialista en aeronaves, obteniéndose el de ingeniero aeronáutico mediante la reunión de los dos anteriores.

Anualmente habrá también en la misma Escuela cursos de aeronavegación que respondan a la concesión del título de navegante aéreo, señalado en el Convenio Iberoamericano de Navegación aérea en la sección IV de su anejo E, a los que posean y acrediten los estudios requiridos en dicho Convenio, aumentados con los procedimientos de la navegación radiogoniométrica, con las condiciones que exige este real decreto y con todo aquello que la técnica de la Aeronavegación vaya aconsejando poner en vigor.

Los alumnos de la Escuela Superior Aerotécnica podrán ser españoles y extranjeros.

Los primeros serán designados mediante concurso; los segundos, por los Gobiernos extranjeros, previa invitación del Estado español, o a petición propia.

La corte a Barcelona en mayo

Hasta mayo, cincidiendo con la Exposición, no irá de jornada la corte a Barcelona.

A principios de noviembre irá el Rey para presidir algún acto solemne y presenciar las maniobras de la Escuadra.

Los patronatos de reclusos

La "Gaceta" de ayer publica un real decreto de Gracia y Justicia disponiendo que durante un plazo de tres meses, contando desde la inserción de esta disposición en la "Gaceta", en las capitales de provincia y en las localidades en que exista una prisión central podrán constituirse, ratificar su funcionamiento o reorganizarse, Asociaciones de Patronatos de reclusos y liberados, cuya finalidad sea colaborar en la obra de reforma del delincuente, para readaptarlo a la vida honrada, dando así complemento a los efectos del régimen penitenciario con una tutela y una ayuda que aparte a los que delinquieron del peligro de la reincidencia.

El choque de los expresos de Algeciras

—o—

Ayer se verificó el entierro de los dos ambulantes de Correos muertos en el accidente

—o—

A las siete y veinte de la mañana, en el correo de Andalucía llegaron ayer a Madrid los cadáveres de los dos ambulantes de Correos muertos a consecuencia de la catástrofe ferroviaria de Madrigueras. Acompañaron a los fallecidos sus familiares y comisiones de Correos de Linares y Madrid.

El vagón fué apartado a una vía muerta y quedó convertido en capilla ardiente.

En las primeras horas de la mañana y antes de verificarse el entierro, estuvo en la estación el director general de Comunicaciones, señor Tafur, que oró ante los cadáveres de los funcionarios y excusó su asistencia al entierro, por tener que marchar a Zaragoza acompañando a un hijo suyo que ingresa en la Academia General Militar.

A las diez se organizó la comitiva fúnebre. Las cajas que encerraban los cadáveres de los funcionarios fueron llevadas a hombros por oficiales de Correos.

Presidían el duelo el ayudante del ministro de la Gobernación, comandante Martín Valero; el administrador de la Caja Postal de Ahorros y representaciones de Correos y Telégrafos. En la comitiva figuraban niños y niñas del Colegio de Huérfanos.

Al pasar los cadáveres ante el palacio de Comunicaciones, recibieron el homenaje de los empleados que prestaban servicio y no pudieron concurrir al sepelio. Hasta la puerta de Alcalá fueron llevados los cadáveres a hombros primero de los ambulantes de Correos, después por los inspectores y finalmente por los carteros. Se despidió el duelo, y las cajas fueron colocadas en dos carrozas, siguiendo hasta el cementerio del Este.

También iban en la comitiva dos coches de Correos repletos de coronas..

UNO QUE SE CREIA MUERTO

BARCELONA, 2.—El viajante de comercio señor Bosch, a quien se creía muerto en el choque de los expresos de Algeciras, se encuentra en Barcelona sano y salvo. La noticia de que había fallecido en el accidente, se debe a que se encontró en el sitio del suceso su cartera con varios documentos.

LA ODISEA DE UN DENTISTA

TANGER, 2.—El viajero herido y que en los primeros momentos fué dado por muerto, Jules Lespinasse, era dentista francés, establecido en Tánger, donde es muy conocido. Gran aficionado a la Aviación tiene una avioneta de su propiedad, con la cual se proponía ir a Madrid, pero sus amigos le disuadieron, diciéndole que haría el viaje más seguro por el ferrocarril. También tiene aquí un deslizador de su propiedad, con el que ha realizado numerosos viajes marítimos, algunos muy accidentados, pero siempre sin consecuencias desagradables.

Tunney se casa hoy

—o—

Ayer llegó a Roma con su novia

—o—

La ceremonia se celebrará en el hotel de Rusia

—o—

ROMA, 2.—Gene Tunney, el campeón de boxeo, llegó hoy a Roma de sorpresa, pues se creía que su boda se celebraría en Sorrento. Vino en automóvil desde Nápoles, acompañado de su novia, miss Lauder, que acaba de desembarcar del vapor "Saturnia".

Inmediatamente se reunieron en el hotel de Rusia, donde se hospedan, una verdadera turba de periodistas y fotógrafos y operadores de "cine", entre los que había bastantes americanos.

En el hotel se han preparado dos salones adornados con tapices y flores rarísimas. En uno de ellos se celebrará el matrimonio civil, y en el otro, transformado en suntuosa capilla, el religioso, que será efectuado por el rector del Colegio Americano de Roma.

El matrimonio se celebrará mañana por la mañana. A la una de la tarde habrá un banquete íntimo, y después los novios saldrán en automóvil para el viaje de bodas.—**Daffina.**

Calendarios de los campeonatos de "football" de Galicia y Guipúzcoa

Ambos concursos se desarrollarán en diez jornadas. Paulino Uzcudun contra Von Prat el 5 de noviembre próximo en Nueva York. La Real Sociedad jugará dos partidos contra el Sevilla F. C. en la capital andaluza. Una vuelta motociclista a través de Guipúzcoa.

FOOTBALL

Calendario del campeonato gallego

VIGO, 2.—En la reunión de la Federación Gallega se aprobó el calendario de los próximos campeonatos. Según se ha anunciado previamente, se amplió el número de Clubs, quedando fijado en seis.

Dicho calendario es el siguiente:

7 de octubre
R. Club Celta contra Racing Ferrolano.
Emden F. C.-R. C. Deportivo, Coruña.
Eiriña F. C.-Unión Sporting.

14 de octubre
Racing Club-Eiriña F. C.
Emden F. C.-R. Club Celta.
Unión Sporting-R. C. Deportivo.

21 de octubre.
R. C. Deportivo-Emden F. C.
Racing Club-R. C. Celta.
Unión Sporting-Eiriña F. C.

28 de octubre.
R. Club Celta-Eiriña F. C.
R. C. Deportivo-Racing Club.
Unión Sporting-Emden F. C.

4 de noviembre.
Unión Sporting-R. Club Celta.
Racing Club-Emden F. C.
R. C. Deportivo-Eiriña F. C.

11 de noviembre.
R. C. Celta F. C.-Unión Sporting.
Emden F. C.-Racing Club.
Eiriña F. C.-R. C. Deportivo.

18 de noviembre.
R. C. Deportivo-Unión Sporting.
R. Club Celta-Emden F. C.
Eiriña F. C.-Racing Club.

25 de noviembre.
R. C. Deportivo-R. Club Celta.
Unión Sporting-Racing Club.
Eiriña F. C.-Emden F. C.

2 de diciembre.
R. Club Celta-R. C. Deportivo.
Racing Club-Unión Sporting.
Emden F. C.-Eiriña F. C.

9 de diciembre.
Racing Club-R. C. Deportivo.
Emden F. C.-Unión Sporting.
Eiriña F. C.-R. Club Celta.

Todos los partidos se jugarán en los campos de los Clubs citados en primer lugar.

Calendario guipuzcoano

SAN SEBASTIAN, 2.—Se ha aprobado el calendario del próximo campeonato guipuzcoano de "football", que comenzará el domingo próximo.

Los distintos partidos se jugarán como sigue:

7 de octubre.
C. D. Logroño contra Tolosa F. C.
Real Sociedad contra X.

14 de octubre.
X. contra Tolosa F. C.
Real Unión contra C. D. Logroño.

21 de octubre.
Tolosa contra Real Unión.
Real Sociedad contra Logroño.

28 de octubre.
X contra Logroño.
Real Unión contra Real Sociedad.

1 de noviembre.
Tolosa F. C. contra Real Sociedad.
Real Unión contra X.

4 de noviembre.
Tolosa F. C. contra X.
Logroño contra Real Unión.

11 noviembre.
Tolosa F. C.-C. D. Logroño.
X. contra Real Sociedad.

18 de noviembre.
Real Sociedad contra Tolosa F. C.
X. contra Real Unión.

25 de noviembre.
Real Sociedad contra Real Unión.
Logroño contra X.

2 de diciembre.
Real Unión-Tolosa.
Logroño contra Real Sociedad.

Todos los partidos se jugarán en los campos de los Clubs citados en primer lugar.

La X. será el equipo ganador de la "poule" entre la Unión Deportiva Eibarresa, Club Deportivo Esperanza y Pasayako L. E.

A propósito de esta "poule", eibarreses y pasaikarras han empatado el domingo, y hoy martes, la Unión Eibarresa perdió contra el Esperanza. Por lo tanto, los eibarreses están eliminados del concurso. El equipo donostiarra es quien posee una ligera ventaja, puesto que le basta con el empate.

El Esperanza vence a la Eibarresa

PASAJES, 2.—En el campo neutral del Pasayako Lagun Ederrak se jugó esta tarde el segundo partido de la "poule" para decidir al equipo que entrará en el campeonato regional a luchar contra la Real Sociedad, Real Unión, Logroño y Tolosa.

Jugaron eibarreses y donostiarras. El resultado fué el signiente:

C. D. ESPERANZA, de San Sebastián .... 2 tantos.
U. D. Eibarresa .... 1 —

El encuentro resultó muy reñido, no decidiéndose hasta el final. Fué dirigido por el señor Murguía.

Pasado mañana jueves se disputará el último partido, decisivo, entre el Club Deportivo Esperanza y el Pasayako. La afición se muestra muy unida respecto a su resultado, no faltando quienes piensan que todo será cuestión de suerte, debido a la casi igualdad de los equipos.

El Sevilla contra la Real Sociedad

SEVILLA, 2.—Es un hecho la celebración de dos interesantes partidos los días 12 y 14 del presente mes.

El Sevilla F. C. jugará contra la Real Sociedad, finalista del campeonato de España.

Berraondo deja de ser entrenador del Real Madrid

Don José Berraondo ha presentado la dimisión de su cargo de entrenador del Real Madrid Football Club. Ha fundado su decisión en motivos de salud, habiéndose marchado ya a Hernani (Guipúzcoa), donde vivirá alejado del "football".

Se asegura que le sustituirá en el cargo el señor Guirante, actual entrenador del Unión Sporting.

Orsi llega a Barcelona

BARCELONA, 2.—A bordo del trasatlántico "Julio César" llegó el jugador Raimundo Orsi, notable extremo izquierda, que marcha a incorporarse a un equipo italiano.

PUGILATO

Uzcudun contra Von Prat

NUEVA YORK, 2.—Para el día 5 del próximo noviembre ha sido concertado un "match" de boxeo a diez "rounds", que se celebrará en Madison Square Gardon entre Paulino Uzcudun y el boxeador noruego Otto Von Prat.

Uzcudun contra Stribling

NUEVA YORK, 2.—El primer combate, que se celebrará en el "ring" de Madison Square Garden, es el de Young Stribling contra Paulino Uzcudun.

Tex Richard dejará de ser el organizador de los grandes combates

PARIS, 2.—Las últimas noticias que se reciben de Norteamérica dan como definitivamente terminado el reinado de Tex Richard en el Madison Square Garden de Nueva York.

Parece ser que este suceso obedece al gran déficit que el famoso promotor obtuvo en el "match" Tunney-Heeney, a consecuencia del cual todos los accionistas han perdido su confianza, ya que les había prometido tan grandes beneficios como los que se consiguieron en los dos "matchs" Tunney-Dempsey en Filadelfia y Chicago.

El resultado de la caída de Richard será la ventajosa colocación de Paulino Uzcudun en el torneo eliminatorio para el campeonato mundial de todas las categorías.

* * *

N. B.—¿Ventajosa situación para Paulino? Mientras unos creen esto, otros, en cambio, creen todo lo contrario, que la caída no ha de resultar tan provechosa, pues quien saldría ganando más sería el italiano Roberto Roberti. Como primera providencia, éste luchará próximamente contra el danés Kunte Hansen.

Respecto a la situación de Paulino, más que en nada, hay què confiar en sus méritos; el factor promotor no es tan decisivo, ni mucho menos definitivo. Precisamente, lo que interesa a todos los promotores del mundo es la organización de combates que aseguren un gran rendimiento económico. Si se convencen de que el público busca a Paulino, esos organizadores atraerán inmediatamente al vasco.

La próxima velada de Price

Tenemos noticias de otro de los combates que han de integrar el programa del viernes próximo en Price. Se trata del encuentro entre Cipriano Torres y el negro Tetá.

Sus organizadores tratan de llevar a cabo para la misma velada un combate entre Ortiz contro un peso pluma negro, de la región levantina.

Pladner contra Tassin

PARIS, 2.—Mañana miércoles se celebrará en la Sala Wagram una velada de boxeo en la que se enfrentarán los púgiles Pladner, campeón de Europa, y Tassin, campeón de Francia.

Gabaldá contra Lefort

PARIS, 2.—Esta noche se celebrará en la sala del Central el anunciado "match" de boxeo entre Jean Gabaldá, campeón de Francia de los pesos semimedios, y el boloñés Lefort.

Kid Nomo contra Steimbach

BUDAPEST, 2.—El boxeador Kid Nomo ha vencido al campeón de Hungría, Hudra, por descalificación al 6.° "round"

Anteriormente había derrotado al campeón de Austria, Andersutz, por k. o." al cuarto "round".

En la actualidad, se celebran las negociaciones necesarias para la celebración de un combate entre Kid Nomo y Poldi Steimbach, en Berlín.

Los combates de Bonaugure

NUEVA YORK, 2.—El joven boxeador francés Bonaugure, hermano de Kid Francis, continúa su tourné victoriosa por los Estados Unidos, siendo disputado por todos los empresarios.

Entre las últimas victorias figuran una sobre Jimmy Doyle, campeón del Ejército americano, al cual derrotó por puntos después de un magnífico encuentro, y otra sobre Joe Marciente, excelente boxeador que ha hecho "match" nulo con Izzy Schawartz y ha vencido al belga Petit-Biquet. En este último encuentro Bonaugure puso de manifiesto sus excepcionales condiciones de combatividad alcanzando la victoria por amplio margen de puntos.

MOTOCICLISMO

La Vuelta a Guipúzcoa

SAN SEBASTIAN, 1.—El Moto Club de Guipúzcoa organiza para el día 7 de octubre una prueba social de regularidad titulada Vuelta a Guipúzcoa.

En esta prueba podrán inscribirse, mediante el pago de una peseta los socios y tres los no socios del Club, "motos", autociclos y coches que deseen participar en la prueba, enviando su inscripción al domicilio del Moto Club (Peña y Goñi, 3) antes de las veinte horas del día 6 de octubre, haciendo constar nombre y apellidos del concursante, marca del vehículo y cilindrada del mismo.

El itinerario, que consta de 160 kilómetros, seguirá la ruta siguiente: San Sebastián, Orio, Zaraúz, Zumaya, Deva, Elgóibar, Azcoitia y Azpeitia, donde de la prueba se neutralizará hasta las tres de la tarde para dar lugar a la comida, hora a la cual se volverá a dar las salidas para su regreso, que será: Azpeitia, Azcoitia, Zumárraga, Beasain, Tolosa y San Sebastián, donde se efectuará la llegada frente al Kursaal.

Las salidas serán dadas por categorías, empezando por las pequeñas, y de intervalo en intervalo que se crea conveniente, debiendo estar todos los concursantes presentes para las ocho horas cuarenta y cinco minutos de la mañana en el lugar de salida (hora oficial).

Tanto en la primera parte de la prueba como en su segunda, habrá un cronometraje secreto, estando obligado todo participante a parar a la señal del cronometrador, que llevará una banderita roja como distintivo y deberá firde paso, numeración y nombre y apellido del corredor.

Todo participante que se retarde o avance en su recorrido, llevará un punto de penalización en cada minuto de su hora cronometrada.

La velocidad exigida a los concursantes es:

Motos.—De 175 c. c., 25 kilómetros de media horaria; de 250, 30; de 350, 35, y de 500, 40.

Sidecars, autociclos y "motos".—De 750 c. c., 40 kilómetros de media horaria, y de 1.100, 40.

Coches de turismo o de carreras.—Hasta 1.500 c. c., 45 kilómetros de media horaria, y hasta 2.000 y más, 45.

Premios: Al primero, "necesaire" de viaje, del Moto Club; al segundo, reloj de mesa, del Moto Club; y al tercero, máquina de afeitar, del señor Solana Alvarez. A los primeros de cada categoría, una medalla de plata, del Moto Club.

Una prueba de Penya Rhin

BARCELONA, 1.—Para el próximo mes organiza Penya Rhin una importante prueba de velocidad, reservada a las categorías de 250 c. c., 350 y 500 c. c. Se disputará en Sitges, en un circuito de cinco kilómetros.

Prueba de Regularidad del Real Moto Club

Las inscripciones para la prueba de regularidad que el Real Moto Club de España organiza para el día 14 del próximo octubre se recibirán en la secretaría del Club, plaza de Isabel II, número 7, entresuelo derecha, de cinco a ocho de la tarde, los días 9, 10 y 11 con derechos sencillos y el 12 con derechos dobles, siendo los derechos sencillos de cinco pesetas para los socios del Real Moto Club de España y diez pesetas para los no socios.

En dicha prueba podrán tomar parte toda clase de motocicletas, "sidecars" y autociclos.

Jornada de los "records" de Oostmalle

BRUSELAS, 1.—Durante la jornada de los "records" de Oostmalle, y en las categorías reservadas para motos, se obtuvieron los siguientes resultados:

"Motos" de 175 c. c.

1, VAN GEERT, sobre "Rusch". Tiempo: 26 s. 8/10.

"Motos" de 250 c. c.

1, FONDU ("La Mondiale"). 28 s. 1/5.

"Motos" de 350 c. c.

1, DEMENTER ("Rusch"), 26 s. 2/10.

"Motos" de 1.000 c. c.

1, KERCKUYLENS ("Indian"), 20 segundos 6/0.

La prueba es sobre un kilómetro lanzado.

AUTOMOVILISMO

El kilómetro lanzado en Oostmalle

AMBERES, 1.—La jornada de los "records" de Oostmalle resultó deslucida por la lluvia. Se registraron varias abstenciones. No obstante el mal tiempo, se establecieron "records" haciéndose buenas marcas en términos generales.

Resultados:

Coches de carreras de 750 c. c.

1, TANTON ("Senechal"), 37 s. 37/100.

Coches de turismo de 1.100 c. c.

1, ROULEAU ("Amílcar"), 33 s. 70/100.

Coches de carreras de 1.500 c. c.

1, DESCAMPS ("Bugatti"), 23 s. 10/100.

Coches de turismo de dos litros.

1, ANDRE ("Georges Irat"), 30 s. 15/100.

Coches de carreras de tres litros.

1, SAEY ("Overland"), 32 s. 20/100.

Coches de turismo de cinco litros.

1, SAINT-AGNES ("Auburn"), 27 s. 70/100.

Coches de turismo de más de cinco litros.

1, Barón WENZEL MOZAN ("Mercedes"), 21 s. 71/100. Velocidad media horaria: 165 kilómetros 800 metros.

Coche de carrera de más de cinco litros.

1, CARRACCIOLA ("Mercedes"), 18 s. 50/100. Velocidad media: 194 kilómetros 595 metros.

La carrera en cuesta de Gaillón

PARIS, 1.—Se ha celebrado la interesante carrera en cuesta de Gaillón. El mejor tiempo de la jornada lo hizo un coche de 1.500 centímetros cúbicos, el conducido por el conductor Morel.

He aquí los detalles de los resultados en las distintas categorías de "autos":

Cyclecars de 350 c. c.

1, CHERET ("L. M. P. Austral"). 1 minuto, 1 segundo, 2 quintos.

Cyclecars de 750 c. c.

1, A. DARMONT ("Darmont - Morgan"). 53 s. 1 quinto.

Cyclecars de 1.100 c. c.

1, DHOME ("Darmont - Morgan"); 2, Sanford; y 3, Patron. 37 s.

Coches de "sport" de 1.100 c. c.

1, GIRAUD CABANTOUS ("Salmson"); 2, "Lepicard" y 3, "Gendrón". "Savoureau". 56 s. 4 quintos

Coches de "sport" de 1.500 c. c.

1, DETILLEUX ("Bugatti"); 2, "J. A. Gregoire", y 3, "Bergmam". 37 s. 3 quintos.

Coches de "sport" de 2.000 c. c.

1, BUSSIENNE ("Sigaire), y 2, "Savoureau". 56 s. 4 quintos.

Coches de "sport" de 3.000 c. c.

1, BOYRIVEN ("Omega-Six"). 46 s. 2 quintos.

Coches de carreras de 750 c. c.

1, DE ROVIN ("Rovin"). Tiempo 42 s. 4 quintos.

Coches de carreras de 1.100 c. c.

1, JAMES ("B. N. C."). 53 s. 4 quintos.

Coches de carreras de 1.500 c. c.

1,A, MOREL ("Amílcar"); 2 señora Lejeune. Tiempo: 30 s. 2 quintos. Fué el mejor tiempo de la jornada. Representa una velocidad media horaria de 118 kilómetros 421 metros.

Coche de carreras de 2.000 c. c.

1, Señora Janine Jennky ("Bugatti"); 2, R. Coty, y 3, Nandillón. 32 s. 3 quintos.

CICLISMO

Campeonato provincial de Gerona

FIGUERAS, 2.—Bajo la organización del Velo Club de Figueras, se celebrará el día 25 del presente mes el campeonato provincial ciclista de Gerona, cuyo recorrido será el siguiente: Figueras-Vilafant - Navata - Hostal - Vilá - Crespiá-Esponellá - Bañola - Sarriá - Medina - Báscera - Figueras, lo que representa un total de 50 kilómetros aproximadamente.

Ottolo muere durante la prueba París-Niza

NIZA, 2.—El corredor ciclista Charles Ottolo, de veinte años de edad, que participaba en la carrera París-Niza, ha sido aplastado cerca de una curva por un autocar que marchaba a gran velocidad.

El desgraciado corredor ha resultado con el cráneo completamente deshecho, falleciendo en el acto.

NATACION

Campeonato de España

BARCELONA, 2.—Se celebró una prueba de natación correspondiente al campeonato de España, que no pudo celebrarse el domingo.

Se disputaron 2.000 metros a lo largo del puerto, desde el extremo de la escollera hasta la Barceloneta. Se alinearon 11 nadadores, entre ellos dos señoritas. Segalá no tomó parte por hallarse ausente.

Resultado:

1.—CELEDONIO FERNANDEZ, que hizo el recorrido en 45 m. 10 s.

2.—Gamper, en 47 m. 20 s.

3.—Palatchi, en 47 m. 59 s.

Las señoritas Amaucellas y Martínez se clasificaron en séptimo y octavo lugar.

Hicieron el trayecto en 1 h. y 1 y 14 minutos, respectivamente.

Sesenta y una horas de nado

NUEVA YORK, 1.—En Memphis una nadadora, miss Marta Hill, de diez y ocho años, ha permanecido en el agua durante sesenta y una horas.

Dicha nadadora pide que se le conceda el "record" de la resistencia.

CARRERAS DE CABALLOS

Triunfos españoles

BIARRITZ, 2.—En la última reunión celebrada en el hipódromo de esta localidad, el "premio du Palais", prueba internacional sobre 3.200 metros, lo ganó el caballo "Le Beau", de M. J. Barron, montado por el jinete español Diez.

No participó ningún caballo español en esta prueba. En otras han tomado parte caballos del conde de la Cimera.

Un gran hipódromo mejicano

MEJICO, 2.—En las oficinas de la Presidencia de la República está en estudio una importante proposición de un Sindicato norteamericano, que solicita del Gobierno mejicano la concesión para construir en un lugar muy cercano a esta capital un gran hipódromo. Se trata de establecer en Méjico un centro turístico como en los principales balnearios europeos, San Sebastián, Ostende, Biárritz, etc., aunque más semejante al hipódromo de Las Palomas, de las cercanías de La Habana.

El objeto esencial que se persigue con este importante centro turfístico, es el de atraer al turismo americano, ya que una capital de la importancia de Méjico, necesita esta clase de atractivos para los millonarios que buscan distraerse fuera de sus países y sobre esa base, es como se logra fomentar el verdadero turismo, que trae sumas de dinero para gastar.

Los peticionarios de esta concesión ofrecen invertir en principio la respetable suma de 24 millones y medio de pesetas, tanto para adquirir el terreno para el hipódromo como para construirlo.

Se construirá una vía férrea hasta las puertas del hipódromo para mover los trenes que estarán corriendo constantemente desde los Estados Unidos.

Como base principal de la concesión, piden que los impuestos se dediquen exclusivamente a la Beneficencia, para lo cual, al aprobarse por el presidente este importante proyecto, se habrá de expedir un decreto relativo.

ATLETISMO

Concurso de la Gimnástica

La Real Sociedad Gimnástica Española organizó un importante concurso para neófitos, cuyos resultados fueron los siguientes:

100 metros.—1, JUAN MARIA SANDOVAL; 2, Manuel Frande; y 3, Luis Piña. Tiempo: 12" 1/5

400 metros.—1, JOSE ALIX; 2, Antonio Huerta; y 3, José Pérez. 1' 1" 4/5.

1.500 metros.—1, Marcelino Markan; 2, José Picó; 3, Manuel Rodríguez; 4, José Sánchez; y 5, Ramón López.

Salto de altura.—1, Antonio Díaz Lonta; 2, Ricardo González; y 3, Eduardo Trompete. 1 m. 55 c.

Salto de longitud.—1, S. Reliegos; 2, Marcial Arx; y 3, S. L. Domínguez. 5 m. 10 c.

Lanzamiento del peso.—1, Francisco S. Alberdi; 2, Antonio de la Cruz; y 3, Carlos Lasarte. 9 m. 40 c.

Lanzamiento del disco.—1, José Alix; 2, Francisco S. Alberdi; y 3, Antonio de la Cruz. 27 m. 65 c.

EXCURSIONISMO

De la Sociedad Deportiva Excursionista

La Sociedad Deportiva Excursionista continúa sin interrupción sus excursiones dominicales en automóvil, y siendo esta época del año una de las mejores, proyecta para los cuatro domingos del mes de octubre, días 7, 14, 21 y 28, las siguientes:

Primera Excursión a los tres embalses principales del Lozoya, o sean las presas de Puentes Viejas, Manjirón o del Villar y Pontón de la Oliva. (12 pesetas asiento).

Segunda: Valle de Tiétar, llegando hasta Casas-Viejas y subir a Mijades, uno de los sitios más agradables del Valle. (14 pesetas el asiento).

Tercera: Monasterio del Paular, con el siguiente recorrido: Madrid, Lozoyuela, Rascafría, Paular, Puertos de los Cotos y Navacerrada. (11 pesetas asiento).

Cuarta: Navas del Rey, pasando el día por los alrededores del río Alberche. (8 pesetas).

Para estas excursiones quedan abiertas las listas de inscripción únicamente en el domicilio social Calvario, 8, informándose al mismo tiempo de los sitios y horarios de salida.

La Comisión organizadora ha conseguido poder aplazar cualquiera de las excursiones si el tiempo no fuera favorable a la hora de salir de Madrid, si la mayoría de los excursionistas así lo acuerdan.

Notas militares

Incorporación a filas de los reclutas de 1928

El "Diario Oficial" del ministerio de la Guerra publica una extensa circular detallando la manera de hacer la incorporación a filas de los reclutas del primer llamamiento de este año.

La incorporación será en noviembre. El sorteo para determinar el orden con que han de ser destinados a los Cuerpos de Africa y de la Península, Baleales y Canarias, será públicamente en todas las Cajas de Recluta el día 21 de octubre corriente.

Siguiendo estrictamente de menor a mayor el orden numérico del sorteo, se destinarán los números más bajos a Cuerpos de la circunscripción del Rif y Melilla; los siguientes a las de Larache y Ceuta-Tetuán; los que sigan, a la Compañía disciplinaria, y el resto a la Península e islas adyacentes.

Los reclutas a quienes haya correspondido servir en Africa se concentrarán en sus Cajas los días del próximo mes de noviembre que a continuación se indican:

Los de la primera región, el 7; los de la segunda, el 4; los de la tercera, el 6; los de la cuarta, el 10; los de la quienta el 10; los de la sexta el 8; los de la séptima, el 10; los de la octava, el 12; los de Baleares, el 9, y los de Canarias el día que fije el capitán general de estas islas, quien lo determinará de modo que puedan embarcar: los de las Cajas de Tenerife y de La Palma, en el correo del día 12 y 11, y los de la Caja de Gran Canaria, en el correo del día 8.

Los que hayan de ser destinados a los Cuerpos de la Península e islas, se concentrarán en sus Cajas los días 22 y 23 del expresado mes de noviembre en todas las regiones, Baleares y Canarias.

Los jefes de las Cajas de recluta comunicarán con la debida anticipación a los alcaldes, a fin de que éstos lo hagan saber a los interesados, el día que cada recluta de los que residan en la respectiva población debe verificar su presentación en la capitalidad de la Caja.

Los voluntarios y clases que no hayan cambiado de destino, no se incorporarán a sus respectivas Cajas; pero si les hubiese correspondido servir en Africa, se concentrarán en aquéllas en la fecha antes indicada, a cuyo fin los capitanes generales, a petición de los jefes de dichas Cajas, darán las órdenes oportunas.

Los números de reclutas que se piden son los siguientes:

Primera región.—Infantería, 2.686; Caballería, 1.521; Artillería, 960; Ingenieros, 1.685; Aviación, 700; Intendencia, 202; Sanidad, 195; Brigada Obrera, 267. Total, 8.214.

Segunda región.—Infantería, 2.136; Caballería, 1.195; Artillería, 750; Ingenieros, 240; Intendencia, 180; Sanidad, 95; Infantería de Marina, 220. Total, 4.816.

Tercera región.—Infantería, 2.285; Caballería, 155; Artillería, 765; Ingenieros, 205; Itendencia, 140; Sanidad, 50; Infantería de Marina, 100. Total, 3.600.

Cuarta región.—Infantería, 3.554; Caballería, 952; Artillería, 805; Ingenieros, 150; Intendencia, 145; Sanidad, 145. Total, 5.751.

Quinta región.—Infantería, 2.142; Caballería, 318; Artillería, 915; Ingenieros, 585; Intendencia, 155; Sanidad, 80. Total, 4.195.

Sexta región.—Infantería, 3.190; Caballería, 810; Artillería, 1.025; Ingenieros, 261; Intendencia, 220; Sanidad, 85. Total, 5.590.

Séptima región.—Infantería, 1.817; Caballería, 235; Artillería, 610; Intendencia, 145; Sanidad, 70. Total, 2.877.

Octava región.—Infantería, 2.423; Caballería, 115; Artillería, 785; Ingenieros, 255; Intendencia, 120; Sanidad, 60; Infantería de Marina, 185. Total, 3.943.

Baleares.—Infantería, 943; Artillería, 450; Ingenieros, 140; Intendencia, 20; Sanidad, 30. Total, 1.583.

Canarias.—Infantería, 733; Artillería, 415; Ingenieros, 245; Intendencia, 35; Sanidad, 34. Total, 1.462.

Circunscripción de Melilla y Rif.—Infantería, 3.050; Caballería, 290; Artillería, 800; Ingenieros, 765; Intendencia, 330; Sanidad, 230; Compañías de Mar, 30. Total, 3.495.

Circunscripción de Ceuta, Tetuán y Larache.—Infantería, 5.940; Caballería, 625; Artillería, 1.010; Ingenieros, 1.505; Intendencia, 580; Sanidad, 340; Compañías de Mar, 35. Total, 10.035.

CINES Y TEATROS

GACETILLAS TEATRALES

CINE DEL CALLAO

"El Gran Combate".

La hermosa película de aviación, maravillosamente realizada por la ingenua Colleen Moore y el "as" de la pantalla Gary Cooper, estrenada con ruidoso éxito, arrancó murmullos de admiración y fué por completo del agrado del público que llenaba este aristocrático y espléndido local.

La Empresa del Callao ha presentado la película con una "mise en scène" irreprochable, subrayándola con acertadísima adaptación musical.

Pida sus billetes con anticipación.

Cine de San Miguel

Ultimo día de exhibición de las formidables superproducciones LA FRIVOLIDAD DE UNA DAMA, por Pola Negri, y ERASE UNA VEZ UN PRINCIPE, por George O'Briend.

Mañana jueves inauguración de la temporada de estreno con EL RIO TURBULENTO, por el coloso Tom Mix y El Caballero del Rhin, por Monte Blue.

ROYALTY

Exito inmenso de S. A. BAILA UN VALS y LOS DIABLOS AMARILLOS (Clara Windsor). Sin pomposos anuncios ni adjetivos retumbantes es un magnífico programa.

Jueves, FEDORA, una sensacional creación de Lee Parry.

CINE AVENIDA

Si quiere usted experimentar la más alta y noble emoción artística, acuda al suntuoso salón del Avenida.

Janet Gaynor y Charles Farrell, los magos de la pantalla, hacen de "EL ANGEL DE LA CALLE" su más tierna y delicada creación.

Film Titán Fox.

EL JURAMENTO

Hoy miércoles se proyectará por última vez en Real Cinema y Príncipe Alfonso la magnífícula película EL JURAMENTO, que tanto ha gustado al público.

¡Y SUPO SER MADRE!

Ronald Colman, Belle Bennet, Alice Joyce, Douglas Fairbanks (hijo) y Louis Morán. Estos son los artistas que desempeñan los principales papeles de la película "...¡Y SUPO SER MADRE!, que se estrena el jueves próximo en Real Cinema y Príncipe Alfonso.

Es muy difícil reunir un conjunto artístico tan admirable como éste de la película "...¡Y SUPO SER MADRE!"

Cartelera de espectáculos

LOS DE HOY

ZARZUELA (Jovellanos, 4).—Teatro Lírico Nacional.—A las 10,30, Martierra (éxito sin precedente).

COMEDIA (Príncipe, 14).—A las 10,30, La chica del conjunto (estreno).

APOLO (Alcalá, 49).—Compañía Aurora Redondo-Valeriano León.—7 y 11, El último mono.

ESLAVA (Pasadizo de San Ginés).—Compañía María Palou.—A las 6,45, Cuento de amor y Sonata.—A las 10,30, Los que no perdonan.

REINA VICTORIA (Carrera San Jerónimo, 28).—Compañía Díaz-Artigas.—A las 6,45, Cuerdo amor, amo y señor (éxito entusiasta).—A las 10,45, Cuerdo amor, amo y señor.

PRINCESA (Tamayo, 4).—Compañía Ricardo Calvo.—A las 6,30, La vida es sueño.—A las 10,30, La vida es sueño.

ALKAZAR.—A las 6,45 y 10,45, ¡Más que Paulino!

LARA (Corredera Baja, 17).—Compañía Carmen Díaz.—A las 7, Los mosquitos.—A las 11, presentación de Leocadia Alba. Pasionera (reestreno) y En cuarto creciente.

FUENCARRAL (Fuencarral, 143).—Compañía de operetas "Marina Ughetti".—6,15 y 10,30, La princesa del circo.

COMICO (Mariana Pineda, 10).—Loreto-Chicote.—6,45 y 10,45, La casa de los pingos (gran éxito de risa).

INFANTA ISABEL (Barquillo, 14).—6,45 (estreno), Lola y Loló.—10,45, La eterna invitada (gran éxito).

CIRCO DE PRICE (Plaza del Rey, 8). A las 10,30, variada función por la gran compañía de circo. Exito extraordinario de María Antinea y de Frederique, la bailarina excéntrica. Ultimos días de Maieroni, que presenta nuevos e interesantes trabajos.

PALACIO DE LA MUSICA (Pi y Margall, 13).—A las 6,30 y 10,30, Pepones gemelos (cómica). Los diablos amarillos ("Metro", por Tim Mc. Coy y Clara Windsor). Su alteza baila un vals ("Emelka", por Claire Rommer y Walter Rilla).

CINE DEL CALLAO (Plaza del Callao).—6,30, 10,30, Novedades internacionales. Noche serrana, por Reginald Denny. El gran combate, por Collen Moore y Gary Cooper).

REAL CINEMA (Plaza de Isabel II). A las 6,30 y 10,30, Actualidades Gaumont. Vestido y sin novia. El juramento (gran éxito).

PRINCIPE ALFONSO (Génova, 20).—A las 6,30 y 10.15, Revista Pathé. Pastillas para la tos. El juramento (éxito enorme).

MONUMENTAL CINEMA (Atocha 87). A las 6 y a las 10,15, Actualidades Gaumont. Tierno como Romeo. Las hazañas de un tímido. Maciste en la jaula de los leones.

CINE AVENIDA (Pi y Margall, 15).—Tarde, 6,30.—Noche, 10,30, Noticiario Fox. Agárrese usted el sombrero (cómica, dos partes). El ángel de la calle (Janet Gaynor y Charles Farrell). Contaduría y encargos, de diez a dos y cuatro a ocho. Teléfono 17.571.

CINEMA GOYA (Goya, 24).—Tarde, 6,15.—Noche, 10,30, Noticiario Fox. El sombrero marcado. Agárrese usted el sombrero. La ciudad del mal.

CINE IDEAL (Doctor Cortezo, 2).—6 y 10, Noticiario Fox (actualidades). Agárrese usted el sombrero (cómica). El sombrero marcado (Charles Jones). La ciudad del mal (creación de Thomas Meighan y Louise Brocks; "es un film Paramount"; no admite competencia).

CINEMA ARGÜELLES (Marqués de Urquijo, 11).—6,30 y 10. Revista. El primer año, por Nac Moore. El mundo perdido ("Metro", por Wallace Beery).

* * *

(El anuncio de las obras en esta cartelera no supone su aprobación ni recomendación.)

Oposiciones y concursos

Letrados consistoriales.—Ha terminado la segunda vuelta del primer ejercicio de oposición a plazas de letrados consistoriales. En dicho ejercicio ha sido aprobado solamente el opositor don Vicente Risco Ortiz.

Ilusiones de óptica

Un juego que termina mal. Para hartarse de salchichón.

A la una y media de la madrugada de ayer sonó imperioso el timbre del teléfono de un establecimiento de la calle de la Visitación. Preguntaban por una determinada persona.

El encargado del establecimiento, Aurelio Mesón Palomeque, de treinta y ocho años, luego de torturar ferozmente sus células cerebrales, parecióle que la tal determinada persona debía estar en el teatro de la Comedia.

El mismo Aurelio "echó pá alante" y se dirigió al coliseo, que a la sazón estaba a oscuras por haber salido ya el público de la función de la noche.

Entró el hombre en el vestíbulo y al descubrir a lo lejos una lucecita fué hacia ella, con el mismo entusiasmo que el caminante a quien le ocurre lo propio cuando de noche se considera perdidito en el bosque.

De pronto sintió Aurelio un porrazo en sus maltratadas células y un ruido así como el del paso del camión de la carne.

—Bonito modo de recibirle a uno—se dijo, al tiempo que se llevaba la mano a su condolido almendruco, vulgo cráneo.

Mas he aquí que al estrépito acudieron gentes y se puso en claro lo ocurrido, a pesar de lo oscuro que estaba aquello. Aurelio divisó, en efecto una luz; pero estaba reflejada en una magnífica luna que con su ímpetu redujo a migas, sin chocolate.

El perjudicado, don Tirso Escudero, empresario de la Comedia, denunció los daños, que valora en 1.000 pesetas. Los daños en el vulgo cráneo de Aurelio no han sido motivo de denuncia, sino de rascarse.

Una niña se cae del tren

Entre las estaciones de Valdemoro y Pinto se cayó a la vía desde el tren correo 21, la niña de doce años Antonia Quesada, con domicilio en la ronda de Atocha, 7.

Los viajeros hicieron funcionar los timbres de alarma, el convoy paró y la muchacha fué recogida. Fué trasladada a Madrid, donde se le asistió de lesiones de pronóstico reservado.

Víctima de un atropello

En el Hospital provincial ha fallecido el niño de once años Luis Hermida Lisón, que habitaba en la calle del Cardenal Mendoza, 8, víctima de las lesiones que sufrió el día 28 del pasado mes al ser arrollado por una motocicleta en la carretera de Extremadura, suceso que publicamos.

Sustracción de importancia

Cuando viajaba en un tranvía por la calle de Carretas le sustrajeron a don Jesús Lanao Esteban, de cincuenta y cinco años, vecino de Lérida, la cartera con una letra por valor de 13.500 pesetas, 6.000 en metálico y otros documentos de interés.

OTROS SUCESOS

Choque de ciclistas.—En la calle del General Pardiñas chocaron los ciclistas Mariano Martín Domínguez, de diez y seis años, domiciliado en García Luna, 15, y Arcadio Berron Martínez, de diez y ocho. El primero resultó con lesiones de pronóstico reservado.

Déficit de 250 pesetas.—En un tranvía de Chamberí le desapareció la cartera con 250 pesetas y documentos a Francisco González Gómez.

Dos obreros lesionados.—En un taller de la calle de Ríos Rosas, 3, donde trabajaba, sufrió lesiones de gravedad Eduardo Pastor Nogueras, de treinta y seis años, domiciliado en Urgel, número 8.

—Cuando trabajaba en la calle de Ardemáns, número 26, sufrió lesiones de relativa importancia Julián Jiménez Ramírez, de veintiún años, que habita en la carretera de Andalucía, número 30.

Un golpe.—La niña María de la Cueva Liquí, de trece años, domiciliada en la ronda de Segovia, número 28, se produjo una lesión de pronóstico reservado al darse un golpe contra un tronco en la referida vía, donde jugaba a la pelota.

Atraco modesto.—En la glorieta de las Pirámides salieron dos individuos al encuentro de Baldomero Más Murgada, de cuarenta y cuatro años, vecino de Carabanchel. Le dieron un buen palizón y, como no todo iba a ser dádiva, le quitaron 2,60 pesetas. ¡Modesto que es uno!

El clásico tirón.—En la calle de Alfonso XII fué detenido un tal Francisco Díaz, de veintiocho años, por robar el bolso, por el método del tirón, a Asunción Guijarro. El bolso fué recuperado y Francisco pasó a tomar los aires de la Moncloa, que son muy sanos.

Accidentes.—En la pradera de San Isidro se cayó por un terraplén Pedro Ruiz Hernández, de nueve años, con domicilio en la calle de Santa Casilda, 10, y sufrió lesiones de pronóstico reservado.

—Al sufrir un ataque, se cayó en la calle del Río Ana Honot Aramberri, de veintiocho años, que habita en la de Francisco Ricci, 16, y se produjo lesiones de alguna importancia.

Atropello.—Un tranvía del disco 49 atropelló en la calle de Alberto Aguilera a Manuel María Fernández, de sesenta y cinco años, y le causó lesiones de gravedad.

Arrollado por el tren.—En el puente de los Franceses el tren número 11 alcanzó a Eusebio Rahona Valle, de veintitrés años, y le causó gravísimas lesiones.

Un ansioso.—En la glorrieta de Atocha fué detenido Julián Bartolomé Santos, a petición de Constantino Romero, dependiente de una carnicería, a quien había sustraído 24 kilos de salchichón.

Lacoma

presenta su nueva colección de invierno a partir del día 6 de octubre.
Teléfono 16.576.
AVENIDA CONDE DE PEÑALVER, 7.

BIBLIOGRAFIA

Bachillerato Universitario

Doctor Antonio de Roxas, Presbítero. Literatura Española, comparada con la extranjera. (Editada por dos catedráticos especializados en la asignatura: contesta epígrafe por epígrafe, al cuestionario oficial.) 20 pesetas. Fernando Fe. Puerta del Sol, 15, y principales librerías.

Obras del D.r Orestes Cendrero, catedrático del Instituto de Santander

BACHILLERATO ELEMENTAL

Lecciones de Historia Natural, acomodadas al Cuestionario oficial, con más de 500 figuras.—14 pesetas.

Lecciones de Anatomía, Fisiología e Higiene, acomodadas al Cuestionario oficial, con 254 figuras.—16 pesetas.

Prácticas elementales de Anatomía y Fisiología, acomodadas a la parte práctica del Cuestionario oficial (con la colaboración del Profesor Dr. E. Rioja), con 128 figuras.—8 pesetas.

Clave Mineralógica (con la colaboración del Profesor Dr. J. Royo), con 20 figuras y 12 sólidos desarrollados.—3 pesetas.

BACHILLERATO UNIVERSITARIO

Biología, acomodada a la parte general del Cuestionario oficial (con la colaboración del Dr. E. Rioja).—454 páginas, 637 figuras.—30 pesetas.

Elementos de Geología (con la colaboración del Dr. Fernández Navarro, Autor del Cuestionario oficial de dicha asignatura).—624 páginas, 487 figuras.—32 pesetas.

Prácticas de Mineralogía y Geología (con la colaboración del Dr. J. Royo). 300 páginas, 418 figuras, 60 sólidos cristalográficos desarrollados.—15 pesetas.

Prácticas elementales de Biología (con la colaboración del Profesor Dr. E. Rioja).—236 figuras.—12 pesetas.

A todos los alumnos del Bachillerato Universitario que obtuvieron Sobresaliente y Matrícula de Honor, pregúnteles por qué obras se prepararon.

De venta en todas las buenas Librerías, pero de no encontrarlas donde reside, pídalas al Doctor Cendrero.

LA PATISSERIE MODERNE

FELIPE III, 7.

Tiene el honor de comunicar a su distinguida clientela que desde el día 1.° del actual tiene abierto su establecimiento, donde, como de costumbre, pueden hacer sus pedidos de Pastelería y Repostería. Al teléfono 13.433.

LA VIDA EN MADRID

El regreso de la corte

Mañana, a las diez, en tren especial, regresarán los Soberanos con sus augustos hijos los Infantes; serán recibidos en la estación por el Gobierno, autoridades y elemento oficial, y con los honores de costumbre.

Por los distintos jefes de Palacio se han dado las órdenes oportunas, a fin de que todo lo concerniente a los servicios de sus majestades y altezas, esté dispuesto para cuando lleguen las reales personas. A esa hora, ya estarán montadas las guardias interior, de alabarderos, y exterior del correspondiente regimiento de la guarnición. Las cámaras todas han sido ya alfombradas, así como también la escalera principal y del Príncipe, y la galería de cristales, en la que han quedado terminadas las obras de instalación de calefacción, que se han llevado a cabo durante el verano.

Su alteza la infanta doña Isabel, con su dama, la señorita Bertrán de Lis, y siguiendo su costumbre de estar en la Corte para recibir a los Reyes, regresará esta tarde de La Granja, en automóvil.

Los infantes don Fernando y doña María Luisa, con sus hijos, continúan en San Juan de Luz, sin que aún tengan determinada fecha de regreso.

El Príncipe de Asturias parece que seguirá en La Granja hasta fines de este mes, o primeros de noviembre.

Su majestad la reina doña María Cristina también parece que continuará en San Sebastián hasta igual fecha aproximadamente.

La aprobación de los presupuestos municipales

El alcalde manifestó ayer a los periodistas que, para celebrar la terminación de los trabajos del presupuesto, había invitado a almorzar en el Ritz a los tenientes de alcalde y a los miembros de la Comisión de Hacienda.

Añadió el señor Aristizábal que le había visitado don Justo López Gomara, delegado de la Argentina en la Junta organizadora del homenaje al presidente electo, señor Irigoyen, para hablar del acto que se celebrará en el Retiro el día 12, consistente en el descubrimiento de una lápida.

Fallecimiento del maestro Granados

En el Hospital del Rey falleció ayer tarde el maestro compositor Eduardo Granados.

Era hijo del gran músico español, autor de "Goyescas", que murió trágicamente a bordo del vapor "Sussex", torpedeado el 20 de marzo de 1916.

Eduardo Granados nació en 1894. Hizo sus estudios musicales en la Academia que fundó y dirigió su padre en Barcelona. El 16 de diciembre de 1919 dirigió en el teatro de la Opera, de París, el estreno de la obra "Goyescas".

Sus primeras composiciones datan de 1912. Entre ellas figura "Cine cançons", letra de Apeles Mestres. Dedicado al teatro, estrenó en Valencia "La princesita de los sueños locos", "La ciudad eterna" y "El valle de Ansó".

Más tarde, "Bufón y hostelero", "La niña se pone tonta", "El príncipe Ilusión". Su última obra fué la revista "En plena locura".

Granados deja viuda y dos hijos.

La conducción del cadáver se efectuará hoy, a las cuatro y media, desde el Hospital del Rey al cementerio de Chamartín.

El Día Misional en Madrid

El 21 del actual, penúltimo domingo del mes, se celebrará en Madrid el Día Misional. Con este motivo, el Prelado de la diócesis ha publicado una circular en el Boletín Oficial, para recordar a los fieles la obligación de coadyuvar a la evangelización del mundo organizada en la gran Obra de la Propagación de la Fe.

Hace referencia a su anterior exhortación del mes de julio último, y dispone que en dicho día Misional, se predique durante las misas, en todas las iglesias del Obispado, acerca de aquella Obra misional y se excite a los fieles para inscribirse en ella, pues así lo desea el Sumo Pontífice.

Además, ordena el Prelado que en las iglesias, colegios de religiosos, escuelas católicas, Congregaciones piadosas, etc., se celebren comuniones generales a la referida intención, y que en las mismas se diga "pro re gravi", la oración de "Propagatione Fidei".

Si en algún templo o Congregación se hiciese colecta en favor de las Misiones, o si algún particular quisiera contribuir a dicho fin con sus limosnas, remitirán sus donativos a la Administración diocesana.

El Secretariado de la Obra, Barbieri, 1, proporcionará material de propaganda.

Proyecto para crear el Consejo Superior del Libro

Las dos Cámaras Oficiales del Libro de Madrid y Barcelona han elaborado un proyecto para la creación de un organismo que se denominará Consejo Superior del Libro. Este proyecto, que será elevado a la superioridad dentro de poco, ha sido redactado por los señores Calvo Sotelo (don Leopoldo) y Figuerola, secretarios respectivos de dichas Cámaras. Sus fines vienen a ser, en síntesis, la ampliación de funciones del Comité Oficial del Libro y contribuir de un modo especial a la difusión del libro con motivo de la fiesta, conmemoración del natalicio de Cervantes, instituída por disposición oficial hace dos años.

El señor Calvo Sotelo nos ha explicado en líneas generales lo que representa el proyecto. En virtud de dicho real decreto los Ayuntamientos deben destinar al "Día del Libro" una cantidad del medio al tres por mil, según el presupuesto y número de habitantes, para la compra y reparto gratuito de libros. Se da el caso de que hay algunos Ayuntamientos a quienes corresponde cantidades que por su insignificancia no pueden destinarse a la inversión en libros. Y por otra parte—nos dice el secretario de la Cámara—la acción dispersa de los Ayuntamientos, entregados a sus propias iniciativas, contribuye a aumentar la desorientación. Esto mismo ocurre con muchas de las Diputaciones, encargadas por el citado real decreto, de crear bibliotecas populares en el territorio de su provincia respectiva.

Con el nuevo organismo proyectado se trata de unificar el criterio inspirador de la Fiesta del Libro, imprimiéndola una dirección única. El Consejo Superior del Libro, que pasaría a depender de la Presidencia, sería el encargado de controlar la creación de Bibliotecas populares y el reparto gratuito de libros mediante la unificación de todas las cantidades que devenguen los Ayuntamientos y demás entidades oficiales.

En el proyecto se establece que el Consejo se dividirá en tres secciones: cultural, económica y administrativa; en cada una de ellas tendrán participación las Corporaciones relacionadas, sea con la cultura o con la difusión del libro, aun económica y comercial. Tendría su instrumento de acción en las dos Cámaras que, a su vez, quedarán reorganizadas; se dará en ellas mayor participación que la que actualmente goza, al elemento intelectual, y se introducirán algunas modificaciones necesarias que la experiencia ha venido a confirmar.

El Consejo, en el aspecto cultural, se encargará de seleccionar y designar las obras de reparto gratuito en la Fiesta del Libro, que iniciará por los de literatura clásica, excluyendo así la posibilidad interesada del derecho del autor que acompañaría a los contemporáneos, aún no ingresados en el dominio público; ordenará también el repertorio de las obras que han de formar el fondo de las Bibliotecas populares; hará ediciones especiales, y con respecto a las existencias editoriales de la obra elegida para reparto gratuito, se adquirirán de sus poseedores, pero con descuento mínimo del 33 por 100 en el precio señalado, restos de edición, etcétera.

Caso de ser aprobado este proyecto, el Consejo Superior del Libro empezará a funcionar a principios del año próximo.

Un pintor yanqui

El pintor norteamericano Welh M. Sawyer inaugura esta tarde su Exposición de cuadros "Rincones de España", en el salón del Museo de Arte Moderno.

Yo no he venido a España precisamente a pintar—nos ha dicho Sawyer—, sino a curarme.

Hace dos años y medio, me encontraba delicado de salud; mi doctor me aconsejó que abandonara la residencia de Nueva York y me trasladara a España, cuyo clima había de ser para mí, según él, una gran medicina. Eu efcto, unas temporadas en el Norte y Galicia, y otras en Levante y Andalucía, me han devuelto la salud.

Sin embargo—agrega—, yo soy un profesional de la pintura, y desde 1887 exhibí cuadros en los Estados Unidos; durante mi permanencia en España he pintado estos "Rincones", más bien por entretenimiento y placer. Antes de venir aquí, había visitado casi toda Europa; Italia, Suiza, Alemania, Rusia, pero no he encontrado tantos motivos artísticos para mi gusto como en España. Además, los ensayos que voy a exponer han sido hechos en escenas "pintorescas", por este carácter español tan agradable. Recuerdo que cuando pinté la plaza de Medina del Campo, rodearon mi caballete multitud de chiquillos que apenas me permitían trabajar. Entonces vi aparecer un municipal, y, cuando esperaba yo la prohibición, el guardia, con asombro mío, adoptó una actitud defensiva en mi favor. Tomó una caña y mantuvo a raya a los muchachos hasta terminar el cuadro. Aquello tenía mucha gracia.

En otros pueblos me ofrecieron albergue y comida gratuitamente.

—Seguramente—le decimos—usted es multimillonario, porque ustedes los norteamericanos...

—¡Oh, no! Tengo algún dinero. ¡Vamos! Quite lo de "multi".

Wells M. Sawyer tiene sesenta y cinco años. Conocido pasijista en los Estados Unidos, ha expuesto sucesivamente más de cuarenta colecciones en Wáshington y Nueva York. Pertenece a varias Asociaciones de Arte y ha presidido la "Art Students Leagne", de Wáshington.

Ha realizado, por encargo, bastantes trabajos, entre otros, un cuadro para el gobernador del Estado de Nueva York. Alfredo Smith, actual candidato demócrata para la Presidencia.

La Exposición, que inaugura hoy, consta de 59 cuadros, todos ellos inspirados en lugares clásicos de España.

Los congresistas del Hierro en la Escuela de Minas

Los congresistas extranjeros de esta organización, que han asistido a la sesión celebrada recientemente en Bilbao y que en la actualidad se hallan en Madrid, visitaron ayer mañana la Escuela especial de Ingenieros de Minas.

Al frente del grupo figuraban Mr. F. W. Harbord, profesor Carl Benedicks, Mr. Spence Thomas y sir Willian Larke y otras personalidades, como Mr. Charbonnel y Colonel Cheesewright.

Los visitantes recorrieron todas las dependencias de la Escuela e hicieron grandes elogios de sus modernas instalaciones, que han reputado como unas de las mejores de su clase.

Después de la visita, el director de la Escuela, don Antonio Marín Lanzos, y el claustro de profesores obsequiaron a los expedicionarios con un "lunch", al que asistieron también el director general de Minas y Combustibles, señor Fuentes Pila.

Al final, los señores Harbord y Marín pronunciaron frases de salutación y agradecimiento recíprocos, y fueron muy aplaudidos.

Boletín meteorológico

Estado general.—Se van desvaneciendo los núcleos de perturbación atmosférica del Atlántico y de los países del Norte europeo, con lo cual el tiempo mejora por todas partes.

Otras notas

Patente Nacional de Automóviles.—La Administración de Rentas Públicas de esta provincia expone al público—desde el 2 al 16 de octubre—la matrícula para la exacción del impuesto en 1929. Se pueden promover reclamaciones.

—o—

ARENAL, 4, POMPAS FUNEBRES

FINCA DE CAZA
y producción a menos de cien kilómetros de Madrid, compro urgente. Absténganse corredores. Enviar precio y datos detallados al Apartado núm. 855. Madrid.

Para cuantos sufren de males a los pies
Es muy fácil predecirles que mañana y los días siguientes sufrirán ciertamente de estos males si tienen los pies sensibles que se lastiman y calientan con facilidad; o bien sus callos, por la presión del calzado, les hacen un daño horrible, asimismo los tobillos se hinchan a la menor fatiga. Desembarácense de estos males empleando los Saltratos Rodell; estas sales producen un baño de pies medicamentoso e hiper-oxigenado, poseyendo altas propiedades antisépticas, tónicas y descongestionantes. Los Saltratos Rodell dan gran resistencia a los pies sensibles y ponen en perfecto estado los pies afectos de enfermedades. Los Saltratos Rodell reblandecen los callos y durezas al punto que pueden quitarse fácilmente sin temor de hacerse daño. De venta en las farmacias, centros de específicos y droguerías.

FINCAS RUSTICAS
en toda España, vendo, de todos los precios y extensiones. Grandes oportunidades. José M. Brito. Alcalá, 96, entresuelo. Madrid.

CONTRA INCENDIOS
Instalaciones especiales, que los apagan
AUTOMATICAMENTE
para teatros, "cines", almacenes, etc.
Proyectos y presupuestos:
G. ULLASTRES
(antes Ullastres Hos., ingnos.).
Costanilla de los Angeles, 2.—Madrid.

Ornamentos de iglesia
JAVIER ALCAIDE. TELEFONO 54.394.
CABALLERO DE GRACIA, 5.
(junto al Oratorio). MADRID.

Conklin
ENDURA
Stilográfica garantizada para toda la vida. Se cambian gratis todas las piezas que se rompan incluso la plumilla.
Su precio: 55 y 65 pts.
Casa MOZO-Alcalá, 9

MINUE
FUENCARRAL, 40
Vestidos -- Abrigos
Sombreros
Vean la colección que presenta; sin duda, la mejor.

PIES SUDOROSOS
SENSIBLES
DOLORIDOS
CANSADOS
ARDIENTES
HINCHADOS

Desaparecen con el higiénico
PEDISAN
Paquete grande, 2,50. Sobre, 0,50
De venta en FARMACIAS, DROGUERIAS y PERFUMERIAS

Los trabajos de descombro en Novedades

Ha sido identificado el cadáver hallado últimamente. Donativos para los damnificados de Madrid y Melilla.

EL REGISTRO DE ESCOMBROS

El alcalde manifestó ayer que la Junta de socorros continúa sus trabajos y que en la Jefatura de Policía siguen tramitándose los expedientes de comprobación de las pérdidas sufridas en el siniestro.

Inmediatamente se efectuarán entregas de algunas cantidades a título de anticipo para los casos urgentes, ya comprobados. El señor Aristizábal añadió que ha habido algunos intentos de fraude y hasta de soborno, y que procederá con todo rigor y energía para evitar esos casos.

También dijo el alcalde que había visitado personalmente a los heridos en la catástrofe de Novedades, que se encuentran en el Hospital Provincial, los cuales son ya solamente seis—cuatro hombres y dos mujeres—, y casi todos bastante aliviados.

El señor Aristizábal manifestó también que había visitado el solar del teatro Novedades, donde ha podido comprobar que las operaciones de registro efectuadas por obreros municipales a requerimiento del Juzgado especial van muy adelantadas, y esperaba que terminasen hoy todo lo más tarde.

Dijo asimismo el alcalde que le había visitado el maestro Alonso, quien le dió el pésame y le hizo entrega de 1.000 pesetas, manifestando al mismo tiempo que había iniciado con 1.000 una suscripción en la Sociedad de Autores. La cantidad que se recaude será destinada a los músicos del teatro de Novedades que perdieron los instrumentos en el incendio.

SE ENCUENTRAN VARIOS EFECTOS

Ayer, a las ocho de la mañana, se reanudaron los trabajos de desescombro del teatro Novedades. Efectuaban los trabajos 30 operarios de vías y obras del Ayuntamiento, a las órdenes del sobrestante don Miguel de la Roca y una brigada de bomberos, al mando de un graduado.

Como había que examinar detenidamente las tierras, cascotes y maderos para ver si entre ellos se descubrían restos humanos u objetos, la labor se practicó con relativa lentitud. Se exploró el foso primeramente, en el que no se encontró nada, y después todo el patio de butacas y los pasillos bajos de la parte de la izquierda, sin que se hallara mas que algunas prendas, monedas y calzado. También en un pasillo se encontraron amontonados varios gemelos de teatro, que se supone pertenecen a algún acomodador.

Entre los escombros de la embocadura fueron hallados los contrapesos del telón metálico, que fueron puestos, como todo lo demás recogido, a disposición del Juzgado instructor del sumario.

OTRO CADAVER IDENTIFICADO

Ante el Juzgado especial comparecieron ayer José Pavón, hijo del tramoyista de Novedades, acompañado de sus hermanos políticos José María y Antonio Picazo, quienes reconocieron los objetos encontrados junto al cadáver extraído últimamente, y afirmaron pertenecía a Valentín Pavón. En el Depósito Judicial examinaron el cadáver y expusieron su creencia de que fuera el del tramoyista.

Reconocido el cadáver se le apreció hernia inguinal derecha, operada, lesión que sufría la víctima, según manifestaron también sus familiares. El reconocimiento hará rectificar la filiación del cadáver enterrado ya días pasados y atribuído al de Valentín Pavón.

DECLARACIONES DE TESTIGOS

Por la tarde, el Juzgado continuó las diligencias del sumario.

Declararon, entre otros, Braulio Mirón Otero y su esposa, Sotera Ramos, que se hallaban en el teatro al ocurrir la catástrofe. Ocupaban delanteras del piso segundo.

Braulio, que es cojo, pudo ganar la escalera antes de que se apagara la luz; mas al ver que Sotera seguía en su puesto, tiró la muleta que usa, se subió en el pasamanos, y por ella volvió adonde estaba la mujer, a la que sacó a viva fuerza. Siempre encaramado en el pasamanos, se dejó deslizar por él sin abandonar a Sotera, y así logró llegar al pasillo, de donde pasó a la calle de las Velas. Marido y mujer resultaron contusionados. Marcharon a su domicilio, que abrieron violentamente, por haber perdido la llave.

También declaró el señor Coito, que conforme se sabe, sufrió quemaduras en las manos. No obstante el estar lesionado, pudo poner a salvo a parte de su familia, entre ella su cuñada, que había caído ya en la escalera, con síntomas de asfixia.

FUNERALES EN EL HOSPITAL

Los funerales que para el eterno descanso de las víctimas sufraga la Diputación provincial, se celebrarán mañana, a las once, en la capilla del Hospital Provincial.

La Diputación patrocina además un concierto, que se está organizando a fin de engrosar la suscripción abierta en favor de los damnificados. Tomará parte en el concierto una notable orquesta dirigida por el maestro Lassalle, el pianista húngaro Ember, recién llegado de Budapest y Matilde Revenga. El maestro Luna dirigirá la romanza de "La pícara Molinera"; las primicias de esa zarzuela las ofrecerá en esa fiesta a los concurrentes. La cantará el tenor de ópera Tino Folgar.

El concierto se celebrará probablemente el día 15.

25.000 PESETAS DEL MONTE DE PIEDAD

El Monte de Piedad ha acordado contribuir con 10.000 pesetas a la suscripción en favor de las víctimas de Novedades, y además destina 15.000 pesetas para socorro de los niños menores de quince años que hayan resultado damnificados en algún modo por el incendio o por sus consecuencias.

—A fin de facilitar la recaudación para los damnificados de Cabrerizas, los donativos deben ser ingresados en el Banco de España, en Madrid o en Melilla, a nombre de la Junta Municipal de aquella plaza o remitirlos a su presidente.

—La Asociación Católica de Cinematógrafo de España organiza un festival en el teatro de la Princesa. Tomará parte la compañía de Ricardo Calvo y otros elementos.

—El comerciante señor Quirós cederá durante la presente semana el 10 por 100 de la venta en sus establecimientos. Los clientes podrán depositarlo en un cepillo precintado.

—El conde de Cerragería, desde Lyón, ha enviado 500 pesetas al alto comisario para la suscripción abierta en Melilla.

—El Ayuntamiento de Quesada acordó acudir en auxilio de los damnificados.

—En la Dirección de Marruecos se han recibido dos décimos del sorteo de anteayer, remitidos por don Tomás Orejón, con destino a la suscripción pro damnificados.

—En Tetuán se ha celebrado un solemne funeral por los fallecidos a consecuencia de las catástrofes de Madrid y Melilla. Asistieron los generales Benítez y Millán Astray.

—La Unión Iberoamericana ha abierto una suscripción y admitirá donativos en sus oficinas, calle de Recoletos, 10. Se ha dirigida a sus Delegaciones, socios y amigos de España y América y a los centros españoles en las repúblicas americanas, participándoles queda abierta la suscripción.

* * *

Donativos recibidos en la Administración de EL DEBATE para los damnificados en la catástrofe de Novedades:

Suma anterior, 1.065 pesetas; don Enrique Martínez Mollinedo, 25. Total, 1.090 pesetas.

* * *

Los Grandes Almacenes de Madrid-París, deseando contribuir a la suscripción abierta en favor de los damnificados por el incendio del Teatro Novedades, dedicarán íntegramente a ese fin los ingresos totales del salón de Té en el día de la inauguración de sus Tés aristocráticos, amenizados con una famosa orquesta, que será el jueves 4 del corriente, a las cinco de la tarde. Precio del Té completo: 2,50 pesetas.

EN FAVOR DEL APUNTADOR

El Sindicato de Actores Españoles ha circulado entre los asociados una invitación para que acudan en socorro de la familia de su compañero Manuel Oller, apuntador de la compañía de Novedades, que pereció en el incendio.

DONATIVO DE ZARAGOZA

ZARAGOZA, 2.—En la sesión de esta tarde el Ayuntamiento acordó contribuir con mil pesetas a las suscripciones abiertas en favor de los damnificados de Novedades y Melilla. También concedió mil pesetas para las víctimas del choque de los expresos de Andalucía.

FUNCION DE BENEFICIO EN PARIS

PARIS, 2.—Organizada por el artista español Vicente Escudero, se celebrará el día 28 de los corrientes, en el teatro de los Campos Elíseos, una gran función de danzas españolas en beneficio de las víctimas del teatro Novedades.

DE SOCIEDAD

Bodas

En la parroquia de Santiago se posternaron ante el ara santa la preciosa señorita Irenia Herrero Mulas y nuestro estimado amigo don Enrique Cenamor Soria.

Les apadrinaron la madre del contrayente y don Antonio López del Oro, y fueron testigos don José Francos Rodríguez, don Víctor Mulas, don David Soria y don Alfonso Vila Beltrán.

Deseamos muchas felicidades al nuevo matrimonio, que ha salido para Cataluña.

—Ayer contrajeron matrimonio en la parroquia de Carabanchel Alto la señorita Modesta Sánchez Liets, hija del ex director de "La Vanguardia", don Modesto Sánchez Ortiz, y don Manuel González Martínez-Heregita, de distinguida familia burgalesa.

Bendijo la unión don Francisco Ortiz. Apadrinaron a los contrayentes el padre de la novia y la hermana del novio en representación de su madre, la señora viuda de González. Firmaron el acta, por parte de la novia, el doctor Marzo y el letrado don Antonio Catarineu; por el novio, su hermano don Francisco Gea, ingeniero de Montes. En la residencia de los señores Sánchez Ortiz, Colonia de la Prensa, se celebró una fiesta de carácter íntimo, dado el riguroso luto del novio.

Los recién casados salieron a visitar algunas provincias. Han establecido su residencia en Murcia, donde el novio desarrolla sus negocios.

Petición de mano

Por don Wistremundo de Loma y doña María Luisa Fernández de Córdoba, y para su hijo don Wistremundo, ha sido pedida la mano de la señorita María Luisa Oliva del Aguila.

Restablecido

Don Luis Calvo Sotelo está restablecido de las lesiones que se produjo en el accidente de automóvil que sufrió en Francia recientemente.

Nuevo domicilio

Don Fernando de Liñán y Aramburu y su distinguida consorte (nacida Enriqueta Zofio) han participado a sus relaciones su nueva casa en la calle de las Huertas, número 14.

Viajeros

Han salido: para Salamanca, don Enrique Maldonado; para Polop, don Manuel Belda; para Velilla de San Antonio, don Ramón Melgarejo; para Marruecos, don Alfredo Bauer y su bella consorte; para Cabanzón, don Sebastián Gómez Acebo, y para Avila, la condesa de Villahermosa.

—Se han trasladado: De San Sebastián a París, los condes de Gavia; de París a Londres, los duques de Tarifa; de Deva a Pozuelo de Alarcón, los condes de Autol.

Regreso

Han llegado: de San Sebastián, don Luis de Zulueta, los condes de Asmir y la señora viuda de Salaberry; de Zaráuz, la marquesa de Casa-Torres; de Deva, don Mariano Oliver Aznar; de Vitoria el conde de Davila; de Rueda, don Félix Gimeno Bayón; de Izarra, don Alejandro de la Fuente; de Respaldiza los marqueses de Acha; de Las Arenas, doña Catalina Urquijo de Oriol; de Granada, el marqués de Ibarra; de La Romana de Novelda, don Luis Gómez Navarro; de Sardinero-Santander, don Miguel Ruiz de Velasco; de Barrio Palacio, don Francisco G. Quevedo; de Noceco, don Romualdo Angulo; de Suances, la señora viuda de G. Terán.

Fallecimiento

A las cuatro treinta de la tarde se verificará hoy el entierro en la Sacramental de San Justo de la señorita Lolita Polo Salvatierra, muerta anteanoche, como saben nuestros lectores, después de recibir los auxilios espirituales.

La exposición de S. D. M. que se verifique hoy en el convento de las Esclavas del Sagrado Corazón (San Agustín, 11), será aplicada por el alma de la finada.

Enviamos sentido pésame al director espiritual, padre Laureano de las Muñecas (franciscano capuchino); madre, doña María Salvatierra; tíos, don Faustino Blane y doña Luisa Salvatierra; primos, don Luis, don Ramón, doña María y doña Carmen y demás deudos.

EL ABATE FARIA

Granda
presentará su lujosa colección de vestidos y abrigos para otoño e invierno a partir del 12 del actual.
Avenida Pi y Margall, 20

Folletín de EL DEBATE 77)

ANDRE BRUYERE

LIANA, LA DE LOS LABIOS CERRADOS

(NOVELA)

(Versión castellana expresamente hecha para EL DEBATE por Emilio Carrascosa)

cita de mí!—respondió ingenuamente Juan—. ¿No has comprendido por el tono de voz en que ha hablado que nuestro excelente amigo el comandante de Cassan quiere burlarse de mí, de tu pobre sobrino? Decididamente no tiene corazón, aunque a primera vista puede parecer otra cosa.

—¡Dios mío!—exclamó la pobre tía Laide, aterrada, juntando las manos en ademán imperativo—. ¡Pero es posible, señor!... ¿Se han enfadado ustedes? ¿Es que están discutiendo?

Y como si temiera que pudieran llegar a las manos, la solterona se lanzó valerosamente entre los dos hombres, dispuesta a realizar todas las heroicidades que fueran precisas en aras de una paz que ella creía gravemente amenazada. Pero en aquel momento el comandante vió, a través de la ventana del saloncito, un grupo de personas que acababan de entrar en el patio de la Granja.

—En fin—dijo, extendiendo el brazo—, se acabaron todas las impaciencias. Aunque ha tardado en llegar mucho más de lo que yo hubiera deseado, ya está aquí la respuesta que esperaba. Salgamos a recibirla dignamente.

La respuesta debía de tener una extraordinaria importancia, puesto que necesitó nada menos que cuatro personas para que, en calidad de embajadores, la trajeran. Porque los que acababan de llegar a la Granja eran Tití y Cristina, y Paula y Liana.

El comandante salió al encuentro de los recién llegados, y con solemnidad verdaderamente diplomática les introdujo en el salón.

Juan Morellán permaneció inmóvil en el mismo sitio que ocupaba. Su silueta, de elevada estatura, se perfilaba en el marco de la ventana. Tía Laide, petrificada, sin atreverse a pestañear, comprendió, sin embargo, que iba a sonar una hora decisiva para la Granja y principalmente para sus habitantes.

El comandante de Cassan habría deseado en aquellos momentos ser solemne, pero el íntimo gozo, la sincera alegría que le dominaba, le impidió colocarse en situación, adoptar la actitud y el gesto convenientes. La satisfacción le brillaba en los ojos, y la risa pugnaba por salir de sus labios en explosiones ruidosas y joviales.

—Amigo mío—le dijo a Juan de Morellan, cuyo rostro moreno, atezado, palideció visiblemente—, le pido a usted un gran favor, un servicio extraordinario, por el que habré de vivirle eternamente agradecido. Yo tendré que embarcar nuevamente para hacerme a la mar dentro de poco, y mi pupila y ahijada va a quedarse otra vez sola y sin hogar. ¿Quiere usted darle el suyo, para que sea también de ella, para que sea en lo sucesivo el hogar de los dos?

En el gran silencio solemne que reinaba en el salón, se dejó oír la voz temblorosa, balbuciente, tierna y emocionada de Juan.

—Yo y cuanto hay en esta casa—dijo—somos de Liana..., con tal que ella quiera hacernos la merced de aceptarnos, comandante de Cassan.

—Pues yo quiero con toda mi alma—respondió la muchacha—, y acepto muy complacida esta casa, como si fuera la mía propia..., con todo lo que hay dentro de ella— añadió ruborizada.

Juan de Morellan la miró con ojos de gratitud y de inmenso amor al mismo tiempo. Tan grande era su dicha, que no se atrevía aún a dar crédito a lo que sus oídos acababan de escuchar. Liana, para persuadirle de que no soñaba, le tendió su mano con un gesto deliciosamente hechicero, y el enamorado se apoderó de ella, y la estrechó efusivamente entre las suyas, mientras en su rostro se reflejaba toda la dicha de que se sentía poseído.

—¡Uf! ¡Gracias a Dios!—exclamó cómicamente el comandante, como quien logra quitarse de encima un gran peso que le haya agobiado durante mucho tiempo—. Por fin he colocado a una. Ahora me queda la otra.

—De esa no tiene usted que preocuparse, señor de Cassan—se apresuró a responder Tití, apoderándose del brazo de Cristina—, porque de ésa me encargo yo, y desde ahora mismo corre de mi cuenta. ¿Verdad, Cristina, que estás conforme en quedarte conmigo?

Tía Laide estaba tan conmovida, que, a pesar de su habitual locuacidad, permaneció muda un buen rato, sin poder articular una sola frase, acaso porque no encontraba ninguna bastante elocuente para expresar los afectos que embargaban su corazón. Pero, en cambio, y a falta de palabras, el llanto manó copioso, con lágrimas de alegría, de sus ojos un poco marchitos ya, y Pablo de Cassan se creyó en el deber de prodigarle sus más delicadas atenciones.

Juan y Liana, muy juntos, muy cerca el uno del otro, se miraban embelesados, con verdadero arrobamiento, sin decirse nada. Ya no les separaba ningún obstáculo; nada se oponía ya a su mutuo cariño. El granjero podía amar libremente, apasionadamente, con todo el entusiasmo de su corazón, a la pobre niña, abandonada y mísera, a la fugitiva del castillo de la Asprea, a la culpable de un grave pecado de deslealtad. Esta falta se había borrado para él sin dejar la más leve huella. La Liana que ahora contemplaba sentada a su vera,, cuyas manos podía acariciar a su placer, no era la Liana de antes, sino otra muy distinta, cien veces más encantadora y adorable, mil veces más deliciosa y merecedora de todas las ternuras y de todos los sacrificios comenzando por el de la vida que él no vacilaría en dar con gusto si la felicidad de ella lo exigiera.

—Ya eres mía, Liana. Ya lo serás para siempre, puesto que Dios te tenía destinada a mí como el más precioso don que pudiera concederme en este mundo, como el premio y el galardón más codiciado, que más podía apetecer, si es que mi conducta merece algún galardón y algún premio—susurró el enamorado en voz baja, al oído de su prometida.

Liana no supo responder más que con una sonrisa acariciadora, llena de promesas, nuncio de inefables horas de ternura y de dicha. Una y otro estaban viviendo en aquel momento la hora decisiva de su existencia, aquella hora de que no se olvidarían nunca, de la que habrían de acordarse siempre, hasta a las puertas de la muerte, cuando la Providencia quisiera separarlos de una manera temporal, para volver a unirlos otra vez, y, entonces, eternamente en la Mansión de los justos.

Los prometidos, radiantes de gozo, se olvidaron de cuanto les rodeaba para pensar sólo en sí mismos, en la ventura que les aguardaba.

Pero los demás no pudieron olvidarse de ellos. Tití se llegó a ellos como una exhalación, y los unió en un abrazo cálido y fervoroso, del que ella quiso ser lazo. Sentía vivísimos deseos de "posesionarse"—pudiéramos decir—, de aquella Liana tan querida, tan idolatrada desde hacía mucho tiempo y a quien en lo sucesivo podría dar el dulce título de hermana. La atolondrada chiquilla estuvo a punto de ahogar a los novios con sus besos y caricias, tal vez, demasiado empalagosos, pero sinceros y ardientes como salidos del corazón.

Cristina, aunque con alguna timidez, se acercó también al grupo que formaban los novios y Tití. Liana tomó de una mano a su hermana, y mirando a Juan, con infinita ternura le preguntó:

—Dime, Juan, ¿verdad que nunca me separarás de ella, que vivirá siempre a nuestro lado?

Antes de que Juan pudiera prometer, sin darle tiempo a contestar, exclamó Tití con victorioso acento:

—¿Qué es eso, niña ambiciosa, es que lo vas a querer todo para ti? Cristina es cosa mía, me pertenece, tengo derechos sobre ella, que ella misma me ha concedido de buen grado. Yo te doy a mi hermano Juan, que ya me parece que es un buen regalo, y a cambio me quedo con tu hermana Cristina. Está dicho; no hay más que hablar.

—Tía Laide—dijo Pablo de Cassan—, me parece que después de ver cómo estos ingratones de chiquillos nos abandonan, sin el más pequeño remordimiento para no pensar más que en ellos mismos, será prudente, y, sobre todo, justo que imitemos su ejemplo, y que nos dediquemos a querernos mutuamente, ya que nadie nos quiere, para no ser menos. ¡Cada alma tiene su almario, amiga mía; no lo olvidemos!

La pobre tía Laide no respondió, porque los sollozos que salían de su pecho la ahogaban. Tras no pocos esfuerzos, logró sólo repetir aquellas palabras que Tití pronunciara en cierta ocasión con profético acento: "¡Ya llegará el día de las venturas!"

—¡Oh, día tan esperado de las venturas!... ¡Al fin llegaste, también, para nosotros!—exclamó la solterona entre hipos, al mismo tiempo que se enjugaba las lágrimas.

Sí, día venturoso, en efecto, era aquel para la casona. Nunca el riente saloncito de la Granja, más riente aún en aquella ocasión, había sido testigo de una dicha tan grande, tan completa, aunque adquirida a tan elevado precio.

El comandante de Cassan terminó por protestar, medio en serio, medio en broma:

—¡Ah, tortolitos! A ver cuándo queréis moderaros, si puede ser, en vuestras ternuras y expansiones. Por muy legítimas que sean, y lo son mucho, deben tener su límite. Un poco de caridad, al menos para nosotros, los pobres viejos, que nada podemos esperar ya del amor

(Continuará.)

COTIZACIONES DE BOLSAS

INTERIOR 4 POR 100. — Serie F (74,90), 74,90; E (74,90), 74,85; D (74,85), 74,85; C (74,90), 75; B (74,90), 75; A (74,80), 74,95; G y H (74,80), 75.
EXTERIOR 4 POR 100.—Serie F (90), 89,10; E (89), 89,10; D (90,90), 89,75; C (90,25), 90,30; B (90,25), 90,30; A (90,25), 90,30.
AMORTIZABLE 4 POR 100. — Serie A (86), 85.
5 POR 100 AMORTIZABLE 1926.—Serie A (103,45), 103,55; B (103,45), 103,55; C (103,45), 103,55.
5 POR 100 AMORTIZABLE 1927 (libre).—Series F, E, D, C, B y A (103,75), 103,65.
5 POR 100 AMORTIZABLE 1927 (con impuestos).—Series F, E, D, C, B y A (92,70), 92,70.
AMORTIZABLE AL 3 POR 100 1928. Series A, B, D y E (75,70), 75,70.
AMORTIZABLE AL 4,50 POR 100, 1928. — Series A, B, C, D, E (98,75), 98,75.
AMORTIZABLE AL 4 POR 100 1928. Series A y B (94), 94.
5 POR 100 AMORTIZABLE 1920.—Serie E (94,60), 94,75; D (94,60), 94,75; C (94,75), 94,75; B (94,75), 94,75.
5 POR 100 AMORTIZABLE 1917.—Serie E (94), 93,75; D (93,75), 93,75; C (93,75), 93,75; B (93,75), 93,75; A (93,75), 93,75.
DEUDA FERROVIARIA 5 POR 100. Serie A, 102,75; B (102,50), 102,75; C, 102,75; idem 4,50 por 100, B (100), 99.
AYUNTAMIENTOS. — Madrid, 1868 (100), 100; Villa de Madrid: 1914 (94,75), 94,25; Mejoras Urbanas, 1923 (99,50), 99,50; Subsuelo, s/c (100), 99,50; Sevilla, s/c (101), 99,75.
VALORES CON GARANTIA DEL ESTADO. — C. Emisiones, s/c (96,25), 95,25; Transatlántica, 1925, mayo (101,50), 101,50.
CEDULAS HIPOTECARIAS.—Banco Hipotecario de España: 4 por 100, s/c (95,50), 93; 5 por 100 (99,40), 99,40; 6 por 100 (111,25), 111.
EFECTOS PUBLICOS EXTRANJEROS.—Cédulas argentinas (2,65), 2,64; Marruecos (95), 95,25.
CREDITO LOCAL. — Al 6 por 100 (102,35), 102,25; al 5,50 por 100 (99,75), 99,75.
ACCIONES.—Banco de España (579) 583; Hispano Americano (228), 228; Español de Crédito (471), 475; Central (214), 213; idem fin de mes (214), 213; Quesada (130), 130; Guadalquivir (585), 585; Lecrín (124), 123,50; B. Español del Río de la Plata, nuevas (238), 238; viejas (60), 59; Sevillana (164), 163; H. Española (244), 243; Chade (754), 748; idem fin corriente (755), 753; Mengemor (275), 273; Telefónica (99,50), 99,50; Minas del Rif, portador (740), 747; idem fin de mes, 750; idem nominativas (660), 675; Fénix (416), 413; Guindos (102,50), 102,50; Tabacos (238), 239; Naval blanca (134), 134; F. C. Andaluces, fin corriente, 85,75; M. Z. A.: contado (593,50), 594,50; fin corriente (596,50), 598; Norte de España: contado (620), 621; "Metro" (178), 178; Tranvías: contado (150), 151,50; fin corriente (149,50), 153,75; idem de Granada (108,50), 108,50; Cédulas benéficas (105), 115; Azucareras ordinarias: contado (58,75), 59; fin corriente (59), 59,50; Explosivos (1.438), 1,436; idem fin corriente (1.447), 1.444; fin corriente en alza (1.481), 1.482.
OBLIGACIONES.—U. Eléctrica Madrileña: 5 por 100 (101), 101; 6 por 100 (106), 106; Minas del Rif: A (102,50), 102,75; Ponferrada (94,50), 95; Norte: primera (76,50), 77; segunda s/c (75,40) 74,60; Valencianas (101,75), 102; Alicante; primera (349), 350; Ariza s/c (100,50), 98; G (103,50), 104; I (103,50), 103,50; J (98,75), 98,75; Andaluces, Bobadilla (87,25), 85,50; Metropolitano: 5 por 100 (96), 96; Tranvías: 6 por 100 (106), 104; Peñarroya (103,50), 103,50.
BONOS.— Constructora Naval, 1921 (101,50), 101,50; Azucarera, preferente (94,75), 94,75; Rif, s/c, 98,50.

Monedas.	Precedente.	Día 2
Francos	23,75	23,90
Libras	29,53	29,64
Dólares	*6,085	*6,12
Liras	*0,3185	*0,3195
Belgas	*0,8470	*0,8510
Suizos	*1,1740	*1,1785
Marcos	*1,445	*1,46
Esc. port.	*0,275	*0,28
Florines	*2,45	*2,4575
Checas	*1,820	*1,83
Noruegas	*1,625	*1,625
Chilenos	*0,73	*0,725
P. Argentino	*2,54	*2,55

Nota.—Las cotizaciones precedidas de asterisco no son oficiales.

BARCELONA
(Bolsín)

Nortes, 124,60; Andaluces, 86; Chades, 751; Explosivos, 292; Minas del Rif, 149,50; Banco Colonial, 122,25; Metro Transversal, 46; Oestes, 9; Aguas, 98; Gas, 177; Docks, 26; Chades, E., 132.

* * *

BARCELONA, 2.—Durante la sesión de la tarde se realizaron las siguientes operaciones:
Francos, 24,05; libras, 29,445; marcos, 1,4625; liras, 32,05; belgas, 85; suizos, 118; dólares, 6,1275; peso argentino, 2,57.
Valores a plazo. Interior, 75,30; amortizable, 75,995; Nortes, 624,50; Alicantes, 596,50; Orenses, 46,05; Chades, 749; Andaluces, 86,50; Coloniales, 697,50; Platas, 243,75; Aguas, 208; Filipinas, 423; Gas, 178; Autobuses, 161; "Metro" transversal, 46; Explosivos, 1.450; Minas del Rif, 745; Felguera, 77,65.
Algodones: Liverpool. Algodón americano tierra disponible, 10,75; octubre, 10,08; diciembre, 9,96; enero, 9,92; marzo, 9,90; mayo, 9,80; julio, 9,85; septiembre, 9,61. Liverpool Algodón británico: octubre, 10,04; enero, 9,92; marzo, 9,90; mayor, 9,88; julio, 9,74.
Nueva York. Algodón disponible, 19,45; octubre, 19,20; diciembre, 19,16; enero, 19,11; marzo, 18,99; mayo, 18,87; julio, 18,76.
Algodón Nueva Orleáns. Disponible, 18,76; octubre, 18,56; diciembre, 18,59; enero, 18,57; marzo, 18,48, mayo, 18,37.

BILBAO

Altos Hornos, 180; Felgueras, 76; Explosivos, 1.440; Resineras, 105; Papelera, 198; F. C. Norte, fin corriente, 626; Unión, 200; Euskalduna, 850; E. Viesgo, fin corriente, 630; Rif, nominativas, 670; al portador, 745.

NUEVA YORK

Pesetas, 16,33; francos, 3,91; libras, 4,8493; francos suizos, 19,25; liras, 5,225; coronas noruegas, 26,665; florines, 40,10; marcos, 23,835.

LONDRES

Pesetas, 29,68,50; francos, 124; dólares, 4,8489; francos belgas, 34,8975; suizos, 25,1925; liras, 92,79; coronas suecas, 18,13; noruegas, 18,1925; danesas, 18,1875; florines, 12,0918; marcos, 20,3525; peso argentino, 47,31.

(Cierre)

Pesetas, 2,6850; francos, 124; dólares, 4,84,7/8; belgas, 34,89; francos suizos, 25,19; florines, 12,09,1/8; liras, 92,75; coronas suecas, 18,13; danesas, 18,19; noruegas, 18,19; chelines austriacos, 34,4450; coronas checas, 163,50; marcos finlandeses, 192,50; escudos portugueses, 107,25; dracmas, 374; lei, 799,50; milreis, 5,29/32; marcos, 20,35; pesos argentinos, 47,11/32.
Bombay, 1, chelines 6 1/32 peniques; Shanghai, 2 chelines 7,5 peniques; Hongkong, 2 chelines 0,1/8 peniques; Yokohama, 1 chelín 10,21/32 peniques.

BERLIN

Pesetas, 68,54; dólares, 4,1975; libras, 20,351; francos, 16,415; coronas checas, 12,437; milreis, 0,502; escudos portugueses, 18,95; pesos argentinos, 1,765; florines, 168,35; liras, 21,935; chelines austriacos, 59,07; francos suizos, 80,79.

ESTOCOLMO

Dólares, 3,73875; libras, 18,1325; francos, 89,15; marcos, 14,65; belgas, 52,05; florines, 150,00; coronas danesas, 99,75; noruegas, 99,70; marcos finlandeses, 9,425; liras, 19,60.

NOTAS INFORMATIVAS

Hay mayor sostenimiento en el grupo de fondos públicos; el Interior sube en las series pequeñas, lo mismo que el Exterior, que publica a 90,30 en la C, B y A. También mejoran el 5 por 100 Amortizable de 1926 y el canjeado de 1900, ambos en partida; cede diez céntimos el de 1927 libre en todas sus series y los demás registran su cotización anterior.
En títulos municipales y valores de garantía el negocio se desenvuelve con pesadez; de las cédulas hipotecarias flojean las del 6 por 100, y de Crédito local al 6 por 100.
En el corro de bancarias se acentúa la firmeza y buena disposición; mejoran el España cuatro enteros y el Español de Crédito otros cuatro; baja uno el Central al contado y a fin de mes.
Las eléctricas flojean, bajando los cambios; sucede lo contrario con ferrocarriles y de tracción, que avanzan todos ellos. En industriales mejoran las Azucareras ordinarias un cuartillo al contado y medio entero a la liquidación. En Explosivos sigue actuando la especulación; se anuncia el dividendo extraordinario para el día 25, no obstante lo cual desciende dos pesetas al contado, cerrando a 1.436.
También baja en operaciones a la liquidación, pues la Junta Sindical sigue exigiendo las diferencias rigurosamente; cierra a 1.444 y después de la hora siguen más decaídas, realizándose a 1.440, 1.437 y 1.435. A fin corriente en alza se hace a 1.482.
En el departamento de la moneda extranjera, los francos mejoran 15 céntimos, a 23,90, y las libras 11 céntimos, a 29,64. Entre banqueros se cotizan los dólares a 6,12.

* * *

Moneda negociada:
100.000 francos a 23,90; 50.000 a 23,95 y 25.000 a 23,90, con un cambio medio de 23,914.
1.000 libras a 29,65 y 1.000 a 29,64 con cambio medio de 29,645.

* * *

Valores cotizados a más de un cambio:
Interior, series F y A, 74,90-95 y 90; Madrileña de Tranvías, 152 y 151,50; Explosivos, 1.450-445-440 y 1.436; Bonos de Construcción naval, 1921, 101,75 y 50; todo al contado; Chade, 749 y 753; Andaluces, 85 y 85,75; Madrileña de Tranvías, 152,50-153-153,50 y 75; Minas Riff, portador, 752 y 750; Azucareras ordinarias, 59,25 y 59,50; Explosivos, 1.460-458-450-447-446-445 y 1.444 a fin corriente, y Explosivos, 1.495-1.490-1.486 y 1.482 a fin corriente en alza.

* * *

La Junta sindical procederá a nivelas las operaciones realizadas a fin corriente en Banco Central a 213; Chade 748, y Madrileña de Tranvías a 153,75. La entrega de saldos se efectuará el día 4.

* * *

Han sido incluídas en cotización oficial 12.200 cédulas hipotecarias al 5 por 100, numeradas del 1.120.681 al 1.132.880, puestas en circulación por el Banco Hipotecario de España.

* * *

Pesetas nominales negociadas:
Interior, 341.000; Exterior, 58.000; 4 por 100 Amortizable, 2.500; idem 5 por 100, 1920, 249.500; idem 5 por 100, 1917 (canjeado), 64.000; idem 5 por 100, 1926, 7.000; idem 5 por 100, 1927, sin impuestos, 113.000; idem 5 por 100, con impuestos, 222.500; idem 3 por 100, 224.500; idem 4 por 100, 2.400; idem 4,50 por 100, 206.500; Deuda ferroviaria, 5 por 100, 47.000; idem 4,50, por 100; 10.000; Ayuntamiento, 1868, 1.300; Villa de Madrid, 1914, 31.500; Mejoras urbanas, 3.500; Subsuelo, 26.000; Sevilla, 33.000; Emisiones primera, 100.000; Trasatlántica, mayo, 15.000; Cédulas Hipotecario, 4 por 100, 1.000; idem 5 por 100, 135.500; idem 6 por 100, 147.500; idem Crédito Local, 6 por 100, 39.500; idem 5,50 por 100, 89.500; Argentinas, 1.000 pesos; Marruecos, 177.000.
Acciones.—Banco de España, 7.500; idem Central, 56.000; idem fin corriente, 12.500; idem Hispano Americano, 10.000; Quesada, 2.500; Guadalquivir, 20 acciones; Lecrín, 3.000; Hidro Española, 38.000; s. A, B y C, Chade, 5.000; idem fin corriente, 17.500; Mengemor, 10.000; Sevillana, 5.000; Telefónica, 20.000; Rif portador, 96 acciones; idem fin corriente, 100 acciones; idem nominativas, 50 acciones; Guindos, 35.000; Tabacos, 12.000; Naval, blancas, 15.000; Fénix, 2.000; Andaluces, fin corriente, 50.000; M. Z. A., 50 acciones; idem fin corriente, 50 acciones; Metro, 12.500; Norte, 10 acciones; Granada Tranvías, 47.500; Madrileña de Tranvías, 12.500; idem fin corriente, 87.500; Azucareras ordinarias, 74.500; idem fin corriente, 237.500; Cédulas beneficiarias, 15 cédulas; Explosivos, 9.100; idem fin corriente, 57.500; Río de la Plata, antiguas, 25 acciones; idem nuevas, 8 acciones.
...**Obligaciones.**—Unión Eléctrica Madrileña, 5 por 100, 6.500; idem 6 por 100, 11.500; Minas Rif, A, 25.000; idem bonos, C, 17.500; Ponferrada, 52.500; Naval, 1921, 6.000; Norte, primera, 10.000; idem segunda, 7.000; Valencianas, 37.500; M. Z. A., primera, 46 obligaciones; idem A, Arizas, 1.500; idem G, 36.500; idem I, 82.000; idem J, 12.500; Bobadilla, 12.500; Metro, 5 por 100, 500; Madrileña de Tranvías, 1.000; Azucareras, bonos, segunda, 20.000; Peñarroya, 10.000.

LA SESION DE BILBAO

BILBAO, 2.—En la sesión de hoy las acciones del Banco de España se pidieron a 579 duros. Las del Banco de Bilbao se ofrecieron a 2.440 pesetas. Las del Banco de Vizcaya se ofrecieron a 1.985 pesetas. Las del Banco Hispano Americano se demandaron a 228 por 100. Los Centrales estuvieron pedidos a 211 duros. Los Nortes operaron con ofertas a 626 pesetas a fin de octubre. Los Alicantes se demandaron a 594 pesetas y tuvieron ofertas a 597.
Las Hidroeléctricas Españolas, viejas, se ofrecieron a 243 duros. Las acciones nuevas, se solicitaron a 235 duros. Las Ibéricas, viejas, se ofrecieron a 810 pesetas. Las Electras del Viesgo operaron con ofertas a 630 pesetas a fin de octubre, y terminaron con demandas a 625 pesetas. Las Cooperativas de Madrid se demandaron a 145 duros. Las Sota y Aznar se ofrecieron a 1.175 pesetas. Los Nerviones se demandaron a 670 pesetas.
Los Petróleos se pidieron a 150 duros, y tuvieron ofertas a 151 y medio. Las Papeleras se ofrecieron a 198 duros. Las Resineras operaron a 104 y 105 pesetas. Las acciones de Explosivos operaron a 1.440, 1.435 y 1.440 pesetas al contado, 1.445 y 1.450 y 1.445 a fin del corriente mes, y a 1.480 y 1.475 a fin del corriente mes, con prima de 40 pesetas.
Las Telefónicas operaron con demandas a 99,40 duros. Los Altos Hornos hicieron operaciones a 180 duros. Las Siderúrgicas se demandaron a 130 duros, y tuvieron ofertas a 131. Las acciones de Babcock Wilcox se ofrecieron a 122 duros. Las Felgueras operaron con ofertas a 76 duros. Las Minas del Rif, acciones al portador se ofrecieron a 745 pesetas. Las nominativas operaron con demandas a 670 pesetas. Las Setolazar operaron con demandas a 2.050 pesetas. Las Sierra Menera se ofrecieron a 135 pesetas.

RADIOTELEFONIA

Programas para el día 3:
MADRID, Unión Radio (E. A. J. 7, 375 metros).—11,45, Sintonía. Calendario astronómico. Santoral. Recetas culinarias. Campanadas de Gobernación. Prensa. Bolsa. Programa del día.—12,15, Señales horarias.—14, Campanadas. Señales horarias. Orquesta de la estación: "Freichüt" (obertura), Weber; "Divertimiento", Lalo; "Cuento del Zar Saltan" (fantasía), Rimsky-Korsakoff. Intermedio, por Luis Medina. "El juramento" (fantasía), Gaztambide; "Sweea Suganne" (vals), Leslie; "The more we are together" (fox), Irving King. Boletín meteorológico. Bolsa de trabajo. Prensa. La orquesta: "Clarinete encantado" (humorística), Wollstedt.—19, Sexteto de la estación: "La Marsellesa" (fantasía), Caballero; "Jarotte" (ballet), Saint-Saens. Intermedio, por Luis Medina.—20, Música de baile, por el sexteto.—22, Campanadas. Señales horarias. Bolsa. Orquesta de la estación: "Trianero" (pasodoble), y "Más chulo que un siete", Alvarez Cantos; "Gaiteriño, pasa", Chané. José Chacón: Jotas populares, acompañadas a la guitarra. Luisa Osma, soprano: "Amor y olvido", Marquina; "Polonesa", Jiménez; "El juramento", Gaztambide. La orquesta: "Por ti" (serenata), Pacheco; "Gavota", Plasencia. José Chacón: Jotas populares, acompañadas a la guitarra. Luisa Osma; "¡Cuánto te quiero!" Orejón; "Ilusión fué no más", Pacheco. La orquesta: "Minueto", Espino; "Ided" (vals-boston), Balast. Noticias de última hora.—23,30, Música de baile, orquestas de Palermo.—0,30, Cierre.
Radio España (E. A. J. 2, 400 metros). 17 a 19, Orquesta: "El niño de Jerez", Zavala; "La mascota", Audrán; "El caserío", Guridi; "Ecos del Cantábrico", Fernández. Señorita Gessa: "La revoltosa", Chapí; "Doña Francisquita", Vives; "Bohemios", Vives; "El señor Joaquín", Caballero; "Los puritanos", Bellini. Señor Say: Tangos. Santoral, noticias, etcétera.

EL RESTABLECIMIENTO DE LA HORA

El próximo día 6, a las veinticuatro horas, se restablecerá la hora normal, y por lo que al servicio de ferrocarriles se refiere, se observarán las reglas siguientes:
A las veinticuatro horas sesenta minutos del día 6 de octubre próximo (noche del 6 al 7), todos los relojes se retrasarán en una hora, poniéndolos en disposición de marcar la 0 horas.
Los trenes que a las veinticuatro horas sesenta minutos del día 6 de octubre, antes de retrasarse los relojes, circulen a su hora o retrasados menos de sesenta minutos, se detendrán en la primera estación adonde lleguen después de dicha hora y permanecerán en ella hasta que el reloj, después de retrasado, marque la hora de salida.
Los trenes que a las veinticuatro horas sesenta minutos del día 6 de octubre, antes de retrasar los relojes, circulen retrasados más de una hora, continuarán su marcha con una disminución de una hora en su retraso.
Los trenes que tengan marcada su salida de la estación de origen a la una hora cero minutos, lo efectuarán el día 7 de octubre cuando el reloj de la estación, después de ser retrasado, marque por segunda vez la una hora.
El tiempo ganado por consecuencia del retraso de los relojes, se justificará en las hojas de los trenes y en los partes de las estaciones y demás documentos, "por el cambio de hora".

Sección de caridad

DONATIVOS RECIBIDOS.—María Lacave, viuda, vive en la calle del Dos de Mayo, número 2, triplicado, buhardilla. Tiene a su cargo un joven enfermo, de diez y seis años, desde que éste contaba tres meses de edad. Este muchacho lleva impedido siete años con tumores blancos en una pierna y en la cadera. Se encuentra apurada para pagar la casa y sufragar los gastos de la enfermedad (12-9-28). Un joven militar y católico, 2,50.—Total, 37 pesetas.
Josefa Gómez, viuda, vive con su hija Pilar Candela Gómez, casada, que tiene a su marido enfermo del riñón, y cuatro hijos de este matrimonio, menores de siete años. Habita en Andrés Mellado, 78, principal, número 3 (21-9-28). Un joven militar y católico, 2,50.—Total, 20 pesetas.

ANUNCIO OFICIAL

BANCO DE ESPAÑA

VALENCIA

Habiéndose extraviado el resguardo de depósito voluntario transmisible, número 108.693, de pesetas nominales 60.500, en Deuda Ferroviaria amortizable, del Estado al 5 por 100, constituído el 16 de enero de 1928, a favor de doña Luisa Saavedra Rodrigo, se anuncia al público, para que el que se crea con derecho a reclamar lo verifique dentro del plazo de un mes, a contar desde la fecha de la publicación de este anuncio en la "Gaceta", de Madrid, y de la primera inserción del mismo en EL DEBATE, de Madrid, y en el "Mercantil Valenciano", de Valencia, según determina el artículo 41 del reglamento vigente del Banco de España; advirtiéndose que, transcurrido dicho plazo sin reclamación alguna, la Sucursal expedirá el correspondiente duplicado de dicho resguardo, anulando el primitivo y quedando el Banco exento de toda responsabilidad.
Valencia, 31 de julio de 1928.—El secretario, **José Alfaro.**

Alza general en el mercado barcelonés

EN LOS GARBANZOS Y HABICHUELAS ES LA SUBIDA MAYOR. RETRAIMIENTO EN LOS COMPRADORES

BARCELONA, 30. — De los artículos que se cotizan en la Lonja, han registrado alza los siguientes, durante el curso de la semana: trigos de Castilla, Aragón, Navarra, Urgel, comarca y Lérida; arroces Benlloch, matizados y bomba; arvejones de Málaga; cebada de la comarca; garbanzos de Andalucía y Castilla, habichuelas de Valencia, Castellón, monquilina, tranquillón, Castilla, Mallorca, comarca y Checoeslovaquia; fríjoles de Castilla, y habas de Italia, Túnez y Orán. Los demás granos y cereales no han registrado cambio alguno, con excepción del maíz Plata, que ha retrocedido ligeramente.
La tónica general del mercado, es, pues, de marcada alza, correspondiendo la mayor proporción de la misma a los garbanzos y habichuelas.
Las transacciones se han resentido mucho de esa corriente, dando lugar al retraimiento de los compradores, muy acentuado, puesto que procuran aplazar sus decisiones de compra cuanto pueden y en espera de ocasión más propicia.
Siguen sin registrar oscilación alguna importante, los vinos y aceites. De éstos cabe consignar sin embargo, un regular aumento en los orujos. Ventas, poco animadas.
Durante la semana entraron 21 vagones y 300 bidones de aceite andaluz, y siete vagones de la región.
Continúa el alza de los alcoholes, debido a la escasez de existencias.
El café es otro de los artículos que también se cotizan en alza, a causa de haberse perdido la cosecha de Puerto Rico, como consecuencia del fuerte tornado que azotó las Antillas.
También han aumentado ligeramente las pimientas de todas clases. Los azúcares y cacaos no acusan variación.
No la acusan tampoco los ganados y sus carnes. En cambio, se registra una baja muy considerable en las cotizaciones de las lanas. Esta se inició ya en las subastas de Australia y ha venido confirmada con creces en las que actualmente tienen lugar en Londres. Según las últimas referencias de la metrópoli inglesa, la referida baja es de 5 por 100 en lanas cruzadas ordinarias y medianas; las finas, de 7 y medio por 100; las merinas, vellón bueno, de 10 por 100; merinas vellón corriente, de 12 y medio por 100; lavadas, de 10 a 15 por 100 y peladas y del Cabo de 10 por 100. La concurrencia a las subastas londinenses ha sido muy numerosa desde los primeros días, pero sin haberse realizado transacciones de importancia. Los tenedores, decididos a no aceptar los actuales precios, han retirado una gran parte de sus "stocks". Como es de suponer, esa baja ha repercutido en nuestro mercado, registrándose un retroceso de 7 a 10 por 100 en lanas merinas, y de 5 a 7 por 100 en las clases entrefinas. Los compradores se mantienen a la expectativa en espera de la debida estabilidad de los precios.

* * *

Cotizaciones actuales de los artículos más corrientes:
Aceites.—De oliva: corriente, a 230,45; superior, a 239,15; fino, a 252,20; extra, a 260,90.
De orujo: verde, de 139,15 a 143,50; amarillo descolorado, de 143,50 a 147,85; fermentado, de 121,75 a 126,10.
De coco: blanco (con envase), a 152; cochin, a 161; palma, a 170.
De linaza: crudo, a 172; cocido, a 160; incoloro, a 172.
Todo pesetas los 100 kilos.
Alcoholes.—Destilados de orujo, de 130 a 135 pesetas el hectolitro de 100 grados; rectificados vínicos, de 96 a 97 grados, de 238 a 240; rectificados de industria, de 96 a 97 grados, de 246 a 248; desnaturalizados, de 88 a 90 grados, de 134 a 136; aguardientes de caña, de 74 a 75 grados, a 188 pesetas el hectolitro.
Algarrobas.—Vinaroz, a 26,78; rojas, a 25; Mallorca, de 17,26 a 19,64; Ibiza, a 20,23; Tarragona, a 26,78; Valencia, a 29,59. Todo pesetas los 100 kilos.
Almendras.—Mollares con cáscara, a 160; con cáscara fuerte, a 70; en grano Tarragona, a 550; Mallorca escogida, a 520; idem propietario, sin trozos, a 500. Todo pesetas los 100 kilos.
Alpiste.—Sevilla, de 70 a 72; Marruecos, a 68. Todo pesetas los 100 kilos.
Altramuces.—De 42 a 85 pesetas los 100 kilos.
Ajos.—A 30 pesetas la docena de ristras.
Anís en grano.—De 170 a 175 pesetas los 100 kilos.
Arroces.—Benlloch, cero, de 52 a 53; florete, de 56,50 a 57,50; selecto flor, de 60,50 a 61,50; superior (granza), de 64 a 65; matizado corriente, de 57,50 a 58,50; idem selecto, de 59 a 60; idem extra, de 60 a 61; bomba corriente, de 87 a 89; idem superior, de 96 a 101; idem extra, de 106 a 109. Todo pesetas los 100 kilos.
Arvejones.—Navarra, a 54; Málaga redondos, de 43 a 43,50; Castilla, a 50; cantalludos, a 46. Todo pesetas los 100 kilos.
Avellanas.—Negreta escogida, a 78 pesetas los 58 kilos; garbillada, a 74 idem; en grano, a 280 los 100 kilos.
Avena.—Extremadura, de 39,50 a 40; Mancha, a 38; Aragón, a 38,50. Todo pesetas los 100 kilos.
Azúcares.—Miel, de 146 a 148; terciado, de 149 a 151; centrífugo remolacha, de 154 a 156; quebrado claro, de 152 a 154; blanquillos, de 157 a 159; granitos superiores, de 160 a 162; blancos primera refinados, de 180 a 182; terrón de Aragón, de 163 a 165; idem de Andalucía, de 172 a 174; plaquetas, de 188 a 190; cortadillo, de 192 a 194. Todo pesetas los 100 kilos.
Cacaos.—Guayaquil Arriba, de 435 a 445; idem Balao, de 415 a 425; Fernando Poo, primera, de 400 a 410; segunda, de 385 a 395; tercera, de 365 a 375; cuarta, de 335 a 345; Caracas, primera, de 590 a 600; segunda, de 475 a 485. Todo pesetas los 100 kilos.
Cebadas.—Urgel, de 39,50 a 40; Segarra, de 40,50 a 41; comarca, de 39,50 a 40; Lérida, de 37,50 a 38,50. Todo pesetas los 100 kilos.
Despojos.—Salvado, a 4,50; salvadillo, a 5. Todo pesetas los 100 litros.
Fríjoles.—Extranjeros, a 70; Castilla, de 110 a 125; Gerona, a 170. Todo pesetas los 100 kilos.
Garbanzos. — Andalucía, blancos corrientes, de 100 a 105; idem medianos, de 110 a 125; idem superiores, de 125 a 150; idem pelones, de 90 a 100; Castilla, medianos, de 125 a 140; idem superiores, de 135 a 170; morunos, número 29, a 75. Todo pesetas los 100 kilos.
Habas.—Extremadura, de 45 a 46; Italia, de 42 a 42,50; Mallorca, a 44; Túnez, de 42 a 42,50; Orán, de 42 a 42,50; Mahón. para siembra, de 70 a 75; Prat, a 48,50. Todo pesetas los 100 kilos.
Habichuelas.—Pinet Castellón, de 107 a 109; idem Valencia, de 109 a 111; monquilina, de 108 a 100; tranquillón, de 109 a 111; Castilla corrientes, de 120 a 130; idem superiores, de 135 a 140; cocorrosas Castilla, de 110 a 112; Mallorca, de 108 a 110; comarca, de 108 a 112; Checoeslovaquia, a 98. Todo pesetas los 100 kilos.
Habones.—Sevilla, de 48,50 a 49; Jerez, de 49 a 50; Marruecos, de 46 a 46,50; Italia, a 46,50; China, de 44 a 45; Safi, de 46,50 a 47. Todo pesetas los 100 kilos.
Harinas.—Extra blanca superior, de 69 a 70; corriente a 63; intervenida, a 65; número 3, de 45 a 46; número 4, de 39 a 42; segundas, de 35 a 37; terceras, a 34; cuartas, de 32 a 33. Todo pesetas los 100 kilos.
Lanas.—Las lavadas se cotizan: merina, primera, muy fina (trashumante), de 11,75 a 12,50; segunda, de nueve a 9,25; merina, primera (Extremadura), de 11,25 a 11,75; segunda, de 8,75 a nueve; merina corriente, de 10,50 a 11; idem segunda, de 10,50 a 10,75; idem tercera, de 6,75 a 7,25; entrefinas, finas sin pelo, de 10,50 a 11; entrefinas, segunda, de 7,25 a 7,75; idem tercera, de seis a 6,50; churras, a 5,25. Todo pesetas el kilo.
Trigos.—Candeal Castilla, de 49,50 a 50,50; Aragón, de 48,50 a 49,50; Navarra, a 49,50; Urgel, a 49,50; comarca, de 49,50 a 50,50; Lérida, de 48,50 a 50. Todo pesetas los 100 kilos, sobre vagón origen.
Vinos.—La Asociación de Almacenistas y Exportadores cotiza como sigue; Panadés, blanco, a 2,60; Campo de Tarragona, blanco, a 2,65; Priorato, tinto, a 2,85; Villanueva y Geltrú, blanco, a 2,65; Mancha, blanco, a 2,25. Todo pesetas por grado y hectolitro, puesta la mercancía en punto de producción.

Crédito Agrícola

En la sesión de ayer fueron aprobadas 45 peticiones de préstamos con garantía de trigo y arroz. Importan en junto 119.400 pesetas

CIGARRILLOS NESTOR-GIANACLIS
LOS SETOS AMBER Y LOS SULTAN se prefieren por su exquisito aroma.

ARROZ "LEVANTE"
SAQUITOS CON REGALO

NO MAS CREMAS
Sagell
da lozanía a su cutis, librándole de espinillas, barros, rugosidades. Usado especialmente por Altezas y damas de las Cortes europeas y por las más famosas artistas del mundo.
PRINCIPALES PERFUMERIAS
Agente general en España:
VILLEGAS, Luchana, 33. Teléf. 35.813.
MADRID

SANTORAL Y CULTOS

DIA 3. Miércoles.—Stos. Cándido, Dionisio, Fausto, Cayo, Pedro, Pablo y Ewaldo, mrs.; Maximiano, Ob.; Gerardo, abad; Hesiquio, cf.; Sta. Teresita del Niño Jesús; B. Marcos Criado, mr.
La misa y oficio divino son de Sta. Teresa de Jesús Infante, con rito doble y color blanco.
Adoración Nocturna.—S. Francisco de Asís. Solemne Tedéum a las 10 de la noche.
Ave María.—11, misa, rosario y comida a 40 mujeres pobres.
40 Horas.—S. Francisco el Grande.
Corte de María.—Buen Consejo, en S. Isidro (P.), Escuelas Pías, en S. Antonio Abad y S. Fernando.
Parroquia de las Angustias.—7, misa perpetua por los bienhechores de la parroquia.
Cristo de S. Ginés.—6,45 t., rosario, meditación, sermón, señor Torroba, y preces.
Jesús.—Novena a S. Francisco de Asís. Por la mañana, durante la misa conventual, ejercicio; 10, misa solemne con Exposición y ejercicio; 6,30, Exposición, estación, rosario, sermón padre San Martín, reserva, himno e imposición.
María Auxiliadora (Salesianos).—6, 6,30, 7, 7,30, 8 y 9, misas.
María Inmaculada (Fuencarral, 111).—10,30 a 6,30 t., Exposición.
N. Sra. de Atocha (Pacífico).—7, 8, 9 y 10, misas; 6 t., ejercicio.
O. del Caballero de Gracia.—5,30 a 8,30 t., Exposición.
S. Francisco el Grande (40 Horas).—8, Exposición; 8,30, misa de comunión; 10, misa cantada; 5,30 t., corona franciscana, ejercicio, sermón, P. Pellicer, O. F. M., y reserva.
S. Fermín de los Navarros.—Novena a S. Francisco de Asís. 8,30, comunión y ejercicio; 6,30 t., Exposición, corona franciscana, sermón, señor Vázquez Camarasa; ejercicio, bendición, reserva y tránsito cantado a S. Francisco, en que oficiará el Cardenal Primado.
Servitas (S. Nicolás).—8,30, 9 y 10, misas; 6,30 t., corona.
Templo Nacional de Sta. Teresa (Plaza de España).—Termina el triduo a Sta. Teresita del Niño Jesús; 8, misa de comunión general; 6 t., Exposición, ejercicio, sermón, P. Esteban de S. José C. D., y reserva.

JUEVES EUCARISTICOS

Parroquias.—Carmen: 10, misa rezada por los congregantes del Santísimo Sacramento.—Almudena: 8,30.—S. Lorenzo: 8.—S. Luis: 8,30.—S. Sebastián: 6, 7 y 8. Sta. Bárbara: 8.—Santiago: 8.—S. Jerónimo: 8,30.—Purísimo Corazón de María: 8,30.—Salvador y S. Nicolás: 8.—Los Dolores: 8,30.
Iglesias.—Agustinos Recoletos: 8,30, misa de comunión.—A. de H. del S. Corazón de Jesús: 6,30, ejercicio.—Basílica de la Milagrosa: 8,30, comunión y reserva.—Buena Dicha: 8,30, comunión general con Exposición.—Calatravas: 8,30.—Capuchinos: 7 y 8, con Exposición.—Comendadoras de Santiago: 8,30.—Esclavas del S. Corazón (paseo de Martínez Campos): 6.—Hospital de S. Francisco de Paula (Cuatro Caminos): 8.—Hospital del Carmen: 8,30, con Exposición.—Pontificia: 6,30 y 8, misa de comunión.—S. Antonio (Padres Franciscanos): 8,30.

EJERCICIOS DEL MES DEL ROSARIO

Parroquias de S. Marcos.—7,30, misa de comunión en el altar de N. Sra. del Rosario y primera parte del rosario; 12, la segunda, y 5,30 t., la tercera, con Exposición, menor, meditación, ejercicio, reserva y salve cantada.
Calatravas.—Rosario durante la misa de doce; 7 t., Exposición, preces y reserva.
Cristo de la Salud.—8 y 12, rosarios; 6,30 t., Exposición, estación, rosario, ejercicio y bendición.
Mercedarias de S. Fernando (B. Murillo, 112).—6,30 t., manifiesto, rosario, ejercicio y reserva.
Pontificia.—7 t., ejercicio.
S. Ignacio de Loyola.—8 t., ejercicio y Exposición menor.
Sto. Domingo el Real.—8, Exposición hasta el final de la última misa; 5,30 t., Exposición, ejercicio y reserva.

EN HONOR DE S. FRANCISCO DE ASIS

Mañana, a las nueve, se celebrará en la capilla del Hospital de la V. O. T. (San Bernabé, 13), una solemne misa cantada en honor del Seráfico Padre San Francisco de Asís, predicando el panegírico, don José Suárez Faura.

* * *

(Este periódico se publica con censura eclesiástica.)

Cottret Soeurs
PROVEEDORES DE SUS MAJESTADES
PRESENTA SU NUEVA COLECCION A PARTIR DEL 5 DE OCTUBRE
Fernando VI, 10

EPILEPSIA
O ACCIDENTES NERVIOSOS
Curación radical con las pastillas ANTIEPILEPTICAS
DE OCHOA
Pidan prospectos Corredera Baja, 15. MADRID

COLEGIO DE SANTO TOMAS
Primera enseñanza.—Bachillerato elemental y Universitarios.—Alumnos internos, mediopensionistas y externos.—NICASIO GALLEGO, 2, HOTEL.

¿CALLOS?

¿Sufre usted de los pies? No conocerá usted el
UNGÜENTO MAGICO
que en tres días extirpa totalmente callos y juanetes, ojos de gallo y durezas. Haga una prueba y se convertirá usted en su entusiasta propagandista.
Pídalo en todas las farmacias y droguerías, 1,50.—Por correo, 2 pesetas.
FARMACIA PUERTO
PLAZA SAN ILDEFONSO, 4
MADRID

Los MAS ALTOS PRECIOS. La casa ORGAZ Compra brillantes, esmeraldas y perlas CIUDAD RODRIGO, 13.

50.000 PTAS. para los HERNIADOS
Esta casa estima del valor moral incalculable la honrosa distinción, honorable legado, del Emmo. Cardenal Primado, Dr. Reig (E. P. D.), con el sentido autógrafo-dedicatoria puesto al pie de su augusto retrato: "Al muy digno director fundador del Instituto Español de Ortopedia Abdominal, el preclaro D. Pedro Ramon"; y singular honra, de tan alto dimanada, ha tenido la virtud de redimir a muchísimos enfermos, que ha guiado a la fuente donde han encontrado el verdadero y único específico para sus males; por ello, CUMPLIENDO SOLEMNE PROMESA, esta Casa concede bonificación del 20 y 15 por 100 (sobre el precio fijo de luengo tiempo establecido en esta Casa), a todos los herniados (quebrados), sea cual fuere su posición social, que deseen su eficaz curación sin operar y sin molestias, por el humanitario prototipo del tratamiento no operatorio GRAN CONSOLIDATIVO (Ptte. 71.376) que tantos sufrimientos y muertes por estrangulación y operación ha evitado; cuyo autor, el Prof. Ramon, por su saber, habilidad, seriedad y rectitud, goza de fama mundial, y por el éxito de su excelso SUPERADELANTO mecanoterápico para la retención absoluta y curación radical de las hernias, por graves e inveteradas que sean, ha merecido laudatorios dictámenes de todas las Reales Academias de Medicina, tributo de admiración de la ilustre clase médica, por cuyo elevado homenaje recibió augusta felicitación de orden de S. M. el Rey (q. D. g.), y, por su acierto en todos los casos, la gratitud de los enfermos sin excepción, desde el Emmo. Cardenal, el rigido Magistrado del Supremo y el sabio Catedrático de Medicina al humilde bracero; del general al soldado, y del gran duque al criado, y es que:
Quienes el primoroso e inimitable arte de Ramon conocen, jamás sufren.
Dirigirse personalmente o por escrito a este despacho o al Consultorio de esta casa en Madrid. Una vez aplicadas las 50.000 pesetas habrá caducado el derecho a la ofrecida bonificación, o, en todo caso, en España caducará el 15 del corriente octubre, y para el extranjero el 31 del mismo. Pídanse opúsculos gratis.
Despacho: Carmen, 38, 1.°, BARCELONA. Consultorio en Madrid: Arrieta, 11.

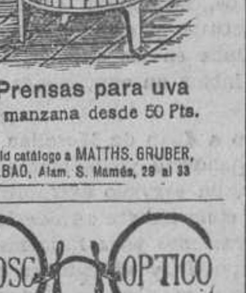

Prensas para uva y manzana desde 50 Pts.
Pedid catálogo a MATTHS. GRUBER, BILBAO, Alam. S. Mamés, 29 al 33

DUBOSC OPTICO
Gafas y Lentes
con cristales finos para la conservación de la vista.
L. DUBOSC.-OPTICO
ARENAL, 21.—MADRID.

CHAVARRI.-ALMACENISTA DE CARBONES
Casa fundada en 1860. Carbones minerales para aplicaciones industriales y usos domésticos. Agencia exclusiva para la venta del cok metalúrgico de Figaredo. Servicio a domicilio. Exportación a provincias.
Oficinas: SAN MATEO, 6. Teléfonos 15.263 y 11.318.

Polígrafo "LA BLANCA"
Patente de invención número 47.838, por veinte años. El mejor y más económico aparato para reproducir escritos, música, dibujos, etc., hasta 200 COPIAS, en una o en VARIAS tintas con UN SOLO ORIGINAL.
Precio: 30 pesetas. Tinta, tres pesetas frasco. Kilo, 11 pesetas. Pídanse prospectos, indicando este anuncio a MOYA F. DE BASTERRA HERMANOS
VITORIA (ALAVA)

EL DEBATE, Colegiata, 7.

García Mustieles
Ornamentos de iglesia.
Mayor, 21. — Teléf. 50.734.

Muebles lujo
Tapicería, últimos modelos. Goya, 29. Talleres: Ayala, 45. Teléfono 50.120.
MANUEL CEREZO

PARA ADQUIRIR LAS MEJORES CAMAS DORADAS
dirigirse a la FÁBRICA
34. CALLE DE LA CABEZA, 34.

¿Sufre usted del ESTOMAGO?
TOME DIGESTONA (Chorro)
Y TERMINARAN SUS SUFRIMIENTOS
VENTA EN FARMACIAS Y DROGUERIAS
CAJA, 3 PESETAS
Exigid la legítima DIGESTONA (Chorro). Gran premio y medalla de oro en la Exposición de Higiene de Londres

ANUNCIOS POR PALABRAS

Hasta 10 palabras, 0,60 pesetas

Cada palabra más, 0,10 pesetas

Estos anuncios se reciben en la Administración de EL DEBATE, Colegiata, 7; quiosco de EL DEBATE calle de Alcalá, frente a las Calatravas; quisco de Glorieta de Bilbao, esquina a Fuencarral; quiosco de la plaza de Lavapiés, quisco de la Puerta de Atocha, quiosco de la glorieta de los Cuatro Caminos, frente al número 1; quiosco de la glorieta de San Bernardo Y EN TODAS LAS AGENCIAS DE PUBLICIDAD

ALMONEDAS

COMPRA venta muebles; lavabos, 18 pesetas; mesillas, 17 pesetas; armarios desde 30 pesetas. Tudescos, 7.

DESPACHO renacimiento; vale 1.000 pesetas, 600 pesetas. Estrella, 10. Matesanz.

ALCOBA chipendal, lunas interiores; vale 8.000 pesetas, 3.000. Estrella, 10.

COMEDOR lunas fantasía, mesa ovalada, sillas tapizadas, 600. Estrella, 10.

ALCOBA, cama bronce, coqueta, mesillas, luna, 740 pesetas. Estrella, 10.

CAMA, colchón y almohada, 50 pesetas. Aparadores, 100. Estrella, 10.

BUREAU americano, muelle automático, 140 pesetas; sillón, 25. Estrella, 10.

ARMARIOS luna barnizados, 110 pesetas. Mesas comedor, 10. Estrella, 10.

CAMA dorada a fuego, con sommier, 100 pesetas. Estrella, 10.

VISITAD exposición muebles. Casa Matesanz compraréis a vuestro gusto, economizando pesetas. Estrella, 10, doce pasos Ancha.

PRENDEROS, particulares, líquido muebles diez pisos: cortinas, piano, armarios, etcétera. Leganitos, 17.

LIQUIDACION de todos los enseres, muebles, etcétera, del restaurant-cabaret Ciro's; ocasión única. Salón Liquidador. Hortaleza, 134.

POR reforma liquidación de muebles, colchones. Galileo, 27.

MAJESTUOSO despacho Jaime II, nogal, 2.900, vale 7.000. Hortaleza, 71.

COMEDOR Broches Jaime II, caoba, 2.800, vale 5.000. Hortaleza, 71.

MAJESTUOSA alcoba chipendal, caoba, 5.000 pesetas, vale 9.500. Hortaleza, 71.

TODO el piso camas armarios sillería. Puebla, 4, bajo izquierda.

ENORMES rebajas por falta local. Comedores barnizados, con lunas primera, bronces, 425; alcobas armario grande, cama somier hierro, coqueta marco bronce, dos mesillas, calzadora, 625. Luchana, 33.

COMEDORES caoba chipendal, con lunas, preciosísimos, 1.825; comedor renacimiento, con sillas y sillón cuero, mucha talla, 1.100. Luchana, 33.

MAGNIFICA alcoba tres cuerpos, tocador marco bronce, dos mesillas, dos calzadoras, cama somier acero, 1.050; camas doradas, garantizadas, 100; de matrimonio, somier acero, 200. Luchana, 33.

MUCHISIMOS muebles baratísimos; no comprar sin visitar esta casa. Luchana, 33.

URGE comedor, despacho, alcoba, salón, bargueño, jamugas, gabanero. Reina, 35.

ALQUILERES

CUARTOS todo "confort" barrio Salamanca, 100 a 250 pesetas. Teléfono 53.575.

SE alquila un hermoso piso todo "confort". Hermosilla, 39.

PRINCIPAL céntrico, amueblado, 225. Arenal, 9, continental Valero.

SE alquila salón amueblado para oficina, sombrerería o cosa análoga. Calle del Carmen, 22, principal.

EXTERIOR amplio, baño, termosifón, teléfono, ascensor, 35 duros. Lagasca, 126.

BUEN piano baratísimo urge. Luna, 15, entresuelo izquierda.

TODO "confort", 80 a 300 pesetas. Lista, 67; tranvía Torrijos.

AUTOMOVILES

REPARACIONES eléctricas automóviles, magnetos, dinamos, motores. Carrión y Compañía. Caños, 6. Teléfono 18.832.

COMPRO, vendo cubiertas ocasión; pago altos precios. Santa Feliciana, número 10.

MAGNETOS, dinamos, motores (arreglos garantizados), piezas repuesto. Carmen, 41, taller.

CAMIONES "Minerva", ómnibus, construcción sin rival en calidad y robustez. Pidan demostraciones. Representación Automóvil Salón Alcalá, 81.

ARACIL Ochoa. Talleres mecánicos, reparaciones garantizadas. Castelló, 47. Teléfono 53.304.

GARAGE "Santa Elisa". Ideal particulares y sin chauffeur. Magníficas jaulas independientes. Doctor Esquerdo, 12.

COMPRAVENTA automóviles todas marcas. Calle Princesa, número 7.

SOLICITAD presupuestos anuncio Agencia "Star". Montera, 8, principal. Teléfono 12.520.

RADIADORES, matrículas, estriberas, apoyapiés, portamantas, herrajes diversos. Narváez. Magallanes, 17.

CAMIONETAS automóviles "Brasier"; admito automóviles; necesito agentes. Príncipe Vergara, 12.

VENDO mil pesetas "auto" diez caballos, urgente. Cuesta Santo Domingo, 12 (lechería).

CALZADOS

CALZADOS crepé. Los mejores. Se arreglan fajas de goma. Relatores, 10.

COMADRONAS

PROFESORA y practicanta Mercedes Garrido. Pensión, consultas embarazadas. Santa Isabel, 1. Antón Martín, 50.

COMPRAS

ANTIGUEDADES, compra venta. Pago altos precios. Casa Somera. Echegaray, 12.

SI quiere mucho dinero por alhajas, mantones de Manila y papeletas del Monte, el Centro de Compra paga más que nadie. Espoz y Mina, 8, entresuelo.

COMPRO, vendo, cambio alhajas, aparatos fotográficos, máquinas escribir, pianos, pañuelos Manila, telas, encajes, abanicos, antigüedades y papeletas del Monte. Al Todo de Ocasión. Fuencarral, 45.

COMPRO muebles antiguos, modernos cuadros, objetos. Puebla, 4, bajo, izquierda.

COMPRO papeletas Monte. Alhajas. Dentaduras. Plaza Santa Cruz, 7. Platería. Teléfono 10.706.

ANTIGUEDADES. Compra y venta. Prado, 5. Tienda. Esquina a Echegaray. Teléfono 19.824.

PAGA mucho alhajas, objetos plata antiguos, telas, abanicos, porcelanas, marfiles, buenos cuadros. Pez, 15. Sucesor de Juanito. Teléfono 17.487.

CONSULTAS

ALVAREZ Gutiérrez.-Consulta vías urinarias, riñón. Preciados, 9. Diez una, siete nueve.

ALMORRANAS. Curación segura. Consulta y aplicación del tratamiento. Infantas, 36, segundo izquierda. Doctor M. B.

ENSEÑANZAS

OPOSICIONES a Escuelas, secretarios Ayuntamientos, oficiales de Gobernación, Radiotelegrafía, Telégrafos, Estadística, Policía, Aduanas, Hacienda, Correos, Taquigrafía, Mecanografía (seis pesetas mensuales). Contestaciones programas o preparación. "Instituto Reus". Preciados, 23. Tenemos internado. Regalamos prospectos.

BACHILLERATO teórico-práctico. Planes especiales abreviados. Internado. Academia Central, Luna, 22.

ESCUELA Contabilidad, Taquimecanografía, Ortografía, Caligrafía, Bachillerato, Apuntes gratis. Trujillos, 7.

NOVISIMOS métodos Parejo facilitan enormemente aprendizaje idiomas. Satisfacen nuevas formas exámenes oficiales. Examínelos principales librerías.

ALGEBRA. Geometría, clases especiales opositores Correos, Telégrafos. Apartado Correos 38.

MECANOGRAFIA, taquigrafía, cálculos, contabilidad, francés, inglés. General Alvarez Castro, 16.

ESCUELA Policía. Clases particulares por abogado oficial Correos, especializado. Espronceda, 6 (tardes).

ADUANAS exclusivamente. Academia Cela. Número 1 últimas oposiciones Cuerpos Pericial y Administrativo. Textos propios. Fernanflor, 4.

PROFESORA, corte, confección desea lecciones particulares o en grupos. San Agustín, 15.

DOY clases de francés. Honorarios módicos. Señor Gil. Apartado 12.021.

BACHILLERATO, primaria, párvulos, cultura general Internos, permanentes. Estrella, 3. Colegio.

ADUANAS. Contabilidad (Pericial). Hacienda. "Academia Gimeno". Arenal, 8. Inmejorable internado.

POLICIA. Secretarios Ayuntamiento. Magisterio. "Academia Gimeno". Arenal, 8. Inmejorable internado.

FRANCES, inglés, lecciones económicas, Academia, domicilio. Henri. San Bernardo 73.

ACADEMIA mercantil. Contabilidad cálculos, taquigrafía mecanografía, francés, inglés. Atocha, 41.

FERRE Tenor del Real. Lecciones canto repertorio Opera, Zarzuela, Solfeo. Piano. Plaza Oriente, 3, bajo.

PROFESORA solfeo, piano, diplomada. Carmen Pérez. Ancha, 57 (tres seis tarde).

RADIOTELEGRAFIA. Correos. Telégrafos. Hacienda. Preparación por jefes Cuerpos. Escuela Preparaciones. Pez, 15.

PARA ingresar Bancos, oficinas; ortografía, gramática, aritmética, contabilidad, reforma letra, caligrafía, taquigrafía, mecanografía, francés. Alumnas, alumnos. Tarde, noche. Escuela Preparaciones. Pez, 15.

COMERCIO. Bachillerato. Magisterio. Idiomas. Cálculos mercantiles. Contabilidad. Taquigrafía. Clases nocturnas. Prado, 11. Academia.

ACADEMIA Anglada. Preparaciones prácticas, Bancos, escritorios, cálculos, contabilidad, caligrafía, idiomas, taquigrafía. Señoritas, varones. Leganitos, 8.

TAQUIGRAFAS mecanógrafas. Auxiliares de oficina. Contables. Gramática. Aritmética. Francés. Inglés. Correspondencia comercial. Redacción de documentos. Contabilidad. Teneduría de Libros. Taquigrafía. Mecanografía. Dibujo. Corte y confección de prendas para señora. Victoria, 4, Academia.

REGINA (Academia). Enseñanza mecanografía. Cinco pesetas máquina nueva. Copias. Montera, 29.

BACHILLERATO en un año. Escribid: Apartado Correos número 12.073. Madrid.

ES insuperable Taquigrafía García Bote, taquígrafo Congreso. Amena lección postal.

ESPECIFICOS

TE purgante Pelletier. Evita congestiones, vahídos. Cura estreñimiento; 15 céntimos.

LOMBRICIDA Pelletier. Purgante delicioso para niños. Expulsa lombrices; 15 céntimos.

GRIPPE; para evitar y curar las consecuencias de la grippe, purificar la sangre y tonificar el organismo, la Iodasa Bellot. Venta en farmacias.

FILATELIA

PAQUETES sellos diferentes. Pidan lista gratis. Gálvez. Cruz, 1. Madrid.

FINCAS

Compra-venta

COMPRA-venta de fincas urbanas y rústicas. "Iberia Inmobiliaria". Centro de Contratación, el de mayor importancia y crédito. Pi y Margall, 17, segundo derecha. Teléfono 10.169.

HOTEL Ciudad Lineal, situado Sagrado Corazón, tranvía puerta, 20.608 pies, con 1.477 edificados, dos plantas, 80.000 pesetas. Facilidades pago. Helguero. Barco, 23; cinco a siete.

FENIX Inmobiliario. Compra, venta, administración de fincas, garantía metálico, seriedad absoluta. Vendemos casa nueva 60.000 pesetas; otras todos precios, buena inversión capital. Cruz, 1, tercero; seis a nueve.

BARATISIMO, vendo hotel propio Sanatorio, industria, buen jardín. Teléfono 12.564.

URGENTEMENTE vendo casa céntrica 150.000 pesetas, menos 71.000 Banco. Renta 16.500. Helguero. Barco, 23; cinco a siete.

VENDO casa exenta mitad contribuciones quince años, hipoteca Banco 95.000 pesetas; puede adquirirse por 120.000. Renta 24.000. Apartado 969.

FINCAS rústicas, urbanas, solares, compra y venta. "Hispania". Oficina la más importante y acreditada. Alcalá, 16 (Palacio Banco Bilbao).

TODOS propietarios. Por siete perrillas diarias podéis tener un solar de 2.576 pies sitio sano. Razón: Zacarías. Mesón Paredes, 48; ocho nueve noche.

GANGAS: Vendo casas céntricas 7 % libre. Casas lujo. Terrenos muy bien situados. Hoteles. Fincas agrícolas. No comprar sin visitar Irus. Conde Peñalver, 20.

HOTEL precioso, todos adelantos, dos plantas, jardín, hermosas vistas, tranvía puerta, extrarradio, 60.000 pesetas. Angel Villafranca. Génova, 4. Cuatro-seis.

COMPRO casa céntrica treinta, cuarenta mil duros. Nifares. Alcalá, 2, continental.

PLAZOS casa solar 4.750 pesetas. Cava Baja, 33, imprenta.

SOLAR 10.000 pies, con naves, Vallehermoso. Facilidades. Valverde, 13, cerrajería.

SUBASTA voluntaria para la venta de la casa número 30 de la calle del Almíbar, en Aranjuez, se celebrará el día 5 del actual en la notaría de don Jesús Castro, calle del Prado, 8, principal, a las diez de la mañana. Título y condiciones en dicha notaría.

CASA nueva Puente Vallecas, renta 6.500, puede adquirirse 45.000. Ancha, 53, portería.

VENDO toda o parte principal casa-hotel mejor Carabanchel Bajo, 11.857 pies, varias plantas, jardín, bocas riego, cochera, baño, casita accesoria. Preciados, 9, portería.

CASA rentando 6.000 pesetas, adquiérese directamente 44.000. Madera, 10, segundo. Elisa.

FOTOGRAFOS

¡NENES! Guapísimos salen siempre retratándolos Casa Roca. Tetuán, 20.

HUESPEDES

CRUZ, 3, restaurante. Temperatura ideal por instalación especial; cubierto, abono, carta; especialidad paella diaria. Hotel Cantábrico.

PENSION Nacional, para sacerdotes, caballeros y matrimonios. Todo "confort". Montera, 53, segundo.

RESTAURANTE La Marina. Cubiertos desde 1,40 en adelante. Abonos desde 75 pesetas las 60 comidas. Manuel Alvarez. Barco, 23.

PENSION Andalucía. Lujosas habitaciones. Baño, calefacción. Pi Margall, 22, primero.

PENSION Nueva Bilbaína. Todo "confort". Magnífica cocina. Pensión completa desde 8 pesetas. Príncipe, 10.

CEDO habitación a caballero, casa nueva, todo "confort". Pardiñas, 25, cuarto izquierda.

HABITACION todo "confort", cocina cuidada. Salud, 17 duplicado.

HOTEL Sudamericano. Rebajas sacerdotes, familias, religiosas. Peñalver, 7 (Gran Vía).

PENSION. Cañizares, 2, segundo (esquina Atocha, 24). Balcón. Seis pesetas.

PENSION Tello, estables formales, desde seis pesetas. Preciados, 6, tercero.

EL Hotel Iberia, Arenal, 2, ha rebajado mucho los precios.

FAMILIA honorable cede gabinete, estables. Infantas, 36, segundo izquierda.

"HOTEL Mediodía". Doscientas habitaciones instalación moderna, cinco pesetas. Unico en Madrid. Glorieta Atocha, frente estación.

PENSION Escribano. Gran "confort", ascensor. Plaza Santa Bárbara, 4, tercero.

PARTICULAR cede gabinete, pensión completa. Plaza Angel, 2, tercero derecha.

PENSIONADO para estudiantes, dirigido por sacerdotes. Fuencarral, 119, primero derecha.

PARTICULAR desea estables con. Trujillos, 5, segundo, cerca Sol.

PARTICULAR ofrece pensión dos amigos. Confortable, económica. Alberto Aguilera, 34, ático. Viuda Delgado.

HERMOSOS gabinetes, habitaciones caballeros respetables. Casa seria. Trujillos, 6, segundo izquierda.

ESPACIOSA habitación, balcón, para dos amigos. Montera, 12, tercero izquierda.

SE alquila un gabinete con alcoba para dos hermanos o amigos, empleados, con. Ave María, 24, segundo derecha.

MONTERA, 18, segundo izquierda. Gran economía sacerdotes y seglares; segundo izquierda.

DESEANSE personas formales o sacerdotes. Todo "confort". Martín de los Heros, 9, segundo derecha.

PENSION Murillo. Matrimonios, dos amigos. Baño, teléfono. Mayor - Travesía Arenal, 1, principal.

LIBROS

LIBROS antiguos y modernos, inmenso surtido. Molina. Travesía Arenal, 1.

COCINERAS: Daréis de comer por poco dinero comprando por 30 céntimos una entrega de "La Perfecta Cocinera" Madrid-París. Sección de menaje; sótano.

MAQUINAS

MAQUINAS para coser, de ocasión. "Singer" desde 60 pesetas, garantizadas cinco años. Taller de reparaciones. Casa Sagarruy. Velarde, 6.

MAQUINAS escribir cualquier marca, procedentes cambio por "Regina", precios baratísimos. Montera, 29.

MAQUINAS escribir garantizadas como nuevas, mitad precio. Montera, 29.

GRAN taller reparaciones. Abonos limpieza. Papel carbón. Cintas. Sin competencia. Teléfono 11.569. Montera, 29.

MODISTAS

PAZ, modista; alta costura; admite géneros. Hortaleza, 9, segundo, sastrería.

MODISTA, costurera, ropa blanca. Consuelo. Eraso, 5· teléfono 54.313 (Guindalera).

MUEBLES

NOVIAS: Al lado de "El Imparcial", Duque de Alba, 6, muebles baratísimos. Inmenso surtido en camas doradas, madera, hierro.

OPTICA

GRATIS graduación vista procedimientos modernos, técnico especializado. Calle Prado, 16.

CONSTRUCTORES. Bloques huecos de yeso de 40 × 20 centímetros, especiales para la construcción rápida y económica de tabiques. Soliciten referencias y muestra. N. Hermosilla. Teléfono 52.951.

OBESIDAD. Tratamiento médico científico. Consulta, diez pesetas. San Bernardo, 23. Doce-dos. Siete-nueve. De provincias, por carta.

SOMIER acero "Victoria", patentado; el mejor para toda clase de camas; pídalo siempre.

PARAGUAS, forros, tres pesetas. Abanicos, bastones, reformo. Arroyo. Barquillo, 9.

CALDO Kub, tres tazas quince céntimos. Manuel Ortiz. Preciados, 4.

INVESTIGACIONES, vigilancias, informes personales, comerciales, España, especiales en Cuba (reserva, detectives particulares). Centro Extremeño. Preciados, 42, segundo. Madrid.

LOTERIA "La Pajarita", Puerta del Sol, 6. Administradora, L. Valdés, remite a provincias y extranjero todos sorteos, Cruz Roja, Navidad.

MAQUINAS de escribir, reparaciones, accesorios y Academia de Mecanografía. Casa Hernando. Mayor, 29, y Gran Vía, 3.

PAGAMOS en el acto fuerte comisión quien proporcione anuncio para revista Agricultura. Hortaleza, 89.

INVESTIGACIONES: Escudos, genealogías, nobleza, apellidos. Proporciona datos y pinta. Yepes. Cisne, 5.

TINTE Iris. Cardenal Cisneros, 16. Tiñe, limpia pronto, barato, bien.

VENTAS

ARMONIUM orquestal, teclado 30 rollos, mil pesetas. Pianos, órganos, materiales. Rodríguez. Ventura Vega, 3.

CUADROS y molduras. El mejor surtido. Casa Roca. 11, Colegiata, 11.

CASA Jiménez. Mantones de Manila, mantillas españolas, aparatos fotográficos. Verdadero "stock" en artículos de viaje, mantoncitos talle bordados, moda, 35 pesetas. Calatrava, 9. Preciados, 60.

LINOLEUM, persianas a mitad precio. Salinas. Carranza, 5; teléfono 32.370.

100 CUPONES Progreso, Mundial o Madrid, o 200 Ideal, Nacional o Fortuna, regala el economato de Relatores por cada kilo de café que expende de los precios de 8, 9 y 10 pesetas kilo marca "Guilis", "Estrella" o "Cafeto" y especialidad de la Casa, y 25 o 50 por cada paquete chocolate de la acreditada marca "Panamá". Nota: En los cuartos y en los medios se regala lo que corresponde a lo indicado. Relatores, 9. Teléfono 14.459.

SOLAMENTE la mejor. Nosotros no ofrecemos varias calidades de vinos y aceites; con ofrecer una sola, "la mejor", nos basta. Vino. Tinto y blanco, 13 ½ a 14 grados, pesetas 9,00 arroba; servido a domicilio desde ocho litros, en nuestros envases, que dejamos prestados. Aceite. Fino, primera presión, menos de un grado, pesetas 2,40 litro; servido a domicilio desde cinco litros, en nuestros envases, que dejamos prestados. Trust Vinícola Español. Santa María, 9. Teléfono 73.339.

CUADROS antiguos, modernos; objetos de arte. Galerías Ferreres. Echegaray, 27.

VENDO baratísimo, sillas renacimiento, tresillo, muebles de laca, varios. Maldonado, 75, esquina Torrijos.

QUESOS, mantecas y comestibles finos, galletas, vinos, licores, chocolates para diabéticos, cafés sin cafeína y gran surtido en productos de régimen. Rivas. Montera, 23. Teléfono 15.943.

SOMBREROS de fieltro baratos. La Elegancia. Fuencarral, 10, principal.

SEÑORAS: Arreglo todos los bolsos, Aranda. Colegiata, 8, primero (Fábrica).

TAPICES coco, terciopelo, yute, desde doce pesetas. Alfombritas terciopelo, 2,25. J. Más. Teléfono 14.224. Hortaleza, 98.

LIMPIABARROS coco y pasos para portales y escaleras. J. Más. Teléfono 14.224. Hortaleza, 98, esquina Gravina.

SEA positivista y visite joyería y antigüedades; hay cosas bonitas, de ganga. Hortaleza, 3, esquina Gran Vía.

MAQUINAS coser baratísimas. Al Todo de Ocasión. Fuencarral, 45.

SOMBREROS de fieltro bonitos. La Elegancia. Fuencarral, 10, principal.

PARAGUAS Vélez. Los mejores precios, los mayores surtidos. Despachos: Arenal, 9, y Apodaca, 1 (esquina Fuencarral).

LA casa de los velos. "La Golondrina". Preciosos desde 0,95. Gran surtido en pañuelos de todas clases.

¡MEDIAS! ¡Medias! ¡Calcetines! clases superiores, las más baratas. "La Golondrina".

ROPITA para bebés, interior y exterior, precios económicos. "La Golondrina". Espoz y Mina, 17.

RELOJES de todas clases en oro, plata y níquel; relojes de pared y despertadores con verdadera garantía, casa de confianza. Hortaleza, 40.

SALAMANDRA seminueva baratísima. Al Todo de Ocasión. Fuencarral, 45.

ESCOPETAS todas marcas baratas. Al Todo de Ocasión. Fuencarral, 45.

VITRINAS, mesas Eureka, "etager" reconocimiento, laboratorio, muebles encargo. Amaniel, 2.

ARTICULOS viaje. Baúles. Al Todo de Ocasión. Fuencarral, 45.

PIANOS, autopianos, armoniños, violines, baratísimos; plazos, alquiler, cambio. Casa Corredera. Valverde, 22.

JOYERIA Gordero. Composturas alhajas, relojes, plumas, estilográficas. San Onofre, 5.

PARAGUAS, gran saldo; no tenemos competidores en calidad, elegancia, precio. Desengaño, 20.

CABANES, 15 pesetas, superiores; gran moda, 30. Relojes. Desengaño, 20.

TRINCHERAS, 30 pesetas. Impermeables de saldo; visitad. Desengaño, 20.

OCASION. Librería frente, despacho, mostrador, puerta, mampara. Cava Baja, 30, principal.

OCASION vendo trocolas, liras, tiros nuevos para andamiaje; teléfono 31.607.

MOTORES nuevos, cuatro caballos, gasolina; tres caballos, eléctrico; contadores, diez amperes; teléfono 31.607.

OCASION vendo despacho estilo español completo a particular; teléfono 31.607.

PIANOS baratísimos de ocasión; comparad precios. Puebla, 4. Viuda Muñoz.

TRABAJO

Ofertas

CENTRO de colocaciones; 13.930 colocados. Colón, 14.

LICENCIADOS Ejército. El 30 de septiembre, salen 6.000 plazas con sueldo de 3.000 pesetas. Si queréis solicitar e ingresar en este concurso, enviar documento militar al Centro Informativo. Ventura Vega, 19.

NECESITASE corresponsal francés-inglés, mecanografía. Ofertas detalladas al Apartado 511.

APRENDIZAS para ropa blanca, presentadas por familia, faltan. Montera, 41, entresuelo izquierda.

LICENCIADOS Ejército, 1.600 plazas vacantes para soldados, cabos y sargentos, fácil adquisición; muchas con seis, siete y ocho pesetas diarias. Informes gratis: Centro Gestor. Plaza Nicolás Salmerón, 3.

DOCUMENTOS militares. Destinos públicos, 9,50. Certificados penales, 5,50. Rosario, 5, agencia.

Demandas

SACERDOTE ofrécese capellán, administrador, cargo análogo. Dirigirse: DEBATE 8.348.

OFRECESE señora viuda regular edad regentar casa poca familia. Plaza Salmerón, 3. tercero derecha.

LICENCIADO Derecho ofrécese lecciones cosa análoga. Gil Martínez. Velarde, 15, primero derecha.

CENTRO Femenino dispone señoras, señoritas y servidumbre documentada. Conde Duque, 52. Teléfono 36.440.

OFRECESE, tardes, camarero, recados, cosa análoga. Patricia. Núñez. Castelló, 9.

DESEO modista establecida que pueda darme lecciones prácticas de corte y confección. Escribid: Carmen García. Montera, 19, anuncios.

SACERDOTE ofrécese dar lecciones o administración. Razón: Conde Duque, 52.

VARIOS

ALTARES, esculturas religiosas. Vicente Tena Fresquet, 3. Valencia. Teléfono interurbano 907.

SOMBREROS caballero, señora. Reformo, limpio, tiño. Valverde, 3. Velarde, 10.

LOTERIA. La suerte. Billetes del extraordinario Cruz Roja, 25 pesetas décimo. Navidad. Pedidos: Antonio Rodríguez, Esparteros, 8. Madrid.

JORDANA. Condecoraciones, banderas, espadas, galones, cordones y bordados de uniformes. Príncipe, 9. Madrid.

ABOGADO. Sólo cobro asuntos ganados y consultas. Juan Mena, 13.

¿POR qué pasar privaciones, cuando fabricando ratos perdidos mis jabones, lejías, ganase dinero abundante? Ferrer; Bálmis-Alicante.

ABOGADO, consulta económica, tramitación rápida, redacción contratos. Cava Baja, 16.

CAMAS doradas. Las mejores y más baratas las vende la Fábrica Igartúa. Construcción y dorado garantizado. Calle de Atocha, número 65.

TINTORERIA Católica "El Mosquito". La que recomendamos a nuestros lectores por su seriedad y economía. Lutos en doce horas. Despacho central, Glorieta de Quevedo, 7; teléfono 34.555. Sucursales: Esparteros, 20; teléfono 15.869. Almansa, 3. Cuatro Caminos.

"LA Viña Mentridana". Probad los vinos de esta casa; los mejores, los más exquisitos. Ventura Rodríguez, 11 duplicado. Teléfono 34.473. Se sirve a domicilio. Marca registrada.

AGENCIA Escolar. Obtención de certificados y títulos. Presentación de documentos, matrículas, traslados, libros, programas, apuntes. Montera, 15.

LA COOPERATIVA HIPOTECARIA

SOCIEDAD DE CREDITO

(Fundada en 1912)

Casa social:

Plaza Santa Ana, 5. Madrid

Capital social:

Autorizado: 5.000.000 ptas.

Emitido: 2.500.000 „

Totalmente suscrito

IMPOSICIONES DE CAPITAL

AL SEIS Y MEDIO de interés anual, pagado trimestralmente en Caja o remitido por Giro postal, SIN GASTOS, al domicilio del suscriptor.

Estas IMPOSICIONES son de 1.000 pesetas o múltiplos de 1.000.

Por su garantía insuperable, su alta renta y la extremada facilidad para su REEMBOLSO, son la inversión ideal de los capitales que no quieran exponerse a las fluctuaciones bursátiles ni a los azares mercantiles, ni a cualquier otro riesgo.

Estas imposiciones son las UNICAS EN ESPAÑA que, además de estar SIEMPRE forzosamente garantizadas con PRIMERAS HIPOTECAS DE FINCAS URBANAS, se han podido retirar SIEMPRE, EN CUALQUIER MOMENTO Y CON EXTREMADAS FACILIDADES, pues ha bastado para ello escribir una simple carta al presidente del Consejo de Administración.

ES LA RENTA SOSEGADA POR EXCELENCIA

La suscripción general (acciones e imposiciones) pasa de QUINCE MILLONES.

La Cooperativa Hipotecaria coadyuva a la resolución del problema de la vivienda, pues con los créditos que concede se construyeron, ampliaron o repararon en el pasado año **más de cien edificios** en Madrid y pueblos inmediatos, en cuyas obras se dió trabajo a más de 500 obreros.

Aunque no se tenga propósito de hacer ninguna suscripción, pídase al Director-Gerente el envío **gratuito de impresos explicativos y la suscripción, también gratuita, de la revista mensual LA ECONOMIA MODERNA.**

PUBLICIDAD DOMINGUEZ, MATUTE, 8.

ADUANAS Se abren nuevos cursos preparatorios de alumnos para ingresar en la Academia oficial de Aduanas, tanto del Cuerpo Pericial como del Administrativo. Constantes y brillantes éxitos. **EL MAS HIGIENICO INTERNADO DE MADRID.** Pídanse reglamentos y detalles a la Academia de Calderón de la Barca. **ABADA, 11, MADRID**

Pluma Corona Nº 70

E. S. Perry Ltd.

La mejor de las plumas

Pídase en todas buenas librerías.

ENSEÑANZAS DE MEDICINA Y FARMACIA

La antigua y acreditada **Academia de Calderón de la Barca,** fundada en 1878, tiene abierta la matrícula de sus nuevos cursos para los alumnos de ambas Facultades. Profesorado, Doctores en las mismas, Auxiliares y Ayudantes. EL MAS HIGIENICO INTERNADO. Casa-Palacio con hermoso jardín para recreo. Enseñanzas teórico-prácticas. Museos y laboratorios. Pídanse reglamentos y detalles. **Abada, 11, MADRID.**

†

LA SEÑORITA

Lolita Polo Salvatierra

Falleció el día 1 de octubre de 1928

A LOS DIEZ Y NUEVE AÑOS DE EDAD

Habiendo recibido los auxilios espirituales

R. I. P.

Su director espiritual, padre Laureano de las Muñecas (franciscano-capuchino); su desconsolada madre, doña María Salvatierra; sus tíos, don Faustino Blane y doña Luisa Salvatierra; primos, don Luis, don Ramón, doña María y doña Carmen, y demás parientes

RUEGAN se sirvan encomendar su alma a Dios y asistir a la conducción del cadáver que se verificará hoy día 3 del corriente, a las cuatro y media de la tarde, desde la casa mortuoria, calle de San Agustín, 14, al cementerio de la Sacramental de San Justo, por lo que recibirán especial favor.

La exposición de Su Divina Majestad que se verifique hoy día 3 en el convento de Esclavas del Sagrado Corazón (San Agustín, 11) será aplicada por el alma de la finada.

No se reparten esquelas.

Se suplica el coche.

Pompas Fúnebres, S. A. ARENAL, 4, Madrid.

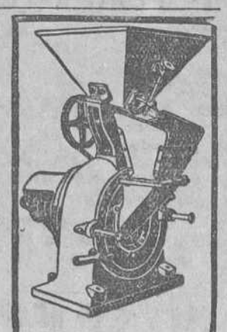

MOLINOS

de todas clases, para mano y fuerza motriz. Trituradores. - Desintegradores. Cortadoras. Tamizadoras. Inmenso surtido.

Pídase catálogo

MATTHS. GRUBER

Apartado 185. BILBAO

PELETERIA

La Magdalena. Calle Mayor, 28. Se reforman abrigos y arreglan toda clase de pieles a precios económicos.

EL DEBATE

Colegiata, 7

Heridas, Cortaduras, Desgarros, Quemaduras, Llagas, Sabañones

se curan rápidamente con el poderoso antiséptico alemán

Tafetán líquido Cura-Heridas "JEIL" (Marca registrada)

(Tubo encarnado) PRECIO: **UNA PESETA** el tubo

Único remedio que tiene estas propiedades. Una vez aplicado forma una delgada capa elástica e impermeable al aire y al agua, permitiendo lavarse y mover la parte dañada sin dificultad alguna, suprimiendo el molesto y antiestético uso de parches y vendas. No debe faltar en ninguna oficina, taller, fábrica, colegio ni hogar. Para vuestra tranquilidad no dejéis de tener siempre a vuestro alcance un tubo de TAFETÁN LÍQUIDO "JEIL" (tubo encarnado).

DESCONFIAD DE IMITACIONES Y EXIGID SIEMPRE TUBO ENCARNADO

CHEMISCHE FABRIK HENRY COHRS. - HANNOVER

Representante general: H. SALLES BARBARÁ, Apartado 199 - BARCELONA

EN VENTA: Principales Centros de especificos, Farmacias y Droguerías de España

DEPOSITARIO PARA MADRID Y PROVINCIAS: S. RODRIGUEZ, Alcalá, 96.

LA HORRA

Sombreros para señoras y niñas; grandes creaciones de temporada. **Fuencarral, 26; Montera, 15 y 17.**

Enseñanza de mecanografía

en ocho marcas diferentes, facilitando al alumno la máquina para la oposición.

CARMEN, 23. MAQUINAS DE ESCRIBIR Y COSER

Máquinas para coser y bordar, las de mejor resultado y las más elegantes

WERTHEIM

Máquinas especiales de todas clases para la confección de ropa blanca y de color, sastrería, corsés, etc., y para la fabricación de medias, calcetines y género de punto. Dirección general en España: **RAPIDA, S. A., AVIÑO, 9. Apartado 738. BARCELONA.** En **MADRID, CASA HERNANDO Y GRAN VIA, 3.**

Pídanse catálogos ilustrados, que se enviarán gratis.

PARARRAYOS "JUPITER"

Unico eficaz para protección de edificios.

L. RAMIREZ.—3, Coloreros, 3, MADRID.—Tel. 10.115.

¿QUIERE V. COMER VERDADERA PAELLA VALENCIANA?

Encárguela en **Pensión Albiñana. Abada, 21.** Servimos a domicilio en paellas exprofesamente hechas. Tres pesetas ración.

INGENIEROS DE MONTES

ACADEMIA JOFRE. — Apodaca, 11.

De los alumnos ingresados en 1927 y 1928, el 83 por 100 proceden de esta Academia. Soliciten detalles.

Ingenieros Industriales

ACADEMIA DELGADO

Preciados, 7 **MADRID**

Todos los profesores son ingenieros industriales. Hay clases prácticas en todas las asignaturas. Bachillerato elemental único necesario. Hemos aprobado doble proporción que el conjunto de las demás Academias.

La situación actual de los ferrocarriles ingleses

Sin Irlanda, Inglaterra (la Gran Bretaña, o sea con Escocia y País de Gales, que es en el sentido en que yo vengo empleando este nombre) posee en la actualidad 33.356 kilómetros de caminos de hierro. De ellos 20.755 son de doble vía, 2.428 de triple, 2.156 de cuádruple y 1.275 de más de cinco vías. Aparte de Bélgica, es, pues, el país del mundo con mayor densidad ferroviaria.

El 31 de diciembre pasado pesaba sobre ellos (y sobre los negocios subsidiarios de puertos, hoteles, etc., poseídos por las mismas Compañías) un capital dinerario de 1.210 millones de libras. Es decir, en ellos estaban capitalizados unos ¡treinta y cuatro mil doscientos millones de pesetas al cambio actual! (Todos los datos que aquí doy son oficiales. Están tomados o calculados por mí—de los "Railway Returns", que desde 1921 se publican aparte por el ministerio de Transportes (Londres, H. M. S. O.), y antes de esa fecha forman parte de los documentos parlamentarios.) Los ferrocarriles ingleses, son, pues los más capitalizados de la tierra. Prescindiendo de los negocios subsidiarios que por lo general no rentan y que no fueron adquiridos con ese objeto, sino con el de atraer clientela, cada kilómetro de ferrocarril aquí ha de rentar 36.275 libras (o sean 1.154.402 pesetas). He ahí su primera tremenda dificultad

Las razones que explican esa sobrecapitalización dedúcense de los antecedentes en días pasados expuestos. En este país, ya de por sí muy poblado cuando la construcción de los ferrocarriles—esto es, con terrenos muy caros—, hubo que adquirir el suelo necesario sin expropiación forzosa y a fuerza de oro. Unense a ello los despilfarros a que los llevaba la competencia, como compra de hoteles, buques, establecimiento de estaciones en los puntos más centrales—¡más caros!—de las ciudades, etc., y se comprenderá perfectamente el por qué de tanto capital empleado.

Frente a esto, ¿en qué condiciones de rentabilidad se encuentran las líneas? Examinémoslo brevemente trayendo a la memoria los autores más competentes que de estas materias se han ocupado, como Cohn, Pratt, lord Monkswell, Wernekke, Borhler, Spering, etc.

Una gran parte de las líneas, si no superfluas, no pueden rentar. Examínese un mapa de los ferrocarriles ingleses y se verá el exceso de vías paralelas o de las establecidas en territorios no suficientemente ricos.

El material móvil—en locomotoras excelente—tiene en lo que a vagones de mercancías se refiere—obstáculo importantísimo. Por aquel concepto primitivo ya visto, de que los caminos de hierro son un camino cualquiera por el que hay derecho a hacer pasar los vagones privados, los ferrocarriles ingleses se ven agobiados con un número extraordinario de vagones privados que acarrean los siguientes perjuicios: 1.º, son de excesivo pequeño tamaño para un ferrocarril moderno (el 2,2 por 100 de los vagones ingleses son de menos de 8 toneladas, el 21,9 por 100 de 8-10 y el 40 por 100 de 10-12); 2.º, por estar anticuados impiden el frenado automático; 3.º, corren la mitad del tiempo y espacio de vacío.

Las Compañías poseen esos negocios auxiliares ya citados, que generalmente no rentan y que deben su origen a razones de la concurrencia en el XIX (los canales fueron comprados para evitarla).

La organización administrativa no es muy perfecta. Los salarios son caros (desde el 13 de agosto han sido rebajados en un dos y medio por ciento). Hay exceso de estaciones; las líneas están preparadas para un tráfico mucho mayor que el que la situación económica actual permite. (Es decir, grandes costos generales).

Y frente a ello, la competencia de los transportes en automóvil (que lleva la ventaja en trayectos cortos y aun en trayectos largos para viajeros, cuando las carreteras son tan excelentes como aquí) viene a surgir ahora, cuando los ferrocarriles acababan de reorganizarse.

Más tarde o más temprano habrá, pues, de hacerse un saneamiento. Los ferrocarriles de un país grancapitalista, para desarrollarse prósperos, han de ser depurados de todos los vicios de su niñez individualista e inexperimentada.

Antonio BERMUDEZ CAÑETE

Londres, agosto.

AVENTURAS DE LA PROPAGANDA

Paseábamos lentamente por la carretera, que en aquel trozo equivalía a la calle principal del pueblo.

—¿Usan ustedes máquinas para el mejoramiento del cultivo?—pregunté una de las veces a mi amable acompañante, acaudalado labrador.

Se echó a reír como un bendito.

—¡Bien se conoce, repuso, que frecuenta usted más la calle de Alcalá que la vida en estos pueblos castellanos, de un par de centenares de vecinos; ¿Máquinas modernas, dice usted? ¡Sí, sí! El arado romano auténtico es el que empleamos, ya que no hay labrador capaz de conseguir que los gañanes manejen otra cosa.

—¿Y por qué razón—repuse—el dueño de unas tierras no ha de poder emplear el arado que le plazca y obligar a los trabajadores a que lo manejen?

—Pues por una razón bien sencilla, sonrió el terrateniente. Porque no encuentra usted un solo gañán que quiera trabajar la tierra más que con el arado que empleaban sus padres, sus abuelos y sus tatarabuelos. Hablo por experiencia propia. Y a propósito de esto le voy a referir lo que a mí mismo me ocurrió.

Las grandes ventajas del arado de vertedera, tan generalizado además en todas partes, me decidieron a encargar a Madrid unos cuantos. A los pocos días me los remitieron, los descargaron en el patio de mi casa de labor, los desenfundaron, y al anochecer reuní a todos los mozos de labranza y les expliqué cómo aquellos nuevos arados profundizaban mucho más en la tierra, hacían trabajar al ganado mucho menos y para el hombre resultaban de un manejo infinitamente más cómodo y sencillo. Los gañanes me oyeron silenciosos, respetuosamente, pero cambiando unas miradas de inteligencia recelosa..., y cuando acabé de hablarles, uno de ellos, más decidido, exclamó rascándose la cabeza: "Miusté, señor amo; se hará lo que se puea con esos estrumentos modernistas ca traío usted de Madrid, pero ¡me paice que no nos vamos a apañar con esa noveá! Aquí s'han labrao las tierras toa la vía lo mesmo, y así hay que labrálas ahora y en lo venidero, que así da de comer, mal que bien, ca año".

Calló, y entonces repuse con energía: "Mis tierras se labrarán como yo lo mande, y el que no esté conforme, que se vaya de mi casa. ¿Os habéis enterado?".

Otro de los mozos declaró entonces: "Bueno, bueno, señor amo: dende mañana se hará lo que se puea con esos "chismes", pero si no poemos con ellos ¡pues que no poemos! Si no nos apañamos ¡a ver!"

Y en efecto, a la semana escasa, me dijeron todos que no podían labrar con esos arados de vertedera, y que buscase otros gañanes, si quería que en mis tierras entrara aquella "cosa moderna".

—¿Y qué hizo usted?—inquirí.

—Pues despedirlos a todos en el mismo momento. ¡Pero entonces vino lo grande, lo inconcebible! En quince días no pude encontrar "un solo gañán", ni en este pueblo, ni en los de diez leguas a la redonda, que se prestara a hacer labor con el arado de vertedera, ¡ni aun ofreciendo jornales dobles!

—Y, entonces...

—¡Toma, pues entonces tuve que arrumbar los magníficos arados que había adquirido, y entregar de nuevo a los gañanes el arado romano, el arado de hace un montón de siglos, que, como es sabido, solo "araña" la tierra y abruma de fatiga al hombre que trabaja con él.

Mi interlocutor calló en ese momento, y, llamando a uno de los mozos del pueblo que pasaba cerca de nosotros en aquel instante, le dijo: "Oye, "Callandito", dile a este señor, que es de Madrid, lo que opináis vosotros de los arados de vertedera." El gañán se encogió de hombros y me dijo sencillamente:

—¡Aquí..., ni verlos! Dicen que es una cosa buena, pero nosotros preferimos nuestro arao de los padres.

—Bien. Pero, ¿por qué?

—¡Pues por eso, porque no nos hacemos a las cosas inventás en la ciudad!

—¿Y si son mejores, más prácticas y cómodas que las antiguas? ¿Por qué no?

—No, señor, no. ¡Ni aunque lo sean! Preferimos lo "nuestro"; en el campo ¡semos así!

El gañán saludó y se despidió.

—¿Ve usted?—dijo mi acompañante. ¡Ustedes, los hombres de las ciudades, no tienen idea del rezagamiento cultural del campesino español. Son cerebros-norias, de escasos cangilones, donde hay otras tantas ideas rudimentarias e invariables, que, por cierto, se manifiestan también con los mismos vocablos torpes e imprecisos. Y de esas tinieblas mentales, surge la reacción instintiva del recelo, de la desconfianza, de la hostilidad, frente a todo lo que no conocen o no comprenden, por conveniente que, incluso para ellos mismos, sea.

Es una casi ceguera intelectual que, al mismo tiempo, no admite la ayuda del lazarillo, porque se le antoja engañadora. Y así, o, mejor dicho, por eso, fracasan en el terruño español (salvo excepciones, excepcionalísimas) las iniciativas y los remedios para mejorar la situación presente de la agricultura y abrirle horizontes más amplios y más ricos...

Es necesario, concluyó el terrateniente, batir esas cataratas de incultura que ciegan al gañán hispano y lo hacen brutalmente individualista, encadenándolo, por eso mismo, a la miseria y al atraso perdurables...

De esa labor tan olvidada depende, sin embargo, en gran parte, el porvenir de España.

Asentí y pensé: ¡Gran verdad!...

Curro VARGAS

Mueren en un fuego varios caballos de carrera

Estaban valorados en un millón doscientas mil pesetas

GARY (Indiana), 2.—Un incendio ha destruído unas cuadras de carreras. En el siniestro han perecido varios "pura sangre", valorados en 40.000 libras esterlinas (cerca de 1.200.000 pesetas).

EXPLOSION EN LONDRES

LONDRES, 2.—Una terrible explosión ha destruído parte de los almacenes ferroviarios de Crewe. Se ignora si ha habido víctimas.

AUMENTO DE IMPUESTOS EN ITALIA

La sal y el tabaco pagarán las obras públicas del invierno

ROMA, 2.—El Gobierno italiano estudia el aumento de las contribuciones sobre la sal y el tabaco para atender con ello al pago del programa de trabajos públicos que se han de emprender durante el invierno.

EL PROGRAMA NAVAL

ROMA, 2.—Según noticias oficiales, el señor Mussolini ha manifestado que el nuevo programa naval elaborado por el almirante Siriani no tiene por objeto más que robustecer la fuerza de Italia en el Mediterráneo, pero no va contra ninguna Potencia.

Nieva en los Pirineos

TODAS LAS CIMAS ESTAN YA CUBIERTAS DE NIEVE

Sigue lloviendo en Francia, y se extienden las inundaciones

CAUTERETS, 2.—La nieve ha hecho su aparición, durante la noche pasada, en las altas cimas de los Pirineos, que aparecieron completamente blancas desde los 2.500 metros de altura.

En los valles de altitud media la temperatura continúa siendo superior a la normal en esta época del año.

EMPEORA LA SITUACION

PARIS, 2.—Telegrafían de Brianson al "Matin" que la situación en las regiones inundadas del departamento de los Alpes se ha hecho aún más angustiosa a consecuencia de las grandes lluvias que cayeron ayer.

Las comunicaciones están cortadas por la inundación en numerosos puntos y las aguas han arrastrado varias casas y algunos puentes.

Desde luego, puede asegurarse que los daños materiales causados por la inundación se elevarán a treinta y cinco o cuarenta millones de francos.

LA INUNDACION DE BELGICA

NIEUPORT, 2.—Los soldados han estado trabajando durante toda la noche y toda la mañana para levantar obras de protección contra el mar en el sitio donde quedó destruído el canal de Fournes, pero se teme que esas obras no puedan resistir el mpuje de la gran marea de esta tarde.

El cable telefónico que une a Bélgica con Inglaterra ha quedado al descubierto y se cree que está averiado.

Los daños que ha ocasionado la rotura de los diques costeros se calculan en cien millones de francos. Todo el valle del Iser está inundado.

PRECAUCIONES EN LONDRES

RUGBY, 2.—Hoy se esperaba la mayor crecida del Támesis en lo que va de año, y recordando los 14 muertos que ocasionó la crecida de enero, se montó un servicio de vigilancia y se aumentó la altura de los diques allí donde, en dicho mes, se produjo la rotura, causa de la catástrofe. Sin embargo, el agua subió cerca de un metro menos que entonces.

La razón de esto es, no solamente la sequía prolongada de este verano, sino también la dirección del viento, que no empujaba el agua río arriba, como ocurrió en la ya citada inundación.

Hoy el río llevaba menos agua que de ordinario y el viento es también contrario a la inundación.

TEMPORAL EN EL MAR

RUGBY, 2.—El mal tiempo ha retrasado a casi todos los vapores que debían entrar en Plymouth en estos días. Solamente los grandes transatlánticos han podido mantener su velocidad habitual.

El "Gallo" embarcó ayer en Río de Janeiro

(Servicio especial)

RIO DE JANEIRO, 2.—El matador de toros español Rafael Gómez, el "Gallo" ha emprendido su viaje a Buenos Aires, a bordo del transatlántico italiano "Giulio Cesare". Desde la capital argentina irá a Lima y Bogotá, donde tomará parte en varias corridas, que ya tiene contratadas.—**Associated Press.**

Ha fallecido el padre Hilarión Gil

Fué gran propulsor de las Misiones y laboró por la unión de las Iglesias orientales con Roma.

OÑA, 2.—Ayer falleció en la residencia de jesuítas de esta población el padre Hilarión Gil, que hace tiempo se hallaba enfermo.

* * *

El padre Hilarión Gil nació en la Rioja alavesa el año 1875. Ingresó muy joven en el noviciado de Loyola y continuó sus estudios en Burgos y Oña. Terminó sus estudios teológicos en Innsbruck (Austria). En Alemania y en Austria perfeccionó sus conocimientos de Historia Eclesiástica, principalmente de la contemporánea y estadística.

En 1914 fundó "El Siglo de las Misiones" y dió comienzo a una serie de artículos, "La hora de Dios en las misiones", publicados en folleto aparte en inglés y más tarde en castellano.

En 1917 fué llamado a dirigir "Razón y Fe", donde prosiguió su propaganda misional, aunque acentuando cada vez más la tendencia a fijarse en las Iglesias desidentes de Oriente. Guiado por este afán, emprendió el estudio del ruso. Su mala salud impidió que fuera uno de los designados para la misión pontificia que distribuyó socorros en Rusia. Asistió a los primeros Congresos unionistas de Valehrad, y a él se debió, en gran parte, que la Asociación de San Cirilo y San Metodio se universalizara.

En 1921 fundó la nueva revista "Estudios Eclesiásticos", que tomó de "Razón y Fe" la parte eclesiástica, dejando para la antigua revista la parte de cultura general. La dirección de ambas le impidió proseguir su actividad misional. En 1927 tuvo que retirarse al colegio de Oña, a causa de una anemia cerebral agudísima.

Religioso modelo, su única aspiración de toda la vida fué ir personalmente a las misiones de infieles.

Cementó todos los documentos pontificios sobre misiones. Aparte de esto, sus principales artículos fueron "El por qué de las misiones", "Nuestro protectorado de Marruecos", "Los estudiantes rusos en la Emigración", "La misión de los cristianos", "Sin-Te", "El camino de los dioses en el Japón", "Carlos de Foucauld", "La compañía de Jesús orden misionera entre infieles", etcétera.

La Reina de Holanda ha llegado a Turingia

NAUEN, 2.—La Reina de Holanda, acompañada de su hija, la princesa Juliana, ha llegado a Liebanstein, en Turingia, con objeto de hacer una cura de aguas.

RECLAMACION, por K-HITO

—Hombre, a ver qué le pasa a este reloj que compré ayer aquí. Marca siempre las siete y veinte.

—Sí; ya lo pone en el escaparate: hora fija.

EL ORIGEN DE LA GANADERIA

En artículos anteriores hemos insistido sobre el fracaso rotundo de las explicaciones racionalistas de las transformaciones de la vida económica del hombre prehistórico, y hoy queremos insistir en la errónea manera de concebir el paso de la economía, basada en la recolección de productos naturales, en la pesca, y, especialmente, en la caza de los pueblos paleolíticos, a los ganaderos neolíticos.

La explicación dada del tránsito de una a otra forma económica era extremadamente sencilla y errónea, pues se basaba tan solo en razones materiales. Se decía que, al desaparecer la caza abundante del paleolítico, el hombre se dedicó principalmente a aprisionar manadas enteras para tener carne segura y para alimentarse de la leche. De esta manera acostumbrados los animales al trato humano, originaron un intercambio de servicios. Se consideraba también que el perro fué domesticado por la utilidad que prestaba en la caza, y que se acercó a los hombres espontáneamente.

Pero toda esta teoría tropezaba con una serie de dificultades. En primer lugar, era muy difícil pensar que los hombres primitivos tuvieran la idea de cazar animales criando, con sus pequeñuelos, para alimentarse de su leche, pues no sólo se morirían los hijos, sino que la madre procuraría escapar, se asustaría y perdería la leche. Además, el aprovechamiento de ésta sólo tuvo lugar después de utilizarse los animales domésticos para otros fines, e incluso el primitivo la considera como un alimento indigesto e impuro. Por otra parte, el perro no tuvo en un principio relaciones con los cazadores, sino con las mujeres y el fuego del campamento. Los actuales bosquimanes y australianos lo consideran más como impedimenta, que como ayuda para la caza.

La domesticación de los animales se considera ahora debida a tres clases de factores. Uno de ellos es la existencia de un instinto de sociabilidad y simpatía entre el hombre y los animales. El primitivo actual siente placer—dice E. B. Tylor—en amansar animales sociables, como papagayos y monos. Los indios de América del Sur, según W. Krickebreg, albergan en su choza una gran cantidad de perros, monos, papagayos, tapires, cocodrilos jóvenes y jagüares, sin ningún fin utilitario, pues no hemos de considerar como tal el coger las plumas de las aves para usarlas como adorno.

Además, es corriente el ver, junto con este instinto de sociabilidad, el gusto de la propiedad y el orgullo de poseer muchas cabezas de ganado. Los toros de muchas tribus africanas se tienen únicamente por estas razones y en Abisinia se poseen tan sólo para obtener copas de cuerno con sus potentes defensas. Según F. von Luschan los bautus no crían los toros por la carne, que casi nunca comen, como no sea de animales muertos accidentalmente o sacrificados en solemnidades o en honor de un personaje.

La tercera causa de la domesticación animal fueron las prácticas religiosas, por las cuales los animales sagrados son domesticados y utilizados al perder su significado religioso. Como ejemplos citaremos que los indios pueblos crían pavos para el culto, más que por razones religiosas, y que los iroqueses y los ainos crían y sacrifican perros, unos para que sirvan de mensajeros a los dioses y otros en honor de los manes. Y si hubiera alguna duda bastará recordar que en Egipto el perro estaba dedicado a Anubis, el gato a la diosa Bastet, el carnero a Ammon, etcétera. Sobre este punto de vista han insistido numerosos autores, especialmente F. Galbon, W. Robertson, Smith y Koppers.

Una prueba de que los orígenes de la domesticación de los animales no obedeció a razones puramente económicas nos la da el hecho de ser el perro el primer animal doméstico.

Ante todo conviene rechazar la suposición de que la cría de animales se remonta al Paleolítico, pues entre los restos de cocina de este tiempo no han aparecido esqueletos completos de perros, ni frecuentes individuos viejos, ni siquiera huesos roídos. Y si la domesticación del perro no es admisible, menos lo es la del caballo y la del reno en aquellos lejanos tiempos de la Piedra tallada. Para el primero servía de base el gran número de osamentas halladas en Solutré, y E. Piette se apoyaba en la observación de ciertos detalles musculares u óseos de las cabezas de caballos del arte moviliar paleolítico, que interpretaba como cabezadas. Ambas pruebas han sido rechazadas, pues ni los restos óseos presentan la menor huella de domesticidad, ni las figurillas presentadas por E. Piette son otra cosa que representaciones de cabezas de équidos desolladas.

En cuanto al reno se adujo por L. Rütimeyer y P. Gervais que la mayoría de los restos que se encuentran pertenecen a individuos de cuatro a ocho años, lo que no puede admitirse sin la existencia de grandes rebaños. E. Piette apoyaba esta idea, pues veía en los grabados del final del Paleolítico un apéndice en el cuello que parece un ronzal. También se oponen a esta hipótesis las razones aducidas anteriormente, pero la principal objeción es que no es posible tener rebaños de renos sin la ayuda del perro, que aparece en estado doméstico en el período de tránsito entre el Paleolítico y el Neolítico, esto es, en el Aziliense de varios yacimientos ingleses, en el Maglemosiense danés, en los concheros del Capriense, final de Portugal, y en kjoekken moedings, protoneolíticos del Báltico.

La historia de muchos animales domésticos bien merece un próximo artículo.

José PEREZ DE BARRADAS

CARTAS A "EL DEBATE"

El teatro Calderón

Señor director de EL DEBATE. Muy señor mío: Con motivo de la entrega del teatro Calderón al señor González Dafouz, subarrendatario que fué del Centro de Hijos de Madrid, decretada por el Juzgado de la Latina, varios periódicos han dicho que la mencionada entrega es consecuencia y cumplimiento de un fallo del Tribunal Supremo contra los propietarios del teatro, "entre los cuales figura como principal el duque del Infantado".

He dirigido sendas cartas de rectificación a esos diarios, y para que los numerosísimos lectores del suyo tengan un exacto conocimiento de la verdad, le suplica ordene la publicación de estas líneas, en las que declaro terminantemente—y ello es de fácil demostración—que ni el Tribunal Supremo ni otro alguno ha pronunciado sentencia de ningún género contra la Sociedad Inmobiliaria, propietaria del teatro Calderón, la cual, respetuosa con la justicia, en la que fía para restablecer prontamente su derecho con la indemnización y definición de responsabilidades a que hubiere lugar, habría acatado sus resoluciones.

Conste, pues, que, contrariamente a lo que manifiestan periódicos erróneamente informados, no hemos sido condenados, ni aun siquiera oídos, habiéndonos limitado a formular aquellas alegaciones que nos dictaba nuestro claro derecho como punto de partida para dar curso legal a nuestras reivindicaciones...

Suyo affmo.,

Arturo CUYAS

1 de octubre de 1928.

Los hundimientos en Madrid

Señor director de EL DEBATE. Muy señor nuestro: La repetición alarmante de casos de hundimientos, con la triste secuela de muertos y heridos, nos inclina a creer que será causa suficiente, para que el Gobierno preste su atención de modo preferente a este problema, y en su consecuencia, promulgue las disposiciones necesarias para evitar en lo posible que se repitan dichos casos.

Tal vez por esperar que así ocurra, la directiva de la Sociedad Central de Arquitectos, se ha apresurado a publicar en la Prensa diaria una nota, de cuyo contenido se deduce, que el remedio para que estos casos no ocurran, consiste en conceder a la clase de Arquitectos la Colegiación forzosa.

Nosotros entendemos que dicha Colegiación no es el pretendido remedio, aunque sí pudiera ser base de él, puesto que si es imprescindible la existencia de la Dirección facultativa de la obra a cargo de un arquitecto, también es de absoluta necesidad que esta dirección sea interpretada y ejecutada fielmente por personal de reconocida competencia; es decir, con la única inspección de un arquitecto, ¿se logrará que en las obras los elementos de construcción, que se empleen, sean los adecuados a la índole de los trabajos que se ejecutan; que se trabaje con el utillaje necesario para evitar los accidentes del trabajo y que no se emplee a los obreros en faenas que no sean las que correspondan a su clase? Entendemos que el arquitecto, por sí solo, no puede llevar a cabo esta constante y minuciosa inspección, y en apoyo de esta tesis, podíamos citar casos de hundimientos de obras, en las cuales la existencia de la dirección facultativa del arquitecto no ha ofrecido la menor sombra de duda.

Nuestro propósito exclusivo y único es ofrecernos públicamente a los Poderes, por si lo estiman oportuno, para aportar todos aquellos datos de nuestro conocimiento, relativo a la forma en que se desenvuelve la industria de la edificación, por si pudieran ser motivo de sanas correcciones en evitación de estas frecuentes catástrofes, que llevan el dolor a humildes hogares y en esta ocasión, como en anteriores, le compartimos, haciéndole nuestro.

La directiva de la Sociedad Central de Aparejadores Titulares de Obras.

Madrid, 1 octubre, 928.

EN COLONIA

EL PRIMER PODER

No sé los juicios que habrá inspirado a nuestros publicistas la Exposición Internacional de la Prensa, porque ha meses que estoy incomunicado con los periódicos españoles. Para mí, es sencillamente asombrosa.

No por el estilo arquitectónico de sus pabellones, que tanta loa ha merecido aquí. En eso es un simple caso de "americanización". Mucha línea recta, mucho rasgado de muros, muchos y enormes vacíos de planos entrecortados; pero nada original, nada típico. El inmenso pabellón que en su centro se alza podría servir lo mismo para cochera monstruo de "autos" o almacén internacional de sedas que para lo que se le ha destinado.

En lo que es asombrosa es en el contenido. Todo el empuje económico y mental del hombre parece estar aquí. Dejemos a un lado las máquinas multiformes y precisas que la impresión del pensamiento exige hoy, desde las mono y pluritípicas, hasta las gigantescas linotipias de diversos colores, y las aun más gigantescas rotativas, ingentes moles engranadas de acero que se mueven con la suavidad de un reloj de pulsera. Pasemos por alto las colecciones de libros que se ofrecen a los ojos en masas compactas, como entraban al ataque los batallones germánicos en la guerra última. Hagamos caso omiso de los instrumentos auxiliares de difusión de ideas: el teléfono, el radio, el cable, la fotografía... Magnífico, colosal, ¿quién lo duda? En ello bulle una dinamicidad suficiente para crear un mundo; pero no es un mundo.

El mundo creado y efervescente está en lo que de modo particular constituye esta Exposición grandiosa: la Prensa, el periódico. Un mundo de ideas que vuelan como mariposas eléctricas de uno a otro confín sobre el mundo geográfico y físico y dan origen al mundo de los hechos humanos. No es que los recojan, sino que los engendran.

Hay quienes creen que las ideas vienen a ser como especies botánicas recluídas entre hojas de papel absorbente. Surgen coloreadas y jugosas en un instante dado, y en seguida se sepultan lacias o resecas entre las paredes no muy holgadas de la capacidad craneal que las recibe. Burdo y común error, que si la razón menos desenvuelta no lo disipase en un solo movimiento de reflexión pasajera, lo disiparía una ojeada de distraído por los ámbitos de esta Exposición.

La Prensa retrospectiva no es, en efecto, sino una prehistoria de los grandes sucesos pasados, leída por nosotros. Recorred decenio por decenio la historia del siglo último, y en los grabados y en el lenguaje periodísticos de fechas inmediatas anteriores, tendréis una explicación de los hechos culminantes que la forman. Explicación causal y no adjetiva. Los hechos siguen a la efervescencia ideal de los periódicos, como la explosión al acumulamiento y el rozado de los fulminantes.

Con más razón se puede decir lo propio de la Prensa actual. El material se apila perfectamente ordenado, en la sección correspondiente a ella. Los periódicos se cuentan por centenares. Son científicos, económicos, literarios, políticos, religiosos... No hay escuela, disciplina, profesión y aun chifladura que no tenga el suyo. Los hay para niños, mujeres, jóvenes y adultos. No se da edad en el hombre en que no posea un boquete abierto al mundo de las ideas. Millares de vagones de papel se consumen a diario en satisfacer esa curiosidad o exigencia nutritiva del espíritu. Millares de hombres dedican su vida a ingeniar modos de satisfacerlas más cumplidamente en otros. ¿Comprendéis la eficacia de esta monstruosa dinamicidad ideológica?

Pues aun hay más. Ha poco no alcanzaba ella sino a círculos relativamente limitados. Rebasaba a lo más el área de ciudades populosas como Berlín o Londres. Hoy no hay límites que se opongan a la difusión ideal periodística. Un artículo de fondo escrito en Moscú es leído a las veinticuatro horas en Nueva York o Calcuta. Una nota telegráfica es recogida en segundos por cientos de alejadísimos lugares a la vez. La tierra está envuelta en una red tupidísima de comunicaciones, por las que la Prensa, que absorbe nuestra vida, la hace irradiar a todos los continentes y zonas.

He aquí la impresión más viva y adoctrinante que se recoge al discurrir por las variadas y ricas secciones de la Exposición Internacional de la Prensa. La Prensa no es ya el cuarto, sino el primer poder de las Sociedades. ¡Habrá, sin embargo, quienes se sonrían o se encojan de hombros al oirlo!

P. Bruno IBEAS

Septiembre, de 1928.

Cazadores perdidos en el desierto egipcio

Han salido a buscarlos doce aviones

EL CAIRO, 2.—Doce aviones militares británicos han salido del aerodromo de esta capital con dirección al desierto para buscar en él a un grupo de cazadores que salieron en automóviles y de los que se carece en absoluto de noticias desde el sábado último.

Hasta ahora, todas las pesquisas realizadas para encontrarlos han resultado infructuosas.

CHAMBERLAIN EN HOLLYWOOD

LOS ANGELES, 2.—Mister Chamberlain ha visitado hoy la ciudad cinematográfica de Hollywood, marchando después para Willsminston, con objeto de embarcar y seguir para San Francisco.

Declaración del Gobierno conservador sueco

ESTOCOLMO, 2.—El Gobierno ha publicado una declaración, diciendo que la libertad de todos los ciudadanos y el derecho de propiedad constituyen las bases del orden social. El Gobierno salvaguardará la paz y la seguridad exterior, favorecerá la industria y combatirá enérgicamente el paro.

Se non é vero...

El libro y el periódico más antiguos del mundo

De "La Prensa", de San Antonio de Texas:

"Según los historiadores egiptólogos, el libro más antiguo que se conoce fué escrito por un tal Kakhemni, que floreció bajo el reinado de Snefru, Rey de la tercera dinastía. Este papiro es un tratado de moral; contiene algunas máximas muy curiosas, que proyectan una luz vivísima sobre la vida de la sociedad y las costumbres del pueblo en aquella época remota. Lo que no se sabe es si el autor Kakhemni tuvo muchos lectores y si fué necesario hacer una segunda edición de su tratado.

Un poco más tarde, otro autor, Ptahotep, viviendo bajo el reinado del faraón Asa-Tatkera, de la quinta dinastía, escribió otro tratado de moral práctica.

La Prensa periódica no puede vanagloriarse de tener precusores tan rancios. Según una opinión bastante generalizada, la "Gazette de France", que era la primera publicación periódica de Francia, lo era también del mundo. No es así, sin embargo, pues en la época del emperador Augusto, ya se publicó en Roma un periódico con todas las de la ley, que tenía el nombre de "Acta diurna" (Hechos diarios) y que se parecía mucho a nuestros rotativos modernos. Publicaba los actos oficiales, las leyes nuevas, los nombramientos de magistrados; daba extractos de las deliberaciones del Senado; una columna daba una lista de las personas que habían sido recibidas por el emperador y la emperatriz. Además de estas noticias, "Acta diurna" contenía críticas teatrales, noticias de fallecimientos y hasta profecías meteorológicas, que, probablemente, eran tan exactas como las que se publican hoy en día, lo que no quiere decir mucho."

Un "record" gastronómico

De "Daily Telegraph":

"Desde los ya lejanos tiempos de la reina María Teresa, se celebra en el distrito de Bidzo, en Checoeslovaquia, un concurso anual entre los más esforzados comedores de "zwetschenknodel", especie de pastel muy popular en toda la Europa Central.

El ganador de este año es un estudiante de la Universidad de Praga. Este moderno y joven Garganta, devoró nada menos que ciento un "zwetschenknodel". Hemos de advertir que esto sólo fué el postre, pues el concurso comienza después de haberse dado fin a un bien provisto banquete, con el que los vecinos del distrito obsequian a los concursantes.

El citado estudiante, una vez devorada aquella pastelería, y para demostrar que la comida no le había causado una gran sensación, quiso tomar parte en el tradicional baile que sigue al certamen. Y, sin dar grandes muestras de cansancio, bailó con todas las mujeres del pueblo, que no son muy escasas.

El segundo premio del concurso fué adjudicado a otro estudiante, que cursa su carrera en la Escuela de Altos Estudios técnicos, de Praga, el cual, a pesar de sus buenos propósitos, no pudo pasar de los ochenta y tres pasteles."

Un procedimiento que quita la cabeza

De "Le Petit Journal":

"Los doctores Brakhamienko y Chetchulin, ambos rusos y avecindados en Moscú, han ensayado recientemente un curioso procedimiento para volver la vida a los seres muertos, durante una serie de trabajos realizados para estudiar el fenómeno de la muerte.

El procedimiento, que fué ensayado en varios perros, consistía en la sencilla operación siguiente: decapitaban al animal, y, ayudados por un aparato especialmente construído, el cual era accionado por electricidad, mantenían la circulación de la sangre en la cabeza, aislada del cuerpo.

Aseguran dichos doctores, porque hemos de advertir que las experiencias fueron secretas, que, durante cuatro horas, se manifestó la vida de un modo innegable, en aquellas cabezas de perro."

Liverpool ha recibido unas "calabazas"

Hace ocho días se celebró la boda de la ciudad con el mar; pero éste ha devuelto el anillo

LONDRES, 2.—El mar no ha querido casarse con Liverpool. El martes pasado se verificó la ceremonia en la que la ciudad, uno de los contrayentes estaba representada por el primer magistrado de la ciudad, que ahora no es alcalde, sino alcaldesa, miss Margaret Beavan. Con esta ceremonia se quería significar la unión continua de los destinos de la ciudad con el mar, al que debe toda su fortuna. Actuó de "padrino" sir Archibald Salvidge.

Pues bien, el anillo de bronce con un baño de oro que en la ceremonia fué arrojado al mar, ha sido devuelto por éste por medio de un marinero del "Salvador", que cuando estaba limpiando el casco del buque vió el anillo en fondo del río y lo recogió.

El anillo fué entregado al encargado de la oficina para la guarda de los restos que se recogen en el mar. Dicho encargado declaró que, conforme a su misión, conservaría el anillo hasta que alguien que acreditase ser el dueño fuese a reclamarlo.

Consultada la alcaldesa, declaró que ella había sido una de las "víctimas" de la ceremonia, y que lo mejor era consultar al "padrino", pero éste no estaba en Liverpool, y todavía no se sabe qué decisión tomar, si enviar el anillo al Museo de la ciudad, o devolverlo al mar, pero en condiciones que hagan otras "calabazas" imposibles.

Al efectuar sus compras, haga referencia a los anuncios leídos en EL DEBATE.