EL TIEMPO (Servicio Meteorológico Oficial).—Probable para hoy: Toda España, vientos del Sur y lluvias. Temperatura: máxima del lunes, 14 grados en Sevilla; mínima de ayer, cero grados en Zamora. En Madrid: máxima de ayer, 10,4 grados; mínima, 5,6 grados.

EL DEBATE

PRECIOS DE SUSCRIPCION
MADRID ..... 2,50 pesetas al mes
PROVINCIAS ..... 9,00 ptas. trimestre
PAGO ADELANTADO — FRANQUEO CONCERTADO

MADRID.—Año XVIII.—Núm. 5.829 * Miércoles 21 de marzo de 1928 — CINCO EDICIONES DIARIAS — Apartado 466.—Red. y Admón., COLEGIATA, 7. Teléfonos 11.194 y 11.195.

LOS IDEALES EN LA POLITICA

Se dice que la hora actual se caracteriza por la primacía de la acción. Muchos estiman que los programas deben retirarse ante el empuje avasallador de las exigencias de orden práctico, únicas que ofrecen una base de unión a hombres de distinta procedencia ideológica. Todo ha de subordinarse a la eficacia, a la rapidez, a un dinamismo que nos redima de las pasadas discusiones que sólo supieron encender en el horizonte político bengalas de oratoria. Estos conceptos se rotulan con una frase que, al rodar por el público, se convierte en tópico: «política de realidades».

Como síntoma de una reacción del espíritu público, es de alabar este afán de realizaciones. Pero sería lamentable que por deseo de acelerar la marcha se sacrificara la política de principios a la política de circunstancias.

Es cierto que hay problemas en que no tienen por qué entrar en juego los idearios políticos. Se explica que la realidad imponga programas circunstanciales para una acción concreta a cuyo alrededor se agrupen fuerzas heterogéneas. Además, el interés nacional, cuando se siente con energía, tiene en sí mismo una virtud pacificadora que impone las treguas necesarias. Pero de esto a pretender construir empíricamente el mundo político, con menosprecio de todo plano ideal y de toda finalidad trascendente, media un abismo. La política es un valor sustantivo conectado con todos los valores del espíritu y arraigado en el proceso total de la cultura. La misma reacción contra la ideología está suscitada por un movimiento de ideas. Una política realista ha de tomar en consideración las realidades del orden moral, fuente de toda solidaridad duradera.

Acaso sea hoy más necesario que nunca recordar que toda crisis social está precedida por una crisis de ideales. Surgen entonces hombres y grupos que aspiran a poner orden en las cosas antes de ponerlo en las ideas. Olvidan que las instituciones de gobierno son sólo factores auxiliares, y que la plenitud de la vida social va ligada al desenvolvimiento de las esencias racionales y de los factores éticos.

Los rumbos políticos los trazan siempre las coincidencias ideológicas. Creen algunos que, al fracasar los antiguos partidos, fracasaron los programas y los idearios. Hay en esta manera de enjuiciar las cosas una contradición. ¿Qué es lo que se vitupera en los viejos partidos? Precisamente su pecado de inconsecuencia, el prurito que pusieron en falsificar la democracia, que era el motivo de su existir; el tosco materialismo que hizo de ellos congregaciones de intereses sobre los cuales no fulguró ninguna luminaria de ideal. Con el ideal hubieran triunfado de la crisis, porque el ideal potencializa las únicas energías que pueden desplegarse en la hora del juicio histórico. Ocasionó el fracaso la intencionada vaguedad de los programas (¿quién era capaz de distinguir en los últimos tiempos del pasado régimen una política liberal de una política conservadora?), la combinación —que un sociólogo considera como esencia del parlamentarismo—de las fórmulas grandilocuentes y los menudos apetitos. Tras la fronda verbalista o la abstracción opulenta se agazapan muchas veces las ambiciones, y es frecuente aspirar a la quimera para no verse obligado a realizar el afán de cada día.

Pero si los partidos dejaron de ser respetables porque faltaron a la fidelidad a sus ideales, esto mismo prueba que hay que situarse en el plano del ideal para enjuiciar la vida pública y aun la conducta política.

Otro defecto de los partidos era su excesivo personalismo, que los convertía en organizaciones de caudillaje. Las personas significaban más que las ideas, la disciplina externa era más importante que la disciplina interna que brota de la comunidad de pensamientos. También por este lado hay que reivindicar el valor de los programas.

Sin unas cuantas ideas fundamentales, amplias y bien seleccionadas, la política carece de alma y hasta de entrañas. Deben ser pocas, pero tanto más importantes cuanto menor sea su número. Los vocablos «derechas» e «izquierdas» expresan direcciones cardinales de la política de ideas, preocupaciones permanentes que hacen de la política algo más elevado que la «razón de Estado», algo distinto de una articulación de fuerzas materiales.

No debe olvidarse que, si importa suavizar esta oposición, no cabe desconocer los problemas que ella plantea. En todo caso, hay que buscar la unidad en las convicciones y en las fuerzas morales, para que el Gobierno pueda reflejar, según el ideal platónico, el orden que resplandece en la esencia de las cosas.

Carlos Ruiz DEL CASTILLO

DEL COLOR DE MI CRISTAL

EL "NO INTERVENCIONISMO"

Me escribe un caballero y me ruega, por los clavos de Cristo, que no diga su nombre. Razones familiares, que acaso se comprendan con la lectura de su carta, le obligan a súplica tan angustiosa. Pero de algún modo le hemos de llamar. Atendiendo a las veladamente aludidas razones familiares, le llamaremos, por ejemplo..., don Juan Laso Porta.

Y vean ustedes lo que don Juan me dice:

«Comprenderá usted que he estado muy atento a las sesiones que últimamente ha celebrado la Sociedad Española de Higiene para tratar del magno asunto de las modas femeninas. Competentes doctores han estudiado el asunto y han expuesto su opinión con lucidez insuperable. Claro es que, en definitiva, no ha quedado resuelto, de manera que no deje lugar a dudas, si las modas actuales son higiénicas o no. Pero esto no tiene nada de particular. La higiene es una materia tan opinable como otra cualquiera y tan distante, por desdicha, de la certeza absoluta, que nadie se atrevería a poner las manos en el fuego para responder de la exactitud de sus postulados.

Pero me parece muy bien que la ilustrada Sociedad haya intentado elucidar este importante problema. Y, sin embargo, se me ocurre preguntar: ¿Qué importancia puede tener el hecho de que una moda sea higiénica o no? Suponiendo que todos los ilustres doctores reunidos hubieran estado de acuerdo (y nunca ha habido suposición más gratuita que ésta) y que hubiesen votado unánimes la conclusión de que el actual indumento femenino es contrario a las reglas, más o menos permanentes, de la higiene, ¿habría por esto cambiado la moda? Es seguro que no. ¿Entonces, para qué molestarse en discutir?

Y no es esto lo peor del caso. Lo peor es que uno de los doctores, muy bien intencionado, pero seguramente soltero, y, por tanto, sin experiencia, ha dicho que el tamaño de la falda femenina, cuando se trata de mujer casada, debe ser el que determine su marido.

Esta afirmación es muy grave. Tremendamente grave. Créame usted; en todas las sesiones dedicadas por la docta Sociedad a tan magno asunto no se ha dicho nada tan grave como esto. La censura no debió permitir que se publicase en los periódicos. Cuando mi mujer lo leyó, quedóseme mirando fijamente y sonriendo, con una sonrisa fría que no auguraba nada bueno, me dijo:

—¿Conque el tamaño de mi falda ha de ser el que tú determines?

El que no haya visto sonreír a su mujer como yo vi a la mía no puede decir que sabe lo que es miedo. Protesté de mi inocencia. Di todas las seguridades de que no compartía el osado parecer del doctor y a duras penas obtuve que la paz no se alterase. Amigos míos me han contado escenas parecidas que ocurrieron en sus hogares. En general, puede decirse que la sola sospecha de que los maridos intervengan en la cuestión ha suscitado ya un femenino movimiento de rebeldía. El doctor nos ha fastidiado. Comprenda usted: mientras era opinión común que ellas podían hacer de su capa un sayo y de su falda una minúscula hoja del emparrado, por lo menos no hacíamos un mal papel; pero si se opina que debemos tomar cartas en el asunto, nos espera el ridículo, porque ellas no nos han de hacer caso y cuando esto ocurra nosotros no vamos a saber qué hacer y nuestra situación será muy desairada.

Hágame el favor de suplicar al doctor aludido que renuncie a su idea por impracticable. El sabía mucho de higiene, pero ignora la modestísima influencia familiar que tiene un marido de los de esta era pre-bolchevique y post-calderoniana. Y tranquilice a las señoras asegurando que no somos capaces de tales determinaciones, ni de meternos en nada y que estamos conformes con limitarnos a firmar el padrón, mientras ellas no reivindiquen también este derecho.»

Tirso MEDINA

Denuncias contra los agraristas mejicanos

SE LLEVAN LOS CEREALES Y SEMILLAS DE LOS PROPIETARIOS DE PREDIOS RUSTICOS

MAL USO DE LAS ARMAS QUE LES DIO EL GOBIERNO

"El Universal", de Méjico, en su número del 27 de febrero, da cuenta de que la Secretaría de Guerra y Marina se ha visto obligada a intervenir, como consecuencia de los quejas que se le han dirigidos, en los desmanes que, sobre todo en los Estados de Morelos, Tlaxcala y Puebla, realizan algunos elementos agraristas, armados particularmente por el Gobierno.

En las quejas se sostiene que dichos elementos agraristas proceden de manera arbitraria y se llevan los cereales y semillas de los propietarios de predios rústicos. Pero además se denuncia que tales agraristas dejan a la gente del campo en la imposibilidad de poder trabajar, pues les arrebatan los aperos de labranza más indispensables.

En las instrucciones dictadas por la Secretaría de Guerra a los jefes de operaciones se les encarga que inmediatamente procedan al desarme de aquellos grupos que no han interpretado la misión que—dice la Secretaría—deben desempeñar, y que, aprovechándose de las armas que llevan para tal misión, no especificada, las emplean para cometer atentados contra la propiedad. Encarga también que se instruyan los procesos correspondientes.

AYER EMPEZO EN PARIS LA CONFERENCIA SOBRE EL ACUERDO DE TANGER

Primero se estudiará si el Convenio franco español está conforme con el Estatuto de 1923.

DESPUES SE DISCUTIRAN LAS OBSERVACIONES ITALIANAS

PARIS, 20.—Hoy han empezado entre los representantes de Francia, Italia, Inglaterra y España, las conversaciones relativas al Estatuto de Tánger, bajo la presidencia del ministro francés de Negocios Extranjeros, señor Briand.

Los representantes de las cuatro Potencias resolvieron examinar inmediatamente, y antes que nada, si el acuerdo recientemente concertado entre las Potencias principalmente interesadas se encuentra en armonía con el Estatuto internacional de 1923.

Terminado el examen de esta cuestión, las conversaciones versarán acerca de las observaciones formuladas por Italia. Luego continuarán las discusiones entre los peritos de los cuatro países y la Conferencia volverá a reunirse probablemente en el transcurso de esta misma semana.

La sesión de hoy comenzó a las tres de la tarde, y después de dar la bienvenida el señor Briand a los representantes de Inglaterra, España e Italia, el ministro de Negocios francés abandonó la presidencia, que fué ocupada por el señor Berthelot.

TRES SEMANAS

PARIS, 20.—Tanto el *Petit Parisien* como el *Matin* prevén que la duración de la Conferencia sobre Tánger será de tres semanas.

LA PRENSA FRANCESA

PARIS, 20.—Ocupándose de la Conferencia que comenzará hoy en París para examinar la cuestión de Tánger, *Pertinax* escribe en el *Echo de Paris* que en su opinión no ha de resultar muy fácil conciliar todas las posiciones, por la circunstancias de no haberse adherido Italia al texto de 1923. Pero—añade—si fuera posible suavizar las relaciones francoitalianas por medio de determinadas medidas innovadoras en la administración del puerto septentrional de Marruecos, nadie hallaría en ello un tema de controversia.

El *Petit Parisien*, dice: «Parece que con la firma del acuerdo francoespañol, la parte esencial de las negociaciones sobre Tánger está realizada ya. Los Gobiernos francés y español se han entendido ya para proponer que la dirección de los servicios de higiene de la zona sea confiada a un súbdito italiano y esta medida contiene evidentemente para el Gobierno de Roma una importante satisfacción.

Es posible que Italia, que no se adhirió al Estatuto de 1923 y mantiene en Tánger una Legación, en lugar de hacerse representar simplemente por un cónsul general, como Francia, España e Inglaterra, quiera además conservar allí su ministro.

De todos modos, al acuerdo previo entre los Gobiernos francés y español, así como el mejoramiento de las relaciones entre los de París y Roma y la voluntad del Gobierno de Londres de descartar todo riesgo de dificultades en el Mediterráneo, facilitará grandemente el desarrollo favorable de la Conferencia actual.»

L'Intransigent dice que Francia no sólo no abandonará los intereses que tiene en Tánger, sino que los defenderá con todo tesón.

Añade el citado periódico que la duración de la Conferencia depende de que Italia trate de discutir en el curso de esta Conferencia otros problemas mediterráneos.

COMENTARIOS ITALIANOS

ROMA, 20.—Los periódicos, al comentar la apertura de la Conferencia sobre el Estatuto de Tánger, son unánimes en considerar que la reunión de esta Conferencia constituye un primer éxito para Italia, exito en el que ven el preludio de otros varios.

El «Tevere» dice, por su parte: «Aprovechemos esa ocasión para poner sobre el tapete todas esas cuestiones que venimos arrastrando inútilmente desde hace tanto tiempo por las columnas de la Prensa».

El «Lavoro d'Italia» escribe: «El reconocimiento del derecho de Italia en Tánger no debe constituir ningún episodio aislado, sino marcar la primera etapa hacia otros acuerdos.»

UN ALMUERZO

PARIS, 20.—Briand ha dado esta mañana un almuerzo en honor de los delegados españoles, ingleses e italianos que participarán en la Conferencia sobre Tánger, cuya primera reunión tendrá lugar a las tres de la tarde en el Quai d'Orsay bajo su presidencia.

Entre los comensales se hallaban lord Crewe, Quiñones de León, conde Manzoni; los técnicos de las Delegaciones, los señores Bertholot, secretario general de Negocios Extranjeros; Saint Quentin, secretario de los Asuntos de Africa del mismo departamento; Leger, jefe de gabinete, etcétera.

PETICIONES DE LA COLONIA ISRAELITA

TANGER, 20.—La colonia israelita de Tánger ha visitado a los cónsules generales de España, Italia, Francia e Inglaterra para entregarles copia del documento que envían a la Conferencia de París, en el que se contienen las peticiones siguientes: que el cargo de asesor del Tribunal del Mendub no sea provisto circunstancialmente, sino que sea un funcionario permanente bien retribuído; que cuando alguno de la colonia sea llevado ante el Tribunal mixto se nombre adjunto de su raza como se hace con los moros y que las sentencias dictadas por el Tribunal mixto puedan ser llevadas ante el Tribunal de apelación. Hoy visitaron al Mendub para entregarle otra copia del documento cuyo original fué enviado a París.

LO DEL DIA

Renacimiento

Estamos asistiendo desde hace tiempo a la aparición de un fenómeno social, que precisamente estos días presenta caracteres dignos de ser subrayados. En Toledo reciben la comunión centenares de hombres; en Madrid se congregan en la Catedral centenares de jóvenes para hacer ejercicios espirituales. Estos hechos de la meseta no son esporádicos; en todas las regiones de España hay un renacimiento de la vida de piedad, que justamente llama la atención de las personas que pertenecen a la generación pasada.

Siempre ha habido en España espléndidas manifestaciones de fe y de religiosidad; aun en los días más tristes, como los de la revolución septembrina, las Cofradías de Semana Santa salieron a la calle, sin interrumpir sus tradiciones seculares. Pero la piedad que hoy observamos en pujante renacimiento es de diferentes quilates. No es la tradición que perdura, sino el espíritu cristiano que se renueva, intensificando la frecuentación de los sacramentos, el ejercicio de las virtudes cristianas, la participación en la vida litúrgica y social de la parroquia y la práctica, en suma, de aquellos actos que constituyen la vida propiamente espiritual.

Todo esto unido a un visible crecimiento de la cultura religiosa, tanto en los estudios teológicos como en los de historia eclesiástica, tanto en el libro como en la revista, hace mirar con optimismo el futuro de nuestra Patria. La Religión, bien conocida y bien vivida, es una fuente de fuerza espiritual y moral que necesariamente habrá de influir en todos los sectores y manifestaciones de la vida nacional.

La descomposición de los partidos

En la reciente crisis yugoeslava, Radich propuso la formación de un Gobierno que reuniese a representantes de varios partidos bajo la presidencia del general Zivkovich. Por otra parte, los informes que llegan de Belgrado aseguran que la mencionada proposición contaba de antemano con el apoyo del Ejército, el cual de esta forma tendría en el Poder directa participación.

No hemos de engañarnos sobre estos síntomas, que en Yugoeslavia significan lo mismo que en otras partes: un estado de descomposición de los partidos, que obliga a acudir al Ejército como muralla contra la revolución. Tenemos, pues, otro país europeo en situación anormal y en busca de soluciones para sus urgentes problemas políticos.

En realidad esa es la situación de muchos países, si bien claro está que en algunos presenta más grave cariz que en los demás. Lo que en tiempos se llamaba normalidad política ha desaparecido por completo de la superficie del continente. Queda a un lado Inglaterra, donde aún existe una sombra del turno de dos grandes partidos. Con la circunstancia de que al partido liberal lo ha desbancado el laborista, y a la menor inclinación de la balanza en favor de éste es presumible que haya normalidad para muy poco.

En el fondo la causa general de esta crisis, común a las naciones europeas, es la que hemos indicado: la descomposición de los partidos. Pueden señalarse tres etapas de esa descomposición, y en una u otra se podrá encajar el país que se quiera. Se empieza por los Gobiernos de coalición, que tienden a conseguir una estabilidad imposible de sostener por un partido solo. Sigusee el Gobierno nacional, supremo recurso que agrupa a todos los partidos y significa el esfuerzo máximo de los instrumentos civiles de la gobernación del país. Finalmente, cuando un Gobierno nacional se disuelve entre discrepancias y concesiones, no queda sino una fuerza organizada capaz de hacer frente a la anarquía: el Ejército.

Los ejemplos sobran, porque la historia de nuestros días no es en realidad tan desconocida como pudiera pensarse al leer algunas caprichosas interpretaciones. Y conste que no presentamos como un ideal esta última y salvadora intervención del Ejército. Lo ideal es que no se haga necesaria. Mas para ello es preciso disponer para la gobernación de fuertes instrumentos civiles. Y si de ellos no se dispone, es a los hombres civiles en primer término a quienes corresponde la culpabilidad.

Teosofismo

Un diario de la noche ha publicado una extensa información, firmada por un extranjero, en la que se expresan las doctrinas teosóficas, ilustradas con anagramas enigmáticos y fotografías de los hombres eminentes en esta llamada nueva ciencia. Los jeroglíficos y concepciones abstractas complejísimas que se exponen entretienen y acaso hacen sonreír en socarrona delectación. Pero decididamente no pueden tomarse en serio.

La falta de sistema y su escondida y cavernosa difusión hacen caer por su base tan equívocas ideologías, verdadera miscelánea de principios filosóficos y religiosos pasados y presentes, caprichosamente conciliados en un caos de todo punto ilógico y absurdo.

Pero importa llamar la atención sobre esta doctrina teosófica que oculta y misteriosamente va penetrando, como importación funesta, en nuestro país, y recordar ciertos principios cristianos que la rechazan de plano, como perniciosa y francamente anticristiana.

No hace muchos días publicó sobre este asunto una carta pastoral el Arzobispo de Sevilla, Cardenal Ilundain. En ella recordaba el Prelado que tales doctrinas están condenadas por la Iglesia desde el tiempo de Benedicto XV, y señalaba algunos puntos concretos de la teosofía como abiertamente heréticos.

La citada carta pastoral ha sido reproducida en uno de los últimos números de "La Documentation Catholique". He aquí los puntos aludidos:

"El teosofismo, por admitir la transmigración y reencarnación del alma humana, es contrario al dogma católico, que enseña que cada cuerpo humano posee su alma propia distinta de la de los otros hombres que fueron o que serán. El teosofismo se opone al dogma católico que enseña que nuestra alma inmortal va inmediatamente después de la muerte al Cielo, al infierno o al purgatorio, sin reencarnaciones ulteriores. Al fin del mundo, cuando tenga lugar la resurrección de la carne, cada alma se unirá a su propio cuerpo.

El teosofismo se inspira en doctrinas panteístas y admite la identificación o absorción del espíritu humano en la divinidad, y esto es una herejía.

El teosofismo no admite el magisterio infalible de los que en la Iglesia católica tienen la misión de enseñar, esto es, el Papa por su propia autoridad y los Obispos con el Papa en todo lo que se refiere a cuestiones de doctrina y de moral. Por esto es también una herejía."

Bien clara aparece la disconformidad de las ideas teosóficas con los principios católicos en las líneas que transcribimos. Y hay que añadir que aun con los más elementales del sentido común.

Ello no obstante, estimamos oportuno advertirlo a nuestros lectores en los momentos presentes, en que hasta en periódicos y revistas se inicia la propaganda teosófica. Aunque en parte creemos superflua nuestra advertencia. No es el pueblo español tan ingenuo que pueda tomar semejantes fantasías calenturientas en serio.

El tejado de vidrio

En once meses ha producido al Estado inglés el impuesto sobre las apuestas en las carreras de caballos una suma equivalente a 80 millones de pesetas. El diputado Cantley ha calculado en el Parlamento que para obtener rendimiento tal las cantidades apostadas debían de llegar a una suma de 109 millones de libras, esto es, cerca de los 3.000 millones de pesetas.

¿Qué representa al lado de esta suma enorme la cantidad que en España se juega a la lotería? No llega a 400 millones de pesetas. La cantidad que en Inglaterra se apunta en las carreras de caballos es más de siete veces mayor. Y vamos a no acordarnos de la multitud de loterías privadas que bajo disfraces distintos funcionan entre los ingleses.

Hay revistas populares que apenas si son otra cosa que boletines de rifas. Con la diferencia sobre nuestras escuetas listas oficiales y particulares de realizar una verdadera propaganda del juego. El pretexto no suele ser el juego mismo. Es sencillamente un concurso. Hay que acertar tal o cuál cosa, que lo mismo puede ser la distinguida joven que alcanzará un premio de belleza que el diputado por el distrito en la próxima elección. Lo importante es el premio. En la revista "John Bull" se anuncia en la actualidad una de estas loterías, en la que el "gordo" es de 3.000 libras, casi, casi un "gordo" de los nuestros, puesto que se trata de unas 85.000 pesetas. Por otra parte, la beneficencia en sus distintos aspectos, principalmente en el del sostenimiento de hospitales, da origen a loterías verdaderamente importantes.

No nos proponemos al recoger todos estos datos ninguna adversa crítica de esas costumbres inglesas. Queremos una vez más advertir cómo ciertos vicios y defectos que pasan por típicamente españoles, y nosotros mismos no tenemos inconveniente en reconocer con cierto rubor, se hallan, desde luego corregidos, pero también aumentados, en otros países. Y no sabemos qué admirar más, si ese nuestro rubor inocente y nuestra sencilla admiración de lo ajeno, o el aplomo con que a veces nos censuran quienes tienen de finísimo vidrio el tejado.

Agitación agraria en la Silesia alemana

TUVO QUE CARGAR LA FUERZA PUBLICA

Las fábricas de Coblenza no permiten la visita de los ingenieros rusos

BERLIN, 20.—Hace algunos días se viene observando cierta y determinada agitación en los centros agrarios a consecuencia del llamamiento hecho a los campesinos por la Asociación Agrícola.

En Nimptsch (Silesia) los campesinos trataron de evitar que se celebrara una subasta, adoptando una actitud algo violenta que obligó a intervenir a la fuerza pública, la cual dió una carga, resultando varios campesinos heridos.

EL INCIDENTE CON RUSIA

NAUEN, 20.—El embajador alemán en Moscú ha solicitado nuevamente del Gobierno ruso detalles acerca de la detención de los ingenieros alemanes en Moscú, especialmente sobre los motivos de la detención y el hecho de no permitirse la comunicación de los procesados con ningún representante diplomático de su país.

Las consecuencias del incidente se han hecho sentir ya. La Delegación soviética, que había venido a Berlín para las negociaciones comerciales, han regresado hoy a Moscú. Por otra parte, una Comisión de ingenieros rusos que visitaba las fábricas de la región renana, ha visto cerrar hoy las puertas en Coblenza por negarse a recibirlos la dirección de las fábricas que debían visitar hoy.

Desde Londres encienden las luces de Vancouver

La distancia es de 10.000 kilómetros

LONDRES, 20.—Oprimiendo un botón, a las cuatro de la mañana, el gerente de una Compañía que fundó hace ciento tres años la ciudad de Vancouver, en el Estado de Wáshington, ha alumbrado todas las luces de esta localidad.

Con el auxilio de la Administración postal inglesa y de una Compañía telegráfica, se han establecido las conexiones eléctricas necesarias entre Londrés y Wáshington, y una débil corriente eléctrica lanzada en Londres por el cable submarino, accionó sobre el conmutador principal de la fábrica generatriz.

Aviador yanqui herido

MANAGUA, 20.—Las tropas del general Sandino han atacado nuevamente a los aviadores norteamericanos al noroeste de Nueva Segovia, hiriendo a un capitán aviador.

LAS GRANDES POTENCIAS CONTRA EL PLAN RUSO PARA EL DESARME

Lord Cushendun pide que Rusia cese primero de provocar la guerra civil

El delegado yanqui pidió que no se discutiera el proyecto sovietista

NAUEN, 20.—El plano ruso de desarme que se discuta hoy en la Conferencia ha reunido la unanimidad de las grandes Potencias contra él.

Inició el debate el delegado italiano De Marinis. Declaró que al hablar de desarme no podía limitarse el debate a las cuestiones militares, sino que era preciso desarmar radicalmente también en el terreno económico y social.

Los delegados francés y japonés criticaron también el proyecto de los soviets. El delegado norteamericano no hizo crítica ninguna porque en su opinión no debía haberse consentido que se discutiese ese proyecto.

El discurso de Cushendun

Lord Cushendun hizo esta tarde la crítica del proyecto ruso de desarme. Afirmó que el primer punto del proyecto —el desarme total—será aceptado por todos como el ideal y nadie habrá que conteste negativamnie, pero el delegado inglés está convencido de que eso es imposible y hubiera agradecido a Litvinof que hubiese expuesto los medios de realizarlo. En lo que se refiere a Inglaterra, está dispuesta a favorecer el desarme, pero hay muchas cuestiones que deben ser resueltas primero.

Por esta razón, el delegado inglés cree que, a pesar de todo, debe ser discutido el proyecto de Rusia, de modo que todo lo bueno que haya en él pueda ser aprovechado por la Comisión.

En primer lugar, ni uno solo de los 63 artículos del proyecto ruso menciona a la Sociedad de las Naciones. Se dice que los conflictos han de ser resueltos por un Comité permanente de control, pero no se reconoce el Consejo de la Sociedad. Ese Comité sería un organismo absolutamente nuevo.

Hay dos clases de paz, como hay dos clases de guerra. Hay la guerra civil y hay la guerra internacional; la primera es la más horrible de las dos. ¿Van a cambiar los soviets de política? ¿Están decididos a obrar contra la guerra civil, como quieren actuar contra la guerra internacional? ¿No han de intervenir más tiempo en los asuntos interiores de los demás países? Si no piensan cambiar su política es de esperar que reconocerán que ella es un obstáculo importante en la realización del desarme.

COMENTARIOS DE PRENSA

PARIS, 20.—Los diarios comentan los trabajos de la Comisión preparatoria del desarme y especialmente la actitud de Litvinof y las críticas de éste contra las iniciativas de diversos Estados y su declaración de que la única posición lógica era la de adoptar la proposición del Gobierno de los soviets; actitud que algunos diarios, y entre ellos el *Petit Parisien*, califican de agresiva.

LAS NEGOCIACIONES POLACO-LITUANAS

KOVNO, 20.—El Gobierno lituano ha comunicado oficialmente al Gobierno de Varsovia que el presidente del Consejo, Valdemaras, figurará al frente de la Delegación que participará en la Conferencia lituanopolaca, que, como se sabe, comenzará sus trabajos en Koenigsberg el día 30 del corriente mes de marzo.

Indice-resumen

Deportes ..... Pág. 4
Cinematógrafos y teatros (Películas nuevas), por «El del Anfiteatro» ..... Pág. 4
La vida en Madrid ..... Pág. 5
El final de una leyenda (folletín), por Angel Ruiz y Pablo ..... Pág. 5
De sociedad, por «El Abate Faria» ..... Pág. 6
Cotizaciones de Bolsas ..... Pág. 6
Relaciones de la Universidad con el Instituto, por Fidelino de Figueiredo ..... Pág. 8
Paisajes de almas, por «Curro Vargas» ..... Pág. 8
Los caminos de la paz europea, por el doctor Froberger ..... Pág. 8
Se non e vero ..... Pág. 8

MADRID.—Tres mil españoles de Tampico (Méjico) envían donativos para la Ciudad Universitaria.—El Rey visitará en Málaga a la Infanta doña Beatriz.—La Exposición de Sevilla, en marzo de 1929; la de Barcelona, en mayo del mismo año; se organizará una gran olimpíada hispánica (**página 3**). Banquete al señor Inglada.—En la Sociedad de Higiene sigue la discusión sobre las modas femeninas (**página 5**).

PROVINCIAS.—Barcos de arribada forzosa en Cádiz.—Asamblea de alcaldes en Palencia para pedir el ferrocarril de Sahagún a Burgos.—El Ayuntamiento de Barcelona destinará 42 millones de pesetas a la construcción de hoteles para la Exposición.—El domingo será bendecida la bandera de los Exploradores de Valencia.—Los aviadores Jiménez e Iglesias suspenden los vuelos por el temporal (**página 3**).

EXTRANJERO. — Portugal hará dos empréstitos, uno interior en primer lugar y otro exterior; el presupuesto será reducido a la mitad.—Las grandes potencias contra el plan ruso de desarme.—Agitación agraria en Alemania.—Nueva reclamación en Moscú sobre la detención de los ingenieros (**páginas 1 y 2**).—Los parlamentarios del partido agrario se retiran de la Cámara rumana (**página 8**).

Por la enseñanza de la Religión

CLAUSURA DEL CURSILLO DE CONFERENCIAS EN SALAMANCA

Se celebró un importante acto en la cátedra de fray Luis de León

Obligatoriedad en el bachillerato y restablecimiento de la Facultad de Teología en la Universidad.

SALAMANCA, 20.—En la cátedra de Fray Luis de León, completamente llena, se celebró el acto de clausura del cursillo de conferencias organizado por la Juventud Católica de Salamanca en pro de la enseñanza de la Religión.

Presidieron el Obispo de la diócesis, gobernador civil, vicerrector, don Nicasio Sánchez Mata; el decano de la Facultad de Derecho, don Mariano Arenillas; el vicepresidente de la Diputación provincial; don Juan José Barcia, catedrático y presidente de la Juventud Católica; el canónigo don José Artero, y los oradores que tomaron parte en el acto.

En el resto del salón se encontraban las demás autoridades, catedráticos, estudiantes, sacerdotes, obreros y muchas señoras.

Habló en primer término el presidente de la Federación de Estudiantes Católicos, don Nicolás Carrera del Castillo, el cual dijo que muchos estudiantes de hoy desconocen casi por completo la Religión, ya que desde que sus padres y maestros en su niñez les hicieron conocer la verdad de ella, no se han preocupado de ensanchar esos conocimientos, por lo cual resulta que si se compara su cultura jurídica o médica con su cultura religiosa, se observa una desproporcionalidad verdaderamente triste, pues no sólo no amplían los conocimientos espirituales, sino que llegan a olvidarlos con el tiempo.

Fustiga la cobardía de los que no se atreven a pregonar su catolicidad, y termina con la siguiente estrofa:

Sabio es aquel que encauza su camino
desde la infancia por la senda pía,
y es ignorante aquel que no confía
en la Bondad del Hacedor Divino

Fué muy aplaudido.

El señor Manzano

Seguidamenta hizo uso de la palabra el catedrático don Felipe Manzano.

Comenzó diciendo que aunque en realidad entiende que poco o nada puede añadirse a lo dicho en las cuatro conferencias de que ha constado el ciclo, no ha podido negarse a requerimientos que se le hicieron para intervenir en este acto de clausura.

Estudia en primer término la importancia de la Religión, como medio de conocer—con las limitaciones naturales—a Dios, los beneficios de él recibidos y los deberes que, como consecuencia de lo anterior, ligan al hombre con su Creador.

Deduce de aquí la necesidad de estudiar la ciencia que enseña el mejor cumplimiento de esos deberes, que son los primordiales y más importantes de todos, y cuyo cumplimiento o incumplimiento tanta trascendencia tienen para cada individuo.

A continuación razona cómo este estudio ha de realizarse durante toda la vida, ya que es indefinidamente perfectible y ha de ser proporcionado a la capacidad y cultura de cada uno.

Indica que, sin embargo, hay una edad en la vida, propicia como ninguna otra, que es la de formación del carácter y que ordinariamente coincide con el tiempo de estudiar el Bachillerato. Añade la consideración de que, por lo general, las clases directoras se forman en este período de estudios comunes que debe tender a ser cada vez más extenso, profunda y sólidamente formativo en cuanto al común caudal de conocimientos de las citadas clases directoras.

Expone cómo en parte por dejación de sus deberes, de los padres de familia y de la sociedad, y en parte por las exigencias de los tiempos modernos es el Estado, de acuerdo con la Iglesia—suprema ordenadora de estas enseñanzas—quien debe proveer a estos estudios poniéndolos, por lo menos, al nivel de todos los demás puramente utilitarios.

Alude a las corrientes espiritualistas hoy dominantes aun entre las gentes que antes ni siquiera concedían beligerancia a esta palabra y que hoy vuelven sus ojos anhelantes a la Religión y más concretamente a la Iglesia católica y su Supremo Jerarca el Sumo Pontífice.

Señala cómo en España a las razones de orden general, se unen otras muchas de orden histórico-nacional, ya que el catolicismo es el más poderoso agente de formación y conservación de nuestra unidad.

Termina dirigiéndose al ministro de Instrucción pública y al Gobierno para que reconociendo lo unánime de la opinión nacional y la justicia de sus peticiones dé a ellas pronta y cumplida satisfacción. (*Muchos aplausos.*)

El Sr. Rodríguez Risueño

El catedrático de la Universidad señor Rodríguez Risueño, demostró cómo la Religión y Moral aprendida, pero no comprendida, antes de los diez y seis años, no nos basta para orientarnos en el mundo moral ni para vencer en las luchas que ofrece la carrera larga y espinosa de la vida: a semejanza cómo los conocimientos de matemáticas, dibujo, literatura, etc., con que los jóvenes salen de los Institutos, no los capacitan para el ingreso en Escuelas especiales, sin una gran intensificación de los mismos.

Nuestra religión, para ser comprendida en sus principios fundamentales, y para que un profesor competente la haga sentir en sus discípulos, necesita ser explicada cuando los jóvenes tengan ya más capacidad para razonar y cuando empiecen a sentir en su alma el germen de los grandes ideales.

Es de necesidad que la juventud estudie la Religión del Estado en los altos centros de cultura; y han de estudiar-

la aun aquellos jóvenes que tengan la desgracia de no ser creyentes. Porque, de esa manera, estando versados en las cosas tocantes a la fe, sabrán distinguir siempre lo que es el oro puro de las creencias católicas de aquello que corre como ridículas supersticiones; y, cuando vean que muchos católicos no viven tal como sus preceptos mandan, comprenderán que la Religión en sí es pura, aunque muchas veces viva manchada la sociedad por la pobre condición humana; y aprenderán cuáles son los artículos de Fe, y cuáles las muchas cuestiones que Dios ha dejado a las disputas de los hombres; con todo, cesará en muchos hombres cultos la ignorancia crasa en que viven respecto a la Religión de Cristo. Los jóvenes creyentes, que son mayoría, después que hayan hecho un estudio serio y concienzudo de los principios católicos, serán más constantes en practicarlos y más firmes en defenderlos.

Finalmente, el nervio de la España tradicional ha sido su catolicidad. Describió la hermosa y sencilla fe que aun alienta en el pecho de esas madres humildes, cuyos hijos dieron su vida en defensa de la Patria, o volvieron heridos por las enfermedades, para morir ignorados en sus pobres campos. Ensalzó la religiosidad de la real familia en las manifestaciones de su vida, y recordó la visita de don Alfonso XIII al Augusto Vicario de Cristo. Ante estos cuadros de la vida cristiana, tan consoladores, pidió a la Providencia su protección perenne para la España católica, y la vida prolongada para nuestro augusto Monarca. (*Aplausos.*)

Resumen del Prelado

Puso fin al acto con un resumen elocuentísimo el Obispo de la Diócesis. Comenzó por felicitar a los catedráticos que tomaron parte en el curso y a los oradores que han hablado anteriormente. De la Juventud Católica Española, organizadora de esta campaña nacional en defensa de la enseñanza de la Religión, hizo también el Prelado un acabado elogio.

Hace resaltar a continuación la importancia que tiene la enseñanza de la Religión, no sólo en el seno de la familia, sin la cual ésta no existiría, sino en el Instituto, en la Universidad, en la calle y en todas partes.

En España hay muchos católicos, pero que no son más que católicos teóricos, y lo que hace falta es que sean católicos prácticos. Hay que educar al pueblo en las prácticas piadosas, dándole a conocer ese tesoro inagotable de bellezas que se encierra en la liturgia tan consustancial con la formación de nuestra raza.

La ignorancia de la Religión conduce a graves males, no sólo individuales, sino contra la sociedad entera, cuyo equilibrio no es posible matener sin esa base y sostén, que constituyen los preceptos de la moral cristiana.

Entona un canto elocuentísimo a la Eucaristía, fortaleza del espíritu y tonificadora del alma, y termina haciendo ver la necesidad de que la enseñanza de la Religión no se circunscriba a la familia ni a la escuela de primeras letras, sino que se lleve con carácter obligatorio a las aulas del Instituto y de la Universidad.

El discurso del Prelado, que tuvo pendiente a sus oyentes durante una hora, fué acogido al final con una estruendosa salva de aplausos.

A continuación se dió lectura a las siguientes conclusiones, que fueron aprobadas por unanimidad.

Conclusiones acordadas

Primera. Debe intensificarse la enseñanza de la Doctrina Cristiana en las Escuelas primarias, dándole un carácter práctico-educativo. A tal fin sería muy conveniente que el Gobierno estimulase a todos los maestros nacionales para que conservasen y aun perfeccionasen las prácticas piadosas que los niños dirigidos por sus maestros vienen realizando tradicionalmente en la escuela y en la Iglesia, sobre todo, en ciertas festividades del año.

Segunda. Debe declararse obligatorio el estudio de la Religión en el Bachillerato, siendo necesaria su aprobación tanto en el grado elemental como en el universitario.

Tercera. Sería conveniente restablecer la Facultad de Teología en la Universidad, o, por lo menos, crear una cátedra de Religión fundamental en todas las Universidades del Reino con carácter obligatorio para todos los escolares universitarios.

Cuarta. La enseñanza de la Religión deberá estar intervenida en todos sus grados por los Prelados respectivos.

El ex Zar de Bulgaria

—o—

RIO DE JANEIRO, 20.—El ex zar Fernando de Bulgaria ha embarcado ayer con destino a Europa, a bordo del paquebot «Sierra Córdoba».

Al efectuar sus compras, haga referencia a los anuncios leídos en EL DEBATE

Grandes reducciones en el presupuesto portugués

—o—

No podrá pasar de la mitad del término medio en los últimos diez años

—o—

Se prepara un empréstito interior que precederá al empréstito exterior

—o—

LAS DECLARACIONES DE ALFONSO XIII HAN SIDO BIEN RECIBIDAS

—o—

LISBOA, 20.—El ministro portugués de Finanzas, general Sinel Cordes, ha concedido a un redactor de *O Século* una entrevista, en la que habló del empréstito.

Declaró que todavía se continúa pensando en negociar un empréstito exterior. La reconstrucción financiera tiene que ser hecha a costa de un empréstito exterior de cierta importancia, que haga posible la estabilización de la moneda, el pago de la deuda extranjera y la ejecución de las obras de fomento que están en proyecto.

El Gobierno tiene conocimiento oficial de que algunos grupos de banqueros extranjeros, pertenecientes a diferentes nacionalidades, están dispuestos a negociar con Portugal un empréstito, fuera de la égida de la Sociedad de Naciones, equivalente a 12 millones de libras esterlinas.

Las condiciones de este empréstito serán más onerosas que las excepcionales ventajas que daría el de la Sociedad de Naciones, motivo principal de la ida del Gobierno portugués a Ginebra. Y esto será lo que tenga que agradecer el país a los antiguos políticos, que pasaron las fronteras para sustentar una vil campaña antipatriótica contra los intereses de la nación.

Para acorrer a las cargas resultantes del empréstito será necesaria la acción coercitiva más prudente por parte del Estado, limitando las importaciones. Es indispensable que todos los portugueses comprendan que ha llegado la hora de restringir la salida del oro del país, y que éste se sirva casi exclusivamente de los productos de la industria nacional.

El empréstito exterior no excluye la idea de un empréstito interior. El Gobierno piensa hacer inmediatamente uno o más empréstitos interiores, destinados principalmente a algunas obras de fomento y a limitar las deudas del Estado, a cuanta de la deuda flotante interior.

En el plan de conjunto de la reconstrucción financiera y económica tienen un lugar preferente las medidas de salvación pública para el equilibrio de los presupuestos en un plazo lo más corto posible.

Las medidas que tienden a la limitación de las importaciones consisten en el aumento de las rentas por su mejor recaudación, por la justa remodelación tributaria y la contribución predial, además de otras medidas de carácter general. Los gastos deben ser restringidos en todos los ministerios en una medida equivalente a la mitad de sus presupuestos en los últimos diez años.

El primer empréstito que se realizará será interno, dadas sus mayores facilidad y rapidez. El montante de los empréstitos internos no está aún acordado; depende, en parte, de las impresiones que se deduzcan al tratar con los banqueros de la nación.

Un artículo editorial de *A Voz*, al referirse a las posibilidades del empréstito interior, dice que las reservas de oro existentes en el país y el oro portugués depositado en los Bancos extranjeros son suficientes para acudir a las necesidades del Estado.

A Voz juzga también aceptable la emisión de cantidades especiales destinadas a ciertas obras de fomento, como irrigaciones, transportes, etc.

El Diario de Noticias, también en un editorial, dice que el Estado necesita oro para estabilizar la moneda en escudos. Para las obras de fomento propone dos tipos de empréstito interior: uno en oro y otro en escudos, con decisivas ventajas sobre el primero.—*Correia Marques.*

ACUERDOS DEL GOBIERNO

LISBOA, 20.—En el Consejo de ministros celebrado hoy se ha dado a conocer en líneas generales el plan para llegar a un equilibrio en los presupuestos que está actualmente elaborando el ministerio de Finanzas, en armonía con los principios básicos del protocolo acordado entre el Gobierno portugués y el Comité financiero de la Sociedad de las Naciones.

Ocupóse igualmente de las medidas que se han de adoptar para impedir la baja en los cambios, que no puede tener otro fundamento que el fracaso del empréstito con la Sociedad de las Naciones, que nada tiene que ver con la situación financiera del país.

El ministro interino de Finanzas informó al Consejo de las posibilidades de realización de un empréstito, cuyas condiciones están en estudio, a fin de permitir iniciar desde ahora la estabilización monetaria y la restauración financiera, claro es que contando con el esfuerzo patriótico de la nación.

El Gobierno resolvió igualmente tomar las providencias necesarias para evitar los abusos de los comerciantes, que elevan sin fundamento los precios de los artículos.

Finalmente, acordó el regreso a la metrópolis de las personas civiles, soldados y marineros cuya residencia fué fijada fuera del continente.—*Marques.*

LOS BANQUEROS

LISBOA, 20.—En el Banco de Portugal han celebrado una reunión, presidida por el gobernador de aquel establecimiento de crédito, Inocencio Camacho, los representantes de los Bancos de Lisboa.

El doctor Juan Ulrich, gobernador del Banco Ultramarino, afirmó que los banqueros de Lisboa estaban dispuestos a auxiliar al Gobierno en todo lo que les fuera posible.—*Marques.*

LAS DECLARACIONES DEL REY

LISBOA, 20.—Las declaraciones hechas por el Rey de España a un redactor del «Diario de Noticias», y que ayer publicó este periódico, han producido una excelente impresión en la opinión portuguesa.

El «Correio da Manha», que ha mantenido una campaña sobre el peligro de la aproximación española, transcribe con aplauso las declaraciones del Soberano español, y dice que constituyen una respuesta autorizada a varios periódicos y periodistas del país vecino.

Otros varios periódicos transcriben asimismo las declaraciones de Alfonso XIII. *Marques.*

LOS MONARQUICOS

LISBOA, 20.—El doctor Fernando Pizarro Campalo Melo, basado en motivos particulares y en la necesidad de un descanso, ha pedido al consejero Aires de Ornelas, que le sea admitida la dimisión del cargo de director del «Correio da Manha», órgano de la causa monárquica.

La dirección de dicho periódico ha sido confiada al doctor Luis Vieira Castro, joven abogado que ha intervenido en la política monárquica de Madera, y ha ejercido la dirección del «Diario Funchalense», periódico en el que reveló notables condiciones de inteligencia y combatividad, como político y como periodista.

Vieira Castro tiene afinidades integralistas.—*Marques.*

DELEGACION BRITANICA

LISBOA, 20.—El general Carmona, jefe del Estado, ha recibido hoy en audiencia a una Delegación comercial británica.

Los delegados ingleses enteraron al general Carmona de un proyecto relativo a la industria vinícola.

EL ACEITE ESPAÑOL

LISBOA, 20.—El Sindicato agrícola de Extremoz (Alentejo) ha dirigido un telegrama al ministro de Agricultura, protestando de la importación de aceite español.—*Marques.*

Un alud en el Daghestán

—o—

MOSCU, 20.—Un alud ha aislado a un gran número de pueblecillos del Daghestán, matando a cuatro montañeses y a un gran número de cabezas de ganado.

LA PAGA DEL DIABLO

PRIMER ESPECTADOR. — Estos deben ser partidarios del régimen zarista.
SEGUNDO ESPECTADOR. — Nada de eso. Son los que han hecho la revolución.
PRIMER ESPECTADOR. — Justa recompensa entonces.

(*II 420*, Florencia.)

Siete accidentes de aviación en Toledo

—o—

Cerca de Villarrubia de Santiago resultó muerto un capitán

—o—

TOLEDO, 20.—En las inmediaciones de Ocaña aterrizaron por averías dos aeroplanos, que procedentes de Getafe se dirigían a Albacete tripulados por el capitán Ponce de León y sargento Tomás Entrena. Ambos resultaron ilesos.

Cerca de Villarrubia de Santiago aterrizó violentamente un aeroplano de Cuatro Vientos, pilotado por el capitán de Caballería don Vicente de la Lastra. Este resultó muerto y el aparato destrozado. Las autoridades se hicieron cargo del cadáver y de la custodia del aparato la Guardia civil.

En Quintanar de la Orden aterrizó por averías en el depósito de agua, el aparato «Nieupor número 13», tripulado por el capitán don Carlos Tourné.

En Villanueva del Alcaudete aterrizaron tres aparatos, los números 2, 8 y 10, pilotados por el comandante Ortiz y capitán y alférez señores Gascón, todos con averías. Particularmente el número 2, sufrió daños de bastante importancia.

El capitán Gascón logró elevarse poco después y seguir la ruta emprendida de Cuatro Vientos a Los Alcázares.

El 15, hora de verano en Francia

—o—

Ayer fué firmado el decreto por el presidente de la república

—o—

PARIS, 20.—El ministro de Obras públicas ha sometido a la firma del presidente de la república un decreto, fijando como fecha para el paso a la hora de verano la noche del 14 al 15 del próximo abril. Este decreto ha sido comunicado a los Gobiernos inglés, belga y holandés.

LOS COLEGIOS ELECTORALES

PARIS, 20.—El «Petit Parisién» dice que el decreto de convocatoria de los colegios electorales será publicado en el «Journal Officiel» el día 27 del actual.

LA MUERTE DE SAVORELLI

BASILEA, 20.—El presunto asesino del fascista Savorelli, muerto recientemente por cuestiones políticas, ha sido detenido en esta población, sin que se registrara incidente alguno, ni opusiera la menor resistencia.

Se había inscrito en el hotel donde se hospedaba con un nombre falso, pero la Policía logró poner en claro su verdadera identidad. Se llama Alvise Pavan. Al ser detenido negó terminantemente que fuera el autor de la muerte de Savorelli.

De Berlín a Pekín en automóvil

—o—

PEKIN, 19.—Ha llegado a esta capital en automóvil la señorita Stines, hija del difunto industrial alemán Hugo Stines, acompañada de varias personalidades, en viaje de exploración.

Los expedicionarios salieron de Berlín hace varios meses, y han recorrido en su automóvil la Europa meridional, Turquía, Persia, Siberia, Mongolia y el Norte de China.

Los Comunes rechazan una moción de Macdonald

—o—

Pedía una información sobre la carta de Zinovieff

—o—

Baldwin declara que la carta es probadamente auténtica

—o—

LONDRES, 19.—La Cámara de los Comunes ha desechado por 326 votos contra 132 una moción laborista, en la que se pedía fuese abierta una información para averiguar lo ocurrido con la publicación de la carta de Zinovieff.

Defendió la proposición Ramsay Macdonald, jefe laborista, diciendo que nadie había visto el original de la carta de Zinovieff, y que todo había sido una maniobra para influir en el resultado de las elecciones.

Baldwin, después de declarar que la carta apenas había influído en el resultado electoral, porque el Tratado con Rusia y el asunto Campbell hacían que la elección estuviese perdida por los laboristas, hizo notar que la Comisión investigadora nombrada por el Gobierno laborista declaró que no podía decidir en pro ni en contra de la falsedad de la carta, pero una investigación más detenida mostró que sin tener pruebas de ello existía la convicción de que el documento era auténtico.

Después se ha sabido que el Gobierno de Moscú preguntó a Zinovieff si la carta era auténtica, y el jefe de la Tercera Internacional contestó afirmativamente. Añadió que el documento estaba ligeramente alterado y que podía utilizarse esa alteración para atacar al Gobierno inglés de falsedad, pero Chicherín hizo notar que de este modo se admitía la existencia de una carta auténtica. Después el Gobierno ruso hizo lo necesario para reconquistar el documento auténtico y en cuanto lo logró adoptó la táctica de negar la autenticidad, cosa que podía hacer, pues nadie le podía presentar el original. Además hay casi la certidumbre de que un individuo del que sospechaba el Gobierno ruso que había podido ser el que facilitó el documento fué detenido y fusilado cuando regresó a Moscú.

Baldwin leyó después una carta de un industrial inglés, cuyo nombre no citó, declarando que la carta de Zinovieff fué entregada por él al «Daily Mail» sin que en ningún documento interviera funcionario alguno.

El Attorney General habló después para decir que el documento había llegado al Foreign Office por cuatro conductos diferentes y todos ellos dignos de crédito.

UNA RECLAMACION SOBRE ESPAÑA

LONDRES, 19.—En la sesión celebrada por la Cámara de los Comunes, un diputado solicitó del Gobierno inglés que proteste cerca del Gabinete español contra la tasa impuesta a los solteros, considerando que los ingleses residentes en España ven en ella una especie de distinción con respecto a los extranjeros de religión protestante.

El ministro de Negocios Extranjeros, señor Chamberlain, contestó: «No soy de la opinión de su señoría. Yo no veo en ese impuesto nada que signifique una distinción ni una desigualdad en lo que se refiere a nacionalidad o religión, y, por lo tanto, no veo tampoco razón alguna para que el Gobierno británico haga gestiones ni formule protestas sobre el particular.»

EL PARO EN INGLATERRA

RUGBY, 20.—El paro forzoso ha sufrido otra disminución importante en la semana que terminó el día 11. En esa fecha, el número de obreros parados era de 1.070., es decir, 22.000 menos que en la semana anterior.

Italia y el Vaticano

—o—

Una declaración de Mussolini al Centro Nacional

—o—

ROMA, 20.—El presidente del Consejo de ministros, señor Mussolini, ha manifestado a un miembro del partido nacional católico del centro que las relaciones entre el Vaticano y el Estado italiano pueden ser miradas con optimismo.

El jefe del Gobierno expresó su satisfacción por el acuerdo favorable al partido fascista adoptado recientemente por el Congreso del expresado partido.

CARABINERO ASESINADO

NIZA, 20.—Durante la noche última un carabinero que se encontraba de servicio en la estación de Ventimiglia ha resultado muerto a consecuencia de un disparo que hizo contra él un sujeto desconocido que viajaba en un tren de mercancías, al entrar en la citada estación.

Inmediatamente acudieron algunos compañeros del carabinero, que persiguieron al agresor, el cual no ha sido todavía detenido.

Declaración ministerial de Nahas Bajá

—o—

No se reconoce ningún hecho que esté en contradicción con la independencia completa de Egipto

—o—

EL CAIRO, 19.—Nahas Bajá ha dado lectura hoy de la declaración ministerial en la Cámara de Representantes.

En el documento se dice que el Gobierno no reconoce ningún hecho que se encuentre en contradicción con la independencia completa de Egipto y los derechos de Egipto en el Sudán.

Refiriéndose a las conversaciones anglo egipcias, expresa el documento el sentimiento del Gobierno de Egipto por no haberse podido encontrar una base de acuerdo, y agrega que, dando una prueba de sus sentimientos amistosos, el Gobierno egipcio tratará nuevamente el asunto, con objeto de lograr ese acuerdo.

Añade que la independencia de Egipto igual que los intereses británicos, así como los derechos de los extranjeros, quedarán garantizados.

Terminada la lectura de la declaración ministerial, los nacionalistas propusieron que se aplazara por unos días el debate sobre la política del Gobierno, pero como éste insistió en que la discusión se celebrara en seguida, la proposición fué retirada.

A continuación se adoptó una moción de confianza al Gabinete.

LAS NEGOCIACIONES CON INGLATERRA

LONDRES, 20.—En los centros políticos se considera poco probable que se reanuden en breve las negociaciones anglo-egipcias, dada la composición esencialmente nacionalista del nuevo Gabinete.

Se tiene la impresión de que para toda cuestión de orden material, el Tratado de 1922 podrá ser aplicado fácilmente, hasta que se encuentre alguna solución que sea más satisfactoria para los dos países.

EL PRESIDENTE DE LA CAMARA

EL CAIRO, 20.—El vicepresidente de la Cámara de los Diputados, Wissa Bey, ha sido elegido presidente, en sustitución de Nahas Bajá que, como se sabe, ha asumido el cargo de presidente del Consejo.

Congreso de Anatomía en Praga

—o—

PRAGA, 20.—El día 2 del próximo mes de abril se inaugurará en esta capital el Congreso de Anatomía, en el que participarán numerosos países, entre ellos, todos los europeos.

Hay anunciadas 129 conferencias y demostraciones, y el Congreso se clausurará el día 4. Los congresistas serán recibidos por el presidente de la república y por el ministro de Negocios Extranjeros.

Hallazgo de un Corregio desconocido

—o—

SALZBURGO, 20.—El director del Museo de Salzburgo ha descubierto en el castillo de Hellbrunn un cuadro del Corregio completamente desconocido.

Es de asunto religioso, y representa al Niño Jesús en brazos de la Virgen María. El mencionado cuadro ha sido adquirido por el Estado austríaco.

Serán canonizados algunos españoles en 1929

—o—

ROMA, 20.—Como es sabido, el Papa celebrará su jubileo sacerdotal en diciembre del año próximo. Por esta circunstancia se realizarán en la Basílica de San Pedro numerosas beatificaciones y canonizaciones en el transcurso del año 1929.

Es todavía prematuro poder decir cuáles y cuántas serán estas canonizaciones por estar aún pendientes de la Congregación de los Sagrados Ritos las causas relativas a ellas.

Lo que sí podemos asegurar desde luego es que serán canonizados algunos beatos de nacionalidad española. Entre las beatificaciones figura posiblemente el Cardenal Spínola, Arzobispo de Sevilla.

La lucha antituberculosa en Francia

—o—

Se han vendido sellos por valor de 135 millones

—o—

PARIS, 20.—Se sabe que la venta de sellos antituberculosos, organizada en Francia por primera vez en este año, ha producido más de 14 millones de francos con destino a la lucha contra la tuberculosis. El número de sellos vendidos pasa de los 135 millones.

El hallazgo de restos en Cea Bermúdez

—o—

DECLARAN CUATRO TESTIGOS

—o—

El juez señor Fernández y Fernández de Quirós dedicó gran parte de la mañana de ayer al sumario abierto con motivo del hallazgo de restos en la calle de Cea Bermúdez.

Con él conferenciaron el forense, señor Pombo, y después el comisario del distrito de la Universidad, señor Roldán.

A la salida de la entrevista, el comisario manifestó a los representantes de la Prensa que había ido a saludar al juez, por si tenía alguna orden que comunicarle.

Ante el juez prestaron declaración los nuevos testigos enviados por la Policía, que son, como ya dijimos, Enrique Ortega Guirao, hermano de una de las niñas desaparecidas; Gerardo Rivero Castellano, Antonio Vivas Tejero y Angel Rodríguez Menéndez.

Al acabar la diligencia los periodistas conversaron con ellos, y sus manifestaciones fueron contrarias a las que hicieran en la Comisaría del distrito, toda vez que afirmaron que en los terrenos altos de la calle de Hilarión Eslava no recordaban haber visto, en la época en que desaparecieron las niñas, grietas ni socavones.

El testigo Gerardo Rivero, conserje de la Clínica de la calle de Gaztambide, reconoció en su charla con los periodistas que antes de abrirse la calle de Cea Bermúdez existía a unos 80 metros del lugar del hallazgo de los restos un pequeño hueco, y aseguró que, según su opinión, de haber ocurrido un desprendimiento, no hubiera sepultado a las tres criaturas.

Con Enrique Ortega iba Dionisia Paredes, madre de una de las niñas. A los temores que ésta expresó, hubo de contestarle el juez que tuviese confianza en la labor de la justicia, y que en su día quedaría todo aclarado.

Enrique Ortega dijo también a los periodistas que desde chico vivió con su familia en aquellos barrios, hasta que marchó a Africa, hace unos años, en cumplimiento de sus deberes militares, y que no recordaba que existiesen cuevas ni cortaduras en el punto de que se trata, lugar que él conocía perfectamente por haber sido volquetero y haber extraído tierras por allí.

Antonio Vivas y Angel Rodríguez parece que dijeron que tampoco vieron grietas ni socavones en aquellos terrenos.

Cerca de la una de la tarde se retiró el juez a su domicilio. A la salida de su despacho manifestó a los periodistas que no tenía noticia alguna que dar y que esperaba el informe de los médicos.

La producción de una de las más importantes manufacturas de caucho

Aunque la Goodyear Tire & Rubber de Akron, Ohio, es la fábrica más grande del mundo en la fabricación de cubiertas neumáticas, muy pocas personas conocen la variedad de los productos de esta Compañía, siendo generalmente conocidos por la fabricación de neumáticos.

En 1898, la Compañía empezó primeramente haciendo llantas de caucho para los carruajes, y más tarde, cubiertas neumáticas para bicicletas y algunos otros artículos más. Aunque Goodyear es todavía la más importante en la fabricación de llantas para carruajes, la producción de otros artículos cuyos ha dominado esta fase del trabajo, y la fabricación de llantas neumáticas para bicicletas se hace ahora exclusivamente en la fábrica del Canadá.

Goodyear empezó en 1914 la fabricación de artículos mecánicos, tales como correas transportadoras, elevadoras y de transmisión para usos agrícolas e industriales; mangueras para toda clase de usos desde la de riego hasta la de drenaje, etc.

Entre otros productos se encuentran los de esterillas para automóviles, ventiladores, mazos, empaquetaduras para tubos y uniones mecánicas, mantas y rodillos para imprenta y litografía, bandas de goma para carteras y paquetes, accesorios de caucho para ferrocarriles, tales como correas para accionar las dínamos que generan la electricidad para el tren, manguera para el freno de aire comprimido, manguera para calefacción de los coches, pelotas de golfs, accesorios de neumáticos y material de reparación, suelas y tacones, baldosines de caucho, pisos de caucho ondulado y alfombrillas de caucho para el suelo de los coches.

Goodyear fabrica desde hace años aparatos más ligeros que el aire, dirigibles, y ha fabricado más de 1.000 globos de observación, globos de carreras y cerca de 100 dirigibles de varios tipos y tamaños, desde el pequeño no-rígido hasta incluir el semi-rígido RS-I y las células de gas para el dirigible Shenandoah. Goodyear proyecta la construcción de un superdirigible tres veces más grande que el «Los Angeles», para la Armada Norteamericana.

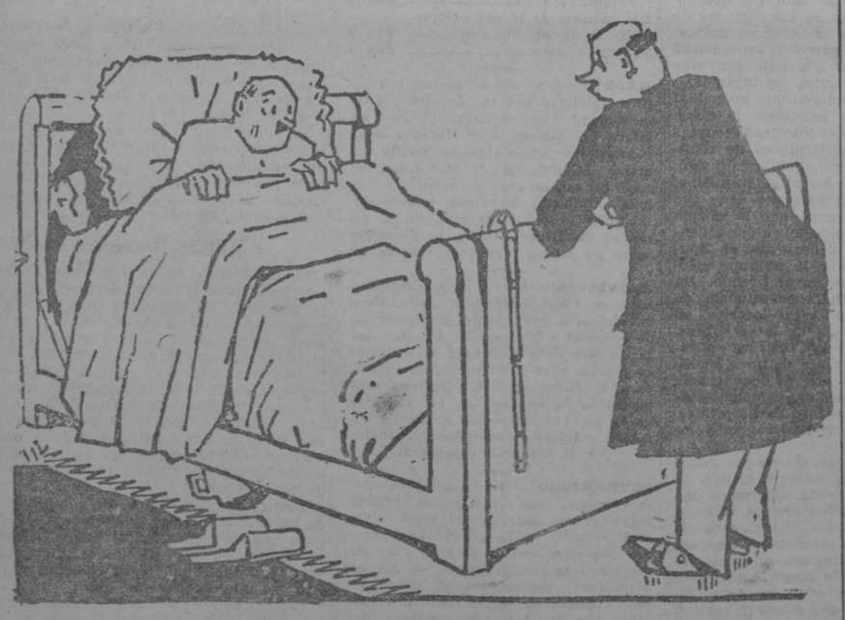

—Me han dicho que ha sido con la radio como ha pescado usted esa bronquitis.
—Sí, señor; oyendo un concierto de Alaska.

(*Pele-Mele*, París.)

No olvidéis el gato cuando salgáis de veraneo

(*Sondagnisse-Sbrix*, Estocolmo.)

—Son los Pérez. Nos quieren "epatar" con su "auto". Pero yo sé que tienen un motor a gas pobre.

(*Pele-Mele*, París.)

SE PIDE EL FERROCARRIL DE SAHAGUN A BURGOS

Barcos de arribada forzosa en Cádiz. Caminos vecinales en Almería. El domingo bendición de la bandera de los Exploradores de Valencia. Jiménez suspende los vuelos por el temporal. Robo de alhajas descubierto en Gijón.

DOCE MILLONES DEL MUNICIPIO PARA HOTELES EN BARCELONA

Muerto por la Guardia civil

ALGECIRAS, 20.—Al hacer la requisa el guarda de la estación del ferrocarril, encontró dentro de un vagón a un sujeto desconocido, a quien invitó a abandonar aquél. El individuo se lanzó entonces contra el guarda y un carabinero que acudió, agrediéndoles. Avisada la Guardia civil acudieron cuatro números, que tuvieron que hacer fuego sobre él, pues parecía que estaba loco. El individuo resultó muerto. La bala le atravesó el corazón.

—Sigue la huelga de cargadores de carbón de Gibraltar. Ayer hubo algunos tumultos y fueron detenidos algunos obreros.

Cae del burro y se mata

ALMERIA, 20.—En Purchena, al dirigirse el hacendado José Jiménez Liria de sesent,a y dos años, montado en una borrica a visitar una de sus fincas, se cayó por un precipicio, matándose y pereciendo también la caballería.

—Han marchado en uso de licencia 279 soldados pertenecientes al regimiento de la Corona, que tienen sus residencias en diversas poblaciones de Valencia y Andalucía.

Caminos vecinales en Almería

ALMERIA, 20.—La Diputación ha acordado estudiar detenidamente la oferta hecha por una entidad particular que se compromete a construir todo el plan de caminos vecinales de esta provincia en un plazo de cinco años.

Siete heridos en un choque

BADAJOZ, 20.—En la carretera de la estación del ferrocarril de Santos de Maimona y Mérida, ocurrió un grave accidente automovilista al chocar un coche contra un árbol, en el que se empotró el radiador, quedando la capota y el resto del vehículo destrozado. Resultaron heridos don Casimiro Blanco, que sufre la fractura de ambas piernas y heridas en la cara; su hijo Antonio, con fuerte conmoción cerebri, y heridos más levemente, la esposa del primero doña Cecilia Gordillo, los hijos, José, María y Teresa, y el criado José González. Los dos primeros fueros traídos en grave estado a Badajoz. El accidente ocurrió cuando la citada familia se dirigía a Villafranca de los Barros, para asistir a la festividad de San José en el colegio de padres jesuítas, donde se educan dos hijos del matrimonio.

Un griego estafador, detenido

BARCELONA, 20.—La Policía ha detenido a un súbdito griego, que con varios nombres efectuó diversas estafas.

Ha podido ser identificado, y según parece se llama Juan Emmanuel Brotopapas.

Restricciones en los bailes públicos

BARCELONA, 20.—El jefe superior de Policía, coronel Hernández Mailillos, ha ordenado a los funcionarios que prestan servicio a sus órdenes, prohiban en los bailes públicos y academias de baile, la entrada de menores de diez y ocho años, que no vayan acompañadas de sus padres y personas de su familia, incurriendo en responsabilidad los que infrinjan el cumplimiento de esta orden.

Nuevos hoteles en Barcelona

BARCELONA, 20.—El presidente de la Asociación de Hoteleros de Barcelona ha publicado en «La Veu de Catalunya» una carta contestando al artículo de don Luis Durán y Ventosa, en que decía que urgía tratar del problema de los hoteles en Barcelona con vista a la Exposición, ya que los existentes son insuficientes para alojar a los muchos forasteros que se esperan. El presidente dice que la Sociedad que preside se ocupa del caso, pero no ha podido llegar a nada práctico por falta de medios económico. Anuncia que el Ayuntamiento de Barcelona resolverá en forma el problema de la habitación y que construirá un hotel en la plaza de Cataluña en la parte que queda de los solares por las nuevas alineaciones. Pasada la Exposición, quedarán los hoteles destinados a viviendas baratas. También dice el señor Regas que cree saber que una entidad piensa construir un gran hotel en la plaza de Cataluña y también que están muy adelantados los proyectos para un gran hotel flotante en los muelles del Guadalquivir, para la Exposición Iberoamericana, y otro en el puerto de Barcelona en las mismas condiciones.

Según nuestras noticias, el Ayuntamiento piensa formular un presupuesto extraordinario para la parte hotelera de la Exposición de Montjuich y llevará a cabo sus propósitos de construir algunos hoteles en los solares que resulten en las nuevas alineaciones. Para todas estas urbanizaciones se destinarán 12 millones de pesetas, que se consignan en ese presupuesto extraordinario.

Homenaje al señor Junyent

BARCELONA, 20.—Hoy se celebró el homenaje al director del «Corero Catalán», don Miguel Junyent, con ocasión de sus bodas de plata con el periodismo. Pronunciaron breves palabras de elogio el presbítero señor Lisbona, subdirector del diario, y los ex diputados señores Trías y Batllé.

Mitin de "rabassaires" en Martorell

BARCELONA, 20.—En Martorell se celebró el mitin organizado por la Unión de «rabassaires». Acudieron representantes de toda la comarca y del Panadés.

El presidente, don Francisco Riera, dió cuenta de las adhesiones recibidas y expuso el optimismo que abrigaba respecto al fin que persigue la Unión de «rabassaires». Don Ernesto Bentós dijo que las corrientes modernas del trabajo limitan los derechos del capital para obtener las rentas, dejando todo lo restante para el productor. Don Amadeo Aragay expuso la vida mísera de los payeses, muchos de los cuales tienen que abandonar la tierra y marchar a la ciudad. Excita a la Unión para que coopere a la obra social. El ex senador don Emilio Junoy dice que los hijos de los actuales productores serán los señores del mañana. Don Luis Company habló del abandono en que se encuentran los agricultores, sujetos a contratos leoninos. Está bien—dice—que se hable de enseñanzas a los productores, de perfeccionamientos en la maquinaria, pero ante todo debe redimirse a los payeses. Añade que algunas reformas que ahora se piden ya se consideraban urgentes en tiempos de Carlos III. El problema agrario ha servido de plataforma personal a muchos políticos. En cambio lo que hace falta es legislar en sentido moral y humano, anulando las leyes actuales, que son incompatibles con la civilización y permiten el uso, el abuso y el desuso de la tierra. Por último, el señor Riera leyó un telegrama enviado al presidente del Consejo de ministros dándole cuenta del acto.

Terminado el acto, los señores Junoy, Aragay, Bentós y Company salieron en automóvil para Barcelona y al llegar cerca de Pallejá el vehículo, a consecuencia de un falso viraje, dió una vuelta de campana. Sólo sufrió una pequeña herida en el cuello el señor Junoy y los demás ocupantes ligeras erosiones. El vecindario prestó los primeros auxilios a los heridos y momentos después pasó un coche ocupado por los ex ministros señores Rodés y Bertrán y Musitu, que recogieron al señor Junoy y lo trajeron a la capital, en donde se le practicó una cura.

Hijo adoptivo de Vich

BARCELONA, 20.—El Ayuntamiento de Vich ha nombrado hijo adoptivo de la ciudad al Administrador apostólico de Ibiza, padre Salvio Huix.

Zozobra una barca

BARCELONA, 20.—Al anochecer zozobró en el puerto una barca en que iban siete pasajeros. Varios marineros del buque «Mariano Canto» se lanzaron al agua y lograron salvar a los náufragos. El bote era el auxiliar de un vivero, o sea de una de las embarcaciones que en el antepuerto se destinan a criaderos de mejillones.

—Se celebró un banquete en honor del que fué comandante de Marina de este puerto don José Cadarso, a quien se hizo entrega de un álbum con las firmas de todas las entidades marítimas de la ciudad. Presidió el acto el nuevo comandante, capitán de navío señor Eulate.

Solemnes cultos a S. José en Burgos

BURGOS, 20.—Con motivo de la festividad del Santo Patrono de la Iglesia Universal, se han celebrado ayer solemnísimos cultos en la iglesia de la Merced, residencia de los padres de la Compañía de Jesús.

Dieron principio por la mañana a las siete y media, con una comunión infantil, en la que se acercaron a la Sagrada Mesa más de dos mil niños, a quienes previamente había preparado con su elocuente palabra el reverendo padre Aramburo, S. J. A las ocho y media se celebró misa con motetes, en la que ofició el beneficiado de esta S. I. C. M., don Fulgencio Peña González, y pronunció una brillante exhortación el R. P. Zameza, también jesuita. Recibieron el Pan de los Angeles inumerables devotos del Santo Patriarca, asistiendo en la Comunión general cuatro sacerdotes.

Por la tarde, después de una solemnísima función religiosa, en la que ocupó la cátedra sagrada, pronunciando el panegírico del Santo el reverendo padre Hormaeche, y dió la bendición el superior de la Residencia, reverendo padre Arbide, se verificó el descubrimiento de la estatua de San José, que ha sido instalada en el jardín de la Residencia, artística fundición de hierro esmaltado, construída en Francia, y que sobre magnífico pedestal y alumbrada por valiosos faroles, presidirá hoy esta casa de San Ignacio.

Amenizó el acto la Banda del regimiento de San Marcial, que, además de interpretar un interesante programa, acompañó un coro de 400 voces, que cantó el precioso himno a San José, original del inspirado compositor señor Beobide, letra del señor Garrido.

A continuación recitó una inspirada poesía, original el reverendo padre Gaspar Pintado, de la Compañía de Jesús, ilustre vate que ya en tantas ocasiones ha demostrado su elevada inspiración y fácil dominio de la rima.

Después de bendecida la imagen de San José por don Pedro Mendiguren, Vicario general de la diócesis, pronunció una vibrante alocución de profundo fervor religioso, en que hizo gala de su fácil palabra y profunda erudición, don José de la Torre Villar, presidente de esta Diputación provincial.

De arribada forzosa

CADIZ, 20.—Por el gran temporal que reina en la costa llegaron de arribada forzosa el vapor correo de Tánger «General Silvestre» y numerosos pesqueros. De Larache llegó también, después de correr gran peligro, el vapor «Isla de Menorca», con 10 oficiales y 137 soldados.

Mitin contra la pública inmoralidad

CARTAGENA, 20.—En el teatro Principal que estaba abarrotado de público, se ha celebrado un mitin contra la pública inmoralidad, organizado por el Centro de Acción Social Católica. Hablaron los señores Reverte, Moreno, Martín y Ramos, pertenecientes a la Universidad de Murcia, y finalmente el capellán de la Armada, señor Tapia. Todos se expresaron en la necesidad urgente de combatir la inmoralidad en el teatro, en el «cine» y novelas, y se acordó emprender una activa campaña de propaganda contra la inmoralidad. Todos los oradores fueron muy aplaudidos. Presidieron el acto las autoridades locales.

—Ha fondeado en este puerto el transporte argentino «Patagonia».

Asamblea del Somatén de Ferrol

FERROL, 20.—En la Asamblea de Somatenes de Ferrol, celebrada bajo la presidencia del general Riquelme, se acordó dar gran solemnidad a la bendición y entrega de la bandera. El mismo día se verificará la imposición de la medalla de oro reglamentaria que el Somatén regalará a la madrina de la valiosa enseña.

Arrebatado por un golpe de mar

GIJON, 20.—En la Comandancia de Marina se ha recibido un telegrama de Luarca, participando que a la altura de Cabo Blanco, cerca de Viaveles, un golpe de mar arrebató a un pescador que hallábase sentado en las rocas, desapareciendo aquél entre el oleaje.

Robo de alhajas descubierto

GIJON, 20.—Hace unos veinte días, al retirar de un Banco de Oviedo, un jefe del Ejército destinado en el ministerio de la Guerra, un baúl que contenía un cofre con alhajas, valoradas en más de 12.000 duros, observó que aunque los precintos estaban bien, del baúl había desaparecido el cofre que contenía las alhajas.

El depósito del baúl se había hecho diez y seis meses antes. El capitán de la Benemérita don Lisardo Doval, destinado en Gijón y encargado de descubrir a los autores, supo que el baúl había quedado depositado veinticuatro horas antes de serlo en el Banco, en una oficina militar de Oviedo, en la que el jefe del Ejército prestaba entonces sus servicios, y que entre las personas allí destinadas hallábase un tal José Saavedra, soldado recargado en el servicio, por prófugo, que hacía una vida irregular y cuya novia era María González, de Oviedo.

Seguidamente el citado capitán, siguiendo adelante sus pesquisas, encontró una de las alhajas pignorada en el Monte de Piedad de Oviedo, por lo que procedió a la inmediata detención de Saavedra y de María residente ésta en Fenosa, pueblo inmediato a Cudillero.

Conducidos los detenidos a esta población, Saavedra se confesó autor de la sustracción y manifestó que, aprovechando la ocasión de hallarse solo en la oficina militar, abrió el baúl con una llave falsa y sacó el cofre, que llevó a casa de María, la que, a su vez, se puso en relación con gentes conocidas suyas, para que éstas se encargasen de enajenar las alhajas. Estas han sido casi totalmente recuperadas.

Los complicados en el robo son muchos, principalmente un individuo llamado Félix, que usa los apodos de «Ladrón» y «Pernales», que se dedica a la venta de joyas. Todos los detenidos han sido puestos hoy a disposición del Juzgado de Instrucción de Oviedo. Es muy elogiado este importante servicio de la Benemérita.

Un incidente por un perro

OVIEDO, 20.—Un minero del coto Musel, de Laviana, poseía un perrito de lanas que estaba sin matricular, y como el Ayuntamiento le reclamase el importe de la matrícula y se negase a ello el operario, el Municipio solicitó de la Empresa le retuviese el imorte. Al ser conminado a que pagase o de lo contrario sería despedido, no quiso que se le descontase nada e hicieron causa común con él los demás compañeros, en número de 300. Pero se impuso el buen sentido, y el obrero pagó, quedando terminado el incidente.

Consagración al Corazón de Jesús

OVIEDO, 20.—En Noreña se ha celebrado el acto de la consagración solemne de aquella villa al Sagrado Corazón de Jesús, con asistencia de las autoridades, representaciones de entidades católicas y centros docentes, y numeroso público. Hizo la consagración el Prelado de la diócesis. El alcalde de Noreña, en sombre del pueblo, leyó el acta de consagración. Seguidamente, el Obispo pronunció un elocuente discurso, congratulándose del resurgimiento espiritual de los pueblos de la diócesis. Explicó la significación del acto, augurando abundantes gracias espirituales. Reinó gran entusiasmo.

El ferrocarril Sahagún a Burgos

PALENCIA, 20.—Se ha celebrado en Carrión de los Condes una importantísima reunión de alcaldes de los pueblos interesados en la construcción del ferrocarril de Sahagún a Burgos, de interés no sólo comercial por la salida de los productos de aquella rica zona, sino también internacional, por ser un complemento de la línea de unión del Atlántico, desde Vigo, con el Mediterráneo, en Barcelona.

Los reunidos ofrecieron toda clase de facilidades, incluso la cesión gratuita de los terrenos que se crean necesarios.

Se acordó elevar un mensaje a la Diputación pidiendo que dicha entidad contribuya con el 50 por 100 para la confección del proyecto. La solicitud fué firmada por todos los alcaldes.

Homenaje a una maestra

SALAMANCA, 20.—Se ha celebrado un cariñoso homenaje a doña Natividad Calvo Montealegre, regente de las Escuelas Graduadas. Asistieron las autoridades locales y nutridas representaciones de Salamanca y Zamora, niñas de las escuelas con sus maestras y muchas y antiguas alumnas de la homenajeada. Presidieron el acto el Obispo, el rector de la Universidad, el gobernador civil, los alcaldes de Zamora y Salamanca, y el presidente de la Diputación.

Después de elocuentísimos discursos en los que se ensalzó la figura de doña Natividad Calvo, el rector, en representación del ministro de Instrucción pública, la impuso la cruz de Alfonso XII. Seguidamente se verificó el acto de descubrir una lápida en el pórtico de la escuela con la siguiente inscripción: «El Ayuntamiento de Salamanca a doña Natividad Calvo Montealegre, a los veinticinco años de meritísima labor como regente de esta escuela y al serle concedida la cruz de Alfonso XII por el Gobierno de S. M.».

Con el remanente de la cantidad recaudada en la suscripción para este homenaje, se costeará todos los años el título de maestra a una alumna de esta escuela.

Solemnidad eucarística en Salamanca

SALAMANCA, 20.—En la iglesia de la Clerecía, abarrotada de fieles, se celebró una solemne función eucarística como terminación del ciclo de las conferencias doctrinales que para caballeros dió el Obispo de la diócesis, doctor Frutos Valiente, durante siete días. Después de la Exposición y rosario ocupó la cátedra el Obispo, que ponderó el grandioso acto realizado por la mañana comulgando centenares de hombres. Proclama la necesidad de abrazarnos a la Cruz con Jesús, fuente de sabiduría, para conseguir la salvación. Entonó unos brillantísimos cantos a la Eucaristía, invitando al numerosísimo auditorio a que no permanezca alejado de la verdadera fuente de la vida, sino que, por el contrario, acuda frecuentemente a gustar del Pan Eucarístico alimento poderoso e imponderable para nuestras almas. Al terminar el Prelado se rezó la letanía de San José y se cantó el «Amor, Amores», con la bendición del Santísimo y reserva, que hizo el Obispo revestido de pontifical. Con estos actos religiosos de hoy terminaron estos ejercicios, de imperecedero recuerdo.

El turismo en Guipúzcoa

SAN SEBASTIAN, 20.—Don Gabriel Laffite ha recibido una carta de la infanta doña Eulalia, en que ésta agradece el saludo del Centro municipal de Turismo, y desea que la ciudad siga las huellas de San Remo, que crece rápidamente en prosperidad y belleza, gracias a los privilegios que se le han concedido.

—En Herrera fué cogido entre dos topes de los vagones de una fábrica, el niño José Collantes, de nueve años, que jugaba con otros muchachos, muriendo a las pocas horas.

—Comunican de Zumárraga que el niño Enrique Peinado Urrutia, de nueve años, cayó al río Urola y pereció ahogado.

Suspensión de unos vuelos

SEVILLA, 20.—A consecuencia del fuerte temporal de viento y agua, los capitanes Jiménez e Iglesias han suspendido los vuelos de pruebas de su aparato «Jesús del Gran Poder».

—En el término de Villaverde del Río pereció ahogado Victoriano Garrido, que cuando iba sobre una barcaza zozobró ésta, hundiéndose.

—En las proximidades del puente Borbolla se encontró el cadáver de un hombre que no ha sido identificado.

Portugal en la Iberoamericana

SEVILLA, 20.—El representante de Portugal en la Exposición Iberoamericana, señor Cordero Sousa, con los arquitectos encargados de llevar a cabo el proyecto, llegaron a Sevilla con objeto de entrevistarse con el Comité ejecutivo y tratar del comienzo de las obras del pabellón portugués, para lo cual tienen ya concedido los terrenos precisos.

—Una representación de la hermandad del Rocío estuvo en el Círculo Mercantil, ofreciendo costear el bautizo del niño que fué encontrado en un portal por un botones del Círculo y prohijado por el mozo de los billares. Entre los socios del Casino se ha abierto una suscripción para recaudar fondos con objeto de abrir una cartilla en favor de la criatura.

Bendición de una bandera

VALENCIA, 20.—El señor Arzobispo ha sido invitado por la señora del capitán general y la esposa del jefe de los exploradores, señor Casanova, para bendecir la bandera de los exploradores, acto que se celebrará en los viveros el próximo domingo. Será madrina la esposa del capitán general. El Prelado ha aceptado la invitación.

—Procedente de Castellón llegó el guardacostas «Tetuán».

—El alcalde ha dicho que las fiestas del mes de mayo solamente durarán siete días y que se procurará formar un atrayente programa. Ha hecho público su gratitud por el comportamiento de la ciudad en los días «falleros».

Mejoras en un pueblo

VALLADOLID, 20.—En el pueblo de Ventosa de la Cuesta se ha inaugurado el servicio de alumbrabrado eléctrico y de abastecimiento de aguas potables, que se han tomado de un manantial cercano. Al acto oficial asistieron las autoridades locales y varias de Valladolid y el ingeniero de las obras, señor Martínez. Pronunciaron discursos el párroco, el alcalde, el maestro de la localidad y otros varios.

Ahogada en una acequia

ZARAGOZA, 20.—Dicen de Rueda de Jalón que cuando la vecina Josquina Viñas se disponía a recoger agua de una acequia cayó al fondo y pereció. El cadáver fué arrastrado por las aguas hasta la entrada del salto que tiene establecido la fábrica de luz eléctrica.

—Falleció en esta ciudad el abogado don Pascual Comín, que durante doce años fué decano del Colegio de Abogados. Era letrado asesor del Ayuntamiento y militó en el partido carlista.

Ciclo de conferencias en Tarazona

ZARAGOZA, 20.—Comunican de Tarazona que el día 26 comenzarán un ciclo de conferencias para hombres que desarrollará el Obispo de la diócesis, doctor Gomá. Han despertado gran interés estas conferencias.

—Previa oposición ha sido nombrado Magistral de la Catedral de Tarazona don José María Casañas.

FIGURAS DE ACTUALIDAD

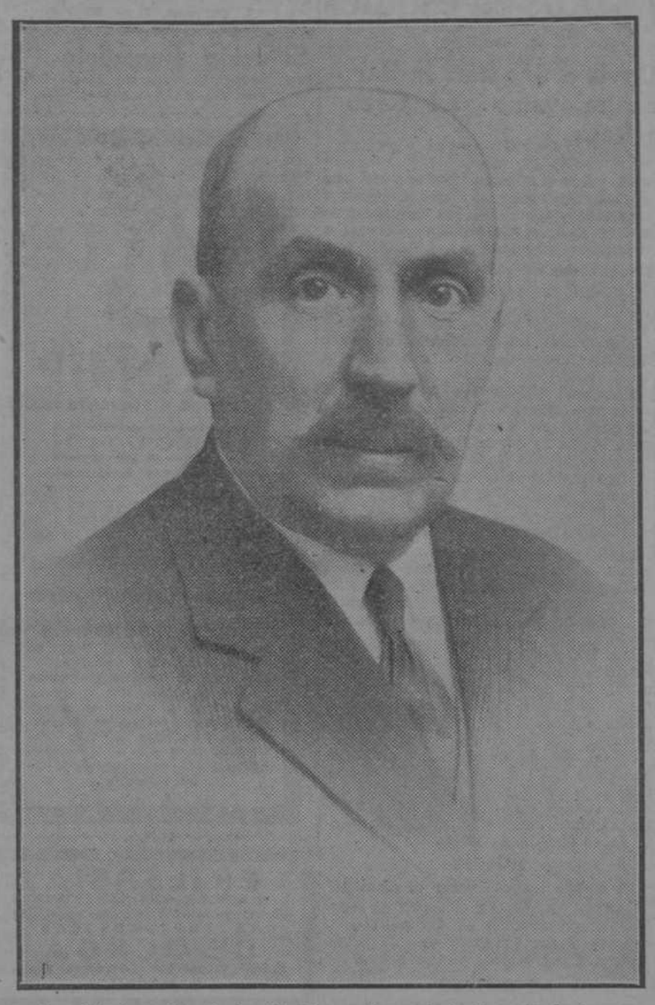

Don Mariano Fernández Cortés, profesor de la Escuela de Ingenieros Agrónomos, a quien se ha concedido la gran cruz del Mérito Agrícola y rendido un homenaje

Dedicado toda su vida a la enseñanza, fué primero profesor de la extinguida Politécnica y luego de la Escuela Especial de su Cuerpo. Competentísimo en matemáticas y mecánica, a él se debe el desarrollo del motocultivo en España. Con ocasión de haberle concedido la gran cruz del Mérito Agrícola, los ingenieros agrónomos—la mayor parte antiguos alumnos suyos—y el Banco Hipotecario, del que es censor, le han rendido un homenaje.

Sanjurjo en Mequinez

Una recepción en honor del alto comisario y del embajador francés

MEQUINEZ, 20.—El alto comisario español en Marruecos, general Sanjurjo; el embajador de Francia en Madrid y su esposa, la señora condesa de Peretti de la Rocca, con sus respectivos séquitos, son esperados en esta población, a las siete de la tarde. Después de visitar el monumento erigido en memoria de los muertos en la guerra, a los que tributarán un homenaje, asistirán a una recepción que ofrecen en su honor las autoridades civiles y militares, y, después, a un banquete con que obsequia a los ilustres viajeros el general Freydemberg.

Los embajadores y el general Sanjurjo visitarán mañana la población y luego marcharán a Muley Idris, donde tendrá lugar una recepción en su honor.

Acto seguido regresarán a Rabat.

El curso eugénico

Felicitación al ministro de Instrucción pública

La Junta Central de Acción Católica de la Mujer ha felicitado al señor ministro de Instrucción pública por la real orden prohibiendo la continuación del curso eugénico, y al propio tiempo le ha entregado una exposición de la Junta de Acción Católica de la Mujer, de Murcia, protestando de la propaganda inmoral y anticristiana que en aquella Universidad ha hecho el catedrático de la de Madrid, señor Jiménez Asúa.

LA ASAMBLEA NACIONAL

El dictamen sobre aguas subterráneas, ultimado

La sección de Reforma de la Propiedad ultimó ayer el dictamen sobre aguas subterráneas y lo depositó en la Presidencia de la Asamblea, quien a su vez lo remitió a la del Consejo.

Mañana en la reunión ministerial se acordará si ha de ir a discusión en los próximos plenos.

Una ponencia del señor Yanguas sobre Leyes constituyentes

En la sesión que ayer celebró la sección de Leyes constituyentes quedó ultimado el estudio de la ponencia de los señores Goicoechea y García Dorado.

A última hora el presidente señor Yanguas leyó dos ponencias suyas que tratan, respectivamente, de la Nación y el Estado y Nacionalidad y Ciudadanía. Anoche mismo se distribuyeron entre los miembros de la sección copias de la ponencia que en la sección de esta tarde y en la siguiente que se celebrará el lunes, será examinada.

Interpelación del señor Terradas

El Gobierno ha aceptado la interpelación en la Asamblea, del sabio ingeniero don Esteban Terradas, sobre política y relaciones hispanoamericanas. Ya por la transcendencia del asunto, ya por la notable solvencia del interpelante, se concede gran importancia a este debate de la Asamblea. Probablemente tendrá lugar el 28 del corriente.

Holanda participará en la Exposición de Colonia

LA HAYA, 20.—El Gobierno holandés ha decidido oficialmente la participación de Holanda en la Exposición Internacional de Prensa de Colonia.

MINUE
FUENCARRAL, 40
Con el éxito de siempre, presenta una gran colección de vestidos, abrigos y sombreros, siendo muy interesante conocerla y saber sus precios.

UCA. El aceite oliva de calidad. SALGADO, S. A. Infantas, 40.

CINE DEL CALLAO
TARDE Y NOCHE
Exito inmenso
SORTILEGIO
por Agustín de Figueroa, hijo de los Condes de Romanones.

Todo nuestro JABON MOSAICO LLEVA EL NOMBRE DE LA ROSARIO

La Exposición de Sevilla en marzo de 1929

LA DE BARCELONA EL 1 DE MAYO DEL MISMO AÑO

Se organizará una gran olimpíada hispánica

El presidente reúne a los representantes de América

Con el presidente del Consejo se reunieron ayer el ministro de Trabajo, los embajadores de Argentina, Cuba y Portugal; ministros del Uruguay, Brasil, Chile, Méjico, Perú, Panamá, Venezuela, República Dominicana y El Salvador; los encargados de Negocios de Estados Unidos y Colombia; delegado regio de la Exposición de Sevilla, señor Cruz Conde, y de la de Barcelona, marqués de Foronda, y señores Almeida, secretario general del ministerio de Estado; Ramírez de Montesinos, jefe del Gabinete diplomático, y Caro, jefe de la sección de América.

El presidente anunció que el señor Cruz Conde daría cuenta detallada del estado de las diversas construcciones y de las dificultades con que tropiezan la mayoría de los países para terminar sus pabellones antes de octubre. Además, tanto de Sevilla como de América se han recibido incitaciones para que la Exposición Iberoamericana se inaugure en la primavera, o sea cuando de mejor tiempo se disfrute en Sevilla. Por todo ello, ha querido conocer la opinión de los representantes diplomáticos de América acerca del aplazamiento de la Exposición, que crea indispensable.

El señor Cruz Conde manifestó que fuera de Argentina, cuya instalación está ya terminada, y Méjico que se propone concluirla para el 30 de agosto, las demás naciones no pueden concluir a tiempo sus pabellones. Chile, Perú, Uruguay y algún otro país podrían terminarlas, mas a costa de realizar gastos extraordinarios, que incrementarían excesivamente los presupuestos calculados.

Todos los reunidos aceptaron el aplazamiento, y, después de intervenir los Embajadores de Cuba y Portugal y los ministros de Méjico, Chile y Brasil, se llegó a un acuerdo respecto a la fecha de la inauguración, que quedó fijada para el 15 de marzo de 1929.

Sobre la posibilidad de construir pabellones para sus países hablaron los ministros de El Salvador y de la República Dominicana. El representante de El Salvador indicó la conveniencia de que se presentaran mancomunadamente en un pabellón las cinco repúblicas centroamericanas. Sobre este extremo se pondrán de acuerdo los diplomáticos y los Gobiernos respectivos.

Los reunidos estimaron que para marzo podrán estar terminadas las instalaciones que les incumben. Como Venezuela ha rectificado sus primeros propósitos de presentar sus manifestaciones en diferentes pabellones, sin construir ella uno propio, sólo faltan los acuerdos del Ecuador y Paraguay respecto a su participación. Parece que el Gobierno español se dirigirá a sus representantes para que estos países activen sus resoluciones, que, sin duda, procurarán impulsar las colonias españolas.

La Exposición de Barcelona se abrirá el día 1 de mayo de 1929.

Una olimpíada

El ministro del Uruguay en España hizo varias propuestas.

En una de ellas pide que se organicen olimpiadas hispánicas, en las que tomarían parte, desde luego, Portugal y Filipinas. La primera se verificará el año próximo en Barcelona y Sevilla y las siguientes en los diferentes países hispanoamericanos. En las olimpiadas participarían las federaciones e instituciones deportivas y de educación, y serían una demostración práctica y viva de la educación física hispánica.

El señor Fernández y Medina presentará a la ponencia que al efecto se ha nombrado una propuesta más detallada y concreta. Según nuestras noticias, aparte de los concursos y exhibiciones de todos los ejercicios habituales en las olimpiadas internacionales, habrá, fuera de concurso, exhibiciones de juegos, ejercicios y bailes típicos de los diversos países. En cada olimpiada, un poeta de relieve del país en que se celebre será encargado de componer, como en las olimpiadas antiguas, una oda, que será declamada en el acto de la entrega de los premios. Habrá también sección escolar.

El señor Fernández y Medina dijo también que es menester aclarar el punto de la exoneración de impuesto, con que el estima que debe beneficiarse a las construcciones de las oficinas que en ellas se instalen y a los funcionarios. Esa exoneración, en la que intervendría el Gobierno o el Ayuntamiento sevillano, tendría un carácter de reciprocidad con cada nación. También indicó la necesidad de señalar una fórmula de seguro para los pabellones permanentes, que a los setenta y cinco años revertirán al Ayuntamiento, y se refirió a otras cuestiones jurídicas, tales como las de caducidad de las concesiones por causas previstas en las leyes o por nuevos motivos que puedan sobrevenir. En cuanto a la participación en el seguro, se deberá tener en cuenta que durante los primeros años el interés es mayor para las naciones y, durante los últimos, para el Ayuntamiento.

Para ultimar todas estas cuestiones, incluso la de la olimpíada, se designó una ponencia, que forman el ministro del Trabajo, los ministros del Uruguay y Brasil y los señor Cruz Conde y Almeida.

El ministro del Uruguay manifestó también que, de acuerdo con el embajador de la Argentina, desea que se haga en Sevilla una demostración de los servicios frigoríficos de los países del Plata. Se instalarán cámaras para abastecer de carne congelada y otros productos a Sevilla, tanto a los hoteles como al público. No sólo se trata de carne congelada, sino de productos excelentes, como jamón congelado, en una especie de conserva de exquisito sabor. Se establecerá un típico restorán. Para ultimar este asunto van a celebrar una reunión el embajador de la Argentina y el ministro del Uruguay.

Estados Unidos va cambiar la clase de materiales para la construcción del pabellón. Se ha decidido usar hormigón armado.

Mensaje de los españoles de Tampico al Rey

TRES MIL COMPATRIOTAS ENVIAN UN REAL CADA UNO PARA LA CIUDAD UNIVERSITARIA

No habrá ceremonia oficial en la inauguración del hotel Alfonso XIII, de Sevilla

Su majestad visitará en Málaga a la infanta doña Beatriz

El señor Conipio, ex presidente de la Cámara de Comercio de España en Tampico, visitó ayer por la tarde en la Presidencia al marqués de Estella para mostrarle un álbum que contiene las firmas de 3.000 españoles de aquel Estado, destinado a su majestad el Rey, de quien ya ha solicitado nuestro compatriota audiencia.

Casi todos los firmantes son de clase humilde, y muchos obreros de las minas. Dirigen un mensaje al Rey, adhiriéndose al proyecto de Ciudad Universitaria y un donativo recaudado a razón de un real por cada uno.

Como resultado de la entrevista de anoche, el señor Conipio cursó el siguiente cablegrama al Centro Español de Tampico:

«Ruégole comunique colonia audiencia concedida; marqués Estella manifestó su mayor agrado y cariño hacia esa colectividad, que sin olvidar deberes ese país, a quien calificó entusiastamente noble y hospitalario, constantemente da pruebas amor sin límites a madre patria.»

El Rey irá a Málaga

A las nueve y cuarto abandonó el Palacio de la Castellana el marqués de Estella. Al tomar el ascensor saludó al canónigo de Túy don Domingo Bueno, y le citó para hoy, a las diez de la mañana, con objeto de fijar la fecha del viaje presidencial a Porriño, toda vez que la primitivamente convenida, el 3 de abril, situaría la de inauguración del Matadero rural en Jueves Santo.

El presidente manifestó a los periodistas que en las audiencias no había habido nada de capital importancia. Aludió en términos diferentes a la visita de los artistas, que consignamos aparte, y a la del doctor Calatayud, que le informó de su excursión a Cuba y Norteamérica.

Respecto al próximo Consejo de ministros, declaró que, si bien había anotado que se celebraría hoy o mañana, se inclinaba por este último día.

—¿Por fin, señor presidente, va usted ahora a Sevilla?—dijo un informador.

—No—contestó—. Ni yo, ni probablemente su majestad, asistiremos a la inauguración del hotel Alfonso XIII. Por lo demás, tiempo habrá por ferias de visitarlo, sin necesidad de hacer un viaje ex profeso. Su majestad irá a Málaga para saludar a la princesa Beatriz, y allí estará hasta el día 20.

La botadura del "Sebastián Elcano"

El Rey se trasladará de Málaga a Cádiz para presenciar la botadura del nuevo buque-escuela de guardias marinas, acto al que asistirá el ministro de Marina.

El día 23 se trasladará su majestad a Sevilla.

Cambiarán de alojamiento las Exposiciones artísticas nacionales

Los señores Chicharro, Francés y Llorens y el director del Museo del Prado, señor Alvarez de Sotomayor, al cabo de sucesivos cambios de impresiones con otras personas significadas en actividades artísticas celebrados en el Círculo de Bellas Artes, entregaron ayer al jefe del Gobierno una exposición de motivos, que glosaron verbalmente, en orden a la conveniencia de retrasladar al antiguo local del Hipódromo, hoy Museo de Ciencias Naturales, las Exposiciones nacionales de Pintura y Escultura, por carecer los pabellones del Retiro de condiciones adecuadas.

No sólo recogió la iniciativa el presidente, sino que anunció que en el próximo Consejo de ministros encargará al ministro del ramo que redacte la oportuna propuesta, ya sobre la base del local citado, ya sobre otro más céntrico, que podría ser la Casa de la Moneda.

Otras visitas

A las tres de la tarde despacharon con el jefe del Gobierno los ministros de Fomento y Gracia y Justicia.

A las seis y media recibió al rector de la Central, quien le dió cuenta de los trabajos de la Comisión sobre aprovechamiento de los lignitos y residuos de carbones.

En la Presidencia recibió a la marquesa de Argüelles, al comandante Castelló, que le habló de cuestiones de tiro; al general Valdés Cabanillas, quien informó al marqués de Estella de su reciente viaje a Guinea y Fernando Póo; a los doctores Covisa y Peña, de la Sociedad de Urología; al alcalde y concejales de Jaráiz, y a una Comisión de Cádiz, para tratar de la reparación de las murallas.

Instrucciones a nuestra Delegación en París

A última hora de la tarde se enviaron instrucciones a nuestra Delegación en París en la Conferencia de Tánger.

El conde de Jórdana celebró un importante despacho con el presidente.

Juventud Hispanoamericana

Los señores Pando Baura, conde de Gamazo, Serrán, Urquijo (don Luciano) y Francés (don José), que forman la nueva Directiva de la Juventud Hispanoamericana, cumplimentaron al marqués de Estella para informarle de la reorganización de esta entidad y anunciarle sus propósitos, principalmente la celebración en Sevilla de un Congreso, coincidiendo con la Exposición, que abarcaría tres aspectos: exaltación del libro y del periódico hispanoamericanos, organización de una olimpíada y celebración de una Asamblea universitaria hispanoamericana, donde coincidirían catedráticos y alumnos.

El presidente aplaudió estas iniciativas y manifestó que la segunda, esto es, la celebración de una olimpíada, había adquirido, en la reunión de mediodía, carácter oficial.

Las madres de familia en honor del presidente

En la próxima semana se celebrará una reunión de madres de familia para convenir la participación de las mujeres españolas en el homenaje al presidente.

Campeonatos de España de fondo y saltos en esquíes

Los partidos entre España y Chile en la Copa Davis se jugarán en Barcelona. Los próximos concursos universitarios de atletismo. El Gran Premio de Europa se correrá en Italia.

CONCURSO DE ESQUIES

Campeonatos de España. Prueba de fondo

El éxito ha coronado la organización perfecta de los campeonatos de España de esquíes, en los que intervinieron los mejores elementos del Centro Excursionista de Cataluña, Real Sociedad Peñalara y Club Alpino Español.

La prueba de fondo, disputada el domingo, se celebró sobre el itinerario ya anunciado, ligeramente modificado por falta de nieve en algunos puntos. El recorrido, muy duro, comprendía 25 kilómetros. Desde el primer momento se colocó en cabeza Ricardo Arche, el ganador, que hizo gala de su formidable clase. Obtuvo el título con notoria ventaja sobre sus más inmediatos contrincantes. He aquí la clasificación:

1, RICARDO ARCHE, del Club Alpino, 2 h. 47 m. 9 s.

2, Manuel Pina (Peñalara), 2 h. 52 m.

3, Joaquín M. Simancas (Peñalara), 3 h. 3 m. 30 s.

4, José M. Guilera (Centro Excursionista, 3 h. 4 m.

5, E. Parucho (Alpino), 3 h. 8 m. 40 s.

Participaron 12 esquiadores.

El Jurado lo integraban elementos de las diversas Sociedades de deportes de nieve.

Prueba de saltos

El día de San José se disputó en Navacerrada la prueba de saltos. El título de campeón nacional lo obtuvo brillantemente Ricardo Urgoiti, del Club Alpino, que consiguió una suma de puntos de 52,40, dando tres saltos con gran valentía y estilo. La clasificación siguió en esta forma:

3, Manuel Pina, de Peñalara, 40,5 puntos; 3, Baltasar Hidalgo, del Alpino, 39,10; 4, Aurelio Botella (Alpino), 38,35; 5, Vidal (Peñalara), 35,70; 6, Angel Huerta (Peñalara), 34,95; 7, Rivas (Alpino), 33,45; 8, Simancas (Peñalara), 30,05; 9, Zozaya (Peñalara), 29,90, y 10, Gonzalo Urgoiti (Alpino), 20,10.

Concurso aplazado

Fueron aplazados los concursos de saltos preparados por el Club Alpino Español para sus socios. La importante Sociedad madrileña obsequió a la representación catalana con una cena, en la noche del domingo, en su chalet del Puerto de Navacerrada, que se vió concurridísimo en esta fiesta de confraternidad deportiva.

LAWN-TENNIS

España-Chile en la Copa Davis

BARCELONA, 20.—La Real Asociación de «Tennis» de España, de acuerdo con el representante de la Asociación de «Tennis» de Chile, han fijado los días 7, 8 y 9 de abril para celebrar en Barcelona el encuentro Chile-España correspondiente a la primera vuelta de la Copa Davis en la zona europea. Se celebrarán en los «courts» de Barcelona y todavía no se han determinado los equipos.

ATLETISMO

Campeonatos universitarios

En los días 25 y 31 del corriente mes y 1 de abril, organizados por la Federación Castellana de Atletismo, se celebrarán en Madrid los campeonatos universitarios de atletismo.

Los atletas participantes se dividirán en dos categorías:

a) Atletas afiliados a la Federación Castellana de Atletismo y matriculados en algún centro docente de enseñanza superior, y los primeros y segundos clasificados en la categoría B en las pruebas de los anteriores campeonatos universitarios, que necesariamente tendrán que federarse para poder participar.

b) Los matriculados en algún centro docente de enseñanza superior que no hayan concurrido, o no se hayan clasificado en primero o segundo lugar en los anteriores campeonatos universitarios, ni hayan estado federados en ninguna Federación Regional.

Las pruebas de que constará este campeonato son las siguientes:

Carreras: 100, 200, 400, 800, 1.500 y 5.000 metros lisos.

Saltos: longitud, altura y pértiga.

Lanzamientos: peso, disco, jabalina y martillo.

Relevos: 4 por 100 y 4 por 400.

Se admitirán inscripciones en la Real Sociedad Gimnástica Española (Barbieri, 22), desde el día 10 hasta el 20 del actual, de ocho y media a nueve y media de la noche, todos los días no festivos.

Todo atleta al inscribirse abonará la cantidad de tres pesetas, lo cual de dará derecho a participar en tres pruebas, debiendo abonar 0,50 pesetas por cada prueba más en que desee participar.

En cada categoría existirán dos premios para los dos primeros clasificados, que serán los que puntúen para el establecimiento de las *challenges*.

Las *challenges* de los campeonatos universitarios son: Copa de su majestad el Rey (actualmente en posesión de la Facultad de Medicina) para la categoría a), y una Copa de una autoridad para la categoría b). También habrá una Copa de una autoridad militar para disputar por las Academias militares.

Todas las pruebas de los cuartos campeonatos universitarios de atletismo serán regidas por los reglamentos internacionales, y únicamente el Comité de la Federación intervendrá en el control y cronometraje de las pruebas.

PUGILATO

La velada de esta noche

A las diez y cuarto de esta noche se celebrará en el Monumental Cinema una velada con el siguiente programa:

Ramón Pérez (campeón de Castilla) contra Liberato (campeón portugués). Pesos extraligeros.

Ino contra D'Esprey (campeón militar francés). Pesos «welters».

Bartos contra Fougeres. Pesos pluma.

Ricardo Alís (campeón de España) contra Castor Calvo.

Aplazamiento de un campeonato catalán

El campeonato de Cataluña de peso mosca, señalado para hoy, ha sido aplazado hasta el día 31 del presente mes.

Se recordará que José Mompó defenderá su título contra Rufino Campos.

Uzcudun y Scott vuelven a señalarse para una eliminatoria

NUEVA YORK, 20.—Ha sido imposible hasta ahora preguntar a Tunney, que se halla actualmente en Miami, con cuál de los tres boxeadores: Risko, Henney o Sharkey, aceptará combate.

Como quiera que el campeón del mundo de pesos pesados ha declarado repetidas veces que quería combatir con Henney, es de presumir que decidirá enfrentarse con éste. Sin embargo, se prevé algún encuentro antes con alguno de los siguientes boxeadores: Risko, Uzcudun, Sharkey o Scott, dependiendo ello del resultado de los combates que tiene organizados o que organice Tex Rickard.

Ferrand vence a Lencina

BUENOS AIRES, 20.—Se ha verificado el anunciad encuentro entre los púgiles Víctor Ferrand y Juan Lencina.

El «match» fué reñidísimo, consiguiendo la victoria por puntos Víctor Ferrand.

El combate fué presenciado por millares de aficionados y para dar idea del interés que despertó basta decir que en el ferrocarril del Oeste vinieron más de doce mil personas para presenciarlo.

Concurso francoespañol

PARIS, 20.—He aquí la lista de los boxeadores y expresión de sus respectivas categorías que representan a Francia en Barcelona el día 23 del actual.

Peso mosca, Althyala; peso extraligero, Tassart; peso pluma, André; peso ligero, Frederic; peso semimediano, Ces; peso mediano, Genet; semigran peso, Landrin, y gran peso, Fornaccioari.

Rayo debe combatir contra Czirson

PARIS, 20.—Con motivo de no haber aceptado el boxeador Luis Rayo el reto del campeón alemán Czirson para disputar el título de campeón europeo de pesos ligeros, título homologado en 19 de noviembre, la Secretaría de la Internacional Boxing Unión ha declarado que ese reto había sido recogido de oficio en 19 de marzo de 1928.

Por otra parte, habiendo comunicado Luis Rayo con carácter oficial por conducto de la Federación Española de Boxeo, que se encuentra en la Argentina, el plazo para el encuentro con Czirson ha sido fijado, de conformidad con el reglamento, para el 19 de julio próximo.

Campeonato mundial de peso ligero

CHICAGO, 20.—Es un hecho la celebración en esta capital del campeonato mundial de peso ligero, fijándose la fecha del 21 de junio próximo. Sammy Maudell defenderá su título contra Jimmy Mc Larnin.

Tunney contra Heeney, Sharkey o Risko

NUEVA YORK, 20.—La Comisión de boxeo del Estado de Nueva York ha comunicado a Tunney que deberá aceptar antes del mes de abril próximo el encuentro con Heeney, Sharkey o Risco, para lo cual se ha ofrecido una bolsa de 850.000 pesetas por un promotor de California.

La mayoría de ese dinero sería para Tunney.

Hill, campeón europeo de peso mosca

LONDRES, 20.—En un «match» a quince «rounds» para el campeonato de Europa de pesos mosca, el campeón británico Johnny Hill ha vencido por puntos al campeón de Francia, Emile Pladner.

¿Pladner conserva su título?

PARIS, 20.—El secretario de la Boxing Unión ha declarado que en el combate celebrado ayer entre Hill y Pladner no se puso en juego el título de campeón de Europa, pues estaba concertado desde mucho antes de que el segundo de dichos boxeadores adquiriera el título.

Se levanta la suspensión de Dundee

NUEVA YORK, 20.—La Comisión de Atletismo del Estado de Nueva York ha autorizado a volver al *ring* al campeón mundial de los semi-pesados, Joe Dundee, que estaba suspendido por dicha Comisión hace ya seis meses.

Como se recordará, el motivo de la suspensión fué la incomparecencia de Joe Dundee a un «match» concertado entre éste y el boxeador Hudkine.

El organizador Tex Rickard va a intentar ahora concertar un encuentro entre ambos púgiles, encuentro que se celebraría a mediados del mes de mayo.

Phil Scott vence a Pierre Charles

NUEVA YORK, 20.—En el *match* de boxeo que se disputaron anoche Phil Scott, campeón británico de pesos pesados, y Pierre Charles, campeón belga de la misma categoría, éste tomó la iniciativa en el primer asalto, llevando el combate con violencia, y siguió con alguna ventaja en los tres siguientes, dando a su adversario varios golpes secos con la derecha.

En el quinto *round*, Scott se rehizo, atacando enérgicamente a su contrincante y llevándole a las cuerdas, donde recibió Charles un fuerte polpe que le causó una importante contusión en el ojo izquierdo.

En el sexto, Charles recibe un fuerte derechazo a la mandíbula, que le hace escupir sangre, señalándose una gran ventaja para Scott.

Durante el séptimo y el octavo, el campeón belga encaja con gran entereza los furiosos y repetidos golpes de su adversario, ganándose las simpatías de los espectadores; pero sigue con manifiesta desventaja hasta el final del combate, siendo proclamado Phil Scott vencedor por puntos.

El campeón británico ha declarado que está dispuesto a luchar con Risco o con Heeney, y más tarde con el campeón mundial, Tunney.

AUTOMOVILISMO

Asamblea de la Asociación Internacional

PARIS, 20.—La Comisión deportiva internacional de los Clubs del automóvil oficialmente reconocidos, de la que forma parte el señor Resines en representación de España, ha eximido al Automóvil Club británico de la obligación de organizar el Gran Premio de Europa para 1928, para lo que se ha ofrecido el representante del Automóvil Club de Italia.

La Comisión aprobó seguidamente el proyecto de Código internacional de señales para las carreras, y declaró obligatorio el cambio de marcha atrás para los grandes premios de 1928.

FOOTBALL

El Racing madrileño en Málaga

MALAGA, 20.—El Racing Club de Madrid volverá a jugar mañana en esta capital. Sus dos anteriores encuentros (domingo y lunes) con los resultados de 4—2 y 2—0, respectivamente, causaron una grata impresión.

Los partidos internacionales de Portugal

LISBOA, 20.—El jugador internacional portugués Miciva, que durante catorce años defendió los colores de su país en «matches» internacionales, se retira definitivamente del «football» en esta temporada.

Han sido fijadas las fechas de los «matches» internacionales con Argentina para el día 1 de abril y con Italia para el día 13 del mismo mes. Después de celebrado el «match» con Italia el equipo portugués se trasladará a Amsterdam con objeto de tomar parte en la Olimpiada.

Después del partido Madrid-Lisboa

LISBOA, 20.—El partido entre las selecciones militares de Madrid y Lisboa ha suscitado aquí un interés extraordinario. Varios periódicos dieron detalles del encuentro en grandes transparentes.

Las Noticias ha inaugurado la placa eléctrica registradora, donde se pone en movimiento de una bola para señalar las fases del juego. Como complemento se daban algunos detalles mediante un altavoz.

Centenares de personas se apretujaban en la plaza donde se instaló el aparato. El tránsito quedó interrumpido durante todo el encuentro. La muchedumbre aplaudía como si estuviese realmente en el terreno de juego.

RUGBY

El equipo francés vence al alemán

HANNOVER, 19.—En el *match* de «rugby» jugado ayer, el equipo representativo de Francia venció al equipo de Alemania por catorce puntos a tres.

CICLISMO

Comité Nacional de la Velocipédica Española

El Comité Nacional de la Unión Velocipédica Española ha quedado constituído en la forma siguiente:

Presidente, don Santiago Jaumandreu; vicepresidente primero, don Salvador Vallvé; vicepresidente segundo, don José Figueras; tesorero, don Ernesto Antonietti; contador, don Manuel Fages; secretario, don Enrique Mateu.

Vocales: don Arcadio Arisó, don Juan Jané, don Juan Rubio, don Agustín Coma, don Agustín Pascual, don Juan Bautista Soler, don Ramón Espinosa, don Enrique Serra y don Joaquín Renom.

Comisión deportiva: don Antonio Alá, don José Oriol, don José Canillo, don Francisco Domenech y don Juan Ferrés.

AEROSTACION

Argentina en la Copa Gordon Bennett

BUENOS AIRES, 20.—El Aero Club Argentino ha decidido por vez primera participar en el concurso de globos esféricos en que se disputa todos los años la Copa Gordon Bennet.

Ha sido designado el señor Eduardo Bradley para representar a la Argentina. El señor Bradley saldrá próximamente para Detroit, donde debe tener lugar el concurso.

CARRERAS DE CABALLOS

El conde de Jumilhac utiliza el avión para no perder ninguna prueba importante

PARIS, 20.—Ayer por la mañana salieron de Le Bourget, ocupando un avión especial, el conde de Jumilhac, célebre propietario de una cuadra de caballos de carreras, acompañado de su esposa y de sus dos *jockeys* de obstáculos, Niaudot y Bédeloup, aterrizando en Inglaterra a las cuatro horas de vuelo.

A la una de la tarde propietario y *jockeys* se trasladaron al hipódromo de Hurst Park. A las cuatro el *jockey* Niaudot, que montaba *Maguelone*, llegaba el segundo a la meta, y su camarada Bédeloup, que montaba *Rosoglio*, se clasificaba el primero en el *steeplechase*.

A las cuatro y media, terminada la carrera, el conde de Jumilhac y sus dos inseparables *jockeys* emprendieron de nuevo el vuelo, aterrizando en Le Bourget a las seis cuarenta y cinco de la tarde.

Hoy por la tarde defenderán los dos *jockeys* los colores del conde de Jumilhac en el Gran Premio de Auteuil.

EXCURSIONISMO

A Sierra Nevada

Con motivo de los concursos de esquíes que se celebrarán en Sierra Nevada durante la Semana Santa, organizados por las Sociedades granadinas, la Real Sociedad Peñalara prepara una excursión colectiva al sistema penibético, esperando participar en dichos concursos, si, como se supone, las entidades andaluzas retiran los premios en metálico que ofrecen en sus programas, a fin de que, resultando pruebas de «amateurs» puedan competir los corredores de Peñalara, aceptando la cortés invitación que a este efecto se les ha hecho por las Sociedades alpinistas de Granada.

SOCIEDADES

Club Alpino Español

Hoy miércoles, día 21, en el local del Colegio de Médicos, calle de Esparteros, 9, a las diez de la noche, celebrará el Club Alpino Español junta general ordinaria de socios para rendición de gestión directiva y cuentas; presupuestos, ruegos y preguntas y elección de Junta.

R. S. Gimnástica Española

Mañana jueves, día 22, y como continuación de la Junta general extraordinaria del día 12, celebrará la Real Sociedad Gimnástica Española su segunda sesión, para elección de Junta directiva y mesa de discusión, rogando a los señores socios no falten a la misma, a fin de que los designados sean por el mayor número de votos.

R. S. Peñalara

La Real Sociedad Peñalara pone en conocimiento de cuantos preguntan continuamente detalles para poder ingresar en la misma, que, no obstante haberse recibido durante el último semestre seiscientas boletines de entrada de socios nuevos, continúa en suspenso la cuota de ingreso, facilitándose estatutos y detalles en el domicilio social.

ALBERTO
Pulseras de pedida; últimas creaciones. 7, Carretas, 7. — Madrid.

Solución Benedicto "S"
TOS, bronquitis, aparato respiratorio en general.—En todas farmacias.

UROMIL
PODEROSO DISOLVENTE DEL
ÁCIDO ÚRICO
En los ataques más rebeldes, cuando todos los medicamentos han fracasado..., recurrir al Uromil y mejorar rápidamente..., es la evidencia de virtudes curativas prodigiosas.
Artritismo - Reuma
Gota - Mal de Piedra
Arterioesclerosis
no resisten a este privilegio de la terapéutica moderna.
Infinidad de médicos eminentes de Europa y América lo toman para sí y lo prescriben a sus enfermos con resultados sorprendentes. Pídanle opinión del Uromil, pues sólo ellos pueden apreciar el valor curativo de los remedios.

EPILEPSIA
O ACCIDENTES NERVIOSOS
Curación radical con las pastillas
ANTIEPILEPTICAS
DE OCHOA
Pidan prospectos Corredera Baja, 15. MADRID.

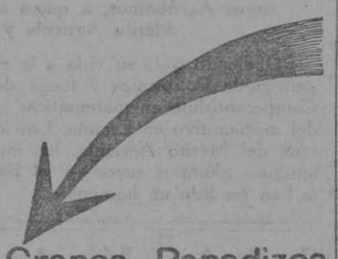
Granos - Panadizos
Tumores. Heridas. Quemaduras
UNGUENTO GARCIA
Calma el dolor. Suprime la inflamación. Cura pronto y radicalmente. No deja cicatriz. Evita la dolorosa operación quirúrgica. Basta usarlo una vez para comprobar estas afirmaciones. Caja 1'50 ptas

Llegaron ya los archivadores de acero, que puede usted adquirir seccionalmente a razón de 65 pesetas cada cajón, tamaño comercial, y 73 pesetas, tamaño folio.
Unicamente en
Casa Asín
Preciados, 23
MADRID

HOTEL SALAMANCA
Goya, 31, Madrid.
Habitaciones con sol, calefacción, aguas corrientes. Pensión completa, 10, 12, 15, 20 pesetas.

Bonito "LA CANTABRICA"

Anoche, la tentación de „otra copita" y „otra copita". Hoy, arrepentimiento, dolor de cabeza y malestar.
Contra esto lo mejor son las
Tabletas de
Aspirina
Alivian rápidamente y regularizan la circulación.
¡Rechácense tabletas sueltas! Pues se expenden también en sobres originales de dos tabletas.
Precio del tubo Pts. 2.—
Precio del sobre 25 Cts.
BAYER
ASPIRINA

CINEMATOGRAFOS Y TEATROS

PELICULAS NUEVAS

«LA FRIVOLIDAD DE UNA DAMA»
P. DE LA MUSICA

No es la primera vez que pasa este asunto por la pantalla. La corte de los Zares—unos Zares imaginarios..., pero rusos—; la disolución de una zarina —¡oh, manes de Estremera y de Chapil—; la generosa abnegación de un gallardo oficial, que arrostra impávido la amenaza de las más graves penas para no hacer traición a un amor honrado...

Y, naturalmente, una boda final, acerca de la que se ofrece la oportunidad de un «celebraremos que sea eterna la dicha en el nuevo hogar».

Esta comedia, que tiene puntos y ribetes de vodevil, o, si se quiere, de opereta, es una producción excelente de fotografía y de buena postura en escena; en ella advertimos, por lo que toca a la dirección, un errado empleo de las aptitudes de los principales representantes. Ni Pola Negri, ni Adolfo Menjou están, a nuestro parecer, bien empleados, aunque, como es natural, den señal de su talento en ocasiones. Pero de Pola Negri nos acordamos, por ejemplo, en su actuación en *Las eternas pasiones*; en *La frivolidad de una dama* no es tan seguro.

El asunto no puede ser recomendable para toda clase de públicos. Ni en broma y veladas son viables para todas las alusiones a los extravíos amorosos de las figuras preeminentes en la historia.

«DON JUAN»
R. CINEMA

La semana erótica...

Ahora ha sido el repugnante tipo del burlador, pedido esta vez en préstamo a Lord Byron, y no a Tirso o a Molière, el que se ofrece a la curiosidad de los públicos.

El origen de este *film* desplaza para el sentido vulgar o popular la silueta del conquistador, enmarcado ahora en el fausto, en la crueldad y la lascivia del renacimiento italiano, con éxito espectacular indudable; pero con agravación de los males que trae consigo, la pintura de una vida atormentada por un afán de goces, que no se detiene frente a los más graves obstáculos, y que es un perenne motivo de escándalo. Ello es lo que nos hace repetir para esta película las reservas que hemos tenido que formular sobre la anterior, de tal modo, que nadie pueda llamarse a engaño, si el título de la obra no le hubiera dicho bastante.

No es, naturalmente, y por fortuna, «todo» el *Don Juan* bayroniano; pero ya se supondrá que lo que hay—amoríos, libertinaje, desafíos, adulterios...—es suficiente para que se proceda con cautela.

Artísticamente es una obra estudiada, en la que la arbitrariedad no es demasiado visible.

La afeminada silueta de este *Don Juan* lo acerca mucho al de Salaverría, salvo, es claro, el indumento.

EL DEL ANFITEATRO

—o—

Homenaje a la Xirgu

En el domicilio de la Sociedad del Sindicato de Actores se celebró una fiesta, en la que se dió posesión del cargo de presidenta honoraria del Montepío de Actores, a Margarita Xirgu.

El presidente de la Junta de gobierno del Montepío, señor Chicote, ofreció el puesto a la actriz, y dedicó un recuerdo a doña María Guerrero.

A continuación hablaron el señor Ortas, presidente del Sindicato, y el señor Monteagudo, gerente del mismo.

El centenario de Ibsen

OSLO, 20.—Las fiestas del centenario de Ibsen han culminado hoy fecha del nacimiento del gran escritor.

La capital, así como numerosas ciudades del reino, están profusamente engalanadas.

A las once se celebró una sencilla y emocionante ceremonia en el cementerio que guarda los restos de Ibsen, y a mediodía se hicieron salvas por las baterías de todas las fortalezas de la ciudad.

Esta tarde se celebrará otra ceremonia en honor de Ibsen en el gran «hall» de la Universidad de Oslo.

—o—

GACETILLAS TEATRALES

—o—

CINE DEL CALLAO

Ayer tarde se estrenó con un éxito grandioso la producción española **«Sortilegio»**, por Agustín de Figueroa, hijo de los Condes de Romanones, de asunto interesantísimo, que merece los unánimes elogios por parte del aristocrático público que llenaba la sala del **CALLAO**, y en especial de su alteza real el Príncipe de Asturias, que honró una vez más con su presencia este elegante cinema. Reserve sus localidades con anticipación.

CERVANTES

Exito inmenso de **«Amanecer»**, por Janet Gaynor y George O'Brien.

CINE DE SAN MIGUEL

Tarde y noche, éxito inmenso de **«El gato y el canario»**, por la bellísima Laura Laplante.

FONTALBA

Continúan los llenos de este teatro con la hermosa comedia de Benavente **«¡No quiero, no quiero!...»** Todos los días.

CALDERON

Hoy miércoles, por la tarde, beneficio de don Jacinto Benavente, con la 60 representación de su magnífica obra **«El demonio fué antes ángel»**.

Por la noche, undécima función de abono a miércoles de moda, **«La dama del armiño»**.

El viernes, a las diez treinta de la noche, estreno del juguete trágico en prosa, en tres actos, **«Sin razón»**, original de Ignacio Sánchez Mejías.

Palacio de la Música

«La frivolidad de una dama», genial creación de la gran estrella Pola Negri, gusta extraordinariamente. Adolfo Menjou y Rod La Rocque con Pola Negri son los principales personajes de dicha gran producción, una de las más importantes de la Paramount.

CINE IDEAL Y CINEMA BILBAO

Todos los días, la exquisita y suntuosa superproducción de éxito rotundo **«La frivolidad de una dama»**, por Pola Negri, Adolfo Menjou y Rod La Rocque. Mande reservar su localidad.

Cartelera de espectáculos

—o—

LOS DE HOY

FONTALBA (Pi y Margall, 6).—Margarita Xirgu.—A las 6,15 y 10,15. ¡No quiero, no quiero!...

COMEDIA (Príncipe, 14).—A las 10,30. ¡Pare usted la jaca, amigo!

CALDERON (Atocha, 12).—Compañía María Guerrero-Fernando Díaz de Mendoza.—6,30 (beneficio de don Jacinto Benavente), El demonio fué antes ángel.—10,15, undécima de abono a miércoles de moda, La dama del armiño.

APOLO (Alcalá, 49).—A las 6,30, El último romántico, por el notable tenor Emilio Azuar.—A las 10,30, El último romántico, por el eminente divo Pepe Romeu.

REINA VICTORIA (Carrera San Jerónimo, 28).—Compañía Díaz-Artigas.—A las 6,30, Tambor y Cascabel (el éxito del año). A las 10,30, Tambor y Cascabel.

LATINA (Plaza de la Cebada, 1).—Compañía Aurora Redondo-Valeriano León.—A las 6,30 (corriente), ¿Quién te quiere a ti?—A las 10,30 (especial), ¿Quién te quiere a ti? ¡Exito enorme!

PRINCESA (Tamayo, 4).—Compañía de María Palou.—A las 6, concierto por la Banda Municipal.—A las 10,30, La petenera (clamoroso éxito).

ALKAZAR.—A las 6,30, Catalina María Márquez, y 10,30, Doña Tufitos.

LARA (Corredera Baja, 17).—A las 6,30 y 10,30, La cura, de Muñoz Seca (extraordinario éxito de risa). Butaca, cuatro pesetas.

FUENCARRAL (Fuencarral, 143).—Compañía Eugenio Casals.—6,30, La del soto del Parral, por Matilde Rossi, Casals y Lledó.—10,30, Los cadetes de la reina y La alsaciana, por Felisa Herrero y Blas Lledó.

COMICO (Mariana Pineda, 10).—Meliá-Cibrián.—A las 6,30 y 10,30, Un alto en el camino. Interpretación magistral de Meliá-Cibrián. Butaca, cuatro pesetas.

MARAVILLAS (Malasaña, 6).—Loreto-Chicote. (Tres pesetas butaca).—6,30 y 10,30, La casa de los pingos. (Terminación de la temporada, 1 de abril próximo).

INFANTA ISABEL (Barquillo, 14).—6,30 y 10,30, El «raid» Madrid-Alcalá (clamoroso éxito de risa).

TEATRO DE PRICE (Plaza del Rey, 8). Espectáculos Velasco.—A las 6,30, En plena locura.—A las 10,30, En plena locura (últimas representaciones de esta gran revista).

PALACIO DE LA MUSICA (Pi y Margall, 13).—A las 6 y 10,15, Revista Paramount. Kokó, pugilista. Un caso sensacional. La frivolidad de una dama.

CINE DEL CALLAO (Plaza del Callao). 6.—10. Novedades internacionales. Timoneando. El amor nos vuelve locos. La batalla del siglo y Sortilegio (por Agustín de Figueroa).

CINEMA GOYA (Goya, 24).—Tarde, 6.—Noche, 10,15. Novedades internacionales. El amor nos vuelve locos. Kokó, pugilista. Un caso sensacional (Raymond Griffith).

CINEMA BILBAO (Fuencarral, 124; teléfono 30.796).—6 tarde y 10,15 noche. Revista Paramount número 24. El secreto de papá (Shirley Mason). Kokó, cocinero chino (cómica). La frivolidad de una dama (Pola Negri, Menjou y Rod La Rocque).

CINE IDEAL (Doctor Cortezo, 2).—5,30 y 10. Kokó, cocinero chino. Revista Paramount. El secreto de papá (por Shirley Mason y Ralph Graves). Exito indiscutible: La frivolidad de una dama (suprema creación de Pola Negri, Pauline Starke, Adolphe Menjou y Rod La Rocque).

CIRCO KRONE (Estación «Metro» Cuatro caminos). Hoy miércoles, dos funciones: 4 tarde y 9 noche. El parque zoológico está abierto desde por la mañana. De 11 a 12, comida de las fieras, con selecto concierto de la orquesta. Venta localidades: Almacenes Madrid-París y taquillas del circo.

FRONTON JAI-ALAI (Alfonso XI, 6).—Partidos del día 21 de marzo de 1928. A las 4 tarde. Primero, a remonte: Salsamendi y Vega contra Pasieguito y Echániz (J.). Segundo, a pala: Azurmendi y Ermúa contra Badiola y Begoñés III.

* * *

(El anuncio de las obras en esta cartelera no supone su aprobación ni recomendación.)

Un burro de calidad

—o—

Se llevan de una tienda suculentos manjares. "Bromas" de las cornisas.

—o—

José García, de veinticinco años, domiciliado en Canillejas, denunció ayer con lágrimas en los ojos que en la calle de Génova le habían sustraído un burro.

Desde luego, parecía que la cosa no era para llorar; pero José lloraba..., lloraba hasta el punto de que casi se le oxidaron las pupilas.

La pena del pobre hombre tiene su lógica. No se traía de un burro vulgar, ni mucho menos, sino de un burro «cañón». Con decir que José afirmó que valía 250 pesetas.

Muy caro está todo..., pero 50 duros, la verdad... ¡Ni que fuera el caballo de bastos!

LESIONADO EN UNA EXPLOSION

En un taller de cerrajería de la calle de Manuel Vindel, 10, se dedicaba a confeccionar un encendedor con una bala mauser José Martín Vázquez, de veintiún años de edad. La bala explotó y José resultó con lesiones de importancia en la mano izquierda.

ROBO POR VALOR DE 2.875 PESETAS

Don Emilio González Prieto, que vive en la calle de Rodríguez San Pedro, 7, denunció en la Comisaría de la Universidad que mientras se hallaba ausente de su domicilio entraron en él unos ladrones después de violentar la puerta y se llevaron joyas y metálico por un valor total de 2.875 pesetas.

LADRON DE BRILLANTES, DETENIDO

Una casa comercial de esta Corte denunció en el mes de noviembre del año último que había remitido por correo a Alemania una carpeta con brillantes por valor de 20.000 pesetas y que la carpeta llegó a su destino, pero sin las piedras preciosas.

El director de Seguridad encomendó el servicio a los agentes de Vigilancia de la División de Ferrocarriles, los cuales empezaron a practicar las diligencias necesarias, que dieron por resultado averiguar que el culpable fué un dependiente de la misma casa, precisamente el encargado de hacer la remesa de las piedras.

Los referidos agentes detuvieron ayer al autor del delito, que se llama Patricio Portillo Martín. En el acto de la detención se le ocuparon 30 brillantes, que confesó procedían de la mencionada sustracción.

Practicado un registro en su domicilio, se hallaron dentro de una gorra 116 brillantes, de la misma procedencia.

También se enteraron los agentes de los establecimientos donde el detenido vendió los demás brillantes hurtados.

OTROS SUCESOS

Ciclista arrollado por un «auto».—En la plaza del Rey el automóvil 19.764, que conducía Emeterio Fabregat Vidiella, alcanzó al ciclista Alberto Notario, de treinta y siete años, domiciliado en la calle de Esteban Collantes, 35 (Pueblo Nuevo) y le causó lesiones de pronóstico reservado.

Un choque y una caída.—En la calle de Torrijos la camioneta 24.551, conducida por Francisco Díaz López, dió un encontronazo al carro que guiaba José del Campo Gómez, de diez y siete años, que vive en la calle de López de Hoyos, 180.

A efectos del choque José, que iba en el carro, se cayó de él y resultó con lesiones de alguna importancia.

Sustracción de ropas.—Don Luis Cebrián Latraga, de cuarenta y un años, denunció que de la azotea de su domicilio, calle de Gener, 1, le han sustraído ropas por valor de 225 pesetas.

Sin cartera y sin dinero.—Angel Pastor, criado de una vaquería establecida en término de Carabanchel Alto, denunció que en aquella le habían robado la cartera con 175 pesetas y que sospechaba que el autor de la hazaña era determinada persona, cuyo nombre dió.

«Auto» de ida y vuelta.—Mientras cenaba en su domicilio, Ayala, 57, le robaron el automóvil 23.669, del servicio público, a Antonio Catalán Fernández, de treinta y tres años.

El coche fué encontrado horas más tarde en estado de aburrimiento y sin la rueda de repuesto, en el paseo de Ronda.

Niño lesionado.—Cuando jugaba en la estación de Villalba se cayó el niño de siete años Pedro Martínez Raíz y sufrió lesiones de gravedad.

La criatura fué asistida por un médico de la Compañía.

Después fué traída a Madrid.

Descarrila un mercancías.—En la estación de Sanchidrián descarriló un mercancías, sin que ocurrieran desgracias personales.

Por tal motivo los dos expresos de Irún, el sudexpreso y los correos de Santander y Galicia, llegaron con varias horas de retraso.

Herido al descorchar una botella.—Al descorchar una botella en el vagón-restorán del tren expreso de Algeciras se produjo lesiones de pronóstico reservado Tomás Pérez Iglesias, de treinta años, domiciliado en la calle de San Millán, 2.

Detenido por hurto de un anillo.—Luis Mayor Zamorano, de veintiún años, que habita en la calle del Príncipe de Vergara, 95, fué detenido por haber hurtado un anillo de oro, que vale 25 pesetas, a Luis González Pérez.

Robo alimenticio.—Cándido Conireras Fernández, de treinta y seis años, denunció que de una tienda de comestibles de la ronda de Valencia, propiedad de una hermana suya, sustrajeron unos «cacos» más de mil pesetas en géneros.

Estos géneros eran 45 kilos de longaniza, dos de salchichón, dos docenas de morcillas, 100 libras de chocolate, 25 botes de harina lacteada, un queso Roquefort, 25 piezas de queso de crema de Gruyére y 20 kilos de membrillo. ¡Buen provecho!

Le cae un trozo de cornisa.—De la casa número 116 de la calle de Hortaleza se desprendió un trozo de cornisa que fué a dar al transeúnte José Blanco Palancarejo, de trece años, con domicilio en Castillo, 11, el cual sufrió una herida en la cabeza, de pronóstico reservado.

LA VIDA EN MADRID

Casa Real

Con su majestad despacharon el presidente del Consejo y los ministros de Hacienda y Gobernación.

—En audiencia recibió el Monarca al alcalde de Zaragoza, señor Allúe Salvador; don Mariano Fernández Cortés, don Luis Romo Dorado y don Félix de Llanos y Torriglia. Este le visitó por ser el Monarca presidente de la Fundación Fasthenrat, cuyo premio acaba de obtener el señor Llanos y Torriglia.

—Le ofrecieron sus respetos su ex ayudante, general Ponte; duquesa de Osuna y su hermana, doña Carmen, y el conde de la Quinta de la Enjarada e hijos.

—También recibió al Patronato del Colegio Príncipe de Asturias (de huérfanos de médicos), que le dió las gracias por los terrenos que en la Moncloa les ha donado para la construcción de un edificio, donde ingresarán los nuevos huérfanos, más los 100 niños que están en el colegio de la Guindalera y las 100 niñas acogidas en el de Pinto.

La Comisión visitó también al Príncipe de Asturias, y la componían el presidente, doctor Cortezo; director, doctor Van-Vambergen; condesa de Gimeno, señoras de Aguilar (D. F.), Cortezo y Palancar, y doctoras Arroyo de Marque, Aleixandre y Lacy.

—Mañana, a las cinco de la tarde, dará comienzo, en la Real Capilla, la solemne novena anual de los Dolores, con sermón a cargo de capellanes de honor de su majestad, y es la entrada pública.

—En la capilla de damas de Palacio ha tenido lugar el cumplimiento pascual de todo el personal de Palacio y Caballerizas Reales, con asistencia de los condes del Grove y Ayhar, inspector don Luis de Asúa y sus respectivas familias. Administró la Sagrada Comunión el capellán de damas don José Suárez Faura.

—En la capilla del cuartel de Alabarderos se celebró una misa de réquiem en sufagio del alma del oficial mayor, recientemente fallecido, don Angel González-Tablas, a la que asistieron los hijos y hermanos del finado y todo el Real Cuerpo y oficialidades con el comandante general y el mayor general.

El 9 de abril, revista de "taxis"

El alcalde manifestó ayer a los periodistas que la suspensión de nuevas licencias para «taxis» de alquiler no tiene otro alcance que el de graduar las necesidades del vecindario y las de la circulación, sin finalidad de monopolio, a fin de que aquéllas queden satisfechas con exceso, pero procurando a la vez que la circulación no se congestione más de lo debido.

Procede ahora —añadió— una revista extraordinaria de «taxis» que comenzará el 9 del próximo mes y que continuará en días sucesivos en la forma y hora que oportunamente se anunciará.

Los vehículos habrán de presentarse en las debidas condiciones, sujetándose a lo dispuesto en el reglamento del tráfico, que determina el funcionamiento de los frenos, pintura externa de la carrocería y de las franjas, vestiduras, iniciales visibles de servicio público, matrícula en el interior, etcétera...

A los coches que se presenten en las debidas condiciones se les entregará un volante de revistado, que se canjeará en la Dirección del Tráfico por la licencia correspondiente, y los que no pasaren revista, sin causa justificada, se les dará de baja.

Los conductores irán uniformados y provistos del carnet, haciéndose responsables de estas faltas a los dueños del coche.

—Hoy, a las seis de la tarde, se celebrará en el teatro de la Princesa el concierto de la Banda Municipal organizado por el Ayuntamiento de Madrid en honor de la representación y del equipo portugués de fútbol.

El programa será el siguiente:

Primera parte.—«El tambor de granaderos», pasodoble, Chapí; «Fantasía española», Villa; «Fado Liró», N. Milano; pantomima de «Las golondrinas», Usandizaga.

Segunda parte.—«Cabalgata de las walkyrias», Wágner; «La verbena de la Paloma», Bretón; jota de «El molinero de Subiza», Oudrid.

Entrega de copas a unos tiradores

En el Patio de Cristales de la Casa Consistorial se hizo ayer entrega de las Copas a los equipos ganadores del concurso de tiro organizado por la revista *Armas y Deportes*.

La Copa «Madrid», fundada por el conde de Vallellano, fué ganada en el concurso de tiro de fusil por el equipo de Cádiz, formado por don Martín Carrero, don Manuel Garcés, don Manuel Escudier, don Fernando López Rubieles, don Francisco Martínez Checa y don Antonio López López.

Ganó la Copa donada por la citada revista el equipo de Santander, integrado por don José García Balsa, don Juan Pascual, don Gaspar Lozano, don Carlos Estévez, don Domingo Rubio Somoza y don Julián Lópe .

Por último, la Copa del duque de Hornachuelos fué ganada en el concurso de tiro con arma corta nacional por el equipo de Palma de Mallorca, que lo formaban los señores Rivas de Pina, Tauler y Perelló.

Presidieron el acto el ministro de Instrucción pública—que llevaba la representación del jefe del Gobierno—, alcalde de Madrid, general Suárez Inclán, duque de Hornachuelos, general Baxeras, conde de Vallellano y comandante Santos.

El alcalde de Madrid pronuncia un breve discurso de felicitación a todos, especialmente a la Junta Suprema del Tiro Nacional.

Puso de relieve el señor Santos en sus palabras el hecho de que ahora los equipos puedan tomar parte en el curso sin salir de su respectiva localidad.

El general Suárez Inclán expresó después, en su discurso, la conveniencia de formar tiradores; felicitó de una manera especial a los que donaron Copas, y al alcalde de Madrid por la hospitalidad que les ofrecía, y añadió que el resultado había sido admirable, puesto que los equipos habían conseguido 1.408, 1.357 y 408 puntos, respectivamente.

En parecidos términos entusiastas habló el duque de Hornachuelos, y, por último, el ministro de Instrucción pública cerró con unas elocuentes de adhesión del Gobierno.

El señor Callejo, además de las Copas grandes, hizo entrega de una pequeña a cada tirador y un diploma con medalla de oro a una fábrica de armas de Eibar, por haber fabricado el arma con la que se hicieron más impactos.

Todos los concurrentes—entre los que había muchos concejales y representaciones militares—fueron obsequiados con un *lunch*.

Las cédulas de los funcionarios públicos

En la Diputación han facilitado una nota participando que ha dispuesto se gire una visita a los pagadores o habilitados, para que, ya que no se hizo en la época debida, exijan a los funcionarios al cobrar la primera nómina que exhiban la cédula personal, con arreglo a la tarifa que les corresponda.

—Ayer mañana se reunió la Comisión técnica de las obras del nuevo Hospicio. Se acordó ampliar las obras en un 20 por 100. El acuerdo pasará ahora a informe de los letrados consistoriales.

—El presidente de la Diputación celebró ayer una primera reunión con el director del Colegio de Sordomudos y Ciegos para tratar del asilamiento de los naturales de la provincia de Madrid, a cargo de la Diputación. De no llegarse a un acuerdo, se harán gestiones con instituciones análogas que existen en España.

Imposición del palio al Arzobispo de Santiago

En la capilla de la Nunciatura se celebró elacto—en el que ofició el Nuncio de Su Santidad—, de imponer el sagrado palio al arzobispo preconizado de Santiago fray Zacarías Martínez.

Concurrieron a la ceremonia los amigos del Arzobispo, señores Besga, en cuya casa se hospeda en Madrid el padre Zacarías y todos los Prelados agustinos cuando vienen a la Corte.

Monseñor Tedeschini, como celebrante, se revistió de pontifical con capa pluvial, y el Arzobispo de Santiago, de pontifical con casulla.

Después del juramento de ritual, el Nuncio le impuso el palio, que está formado por tres tiras de lana blanca de unos seis centímetros de anchura por medio metro aproximadamente de longitud.

El palio nunca se traslada a otro Prelado, sino que es enterrado con el cuerpo del Arzobispo.

"El Siglo Futuro" festeja a San José

Nuestro querido colega *El Siglo Futuro* festejó con gran brillantez, como en años anteriores, a su Patrono San José.

En el templo del Caballero de Gracia celebró una misa el Nuncio de Su Santidad, que después distribuyó la Sagrada Comunión a los concurrentes y pronunció una elocuente y sentida plática. Estaban en la iglesia el director del citado periódico don Manuel Senante, el personal de Redacción, Administración e Imprenta y numerosísimos fieles más.

Seguidamente monseñor Tedeschini hizo una visita a la casa del ya citado periódico, donde fué obsequiado con un desayuno.

A las once y media de la mañana en el mismo oratorio del Caballero de Gracia se celebró una solemne función religiosa. Ofició en la misa mayor don Antonio Sanz Cerrada, párroco de Maxicoac (Méjico).

A las seis y media de la tarde llegó a la casa de *El Siglo Futuro* el Cardenal Primado, siendo recibido por todo el personal de Redacción y Administración, que después se trasladó con el doctor Segura al Oratorio del Caballero de Gracia.

El Arzobispo de Toledo entró bajo palio en el templo, que se hallaba materialmente lleno de fieles.

Tras de una elocuente plática, el Primado dió la bendición con el Santísimo y la capilla entonó, por último, el coro «Firme la voz».

Sigue la discusión sobre modas femeninas

Ayer celebró la Sociedad Española de Higiene la tercera sesión dedicada a discutir las modas femeninas.

El señor Fernán Pérez, que interviene por primera vez en este debate, dice que no va a tocar el aspecto moral ni estético de la cuestión. Añade que los vestidos actuales y el pelo corto le parecen más higiénicos, aunque es conveniente advertir que las mujeres cambiarán cuando la moda lo imponga.

Insiste el señor Decref en puntos de vista expuestos en su intervención en la anterior sesión. En términos generales, es enemigo del tacón, y, sobre todo, del que se usa ahora. Las medias de lana le parecen las más higiénicas. Repite una vez más que el pelo corto le parece higiénico.

Dedicó el resto de su disertación a encarecer la necesidad de una verdadera educación física, pero distinta en la mujer y en el hombre. Entiende el orador que ha habido en España error al querer proporciona la misma educación física a ambos sexos.

Afirma que hoy se vive mejor y que la raza es más fuerte. Tiene un elogio para el baile flamenco, por entender que es un ejercicio muy saludable, que fortalece físicamente al individuo. Pone como testimonio para demostrar esta teoría, a la raza gitana.

Tuvo el señor Lastennes—ponente—, una breve intervención, para sostener que el tema planteado no es inoportuno, porque indudablemente la sociedad siente preocupación por estas cosas.

También por primera vez interviene el señor Espona, el cual reconoce los inconvenientes que tenían algunas modas pasadas, especialmente el corsé. Pero seguidamente dice que las modas actuales son una exageración; se ha llegado a suprimir demasiada ropa, tanto interior como exterior. Dice, por último, que indudablemente los trajes antiguos eran más higiénicos que los de ahora.

Asistió a esta sesión menos público que a las anteriores, pero entre los miembros de la Sociedad Española de Higiene no decayó el entusiasmo, puesto que aún hay varios que quieren intervenir.

Banquete a D. Vicente Inglada

Ayer se celebró un banquete en honor del nuevo académico de Ciencias don Vicente Inglada, ofrecido por el Cuerpo de Estado Mayor.

El homenaje fué ofrecido por el coronel Jurado, quien puso de manifiesto los méritos del nuevo académico. Hizo notar su reciente triunfo en el Congreso Internacional de Praga, en el que dejó a gran altura el nombre de España.

Termina felicitando al teniente coronel Inglada y hace votos por la prosperidad de la Academia de Ciencias.

A continuación habla el señor Inglada, y dice que él es el festejado cuando debía festejar a sus compañeros, puesto que todos tienen derecho a su homenaje. El triunfo—añade—no es mío, sino del Cuerpo de Estado Mayor.

Hace un resumen de las glorias de su Cuerpo y pide que cada vez que se diga el nombre de uno, se piense en el de todos, puesto que todos lo merecen.

Elogia al coronel Jurado y a su Brigada Obrera, para la que solicita un homenaje.

Termina con palabras laudatorias para sus jefes, a quienes ofrece su éxito y abraza al general Wéyler, enlazando en el abrazo a todo el Cuerpo de Estado Mayor.

Los dos oradores fueron calurosamente aplaudidos y felicitados.

Asistieron al acto el capitán general don Valeriano Wéyler, generales Ardanaz, García Benítez, conde de Jordana y Valdés; coroneles Castro, Santoyo, Lon, González Jurado, Angulo, González Prast, Urquiola, Asensio, Barbero, Sáenz de Retana, Cabanas y todos los jefes y oficiales del Cuerpo de Estado Mayor que están en Madrid.

Las obras proyectadas en Covadonga

El conde de Rodríguez San Pedro, el Magistral de la Basílica de Covadonga y el arquitecto señor García Lomas visitaron al duque de Alba, presidente de la Academia de la Historia, para darle cuenta del proyecto de reforma del camerino de la Virgen y demás obras que tratan de realizar en Covadonga.

Solicitaron del duque de Alba que la Academia de la Historia emita su informe acerca del valor histórico de la santa cueva y de la importancia que, bajo distintos aspectos, pueden tener las obras que tratan de realizar con objeto de que ese informe sirva de base al estudio que ha de iniciarse en relación con el proyecto que se va a efectuar en Covadonga.

El duque de Alba se interesó vivamente por todo ello y ofreció ocuparse del asunto, dada la excepcional importancia que tiene la realización de estos planes.

Telegrama al presidente del Consejo de la S. de N.

La Asociación Española de Derecho Internacional, el día de la inauguración de su curso, dirigió al señor Urrutia, presidnte del Consejo de la Sociedad de Naciones, el siguiente telegrama: «Después conferencia dada en la Asociación Española de Derecho Internacional por el conde de Gimeno, acerca de la labor realizada por España en la Sociedad de Naciones, y en la que exhortó al Gobierno de su majestad para que nuestro país reingrese en la Sociedad, la Asociación Española de Derecho Internacional, por aclamación y a propuesta del conde de Gimeno, acordó dirigir a vuecencia este telegrama como reflejo de su satisfacción y orgullo porque haya sido vuecencia nuestro hermano de raza y gran amigo, el órgano encargado de transmitir en nombre de la Sociedad de Naciones los deseos que siente ésta de que España vuelva a su seno.—*Marqués de Olivart*, presidente.—*Manuel Raventós*, secretario.»

Se ha recibido la contestación en estos términos:

«Ruego a vuestra excelencia se sirva presentar a la Asociación Española de Derecho Internacional, y especialmente a su excelencia el conde de Gimeno, el testimonio de mi reconocimiento por la proposición aprobada, que vuestra excelencia se ha servido transmitirme y que estimo tan alta manifestación en todo su valor; ella acrecienta mi profundo afecto a España y mi satisfacción por haberme tocado interpretar en un momento histórico el sentimiento de la Sociedad de Naciones hacia ella.—*Urrutia*.»

LAS CALATRAVAS
es el Café Restaurant de Moda por el refinamiento de su servicio. ALCALA, 37.

SEMANA SANTA Y FERIA EN SEVILLA
HOSPEDERIAS «DON QUIJOTE»
Edificio de nueva construcción, amueblado en estilo típico andaluz. Departamentos independientes para familias.
Calle Valparaíso, inmediato a la plaza de América.
SEVILLA

DESCONFIAD DE LAS IMITACIONES
Cuidad la salud obteniendo con la
SAL VICHY-ETAT
producto natural, la mejor solución alcalina y para la mesa. Facilita la digestión y evita las infecciones. Cura de verdad el artritismo, reuma, diabetes, gota, etc.
UN SOLO PAQUETE PARA UN LITRO

LAS MUJERES SON MAS BONITAS ESTA PRIMAVERA
¡Y sus pies son más pequeños!
La nueva moda de esta primavera así como la falda corta es muy apropiada para poner de manifiesto la elegancia de un pie bonito, cuando no está desagraciado por callos, durezas, hinchazón u otros males de pies. Tales deformidades no pueden existir hoy día usando los baños de pies hiperoxigenados que se obtienen fácilmente disolviendo un puñadito de Saltratos Rodell en agua natural. Estos pediluvios resolutivos hacen desaparecer rápidamente toda hinchazón, magullamiento e irritaciones, así como toda sensación de dolor y quemazón, mientras que una inmersión más prolongada reblandece y desprende a tal punto callos y durezas que pueden quitarse fácilmente y sin dolor.
Los Saltratos Rodell remozan completamente los pies, de modo que su calzado más estrecho le parecerá tan confortable como el más usado y aún es muy posible que gracias a los Saltratos Rodell, pueda en lo sucesivo adoptar un calzado de una dimensión más reducida, sin sufrir jamás de los pies. De venta en todas las farmacias, droguerías y Centros de Específicos.

Banquete de los Somatenes al presidente

Esta noche, a las nueve y media, se celebrará una comida en el Ritz para presentar el jefe del Gobierno a los jefes de los partidos del Somatén local de Madrid, después de la nueva organización.

Homenaje al marqués de Foronda

Para festejar la labor ciudadana del marqués de Foronda, la primera promoción del Arma de Caballería le ha ofrecido un banquete en Molinero.

Después de la comida ofrecieron al homenajeado una artística placa de plata esmaltada, en cuyos ángulos figuran los emblemas de las órdenes militares. En el centro tiene el escudo heráldico de la casa Foronda y una dedicatoria de sus compañeros de promoción con la firma de todos ellos.

El marqués correspondió con otra comida en el Hotel Ritz. A los postres el general Queipo de Llano dedicó unas palabras a la labor del marqués de Foronda. Este contestó agradeciendo las muestras de afecto dadas por sus compañeros.

Después el coronel señor Villar, entregó dos caricaturas, en las que se reproduce al marqués cuando era cadete y en el momento actual

Asistieron los generales Queipo de Llano y Pozas, y los jefes y oficiales señores Parache, Benito, Cibrán, Linares, Vila, Pozuelo, Mateo Campos, Lozano, Sarrai, Goucer, Mateo, Peña, La Sala, García Benítez, Manzanedo, Ramírez Huelves, Escalera, Maroto, San Salvador, Salas Caballero, Pinzón, Villar (Karikato), Caballero, Ordoves, Gil del Real, Coello, Lizarza, Riaño (Félix), Alós, Dadín, Sánchez de Castilla, Meer, Pérez Batallón y Sánchez del Río.

Casa del Estudiante

Ayer, la Asociación de Estudiantes Católicos de Filosofía y Letras celebró un homenaje a Ibsen, cuyo centenario se conmemoraba; don Joaquín de Entrambasaguas disertó ante sus compañeros sobre Ibsen—su vida y su teatro—; dió a conocer su ideología y su técnica e hizo un análisis de las principales obras del insigne noruego.

El conferenciante fué muy felicitado y aplaudido.

Sigue la mejoría del señor Palacio Valdés

Afortunadamente se consolida la mejoría que se iniciara estos últimos días en el estado de don Armando Palacio Valdés.

Los médicos, en el parte que redactaron ayer, manifestaban que el paciente está muy mejorado.

Las comidas las hace el señor Palacio Valdés con relativa normalidad y continúa con su característico buen humor.

La bandera del crucero "Miguel de Cervantes"

La Asociación de Escritores y Artistas ha recibido para la suscripción que inició con el fin de regalar la bandera al crucero «Miguel de Cervantes», y que encabezó con 5.000 pesetas, las siguientes cantidades:

Ministro de Marina, 100; gobernador de Valencia, 100; comandante de Marina de Alicante, 100; Centro del Ejército, Madrid, 250; Academia de Ciencias Exactas, 100; Sucesores de Rivadeneyra, 100; conde Albox, 200; Sindicato de Actores Españoles, 100; Academia de Medicina, 100; duque de Medinaceli, 500; Círculo de la Unión Mercantil, 250; duque de Alba, 250; duque de Sotomayor, 50; Instituto del Cardenal Cisneros, 300; Centro de Hijos de Madrid, 50; capitán general del departamento de Cádiz, 50; Instituto de Avila, 50; Sociedad Española de Construcción Naval, 1.000; rector de la Universidad de Madrid, 50; general Primo de Rivera, 250; director del Instituto de Granada, 50; comandante de Marina de Valencia, 59; Instituto de Jerez, 50; Santiago Ramón y Cajal, 50, y conde Rodríguez San Pedro, 200.

El conde de López Muñoz, que habita en Velázquez, 29, es el encargado de recibir los donativos.

El fiscal del Supremo de Guerra pide una pena de muerte

El Supremo de Guerra se reunió ayer bajo la presidencia del general Ardanaz, para examinar la causa contra Guillermo Roldán González, que en Consejo de guerra ordinario fué condenado a la pena de muerte.

Según el relator, en un baile de la Cistierna se produjo una reyerta, en la que tuvo que intervenir el cabo de la Guardia civil, Francisco Blanco Gómez, que sacó al procesado del local, luego de haberle cacheado, cogiéndole una navaja de buen tamaño. El cabo envió a Guillermo a casa para que se acostara; pero el último lo que hizo fué coger un cuchillo y esperar al cabo, al que agredió. El cabo falleció a los veinticuatro días. El procesado resultó con dos heridas de dos disparos que le hizo el agredido.

El fiscal, señor Martínez de la Vega, pidió ayer que se confirmra la sentencia de pena de muerte e indemnización de 5.000 pesetas.

El defensor, capitán Pellitero, dijo que el cabo murió por no habérsele tratado como era debido y haberle trasladado al cuartel desde el café donde fué recogido, sin autorización facultativa. Pidió para su patrocinado de veinte años de reclusión a reclusión perpetua.

Boletin meteorológico

Estado general.— La importante borrasca del Atlántico invade Europa, produciendo lluvias y vientos fuertes del Sur.

Para hoy

Ateneo.—7 t., don Luis Hernando de Larramendi, «Historia de la Filosofía del Progreso».

Curso de Organización Científica del Trabajo (ministerio de Trabajo).—7 t., don César de Madariaga: «Alcance y función de la Organización científica del Trabajo en el desenvolvimiento económico-social de las naciones.»

Facultad de Medicina (Anfiteatro pequeño).—7 t., don Juan Esteban Muñoz, «Tratamiento de los osteoartitis tuberculosos, con especial mención de los primeros ensayos de las emulsiones bacilares de Vaudremer».

Facultad de Filosofía y Letras (Biblioteca Diplomática).—4 t., profesor L. Rueso, «Conclusión sobre la crítica de De Sanctis».

Instituto Geográfico (Ministerio Fomento).—7 t., don Arturo Duperier, «Condensación del vapor de agua en la atmósfera».

Instituto Francés.—6 t., M. Laplane, «Un nuevo académico: N. Abel Hermant».

Unión Patriótica (Alcalá, 50).—7,30 t., don Felipe Salcedo Bermejillo, «El estatuto provincial y su influencia en la vida de las Diputaciones». (Esta conferencia estaba anunciada para mañana, pero se ha adelantado un día).

Otras notas

Nueva fuente en Navalcarnero.—Se verificó en Navalcarnero la inauguración de una nueva fuente pública.

Después del acto de inauguración se dió una conferencia en el teatro, que estaba totalmente lleno hablando primero el alcalde, don Nicolás Guerrero del Toro, que explicó la marcha administrativa de las obras, y el doctor Palanca, que hizo resaltar las favorables consecuencias sanitarias de las obras realizadas por aquel Ayuntamiento.

—o—

EL BANCO DE CREDITO INDUSTRIAL

Nos ruega comuniquemos a su clientela que ha trasladado sus oficinas a la calle de Alcalá, 16, primero (edicio del Banco de Bilbao), y que el nuevo número de su teléfono es 18.212.

—o—

Comidas de vigilia: Una taza de Manzanilla aromática «Espigadora» asegura una agradable digestión.

—o—

ARENAL, 4. POMPAS FUNEBRES

Oposiciones y concursos

—o—

Abogados del Estado. — Aprobaron ayer tarde el primer ejercicio don Agustín D. Puente Veloso, don José Silván López y don Pedro Antonio de la Heiguera y Portillo.

Los exámenes continuarán el día 23, a las cuatro de la tarde, llamándose a todos los opositores que faltan para practicar el primer ejercicio.

Inspectores municipales de Sanidad.—El primer grupo de los aprobados en el primer ejercicio, desde el número 1 hasta el 76, verificarán el correspondiente sorteo mañana jueves, a las ocho y media de la noche, para la práctica del segundo ejercicio.

Al efectuar sus compras, haga referencia a los anuncios leídos en EL DEBATE

Sociedad Filarmónica

—o—

Dice el programa de la veterana Sociedad Filarmónica que Elena Gerhardt está considerada como la más eminente *Liedersaengerinnen* de esta generación; y, ante la longitud e importancia de dicha palabra, no he de ser yo quien lo dispute. Lo que sí afirmo es que Elena Gerhardt, que no es precisamente, un «peso pluma» ha cantado admirablemente los más bellos y típicos modelos del «lied» alemán. En España se prefiere, yo no sé por qué, la canción, y, entre divos de ópera y también de zarzuelas con pretensiones serias, no comprendemos que un cantante haga otra cosa que buscar el efecto fácil con trucos de gusto dudoso. Precisamente por ello, hemos acogido con entusiasmo la labor de la gran cantante alemana, maestra en el decir, que con tal arte ha renovado en nosotros la eterna emoción del «lied». Si se exceptúa algún que otro trozo, como la «melodía» del inglés Purcell, todas las demás obras pertenecían a la escuela alemana: Haendel, Schúbert, Schúmann (de quien oímos el magnífico ciclo *Amor y vida de mujer*), Brahms, Wolf y Strauss. Sin gritos, sin estridencias, sin vulgaridades ni modernismos de sainete, los conciertos de la Gerhardt han constituído fiestas de exquisito arte, de música verdad. Así lo comprendió el público, ovacionando a la eximia cantante y haciendo extensivos sus aplausos a la pianista acompañante Paula Hegener, pues nada tienen de fácil los acompañamientos de los «lieder» alemanes.

—o—

Otros conciertos

Una nueva agrupación se ha presentado al público. Bajo el nombre de «Cuarteto moderno», cuatro artistas con fe y entusiasmo van a romper una lanza en pro de la música de cámara. Cecilio Görner, Esteban Vélez, Enrique Portales y Fernando Martínez han interpretado obras de Dvorak y Borodine, más un trío de Mendelssohn, con la colaboración del pianista Federico Quevedo. Que su primer éxito sea un estímulo para perseverar en tan simpática labor.

Rubinstein, el pianista favorito de las damas, el «pianolito», según afirma con feliz frase Angel María Castell, llevó al teatro de la Zarzuela una legión de admiradoras. Como siempre, llegó, tocó y triunfó. Chopín, Albéniz, Falla; cada obra fué un motivo de una prolongada ovación. Os engañáis, bellas oyentes; si Rubinstein toca en Madrid no es por vosotras, es que quiere estar cerca de Sevilla y de su Feria.

El Palacio de la Música continúa en incesante actividad. La señorita Marta Bracquemond ha dado dos recitales de órgano. A primera vista no parece el órgano, con su complicada red de pedales y registros, instrumento muy apropiado para la mujer; sin embargo, desde que he visto en París señoritas tocando el fagot y los trombones, no me asusta ya nada. En todo caso, Marta Bracquemond es una excelente artista, y en algunos momentos recuerda, por su dulzura y suavidad, a Zubizarreta, el gran organista bilbaíno.

También en el Palacio de la Música y con la sala casi llena de un público simpático y entusiasta, actuaron dos muchachas que comienzan con gran brillantez su carrera. La señorita Medinaveitia, violinista que honra a su maestro Fernández Bordas, se hizo aplaudir en un «Concierto» de Wieniawsky, en un minué de Mozart, en dos estudios de Paganini y en el «Movimiento perpetuo» de Riez, lupiendo su gran técnica y sus excepcionales cualidades. No le va en zaga la señorita Coll, pianista y discípula de la sevillanísima Pilar Mora; con maestría y soltura tocó el «Rondó» de Mendelsshon, otro «Rondó» de Chopín, «La leggerezza», de Liszt, y mi «Baile Castizo», perteneciente este último a la «suite» titulada «Verbena Madrileña».

Las señoritas Medinaveitia y Coll fueron aclamadas por el numeroso auditorio, tocando varias obras fuera de programa.

Joaquín TURINA

Fumad Habanos
ROMEO Y JULIETA

Sección de caridad

—o—

Advertimos a nuestros lectores que el domicilio de la viuda Concepción Esteban, de cuya triste situación dimos cuenta el pasado día 17, es Alejandro Teresa, número 7, Carabanchel Bajo, y no la que entonces indicamos.

El error ha sido motivado por no haber comunicado la interesada a su debido tiempo a la persona que nos recomendó el asunto su cambio de domicilio.

Folletín de EL DEBATE 43)

ANGEL RUIZ Y PABLO

El final de una leyenda

(NOVELA)

mesa, bajo la mirada cariñosa de papá. Hasta que no vuelva a ver yo esto no se borrará la impresión de espanto que me hizo papá al echarte de casa y al verte a ti cuando llamaste a Guillermo, Caín.

Y acercándose más a él, como refugiándose en su pecho, añadió, estremeciéndose:

—Todavía tiemblo al recordarlo. En aquel instante... en aquel instante... Tú no sabes lo que entonces padecí.

Estrechóla Carlos en sus brazos como para protegerla contra sus propios temores, acarició sus cabellos de oro y la besó en la frente, conmovido. Avezado a sus audacias y travesuras, no había sabido leer todavía en aquel corazón tan grande; la había tratado siempre como a una chiquilla sin seso y no sabía que bajo aquella carita risueña y aquellos ojos malignos y aquella boca de risa se ocultaba una honda e inextinguible sed de ideal, que había hallado su concreción en el amor por él, su hermano. ¡Oh, si Carlos hubiera sabido cuán grande era aquel amor suyo, desinteresado y sublime, cuánto más la hubiera amado!

Aun entonces, refugiada en sus brazos, estremecida de espanto al recordar el breve instante en que su padre le había arrojado de su hogar, consideraba aquel terror suyo como cosa sin importancia, como una impresión pasajera propia de la niña que acostumbraba a ver todas las cosas por el lado cómico, de pronto se encuentra en el umbral de una tragedia y se aterra y aturde. Sus ojos no podían leer en aquel otro corazón, porque su corazón, su pensamiento, su voluntad, su vida entera estaban pendientes de otro objeto y para él no existía en el mundo otra cosa que Inés y su amor por Inés. Consideraba Carlos su amor como centro único del universo, fin de todas las miradas de todos los hombres y aun especial objeto de la atención de la Providencia.

Sus tíos iban también a verle. Don Tomás entraba con las manos en los bolsillos, se le acercaba, le daba un golpecito en la espalda y se sentaba en una butaca, guardando el más absoluto silencio. En cambio, tío Segismundo entraba arrogante y marcial, de tal manera que hacía la ilusión de que le sonaban unas imaginarias espuelas, y con su gran chambergo en la mano, y saludando a Lucía con la más galante y apuesta de sus actitudes, se sentaba un poco esparrancado, como si le obligaran a ello las altas invisibles botas, el coleto de ante y la espada de cazoleta. Luego, con objeto de alegrar a Carlos, le contaba sus más atrevidas aventuras amorosas y sus lances más temerarios. Una vez había asaltado una casa para llevarse a una joven principal y cuando estaba ya con la enamorada doncella en los brazos, bajando por una escala de seda, a la mitad de la altura, el padre ofendido salió al balcón y gritando «¡Vil raptor!», empezó a cortar la escala. Segismundo Montaña tuvo tiempo de agarrarse con una mano a los hierros de una reja, a diez metros del suelo, y con la otra atar la escala de seda a los hierros mismos, sosteniendo a la vez a su dulce carga, que en tan crítico instante se había desmayado...

—Porque no sé si sabes que las mujeres se desmayan en el instante más inoportuno... Un segundo más y nos aplastamos los dos sobre los adoquines de la calle.

Carlos no salía a la calle para evitar las miradas curiosas del vecindario, ni iba al casinito para no encontrarse con Guillermo o con el padre de Inés, que desde el campo bajaba todas las tardes a la ciudad, pues le era imposible dejar su tertulia; y, como es natural, se aburría en la compañía de Wifredo el Velloso, pues la simpática Lucía no paraba un instante en casa. Sin noticias de Inés, los instantes se le hacían siglos, y llegó a estar en la gran casona preso como un león en su jaula. Ardía en ansias de verla, de hablar con ella, de saciar sus ojos ávidos de su presencia, y pidió a Wifredo permiso para salir de caza a su finca de El Encinar.

Escandalizóse él de que le pidiera tal permiso cuando sabía que estaba en su casa y podía disponer de cuanto se le antojara, y añadió:

—Y si tienes ocasión de cazarme un par de becaditas... No sabes lo ricas que están al canapé... Ya sé que está un poco avanzada la estación; pero tal vez encuentres alguna.

Prometióle Carlos hacer lo posible para proveerle de tan exquisito bocado; pero cuando Lucía supo su propósito, se echó a reír y mirándole a los ojos, maliciosamente, exclamó:

—¿Conque a ver si le traes unas becadas a mi marido? Ya, ya: otras piezas verás de meterle en el morral. Con tal que no cometas alguna tontería...

—¿Qué tontería?—preguntó él sonrojándose.

—Que cazando, cazando, te acerques demasiado al vedado del vecino.

—¿Es que temes que vaya a meterme en El Olivar de los Prado?

—Pues eso.

—No es vecino vuestro.

—Pero entre El Encinar y El Olivar sólo está La Montaña... Demasiado lo sabes tú.

—Eso está muy lejos, Lucía.

—Pero el amor tiene alas.

Durmió en El Encinar aquella noche y muy de mañanita salió con su escopeta y un perro de Wifredo, con el cual había cazado otras veces, y lo primero que se le ocurrió fué subir a un altozano desde el cual divisaba el caserío de El Olivar. El día prometía ser espléndido, por más que el fresco se dejaba sentir mucho. Los pastos y los sembrados cubrían el terreno, mojado por la escarcha, y un sol suavísimo de marzo lo llenaba todo. El blanco caserío de El Olivar se destacaba vigorosamente sobre aquellos jugosos verdores y desde lejos lo contemplaba Carlos con amor infinito. Un pensamiento se fijó en su cerebro con una tenacidad que le hacía daño: Inés estaba allí y muchas veces, muchas, por los cristales de aquellas ventanas y bajo las arcadas de la espléndida galería miraría el camino que conducía a la carretera, y la carretera que conducía a la ciudad, por ver si veía al amado, y el amado no iba a libertarla. ¡Cómo le acusaría de ingrato, de olvidadizo y quizá de cobarde, en sus congojas! ¡Cómo suspiraría por él! Sería una temeridad inútil, y peligrosa para ella misma, ir a rondar en pleno día aquella casa de campo; tendría que ocultarse como un salteador, y le verían, y entonces Lorenzo de Prado tomaría venganza en ella. Por la noche...por la noche sería peor: los perros de caza y guarda le descubrirían y tendría que defenderse a tiros. Sin embargo, si él pudiera verla, nada le importaría, ni aun andar a tiros con el mismo Lorenzo de Prado. Pero entonces se acordó de Magdalena, de aquellos temores de su hermana, quien le pedía con lágrimas en los ojos que no pasara por encima de la ley y del respeto a su padre y al padre de su amada.

De su contemplación fué a sacarle el guardabosque de El Encinar, quien se le acercó con el andar calmoso y siempre igual de los labriegos, le saludó desde lejos y le dijo:

—Por aquí no hará pluma el señorito Carlos.

—¿Te parece?—le preguntó el joven oficial un poco molesto, porque le pareció notar cierta malicia en sus ojos.

—Si el señorito Carlos quiere matar una perdiz, no tiene que ir por este lado.

—Entonces ¿por cuál?

—¿Ve usted ese bosquecillo; no ése de aquí, no; el de más abajo? Pues allí vi ayer una pareja con su cría, ya crecidos los perdigachos...

—Muchas gracias, Juan.

—Usted mande, señorito. Buena suerte.

Carlos Montaña conocía muy bien el sitio. Unos pasos más allá del bosquecillo que le había indicado el guardabosque, empezaban las tierras de La Montaña. ¿Entraría en ellas? Su dignidad ofendida le prohibía poner los pies en el terreno que días antes todavía llamaba suyo y que tanto había amado, e hizo propósito de no pisarlo. Para llegar hasta los linderos de El Olivar daría un gran rodeo, por tierras de otros predios; pero, por de pronto, iría al bosquecillo para ver si encontraba la caza. Al llegar allí, en efecto, el perro se puso a rastrear. Le siguió Carlos con secreta complacencia, pues le guiaba adonde le llamaba su corazón. De pronto, la pequeña ban-

(*Continuará.*)

COTIZACIONES DE BOLSAS

4 POR 100 INTERIOR.—Serie F (76,70), 77,55; E (76,70), 77,55; D (76,60), 77,55; C (76,65), 77,55; B (76,65), 77,55; A (76,65), 77,55; G y H (76), 77; diferentes (74,95), 77,55; fin mes, 77,75.

4 POR 100 EXTERIOR.—Serie F (88,25), 89,10; E (88), 89,10; A (88,60), 89,75; G y H (90), 90.

4 POR 100 AMORTIZABLE.—Serie E (86,75), 85,25; D (85,25), 85,25; C (85,25), 85,25; B (85,25), 85,25; A (85,25), 85,25.

5 POR 100 AMORTIZABLE (1926).—Serie A (104,50), 105; B (104,50), 105; D (104,50), 105; E (104,50), 105.

5 POR 100 AMORTIZABLE, 1927, (sin impuesto).—Serie F (105), 105,40; E (105), 105,40; D (105), 105,40; C (105), 105,40; B (105), 105,40; A (105), 105,40.

5 POR 100 AMORTIZABLE, 1927 (con impuesto).—Serie F (94,20), 95; E (94,20), 95; D (94,20), 95; C (94,20), 95; B (94,20), 95; A (94,20), 95.

5 POR 100 AMORTIZABLE, 1920.—Serie E (94,85), 96; D (94,75), 96; C (94,85), 96; B (94,85), 96; A (94,85), 96.

5 POR 100 AMORTIZABLE, 1917.—Serie F (93,75), 95; E (93,80), 95; D (94), 95; C (94), 95; B (94), 95; A (94), 95.

DEUDA FERROVIARIA. — Serie A (104,50), 104,50; B (104,50), 104,50; C (104,50), 104,50.

AYUNTAMIENTOS.—Deudas y obras (95), 95; Villa Madrid, 1914 (92,75), 93; 1918 (92,75), 93; Mejoras Urbanas, 1923 (97,75), 98.

VALORES CON GARANTIA DEL ESTADO.—H. Ebro (104,50), 104; C. Emisiones, primera, (95,75), 95,75; Transatlántica, 1925, mayo (101,50), 101,75; noviembre (101,50), 101,75; 1926 (104,25), 104,25; Tánger-Fez (103,25), 103,25.

CEDULAS HIPOTECARIAS.—Banco Hipotecario de España, 4 por 100 (94,25), 94,25; 5 por 100 (100,75), 101; 6 por 100 (110), 110,25.

EFECTOS PUBLICOS EXTRANJEROS. Cédulas argentinas (2,63), 2,635; Marruecos (95,25), 96; Empréstito argentino (103,75), 104.

CREDITO LOCAL.—(103), 103,25.

ACCIONES. — Banco Hipotecario (590), 590; Hispano Americano (220), 223; Español de Crédito (365), 366; Central (176), 181; Río de la Plata: contado (260), 263,50; fin corriente, 263,50; Guadalquivir (605), 610; ídem Cédulas (315), 315; Chade (801), 812; fin corriente, 812; Mengemor (280), 270; Unión Eléctrica (159,50), 161; Telefónica (99,50), 99,50; Standard (100), 100; Duro Felguera: contado (68,75), 69,75; fin corriente, 69,50; Guindos (92), 91,50; Fósforos (150), 150; Tabacos (221), 225; F. C. Andaluces (89), 90; M. Z. A.: contado (593), 595,50; fin corriente, 595; fin próximo, 596,50; Norte: contado (601), 602; fin corriente, 602; fin próximo, 606; «Metro» (149,50), 150; ídem Cédulas (275), 280; Tranvías: contado (132), 134; fin corriente, 133,75; fin próximo, 134,75; Altos Hornos (180,25), 183; Azucareras preferentes: contado (113,50), 113,50; fin corriente, 114; fin próximo, 114,50; Azucareras ordinarias: contado (38,50), 38,50; fin próximo, 39,50; Explosivos (829), 825; ídem 1926 (826), 825; fin corriente, 824; Petróleos, 144, no oficial.

OBLIGACIONES.—Gas, 6 por 100 (105), 105; Construcciones Electro Mecánicas (98), 97,90; H. Española, D (102,75), 102,75; Chamberí (85), 85; Chade (103,50), 103,50; Sevillana, quinta (84,50), 95; Unión Eléctrica Madrileña, 6 por 100 (102,90), 103; Norte, primera (77,10), 77,10; quinta (74,25), 74,50; Norte, 6 por 100 (103,20), 103,25; Alicante, primera (335,50), 336,50; B (87,50), 92,35; C (82), 83,35; D (84), 85,15; H (101,75), 101,75; I (102,85), 103,25; J (99), 99,25; Córdoba Sevilla (330), 334; Andaluces, 1921 (103,25), 102,75; Metropolitano, 5,50 por 100 (101), 101; Tranvías, 6 por 100 (106), 106 ídem Este, D (91), 92; Azucareras, 5,50 por 100 (101), 101; Asturiana, 1919 (103), 103; H. Segura (99), 100.

BONOS. — Constructora Naval, 1921 (101,50), 101,50; 1923, segunda (102), 101,50.

Par.	Monedas.	Precedente.	Día 20
1,00	1 franco franc...	0,234	0,2345
5,00	1 belga	*0,827	*0,828
1,00	1 franco suizo ...	*1,1425	*1,145
1,00	1 lira	*0,314	*0,3145
25,22	1 libra	28,96	29,01
5,19	1 dólar	5,94	5,95
1,23	1 reichsmark	*1,425	*1,425
0,95	1 cor. checa.......	*0,1765	*0,177
5,60	1 escudo	*0,225	*0,255
1,39	1 cor. noruega...	*1,585	*1,59
1,39	1 cor. sueca.......	1,76	
2,50	1 peso argent....	*2,52	*2,525

BARCELONA

Interior, 77,90; Exterior, 89; Amortizable 5 por 100, 95,30; 4 por 100, 86,50; Norte, 602; Alicante, 595,25; Andaluces, 89,80; Orense, 40,70; H. Colonial, 109; Tabacos filipinos, 384,75; francos, 23,50; libras, 29,02.

BILBAO

Altos Hornos, 182; Explosivos: nuevas, 820; viejas, 825; Resineras, 81; Papelera, 154; F. C. Norte, 604; Robla, 595; Vascongados, 750; Banco de Bilbao, 2.150; Vizcaya, fin próximo, 2.000; Central, 175; Dícido, 590; Sabero, 205; H. Ibérica, 805; H. Española, 211; E. Vizcaína, 850; Babcock, 102; Construcción Naval, 121.

PARIS

Pesetas, 428; libras, 124,02; dólares, 25,405; belgas, 35,425; liras, 13,415; coronas danesas, 68,075; florines, 1.022,75.

NUEVA YORK

Pesetas, 16,85; francos, 3,9362; libras, 4,8818; francos suizos, 19,265; liras, 5,2825; coronas noruegas, 26,705; florines, 40,27; marcos, 23,92.

LONDRES

Pesetas, 28,98; francos, 124,02; dólares, 48,818; francos suizos, 25,3412; belgas, 35,025; liras, 92,41; florines, 12,1237; coronas noruegas, 18,285; danesas, 18,21.

(Cierre)

(RADIOGRAMA ESPECIAL DE EL DEBATE)

Francos, 124; dólares, 4,8821875; belgas, 35,025; francos suizos, 25,34; florines, 12,125; liras, 92,425; marcos, 20,41; coronas suecas, 18,18; ídem danesas, 18,21; ídem noruegas, 18,28; chelines austriacos, 34,645; coronas checas, 164,75; marcos finlandeses, 193,75; escudos portugueses, 2,0625; pesetas, 29,005; dracmas, 368,50; mil reis, 5,921875; leis, 787,50; pesos argentinos, 47,90625; Bombay, 1 chelín 5,96875 peniques; Changai, 2 chelines 6,75 peniques; Hongkong, 2 chelines 0,125 peniques; Yokohama, 1 chelín 11,09375 peniques.

BERLIN

(RADIOGRAMA ESPECIAL DE EL DEBATE)

Dólares, 18,05; libras, 20,41; francos, 16,46; coronas checas, 12,389; mil reis, 0,5035; suizos, 80,51; pesos argentinos, 1,70; florines, 168,35; escudos portugueses, 16,70; pesetas, 70,52; liras, 22,065.

ESTOCOLMO

(RADIOGRAMA ESPECIAL DE EL DEBATE)

Dólares, 3,72625; libras, 18,185; marcos, 89,15; francos, 14,70; belgas, 52,05; florines, 150,05; coronas danesas, 99,90; ídem noruegas, 99,60; marcos finlandeses, 9,39; liras, 19,75.

ROMA

Francos, 74,53; libras, 92,51; suizos, 364,70; pesetas, 319; dólares, 18,92; pesos argentinos, 18,33; renta 3,50 por 100, 75,45; Consolidado, 75,62; Littorio, 85,65; Banco de Italia, 2.395; ídem Comercial, 1.293; ídem Crédito Italiano, 808; ídem Nacional de Crédito, 528,50; Fiat, 378.

NOTAS INFORMATIVAS

La buena disposición en la Bolsa advertida en la semana pasada se acentúa en la sesión de ayer, ya que no sólo los fondos públicos prosiguen en alza fuerte, sino que el resto del mercado deja sentir los efectos de un aumento de disponibilidades que provoca la mejora de las cotizaciones de casi todos los valores.

El Interior sube 85 céntimos, lo mismo que el Exterior; 1,15 el 5 por 100 amortizable de 1920, un entero el de 1917, 50 céntimos el de 1926, 40 el de 1927 sin impuestos y 80 el de la misma emisión con impuestos.

En el departamento de crédito aumentan cinco enteros el Banco Central, uno el Español de Crédito, tres el Hispano-Americano y 3,50 el Río de la Plata. El de España no se publica y el Hipotecario insiste en su cambio precedente.

El grupo industrial cotiza en alza Fuerzas del Guadalquivir, Chade, Unión Eléctrica, Felgueras, Tabacos y Altos Hornos; en baja Explosivos, Guindos y Mengemor, y sin variación la Standard Eléctrica, Telefónica, Fósforos y Azucareras. Respecto a los ferrocarriles, suben 2,50 los Alicantes y una peseta los Nortes.

En el corro internacional mejoran cinco céntimos los francos, seis las libras y uno los dólares.

* * *

Moneda extranjera:

Francos: 25.000 a 23,45.

Libras: 1.000 a 29,02, 1.000 a 28,96, 1.000 a 29,01, 1.000 a 28,96, 1.000 a 29,02, 1.000 a 29 y 1.000 a 29,01. Cambio medio, 28,997.

Dólares: 7.500 a 5,95.

* * *

A más de un cambio se cotizan:

Interior a 77,40, 77,30, 77,40, 77,35, 77,40, 77,50, 77,55, 77,60 y 77,55; 5 por 100 amortizable de 1927 sin impuestos a 105,50 y 105,40, Alicantes al contado a 595,50, 595 y 595,50; a fin del corriente a 596 y 595, y a fin del próximo a 597, 597,50, 598 y 596,50; Nortes a fin del corriente a 603 y 602, y a fin del próximo a 606,50 y 606, Tranvías al contado a 133, 133,50 y 134; a fin del corriente a 133,50 y 133,75, y a fin de próximo a 134, 134,50 y 134,75; Azucareras preferentes a fin del proximo a 114 y 114,50 y Explosivos, nuevos, a fin del corriente a 820 y 824.

* * *

La Junta Sindical ha resuelto proceder a la nivelación de las operaciones en los valores siguientes: Acciones de la «Chade» al cambio de 812, de Mengemor a 270, de Guindos a 91,50, y a fin del corriente y fin del próximo en acciones de Tranvías al cambio de 134,75 para ambos vencimientos.

LA SESION EN BILBAO

BILBAO, 20.—Las acciones del Banco de España se solicitaron hoy a 583 duros. Las del Banco de Bilbao operaron con ofertas a 2.150 pesetas, y demandas a 2.145. Las del Banco de Vizcaya operaron a 2,000 pesetas, al contado, y a fin del corriente mes, y se ofrecieron a la hora del cierre a 2.000 pesetas. Las del Banco Hispano Americano se pidieron a 220 por 100. Los Centrales operaron con demandas a 175 duros. Los Nortes operaron con demandas a 604 pesetas. Los Alicantes se pidieron a 597 pesetas. Los Vascongados operaron con demandas a 750 pesetas. Las Robias hicieron operaciones con ofertas a 595 pesetas. Las Hidroeléctricas Españolas, viejas, operaron a 211, al contado y a 212,80 a fin de abril, y cerraron con demandas a 211 y ofertas a 212. Las Ibéricas, viejas, tuvieron operaciones con ofertas a 805 pesetas y demandas a 800. Las nuevas, con el 50 por 100 de desembolso, hicieron operaciones con demandas a 530 pesetas. Las Electras del Viesgo se ofrecieron a 580 pesetas. Las Cooperativas Eléctricas de Madrid se pidieron a 140 duros.

Las Sota y Aznar tuvieron operaciones con demandas a 1.045 pesetas y ofertas a 1.050. Los Nerviones se pidieron a 600 pesetas y hubo ofertas a 620. Las Navieras Vascongadas se demandaron a 295 pesetas con ofertas a 300. Las Marítimas Unión operaron con papel a 180 pesetas. Las Papeleras operaron a 153 duros y medio y 154 y cerraron con demandas a 154. Las Resineras tuvieron operaciones a 81,80 y 81 pesetas al contado y a 82 a fin de abril. Cerraron con demandas a 82 a fin de abril y 81 al contado y ofertas a 82.

Las acciones de Explosivos, viejas, operaron con ofertas a 825 pesetas y las nuevas de este papel hicieron operaciones con ofertas a 820 pesetas. Los Altos Hornos operaron a 182 duros y medio y 182. Cerraron con demandas a 182 y ofertas a 183. Las Siderúrgicas se pidieron a 125 duros y tuvieron ofertas a 127. Las acciones de Babcock Wilcox tuvieron operaciones con ofertas a 102 duros y peticiones a 101. Las Felgueras se solicitaron a 69 duros. Las C. Navales, serie blanca, operaron a 121 y 120 duros y medio al contado, a 122 y 123 a fin de abril y a 122 a fin del corriente mes. Cerraron con demandas a 121 al contado. Las Ponferradas se ofrecieron a 185 pesetas. Las Minas del Rif operaron con demandas a 300 pesetas.

Las Sabero operaron a 190, 195, 200 y 205 pesetas. Cerraron con demandas a 200 y ofertas a 205. Las acciones de la Telefónica se solicitaron a 99 duros. Los Petróleos tuvieron demandas a 142 duros y ofertas a 143.

IMPRESION DE BERLIN

NAUEN, 20.—Los valores de la fábricas de seda artificial muestran alguna animación en la Bolsa de Berlín. En Francfort y Hamburgo, la falta de compradores mantiene la Bolsa poco animada.

Noticias necrológicas

Mañana día 22, tercer aniversario del fallecimiento de la Excma. Sra. D.ª Enriqueta Granés, de Núñez Granés, se aplicarán en sufragio de su alma todas las misas que se digan en la iglesia de Santiago de esta Corte, y en la capilla de Los Salados (Benavente). Se suplica a amigos y personas piadosas una oración por ella.

DE SOCIEDAD

San Victoriano

El 23 será el santo de la duquesa de Béjar.

San Gabriel

El 24 celebrarán sus días las señoritas de Alcázar y Mitjáns y Maura y Herrera.

Señor Llompart, Obispo de Mallorca.

Marqués de Menas Albas e hijo.

Conde de la Mortera.

Señores Abreu, Algara, Aristizábal, Borreguero, Briones, Callejón, Casani, Fernández-Shaw, Hergueta, Ibarra, Laffitte, Maycas, Maeztu, Palmer, Pastor y Zaragoza.

Les deseamos felicidades.

La Anunciación de Nuestra Señora

El 25 será el santo de las marquesas de Amboage e hija, Fontalba, Montes Claros, viuda de Saltillo y Torre Alta, condesas de Drieduszcki y Puerto, vizcondesa de Eza, baronesa viuda de Petrés, señoras de Coig, Rodríguez Arias, Solana y Urquijo, Landecho (don Fernando); señoritas de Marichalar y Bruguera, Ortiz y Echagüe, Rodríguez Codes y Ralgada.

Las deseamos felicidades.

Fiesta artística

En el hotel de la condesa viuda de Casa-Valencia se celebró ayer tarde un concierto de piano.

La niña Conchita Rodríguez, que cuenta tan sólo nueve años, ejecutó el siguiente programa:

«Claire de Lune», Debussy; «Rondó caprichoso», Mendelssohn; «Sueño de amor», Listz; «Balada en sol menor», Chopín; «Danza del Amor Brujo», Falla.

Llamó extraordinariamente la atención la soltura con que tocaba el piano esta niña, de tan corta edad, la cual conquistó entusiastas aplausos de la distinguida concurrencia.

En el comedor se sirvió espléndida merienda.

La condesa viuda de Casa Valencia, secundada por sus hijos e hijos políticos, atendieron a sus amigos con su acostumbrada cortesía.

Asistieron las duquesas viuda de Ahumada, que tras largo luto, aparecía en sociedad. Doloritas Armero y Peñalver; Dato, Baena, Pastrana y Sanlúcar la Mayor.

Las marquesas de Bendaña, Casa Torres, Villamanrique, Caicedo, Velada, Salinas y San Miguel de Bejucal.

Baronesa de Satrústegui.

Las condesas viuda de Castilleja de Guzmán, Bulnes, viuda de Mendoza Cortina, Caudilla, Ardales del Río y Paredes de Navas.

Los embajadores de Alemania, Argentina e Inglaterra y sus señoras y el ministro de Bélgica y la suya.

Señoras y señoritas de Bernaldo de Quirós y Alcalá Galiano, Torres Rivas, Núñez de Prado, Adalid, Verea, Roda, Chaves y Lemery, Ruata, Pereira, Núñez y Topete, Villapecellín, Cárdenas (don Juan Francisco y hermanas), Suelves y Goyeneche, Figueroa y Bermejillo, García Loygorri y Murrieta y Prado y Lisboa.

Los duques de Sanlúcar y de Tovar.

Marqueses de Bendaña y Valdeiglesias.

El conde de Paredes de Navas.

Los señores Martín Bosch, Ortega Morejón, Pano, Cárdenas, Villapecellín, Roda, etcétera.

Petición de mano

La señora viuda de Zunzunegui ha pedido para su hijo don Antonio la mano de la bellísima señorita Josefina Martínez Chávarri, perteneciente a conocida familia bilbaína.

Boda

En breve contraerán matrimonio la lindísima señorita Isabel Ruiz de Arana, hija del marqués de Castromonte y de la inolvidable doña Elena Fontagud y Aguilera, con don Pelayo Olazábal y Eulate, que reside en San Juan de Luz.

Alumbramiento

La bella consorte de don José María de la Vega y Samper ha dado a luz con felicidad un hermoso niño.

Viajeros

Han salido: para Barcelona, el conde de Gamazo, y para Tetuán, don Isauro Domínguez, para posesionarse de su destino; para Davos-Platz, la duquesa de Aliaga; para París, el duque de Pinohermoso; para Montreux, don Francisco Renoso; para Biárritz, el conde de Sierrabella, y para Barcheta, el marqués de Vastos; para Bilbao, la señora viuda de Olloqui, y para Barcelona, la señora doña María Cristina Moy.

Regreso

Han llegado a Madrid, procedentes de París, la marquesa de Urrea y el vizconde de Gracia Real; de su viaje de novios, los marqueses de Brenes, quienes se han instalado en precioso cuarto de una casa de la calle de los Hermanos Bécquer.

Fallecimientos

El conde de Villapadierna falleció ayer en Málaga. El cadáver será traído hoy a Madrid.

El señor don Felipe Padierna de Villapadierna y Erice estaba casado con doña Raimunda de Avecilla y Aguado (ahijada de los difuntos marquesos de Linares), y deja dos hijos, doña María del Carmen y don José María.

Contaba cincuenta y ocho años de edad.

Era caballero santiaguista y persona conocida y estimada.

En 1902 fijó su residencia en Málaga.

Enviamos sentido pésame a la viuda, hijos, hermanos, la marquesa de Padierna, el marqués de Muñiz y el conde de Erice, madre política y demás deudos.

—Ha dejado de existir la señora doña Filomena Linares Rivas, viuda de A. Lasiote.

Fué apreciada por sus virtudes.

Al hijo, don Ignacio y demás deudos acompañamos en su dolor.

—Ha muerto la caritativa señora doña Josefa Pérez, madre de nuestro estimado amigo particular don Baldomero.

Le enviamos sentido pésame.

—Ha subido al Cielo el niño Carmelo Guerrero Gómez.

Contaba ocho meses de edad.

Reciban la expresión de nuestro sentimiento los deudos del mencionado niño.

Entierro

Una distinguida concurrencia asistió ayer al de la señora doña Marta Borbón Paradé, evidenciándose las simpatías de que disfrutó en vida la finada.

El Abate FARIA

LIQUIDAMOS

a precios baratísimos bastantes modelos de nuestra fabricación de coches para niños. CASA MELILLA, Barquillo, 6 dpldo.

FIRMA DEL REY

Su majestad ha firmado los siguientes reales decretos:

GOBERNACION.—Concediendo la nacionalidad española a don Pablo Schlueter y Wrede, y don Sigfrido Lowenthal Bamberger súbditos alemanes; don Gustavo Julio Brandstetter Neudorfer, austriaco, y a don Mario José Alejandro Stasi y Cherubini, italiano.

HACIENDA.—Real decreto aceptando la cesión gratuita que hace al Estado el Ayuntamiento de Zaragoza, de un solar para, la construcción de las oficinas de la Delegación de Hacienda.

Autorizando al ministerio de Instrucción pública para adquirir sin la subasta o concurso, el solar situado en la calle de la Santísima Trinidad, número 18, de esta Corte, para construir en él la sección cuarta de la Escuela de Artes y Oficios.

Cediendo gratuitamente al Ayuntamiento de La Coruña el edificio llamado Cárcel de Audiencia.

Fijando la cifra relativa de negocios del reino de la Sociedad belga de fabricación y venta, Usines Metalurgiques de Vallorbe, para el trienio de 15 de octubre de 1921 a 30 de junio de 1924; ídem de la Sociedad belga de fabricación Solvay y Compañía para el trienio de 1 de enero de 1920 a 31 de diciembre de 1922.

Nombrando delegado de Hacienda en Badajoz a don Francisco Gómez-Quintero Giraldez.

La amortización de cédulas inmobiliarias

La *Gaceta* de ayer dispone que el importe total de las cuotas puras de amortización que satisfagan mensualmente los socios de las entidades que tengan autorizada la emisión de cédulas inmobiliarias con aval del Estado, se depositará en los primeros quince días naturales del mes siguiente al de su percibo, en el Banco de España o en el Banco Hipotecario de España, a nombre de la entidad depositante. El depósito se verificará en metálico, pero las Sociedades quedan autorizadas para adquirir con él valores de la Deuda pública, con la condición de que la adquisición se verifique por conducto del Banco depositario y de que los títulos adquiridos queden otra vez depositados. Este depósito no podrá ser retirado más que con autorización de este ministerio.

El importe total de las cuotas de intereses que satisfagan los socios de las entidades referidas, se depositará asimismo en cualquiera de los dos Bancos expresados, con las mismas condiciones y limitaciones, y, además, con la de que habrá siempre en metálico una cantidad igual, por lo menos, al importe del primer vencimiento de intereses.

La amortización de las cédulas se efectuará anualmente y tendrá lugar mediante sorteo celebrado bajo la fe notarial un mes antes de la fecha señalada para la amortización.

Las Sociedades habrán de invertir en amortización de cédulas el importe total de las cuotas satisfechas por los socios con este objeto, y que esté disponible en el momento de anunciar el sorteo.

Las amortizaciones comenzarán al año de la emisión de las cédulas, y sólo podrán entrar en cada sorteo aquellas que en el momento en que se verifique lleven por lo menos un año en circulación.

URODONAL
específico del reuma
se expende en frascos de triple cabida para una cura completa

Contra el Asma
REMEDIO DE ABISINIA
EXIBARD
en Polvos y en Cigarillos
Alivio inmediato.
6, Rue Dombasle, Paris — Todas Farmacias.

MADRID ENTERO AFLUYE AL
CIRCO KRONE
A pocos pasos de la estación del "Metro" de Cuatro Caminos
Hoy miércoles dos funciones, a las 4 de la tarde y a las 9 de la noche
El parque zoológico está abierto desde las diez de la mañana. De once a doce, comida de las fieras, durante la cual habrá un selecto concierto de la orquesta.
VENTA EXCLUSIVA DE LOCALIDADES:
ALMACENES MADRID-PARIS Y EN LAS TAQUILLAS DEL CIRCO

AGUAS DE
MONDARIZ
FUENTES DE GÁNDARA Y TRONCOSO
Propiedad de los Sres. Hijos de Peinador
Riquísima agua de mesa, gaseada naturalmente. Las más indicadas en casos de
artritismo, desnutrición, diabetes, obesidades diversas, enfermedades del aparato digestivo, anemia y neurastenia

De venta en todas las farmacias, droguerías, hoteles, depósitos de aguas minerales, restaurantes y coches-camas de todos los trenes.

LIBROS GRATIS
«EL QUIJOTE» Y UN GRAN DICCIONARIO
«El Quijote» íntegro, bellamente encuadernado en tela y oro, con 464 grandes páginas e ilustraciones, en buen papel y letra clara. Y el Diccionario de la Lengua Española, sólidamente encuadernado en tela, con plancha: 776 páginas, 800 grabados y las últimas palabras de la Academia. Edición acabada de imprimir. Las dos obras, «El Quijote» y el «Diccionario», se regalan a quien se suscriba a LETRAS REGIONALES. Sólo las encuadernaciones de estos libros, costarían a usted más que la suscripción.
(EL DEBATE) BOLETIN DE SUSCRIPCION
(Remítase a LETRAS REGIONALES, Encarnación, 19, CORDOBA.)
Nombre ....
Señas ....
....
se suscribe a LETRAS REGIONALES. Las 12 pesetas y 70 céntimos, importe de la suscripción anual y gastos de giro, las pagará por una letra a ocho días vista, después de haber recibido el paquete certificado y franco porte el regalo anunciado. Firma,
LETRAS REGIONALES, gran revista mensual ilustrada. Novelas, cuentos, poesías, etcétera, de los más famosos escritores. Mucha y buena lectura para todos. Los suscriptores pueden colaborar en la sección Literatos Nuevos y publicar un anuncio muy económico en todos los números. Si deseara usted otros libros en vez de los anunciados, pida catálogo de regalos.

BANCO CENTRAL
ALCALA, 31.-MADRID
CAPITAL AUTORIZADO.......... Pesetas. 200.000.000
— DESEMBOLSADO.......... — 60.000.000
FONDOS DE RESERVA.......... — 16.000.000
Filial: BANCO DE BADALONA, Baladona.
SUCURSALES:
Albacete, Alicante, Almansa, Andújar, Arenas de San Pedro, Arévalo, Avila, Barcelona, Barco de Avila, Campo de Criptana, Carcagente, Cebreros, Ciudad Real, Córdoba, Jaén, La Roda, Linares, Logroño, Lorca, Lucena, Málaga, Martos, Mora de Toledo, Murcia, Ocaña, Peñaranda de Bracamonte, Piedrahita, Priego de Córdoba, Puente Genil, Quintanar de la Orden, San Clemente, Sevilla, Sigüenza, Sueca, Talavera de la Reina, Toledo, Tortosa, Torredonjimeno, Torrijos, Trujillo, Ubeda, Valencia, Villacañas, Villa del Río, Villarrobledo y Yecla.

UNA EXPOSICION AVICOLA

EL MERCADO MADRILEÑO

El 26, Exposición avícola

PALMA DE MALLORCA, 20.—La Exposición Catalano-Balear de Avicultura y material agrícola se celebrará en Palma de Mallorca los días 26 de marzo al 4 de abril. La organizan la Asociación de Avicultores de Mallorca y se instalará en el salón de la Biblioteca provincial y patio anejo a la misma.

La Exposición abarcará desde la exhibición de gallináceas de todas las especies, palomos, palmípedas y conejos, hasta el material, la bibliografía avícola y cuanto se relacione con los ramos de Avicultura, Colombofilia, Cunicultura y materia agrícola.

Podrán tomar parte en la Exposición los expositores de Cataluña y Baleares.

Aves, caza y huevos

MADRID.—Durante la semana comprendida del 13 al 20, este mercado tuvo las siguientes oscilaciones:

En el de aves, no se observó ningún cambio y no es de esperar lo haya en los días venideros por ser escasa la demanda y las existencias no pasan de regulares.

Muchas existencias de huevos, lo mismo del extranjero que del país, hubo en estos últimos días, por lo que los precios se resintieron algo; pero, como ya indicamos en nuestra impresión anterior, la baja se va realizando muy paulatinamente por ir muy en armonía la oferta y la demanda, si bien la primera es un poco mayor.

Tenemos que consignar que pierden 1,50 pesetas en el 100 los huevos de Castilla, 0,50 los de Murcia, Marruecos y Francia y los de Galicia conservan igual precio que en la semana anterior.

Queda el mercado con bastantes existencias y precios sostenidos para los nacionales y en baja para los extranjeros.

Rigen los siguientes precios:

Aves.—Gallinas, de 5 a 5,50 pesetas una; patos, de 5 a 6 pesetas uno; pavos, a 14 uno; pollancos, de 5 a 6 uno; pollos, de 3,75 a 4 uno.

Huevos.—De Castilla, de 12 a 14,50 pesetas el 100; de Galicia, de 11 a 13; de Murcia, de 15 a 16; de Marruecos, de 11 a 12; de Francia, de 13 a 15; de Italia, de 13,50 a 15; de Egipto, de 10,50 a 11,50; de Bélgica, de 15 a 16.

Los mataderos cooperativos de Porriño

Con fotografías que pregonan la obra ya a punto de inaugurarse de los Mataderos Rurales Cooperativos Gallegos («Marucoga»), de Porriño, obra de las Federaciones Católico-Agrarias de Galicia, debida principalmente a la iniciativa y al tesón del canónigo de Túy, don Domingo Bueno, ha publicado un número extraordinario, dedicado a ellos y lujosamente impreso la revista «Galicia Agraria», órgano de la Federación de Sindicatos Agrícolas de La Coruña.

El aspecto de los nuevos mataderos es por demás agradable: recuerdan las factorías americanas. Colaboradores prestigiosos exponen en las páginas de «Galicia Agraria» múltiples aspectos del problema de los ya famosos macelos.

Encabezan el número sendos retratos del general primo de Rivera y del conde de Guadalhorce, dedicados afectuosamente a la Federación Católico-Agraria de La Coruña.

La importación de trigo

Se ha dispuesto que el cupo de 20.000 toneladas de trigo exótico que han de importarse con arreglo al real decreto de 19 de febrero último, con destino al consumo de las provincias de Barcelona, Tarragona y Gerona, se importen: 13.300 toneladas por el puerto de Barcelona, 3.500 toneladas por el de Tarragona y 3.200 toneladas por el de Palamós.

En la Dirección de Agricultura

Han visitado al director general de Agricultura el ingeniero agrónomo señor Salazar, acompañado de los dos portadores del caballo que la Cámara Oficial Agrícola de Prusia ha regalado al ministerio de Fomento. Se trata de un semental de la magnífica raza prusiana de la ganadería de Mathe. Este notable ejemplar se ha enviado a la Estación Pecuaria Central de la Moncloa.

—También le ha visitado una Comisión presidida por el presidente de la Diputación de Soria para solicitar que sea aclarada una disposición dictada recientemente en orden a la moratoria concedida para el pago del 10 por 100 por aprovechamientos forestales, por estimar que la mancomunidad constituída para la explotación forestal de aquella provincia debe quedar al margen de dicha disposición, para poder cumplir sus fines.

—También ha recibido la visita de una Comisión del pueblo de Játiba presidida por el diputado provincial señor Montenegro para interesarse en las cuestiones de las aguas de aquella ciudad con la de Canáls.

—Se ha solicitado del ministerio de la Gobernación se acceda a lo solicitado por el presidente del Gremio de Exportadores de pimentón de la provincia de Murcia, respecto a que por las estaciones de ferrocarril sean admitidos indistintamente los certificados expedidos por los laboratorios de farmacéuticos municipales o por las juntas de Inspección fitopatológicas y de Sanidad dependientes de este ministerio, que garanticen la bondad del producto.

La feria de Salamanca

SALAMANCA, 18.—Se ha celebrado con mucha concurrencia y animación, no obstante estar próxima la de los Botijeros, la feria mensual de ganados en el Arrabal del Puente. El vacuno acudió en abundancia.

He aquí las cotizaciones que han regido:

Vacuno, para el sacrificio: terneras, a 41 pesetas arroba canal; toros, a 40; vacas, a 38; bueyes, a 35.

En el destinado a vivir han oscilado entre 1.120 y 1.250 pesetas cabeza. Por toro de raza suiza, procedente de la Serna, destinado al sacrificio en el próximo Viernes Santo, se pagaron 1.875 pesetas. Las transacciones en este ganado han sido muy numerosas.

En el cerdar, destinado a vida, mucha animación y muchas ventas, a estos precios: al destete, a 25 pesetas uno; de seis meses, a 65; de un año, a 90.

En el de muerte: de seis a siete arrobas, a 25 pesetas una; de diez a doce, a 26. Quedó muy poco por vender.

De caballar, mular y asnal, menos concurrencia y menos transacciones a los siguientes precios: caballar de 225 a 1.240 pesetas ejemplar; mular, de 250 a 1.120, y asnal, de 55 a 250, según clases, alzadas y edades.

SANTORAL Y CULTOS

DIA 21. Miércoles (ayuno).—S. Benito, ab.; Stos. Lupicino, abs.; Serapión, Birilo, Obs.; Filemón, Donnino, mrs.

La misa y oficio divino son de S. Benito, con rito doble y color blanco.

A. Nocturna.—S. Marcos Evangelista.

Ave María.—11, misa, rosario y comida a 40 mujeres pobres, costeada por doña Araceli de Cheriff.

40 Horas.—Bernardas del Sacramento.

Corte de María.—Buena Dicha, en su iglesia y S. Antonio de la Florida.

Parroquia de las Angustias. — 8, misa perpetua por los bienhechores de la parroquia.

A. de S. José de la Montaña (Caracas). 3 a 6 t., Exposición; 5,30, ejercicio, rosario y bendición.

Bernardas del Sacramento (40 Horas).—Fiesta a S. Benito. 8, Exposición; 10, misa solemne; 5 t., ejercicio y procesión de reserva.

Bernardas de la Piedad.—10, misa solemne con panegírico de S. Benito Abad, por el señor Barral; 5 t., solemnes completas.

Buena Dicha.—Novena a S. José. 10, misa cantada; 6,30 t., Exposición, rosario, sermón, P. Enrique García, mercedario, y reserva.

Calatravas.—Fiesta a S. Benito Abad. 11, misa solemne con asistencia del Capítulo de las Ordenes Militares, sermón, señor L. Guerrero; bendición y reserva.

María Auxiliadora (Salesianos).—6, 6,30, 7, 7,30, 8 y 9, misas; 6 t., Exposición, rosario y bendición.

N. Sra. de Atocha (Pacífico).—7, 8, 9 y 10, misas; 6 t., rosario y ejercicio.

Oratorio del C. de Gracia.—5,30 a 8,30 t., Exposición.

MIERCOLES DE CUARESMA

Parroquias.—Covadonga: 5,30 t., rosario. Pilar: 6 t., ejercicio de vía crucis.—S. Ginés; Al anochecer, ejercicio de vía crucis.—S. Marcos: 6 t., ejercicio del vía crucis.—Sta. Bárbara: 5,30 t., vía crucis cantado, rosario, sermón y bendición.

Iglesias.—Buen Suceso: Después de la misa de 11, ejercicio de vía crucis.—Calatravas: Ejercicio del vía crucis después de la misa de 12.—Cristo de la Salud: 12 y 6 t., rosario y ejercicio del vía crucis; 5 a 7, Exposición; 5,30 t., ejercicio.—Cristo de S. Ginés: Al toque de oraciones, rosario, meditación, plática y preces.—S. Pascual: Después de la reserva, ejercicio del vía crucis.

JUEVES EUCARISTICOS

Parroquias.—Carmen: 10, misa rezada por los congregantes del Santísimo Sacramento.—Almudena: 8,30.—S. Lorenzo, 8.—S. Luis: 8,30.—S. Sebastián: 6, 7 y 8.—Sta. Bárbara: 8.—Santiago: 8.—S. Jerónimo: 8,30.—Purísimo Corazón de María: 8,30.—Salvador y S. Nicolás: 8. — Los Dolores: 8,30.

Iglesias.—Agustinos Recoletos: 8,30, misa de comunión.—A. de H. del S. Corazón de Jesús: 6,30, ejercicio.—Basílica de la Milagrosa: 8,30, comunión y reserva.—Buena Dicha: 8,30, comunión general con Exposición.—Calatravas: 8,30.—Capuchinos: 7 y 8, con Exposición.—Comendadoras de Santiago: 8,30.—Esclavas del S. Corazón (paseo de Martínez Campos): 6.—Hospital de S. Francisco de Paula (Cuatro Caminos): 8.—Hospital del Carmen: 8,30, con Exposición.—Pontificia: 6,30 y 8, misa de comunión.—S. Antonio (P. Franciscanos): 8,30.

TANDAS DE EJERCICIOS

OVIEDO, 20.—Con gran brillantez se ha clausurado en Celorio (Llanes) la primera tanda de ejercicios espirituales organizada por la Federación Asturiana Católica Agraria. Se vieron concurridísimos. La solemnidad de clausura fué presidida por don Luis Vallaure y don Florentino Carreño. En vista del éxito obtenido se acordó celebrar otra tanda de ejercicios en el próximo noviembre.

RADIOTELEFONIA

Programas para el día 21.

MADRID, Unión Radio (E. A. J. 7, 375 metros).—11,45, Sintonía. Calendario astronómico. Santoral. Recetas culinarias. Campanadas. Prensa. Bolsa. Programas del día. 12,15, Señales horarias.—14, Orquesta Artys: «Mi torero» (pasodoble), Brú; «Una de tantas» (tango), Díez Cepeda; «Hanging Gardens of Babylon» (fox), Carlo y Sanders; «Agua, azucarillos y aguardiente» (fantasía), Chueca. Boletín meteorológico. Información teatral. Luis Villa, violoncelista: «Preludio», Rachmaninoff; «Melodía», Rubinstein. Intermedio por Luis Medina. La orquesta: Danza furiosa de la ópera «Orfeo», Gluck; «Así canta mi copla» (serenata), Romero; «En las estepas del Asia Central», Borodín. Bolsa de trabajo. Prensa. La orquesta: «Capricho andaluz (intermedio), Orejón.—19, Orquesta Artys: «Pepe Conde» (fantasía), Vives; «Falstaff» (fantasía), Verdi. «Una representación en el corral de la Cruz» (siglo XVIII), charla descriptiva, por don Victorino Tamayo. Una tragedia de don Vicente García de la Huerta y un sainete de don Ramón de la Cruz, por el cuadro artístico. Orquesta Artys: «Pot-pourri de zarzuelas modernas», Goizueta.—21,30, Vulgarización histórica, por don José Ballester.—21,45, «Perturbaciones atmosféricas en la zona templada. Superficie y discontinuidad. Ciclones y anticiclones», por don Mariano Doporto. Programa de la Unión de Radioyentes.—22, Campanadas. Señales horarias. Bolsa. Orquesta Artys: «Marcha solemne», Alvarez Alonso. Señor García Romero: «Sangre de Reyes» (canción del preso), Luna y Balaguer. Señora López Muñoz: «Lyeístrata» (canción), Lincke. Señora Lahera: «La duquesa del Tabarín» (canción de frou-frou), Bard. Señora Lahera y señor Ballester: «Curro Achares» (entremés), Calero-Ortiz. Señor García Romero: «En plena locura» (romanza egipcia), Benlloch. Señora López Muñoz: «El señor Joaquín» (alborada), Caballero. Señora López Muñoz y señor García Romero: «El carro del sol» (dúo), Serrano. Selección de la zarzuela de Suerra, música del maestro Mangiagalli, «Picio, Adán y Compañía», interpretada por las señoras Lahera y López Muñoz, y los señores Ballester y García Romero y orquesta de la estación; director, José María Franco. Noticias de última hora.—0,30, Cierre.

El profesorado del Colegio de Sordomudos

Por real orden de Instrucción pública y de acuerdo con el informe emitido por la Comisión permanente del Consejo de Instrucción, ha sido confirmada la aptitud profesional de los profesores del Colegio Nacional de Sordomudos y Ciegos.

* * *

(Este periódico se publica con censura eclesiástica.)

ANUNCIOS POR PALABRAS

Hasta 10 palabras, 0,60 pesetas
Cada palabra más, 0,10 pesetas

Estos anuncios se reciben en la Administración de EL DEBATE, Colegiata, 7; quiosco de EL DEBATE, calle de Alcalá, frente a las Calatravas; quiosco de Glorieta de Bilbao, esquina a Fuencarral; quiosco de la plaza de Lavapiés, quiosco de Puerta de Atocha, quiosco de la glorieta de los Cuatro Caminos, frente al número 1; quiosco de la calle de Serrano, esquina a Goya; quiosco de la glorieta de San Bernardo, Y EN TODAS LAS AGENCIAS DE PUBLICIDAD

ALMONEDAS

COMPRA venta muebles; lavabos, 18 pesetas; mesillas, 17 pesetas; armarios desde 30 pesetas. Tudescos, 7.

DESPACHO Renacimiento, 1.200; vale 3.000. San Mateo, 3. Gamo.

COMEDOR fantasía, 375; verdadera ocasión. San Mateo, 3. Gamo.

ARMARIO luna, 90; ropero, 85. San Mateo, 3. Gamo.

MESA comedor, 18; sillas, 5; perchero, 16. San Mateo, 3 Gamo.

ARMARIO dos lunas, 175. San Mateo, 3. Gamo.

ALCOBA tres cuerpos, cama dorada, 750. Beneficencia, 4. Gamo.

DESPACHO inglés, 200; buream americano, 140. Beneficencia, 4. Gamo.

SUNTUOSO despacho Renacimiento gran relieve, 1.450. Plaza Santa Bárbara, 4.

COMEDOR chipendal gran fantasía, 2.250 pesetas. Plaza Santa Bárbara, 4.

COMEDOR completo, lunas, chapas fantasía, mesa ovalada, 615. Plaza Santa Bárbara, 4.

SUNTUOSA alcoba limoncillo, 1.600; vale 3.500. Plaza Santa Bárbara, 4.

DESPACHO Renacimiento; vale 1.000 pesetas, 600 pesetas. Estrella, 10. Matesanz.

ALCOBA chipendal, lunas interiores; vale 8.000 pesetas, 3.000. Estrella, 10.

COMEDOR lunas fantasía, mesa ovalada, sillas tapizadas, 600. Estrella, 10.

ALCOBA, cama bronce, coqueta, mesillas, una, 740 pesetas. Estrella, 10.

CAMA, colchón y almohada, 50 pesetas. Aparadores, 100. Estrella, 10.

BUREAU americano, mueble automático, 140 pesetas; sillón, 25. Estrella, 10.

ARMARIOS luna barnizados, 110 pesetas. Mesas comedor, 10. Estrella, 10.

CAMA dorada a fuego, con sommier, 100 pesetas. Estrella, 10.

VISITAD exposición muebles. Casa Matesanz compraréis a vuestro gusto, economizando pesetas. Estrella, 10, doce pasos Ancha.

ARMARIOS, aparadores, camas, lavabos, muchos muebles, liquidación. Galileo, 27.

MUEBLES, saldos, verdaderas gangas; sólo esta semana. Bravo Murillo, 101.

ALMONEDA, muebles diez pisos, camas, piano, armarios, etcétera. Leganitos, 17.

VENDO los muebles de un piso completo. Avenida Plaza Toros, 15; de tres-siete.

REGIO despacho, comedor, gabanero, roperos, lámparas, tresillo, salón. Reina, 35.

ALMONEDA. Señores extranjeros, por marcha, deshacen piso, buenos muebles: despacho español, alcoba, comedor, gabinete, armario luna, camas doradas. Sólo dos días. Ayala, 50, entresuelo.

ALQUILERES

HERMOSOS entresuelos mucha luz, dispuestos para comercio u oficinas. Barquillo, 17. Informarán portería.

TIENDA con vivienda barata. Exteriores con agua, diez duros. Comandante Cirujeda, 18.

HERMOSOS cuartos 35 - 40 duros. Castelló, 27 duplicado, junto Goya.

ALQUILANSE hermosos pisos, mucho sol, Bocángel, 5. Precios bajos. Próximo «Metro», tranvía Ventas.

ALVAREZ Castro, 17, interior, 70; exterior, «confort», gas, teléfono, 175.

SALABERRY, 8, cuarto exterior, tres balcones, 55; bajo exterior, 50.

RAMON de la Cruz, 62, exterior «confort», gas, teléfono, ascensor, baratísimo.

ENTRESUELO colegio, modista, ascensor, teléfono, 150; azotea, 125. Hermosilla, 51.

ALQUILANSE cuarto tres balcones, tiendas, vaquerías para cualquier industria; varios locales propios para garages, talleres, almacenes. Razón: Humilladero, 4, principal.

HERMOSO cuarto principal, todo «confort», moderno, 250 pesetas. Mendizábal, 21.

AUTOMOVILES

CAMIONES «Minerva», ómnibus, construcción sin rival en calidad y robustez. Pidan demostraciones. Representación Automóvil Salón, Alcalá, 81.

COMPRAVENTA automóviles todas marcas. Calle Princesa, número 7.

CUSTODIA, 15 pesetas; motocicleta, 5. Compraventa. Remolcado gratis. Paseo Marqués Zafra, 6.

SOLICITAD presupuestos anuncios Agencia «Star». Montera, 8, principal. Teléfono 12.520.

GARAGE Americano. Pardiñas, 93. Teléfono 55.775. Jaulas independencia garantizada. «Autos» con o sin «chauffeur». Reparaciones económicas.

MAGNETOS, dínamos, motores (arreglos garantizados), piezas repuesto. Carmen, 41, taller.

GARAGE Gallego. Toledo, 136. Fray Luis de León, 11, jaulas independientes. Paseo Delicias, 28, cubiertas, accesorios. Teléfonos 17.394, 19.972; 50.533.

«CHRYSLER» conducción, «Renault» cupé 6 HP., «Amílcar» 10 HP., a plazos y contado. Conde Aranda, 14. C. E. D. A. Teléfono 50.829.

AUTOMOVILISTAS. Saldo cubiertas, cámaras nuevas, varias marcas y medidas. Hernán Cortés, 16, Giménez.

DISPONIBLES varios automóviles «Citroën» cinco y diez caballos, abiertos y cerrados, seminuevos. Gran ocasión. «Auto» «Citroën». Caños, 2. Madrid.

42 automóviles diversos precios. Pedid listín marzo. Rivero. Génova, 11.

OCASION: «Minerva» 15 HP., limousín, usado. «Rickenbacker» faetón nuevo. Informarán: Garage CH. L. O'Donnell, 20.

PARABRISAS, alzavidrios, ventiladores, defensas testero, bisagras capot. Narváez. Magallanes, 17.

ESPECIALIDAD en trabajos de cementación, rectificación y fresado. Talleres Parés. Miguel Servet, 11. Teléfono 16.816.

CALZADOS

SUELA cromo «Nomplus» impermeable. Gran duración. Resuelve la economía e higiene del calzado. Apartado 59 Burgos.

¡SEÑORITAS! Los mejores teñidos en bolsos y calzados, colores moda, alargados y ensanchados, «Ebrox». Almirante, 22.

MEDIAS suelas señora, 3,50; de caballero, 5. Berman. Fúcar, 11.

CALZADOS crepé. Los mejores. Se arreglan fajas de goma. Relatores, 10.

COMADRONAS

PROFESORA y practicanta Mercedes Garrido. Pensión consultas embarazadas Santa Isabel, 1. Antón Martín, 50.

COMPRAS

«Unión Joyera». Pago muchísimo por alhajas, perlas, brillantes, esmeraldas, objetos de plata, papeletas Monte Piedad; compramos mobiliarios completos. Cruz, 1, entresuelos. Despachos reservados. Teléfono 15.402.

MUEBLES Gamo, precios sin competencia. Entrada libre. San Mateo, 3.

COMPRO buenos muebles alhajas, papeletas del Monte, ropa, objetos de valor Espíritu Santo, 24. Compraventa. Teléfono 17.805.

COMPRO, vendo alhajas, ropas, papeletas del Monte, escopetas, maletas. Casa Magro. Fuencarral, 107, esquina Velarde. Teléfono 19.633.

¿QUEREIS comprar bien con presupuesto, muebles? Gamo. San Mateo, 3. Entrada libre.

CASA Serna, Hortaleza, 9. Paga bien alhajas, brillantes, antigüedades, máquinas escribir, aparatos fotográficos, pianos escopetas, gramófonos, discos, objetos, papeletas Monte.

SI quiere mucho dinero por alhajas, mantones de Manila y papeletas del Monte, el Centro de Compra paga más que nadie. Espoz y Mina 3, entresuelo.

COMPRO, vendo ropas, alhajas, máquinas coser, escribir, gramófonos, bicicletas. Casa Martín, Santa Isabel, 34. Humilladero, 14.

¿MUEBLES fabricados a su gusto? San Mateo, 3. Entrada libre.

CAMA, colchón, almohada, 50 pesetas. San Mateo, 3. Gamo.

COMPRO, vendo, cambio alhajas, aparatos fotográficos, máquinas escribir, pianos, pañuelos Manila, telas, encajes, abanicos, antigüedades y papeletas del Monte. Al Todo de Ocasión. Fuencarral, 45.

ANTIGÜEDADES. Compra y venta. Prado, 5, tienda, esquina a Echegaray.

COMPRO papeletas Monte, alhajas, dentaduras. Plaza Santa Cruz, 7, platería. Teléfono 10.706.

COMPRO dentaduras artificiales, alhajas. Taller composturas. Plaza Mayor, 23, esquina Ciudad Rodrigo.

AL Todo Ganga: Compra y venta muebles. Ave María, 13.

CONSULTAS

ALVAREZ Gutiérrez. Consulta vías urinarias, riñón. Preciados, 9. Diez una, siete nueve.

ENSEÑANZAS

INGENIEROS, arquitectos, ayudantes, peritos, aparejadores. Academia Cantos. San Bernardo, 2.

OPOSICIONES a la Diputación, Banco de España, secretarios Ayuntamientos, Radiotelegrafía, Telégrafos, Fomento, Estadística, Policía, Aduanas, Hacienda, Correos, Taquigrafía. Contestaciones programos o preparación. Instituto Reus. Preciados, 23.

ACADEMIA de Aduanas. Director: Don Camilo Cela, jefe negociado Dirección Aduanas. Venta Geografía adaptada Programa Pericial. Fernanflor, 4.

FRANÇAIS, anglais, economiques. Professeur diplômé. Monsieur Rivatón. San Bernardo, 73.

PROFESOR de dibujo, pintura, titulado en la Escuela Especial, da clases a domicilio. Buenas referencias. Briones. Desengaño, 14.

TAQUIGRAFIA por correo. García Bote, taquígrafo del Congreso. Ferraz, 22.

CONTABLES: Preparación industrial, mercantil, bancaria. Colocamos alumnos. Estrella, 3, Colegio.

POLICIA. Profesorado Cuerpo. Honorarios módicos. Clases noche. Colegio Castellano. Magdalena, 30.

A todas horas, lecciones prácticas e individuales de Taquigrafía, 300 palabras minuto; Mecanografía, sin mirar el teclado, en diez lecciones; Ortografía práctica, reforma de letra, Cálculos abreviados, Contabilidad, todos sistemas; lenguas, profesorado extranjero, etcétera. «Laso». Fuencarral, 80. Preparación todas carreras. Internado higiénico.

HACIENDA, Radio, Correos, preparación, apuntes, programas. Escuela Preparaciones. Pez, 15.

BORDADOS. Corte. Enseñanza moderna garantizada en un mes. Cardenal Cisneros, 36, entresuelo.

SACERDOTE enseñaría bachillerato, alemán, holandés, hablar francés; organista. DEBATE 6.645.

CLASES económicas cálculo y contabilidad compatibles horas oficina. Ventura Vega, 9, Academia.

ACADEMIA de canto, dirigida por la tiple María Ferrer. Vocalizaciones, repertorio, clases económicas. Barbieri, 15, principal.

DARIA lecciones segunda enseñanza profesor católico, especializado. Correspondencia: González. Fuencarral, 77, entresuelo.

ACADEMIA Górriz. Preparatoria Ingenieros industriales, Bachillerato universitario, Ciencias. Internado. Barquillo, 41.

REGINA (Academia). Enseñanza todos modelos; abierto hasta nueve noche. Montera, 29.

ESPECIFICOS

TE purgante Pelletier. Evita congestiones, vahídos. Cura estreñimiento; 15 céntimos.

LOMBRICINA Pelletier: Purgante delicioso para niños. Expulsa lombrices; 15 céntimos.

UNAS gotas de Iodasa Bellot a las comidas purifican la sangre y evitan congestiones. Venta en farmacias.

FILATELIA

PAQUETES sellos diferentes. Pidan lista gratis. Gálvez. Cruz, 1. Madrid.

YUSTA sirve mancolistas a provincias con descuento del 90 al 94%. Príncipe, 7.

FINCAS

Compra-venta

COMPRA y venta de fincas y operaciones derivadas. Solvencia moral, técnica y económica. «Iberia Inmobiliaria». Mayor, 4. Teléfono 10.169.

FINCAS rústicas, urbanas, solares, compra y venta. «Hispania». Oficina la más importante y acreditada. Alcalá, 16 (Palacio Banco Bilbao).

COMPRA venta de fincas, hipotecas, gestión rápida. Apartado 9.006.

ADMINISTRACION de fincas en Madrid. Lortega. Apartado 760.

CASA muy próxima a la Puerta del Sol, en calle intensamente comercial. Verdadera conveniencia. «Iberia Inmobiliaria». Mayor, 4.

VENDO casa Fernández Ríos, 8, reformable, casa lujo, propia para industria, entrada carruajes, amplios patios. Tratar cuatro a cinco: Juan Bautista. Toledo, 23, hotel (Prosperidad).

VENDO o arriendo dehesa Toledo 1.200 fanegas, 200 regadío. Precio, 700.000 pesetas. En arriendo, 35.000 pesetas. Francos. Serrano, 56, segundo.

PROPIETARIOS, prontamente podrán vender sus fincas enviando nota a Helguero. Barco, 23. Teléfono 14.584.

VENDO hacienda 325 aranzadas, 20.000 olivos, casa confortable, próximo Sevilla. Precio 550.000 pesetas. Apartado 969.

COMPRO fincas rústicas Andalucía, Extremadura. Ofertas detalladas: Apartado 231.

VENDESE solar de 132.300 pies barrio Bilbao, carreteras Aragón y Este. Razón: Julio García Sanz. Vicálvaro.

VENDO directamente casa nueva 52.000 pesetas, rentando 5.900. Madera, 10. Elisa López.

VENDO casa 40 mil; puede adquirirse por 20 mil. Siete libre. Razón: Señor Benito. Carranza, 4, entresuelo izquierda; dos a cuatro.

VENDO casa céntrica renta 7 % libre 250.000 pesetas. «Mundial», S. L.; de cuatro a siete. Teléfono 18.432.

FOTOGRAFOS

¡NOVIOS! Fotografía Jordán. Tres postales, dos pesetas. Seis retratos boda, diez pesetas. Regalo ampliación. San Bernardo, 38.

¡AMPLIACIONES magníficas, inalterables! Sólo las hace Roca, fotógrafo. Tetuán, 20.

HUESPEDES

RESTAURANT Cantábrico. Hotel el mejor en abonos. Especiales paellas, 1,25. Cubiertos desde 2,50. Pensión desde 7. Cruz, 3, Madrid.

TIBIDABO. Gran Restaurante Madrileño. Carretas, 4. Recientemente inaugurado.

PENSION Nacional, para sacerdotes, caballeros y matrimonios. Todo «confort». Montera, 53, segundo.

PENSION Mirentzu. Plaza Santo Domingo, 18; habitaciones soleadas. Matrimonios, viajeros, estables. Cocina vasco-francesa. Precios módicos. Hay ascensor.

PENSION Andalucía. Lujosas habitaciones. Baño, calefacción. Pi Margall, 22, primero.

PENSION Excelsior. Pontejos, 2. Reformada completamente. La mejor, más céntrica y más concurrida. Vean precios, seguramente les interesarán.

HOTEL Francia. Pensión desde 12,50 Casa nueva, calefacción, aguas corrientes, caliente y fría, cuartos de baño, ascensor permanente. Pi Margall, 8. Entrada Jiménez Quesada, 2. El mejor sitio Madrid.

LA Estrella, pensión completa, cinco pesetas. Jesús Valle, 27, principales.

RESTAURANT La Marina. Cubiertos desde 1,40 en adelante. Abonos desde 75 pesetas las 60 comidas. Manuel Alvarez. Barco, 23.

PENSION Nueva Bilbaína. Habitaciones interiores y exteriores. Pensión completa desde siete pesetas. Abonos comidas económicas. Príncipe, 10.

PENSION Cruz, todo «confort», matrimonio, dos amigos. Hermosilla, 43, entresuelo.

PENSION Ramírez. Príncipe, 27. Todo «confort». Calefacción, baño. Precios moderados.

RESIDENCIA señoras católicas, «confort», economía. Carrera San Francisco, 13, primero.

«HOTEL Mediodía». 200 habitaciones instalación moderna, 5 pesetas. Unico en Madrid. Glorieta Atocha, frente estación.

EN lo mejor de Madrid, Príncipe, 17, principal, Pensión Hispano Americana, calefacción, baño, teléfono, todo «confort», pensión completa desde 7 pesetas; cubiertos, vino, 2.50.

PENSION Torio. Próximo a la Puerta del Sol y Gran Vía. Con cuarto de baño. Carmen, 39, primero y segundo. Madrid.

PENSION Concha. Jovellanos, 7, primero. Habitaciones exteriores para dos amigos o matrimonio desde seis pesetas. Trato esmerado.

HUESPEDES estables, casa todo «confort», familia honorable. Razón: Hermosilla, 40, frutería.

PARTICULAR desea huésped estable, sin. Castelló, 27 duplicado, ático, derecha.

LIBROS

LIBROS antiguos, modernos, manuscritos, diccionarios, revistas, folletos, liquida testamentaría. Pi Margall, 11.

LIBROS antiguos nadie paga más que Molina. Travesía Arenal, 1.

MAQUINAS

MAQUINAS para coser. Gran taller de reparaciones todos sistemas, garantía dos años. Casa Sagarruy. Velarde, 6. Teléfono 11.797.

MAQUINA escribir «Bing». Contado, 220. Plazos, 15 mes. Carmona. Fuencarral, 83. Teléfono 19.643.

MAQUINAS escribir ocasión todas marcas; la casa más surtida; no comprar sin ver precios. Leganitos, 1, y Clavel, 13. Veguillas.

MAQUINAS escribir garantizadas como nuevas mitad precio. Máquinas ocasión. Montera, 29.

GRAN taller reparaciones. Abonos limpieza. Accesorios «Ygea». Teléfono 11.569. Montera, 29.

MODISTAS

MODISTA, hechuras desde 20 pesetas. Lope de Vega, 32, segundo.

MODISTA elegante, señora, niños; casas fijas. Puerta del Sol, 9.

INCRUSTAMOS. Bordamos ropa blanca primorosamente. Economía. Cardenal Cisneros, 36, entresuelo.

HAGO toda clase de vestidos elegantes, económicamente verdad. Arrieta, 11.

MODISTA a domicilio y especialidad para niños. Divino Pastor, 15.

MUEBLES

NOVIAS: Al lado de «El Imparcial», Duque de Alba, 6, muebles baratísimos. Inmenso surtido en camas doradas, madera, hierro.

CAMA, colchón, almohada, 50 pesetas. San Mateo, 3. Gamo.

MUEBLES fabricados a su gusto. Beneficencia, 4. Entrada libre.

OPTICA

GRATIS graduación vista procedimientos modernos técnico especializado. Calle Prado, 16.

CARRETAS, 3, óptico. Compre sus gafas, gemelos, regalo práctico. Siempre fantasías.

LENTES, gafas, impertinentes; últimos modelos. Vara y López. Príncipe, 5.

PELUQUERIAS

ONDULACION, una peseta; corte pelo, una peseta. San Bartolomé, 2.

PELUQUERIA señoras. Ondulación, 2. Corte, 1. Masajes, manicura. Quito puntos negros. Sol, 14. Salón independiente.

PELUQUERIA señoras. Enseñanza ondulación, 50 pesetas. Manicura, masajes. Sol, 14.

PRESTAMOS

CLEMENTE Codina. Agente para préstamos del Banco Hipotecario de España. Madrazo, 26. Teléfono 12.499.

DINERO en buenas condiciones de intereses y facilidades, rápidamente comerciantes, industriales y por letras. Apartado 955.

PARA ampliar negocio en marcha deseo socio 30.000 pesetas. Escribid: Aparicio. Alcalá, 2, continental.

DETRAS del Banco necesito segunda hipoteca para ampliar casa en Prosperidad directamente. Escribir: Martín. Carretas, 3, continental.

NECESITO urgente 200.000 pesetas primera hipoteca finca Madrid. Reina, 45 duplicado, segundo derecha; once-una; sin intermediarios.

RADIOTELEFONIA

ALTAVOCES, cascos, auriculares y todo el material radio, más barato que nadie. C. N. E. Fuentes, 12. Madrid.

LOS aparatos más bonitos, eficaces y baratos los encontrará usted en Desengaño, 14.

VISITE la Exposición aparatos radiotelefonía americanos. Tele-Audión. Arenal, 3.

TRABAJO

Ofertas

PARA sargentos, cabos, soldados, licenciados Ejército, destinos del Estado. Centro Gestor. Plaza Salmerón, 3.

COLOCACIONES de todas clases. Escribir: Centro Católico. Colón, 14, Madrid.

HACEN falta agentes productores conocedores del comercio e industrias a sueldo y comisión. San Agustín, 15.

NECESITASE criada edad, informada, para matrimonio. Triviño. Jardines, 18.

SERVIDUMBRE informada colocamos el mismo día, pagando después. Hortaleza, 41.

LICENCIADOS; documentación destinos públicos, 12,50; provincias, 15,75. Consultas gratis remitiendo franqueo. Centro Información, Rosario, 3, frente Zona Reclutamiento. Correspondencia: Grupo Cooperativa Ministerio Guerra. Paseo Extremadura, 106.

TODAVIA necesito buenas oficialas de sombreros señora. Fuencarral, 10, principal.

NECESITO asistenta diariamente, dos reales hora. Colmenares, 5, segundo izquierda.

NECESITASE muchacha para todo. Paseo de Rosales, 70, bajo.

COMPAÑIA Seguros Incendios-Accidentes necesita inspectores y agentes en toda Castilla la Nueva; escribid con referencias: Apartado 721. Madrid.

Demandas

OFRECESE joven para oficina o enfermero. Escribir: «Enfermero». Alcalá, 2, continental.

PARA cuidar señora honorable ofrécese señorita culta, conociendo corte-confección. Escribid: «Martina». Montera, 19, anuncios.

SEÑORA instruída, sola, acompañar, regentar casa señora, caballero respetable o sacerdote. Hal, Prensa. Carmen, 18.

SE ofrece zurcidora económica. Carretas, 18, principal.

OFICIAL inválido ofrécese cargo confianza, administración, garantías morales, metálicas. Tres Cruces, 4 duplicado.

PROPIETARIO administraría fincas rústicas y urbanas. Honorarios mínimos. Apartado 4.030.

MILITAR ofrécese administrador, cargo análogo. Escribir: García. Colón, 1.

TRASPASOS

TRASPASO en 25.000 pesetas negocio fundado en 1898, dejando libre el 16 por 100 anual. Trabajo, diez horas mensuales; atendible por cualquier persona. Razón: Mesón de Paredes, 46, segundo izquierda. Señor Gómez. De siete a ocho noche.

VARIOS

ELECTROMOTORES. Conservación, reparación. Compra-venta Móstoles. Cabestreros, 5. Teléfono 12.710.

SOMBREROS caballero, señora. Reformo, limpio, tiño. Valverde, 3. Velarde, 10.

INSTALACIONES anuncios luminosos, economía en bombillas y decorado. Torregrosa. Teléfono 34.655. Palafox, 6.

ELECTROBOMBAS continua, alterna, elevando 500 hasta 4.000 litros agua por hora hasta 40 metros altura. Móstoles. Cabestreros, 5.

CARTERITAS azafrán puro «Dos Gatos»; exíjalas ultramarinos. Muestras. Escolano. Apartado 1. Novelda.

JORDANA. Condecoraciones. Banderas. Espadas. Galones. Cordones y bordados de uniformes. Príncipe, 9. Madrid.

ALTARES, esculturas religiosas. Vicente Tena. Fresquet, 3, Valencia. Teléfono interurbano 907.

JARDIN Florita. Antes de comprar plantas, visiten el mejor establecimiento de arboricultura y floricultura de Madrid, donde encontrarán un inmenso surtido a precios muy reducidos. Casa central: Lista, 58. Teléfono 50.621. Sucursal: San Bernardo, 78.

MUDANZAS desde 20 pesetas. Agencia Martín. Villanueva, 32; teléfono 51.344.

SE arreglan colchones de muebles y sommiers; se ponen telas metálicas. Arreglos al día, desde 2.50. Luchana, 11. Teléfono 31.222.

ESTAMPACION en cinc y demás metales. Se preparan trabajos para vidrieros, fontaneros y broncistas. Palafox, 6; teléfono 34.655.

COMERCIANTES, para impresos baratos, Carrera de San Francisco, 9. Tipografía los Teatros.

LICENCIADOS Ejército. El 30 de marzo salen 6.000 plazas con sueldo de 2.500 a 3.000 pesetas para los que hayan servido en filas desde cinco meses. Si quieren solicitar y entrar en este concurso, remitan documento militar al Centro Informativo. Ventura Vega, 19.

CAMAS doradas. Las mejores y más baratas las vende la Fábrica Igartúa. Construcción y dorado garantizado. Calle de Atocha, número 65. Almacén.

PIANOS, autopianos, afinación, reparación. Precios económicos. Martí. Ríos Rosas, 30. Teléfono 32.228.

CHOCOLATE para diabéticos y cafés sin cafeína, pedidlos en Rivas. Montera, 23. Teléfono 15.943. Madrid.

SALMON, langosta, calamares, Thon Mariné, bonito, navajas, filetes de arenque, almejas, cangrejos, langostinos, lamprea, ostras, vieiras, angulas, mejillones, bacalao sin espinas, pedidlos en Rivas. Montera, 23. Teléfono 15.943. Madrid.

GRAN surtido en sardinas en aceite, escabeche, tomate, trufadas, al limón, aromatizadas, al vino blanco, con mantequilla, y truchas de Asturias, en Rivas. Montera, 23; teléfono 15.943. Madrid.

LIQUIDACION: miles de objetos orfebrería alta calidad, propios para regalo, a mitad de precio. Serrano. Teléfono 11.043. Infantas, 27.

VINICULTORES. Por 15 pesetas fórmula productos uva para quitar agrio del vino no pase dos grados acidez. J. Salis. Acered (Zaragoza).

LENTES, gafas. Cristales, armaduras, a peseta. Arroyo. Barquillo, 9.

¿QUIERE tomar buen chocolate? Pruebe el de «Salas» y se convencerá que es el mejor. Se fabrica a la vista del público; desde 1,30 paquete en adelante. San Bernardo, 70; teléfono 15.736.

¿QUEREIS asegurar el porvenir de vuestros hijos? «Mundial» os informará de la manera que puedan ahorrar mejor. Teléfono 18.432. Montera, 15.

EL que necesite ahorrar o crear un porvenir para la vejez o para sus hijos acuda a «Mundial». «Mundial» enseña toda clase de ahorros. Teléfono 18.432. Montera, 15.

SERRANO, relojero. Cristal forma, 1,50; corrientes, a real; composturas baratísimas, garantizadas. Aduana, 8, bajo.

MARQUETERIA, dibujos, sierras, maderas, herramientas todas clases. Astiria. Cañizares, 18.

«EL Mosquito», tintorería católica. La que recomendamos a nuestros lectores por su seriedad y economía. Lutos en doce horas. 7, Glorieta de Quevedo, 7. ¡No confundirse! Sucursal: Almansa, 3. Teléfono 34.555.

DIBUJOS industriales, artísticos, económicos. Medina. Argumosa, 4 moderno.

PLISADOS, vainicas en el día. Abada, 23, junto teatro Avenida.

LAS canas recobran su color primitivo, castaño o negro, con el agua «La Universal». Resultados infalibles. Venta en perfumerías y droguerías. Depósito Casa «Moreno». Mayor, 35.

CALDO Kub, tres tazas quince céntimos. Manuel Ortiz. Preciados, 4.

ABOGADO. Judiciales, extrajudiciales. Anticipo gastos. Consulta económica. Cava Baja, 16.

PINTOR papelista; pinto habitaciones nueve pesetas. Avisos: Mayor, 72, droguería. Teléfono 53.294.

VENTAS

AUTOPIANOS, órganos, armoniums «Alexandre», 15 registros, baratísimo. Colas «Kallmann», «Bosendorfer». Rodríguez. Ventura Vega, 3.

CUADROS y molduras. Casa Roca. Colegiata, 11. La más surtida.

100 cupones Progreso o Mundial o 200 Ideal o Nacional regala el economato de Relatores por cada kilo de café que expende de los precios de 8, 9 y 10 pesetas kilo, marca «Guilis» o «Titán», y 25 ó 50 por cada paquete chocolate de la acreditada marca Panamá. Nota: En los cuartos y en los medios se regala lo que corresponde a lo indicado. Relatores, 9. Teléfono 14.459.

CASA Jiménez. Mantones de Manila. Mantillas españolas. Aparatos fotográficos todas marcas. Facilidades pago. Precios limitadísimos; pídanos condiciones. Calatrava, 9. Preciados, 60.

CUADROS antiguos, modernos, objetos de arte. Galerías Ferreres. Echegaray, 27.

AUTOPIANO baratísimo perfecto estado. Ríos Rosas, 30, entresuelo derecha.

SE venden tablas de 1,95 metros de alto por 0,10 y 0,20 de ancho. Razón: Colegiata, 7. Madrid.

BRONCES para iglesias; pedir catálogo Casa Lamberto. Atocha, 45. Madrid.

MAQUINA escribir nueva, teclado universal, 500 pesetas, a plazos. Postas, 4.

MAQUINAS para coser ocasión «Singer» desde 60 pesetas, garantizadas cinco años. Casa Sagarruy. Velarde, 6.

COMPRE sus paraguas Casa Vélez. Despachos: Arenal, 9, y Apodaca, 1, esquina Fuencarral. Enormes surtidos; 25 % economía.

INTERESA conocer precios que paga por joyas, telas, abanicos, porcelanas, marfiles, miniaturas y buenos cuadros, objetos plata antigua, Sucesor de Juanito. Pez, 15. Se reciben avisos teléfono 17.487.

REALIZACION: vajillas, 60 pesetas; bombillas, 1,10; azucareros níquel, 0,75; aparatos eléctricos, objetos regalo; lavabos, 15 pesetas. Enormes existencias. Ucendo. Infantas, 7.

BOMBAS, motores, pararrayos. Consúltese antes de comprar C. N. E. Fuentes, 12. Madrid.

GRANDIOSA liquidación muebles mitad su valor; cedo local con, sin existencias. Recoletos, 2 cuadruplicado.

CIRUGIA. Mobiliario médico. Inmenso surtido, precios sin competencia. Pérez González. Doctor Mata, 1, entresuelo; teléfono 12.396.

LINOLEUM, persianas, hules de mesa. Serra. Teléfono 14.532. Fuentes, 5. San Bernardo, 2.

PIANOS, autopianos, armonios, violines, baratísimos; plazos, alquiler, cambio. Casa Corredera. Valverde, 22.

ULTIMOS días se liquidan todos objetos a precios increíbles. Vitrina de 3,40 por 2,17. Echegaray, 12.

SEÑORAS: Ultima semana venta por cesación comercio. Liquidación echarpes, renares, pieles, sombreros señora. Precios baratísimos. Manuel Fernández González, 7 (antes Visitación).

LIQUIDACION. Pieles, 0,75; especialidad curtido, tinte, confección zorros: sombreros señora, cinco pesetas. Italianos. Cava Baja, 16.

VENDO comedor y máquina de escribir buenas condiciones. General Martínez Campos, 4, tercero derecha.

PIANOLA Metrostyle, adaptable al piano, marca «Aeolian», con 90 rollos, en 300 pesetas. Meléndez Valdés, 34.

SOMMIER acero «Victoria» patentado; el mejor para toda clase de camas; pídalo siempre.

PAPEL embalaje; pidan muestras y precios al teléfono 50.793.

COCINAS

para gasolina; de un cuerpo, 30 pesetas; a provincias, 31,50 pesetas. Catálogo gratis. L. BALMES, AMOR DE DIOS, 10. MADRID.

EL DEBATE
Colegiata, 7

SEMANA SANTA
EDICIONES ECONOMICAS EN CASTELLANO
que contienen sólo los Oficios de la mañana.
EN LETRA GRANDE 2,50 en tela. 8,50 en piel c/dorado.
EN LETRA CLARA 2,00 en tela. (8,5 × 12,5 cm.)
Gastos de envío 0,20.
LA
PASION
según las meditaciones de Sor A. Enmerich. En tela, 3 pesetas.
Meditaciones (letra grande), por Fr. Luis de Granada. En tela, 3,50.
Gastos de envío 0,20.
Hijos de Gregorio del Amo
PAZ, 6. LIBRERIA CATOLICA. MADRID.

CALLOS
Las terribles molestias de los pies, callos y durezas desaparecen completamente usando sólo tres días el patentado
UNGÜENTO MAGICO
No falla en un solo caso. Pregunte a cuantos le han usado y oirá usted maravillas.
Pídalo en farmacias y droguerías, 1,50
Por correo, 2 pesetas
FARMACIA PUERTO
Plaza de San Ildefonso, 4.--MADRID

¡¡AGRICULTORES!!
Regad vuestros campos y aumentaréis cinco veces su valor. Grandes existencias de Bombas. MORENO y Cía., Carrera San Jerónimo, 44, MADRID.

TOS
GARGANTA Y BRONQUIOS
Caramelos pectorales "CENARRO"
(Al eucalipto y savia de pino.)
Desinfectante del aparato respiratorio
Caja: 35 y 70 céntimos.
FARMACIAS Y DROGUERIAS

PARA CASAS DE CAMPO
la luz y los hornillos por gasolina son una necesidad. No producen humo ni olor. Pida catálogo a CASA LAORDEN. Fuentes, 9, Madrid.

"LA CHOCOLATERA"
Cafés, Chocolates: Los mejores del mundo, HUERTAS, 23, frente a Príncipe. NO TIENE SUCURSALES.

Corsés-fajas especiales
Tel.º 11.922. La Fleur de Lys. Espoz y Mina, 10.

DUBOSC OPTICO
GAFAS Y LENTES
con cristales finos para la conservación de la vista.
L. DUBOSC. — OPTICO.
ARENAL, 21. — MADRID.

SUSCRIPCIONES a
EL DEBATE
se reciben en
Quiosco de EL DEBATE
calle de Alcalá, frente
a las Calatravas

Muebles lujo
Tapicería, últimos modelos.
Goya, 21.
Talleres: Ayala, 45
MANUEL CEREZO

ARTES GRAFICAS
ALBURQUERQUE, 12
TELEFONO 30.438
Impresos para toda clase de industrias, oficinas y comercios, revistas ilustradas, obras de lujo, catálogos.

GARCIA MUSTIELES
Ornamentos de iglesia
Mayor, 21.—Teléfono 50.734.

CUARTOS EXTERIORES
mucho sol, dos balcones, 18 a 20 duros. Peñuelas, 21 al 23. Tiendas baratas.

CASAS DE ROJO
Restaurante Rosón. Reina Victoria, 6, y Botoneras, 3, donde comerá mejor y mejor cerveza le serviremos.

Muebles
Nuevas y variadas existencias encontrarán en esta Casa, con precios económicos marcados. PALAFOX, 15

Quiosco de EL DEBATE
Calle de Alcalá, frente a las Calatravas

VINOS Y COÑAC
Casa fundada en el año 1730
PEDRO DOMECQ
PROPIETARIA
de dos tercios del pago de Macharnudo, viñedo el más renombrado de la región.
Dirección: PEDRO DOMECQ Y CIA, Jerez de la Frontera

CHAVARRI.–Almacenista de carbones.
Casa fundada en 1860. Carbones minerales para aplicaciones industriales y usos domésticos. Agencia exclusiva para la venta del cok metalúrgico de Figaredo. Servicio a domicilio. Exportación a provincias.
Oficinas: SAN MATEO, 6. Teléfonos 15.263 y 11.318.

Nombre siempre
EL DEBATE
al dirigirse a sus anunciantes

LAMPARAS DE ESPEJO
Marca RUTET
para oficinas, particulares, etcétera. Superior efecto de luz, duración ilimitada y muy económica.
Pídanse prospectos al APARTADO DE CORREOS 3.001, MADRID, 3.
Descuento a Electricistas y revendedores.

AGUAS MINERALES
DE TODAS CLASES.—SERVICIO A DOMICILIO
CRUZ, 30.—TELEFONO 13.279

DONATIVO DE LIBROS

Los señores párrocos, las Comunidades religiosas, Colegios, Ayuntamientos, Asociaciones, Círculos, etc., que traten de fundar Bibliotecas deben pedir ventajosas condiciones para la adquisición a plazos de preciosas obras con derecho a un espléndido regalo en libros. Diríjanse pidiendo detalles gratis al director del Patronato Social de Buenas Lecturas. Sucursal Almacén. PALACIO DEL DUQUE DE MEDINASIDONIA. CORDOBA.

Teléfonos de EL DEBATE: 11.194 y 11.195

Relaciones de la Universidad con el Instituto

Si no queremos considerar la Universidad apenas como una supervivencia de la nomenclatura medieval, como la superstición de una palabra de rico contenido tradicional, ni atribuirle como único carácter distintivo la concesión de grados académicos, tendremos que rendirnos a la realidad moderna: la Universidad es la federación lógica de todos los centros docentes superiores; se asienta sobre el Bachillerato, se rodea de mil organizaciones circum-escolares y se extiende en formas de alta vulgarización, inspirada por una misma ideología. Este concepto lleva aparejadas varias consecuencias. La primera es el derecho que tiene a intervenir en la enseñanza secundaria, fiscalizándola, diversificándola de acuerdo con las necesidades de la Universidad. La antigua idea de que la enseñanza secundaria era una unidad autónoma va pasando. Es una concepción alemana que nació de la organización cíclica de las disciplinas, graduadas y solidarias, destinadas a formar la personalidad del estudiante por la vía intelectual. La aparición de las disciplinas correspondía a la aparición de las facultades y curiosidades del estudiante, desde la simple observación sensorial, a que se dirigían las ciencias de la Naturaleza y la geografía local, y de la memoria, estimulada por las lenguas vivas, hasta la abstracción y el más refinado sentido lógico a que se dirigía la filosofía, coronación del «currículum» escolar. Pero este concepto formativo de la enseñanza secundaria tiende a ser aliado y suplantado por el otro, el de fundamento de la enseñanza superior. Durante mucho tiempo, y en todas partes, fué combatida rudamente esa función preparatoria de la enseñanza media. Uno de mis maestros, muy germanizante, el profesor Adolfo Coelho, casi montaba en cólera contra lo que él creía una subalternización.

Hoy se reconoce la necesidad que la Universidad tiene de intervenir en la enseñanza media con una constante y directa inspección, más eficaz que el expediente de los exámenes de admisión, los cuales apenas sirven para eliminar y escoger, sin que tengan ningún influjo progresivo. En Portugal ha sido paladín de esta estrecha unión de la segunda enseñanza con la enseñanza universitaria el profesor J. Oliveira Guimaraes, que todavía en el último número del «Archivo Pedagógico» expone detenidamente y con toda extensión sus ideas.

Se reconoció que como medio genérico de formación de la población juvenil, la enseñanza secundaria era excesiva. Se extiende por un «currículum» muy largo, contiene muchas cosas superfluas y le faltan, en cambio, otras muchas necesarias como preparación para la vida no intelectual. Lo que quedó del tipo alemán, porque eso es una verdad definitiva, fué la base psicológica y la graduación metódica de esa enseñanza.

En España no existió nunca la fase germánica de la enseñanza secundaria, que tan profunda influencia ejerció en mi país, con aspectos positivos y negativos; por eso el público interesado en los problemas pedagógicos agradecerá que le digan que hay un profesor de Instituto muy bien informado de la vida de estos establecimientos portugueses de enseñanza, cuya declaración debería ser escuchada, don Rubén Landa Vaz, de Segovia.

Yo me atrevo a decir, aun defendiendo la subordinación del Liceo o Instituto a la Universidad, que a la influencia alemana se debe principalmente todo el progreso de la enseñanza secundaria portuguesa. Ella fué hasta hace poco, y todavía no ha dejado de serlo enteramente, una de las buenas instituciones de mi país. Su actual crisis proviene de un choque de ideas. El ministro Ricardo Jorge le asestó un decisivo golpe, atacándola en su arisfocrática independencia, aproximándola a esta estrecha unión que yo defiendo, cuando consideró a la Universidad como la verdadera unidad pedagógica. Después otro ministro adoptó una equivocada solución conciliadora, fluctuando a merced de las más contrarias sugestiones, lo que hace hoy de la enseñanza secundaria una construcción de dos estilos: clásico o Renacimiento hasta el penúltimo piso; después, la boardilla y los tejados y las chimeneas de estilo modernista.

Otra consecuencia de esta estrecha aproximación de la enseñanza media a la universitaria es el monopolio que la Universidad ejerce por la preparación de los profesores de los Liceos o Institutos. El antiguo régimen de los concursos era insuficiente; exigía pocos títulos científicos, confiaba demasiado en la investigación rápida que podía hacerse durante el interrogatorio, y en cuanto a la preparación y a la vocación pedagógicas, apenas si les concedía interés.

Un paso importante fué la creación en 1092 del curso de habilitación para el Magisterio secundario, que duró hasta 1911. En esta fecha las cátedras de preparación científica quedaron a cargo de las Facultades, y en las Escuelas Normales Superiores se concentró la preparación pedagógica teórica y práctica.

Como en los países pobres y llenos de dificultades revisten siempre estos problemas apremiantes aspectos económicos y sociales, las Escuelas Normales entraron en crisis, o porque sobrecargaban demasiado el presupuesto del Estado, o porque creaban un proletariado intelectual sin colocación, o porque tenían muy desigual concurrencia. Se pensó por eso en suprimir la de Coimbra; se pensó en concentrar la enseñanza pedagógica en las propias Facultades de letras o ciencias, como complemento voluntario de las respectivas licenciaturas; se pensó también en crear una privativa Facultad pedagógica. En realidad, lo que se hizo hasta ahora fué dificultar extraordinariamente el acceso a esas Escuelas y la conquista del título que ellas otorgan y exigir al profesorado de la enseñanza libre la misma habilitación tan prolongada, lo que no ha sido posible realizar plenamente.

En todo caso, está sentado el principio esencial: a la Universidad es a la que le incumbe la preparación del profesorado de la enseñanza secundaria, en su doble aspecto científico y pedagógico. Y en esta conquista, lo que más importa hacer resaltar ante el público español en estos momentos.

Fidelino DE FIGUEIREDO

Los agrarios se retiran del Parlamento rumano

EL DIA 22 CELEBRARAN UNA GRAN ASAMBLEA EN ALBA JULIA

BUCAREST, 20.—El Comité ejecutivo del partido nacional aldeano ha decidido proseguir su campaña antigubernamental, retirando temporalmente del Parlamento a todos los senadores y diputados del partido. Al mismo tiempo ha acordado celebrar el día 22 de abril otra gran reunión, que tendrá lugar en Alba Julia.

LA CUESTION DINASTICA

BUCAREST, 20.—La Agencia Rador desmiente categóricamente la noticia relativa a supuestas detenciones de agitadores en favor de la restauración del príncipe Carol.

Añade que la cuestión dinástica está completamente descartada en las actuales luchas políticas.

COMUNISTAS DETENIDOS

BUCAREST, 20.—La Policía de Oradea Mare ha detenido a cuarenta comunistas, miembros de una organización revolucionaria.

Se consideran inminentes nuevas detenciones.

* * *

Ochenta mil personas se reunieron anteayer en Bucarest para solicitar del Consejo de Regencia de Rumania que escuchase las peticiones del partido nacional-agrario. Esta marcha sobre Bucarest se ha hecho pacíficamente, pero una vez allí—si las noticias telegráficas no exageran—decidieron no abandonar la capital mientras el jefe de su partido no fuese recibido por los regentes. El resultado de la entrevista ha sido negativo, como era de esperar. En realidad, las peticiones del partido agrario se reducen a una: el Poder. Quizás haya sido una medida de prudencia recibir a Maniu y sus compañeros de la Delegación nacional agraria, pero era imposible ceder sin que la autoridad quedase malparada.

Ante la negativa, el partido nacional-agrario ha decidido que sus representantes parlamentarios se retiren de las Cámaras por tiempo indefinido. Evidentemente, los jefes agrarios no habrán tomado resolución tan grave sin meditarla serenamente. El plan de campaña contra el Gobierno estaba preparado desde hace meses. Con todo, precavidos de las experiencias semejantes realizadas—y fracasadas—en otros países, nos permitimos dudar de la eficacia de esa medida. Ordinariamente surte efecto cuando no es necesaria, cuando es la gran lanzada del refrán, y hasta ahora no parece que el Gobierno de Bratiano esté en tan desesperada situación.

Vintila Bratiano sucedió a su hermano Juan al fallecer éste hace tres meses. El partido liberal parece haber depositado en el jefe actual toda la confianza que tenía en el caudillo difunto. Hasta ahora, al menos, no se advierten síntomas de indisciplina. Una gran mayoría—322 diputados contra 60—le asegura estabilidad parlamentaria. Sin embargo, deseoso de no mantener el país en el estado de agitación política en que se encuentra había ofrecido a los agrarios una fuerte participación en el Poder, casi la igualdad. Unas elecciones, con lista común, en que el 45 por 100 de los puestos serían para el partido nacional agrario asegurarían a éste una representación numerosa en la Cámara.

Las negociaciones realizadas durante las vacaciones de Navidad fueron un fracaso. Puede decirse que no hubo negociaciones, sino solamente una proposición liberal y una negativa de Maniu y sus amigos, que comenzaron entonces los preparativos de la campaña popular, terminada ayer con la manifestación de Bucarest y la retirada parlamentaria. Se inició la campaña con un mitin en Jassy, seguido de otros en casi todas las poblaciones importantes de Rumania. La agitación repercutió en el Parlamento, donde, después de sesiones más que tumultuosas, fué expulsado y suspendido por treinta días el vicepresidente del partido agrario y ex presidente del Consejo, Vajda Voievod.

Dos acusaciones principales se hacen contra el Gobierno liberal. La primera se refiere a las elecciones. Puede resumirse en una frase del diputado suspendido. El Gobierno Bratiano ha «robado las urnas electorales». Es preciso, pues, que se celebren unos comicios en que el pueblo pueda votar libremente. De este modo se verá cuál es el partido más fuerte. La segunda acusación ha sido expuesta hace pocos días en estas columnas por el profesor Jorga. Se refiere a la presión fiscal. Los impuestos son excesivos. El país se ahoga bajo el peso de esa carga.

Nadie niega que Rumania atraviesa ahora un momento difícil. La moneda está estabilizada de hecho, pero el equilibrio es inestable. Faltan créditos. Las quiebras aumentan. Es la reacción inevitable de la postguerra y de la reforma agraria. Pero esto no lo evitarían los agrarios, cuyo programa, por otra parte, no se conoce bien claramente. Por ahora, se trata de cambiar el Gobierno.

Esta clamorosa campaña ha creado, sin duda, una situación difícil, pero de momento no parece que tendrá consecuencias graves para la vida del Gobierno ni para la situación del país. Con todo, es un movimiento enojoso, sobre todo en los momentos en que Rumania tiene que buscar un empréstito en el extranjero y necesita más que nunca un Gobierno estable.

R. L.

PREVENCION, por K-HITO

—¿Por qué hablas en andaluz, González?
—Hombre, porque si saben las fieras que soy "gato", para qué te voy a contar.

LOS CAMINOS DE LA PAZ EUROPEA

EL PROFESOR HERTMANN PLATZ

En Bonn vive un pacifista, cuyo nombre, si no se pronuncia frecuentemente en las esferas políticas, no por eso ejerce menos saludable influjo sobre nuestros contemporáneos. Hablo de Hermann Platz, el iniciador alemán de la idea del Occidente cristiano. No es el único que aboga en favor del Occidente, hay otros que consideran la civilización europea como la civilización occidental, pero Platz le ha dado a esa idea una forma más concreta, viendo en la idea del Occidente la suma de aquellas cualidades que constituyen eminentemente la civilización cristiana, sobrepuesta a la grecolatina. La manera de concebir la civilización y la cultura del Occidente tiene tantos matices como son los caracteres y las mentalidades de los que las estudian. Para los neopaganos, la civilización occidental es nada más que la continuación moderna de la vida cultural de Grecia y de Roma pagana. Para otros es la civilización con sus conquistas materiales. Otros la restringen a la civilización latina, excluyendo, por ende, a las naciones germánicas y sajonas. Pero un católico no puede definir la cultura de otra manera que como irradiación de la cultura espiritual intensa diseminada en el mundo por la doctrina de la Iglesia católica y romana y presentada a la humanidad bajo las formas exteriores de la cultura grecolatina. Así lo ha comprendido el modesto investigador de Bonn, y así lo comprenden todos los que se han dejado entusiasmar por él.

Platz ha tomado su punto de partida de la cultura occidental para asentar sobre bases firmes su doctrina de pacifismo cristiano. Naturalmente, el pacifismo se le ofrece como una reconciliación sincera entre Francia y Alemania. Ya antes de la guerra era un verdadero amante de las letras francesas, y había publicado series de artículos acerca de la literatura de Francia, principalmente acerca de los literatos católicos, en revistas alemanas, sobre todo en «Hochland» de Munich. En 1923 sorprendió a los alemanes con un libro muy extenso titulado «Geistige Kaempfe im modernen Frankreich» («Luchas intelectuales en la moderna Francia»). Era un libro peregrino para muchos alemanes por la fecha en que se publicó, cuatro años después del Tratado de Versalles; una relación muy halagüeña acerca de muchos de los aspectos de la vida intelectual y literaria de los católicos franceses. Si no tuvo en Francia toda la resonancia que merecía fué porque el terreno no estaba aún suficientemente preparado en la vecina república para poder apreciar la preciosa ayuda que para la paz europa le traía el profesor de Bonn, el católico admirable que no vacilaba en reconocer grandes méritos a los que aun tenían ocupada buena parte del territorio en que el autor escribía sus cuartillas, oyendo las cornetas militares de las tropas extranjeras, mientras sus manos manejaban la pluma con que escribía elogios de los adversarios políticos. ¡Cuánto sacrificio interior debe suponer esto!

Sus ideas políticas sobre el problema de la paz las recogió en un libro, «En torno del Rhin y del Occidente», en el que defendía la inminente necesidad de pacificar a las dos naciones vecinas europeas por consideraciones de amplia cultura, basada en las convicciones de una herencia común y por el deber de defenderla por todos los medios contra la invasión de influencias peligrosas.

Otro libro importante fué el titulado «Grossiadt und Menschentum», «La humanidad y las grandes urbes», publicado en 1924 en que trata cuestiones relatiavs a la situación de las masas humanas que viven en las grandes urbes. Platz tiene, además, íntimas relaciones con la nueva juventud católica de Alemania; él es uno de los que alientan los corazones de nuestra juventud generosa y les inspira ideas fecundas. En la Universidad de Bonn ocupa la cátedra de Literatura francesa, sitio muy apto para difundir su cariño a las letras francesas. ¡Ojalá los influyentes supieran mejor lo que significa la labor silenciosa de hombres que, como Platz, enseñan los caminos de la paz y de la concordia europeas!

Doctor FROBERGER

Colonia, marzo, 1928.

PAISAJES DE ALMAS

—Mercedes, ¿has reflexionado bien?

—Sí, papá. Y te digo que ¡no!

—¡Terca!

—¡Hija tuya, al fin!...

Don Pedro irguióse autoritario:

—Pues te lo repito una vez más: ¡no te casarás con él! Luis Rivadesella es de todos tus galanteadores, el que reúne mejores cualidades: culto, educado, de una gran familia y rico. Además, es un muchacho de buena figura, viste bien... ¿Qué falta le encuentras?

Mercedes, que oía a su padre con impaciencia repuso:

—Tienes razón, papá; todos tenéis razón. Ese muchacho está bastante bien para cualquier muchacha, pero para mí tiene un defecto: que no le quiero. ¡Que no le quiero, ea! ¡Que no, y que no, y... que no!

—¡Basta! ¡Estoy al cabo de la calle! Sé de sobra el porqué de tu obstinación. Te ha sorbido el seso el abogadillo, ese quidam de Rivera.

—¡No es un quidam, papá; es pasante en el bufete de un ex ministro!—protestó la hija.

—¡Pues aguarda a que el ex ministro... sea él! Lo que busca como tantos otros, es tu dote; el «negocio» matrimonial que no tiene quiebras. ¡Ahí es nada para el tal Rivera casarse contigo! Diez y ocho años, bonita, y con el padre banquero. ¡Pero no te casarás con ese hombre mientras yo viva! Oyelo bien, ¡no te casarás!

—Bueno. ¡Pero tampoco me casaré con otro!

Se hizo un silencio.

—¿Deseas algo... más, papá?—sonrió Mercedes.

—¡Nada más!—rugió su padre, sin mirarla.

—Entonces... hasta luego.

Don Pedro, ya a solas, en su magnífico despacho, meditó largamente. De súbito, se le ocurrió un plan. Es preciso—pensó—que yo hable con el abogado, con el zascandil ese... Abordaré el asunto a rajatabla para darle un corte, para impedir esa boda, sea como sea.

¡Poesía e idealismos en estos tiempos!... ¡Y venirme con ésas a mí, que sé lo contante y sonante que es la vida!... ¡Bah!

.....

Manuel Rivera, el joven pasante en el bufete del excelentísimo señor don Ramón de la Pedrosa, vivía en un modesto piso de la calle de Luisa Fernanda, en el barrio de Argüelles, y vivía solo, asistido por una vieja servidora, que lo fué en casa de sus padres, y que casi le había visto nacer.

Esa anciana introdujo al banquero en una salita con un solo balcón, y repleta de muebles antiguos, muy ordenados y enfundados. Rivera, sorprendido, al leer la tarjeta que su ama de llaves le entregó, no acertaba a explicarse el motivo de aquella visita ni.. su finalidad.

Al cabo, ambos se hallaron frente a frente: Rivera, perplejo; el banquero, observando tenaz el rostro de Rivera y diciéndose: ¿Dónde he visto yo unos ojos idénticos a los de este hombre y de una expresión absolutamente igual?»

Rota, al fin, la pausa, don Pedro abordó el asunto, según lo tenía pensado, o sea con insolencia.

Pero cuando aquellas inconveniencias culminaron en la frase: «Quiero que sepa usted claramente y no lo olvide, que no estoy dispuesto a tolerar sus relaciones con mi hija, porque es usted muy poco para ella», el abogado, levantándose, le interrumpió altivo:

—¡Ni una palabra más, señor Miralles! He tenido paciencia para oírle hasta este momento, porque no he olvidado tres cosas: que es usted el padre de... «ella»; que tiene usted canas, y que estoy en mi casa. ¡Pero le ruego que se retire porque me lleva usted cuesta arriba y... me voy cansando!

El banquero ahora no escuchaba, no hacía más que preguntarse mentalmente: «¿Dónde he oído esta voz?» «¡Si parece exactamente *aquella* otra voz que no olvidaré nunca!» «¡Qué maravilloso parecido, qué semejanza tan desconcertante!»

De repente, don Pedro Miralles, que acababa de ver un retrato que presidía el saloncito, lo miró con fijeza unos instantes, y palideciendo, exclamó convulso:

—¡Perdone usted, señor Rivera, una pregunta! Ese retrato, ¿de quién es?

—Es mi padre. Murió hace cinco años —repuso el muchacho conmovido.

—¿Ese caballero era... el padre de usted? ¿Usted es hijo de ese... señor? ¡Ah, entonces, perdón por todo! ¡Perdón, amigo mío! ¡Déme la mano, las dos manos... así!

—No comprendo, no me explico...—balbució Rivera, que sospechaba en aquel hombre un ataque de locura súbita.

—¡Ya se lo explicará usted! Ahora no puedo decirle... sino que me perdone; rogarle, suplicarle, que acepte mis excusas. Mañana le espero en mi despacho, a las tres y... hablaremos. Lo sabrá usted todo ¡todo! ¿Irá usted? —imploró el banquero al despedirse.

—¡Iré!—contestó Rivera, intrigadísimo

Miralles se metió en su automóvil.

Una hora después y ya en su despacho, oprimió el botón de un timbre.

—¡Pase, López, pase! Vamos a ver... Traiga la *cuenta privada* que usted sabe—ordenó con prisa.

El empleado se inclinó, salió y regresó a los pocos minutos.

—Aquí está—dijo.

—¿A cuánto asciende el balance?

—A trescientas ochenta mil pesetas y veinte céntimos.

—Perfectamente. Déjela ahí.

—¿Manda usted algo más?

—Nada más, López. Adiós.

Miralles, al día siguiente, aguardaba con impaciencia...

Por fin, un ordenanza anunció:

—Don Manuel Rivera.

—¡Que pase, que pase en seguida!

El banquero le tendió las manos, efusivo.

—Siéntese, siéntese... y hablemos—exclamó—. La «escena» de ayer exigía una explicación. Usted pensó, de fijo, que me había vuelto loco, ¿verdad que sí? Con franqueza, con sinceridad. ¿Qué ha opinado usted de todo... esto?

—¡Yo mismo no lo sé!—repuso ingenuamente Rivera.

—Pues va usted a saberlo. Una pregunta, antes. ¿Su padre era rico?

—Sí, señor; muy rico. Pero murió pobre, muy pobre. La quiebra de un Banco de Barcelona nos arruinó.

—¿Entonces, su padre (q. e. p. d.) no le dejó a usted bienes de fortuna?

—Mi carrera es lo único que tengo.

—¿Cree usted eso?...

—No es que lo creo, es que así es.

—Pues ¡no es así!—exclamó Miralles—. Aquí, en mi casa de Banca, hay una cuenta que asciende en el día de hoy a *setenta y ocho mil duros*, y esa cuenta figura a nombre de su difunto padre, y, por lo tanto, ese dinero le pertenece a usted.

Rivera, estupefacto, protestó:

—Lo que usted me dice es... absurdo, inverosímil, por lo menos.

—Cierto que es un poco extraño—sonrió el banquero—, ¡pero es verdad! La clave del enigma hela aquí: Escuche. Hace veinte años yo era agente de Bolsa. En una jugada audaz perdí cuanto tenía y entregué a mis acreedores hasta mi último céntimo. En la miseria más espantosa, sin medios ni bríos para luchar de nuevo, una tarde, desesperado, me fui al Retiro, me senté en un banco solitario, saqué el revólver, me lo acerqué a una sién, y al ir a disparar... un golpe en mi brazo impidió que me matara. «¿Qué iba usted a hacer, insensato!»—me dijo un caballero—. «¡Sólo se matan los cobardes! ¡Tenga usted fe en la Providencia y... luche!».

Al mismo tiempo, el desconocido puso en mi mano un papel en cuatro dobleces, y sin hablar más se alejó por una alameda sombría.

Aquel «papel» era... un billete de mil pesetas. Con ese dinero pude vivir... hasta empezar a rehacer mi vida. Tuve suerte. Me hicieron director de una Compañía de Seguros. Volví a trabajar en Bolsa con fortuna. Me hice al cabo banquero... Y entonces, con aquellas mil pesetas abrí una cuenta a nombre de mi desconocido bienhechor y salvador, pensando: «Si alguna vez lo encuentro, se las devolveré con todo lo que haya podido lograr que produzcan».

Mi bienhechor fué ¡su padre de usted! Este dinero, por lo tanto, es de usted. ¿Se explica ahora lo que en apariencia no tenía explicación?—concluyó diciendo Miralles, emocionado.

—Realmente, así, todo está explicado —asintió Rivera, no menos conmovido—. Pero yo no puedo, no debo aceptar esa fortuna... en cambio...

—En cambio ¡qué! ¿Qué iba usted a decir?

—Nada, nada...

—¡Nada, no! Iba usted a decir «algo» que yo diré por usted. Iba usted a decirme:

«Don Pedro: Tendré mucho gusto en complacerle casándome con su hija Mercedes». Y como ya está dicho, ahora solo falta que le dé usted el alegrón a «ella»... ¿Quiere usted—sonrió paternalmente Miralles, levantándose— que vayamos a dárselo los dos?...

Curro VARGAS

Se non e vero...

La boda de un ex maharajah

De *Le Matin*:

«La boda del ex maharajah de Indore sir Tukojirao, con la señorita norteamericana miss Miller (desde ahora, Devi Sharmishtha), ha constituído un verdadero acontecimiento por la esplendidez con que se ha celebrado.

El día de la ceremonia, la prometida fué primero bañada y luego vestida con ropas hindúes blancas, adornadas con bordados de todos los colores. Sobre su frente refulgía una diadema de diamantes y perlas, de un enorme valor.

Como no le era posible llevar en la nariz el anillo ritual, se le había confeccionado uno especial, enriquecido también con diamantes y perlas, que se ajustaba a la nariz por medio de un simple resorte.

Sir Tukoji Rao, por su parte, hizo su aparición a la cabeza de un cortejo de un cortejo de raro esplendor, compuesto de tres elefantes y de una veintena de caballeros, jinetes en camellos fastuosamente engualdrapados.

La entrada en el Shamiana se verificó a los sones de tambores y trompetas. Ya en el templo, Devi Sharmishtha fué llevada ante el esposo, escoltada por damas de honor, indígenas. Tenía en la mano una nuez de coco, mientras que sus servidoras llevaban en platos de oro macizo guirnaldas de flores, que la prometida colocó después sobre el cuello de su futuro esposo.

Un velo de muselina separó entonces a los contrayentes, que estaban sentados en sendas butacas recubiertas de granos de arroz.

El coronel Lambhate, representante del padre de la novia, ofreció ésta al ex maharajah. Y, seguidamente, se celebró la ceremonia de la adoración del fuego, para la que los nuevos esposos se adornaron con vestidos más suntuosos todavía que los que habían llevado al templo.

Miss Miller, ya maharajesa, llevaba sobre la frente las famosas joyas llamadas Sol Brillante y Luna Argentada. Sus brazos se doblaban al peso de los brazaletes de oro macizo y piedras preciosas.

En 350.000 libras esterlinas (10.150.000 pesetas) se calcula el valor de las joyas que miss Miller lució en esta ceremonia.

Seguidamente se celebró el banquete, al que asistieron 10.000 invitados.»

El telescopio más grande del mundo

De *L'Observer*, de Londres:

«Han sido recientemente terminados en Norteamérica los planos para la construcción de un telescopio gigante, que ha de ser el más grande del mundo.

Este telescopio, cuyo precio de coste será de unas 2.500.000 libras esterlinas (72.500.000 pesetas), tendrá una lente de 25 pies de diámetro. Su peso será de 160 toneladas, y podrá recibir dos millones de veces más de luz que el ojo humano. Se espera que permitirá explorar los límites exteriores del universo celeste.»

Lord Balfour está enfermo

LONDRES, 20.—Lord Balfour, que se encontraba enfermo desde hace una temporada, ha sufrido hoy una crisis cardíaca. Su estado inspira serios temores.

Un yanqui "riza el rizo" 1.433 veces

EL PREMIO WILSON CONCEDIDO A LINDBERGH

SAN PABLO (Minnesota), 20.—El aviador Charles Holman efectuó ayer, durante un vuelo, 1.433 *loopings*, batiendo el *record* del mundo de los mismos, que detentaba el aviador francés Frouval, el cual lo había establecido en 1.111 el día 25 de febrero último. Ha invertido en la proeza cuatro horas y cincuenta y seis minutos.

El *record* anterior al de Frouval lo había marcado el mismo piloto Holman, con 1.013 *loopings*, el 12 de febrero.

EL PREMIO WILSON

NUEVA YORK, 20.—El coronel Lindbergh ha recibido la medalla Woodrow Wilson y el premio de 25.000 dólares, por los servicios prestados a la causa de la amistad internacional con sus vuelos al Centro y al Sur de América.

Hasta ahora solamente se habían concedido dos de estas medallas, una a lord Cecil y la otra al político norteamericano Elihu Root.

APARATO DESTROZADO

PARIS, 20.—Telegrafían de Túnez al *Petit Parisién* que el avión del coronel Antoinat, al volar sobre Tripolitania, cayó a tierra, destrozándose. Afortunadamente, los dos ocupantes del aparato resultaron ilesos.

EL VUELO ALEMAN

NAUEN, 20.—Han empezado ya las pruebas del avión metálico *Junkers* que utilizarán dentro de pocas semanas los aviadores alemanes Koelhe y Loose para el vuelo del Atlántico desde Europa a Norteamérica.

Los aviadores piensan salir de la costa irlandesa.

Arde un cine en Hungría

Tres muertos y 37 heridos

BUDAPEST, 20.—En un cinematógrafo de Solt, localidad próxima a esta capital, se declaró anoche un incendio, que produjo entre los espectadores un pánico enorme.

Un gran número de éstos sufrió quemaduras, a consecuencia de las cuales sucumbieron tres de ellos, y otros 37 resultaron heridos al atropellarse en busca de una salida.

Acuerdo de fronteras entre Perú y Colombia

BOGOTA, 20.—Ha sido ratificado el Tratado de rectificación de fronteras entre Colombia y el Perú.

En virtud de dicho documento, Colombia cede al Perú la mayor parte del territorio del Putumayo, en la confluencia de fronteras con el Brasil, a cambio de otros territorios de la misma región.

* * *

N. de la R.—El Tratado actual fué negociado en 1925. Sus cláusulas produjeron vivo disgusto en el Ecuador, porque los territorios que cede Colombia le habían sido entregados en 1916 con la condición de que habría de conservarlos. El resentimiento llegó hasta la ruptura de relaciones con Colombia y con el Perú.

La tardanza en ratificar el acuerdo se debe a la oposición de los habitantes de la zona peruana cedida y de otros elementos, que juzgan el acuerdo desventajoso para el Perú.

El trazado de las fronteras en esa región ha sido pródigo en incidentes. En 1905 fué sometido al arbitraje del Rey de España el litigio promovido entre Perú y el Ecuador; pero como, a pesar de haberse comprometido a ello, algunas de las partes no parecían muy dispuestas a aceptar el fallo, el Monarca español se inhibió.

Nombre siempre EL DEBATE al dirigirse a sus anunciantes

UN TRIMOTOR DE BOMBARDEO

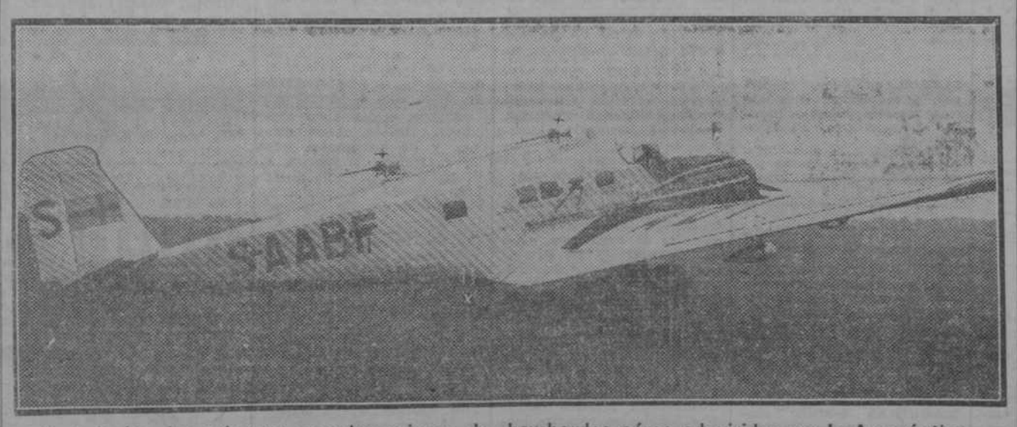

Uno de los dos primeros grandes aviones de bombardeo aéreo adquiridos por la Aeronáutica Militar, que ha llegado a Cuatro Vientos

Este aparato *Junkers* ha llegado a Cuatro Vientos, después de hacer el viaje Malmó (Suecia)-Dessau-Ginebra—Barcelona-Madrid, en el que se ha obtenido una velocidad media de 175 kilómetros por hora.

El *K-30* es un trimotor completamente metálico, de 32 metros de envergadura (de extremo a extremo del ala), 15,30 de fuselaje y 6,50 de altura. Lleva torres, marcadas en el grabado con una cruz, en las que van colocadas las ametralladoras de grueso calibre, que funcionan en todas las direcciones. Las torres son ocultables, pues funcionan a modo de ascensores; las dos torres superiores llevan dos ametralladoras. La inferior es muy útil para defenderse de aviones que vuelen más bajos. Además de la carga de municiones, puede elevar el aeroplano dos bombas de 500 kilogramos y otras menores o sustituir a aquéllas por varias.

El trozo central del fuselaje donde van instaladas las torres, y en cuyo interior se dispone de la reserva de municiones, es fácilmente cambiable por una cabina de pasajeros. Al contrario, en los aviones comerciales pueden ser sustituídas las cabinas por los «centros de guerra».

El radio de acción es de 1.200 kilómetros. La tripulación mínima es de un comandante, un piloto, tres ametralladores bombarderos y un mecánico.

Los aviones hasta ahora utilizados en España llevaban sólo una ametralladora corriente u otra a través de las alas y mucho menor cantidad de bombas. Para utilizar las ametralladoras contra un poblado había que descender mucho.

El aeroplano *Junkers* lo ha conducido el piloto Linduer, al que han acompañado los aviadores Méndez y Riera. Dentro de unos días llegarán las ametralladoras, ya que el avión no podía volar armado sobre Francia.