PRECIOS DE SUSCRIPCION
MADRID ..... 2,50 pesetas al mes
PROVINCIAS ..... 9,00 ptas. trimestre
PAGO ADELANTADO FRANQUEO CONCERTADO

EL DEBATE

EL TIEMPO (Servicio Meteorológico Oficial).—Probable para hoy: vientos flojos, de dirección variable, y buen tiempo. Temperatura: máxima del martes, 32 grados en Murcia; mínima de ayer, nueve grados en Salamanca. En Madrid: máxima de ayer, 26,1 grados; mínima, 12 grados.

MADRID.—Año XVII.—Núm. 5.614 · Jueves 14 de julio de 1927 CINCO EDICIONES DIARIAS Apartado 466.—Red. y Admón. COLEGIATA, 7. Teléfonos 11.194 y 11.195.

Un presupuesto extraordinario

Se ha hecho público en líneas generales el presupuesto extraordinario elaborado por los técnicos del Ayuntamiento de Madrid.

Nos complace de veras la iniciativa, y por ello no hemos de regatear nuestro aplauso a la Corporación municipal. Más de una vez hemos dicho que el Ayuntamiento de una ciudad como Madrid, que tiene la mayor parte de sus problemas pendientes de solución, no debe limitarse a ser un vulgar administrador de lo ingresos ordinarios, sino lanzarse con valentía, que no excluye la prudencia, por el camino del crédito.

No por prurito de labor crítica, sino por deseo de colaborar a toda obra municipal beneficiosa para el vecindario, vamos a formular los reparos que nos sugiere el examen del presupuesto extraordinario.

En primer lugar, y este es el defecto principal a nuestro juicio, el proyectado empréstito peca de demasiado tímido, ya que alcanza sólo a la suma de 55 millones de pesetas que, con los gastos de negociación de las obligaciones, y quebranto de emisión, quedarán reducidos a poco más de 48. Basta un ligero cálculo para evidenciar que con esta cantidad apenas va a ser posible acometer una pequeña parte de las obras que exige el desarrollo de la capital. Claro es que el empréstito permitirá realizar algunos proyectos que tantas veces hemos pedido en las columnas de EL DEBATE: construcción de mercados de distrito, conclusión del Parque del Oeste, reforma de la plaza de Santo Domingo, calles de Carretas, Peligros, Tudescos, etcétera, etc. Pero si las obras de la zona del Interior van a ser posibles, en cambio las del Ensanche y Extrarradio seguirán abandonadas como hasta ahora.

Es éste un punto de verdadera gravedad, acerca del cual debe meditar seriamente el Ayuntamiento. Para concluir la urbanización del Ensanche se requieren hoy 100 millones de pesetas aproximadamente. Si se hubieran realizado las obras en un principio, el gasto no hubiera pasado de 70 millones. Es muy probable que si se dejan transcurrir diez o doce años más será preciso gastar un 30 ó un 40 por 100 más de lo que ahora hubiera sido necesario desembolsar. Concluir el proyecto con cargo al presupuesto ordinario del Ensanche equivale a recargar con una ejecución lenta el coste de la urbanización, y mantener indefinidamente el abuso intolerable de los dos presupuestos, fuente inagotable de gratificaciones, emolumentos y pluses extraordinarios. Brindamos este tema a la política depuradora del señor Semprún.

Más grave aún es el olvidado problema del Extrarradio, que en el presupuesto extraordinario se acomete en la mínima parte de la regularización de los accesos a la nueva Plaza de Toros. El resto parece que no existe para el Ayuntamiento actual. Y ese Extrarradio circunda a Madrid con un cinturón de desorden y miseria—la «pequeñez» de los 5.000 pozos negros que existen en su recinto es digno de tenerse en cuenta—, que crece sin cesar fuera de todo control y vigilancia de la Corporación municipal. Veinte mil son hoy las viviendas edificadas sin alineación ni rasante en las afueras de la Corte, y ese número aumenta cada año en varios centenares. Si dejan transcurrir pocos años más sin aprobar un plan de urbanización de toda la zona, llegará un momento en que será materialmente imposible la urbanización del Extrarradio.

Piénsese, además, que una de las partes esenciales de la urbanización de ese sector comprende la prolongación del paseo de la Castellana, más allá de Chamartín de la Rosa, hasta la carretera de Francia, juntamente con la construcción del nuevo hipódromo. Esta obra no puede llevarse a cabo en el momento que el Ayuntamiento quiera, sino dentro del plazo que marca el convenio celebrado ya con el Estado para la cesión de los terrenos. La incuria de la Corporación va a dejar sin efecto una de las más acertadas concesiones hechas a Madrid por el Directorio Militar.

La segunda observación que hemos de formular al presupuesto extraordinario es que comprende partidas que no son, en rigor, gastos de primer establecimiento, sino atenciones que tienen su lugar adecuado en los capítulos del presupuesto corriente. Comprendemos que ese es un medio tan cómodo, como expedito, de liquidar con un magnífico superávit el presupuesto ordinario. Pero no es ése el espíritu de la ley, que quiere que los empréstitos no arrojen sobre el vecindario el peso muerto de una deuda cada día mayor, sino que sean fuente de nuevos ingresos que compensen el sacrificio que suponen las obras reproductivas realizadas.

Con todo, nos congratulamos de que el Ayuntamiento se haya por fin decidido a realizar una operación de crédito. Y como deseamos a todo trance aplaudir su obra con pleno conocimiento de causa, le pedimos que publique también las cifras de los ingresos con que se va a hacer frente al empréstito. Se trata de un aspecto interesantísimo, que no puede quedar relegado a un lugar secundario.

DEL COLOR DE MI CRISTAL

LA TASA DEL HOMBRE

—¿Qué hace usted, don Nemesio? ¿Qué significa este barullo en su mesa y tantos papeles cubiertos de números?

—Estoy trabajando en una obra importante. No es porque yo lo diga, pero va a ser cosa buena.

—¿Útil?

—Utilísima. No sé por qué no se ha escrito ya. En una época tan dada a lo práctico es sorprendente que nadie haya pensado en hacer esto. ¿Sabe usted de qué se trata? De unas tablas de equivalencia.

—¡Oh! En eso se ha trabajado mucho.

—Como yo he trabajado, no. Yo he atendido a un problema del más alto interés. Una sencilla pregunta bastará a demostrárselo.

—Venga la pregunta.

—¿A cuántas pesetas equivale usted?

—Hombre, no estoy en venta.

—No importa. Hoy no se venden hombres, y, sin embargo, en muchas ocasiones se hace preciso pagar su valor. No se venden, no; pero se rompen, se estropean. Y el que rompe, paga. Nunca se han estropeado tantos hombres como en nuestro tiempo. Las catástrofes se han vulgarizado. Las hecatombes se han hecho populares. Esto es lo que ha creado el problema que yo trato de resolver. Supongamos el caso más frecuente. Usted guía un auto y produce por atropello la defunción de una gallina. Hay que pagarla.

—Evidente.

—En seguida pregunta usted: «¿Cuánto vale?» No hay dificultad para fijar el precio. Una gallina es un animal de precio conocido en cada momento. Se compra y se vende en el mercado, y se sabe lo que hay que pagar por ella. ¿Conforme?

—Sí, señor.

—Pero en vez de una gallina atropella usted a un hombre y lo mata. Hay que pagarlo también. Y aquí empiezan los apuros. ¿Cuánto valía? Antiguamente, cuando los hombres se vendían, nada más fácil que establecer su valor exacto con arreglo a las fluctuaciones de la oferta y la demanda. Pero hoy, ¿quién sabe eso? Fíjese en las angustias que pasan los jueces y Tribunales cuando tienen que fijar el valor de una persona o de una porción importante de ella en los casos de accidente. Bien poco hace que las consecuencias de un choque ferroviario han dado lugar a pintorescas y prolijas discusiones respecto al diverso valor de los accidentados. Si yo fuera juez me vería negro para resolver estas cuestiones. Y como usted comprende, la resolución no puede dejarse al prudente arbitrio del juzgador ni establecerse a ojo de buen cubero. La cosa es muy seria. Un hombre tiene un valor exacto en pesetas, según diversas razones y circunstancias. Su edad, su estado de conservación (esta en buen o mal uso), su utilidad dentro de la familia y de la nación, son factores importantísimos. También lo es la opinión general sobre el valor de la vida en un momento dado. En tiempo de guerra, por ejemplo, el hombre se desvaloriza mucho; no vale ni la cuarta parte que en tiempo de paz.

—Todo eso es cierto.

—Yo aspiro a hacer unas tablas de equivalencias, por las cuales se pueda encontrar en seguida y con exactitud el precio de un hombre entero y de cada una de sus porciones. En caso de hecatombe o de accidente singular, no hay que marear a los Tribunales con discusiones. Se mira la tabla correspondiente y asunto resuelto. Tanto valía el difunto o tanto vale el brazo del herido. A pagar y todo concluido.

—Pero usted mismo ha indicado que los precios fluctúan según las circunstancias.

—Es que yo estableceré unas bases fundamentales, y con arreglo a ellas deben, a estos fines, cotizarse en Bolsa los valores humanos como se cotizan los de Empresas y los metales. En las revistas bursátiles se dirá entonces: «Los hombres han quedado hoy a 120; los niños están a 215; las narices tienden a la baja; en cambio, se inicia el alza en las piernas», etcétera. ¿Hay cosa más sencilla? En adelante, los Tribunales, provistos de mis tablas, podrán fijar fácilmente las indemnizaciones por accidente con arreglo a la cotización del día. ¿Qué le parece?

—Una idea admirable, don Nemesio. Siga con su trabajo. Tenía usted razón: va a ser cosa buena.

Tirso MEDINA

La Conferencia de Tánger

LONDRES, 12.—En los centros diplomáticos se afirma, con referencia a la Conferencia francoespañola sobre Tánger, que no se ha llegado aún a ningún resultado positivo. El Gobierno británico parece que se muestra inclinado a la celebración de una Conferencia de cuatro naciones. Sin embargo, aunque se conoce el criterio del Gobierno de Londres y del Gabinete de París acerca de este nuevo procedimiento, no se conoce exactamente la opinión de los Gobiernos de Roma y de Madrid, y por tanto sería prematuro considerar una Conferencia de cuatro naciones como cosa definitivamente fijada.

¿NO HAY DECISION?

LONDRES, 13.—Con relación a las negociaciones sobre Tánger y a la reunión de una Conferencia en la que participarían los representantes de cuatro naciones, el «Daily Telegraph» dice que anoche, a hora muy avanzada, ni Chamberlain ni el Gobierno británico han tomado aún ninguna decisión definitiva, por no ser conocido todavía el punto de vista del Gobierno italiano.

Asisten 500.000 personas al entierro de O'Higgins

El cortejo ocupaba una extensión de dos kilómetros

Cosgrave declara que se hará frente al terrorismo con toda energía

DUBLIN, 13.—El sepelio de O'Higgins ha constituído una grandiosa manifestación de duelo, a la que concurrieron más de 500.000 personas.

Detrás del féretro marchaba una guardia a caballo, el Clero, la esposa y el hijo del ministro de Justicia, representaciones del Gobierno, Parlamento, Cuerpo consular, etc., etc.

La fúnebre comitiva ocupaba una extensión de dos kilómetros.

Numerosas mujeres presenciaron el paso del fúnebre cortejo, arrodilladas y derramando lágrimas.

Se registraron treinta desmayos.

Durante el entierro cerraron sus puertas todas las Sociedades, Bancos, escuelas y otros centros.

La ceremonia religiosa tuvo lugar en la iglesia católica de San Andrés, oficiando el Arzobispo de Dublín.

* * *

DUBLIN, 13.—El presidente Cosgrave, refiriéndose en la Cámara al asesinato del ministro O'Higgins, ha declarado que está dispuesto a hacer frente a tales actos y a cuantos pudieran producirse en lo sucesivo, sin desmayar un momento en la obra emprendida.

* * *

¡Sangre otra vez sobre Irlanda! Unos desconocidos han asesinado cerca de Dublín al ministro de Justicia y de Negocios Extranjeros del Estado Libre. Debían tener el crimen largamente premeditado, y el acecho ha durado probablemente meses. Kevin O'Higgins iba siempre custodiado. El domingo, cuando se dirigía a misa, despidió a los policías con un pretexto. Minutos después caía herido de cuatro balazos, y a las cinco y cuarto de la tarde expiraba en su domicilio perdonando a sus agresores, declarando que lo olvidaba todo. Cuando le hirieron, sus primeras palabras fueron para pedir un sacerdote. En el mismo lugar en que cayó le fueron administrados los últimos sacramentos. «Muero por mi país—dijo a los que le rodeaban—. Voy a juntarme con Michael Collins».

Probablemente O'Higgins ha sido asesinado por haber hecho—implacablemente—justicia después de la muerte de Collins. No fué, como éste, como De Valera, como Cosgrave, como Griffith, un Sinn Fein de la primera hora. En la rebelión de 1916 no figura su nombre. Pero en la guerrilla desde 1918 a 1921 se distinguió entre los más ardientes campeones de la independencia. Era uno de los 50 diputados irlandeses que estaban en la cárcel al ser elegidos.

Vino la paz, y sobre O'Higgins cayó la pesada tarea de pacificar el país, el más cruel de los deberes. Tenía que castigar como criminales a hombres que no lo eran. La mayor parte de la responsabilidad por lo que ocurre en Irlanda cae sobre la potencia que dominó al país hasta 1921. Doce generaciones de irlandeses han vivido bajo el terror, el hambre, el asesinato. Evidentemente, la verde Erin es la isla de los Santos. Mirando atrás, causa asombro la tarea realizada por los gobernantes actuales de Irlanda.

O'Higgins hizo ejecutar 77 sentencias de muerte. ¡Y qué sentencias! Erskine Childers, Rory O'Connor, su hermano de armas, Liám Mellowes. Al terminar 1923 Irlanda estaba pacificada, pero el ministro de Justicia había ofrecido a su patria la vida de su padre asesinado por los mismos «irregulares».

Han de pasar todavía bastantes años antes de que en Irlanda se apaguen los últimos rescoldos de las luchas pasadas. Repetimos que no en vano se ha obligado a esa nación a organizarse en secreto, a defenderse, con las peores armas, de los que la oprimían. Pero nos sentimos pesimistas. Es cierto que las últimas elecciones han creado en el país una situación confusa. Ningún partido tiene mayoría en la Cámara. El ministerio que hasta ahora, por la abstención republicana, podía gobernar con 60 diputados, ha perdido 14 puestos y se ha visto obligado a aliarse con los agrarios. Con todo, está a merced de los partidarios de De Valera. Si los 45 diputados de ese partido vuelven al Dail Eíriam (Cámara) el Gobierno carece de fuerza parlamentaria para sostenerse.

Por otra parte, en las elecciones se han mezclado las cuestiones agrarias, industriales y económicas con la actitud de los partidos frente al tratado de autonomía. Sin duda, bastantes votos conseguidos por De Valera y los laboristas se deben sobre todo a «las emociones del momento». Son los que, descontentos, votan contra el Gobierno, importándoles poco en favor de quién lo hacen.

Con todo, no creemos que se reanude el terrorismo. Puede comprenderse—sin justificarlo nunca—el rencor contra O'Higgins. Conocida la historia del ministro se ve que este crimen político se parece bastante a una venganza privada. Pero la nación se alzaría en masa contra los que quisieran, frente a gobernantes irlandeses, repetir las páginas de 1919 y 1920. Y además no es Cosgrave hombre que se deje intimidar.

R. L.

Sacerdotes encarcelados en Méjico

Dijeron misa en casas particulares

NUEVA YORK, 13 (Servicio exclusivo de Prensa Asociada).—Dicen de Méjico que han sido encarcelados últimamente los sacerdotes don Pedro Aguilar y don Rafael Villafane, por celebrar misa con carácter privado.

La persecución no cesa, pero también es inquebrantable la actitud del Clero y los católicos de defender a toda costa sus derechos.

Triunfo de Poincaré en la Cámara

Se han mantenido las cifras del Gobierno en lo referente al sueldo de los funcionarios. También está resuelta, provisionalmente, la cuestión arancelaria.

PARIS, 13.—La Cámara ha resuelto la difícil cuestión del aumento de sueldo a los funcionarios del Estado, dando la victoria al Gobierno, gracias a la ayuda del grupo radical-socialista.

Primeramente rechazó por 356 votos contra 172 una enmienda presentada por los comunistas, en la que se pedía un aumento de 147 millones en los créditos propuestos por el Gobierno. En este punto Poincaré había planteado la cuestión de confianza.

A continuación, Cazals, jefe del grupo radical socialista, propuso dos enmiendas al dictamen de la Comisión, que era contrario al Gobierno, cuyas enmiendas aceptó Poincaré, planteando sobre ellas la cuestión de confianza. La primera fué aprobada por 347 votos contra 200, y en ella se rechaza, según voluntad del jefe del Gobierno, el dar efectos retroactivos hasta 1926. La segunda enmienda, aceptada por 325 votos contra 198, reduce la cifra de la Comisión sobre los créditos en el presupuesto de 1927 a la cantidad pedida por el Gobierno.

La discusión fué muy animada y revistió gran interés.

Un orador republicano socialista y otro comunista hicieron primeramente uso de la palabra, lamentando que el aumento concedido a los funcionarios de pequeña categoría fuera insuficiente, en relación con el otorgado a los funcionarios de mayor categoría.

A continuación habla el diputado socialista León Blum, que hace justicia a la política desarrollada por el señor Poincaré, política que ha devuelto al Estado su independencia frente a las grandes potencias financieras y ha impedido que continúe ejerciéndose libremente la especulación.

Terminó su discurso diciendo que votará únicamente los aumentos propuestos por la Comisión para los pequeños funcionarios.

La discusión había comenzado por la mañana.

Contestando a los socialistas, que estimaban insuficiente el aumento propuesto, Poincaré pronunció un discurso, declarando que el resurgimiento financiero no permitía sacrificios mayores que los consentidos por el Gobierno y exhortando a la Cámara a no comprometer la política de saneamiento de las finanzas con peticiones desconsideradas.

Terminó diciendo que el porvenir y la prosperidad de Francia están en juego con el voto que la Cámara pronuncie sobre esta cuestión. Poincaré anunció que, sobre este asunto, está dispuesto a plantear la cuestión de confianza.

ACUERDO SOBRE EL ARANCEL

PARIS, 13.—La Comisión de aduanas, tras de informar ante ella sobre el asunto, el ministro de Comercio señor Bokanowski y de completo acuerdo con éste, ha acordado proponer a la Cámara de Diputados la aprobación del siguiente texto que será discutido antes de clausurarse el actual período de sesiones para que puedan continuar las negociaciones económicas francoalemanas:

«Se autoriza al Gobierno, a título excepcional, y por un período de tres meses, para modificar el cuadro A (derechos aduaneros) en la medida que estimare necesaria para poder concertar acuerdos comerciales. Las modificaciones que se hagan no podrán afectar a los artículos alimenticios ni a los de vestir. Las nuevas tarifas fijadas en estas condiciones no podrán ser puestas en vigencia, aun a título provisional, si no conjunta y simultáneamente con los acuerdos comerciales que las hubieren motivado. En el caso de no ser luego aprobadas esas modificaciones por el Parlamento, cesarán en todos sus efectos a los ocho días de emitido el voto parlamentario.»

LA REFORMA ELECTORAL

PARIS, 13.—En el Senado ha proseguido hoy la discusión del proyecto de reforma electoral.

El ponente dice que el Gobierno, de acuerdo con la Comisión, ha decidido pedir que sea votado, sin introducir en él modificaciones, el texto de la Cámara de Diputados.

Después de breve discusión de carácter general, el Senado aprueba por 213 votos contra 67 el conjunto del proyecto.

CLAUSURA DE LA CAMARA

PARIS, 13.—La Cámara de diputados ha levantado la sesión esta madrugada, a la una y cuarenta, después de dar lectura el presidente de un decreto, dando por terminada la presente legislatura, y de pronunciar el jefe del Gobierno, señor Poincaré, una breve alocución, en la que dió las gracias a la Asamblea por el esfuerzo que acaba de realizar, «esfuerzo—dijo—que honra sobremanera al régimen parlamentario».

* * *

PARIS, 13.—El Senado ha aprobado por 345 votos y ninguno en contra el texto del proyecto aprobado por la Cámara, relativo al aumento de sueldo de los funcionarios.

CLEMENCEAU MEJORA

PARIS, 13.—La dolencia que aqueja al señor Clemenceau sigue en estado estacionario. El enfermo no sale de sus habitaciones, pero no guarda cama.

Los diarios de esta mañana dicen que su restablecimiento no se hará esperar, y que en breve saldrá para su casa de La Vendée.

Otros periódicos aseguran que ha desaparecido la dolencia, y que Clemenceau ha reanudado hoy su vida ordinaria, levantándose a las seis de la mañana, según costumbre.

PAULINO DERROTA A HARRY WILLS

Por "knock out" al cuarto asalto

(SERVICIO ESPECIAL DE EL DEBATE)

NUEVA YORK, 13.—Después de las grandes fiestas por el *Independence Day*, podría decirse que la nota más saliente en los periódicos ha sido la que se refiere a los combates sensacionales del mes: en primer término, mejor dicho, en primer lugar, el de Uzcudun contra Harry Wills, y una semana después el de Dempsey contra Jack Sharkey.

Es preciso reconocer que se ha tenido en mejor consideración el segundo encuentro. No es restar importancia al combate del campeón europeo, sino sencillamente por dos razones poderosas. Primera, porque se ha convenido que el encuentro Dempsey-Sharkey va a ser para dicidir el *challenger* del campeonato del mundo de todas las categorías, y segunda, por la diferencia entre los organizadores de realizar el reclamo. Por otra parte, no hay que olvidar que en el combate del día 22 aparecía un ex campeón mundial que goza de grandes simpatías, y saldrá como un gran favorito.

Con menos reclamo y todo, en la entrada es donde se puede deducir la importancia del combate de hoy. El lleno es completo, por lo que se ve a la hora de dar esta noticia, media hora antes de la fijada para el combate. Bien es verdad que los precios son mucho más baratos con relación a lo estipulado para el día de Dempsey. Mucha gente se ha quedado en los alrededores de Polo Grounds.

* * *

NUEVA YORK, 13.—Wills ha pesado 20 libras más que Paulino. Este arrojó en la balanza 195 libras.

En la palestra

NUEVA YORK, 13.—Puntualmente han subido los dos púgiles a la palestra, ambos modestamente. Si los gritos y aplausos prodigados reflejan la realidad, Uzcudun ha contado con la mayoría, con más de las dos terceras partes del público. El español ha estado sonriente constantemente, mostrando cierta nerviosidad durante los preliminares.

Fuertes los dos, a pesar de las mejores características de Harry Wills, Paulino Uzcudun ha impresionado mejor por su contextura.

Pelea dura

NUEVA YORK, 13.—Ha comenzado la pelea. Los dos se han lanzado con formidable velocidad.

Uzcudun se ha dirigido directamente al estómago del negro, y éste ha procurado separarse al momento. Pero el vasco combate con ardor, y hace una batalla terrible, sin cuartel.

Impresiona un buen *crouch* de Uzcudun a la cara.

Se presenta realmente una lucha sensacional, pues Wills no rehuye ahora la pelea y van al cuerpo a cuerpo. Falla un *uppercut* del negro, y con la otra mano da un manazo hacia los riñones. Se separan con un buen directo de Paulino al cuerpo.

Este *round* se declara a favor de Wills, que dió un buen puñetazo con la derecha a la cabeza de Paulino.

En tres ocasiones Wills dió en la cara de Paulino; pero éste no se conmovió lo más mínimo.

El segundo asalto ha sido más terrible. El vasco ha seguido con el mismo coraje. Castiga más a su adversario, destacando un soberbio *hook*.

Después del segundo asalto, la impresión general es que el combate se ha de acabar pronto, desde luego favorablemente para el campeón europeo.

Se ha ido de emoción en emoción. Uzcudun, por lo visto, ha querido cortar el aliento de Wills, procurando rapidez extraordinaria a la pelea, una lucha sin cuartel.

El tercer *round* fué más emocionante aún.

¡Y lástima que se haya acabado el combate tan pronto; que Harry Wills no se haya defendido mejor!

¡Paulino, vencedor!

NUEVA YORK, 13.—Cuarto asalto. A la llamada, Paulino realiza un *rush* hacia Wills y despacha un formidable *hook*, terrorífico, con la derecha a la mandíbula.

Harry Wills se desploma y gira sobre un costado. El árbitro cuenta entonces.

Uno, dos, tres, cuatro, cinco, seis, siete... Ya la emoción embarga al público.

Ocho y nueve. Al noveno se levanta y va hacia Uzcudun. El vasco le recibe con un *swing* con la izquierda, e inmediatamente le larga otro gancho con la derecha.

Wills se tambalea. Paulino no le da entonces tiempo y le golpea nuevamente con un potente *hook* de la izquierda a la mandíbula. El negro es despachado hacia las cuerdas primeramente, para caer después al suelo.

En esta ocasión Harry Wills fué puesto fuera de combate.

El *knock out* ha sido a un minuto veintisiete según dos del cuarto asalto.

Lucha terrible para Wills y brillante para Uzcudun.

Este resultado ha causado una formidable sensación.

La multitud ovacionó estruendosamente al campeón europeo.

El entusiasmo de la colonia española ha llegado hasta el delirio. Sacaron en hombros al famoso levantador.

Se han lanzado hacia la palestra centenares de sombreros.

Mucha gente ha gritado: «¡Que venga Dempsey! ¡Que venga Tunney!»

Ante los hechos hay que inclinarse forzosamente. Este fulminante *knock out* califica definitivamente a Paulino Uzcudun para mayores aspiraciones.

(*Véanse en cuarta plana las impresiones del combate y la personalidad de Harry Wills.*)

Parece que hay acuerdo en Ginebra

Se ha decidido celebrar hoy sesión plenaria

Sin embargo, se dice que el Japón piensa retirarse si hay aumento

GINEBRA, 13.—Los jefes de las tres Delegaciones de la Conferencia naval se reunieron esta mañana en sesión privada para examinar el informe de los peritos navales concerniente a la última proposición británica. El resultado ha sido satisfactorio, y se ha acordado convocar a sesión plenaria mañana por la tarde.

* * *

GINEBRA, 13.—Parece que la nueva proposición británica acepta la cifra de 400.000 toneladas para todos los cruceros ligeros que pueden construir Inglaterra y los Estados Unidos; pero esa aceptación depende de que el número de grandes cruceros de 10.000 toneladas quede reducido al mínimum.

Parece que ese mínimum será 10 cruceros, y de este modo, disponiendo de 300.000 toneladas para pequeños buques podría Inglaterra tener aún una cantidad suficiente.

COOLIDGE ES OPTIMISTA

WASHINGTON, 13.—El presidente Coolidge sigue con gran atención el desarrollo de la Conferencia tripartita del desarme naval reunida en Ginebra. El presidente, según aseguran sus íntimos, se muestra confiado en que las negociaciones terminarán en un completo acuerdo, conforme al punto de vista de la Delegación de los Estados Unidos.

La opinión que predomina en los centros no oficiales bien informados es que, en todo caso, la Delegación americana podría llegar a hacer concesiones, conformándose con la proposición inglesa, según la cual Inglaterra detendría la construcción de grandes cruceros hasta que el tonelaje americano de los mismos igualara al británico.

¿SE RETIRA EL JAPON?

TOKIO, 13.—Se anuncia, de fuente autorizada, que la Delegación japonesa en la Conferencia del desarme naval de Ginebra está dispuesta a retirarse, antes que aceptar un proyecto cualquiera que represente un aumento.

UN DISCURSO DE CHURCHILL

RUGBY, 13.—Churchill ha pronunciado un discurso a propósito de la Conferencia naval de Ginebra.

Empezó haciendo notar que Inglaterra puede en menos de siete semanas encontrarse sin alimentos para su numerosa población, y que, por consiguiente, la vida de 45 millones de personas depende de que estén abiertas las rutas del mar. «No se trata de una cuestión psicológica o de prestigio, sino sencillamente de una cuestión de vida o muerte. Debemos en todas las circunstancias, y ocurra lo que ocurra, asegurar por nosotros mismos el derecho a la vida y, aunque no atacamos la libertad de los demás, debemos asegurar la nuestra propia para decidir lo que es necesario para que nuestras necesidades vitales estén satisfechas.

Hemos declarado de la manera más terminante que no discutimos a los Estados Unidos el derecho a construir tantos barcos como nosotros, de cualquier clase que sean. Sin embargo, la verdadera doctrina de la igualdad debía tener en consideración las diferentes condiciones de Gran Bretaña y de los Estados Unidos y la importancia relativa de la defensa naval de cada país. Afortunadamente, tenemos la firme creencia de que el mundo no verá nunca una lucha fratricida entre los pueblos de habla inglesa. Por el contrario, pensamos que el porvenir nos verá cada vez más unidos.»

Indice-resumen

Por la Prensa extranjera..... Pág. 2
Deportes ..... Pág. 4
Cinematógrafos y teatros..... Pág. 4
La vida en Madrid..... Pág. 5
Cotizaciones de Bolsas..... Pág. 6
Lo que se espera al año de dictadura, por Fidelino de Figueiredo ..... Pág. 8
El arte de pedir, por M. Herrero García..... Pág. 8
Chinitas, por «Viesmo»..... Pág. 8
A casarse tocan, por Carlos Luis de Cuenca..... Pág. 8
El fomento oficial del turismo, por el doctor Froberger..... Pág. 8
El que no podía amar (folletín), por Henry Gréville..... Pág. 8

MADRID.—El Príncipe de Asturias vendrá hoy de la Granja para asistir a la corrida de la Prensa.—Proyecto de dirección única de los tranvías por Fuencarral y Hortaleza.—Un presupuesto extraordinario para el ensanche (página 5).

PROVINCIAS.—Siurot descubre en Aracena (Sevilla) un Cristo de Montañés y un cuadro de Murillo.—Se celebró en Burgos el homenaje al general Barrera. Dos accidentes de automóvil en Pamplona.—Prácticas de submarinos en Ferrol.—Hoy se dará suelta en San Sebastián con dirección a Londres 1.575 palomas mensajeras (página 3).

EXTRANJERO.—Triunfo de Poincaré en la Cámara francesa sobre la cuestión de los funcionarios.—Se tienen esperanzas de acuerdo en Ginebra; sin embargo, se dice que el Japón piensa retirarse.—El aviador inglés Courtney saldrá el sábado de Irlanda para Nueva York.—Situación difícil de la industria minera en Inglaterra.—Ha sido firmado un acuerdo entre Inglaterra y el rey del Hedjaz.—Cincuenta y cinco casas destruídas por un incendio en Blockton (Norteamérica).—Se dice que Chamberlain irá a Berlín en septiembre.—Una ciudad inundada, en Inglaterra.—Sesenta y cuatro muertos en un choque de trenes yanquis (páginas 1 y 2).

LO DEL DIA

Libres de contactos

Algunos diarios—dos de los «de siempre», enemistados con la verdad—nos atribuyen mal encubiertas complicidades con la vieja política. ¡Es peregrina la acusación!

Pero no necesitamos defendernos de ella. «Diario Universal», tan alejado de nosotros, al referirse a la exclusión de los ministros en una nueva ordenación de la política española, ha tenido la hidalguía de escribir estas palabras:

«EL DEBATE, **a quien no se puede suponer opinión interesada, porque no los tiene en su casa**, protestaba contra ese modo de proceder, y en un artículo titulado «A nadie se ha de excluir», escribía ayer estas atinadas frases:»

Y copia algún párrafo nuestro.

La frase subrayada encierra una verdad tan sabida que, quien la ignore..., no ha de recibir felicitaciones por la agudeza de su entendimiento.

Pero, en estos ataques que se nos dirigen, hay algo más que error, inexcusable en cualquier mediano periodista. Hay—¿cómo lo diríamos?—incomprensión de estímulos y criterios morales y patrióticos. Hombres hay tan saturados de partidismo, tan dominados por la obsesión personalista, que no saben, no pueden juzgar un problema ni un pensamiento políticos, elevándose un poco sobre tales cominerías.

Cierto, además, que en estas «fobias» que rodean a EL DEBATE hay un poco de concesión a la galería. En privado oímos, con gusto, elogios a la consecuencia, a la elevación de miras y al desinterés con que EL DEBATE procede. En público se nos supone dominados por no sabemos qué concupiscencias partidistas...

En último término, todo ello nos es indiferente. Queremos el bien de nuestro país; honradamente hacemos en su pro cuanto sabemos; por esto mismo, hemos abogado porque no se prescinda de ninguna colaboración útil en el gobierno del país; por esto mismo, hemos solicitado la proscripción de los rebeldes, que sólo saben perturbar. Para nosotros no hay más política que la que acierta a lograr el bien común. Nos hacemos la justicia de creernos así, y sabemos que, digan lo que quieran ciertos periódicos, son muchas las gentes sanas que nos honran con el reconocimiento explícito de la rectitud de nuestra conducta.

Por la riqueza ganadera

Una acertada reciente disposición del conde de Guadalhorce producirá, sin duda alguna, gran progreso en la calidad de la ganadería española y, con él, notable aumento de cantidad y ventaja en la clase de los innúmeros productos—carne, pieles, lana, leche—de los animales domésticos.

Por real orden del ministerio de Fomento se autoriza a las Asociaciones de ganaderos o agropecuarias en general a establecer campos de cría de ganado, a los que el Estado podrá subvencionar en determinados casos y siempre les prestará los importantes servicios que siguen: Serán dirigidos por los ingenieros oficiales y todos los ejemplares selectos de que disponen las granjas serán destinados a la reproducción en dichos campos. Los productos selectos así obtenidos se venderán a los ganaderos por intermedio de la Asociación fundadora del campo, con solo un 50 por 100 de aumento sobre el precio de la carne del animal.

Además, cualquier particular podrá establecer en sus fincas análogos centros de cría, con igual protección oficial e idéntico condicionamiento para la venta de productos.

Las ventajas que la multiplicación de los criaderos de ganado selecto trae consigo no precisa encomio. Hasta ahora las granjas del Estado, poseedoras de escasos, hasta ser casi precisos ejemplares de ganados de raza, vendían los pocos descendientes de aquéllos al precio caro que su rareza imponía.

Desde ahora, a través de los campos de cría, el selectísimo ganado de las granjas oficiales difundirá sus excelentes cualidades por gran zona de la cabaña española, remozando y mejorando su sangre y sus razas.

Será notable en sí mismo el incremento de riqueza que de este modo se consiga, pero aunque fuera minúsculo, la magnitud del campo operatorio lo agigantaría. Para darse idea del ingente volumen de riqueza que la ganadería española representa, baste recordar que el valor de sus productos anuales supera los tres mil millones de pesetas y sólo la leche vale mucho más que todos los carbones extraídos en España.

Se dice que Chamberlain irá a Berlín

BERLIN, 13.—En los centros políticos de la izquierda se afirma que Chamberlain, ministro de Negocios Extranjeros de Inglaterra vendrá a esta capital en la primera semana de septiembre, conferenciando con los principales hombres de Estado alemanes.

Se cree saber en dichos centros que el ministro inglés tratará de la reducción de efectivos militares en Rhenania y de la evacuación, antes del plazo señalado, de la orilla izquierda del Rhin.

Algunas personalidades sostienen que Chamberlain tratará, durante su estancia en esta capital, de la formación del bloque antirruso.

Grave crisis carbonera en Inglaterra

Sólo en la cuenca de Nottingham hay veinte mil obreros parados

LONDRES, 13.—La Gran Bretaña está abocada en un plazo breve, a una nueva crisis carbonífera.

El diputado laborista Frank Varley ha manifestado en la Cámara de los Comunes que en la región de Nottingham las cifras de obreros parados se elevan a 20.000 mineros.

La exportación inglesa ha sufrido una baja sobre el año anterior por valor de 278.000 libras esterlinas, lo que supone una disminución de carbón enviado al exterior de 74.000 toneladas.

Terminó diciendo que llegará un momento en que el descontento de los obreros llegue a términos que todos lamentarán.

Sir Samuel Robert expuso el punto de vista de los patronos, diciendo que no espera que mejore la situación antes del mes de octubre.

VOTO DE CENSURA RECHAZADO

LONDRES, 13.—La Cámara de los Comunes ha rechazado por 258 votos contra 140 una enmienda presentada por los laboristas, con el fin de introducir una reducción en el presupuesto del departamento de Minas.

LA EXPULSION DE LOS RUSOS

LONDRES, 13.—El ministro del Interior, sir Joynsonhicks, en un discurso pronunciado en Twickenham ha dicho que está muy preocupado por el asunto de la expulsión de los rusos para decidir quiénes de ellos han de ser expulsados y cuáles podrán quedarse en Inglaterra.

Treinta y un miembros de la Embajada rusa han sido expulsados, así como todos los de la Delegación comercial. El caso de los empleados rusos de la Arcos será examinado minuciosamente por el departamento del Interior y por el ministro mismo.

INGLATERRA Y EL HEDJAZ

RUGBY, 13.—El Tratado que se estaba negociando entre Inglaterra y el Rey del Hedjaz Ibn Saud ha sido firmado y se publicará una vez que sea ratificado.

Medidas militares en Grecia

El Gobierno declara que es dueño de la situación

ATENAS, 13.—Los periódicos publican extensas informaciones, de las cuales resulta en síntesis lo siguiente: Desde hace varios días el Gobierno de Grecia tenía noticias de que algunos oficiales del Ejército y la Marina, amigos de Pangálos, estaban desplegando una actividad insólita y se dedicaban a trabajos de propaganda en pro de la liberación del ex dictador. El Gobierno, en su consecuencia, ha acordado adoptar enérgicas medidas para poner término a semejante actuación, habiendo sido trasladados ya numerosos oficiales de tierra y mar y practicadas bastantes detenciones en algunos regimientos.

En los centros gubernamentales no demuestran inquietud alguna. Sin embargo, se han tomado medidas preventivas de carácter militar. En cuanto a la opinión pública, permanece tranquila. En la Bolsa ha habido hoy alguna nerviosidad, cotizándose la libra a 369.

Españoles muertos en París

Perecen asfixiados en el almacén de una tienda de frutas

PARIS, 13.—Se conocen nuevos detalles del accidente sufrido hoy en un almacén de frutas propiedad del español Juan Bautista Domingo.

A las seis llegó al almacén una vendedora de fruta, haciendo un importante pedido de plátanos. El propio dueño bajó a la cueva, donde tenía los plátanos, y como tardara en subir, bajó el dependiente José Navarro, también español, que, como su jefe, permaneció en la cueva más tiempo del necesario para enterarse de lo que ocurría. Esta nueva tardanza inquietó grandemente al encargado de la venta, Enrique Domingo, que fué en busca de los anteriores, sin regresar.

La vendedora avisó a las autoridades de lo que ocurría, y con las precauciones consiguientes se descendió a la cueva, donde se pudo advertir que los tres españoles habían perecido asfixiados por las fermentaciones de los plátanos.

Courtney saldrá el sábado para Nueva York

Intenta también el viaje de regreso

RUGBY, 13.—El capitán Courtney emprenderá el vuelo de Inglaterra a Nueva York el sábado. También efectuará el viaje de regreso.

Hará el vuelo en un «Dornier Napier». Mañana efectuará las pruebas definitivas para ensayar la estación radiotelegráfica y verificar en todos sus detalles el funcionamiento del motor.

Saldrá de Calshot y se detendrá en Valentia en Irlanda para llenar sus depósitos de gasolina. De allí saldrá para Nueva York o Terranova.

Por su parte, el aviador Hamilton realizará dentro de dos semanas, acompañado por Mr. Minsin, el «raid» a Nueva York sin escalas y regreso a un lugar que no será más cercano que Viena, por lo cual pretende batir el «record» mundial de distancia. Este «raid» difiere de los anteriores en que el avión tripulado por los dos citados pilotos irá escoltado durante tres o cuatro horas, por otros varios, con lo que si sufrieran algún accidente sobre el mar, podrían ser recogidos los tripulantes a bordo de cualquiera de los hidros que les acompañarán.

EN CAMAROTE DE REYES

CHERBURGO, 13.—El aviador Byrd y sus compañeros del «América» ocupan a bordo del «Leviathan» la misma cabina donde realizó su viaje a América la Reina de Rumania. Los aviadores americanos han sido objeto de una despedida entusiasta.

LINDBERGH QUIERE HABLAR A LOS NIÑOS

NUEVA YORK, 13.—Lindbergh, que empezará dentro de poco una serie de conferencias en todas las ciudades más importantes de Norteamérica, ha declarado que desearía ver en su auditorio el mayor número posible de niños, que son—ha dicho—los que verdaderamente podrán aprovechar los progresos de la Aviación.

LOS DEL VUELO A HAWAI

NUEVA YORK, 13.—Ayer han llegado a San Francisco los tenientes Maitland y Hengenberger, que realizaron la travesía en avión de San Francisco a Hawai en un solo vuelo y se les hizo un entusiasta recibimiento.

FUMAD HABANOS ROMEO Y JULIETA

En un choque de trenes resultan 64 muertos

El accidente ocurrió en Toledo, en el Estado yanqui de Ohio

TOLEDO (departamento de Ohío), 13. Se ha registrado un trágico choque de trenes entre uno de mercancías y otro de viajeros. Hasta la fecha los muertos ascienden a 64, siendo numerosísimos los heridos. Un vagón de pasajeros está sepultado verdaderamente entre los escombros, y se realizan trabajos para la extracción de los cadáveres.

Cae un avión postal

De los siete pasajeros sólo uno resulta herido

BOULOGNE SUR MER, 13.—Un avión holandés de la línea postal de Londres a Amsterdam, ha caído a tierra, destrozándose por completo. De las siete personas que iban a bordo, solamente una sufrió algunas contusiones, resultando ilesas las seis restantes.

Contra el nuevo himno nacional argentino

Manifestación en Buenos Aires

BUENOS AIRES, 13.—La Comisión organizadora de protesta por la reforma del himno nacional ha organizado una manifestación que ha recorrido las calles céntricas de la población, dirigiéndose al palacio presidencial, donde la Comisión fué recibida por el presidente Alvear, que les explicó las razones que el Gobierno había tenido para modificar la letra del himno, prometiendo a los manifestantes que ordenaría un nuevo estudio del mismo.

Una ciudad inglesa inundada

El temporal ha destruído el Ayuntamiento y las fábricas de Middleton

LONDRES, 13.—El pueblo de Middleton, cerca de Manchester, ha sido asolado por una formidabde tempestad, cuya violencia ha superado a cuantas se conocían en la región, quedando sin albergue más de 400 familias.

El Ayuntamiento y las fábricas de tejidos, principal industria de la región, han quedado completamente destruídas, por lo que cesarán en el trabajo centenares de obreros.

Las calles están convertidas en verdaderos ríos, que arrastran multitud de animales.

Han quedado destruídos varios puentes, considerándose como perdidas las cosechas.

Con toda urgencia han salido socorros para auxiliar a varias personas, aisladas por las aguas, en los tejados de sus casas.

LOS DAÑOS EN FRANCIA

PARIS, 13.—De todas las regiones llegan noticias desconsoladoras de los daños causados por los temporales, que han destrozado los cultivos. Las líneas férreas han sido afectadas en su mayoría por las tormentas, realizándose el servicio de forma irregular.

EN RUSIA MERIDIONAL

PARIS, 13.—Telegrafían de Riga que un formidable ciclón ha producido enormes daños en la Rusia del Sur, arrasando la ciudad de Novorossik, donde el número de víctimas se eleva a 80.

VEINTE CASAS DESTRUIDAS EN TERRANOVA

PARIS, 13.—Telegrafían de San Juan de Terranova al «Matín», dando cuenta de haberse desencadenado terribles tormentas sobre la región costera, destruyendo una veintena de viviendas y causando daños de importancia. Ciento cincuenta buques se han visto obligados a huir ante el temporal, después de correr serio peligro. Hasta ahora, parece que no hay víctimas.

EN EL CANADA

TORONTO, 13.—La fuerte tormenta que ha descargado en el Canadá occidental ha producido muchos daños y causado cuatro muertes.

Arden cincuenta y cinco casas en Blockton

Los daños ascienden a dos millones ochocientas mil pesetas

ALABAMA, 13.—En Blockton se declaró ayer un terrible incendio, que destruyó en pocas horas 35 casas de comercio y 20 edificios particulares, causando daños por valor de 100.000 libras esterlinas (2.850.000 pesetas).

UNA FABRICA BELGA

BRUSELAS, 13.—En una fábrica de sedería artificial establecida en Tubize ocurrió una formidable explosión, a consecuencia de la cual fallecieron dos obreros que trabajaban en el interior del establecimiento, y resultaron con graves heridas varios que se hallaban en las proximidades del edificio siniestrado.

Después de la explosión se produjo un formidable incendio, para extinguir el cual resultaron inútiles los trabajos realizados por los bomberos de la fábrica y los vecinos de dicho pueblo, por lo que tuvieron que ser llamados los bomberos de Bruselas.

En la madrugada el incendio había revestido caracteres imponentes.

EN CALIFORNIA

SAWTELLE (California), 13.—Un incendio, que se atribuye a una mano criminal, ha destruído el Hogar del Soldado, habitado por 3.000 ex combatientes, en su mayoría obligados a guardar cama o paralíticos, a consecuencia de heridas recibidas en la gran guerra.

Desaparecen tres vagones de una estación francesa

BURDEOS, 13.—Ha desaparecido del depósito de Saintes Georges el cargamento de tres vagones de metales viejos, valorados en dos millones de francos.

En el asunto están complicados el interventor de los ferrocarriles del Estado en Burdeos, Biran; el ingeniero retirado y caballero de la Legión de Honor Ganssens y el consejero municipal de Burdeos Rosignon. Los tres han sido detenidos y encarcelados.

LA AVIACION Y LA LEY SECA

LA FIESTA DE LA INDEPENDENCIA EN 1999

LA LEY SECA.—¡Anda! Ha ido a Inglaterra, y «la ha cogido».

(Del *Daily Express*, Londres.)

La Junta de Aranceles se reunió ayer

El presidente cena en el Círculo Militar. La Comisión del Duero marchará hoy a Lisboa. Los derechos pasivos del Magisterio.

Trabajos de la Junta de Aranceles

Por la tarde se reunió ayer en la Presidencia la sección de Aranceles y Valoraciones del Consejo de la Economía Nacional. Se acordó proponer al Gobierno que prohíba la exportación de semillas del pimiento dulce a los Estados Unidos, porque el cultivo de ella se traduciría en competencia perjudicial a nuestro país; que se prohíba asimismo la exportación del alazor, porque esta planta sirve para falsificar el azafrán.

Se trató después de una petición formulada por diversos productores de carbón vegetal, pidiendo el aumento de los derechos arancelarios, asunto que se aplazó hasta cuando se revisen los aranceles. Se fijaron nuevas normas de derechos arancelarios para las camionetas. Se trató de la petición formulada por la industria de toneleros, en el sentido de que se condicione la admisión temporal de la piperia en los envases para vinos, acordándose abrir una información durante tres meses.

Por último, se propondrá al Gobierno conceda una autorización para que puedan ir por Irún y Port-Bou a los Pirineos españoles las harinas necesarias para proveer aquella comarca, y se acordó elevar a consulta del ministro de Marina una solicitud formulada por los obreros extranjeros que vienen a trabajar en el montaje de la base naval de La Graña, en el sentido de que se exima de los derechos arancelarios las herramientas que traen para la realización de dichos trabajos.

La Comisión del Duero marchará hoy a Lisboa

El ex ministro de Estado señor Yanguas y los demás comisionados españoles saldrán hoy para Lisboa con el fin de iniciar con los representantes del Gobierno portugués las conversaciones relativas al tramo internacional de los saltos del Duero.

El presidente cena en el Círculo Militar

El presidente del Consejo de ministros, general Primo de Rivera, despachó ayer por la mañana en Buenavista con el ministro de Instrucción pública, señor Callejo; con el director general de Marruecos y Colonias, conde de Jordana; con el general Hermosa, con el oficial mayor de la Presidencia, con el jefe de la Secretaría auxiliar, teniente coronel Almagro; con el jefe del Gabinete diplomático del ministerio de Estado, señor Montesinos.

Recibió por la tarde las visitas de los embajadores de Cuba y Portugal en Madrid.

Por la noche asistió a una cena de sociedad en la terraza del Círculo Militar, acompañado del duque de Tetuán.

Suscripción para el homenaje al marqués de Estella

Asciende a 5.841 pesetas el importe de la suscripción abierta para el homenaje nacional al marqués de Estella.

Las cantidades para esta suscripción pueden enviarse al Banco Urquijo con estas señas: «Cuenta especial para el distintivo al marqués de Estella.»

Se reúne la Junta de Beneficencia

Bajo la presidencia del ministro de la Gobernación, general Martínez Anido, se reunió ayer la Junta Superior de Beneficencia.

Asistieron el Obispo de Madrid-Alcalá, el gobernador civil, el presidente de la Diputación, el alcalde y el director general de Administración local.

Aspiraciones de la Asociación Nacional del Magisterio

La Comisión permanente de la Asociación Nacional del Magisterio entregó ayer al ministro de Instrucción pública una nota con sus aspiraciones, que son las siguientes:

Primera. Que en el reglamento para la aplicación del real decreto de pasivos del magisterio se determine de manera precisa la cuantía a que han de ascender las pensiones de viudas y huérfanos causadas por los maestros nacionales.

Segunda. Que se declare que los huérfanos de maestros tienen derecho a pensión, puesto que ellos sufren los descuentos correspondientes a su categoría como los demás funcionarios.

Tercera. Existen maestros, los vascongados y navarros, cuya incorporación al Estado se llevó a cabo después de 1902. Se ruega que se declare de manera clara y terminante que son abonables sus servicios para los efectos pasivos en la forma que se solicitó en instancia presentada por la presidencia de esta Asociación.

Peticiones de los directores de los colegios particulares

Una Comisión de directores de colegios particulares de Segunda enseñanza visitó ayer al ministro de Instrucción pública y le entregó una nota con las peticiones que siguen:

Que desaparezca la prelación de grupos en el Bachillerato elemental y los límites de edad, quedando sólo subsistente lo relativo a trece años, como mínimum, para hacer el Bachillerato universitario.

Que la asignatura de Terminología se considere como grupo.

Que dado el carácter eliminatorio del primer ejercicio para la reválida del Bachillerato universitario, no tenga que repetirse, aunque no se aprueben los ejercicios oral y práctico, y sí se examine al alumno solamente de aquellas asignaturas en que hubiere estado deficiente.

Subasta de gasolina para el Ejército

En el ministerio de la Guerra se celebrará hoy, a las once de la mañana, bajo la presidencia del general jefe de la sección de Artillería, señor Gardoqui, la subasta para el suministro de gasolina correspondiente a los servicios militares de Africa y la Península.

Los ministros de la Guerra y Gracia y Justicia a Ocaña

Hoy marcharán a Ocaña para resolver varios asuntos relativos a sus respectivos departamentos los ministros de la Guerra y Gracia y Justicia.

La inspección de las bases navales

Del ministro de la Guerra se despidieron ayer los miembros de la Comisión de bases navales, que marcha hoy a inspeccionar algunas de éstas. Preside la Comisión el general Chaume.

El concierto económico con Navarra

Los comisionados navarros visitaron ayer al ministro de Hacienda.

Hoy celebrarán una nueva entrevista.

Las vistas judiciales en Melilla

Una Comisión de la Junta municipal de Melilla se entrevistó ayer con el ministro de Gracia y Justicia para darle las gracias por la real orden disponiendo que una de las salas de la Audiencia de Málaga pueda trasladarse a Melilla para celebrar allí vistas.

POR LA PRENSA EXTRANJERA

EL ASESINATO DE O'HIGGINS

La condenación del crimen que ha ocasionado la muerte al vicepresidente de Irlanda, es general en la Prensa extranjera, y principalmente en la Prensa inglesa, la cual dedica grandes elogios al difunto político y a las actividades que ejerció, encaminadas principalmente a la defensa del orden y de la paz en el interior de Irlanda, y también en el exterior por lo que toca a las relaciones del Estado libre con Inglaterra. He aquí lo que dice el «Daily Mail»:

«El asesinato de míster O'Higgins, el vicepresidente del Estado libre de Irlanda y ministro de Justicia y de Negocios Extranjeros en el Gobierno de míster Cosgrave, es un abominable crimen, que habrá producido indignación en los verdaderos hijos de Irlanda y en los que se interesan de corazón por este país. O'Higgins trabajó lealmente y con éxito por la causa de la ley y del orden de su país, y se debió a él en gran parte que las elecciones generales transcurriesen pacíficamente hace algunas semanas. Su pérdida es grave para su Patria, y sería nada menos que un desastre para la Irlanda del Sur si señalase la apertura de un nuevo período de violencias políticas.»

No podía faltar en el concierto de voces indignadas la de aquéllos que no rechazan el crimen en principio y solamente abominan de él cuando hace víctimas entre algunos de los suyos. Nos referimos a los comunistas, los cuales consideran que ha sido una «ejecución» y un «castigo» el asesinato del vicepresidente irlandés. Claro está que éste se había hecho culpable, al parecer, del delito de defender el orden en su país. «L'Humanité» titula la información del asesinato «Acaba de desaparecer un verdugo del pueblo irlandés», y cree que «el «castigo» es el resultado de las recientes elecciones».

DE LA CONFERENCIA NAVAL

La nota en la cual se ha comunicado a la Prensa que la Conferencia naval aplazaba indefinidamente su sesión pública plenaria, relacionaba esta determinación con la muerte de O'Higgins, delegado de esta Conferencia. Parece que el pretexto no ha podido engañar a nadie. Los periódicos franceses lo demuestran así en sus comentarios de una manera bien clara. Tal sucede, por ejemplo, con lo que escribe «Le Figaro»:

El Secretariado de la Conferencia Naval ha anunciado ayer mañana por un comunicado a la Prensa que, «en razón de la muerte trágica de míster O'Higgins, ministro de Justicia y de Negocios Extranjeros de Irlanda, y antiguo delegado en la Conferencia para la limitación de los armamentos navales, la sesión plenaria que debería celebrarse a las tres de la tarde, ha sido indefinidamente aplazada.

Es la Delegación británica la que ha tomado la iniciativa de este aplazamiento «sine díe». Por lo demás, si el motivo de alta conveniencia que se invoca no hubiese existido, uno se pregunta qué habría hecho la Conferencia después de tres semanas de negociaciones que no han conducido a ningún acuerdo entre las tesis opuestas.»

LO QUE SE FUMA

Opina «Excelsior» que son justificadas las quejas acerca de la mala calidad del tabaco que actualmente se fuma. Según afirma dicho periódico, hace ahora aproximadamente un siglo se fumaba un tabaco mucho peor. Así lo demostró un análisis químico realizado en 1814, y aunque se nos asegure que, en efecto, ahora el tabaco es más puro no deja de tener interés para los fumadores saber el resultado de aquel análisis.

El sabio que realizó éste encontró en el tabaco que se expendía corrientemente a los fumadores opio, sulfato de hierro, palo campeche, nuez de agalla, alumbre, muriato de mercurio, azúcar y óxido de plomo.

Lo que más nos extraña es lo del azúcar, porque el tabaco debe de ser una de las cosas que con azúcar están peor.

LA FRESA EN EL BORDE DEL CAMINO

No se trata de un camino tan generoso, que ofrezca espontáneamente en sus orillas la rica fruta a los caminantes, sino de una salida extraordinaria que han encontrado los comerciantes de fresa para expender rápidamente y con gran beneficio su mercancía. Refiere el caso el «Daily Mail».

Parece que los automovilistas son especialmente aficionados a la menuda y roja fruta, de la cual consumen cantidades. Los comerciantes han ideado la colocación de puestos ambulantes de fresa a lo largo de las carreteras más frecuentadas. Uno de ellos ha declarado que resulta este procedimiento de expender la fresa muchísimo más beneficioso que mandarla al mercado, donde hay que pagar los intermediarios y los impuestos. En un solo domingo, el comerciante que hace estas declaraciones, vendió unos mil kilos de la mencionada fruta.

Se anuncia que los comerciantes de ciruela van a intentar la competencia con los de fresa. Esperamos que esta competencia redunde en beneficio de los apresurados consumidores.

LAS CUENTAS, CLARAS

«Le Figaro» relata el hecho y afirma antes que le han garantizado formalmente la autenticidad del mismo. Merced, pues, a esta garantía le concederemos los honores de la reproducción.

Había en un aeródromo unos mecánicos que velaban cuidadosamente por el buen estado de los aparatos. El inspector que realiza periódicamente una visita a los depósitos de aceites se encuentra con que en el de dichos mecánicos hay un excedente de 150 litros.

—Tienen ustedes 150 litros de más—les dice.

—Sí, cuidamos atentamente de que los motores funcionen sin estar engrasados con exceso. Así marchan mejor y la carlinga está más limpia.

—Bien; pero esto no cuadra con mis cuentas. Ustedes deberían tener después de los vuelos efectuados 150 litros menos de lubrificante.

—¿Y eso qué importa?

—Que los tienen ustedes que tirar.

Y los mecánicos no tuvieron más remedio que obedecer.

Robos importantes en Clermont-Ferrand

CLERMONT-FERRAND, 13.—Durante la madrugada anterior tres individuos penetraron en unos hoteles situados en las afueras de esta localidad, robando en el primero un maletín conteniendo alhajas por valor de 30.000 dólares, propiedad de los señores de Whigtney, y en el segundo sustrajeron un collar y varias otras alhajas por valor de 50.000 francos. Los damnificados son súbditos norteamericanos

La Policía cree saber que los ladrones pertenecen a una banda bien organizada que tiempo atrás cometió algunas fechorías de importancia en Vichy.

Zoo - Circus llega

En tren especial compuesto de 45 grandes unidades ha llegado a la Corte el **Zoo-Circus**, espectáculo de fama mundial, integrado por 250 personas y 500 animales exóticos: leones, tigres, osos caballos, etc., que han sido admirados en las principales ciudades de Europa y América.

En la imposibilidad de instalarse en los locales ciudadanos, de capacidad limitada, el **Zoo-Circus** lo hará con medios propios, amplios y cómodos, en los que toda seguridad está garantida, en el solar que en la calle de Alcalá, 76, a 10 pasos de la estación del «Metro» de Príncipe de Vergara, y en la ruta de los tranvías de Ventas y Torrijos, ocupaba la Colonia Gallega.

Todo lo que un Circo moderno debe ofrecer a un público culto y ávido de emociones artísticas, está logrado en los programas que la experta dirección del **Zoo-Circus** ofrecerá a los madrileños en los contados días de actuación, del viernes próximo al lunes 25, festividad de Santiago, que tiene disponibles para su exhibición en Madrid.

Y es garantía de su éxito el que en otras capitales, París y Nueva York, entre otras, ha conseguido esta homogénea agrupación, única en su género por su número y calidad.

Es propósito de la Empresa hacer posible el acceso al espectáculo a todas las clases sociales, y pese a los considerables gastos de instalación y viajes, los precios serán populares. **Zoo-Circus** aspira a ser la principal atracción en sus once improrrogables días de actuación.

A la función inaugural están invitadas las autoridades y el embajador de Francia, pudiéndose encargar localidades para ésta y sucesivas en el propio Circo, Alcalá, 76.

—Y ya que le he hecho a usted un seguro contra incendios, ¿qué tal le parecería un seguro contra el granizo?

—¡Ca, hombre! ¿Cómo voy yo a hacer una tempestad de granizo?

Le Rire, París.

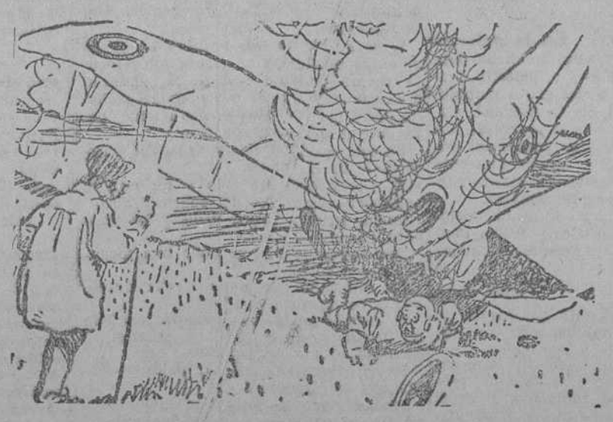

EL CAMPESINO.—¿Es un accidente?

EL AVIADOR.—No: es que he bajado a poner un huevo.

L'Epatant, París.

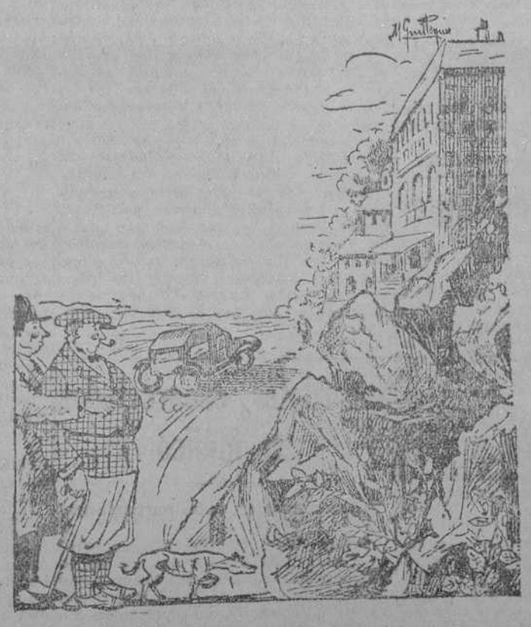

—Aquí, en otros tiempos, los bandidos desvalijaban a los viajeros. Ahora han hecho un hotel.

Pêle-Mêle, París.

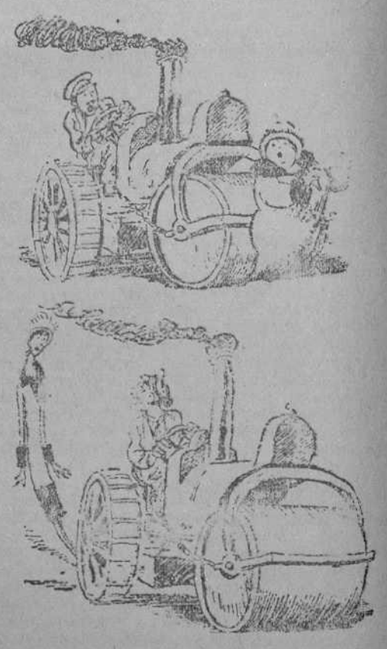

Remedio infalible contra la obesidad

Lustige Blätter, Berlín.

INFORMACION GENERAL DE PROVINCIAS

UNA REFORMA CONTRIBUTIVA EN VIZCAYA. LAS OBRAS DE ALBENIZ, A LA BIBLIOTECA DE CATALUÑA. DOS JOYAS ARTISTICAS DESCUBIERTAS EN ARACENA. PRACTICAS DE SUBMARINOS EN FERROL. HOMENAJE AL GENERAL BARRERA EN BURGOS.

1.575 palomas mensajeras de San Sebastián a Londres

Rapto de una gitana

ALICANTE, 13.—La gitana Jesusa Carbonell, de diez y siete años, que se dirigía en unión de dos compañeras a trabajar en una fábrica de sacos, fué raptada a viva fuerza por dos gitanos y una gitana, que salieron a su encuentro en un descampado. Las compañeras de la secuestrada dieron cuenta de lo sucedido a la Policía, que a pesar de las pesquisas hechas no ha podido dar con el paradero de Jesusa.

Varias riñas

AVILA, 13.—En el pueblo de Barraco los hermanos Zacarías y Lorenzo González riñeron, por cuestión de intereses, con su convecino Francisco Mauro, al que hirieron gravemente de una pedrada. Los agresores fueron detenidos.

—Los vecinos de Casavieja, Francisco Fuentes, Pablo Muñoz y Pedro Sánchez, fueron sorprendidos cuando hurtaban fruta en una finca custodiada por Adriano Domínguez. Hizo éste un disparo con su tercerola e hirió de gravedad a Pedro.

Inauguración de un monumento

BARCELONA, 13.—Esta mañana han marchado a Hendaya el teniente de alcalde de esta capital, señor Juncadella, y el secretario del alcalde, señor Vives, que esperarán en aquella población francesa al barón de Viver, que irá allí desde Burgos. Todos juntos marcharán a Belloy-en-Senterre, ciudad cercana a la frontera, para asistir a las fiestas de inauguración del monumento a los mártires de la gran guerra, que tendrá lugar el día 17 del actual. Dicho pueblo ha sido reconstruído con la aportación del Ayuntamiento de Barcelona, que donó una importante cantidad para este objeto, y como es lógico, ha sido invitado el Municipio barcelonés en la persona del alcalde para que figure en la ceremonia.

—El gobernador ha entregado a la Prensa una nueva relación de pueblos que han enviado cantidades con destino a la suscripción para la Ciudad Universitaria. El total de lo recaudado en la provincia asciende hasta ahora a 36.218 pesetas.

Después dijo que le había visitado el agregado militar de la Embajada de Italia, teniente coronel don Alejandro Valerio, que viene a recibir a los buques escuelas de guardias marinas italianos, que llegarán mañana a este puerto.

Las fantasías de un loco

BARCELONA, 13.—Esta mañana se presentó al juez de guardia un caballero de cierta edad, y bien vestido, que ostentaba en la solapa un botón del Somatén y con un cordón del que parecía pender un revólver, que con mucho misterio y gran aparato manifestó al juez que era poseedor de la trama de un terrible complot que iba a estallar en seguida. Como por la forma de expresarse y las enormidades que decía se comprendió inmediatamente que se estaba ante un pobre perturbado, la autoridad lo mandó a la Jefatura de Policía, donde siguió diciendo lo mismo, y entonces, desde dicho centro se le envió al Asilo del Parque, en el que ingresó a pesar de sus grandes protestas.

—Los agentes de Policía heridos en el accidente de *moto*, cuando seguían al capitán general Barrera, se hallan muy mejorados de sus lesiones. El señor Mejías está casi restablecido y el señor Martínez y el motorista Arnau, van a ser dados en seguida de alta, en contra de las versiones circuladas de que su estado era grave.

—El presidente de la Diputación ha ordenado que los alguaciles de la Corporación usen, en los actos oficiales, bastón y gorra.

Adquisición de seis retablos góticos

BARCELONA, 12.—En la Caja de Pensiones para la Vejez se firmó la escritura de compra, por la Junta de Museos, de los seis retablos góticos propiedad del antiquísimo gremio de curtidores.

Firmaron la escritura el presidente del citado gremio y el conde de Benlloch, por la Junta de Museos, haciéndose responsable, por ésta, de la operación, el presidente de la Diputación provincial de Barcelona, señor conde de Montseny.

El precio de la venta es de 400.000 pesetas.

Los seis retablos han sido entregados a la Junta de Museos, habiendo ingresado en el Museo de Bellas Artes, del Parque de la Ciudadela, donde quedarán depositados.

Se dijo que los famosos ejemplares, únicos por su belleza, serían expuestos en el Salón de San Jorge, de la Diputación provincial de Barcelona. Por acuerdo de la Junta de Museos, se ha desistido de ello, ya que dichos retablos requieren una minuciosisa restauración antes de ser expuestos al público.

Dicha restauración la emprenderá inmediatamente persona entendida, al objeto de que cuanto antes los seis retablos góticos del gremio de curtidores puedan figurar en nuestro Museo, aumentando el ya extraordinario valor del mismo.

Una rectificación

BARCELONA, 13.—El colaborador del *Diario Universal*, señor Danés Barceló, autor del artículo sobre el monopolio de los petróleos que motivó la querella del presidente del Consejo, publica en el número de hoy de dicho periódico una rectificación a aquel artículo, en el que hace constar que no quiso nunca ofender al general Primo de Rivera, cuya honorabilidad le consta.

Las obras de Albéniz

BARCELONA, 13.—La Biblioteca de Cataluña ha recibido los libros, partituras y originales de las obras del ilustre músico Isaac Albéniz, donados por su viuda doña Rosina Jordana. Entre los documentos de referencia ha sido hallada una colección epistolar muy interesante.

—Ha sido prorrogado por un año el plazo señalado al Ayuntamiento para hacer el inventario de sus bienes.

—La cooperativa «Flor de Mayo» ha ofrecido al Ayuntamiento su quinta en Sardañola para que sea utilizada por una colonia escolar.

—Se habla en esta ciudad de organizar un vuelo directo Barcelona-Nueva York sin escalas. El origen de este rumor parece que obedece a unas declaraciones del antiguo piloto catalán José Canuda, que ha manifestado que tiene estudiado este vuelo y cree que pudiera realizarse con bastante facilidad.

—Dicen de Buenos Aires que el Círculo Catalán de aquella capital ha elegido presidente a don Ramón Martí.

La inspección de la Audiencia de Barcelona

BARCELONA, 13.—Esta noche, después de terminar su visita de inspección, ha marchado a Madrid el magistrado señor Polo.

—El gobernador civil ha marchado esta tarde a Monistrol para inaugurar un grupo escolar.

Reforma contributiva en Vizcaya

BILBAO, 13.—El presidente de la Diputación ha facilitado una nota oficiosa en la que se dice que la Diputación de Vizcaya se propone modificar el sistema contributivo de forma que se encuentre un sustitutivo de los actuales métodos de impuestos, hasta encontrar el ideal que demandan los tiempos modernos y la íntima relación que tiene con la importancia de la industria vizcaína y su riqueza.

Añade la nota que sólo busca la Diputación reformar la cuestión de los impuestos basándose en la realidad del momento. El nuevo reglamento empezará a regir el 1 de enero de 1928. La Comisión de Hacienda ha abierto una información pública desde hoy hasta el 15 de septiembre próximo.

—El gobernador civil ha impuesto una multa de 5 pesetas al matador de toros Antonio Márquez, que en el registro de un hotel de esta capital puso en la casilla, estado, «en capilla». El torero quiso referirse como broma a que en noviembre venidero va a contraer matrimonio con una distinguida y acaudalada señorita del pueblo de Gordejuela.

—El presidente de la Diputación y el gobernador, han enviado sendos telegramas de felicitación al Gobierno por la feliz terminación de las operaciones en Marruecos.

Homenaje a Barrera en Burgos

BURGOS, 13.—En la capilla del Santísimo Cristo de Burgos se ha celebrado esta mañana, a las diez y media, con asistencia del general Barrera y su familia, una misa en sufragio de sus difuntos. Estuvieron presentes todas las autoridades.

Presenció luego el general Barrera, desde el balcón del Ayuntamiento, los bailes de los típicos danzantes y gigantones, y asistió después, en el Teatro Principal, al acto de hacerle entrega del título de hijo predilecto de Burgos. Hablaron en esta solemnidad el alcalde de la ciudad, que ofreció el agasajo; el presidente del Comité organizador del homenaje en Cataluña, señor Llopis; el gobernador militar de Burgos, que lo hizo en nombre de sus compañeros de armas; el alcalde y el presidente de la Diputación de Barcelona; el señor Casals, presidente de la Comisión barcelonesa portadora del busto en bronce del general, que le fué entregado a éste en el Ayuntamiento, y el propio señor Barrera, que agradeció el homenaje de sus paisanos en términos de gran efusión.

Por la tarde se le obsequió con un té de honor en Capitanía, y por la noche, con una gran verbena popular.

Dos muertos en riña

CASTELLON, 13.—En Chiva de Morella cuestionaron por asuntos familiares José Guimero, Francisco Guimero y Agustín Martín y Agustín Martín, tío de éstos. La discusión acabó en riña, resultando los dos últimos muertos y el primero herido a garrotazos.

Para la Ciudad Universitaria

FERROL, 13.—En el Ayuntamiento se reciben estos días de todos los centros de enseñanza, dependencias de Marina, Exploradores y diversas asociaciones, cantidades para la suscripción de la Ciudad Universitaria. Con el mismo fin se han organizado algunos festivales.

Prácticas de submarinos

FERROL, 13.—Los submarinos «Isaac Peral» y el «B-1» comenzaron fuera del puerto a efectuar prácticas de sumersión.

—El capitán general ha ordenado al transporte «Contramaestre Casado», que se encuentra en Vigo, parta con rumbo a Inglaterra a recoger un cargamento de carbón destinado a las atenciones de la Armada.

Robo de 13.000 pesetas en Lérida

LERIDA, 13.—En el pueblo de Senterada denunció el vecino Leonardo Vidal que le habían sustraído la suma de 13.000 pesetas, que guardaba en su domicilio. Como presunto autor del robo ha sido detenido por la Guardia civil Luis Sabater Junico.

—El bracero de la Sociedad Canal de Urgel, Miguel Simón Pagés, ha sido destrozado en el pueblo de Mollerusa por una trilladora, con la que trabajaba.

—Cuando se hallaba apoyado sobre el fusil en el pueblo de Vilella el carabinero José González del Valle, se le disparó el arma, que le produjo una grave lesión en la mano izquierda.

—En Borjas Blancas se han verificado solemnes funerales por el alma del teniente don Anselmo Segarra Bened, muerto en la toma del zoco el Had de Beni Beruel. Sus padres recibieron una carta del teniente coronel Capaz y del capitán Avegori, en la que dan detalles de su heroica muerte al frente de la *mía* que mandaba. El fallecido tiene varios hermanos en la Compañía de Jesús. Toda la población se ha unido al sentimiento de la familia.

—Se ha constituído la Junta ciudadana de autoridades. En representación del Prelado diocesano figura el Vicario general.

El Hospital Civil de Nador

MELILLA, 13 (a las 20).—A mediados del próximo agosto se terminará la construcción del Hospital Civil de Nador.

—Una Comisión, compuesta por las Directivas de las Cámaras de Comercio y de la Propiedad y la de la Unión Gremial Mercantil, estuvo hoy a cumplimentar al director general de Colonización en la Alta Comisaría, don Angel Torrejón, quien les anunció que en breve quedarán resueltos importantes problemas de colonización en la zona de Protectorado.

—La Asociación de la Prensa ha felicitado al Gobierno y al alto comisario por la terminación de las operaciones.

—Ha llegado el buque-hospital «Barceló» con una expedición de heridos y enfermos, procedentes del Hospital de Targuist.

—Mañana comenzarán las fiestas en los barrios del Carmen y Sanjurjo. Se celebrará una procesión, a la que asistirán los Somatenes, y se dirá una misa de campaña.

—En cumplimiento de instrucciones del general Castro Girona, los capitanes interventores recorren sus demarcaciones respectivas. En todas ellas se observa gran júbilo por el término de las operaciones. Los indígenas se dedican a los trabajos agrícolas.

Dos accidentes de automóvil

PAMPLONA, 13.—En el pueblo de Astrain, y en el kilómetro 13 de la carretera de Estella, volcó el automóvil número 666, de la matrícula de Vitoria, guiado por Esteban Pastor. El accidente fué debido a haberse pinchado una de las ruedas delanteras del vehículo. El conductor resultó gravemente lesionado, y doña Magdalena León, que iba en el automóvil, sufrió también lesiones de alguna importancia.

—En el kilómetro 14 de la carretera de Logroño volcó, a consecuencia de un falso viraje, el automóvil de la matrícula de dicha capital número 685, resultando gravemente lesionado su conductor y propietario, Guillermo Trojas.

—Comunican de Echalar que sobre un montón de hierbas que se guardaban en el desván del caserío de Azpiche ha sido encontrado el cadáver de Agustín Darroqui, el cual presentaba seccionada la yugular. Al lado del cadáver fué hallada una navaja barbera, con la que se supone dió fin a su vida.

Se desconocen las causas que movieron a Agustín para tomar tan fatal resolución.

—Hoy, como último día de festejos, ha presentado la población un aspecto animadísimo, cumpliéndose el programa anunciado en todas sus partes.

En las primeras horas de la mañana circularon por la población diversas bandas de música, tocando alegres dianas.

A las diez se celebró el último encierro, sin que hubiera novedad alguna.

—En el pueblo de Urzainqui ha fallecido Rosa Cruz Pérez, que ayer fué arrollada por un automóvil.

La protección a la vejez

PAMPLONA, 13.—Anoche llegó el consejero del Instituto Nacional de Previsión, don Severino Aznar, que conferenció hoy con el Comité de la Caja de Pensiones para la Vejez sobre la forma de organizar aquí esta fiesta, y a fin de ver la manera de que dicha entidad contribuya a la misma aumentando el número de pensiones.

Esta tarde marchó a San Sebastián.

El Observatorio de Igueldo

SAN SEBASTIAN, 13.—La Diputación ha nombrado director del Observatorio de Igueldo a don Mariano Aporto.

—Los marinos celebrarán el 16 la fiesta de su Patrona con una misa en el paseo de la Concha, a la que asistirán las autoridades desde el cañonero *Mac Mahón* y los pescadores en una doble fila de embarcaciones. Después habrá regatas.

Una felicitación al Gobierno

SAN SEBASTIAN, 13.—La Diputación en su sesión de hoy, acordó felicitar al Gobierno por la terminación de la campaña de Marruecos. También trató de las diferencias con la Compañía Nacional Telefónica por las tasas de los servicios.

—En Irún ha detenido la Policía a Feliciano Fany, reclamado por el Juzgado de Getafe, por homicidio.

—En Lasarte se realizan pruebas de motores de los aviones de la escuadrilla «Havilland, 180», que manda el comandante Zamarra.

Mil quinientas palomas mensajeras en San Sebastián

SAN SEBASTIAN, 13.—En la estación del Norte de esta capital se encuentran tres vagones con 1.575 palomas mensajeras, propiedad de la Sociedad Nacional «Peing Club», de Londres. Mañana se les dará suelta, y recorrerán en una tarde cerca de 1.000 kilómetros para regresar a Londres.

—En Fuenterrabía se inaugurará el nuevo Casino el próximo día 24.

—Los franceses celebrarán mañana una fiesta con recepción y banquete.

Dos mujeres riñen a puñaladas

SEVILLA, 13.—Comunican de El Rubio, pueblo cerca de Ecija, que la vecina Dolores Encinas Méndez fué a casa de Carmen Reina, con la que tenía antiguos resentimientos. Comenzaron a reñir, y poco después de las palabras pasaron a los hechos, acometiéndose con unos cuchillos de cocina. Carmen resultó con varias puñaladas y Dolores con contusiones leves. Esta última fué detenida por la Guardia civil.

—Esta mañana llegó, procedente de Madrid, el infante don Alfonso, que fué recibido en la estación por sus padres, los infantes don Carlos y doña Luisa, y su hermano, el príncipe Carlos.

Dos joyas artísticas

SEVILLA, 13.—En Aracena, donde pasa las vacaciones el pedagogo señor Siurot, al visitar éste ayer, acompañado de varios amigos, la iglesia parroquial de la Asunción, hizo descolgar un Crucifijo para examinarlo mejor, y así que se le hubo quitado el polvo de los siglos se vió con la natural sorpresa que se trataba de una escultura de Montañés. También en la ermita de San Pedro fué encontrado un cuadro de Santa Gertudis la Magna, que, según todos los indicios, es obra del pincel de Murillo.

El nuevo rápido directo Valencia-Calatayud

VALENCIA, 13.—El próximo día 15 comenzará a circular el nuevo rápido directo de Valencia a Calatayud. Saldrá de esta capital a las 6,45 para llegar a la ciudad aragonesa a las 13,55. De Calatayud saldrá a las 17,30 para llegar a Valencia a las doce y media de la noche.

De Calatayud a Valencia saldrá los martes, jueves y sábados, y de Valencia a Calatayud los lunes, miércoles y viernes. El nuevo tren llevará únicamente coches de primera y tercera clase.

Las corridas de feria en Valencia

VALENCIA, 12.—El programa de las próximas corridas de feria ha quedado ultimado de la siguiente forma:

Día 24.—Seis toros de doña Carmen de Federico, antes Murube. Matadores: Juan Belmonte, Nicanor Villalta y Francisco Tamarit, Chaves.

Día 25.—Seis toros del excelentísimo señor conde de Santa Coloma. Matadores: Villalta, Martín Agüero y Manolo Martínez, y dos toros para el rejoneador Simao da Veiga.

Día 26.—Seis toros de don Antonio Flores. Matadores: Marcial Lalanda, Martín Agüero y Niño de la Palma.

Día 27.—Seis toros de doña Celsa Fontfrede, viuda de Concha y Sierra. Matadores: Belmonte, Lalanda y Niño de la Palma.

Día 28.—Seis toros de los señores Hijos de don Eduardo Miura. Matadores: Lalanda, Villalta y Niño de la Palma.

Día 29.—Ocho toros del excelentísimo señor marqués de Guadalest. Matadores: Lalanda, Agüero, Martínez y Niño de la Palma.

Día 30.—Seis toros de los señores Hijos de don Felipe de Pablo Romero. Matadores: Lalanda, Villalta y Chaves, y dos toros para el rejoneador Simao da Veiga.

Día 31.—Ocho novillos de González Nandín. Matadores: Manuel Soler, Vaquerito; Mariano Rodríguez; Francisco Vilches, Parrita, y Vaquerín, los dos últimos nuevos en esta plaza.

La vacuna antituberculosa de Ferrán

VITORIA, 13.—Se encuentra en esta capital el doctor Ferrán, que está practicando la vacunación antituberculosa en el Asilo provincial a gran número de asilados y otras personas.

—De paso para Burgos ha llegado de Logroño al aeródromo de Lacua una escuadrilla de seis aviones de caza al mando del comandante Ortiz, que evolucionaron sobre la ciudad.

El abastecimiento de aguas en Vigo

VIGO, 13.—El concejal don Narciso Goy ha descubierto una fuga de agua de siete litros por segundo a pocos metros de los depósitos de la traída de agua, la cual era debida a una desoldadura de la cañería. Créese que hace ya años que existía esta fuga, y el haberla descubierto aminorará grandemente el problema de la escasez del agua en el estiaje, ya que permitirá, desde este verano, que haya agua suficiente sin necesidad de las acostumbradas restricciones de la noche.

A NUESTROS SUSCRIPTORES DE MADRID QUE SE AUSENTEN DURANTE EL VERANO LES SERVIREMOS **EL DEBATE** AL PUNTO DE SU RESIDENCIA, SIN AUMENTO DE PRECIO, PREVIO ABONO DE UN TRIMESTRE ANTICIPADO.

FIGURAS DE ACTUALIDAD

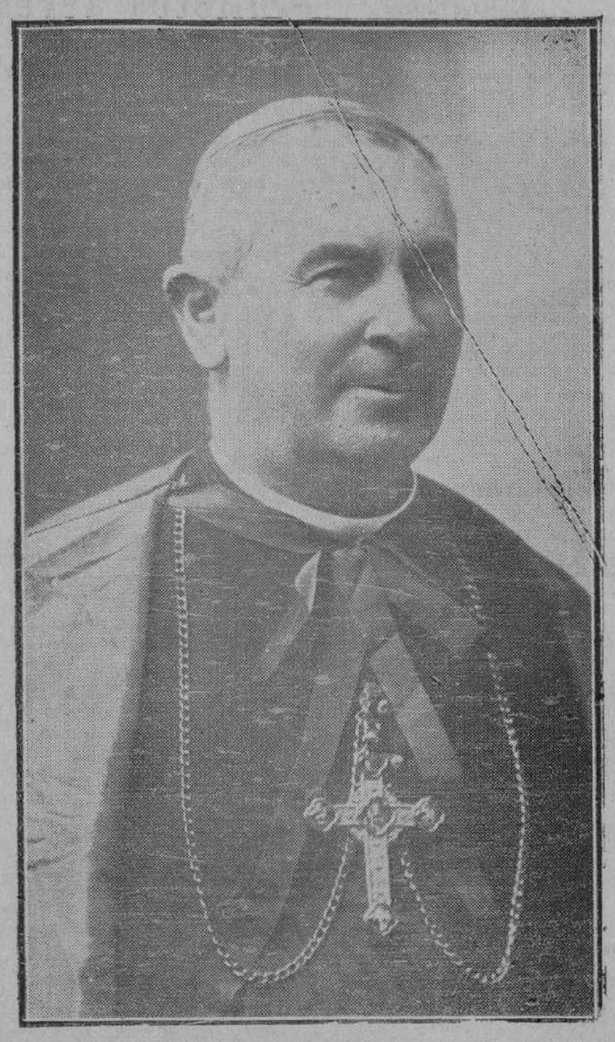

El Cardenal Maurín, Primado de las Galias, Arzobispo de Lyón, donde se ha celebrado el Congreso Eucarístico Nacional francés.

El venerable Arzobispo de Lyon ha tenido el júbilo de ver cómo en su ciudad se han reunido muchos millares de católicos franceses para reverenciar el más alto misterio de la Religión católica. En los mpmentos actuales nada podía satisfacer más al jefe de la Iglesia de Francia como a los católicos de esa nación y del mundo entero, que esa grandiosa manifestación de fe y de unión.

Monseñor Luis José Maurín fué elevado a la archidiócesis de Lyon el 1 de diciembre de 1916, y creado Cardenal cuatro días después.

Ayer se expidió el pasaje del Rey en Londres

Don Alfonso lleva el primer billete de la nueva línea Southampton-Santander

El Monarca en persona estuvo a buscarlo en las oficinas de la Compañía

LONDRES, 13.—El Rey de España, acompañado del duque de Miranda, ha visitado hoy las oficinas españolas de turismo («Spanish Travel Bureau») en las que fué recibido por el director de las mismas y por don Juan Claudio, hijo del conde de Güell. El Monarca demostró vivo interés por la labor desarrollada en pro del turismo español en Inglaterra por la institución, para la que tuvo palabras de encomio.

El señor Bosch dió cuenta a su majestad de los trabajos de propaganda para la Exposición de Barcelona y después se procedió a despachar el primer billete del nuevo servicio establecido por la Compañía Transatlántica entre Southampton y Santander. Se entregó al Soberano español el pasaje número 1.

De conformidad con la ley inglesa, el director del «Spanish Travel Bureau» llenó la hoja de embarque, que dice: «Don Alfonso de Borbón y de Habsburgo; edad, cuarenta y un años; nacionalidad, española; profesión, Rey; destino, Santander.»

El Rey firmó el documento.

También se enteró don Alfonso XIII de lo poco que contribuyen las Compañías ferroviarias y de navegación al desarrollo del turismo y prometió ocuparse del asunto para que España no quede en plano inferior a otros países en lo que al turismo se refiere.

ALMUERZO EN EL RESTORAN ESPAÑOL

LONDRES, 13.—Don Alfonso XIII, acompañado por los duques de Miranda y Alba y otras cuatro personalidades ha almorzado en el restorán Español, tomando asiento con sus comensales en una de las mesas detinadas al público.

Antes de abandonar el establecimiento, el Monarca español permitió que se le fotografiara en compañía de los propietarios del restorán y de su hija.

Reclama doce millones al Gobierno italiano

Un médico francés inventó una defensa contra los gases asfixiantes y no ha cobrado aún su invento

PARIS, 13.—El doctor Nicolaidy, médico que en la guerra estuvo agregado a un regimiento de zapadores italianos, inventó un aparato para defenderse colectivamente de los gases asfixiantes, aparato que fué aceptado por el Gobierno italiano, del cual hizo construir varios millares. Nicolaidy, que ha solicitado diversas veces el importe de su invento sin resultado satisfactorio, ha entregado el asunto a su abogado Lefevre, ex ministro de la Guerra francés, quien reclama al Gobierno italiano la cantidad de 12.600.000 francos.

CITOLAX
CITO
EL MEJOR LAXANTE
CURA EL ESTREÑIMIENTO

Entusiasta recibimiento a Sanjurjo en Tetuán

En honor de las tropas se izaron las banderas y se colgaron los balcones

El Gran Visir felicitó a España en nombre del Majzén por haber terminado con la rebeldía en Marruecos

(COMUNICADO DE ANOCHE)

Zona oriental.—Sin novedad.

Zona occidental.—Siguen las presentaciones de los huidos y la recogida de armamentos, siendo el número de los recogidos en el día de hoy el de 310.

PLIEGO DE CONDICIONES PARA EL PUERTO DE ALHUCEMAS

El «Boletín Oficial» de la zona de protectorado español en Marruecos correspondiente al 10 del corriente publica, entre otras cosas, las siguientes disposiciones:

Real orden aprobando el reglamento de los aeródromos auxiliares de Cabo Juby y Villa Cisneros.

Pliego de condiciones para el concurso para la construcción del puerto de Cala del Quemado.

Pliego de condiciones particulares y económicas que, además de las facultativas correspondientes y de las generales vigentes en España, han de regir en la contratación de las obras de abastecimiento de aguas de Larache, cuyo presupuesto de contrata asciende a pesetas 1.285.668,72.

Concurso de proyectos y construcción de un puente para carretera sobre el río Muluya.

ALOCUCION DEL GENERAL EN JEFE

TETUAN, 12 (a las 22).—El general Sanjurjo ha publicado la siguiente alocución:

«Al Ejército y fuerzas navales de Marruecos. Con los movimientos efectuados se han abatido los últimos restos de la rebeldía, ocupando la totalidad de nuestra zona de Protectorado, y se ha dado fin a la campaña de Marruecos, que durante diez y ocho años ha constituído un problema para los Gobiernos, llegando en momentos críticos a producir serias inquietudes a la nación que pródiga vertió aquí su sangre y sus energías morales y económicas para mantener el legado de altivez y gallardía que nos dejaron nuestros antepasados conquistadores de un mundo.

El desembarco en Alhucemas en septiembre de 1925, con el que por primera vez se afrontó resuelta y valientemente la solución de este problema, yendo a atacar la rebeldía en su corazón, fué la clave y constituyó la base para desarrollar la rápida y decisiva campaña que, comenzada en 8 de mayo de 1926 y continuada con perseverante método aun durante el invierno, nos ha permitido dar fin a la rebeldía en quince meses, en continuas y fatigosas operaciones, pudiendo hoy este Ejército, que es el de España, decir con orgullo que ha puesto la palabra fin a un problema quizá el más grave que ha conmovido la vida de la nación en estos últimos años.

Se atacó la rebeldía cuando más potente era, cuando contaba con numerosos elementos de guerra modernos, con la cohesión de todas las cabilas, bajo un mando único, con la fuerza moral de haber puesto en jaque a dos naciones europeas. En poco más de un año habéis destruído esa organización rebelde, habéis ocupado y recorrido en todos sentidos la totalidad de la zona de nuestro Protectorado, dominándola sin tratos ni Convenios de ninguna clase con los rebeldes, apoyándoos sólo en vuestra voluntad de vencer y en la acción política de leales musulmanes puestos al lado de la nación protectora por convencimiento de los beneficios que ello ha de traer a su país y a su raza.

Las dificultades y fatigas de esta larga campaña de un año han sido grandes. La dureza del terreno, todo él extremadamente montañoso; el valor militar del enemigo, que por su sobriedad, resistencia y costumbres de la guerra constituye una de las Infanterías mejores del mundo; las inclemencias del tiempo en un clima duro e irregular, que agravada en los tremendos temporales de Senhaya y Ketama desencadenados de esta primavera con violencia inusitada y nunca conocida os pusieron en duro trance de sufrimientos y peligro; todo lo habéis vencido y soportado con entereza y valor que recuerda el de nuestros audaces conquistadores, que hace resplandecer las virtudes militares de todos: generales, jefes, oficiales y tropa del Ejército de tierra, que con su talento, coraje y sufrimiento todo lo dominaron y nada entibió su entereza y su espíritu.

Animadas por la fe en la victoria, las leales tropas indígenas ni un momento vacilaron; los aviadores, que constancia y valor enorme no han cesado un momento en su acción de apoyo de las tropas y quebranto del enemigo, aun en aquellos días de furioso temporal en que, rotos los lazos de comunicación, las columnas fueron las primeras que, con riesgo inminente de su vida, volando en medio de una tempestad de nieve, llevaron al soldado el consuelo de verse atendidos y socorridos con alimentos, medicamentos y municiones.

Las fuerzas navales, que, constantemente vigilantes, prestaron al Ejército el auxilio de sus barcos, el apoyo de su artillería, hermanadas con el pensamiento y en acción con el *raid* de Gomara y en el peligro, en el que dieron también generosas, sus vidas, como los temporales de Villa Sanjurjo, todos, soldados de tierra, mar y aire, merecéis agradecimiento de la Patria y el de vuestro general, que sabe que todos los laureles, toda la gloria, a vosotros sólo corresponde, pues, con vuestro valor, vuestra fatiga y vuestras vidas, los habéis conquistado. Las fatigas y todos los peligros tienen hoy su recompensa con la satisfacción que ha de produciros el saber que en quince meses de campaña, al derrotar la rebeldía, habéis ocupado y dominado 39 cabilas completas y fracción que faltaba por ocupar de otras 12; habéis cogido al enemigo 42.000 fusiles, 130 cañones, 236 ametralladoras, ocho morteros, cinco fusiles ametralladoras, abundante material de guerra, municiones y habéis pacificado y organizado un país hasta hoy indomable, anárquico y rebelde a toda organización de mando.

Merecéis bien de la Patria, y vuestro general, en su representación, os lo dice. Los que en breve plazo regreséis a vuestros hogares, podréis recibir con la frente alta el beso de vuestras madres, que en él pondrán, no sólo el cariño de madre, sino el orgullo de española para abrazar a un hijo que cumplió con su deber. Al terminar la campaña de Marruecos, dirigimos un saludo al Ejército de Francia, la nación hermana, que, en íntima cooperación militar, vivió con nosotros esta guerra, y dediquemos todas un recuerdo a nuestros hermanos que en ella dieron la vida.»

GRAN RECIBIMIENTO A SANJURJO

TETUAN, 12 (a las 22).—A la llegada de los generales Sanjurjo y Goded, la población ha solemnizado el hecho como si fuera un día festivo.

En honor del general Sanjurjo y de las tropas se izaron las banderas y se colgaron los balcones.

En la recepción celebrada, el delegado general expresó en un patriótico discurso los sentimientos de admiración de los elementos civiles por la obra gigante que, en tan corto período de tiempo, ha realizado el Ejército.

El Gran Visir, en nombre del Jalifa y del Majzén agradeció al alto comisario el haber terminado la rebeldía y expuso sus sentimientos de adhesión a España.

Muy conmovido, agradeció el general Sanjurjo los sentimientos admirativos expresados por el delegado general y por el Gran Visir, y agregó que los trasladaba a los generales, jefes, oficiales y tropas a sus órdenes. Expresó su confianza de que el elemento civil y la población musulmana le secundarán en la obra de pacificación y de colonización del Protectorado.

La Aviación, a pesar del fuerte viento reinante, ha realizado ayer brillante tarde, volando todos los aparatos actualmente en Marruecos, en número de 70, sobre la comarca de Yebala.

Después se reunieron en banquetes para solemnizar el fin de la campaña.

A la hora del champán llegaron los generales Sanjurjo y Goded, algunos jefes del cuartel general y el comandante La Menardiere. El teniente coronel González, jefe de las escuadrillas pronunció frases elogiosas para el alto comisario, a las que contestó éste, que estaba orgulloso de tener a su lado a tan valientes colaboradores, que tanto han influído en el final de la campaña. Dedicó también un recuerdo a la colaboración de la Aviación francesa. El general Goded subrayó las frases del marqués de Malmusi. Acto seguido el general Sanjurjo ordenó se presentasen en el salón los suboficiales, pilotos y bombarderos, a quienes dirigió merecidos elogios por su comportamiento. Contestó el sargento piloto Luis Albarrán, que entusiasmó a los concurrentes con sus encendidas palabras y que dedicó un delicado recuerdo al malogrado capitán Matanzas.

REGRESO DE FUERZAS

LARACHE, 13.—Terminadas las operaciones, iniciaron el regreso a la plaza las baterías de Artillería, los equipos quirúrgicos y otras unidades.

Se han concentrado en Dra el Asef los tabores de Regulares y la bandera del Tercio, que formarán la columna volante, a fin de recorrer constantemente las zonas ocupadas y evitar toda filtración de huídos, al mismo tiempo que las Intervenciones militares continúan la recogida de armas y la organización política y el nombramiento de autoridades de las cabilas sometidas al Majzén.

—Procedente de Xauen y Tetuán llegó el general Souza, acompañado de sus ayudantes y otros jefes y oficiales de su cuartel general, después de asistir a los últimos avances realizados por las columnas de los coroneles Balmes y Asensio.

—En las cercanías del límite del Protectorado y Alcázar descarriló una locomotora del ferrocarril, que interceptó la vía durante algunas horas. No ocurrieron desgracias personales.

—Se asegura que la inauguración oficial del ferrocarril Tánger-Fez ha sido aplazada hasta el próximo día 20, con motivo de celebrarse el 16 solemnes fiestas en Tetuán por el término de la campaña.

LA INVASION DE LA CABILA DE GUEZNAIA

LARACHE, 12 (a las 21).—Terminada la ocupación total del Yebel de Tanraia y el macizo de Taria, las columnas de Aspensio y Mola invadieron, en combinación con las fuerzas de Capaz y Martínez Monje las regiones de Zauia de Dexiar, donde enlazaron las fuerzas, penetrando en la cabila de Guezaia, donde se sometieron al coronel Asensio las fracciones de Beni Salah y otras de la anterior cabila, únicas que quedaban por someterse al Majzén.

Entre los cabecillas que quedan por someterse figura el Chaunis de Sumata, que a raíz de la ocupación de la cabila huyó al Buhacen, y de allí al Yebel de Jerzana, donde se habían concentrado todas las partidas rebeldes que combatían contra las columnas franco-españolas.

—Procedentes del campo han llegado el jefe de los servicios de Artillería, coronel Ayensa, y el jefe de Estado Mayor de la columna Balmes, comandante Reigada.

—Por disposición del alto mando, ha quedado disgregada la columna de Balmes, que ha pasado a reforzar las de Martínez Monje y Asensio.

—A la zona francesa han llegado tres belgas, que recorren el mundo en motocicleta. Salieron de Bruselas el 1 de enero.

—Todas las poblaciones del Protectorado francés conmemoran la fiesta del 14 de julio.

—En las inmediaciones de la carretera del Jemis Sahel, en la carretera de Larache a Tánger, un «auto» que conducía al empresario de teatros de Alcázar don Antonio Balboa, que iba acompañado del comerciante don José Pérez, atropelló a una mora, que quedó en gravísimo estado. Balboa sufre la fractura de un brazo.

LA SITUACION EN LA ZONA FRANCESA

RABAT, 13.—En la residencia general, y bajo la presidencia de M. Urbain Blanc, delegado sustituto del residente M. Steeg durante su ausencia, se han celebrado una reunión a la que han asistido los generales Vidalón y Petin y los coroneles Gendre y Huot, en la que trataron de la situación creada a la zona francesa por los sucesos desarrollados en la española y de la desaparición de la frontera de rebeldes.

PAULINO UZCUDUN CONTRA HARRY WILLS

Lo que dicen ambos púgiles; entrenamiento y características. Ruiz-Quadrini se aplaza indefinidamente. Raquetistas españoles en Budapest.

Influencias de los deportes

Si un redactor deportivo se ocupara exclusivamente de indicar el pase con el balón de un jugador a otro, el centro de un tercero; el remate de un cuarto, la parada de un quinto, etc., a la verdad no valía la pena de haber creado semejante título dentro de un periódico. Es un compromiso hacer algo más y esto es una pura apreciación particular, pues en deportes como en otras muchas cosas, cada cual hace lo que más le viene en gana.

Tenemos el criterio de supeditar los comentarios a la información. Esta es sobre todo.

Esta noche, si no ha habido ningún lance en Nueva York, se dispone de una buena información: el combate entre Paulino Uzcudun y Harry Wills. Pero empezará poco después de las tres y media y hasta esta hora hay mucho tiempo por delante. Lo aprovechamos para algunas divagaciones.

Se nos permitirá llamar una divagación tratar de la higiene y de la terapéutica—aunque sea a la tigera—por los ejercicios deportivos.

No ha mucho (en nuestras Páginas del año pasado) hablamos de las ventajas e inconvenientes de los diferentes deportes y ejercicios. Y hablamos considerado el deporte y el ejercicio en general como un preventivo de un gran número de enfermedades de las más diversas: la obesidad, el artritismo en sus diferentes manifestaciones; la neurastenia, la tuberculosis, etc. Ahora podemos ver su importancia desde el punto de vista profiláctico, es decir, para evitar las diversas enfermedades microbianas que, al encontrar en el organismo un punto de menor resistencia, se desarrollan mucho mejor en el individuo que busca poco el aire libre y realiza pocos ejercicios. Todo el mundo sabe que el mejor vehículo del contagio es el polvo y que no hay nada más peligroso que la vida constante en una atmósfera viciada, en un taller, en una oficina, donde el sol no penetra nunca, o la luz llega por una pequeña y alta ventanilla.

Es cierto que en la escala social, existen profesiones más o menos insanas, más o menos expuestas al contagio por las enfermedades microbianas, pero ¡cómo se atenuarían estos peligros si después de la oficina o después de los trabajos en el taller, estos trabajadores no buscaran en la ociosidad la compensación de su penosa profesión! Hay mucha gente que sale de su oficina para tomar el tranvía o el Metro, dejan el tranvía o Metro para ir a su casa, su casa por el café o un bar. Pues bien, se puede estimar que la proporción de estos sedentarios que mueren de tuberculosis debe ser de 160 a 65 por 100!

El mejor remedio a su fatiga diaria no es la inacción, que les conduce forzosamente al vicio, al alcohol. Estos hombres necesitan ejercicios variados, moderados y racionalmente practicados. Hay que crearles una emulación en la marcha, el ciclismo, la natación, la gimnasia, etc. Se les debe hacer comprender la necesidad de estos ejercicios.

Con la práctica de los deportes es segura la mejora enorme en la vida social y moral del obrero, claro está, a expensas del tabernero, del barman y de las casas de tolerancia. No es del caso hablar del alcoholismo.

No es solamente la tuberculosis lo que hay que evitar, sino un sinfín de males, la fiebre tifoidea, la difteria, etc.

El deporte y el ejercicio tiene también una importancia capital desde el punto de vista terapéutico. Constituyen en muchos casos la base del tratamiento de un gran número de enfermedades.

Este tratamiento, variable, con los casos y según los efectos que se desea obtener, se compone de ejercicios espontáneos o naturales, o de movimientos arreglados y estudiados, todo lo que constituye la finalidad de la mecanoterapia, del masaje y de la gimnasia sueca.

Tres grandes capítulos de la patología son beneficiados por la terapéutica mediante el ejercicio físico. Se pueden resumir las diferentes enfermedades en el cuadro siguiente:

Enfermedades de la nutrición.—*Obesidad. Gota. Litiasis biliar y úrica. Diabetes.*

Afecciones médicas propiamente dichas.—*Enfermedades del corazón. Enfermedades del aparto respiratorio (tuberculosis). Enfermedades del aparato digestivo. Enfermedades nerviosas, neurastenia. Daños fisiológicos. Atrofia muscular. Parálisis. Anemia. Debilidad.*

Afecciones quirúrgicas.—*Artritis. Luxaciones. Fracturas.*

PUGILATO

Uzcudun contra Wills

NUEVA YORK, 13.—En vísperas del combate, salvo contadas excepciones, todos los púgiles se han mostrado siempre optimistas. Pero, posiblemente, no se ha registrado mayor entusiasmo, mayor seguridad por parte de los combatientes como en esta ocasión del combate entre Paulino Uzcudun y Harry Wills. Ambos creen en el *knock out* del otro, en una victoria terminante. Y uno solo tiene que vencer. La mejor solución para quedar bien ambos sería un encuentro nulo, cosa que no la admite ninguno ni por soñación. Todo el mundo tampoco cree probable este resultado.

Paulino Uzcudun se ha expresado a los que le rodean en los siguientes términos:

«Nunca me he encontrado como ahora en cuanto a mi entrenamiento, lo que me hace concebir las más halagüeñas esperanzas; sé la fortaleza de Harry Wills, pero estoy seguro de obtener sobre él una victoria rotunda; desde luego será por *knock out*, y no creo que pasaremos de los diez asaltos. Pondré todos los medios posibles para lograrlo, porque, no ya un resultado adverso, sino una victoria difícil o un *match* nulo detendrían irremisiblemente mi carrera pugilística, que hasta ahora puedo conceptuar de brillante.»

Harry Wills, por su parte, aseguró a los suyos, poco más o menos, lo que sigue:

«El valor de Uzcudun es perfectamente conocido a raíz de sus victorias sobre Hansen y Heeney. No se puede discutir el hecho de que es uno de los de primera fila, dentro de los seis primeros en el mundo. Confío en una victoria, desde luego difícil, pero sin lugar a dudas. Mi confianza estriba en mi superioridad física; repasen los números y verán que tengo una gran ventaja. Confío además en mi preparación, que ha sido concienzuda; desde mi pelea contra Lharkey procuré no abandonar-

HARRY WILLS

Notable púgil negro, contrincante de Uzcudun.

me, con la sola aspiración de probar en la primera oportunidad que aquel resultado adverso para mí fué falso. Sé los fuertes de Uzcudun, y espero poder contrarrestrales. Ahora bien; teóricamente, puede uno atacar y defenderse con facilidad; lo malo es que en el terreno la práctica suele variar todas las concepciones, y que éstas se desarrollan circunstancialmente.»

Características

NUEVA YORK, 13.—Se facilitaron los siguientes datos respecto a las características de Uzcudun y Wills:

	Uzcudun	Wills
Altura	1,785 m.	1,92 m.
Peso	93 k.	99 k.
Envergadura	1,95 m.	2,18 m.
Cuello	0,47 »	0,44 »
Torax (expiración)	1,11 »	1,14 »
Cintura	0,84 »	0,85 »
Brazo	0,36 »	0,44 »
Antebrazo	0,37 »	0,36 »
Muslo	0,60 »	0,63 »
Pierna	0,40 »	0,44 »

Como se ve, a excepción del cuello y antebrazo, domina en todas las medidas Harry Wills.

Varias opiniones

NUEVA YORK, 13.—Los conocidos púgiles Miller y Stoney han manifestado que Harry Wills demostraría una gran resistencia si resiste, no los quince asaltos estipulados, sino siquiera doce.

Miller y Stoney han sido los principales *sparring partners* de Uzcudun en Pompton Lak, su centro de entrenamiento.

* * *

NUEVA YORK, 13.—El promotor del combate, Mr. Fugazy, ha dicho que no sería nada extraño que el *match* terminara sin decisión. Y añadió: «Al menos es lo que me interesa para poderlo repetir.»

* * *

NUEVA YORK, 13.—Jack Sharkey, el que derrotó últimamente a Harry Wills,

HUMBERTO FUGAZY

Organizador del combate Uzcudun-Wills en la palestra del Polo Grounds, de Nueva York.

ha manifestado que la victoria cree que se inclinará a favor del negro. Desde luego, muy difícilmente y por puntos.

Algo sobre Harry Wills

El contrincante de Paulino Uzcudun surgió en el *ring* hacia 1909: lleva combatiendo, por lo tanto, diez y seis años. Pero sus luchas fueron por completo de segunda categoría durante los cinco primeros años. Por el año de la guerra se hizo conocer luchando contra los más formidables púgiles negros de aquella época, Sam Mac Vea, Joe Jeanette y Sam Langford. Este último ha sido el único que le puso *knock out*. Después se perdió de vista hasta su victoria fulminante sobre Fred Fulton, en 1920.

Desde entonces ha tenido una buena serie de triunfos. Se desplomaron bajo sus puños los citados Sam Mac Vea y Sam Langford, Gunboat y Homer Smith, Norfolk y Thompson. Ganó por puntos a Jeanette, Johnson y otros notables boxeadores. Esta notable *performance* hizo pensar a no pocos que Dempsey rehuía combatir contra él por dos razones: por la cuestión de la raza y por miedo, acaso éste último en mayor escala.

Sus últimas victorias más resonantes fueron contra Johnson, Weinert, Madden y Firpo.

Quedó indicado que en el otoño del año pasado sucumbió ante Sharkey.

No se celebra el «match» Ruiz-Quadrini

MILAN, 13.—Ha quedado suspendido indefinidamente el combate de revancha entre los boxeadores de la categoría de los *plumas* Ruiz y Quadrini, por no haber llegado a un acuerdo ambos púgiles.

Alis contra Rouquet

BARCELONA, 13.—Dentro de breves días se celebrará un interesante combate entre Ricardo Alis y el púgil francés Rouquet. Además de estos combates se celebrarán los de Puig-Poca y Tejeiro-Ferret.

Un percance a Dempsey

NUEVA YORK, 13.—Después de su entrenamiento, el famoso púgil Jack Dempsey se embarcó para pasearse en el lago, junto a Saratoga. La embarcación zozobró y cayeron al agua con el ex campeón otras 100 personas. Afortunadamente, no hubo que lamentar ningún incidente desagradable.

El triunfo de Hilario Martínez

NUEVA YORK, 13.—El púgil español Hilario Martínez venció por puntos al norteamericano Jack Zivic, después de diez asaltos.

LAWN-TENNIS

Españoles contra húngaros

BUDAPEST, 13.—En el *match* que se disputa estos días entre el equipo barcelonés Pompeya y la selección húngara, dobles para caballeros, Kehrling-Kelemen vencieron a Juanico-Torruella por 6—1, 0—10 y 6—4; Kehrling-Takacs a Juanito-Sala por 2—6 y 8—6, interrumpiéndose el encuentro por la escasez de luz; y Suqué-Sala a Kirchsmayer-Halter por 6—0 y 10—0.

Lo que dice Tilden

NUEVA YORK, 13.—Tilden ha regresado de su excursión por Europa y lo primero que ha manifestado es que la probabilidad de los Estados Unidos para retener la famosa «Copa Davis» depende exclusivamente de lo que haga Johnston de California.

A propósito, ha dicho que no se hará profesional antes de 1928.

FOOTBALL

PALMA, 13.

ALFONSO XIII ..... 1 tanto (penalty)

Valencia F. C. ..... 0 —

Este segundo partido, con idéntico resultado, ha vuelto a causar la misma satisfacción.

Asistió el capitán general y mucho público.

CONCURSO HIPICO

PALMA, 13.—La Copa Palma del concurso hípico ha sido ganada por el capitán Serrano con «Acalorado».

La *gymkhana* que se corrió después fué ganada por el teniente Talavera con *Faura*.

La temporada de San Sebastián

SAN SEBASTIAN, 13.—El calendario y pruebas correspondientes a la presente temporada se han fijado como sigue:

17 de septiembre.—*Omnium*.

Día 18.—Gran Copa de San Sebastián.

Día 20.—Gran Prueba Internacional.

Día 21.—Copa del Rey. Trofeo de las autoridades de San Sebastián.

Día 23.—Prueba Nacional. Prueba Amazonas.

Día 25.—Prueba de Potencia. Despedida.

Los premios ascienden a unas 30.000 pesetas.

JUEGOS OLIMPICOS

Los periodistas españoles

Los periódicos españoles que deseen estar representados en los Juegos Olímpicos que se celebrarán el año próximo en Amsterdam, lo propio que los periodistas que deseen asistir por su cuenta a esa magna manifestación internacional del deporte, deberán dirigirse por escrito al presidente del Sindicato de Periodistas de Barcelona, don Narciso Masferrer, rambla de Cataluña, 41, en solicitud de los pases de Prensa y alojamiento, antes del 10 de agosto próximo, el cual se encargará de transmitir las demandas al Comité Olímpico Español.

CICLISMO

Carrera de las Veinticuatro Horas

BARCELONA, 13.—Para la carrera de las Veinticuatro Horas, que se disputará los días 23 y 24 del presente mes en el velódromo de Sans, a las ocho inscripciones publicadas por EL DEBATE habrá que añadir la de la pareja Pastor y Morey, de Mallorca.

La Vuelta a Francia

ESTRASBURGO, 13.—Se ha disputado la vigésima etapa de la Vuelta a Francia, de Belfort a Estrasburgo, que representa unos 145 kilómetros. El resultado fué el siguiente:

1, DECORTE, sobre *Louvet*. Tiempo: 4 h. 10 m. 16 s.
†, *Verhaegen*.
†, Slembrouck.
4, A. Magne. Tiempo: 4 h. 23 m. 24 s.
†, Moineau.

Después de esta etapa, la clasificación general queda establecida como sigue:

1, NICOLAS FRANTZ, sobre *Alcyon*. Tiempo total: 164 h. 37 m. 13 s.
2, *Dewacle*, 165 h. 23 m. 16 s.
3, Vervaecke, 166 h. 50 m. 50 s.
4, Leducq, 167 h. 6 m.
5, Benoit, 168 h. 34 m. 27 s.

Prueba Nacional

ZARAGOZA, 13.—La sección ciclista del Iberia Sport Club, ha fijado el itinerario de la próxima carrera nacional que se celebrará en esta capital el domingo próximo. Será el siguiente: Zaragoza-Casetas-Alagón-Plasencia de Jalón Rueda-Epila-Calatorao-La Almunia-La Muela-Zaragoza, lo que representa 115 kilómetros.

ATLETISMO

Una Asamblea

La Federación Castellana de Atletismo celebrará el domingo próximo una asamblea ordinaria.

BILLAR

Nueva Directiva

En la Junta general extraordinaria que acaba de celebrar la Asociación Española de Billar se nombró la siguiente directiva:

Presidente, don Fernando Ledesma; vicepresidente, don Antonio Iglesias; secretario, don José Portabella; vicesecretario, don Juan Ruiz Flores; tesorero, don Laureano Polo; contador, don Mario F. Cortés; asesor técnico, don José Truchado; vocal primero, don Esteban Cabezas; vocal segundo, don Federico Ruiz Flores; vocal tercero, don Claudio Palacios, y vocal cuarto, don Joaquín Riaza.

La enseñanza de pilotos aéreos

UN CONCURSO DE LA AVIACION MILITAR

Entre particulares y Sociedades para la educación en vuelo de parte de los pilotos militares.

Un mínimum de 50 alumnos y un máximum de 19.000 pesetas por cada título expedido

Por real orden del ministerio de la Guerra que inserta la *Gaceta* de ayer han sido aprobados los pliegos de condiciones técnicas y legales que han de regir en el concurso que celebrará el Servicio de Aviación para contratar la enseñanza de pilotos de aeroplano.

Un mínimum de 50 alumnos

Se abre un concurso entre las Sociedades y particulares para la educación en vuelo de parte de los pilotos que necesita la Aviación militar.

El total de alumnos que la Aviación militar destina a la Escuela contratada no bajará de 50, incorporándose, como regla general, en dos promociones anuales.

La permanencia de los alumnos en la Escuela será, por lo general, de cuatro meses.

Todas las instalaciones de la Escuela, aviones, motores, accesorios y campos de vuelos deberán ser propiedad de la Compañía concesionaria, todo lo cual será reconocido y aprobado por la Aviación militar para poder empezar su funcionamiento.

La organización general de la Escuela y de sus servicios auxiliares, el profesorado y los planes y métodos de enseñanza se someterán también a la aprobación y revisión de la Aviación militar, sobre las bases siguientes, reservándose éste, no obstante, el derecho de introducir las modificaciones que juzgue convenientes:

El profesorado y director de la Escuela tendrá que ser español y poseer el título de piloto superior, con un mínimo de trescientas horas de vuelo, y haber volado distintos tipos de aviones de guerra. El director podrá ser, a su vez, el jefe de los pilotos; debiendo a éstos sustituirlos en caso de ausencia o enfermedad.

El director deberá ostentar además del título de piloto superior, el de ingeniero civil o militar de cualquiera de las ramas especiales, preferentemente de las relacionadas con la aviación.

Cuatro aviones por cada grupo

Por cada grupo de siete alumnos tendrá la Escuela cuatro aviones constantemente en vuelo, y aunque eventualmente se reduzca el número de alumnos, no se deberá disminuir el de aviones de cada grupo.

Los concursantes acompañarán su proposición con una Memoria descriptiva del Aeródromo, Escuela que ofrezca o se proponga establecer, del número, calidad y organización del personal, del material a emplear y de los planes y métodos de enseñanza.

Trimestralmente se designará por la Aviación Militar una Comisión de pilotos, la cual procederá al examen práctico de vuelos de los alumnos que a juicio de los profesores están en condiciones de efectuar las pruebas necesarias para obtener el título, que lleven por lo meno catorce horas de vuelo.

Por cada alumno que obtenga el título de piloto militar, de aeroplano, y haya efectuado treinta y siete horas de vuelo como mínimo, la Aviación Militar abonará una cantidad que se fijará en la oferta que haga cada Empresa o particular, que tomó parte en el concurso, y sin que pueda exceder de 19.000 pesetas por alumno.

Los alumnos, mientras permanezcan en la Escuela, serán considerados como militares en activo servicio de aviación y, por lo tanto, sin que la Escuela expresada tenga responsabilidad subsidiaria hacia ellos o sus herederos, por accidentes ocurridos en el servicio, salvo en el caso de que sean debidos a negligencia imputable a la misma Empresa.

Aparatos españoles

Será condición precisa que los aeroplanos que se adquieran para la Escuela hayan sido fabricados en España.

En caso de movilización, todas las instalaciones, material y recursos de la Escuela serán puestos a disposición del Estado, desde el primer día, mediante tasación efectuada al efecto.

La entidad concesionaria deberá estar dispuesta a comenzar sus servicios de enseñanza en la Escuela a los tres meses de la fecha de la adjudicación.

A los seis meses de dicha adjudicación deberán estar completos y en funcionamiento todos los servicios tal y como figuran en la adjudicación.

Con objeto de facilitar la instalación rápida de la Escuela a la Empresa o Sociedad que no posea campo propio, serán admitidas las proposiciones que tengan por base la instalación de la Escuela en el campo de que dispone la Aviación militar en Albacete, cuyo terreno y barracones ofrece ésta, entretanto terminaran las construcciones definitivas la entidad concesionaria, cobrando por ello la Aviación militar 2.000 pesetas mensuales en concepto de alquiler.

La Escuela podrá dedicarse libremente a la enseñanza de pilotos civiles; pero para ello deberá precisamente ser aumentado todo el personal y material de enseñanza en la proporción necesaria para que no sea mermado en lo más mínimo el asignado a los cursos militares.

El concurso

El concurso se verificará en la plaza, local, hora y día que se fije en los anuncios.

Las proposiciones estarán escritas en papel sellado de la clase octava.

A cada proposición deberá acompañarse indispensablemente la carta de pago justificativa de haber constituído un depósito de 47.500 pesetas en metálico o en títulos de la Deuda, que se valorarán al precio medio de cotización en Bolsa en el mes anterior, a menos que esté prevenido se admitirá por su valor nominal.

El adjudicatario tendrá obligación de formalizar este contrato en escritura pública y entregar el número de ejemplares reglamentarios en el plazo de un mes, a contar desde el día que se le notifique la adjudicación definitiva.

Esta escritura deberá ser otorgada en el despacho del jefe que presidió el concurso.

Si después de la adjudicación definitiva se negase el adjudicatario al otorgamiento de la escritura o suscitase dificultades, el ramo de Guerra se incautará de la fianza constituída, sin perjuicio de la responsabilidad de daños y perjuicios.

El contrato no podrá someterse a juicio arbitral, y las disposiciones gubernativas que en él se adopten por la Administración, tendrán carácter ejecutivo, quedando a salvo el derecho del contratista, para dirigir sus reclamaciones por la vía contenciosoadministrativa.

El incumplimiento por parte de la entidad o entidades de cualquiera de las cláusulas del contrato será causa de rescisión inmediata del mismo con pérdida de la fianza, y con objeto de que la enseñanza no se retrase ni el Estado se perjudique, la Aviación Militar se incautará de la Escuela, con su material y servicio anexos, hasta que la nueva entidad que contrate empiece a funcionar, sin derecho a indemnización alguna por parte del contratista responsable.

El contrato se adjudicará por cuatro años, contados desde la fecha en que ha de empezar a prestarse el servicio, y podrán prorrogarse, si así conviene, por plazos sucesivos de la misma duración.

El contratista o contratistas se obligan a cumplir, respecto de los obreros que empleen las leyes y reglamentos de accidentes del trabajo, retiro obrero y demás de carácter social establecidas o que puedan establecerse durante la vigencia del contrato.

El adjudicatario o adjudicatarios quedarán obligados a satisfacer el importe del 1,30 por 100 de pagos al Estado, y de todos los demás establecidos o que puedan establecerse, así como estampar sobre los recibos los timbres móviles prevenidos por la respectiva ley.

Si los efectos o artículos fueran de producción nacional se obliga de igual manera a justificar haber comunicado al Consejo de la Economía Nacional, Sección de la Defensa de la Producción, la designación de procedencia prevenida.

UNA ESPECULACION INFAME

Cae a un estanque y muere ahogado. Incidencias del servicio doméstico. Aventuras de Manolito. Roban a un accidentado.

Rosario Sánchez Fernández, de veintiún años, prestaba sus servicios como asistenta en la portería de la casa número 11 de la calle del Príncipe de Vergara. En los momentos en que no la utilizaba la portera, Angela Jiménez López, subía al piso segundo, donde habitan los señores de Gamero Cívico, y allí la encomendaban diversos menesteres para ayudar a la servidumbre.

Desde hace algún tiempo la portera empezó a notar la falta de varias prendas, y esta observación era también hecha en el domicilio de los señores de Gamero Cívico, donde se advirtió la desaparición de varios cubiertos y de una pitillera.

Sospechóse de la muchacha; pero nadie le dijo nada ante el temor de que la culpable no fuera ella. Así las cosas, un día Rosario se despidió «hasta mañana», y no volvió aparecer por la casa. Entonces las sospechas se convirtieron en evidencia. «La ladrona era la chica—se dijeron los perjudicados—, y al notar que se la espiaba ha optado por no volver».

Un mozo de comedor de los señores del segundo, Antonio Ariza Figueroa, encontró a Rosario en la calle, y valiéndose de un ardid consiguió probar que era la culpable. La muchacha fué denunciada y ayer se la detuvo.

Cuando se hallaba Rosario en un calabozo del Juzgado, se presentó en éste su madre, Anastasia Fernández González, con dos niños de la mano y otro en brazos, hermanos los tres de la detenida, con propósito de enterarse qué le ocurría a la chica.

Se le dijo que estaba en un calabozo y prorrumpió en ayes y lamentos, cada vez más ensordecedores. Salió a la calle sin abandonar el llanto y los gritos de «¡Ay mi hija! ¡Ay mi hija!».

Los transeúntes la rodearon, consolándola. Todos ellos creían que la mujer, al decir «¡Ay mi hija!», se refería a la pequeña que llevaba en los brazos, que ofrecía un aspecto de miseria fisiológica tan espantosa que movía a la compasión.

En vista del espectáculo, y noticioso el juez de guardia, señor Fernández y Fernández de Quirós, de lo que ocurría, ordenó que la mujer pasara a la sala de espera del Juzgado, hasta que se calmase.

La mujer entró en la sala, y el señor Fernández y Fernández de Quirós se acercó a ella para prodigarle sus atenciones; mas al fijarse en el aspecto de la criaturita enferma, hizo que fuese auxiliada por un médico de la Casa de Socorro. El facultativo dictaminó que la pequeña, que cuenta dos años de edad, padecía gravísima extenuación por raquitismo. En el acto, para reanimarla, le aplicó una inyección de aceite alcanforado.

Cumplido este humanitario deber, el señor Fernández y Fernández de Quirós preguntó a la madre por qué no sometía a la pequeña a un tratamiento adecuado.

La interrogada contestó

—Porque así, cuando la llevó conmigo la gente se compadece y me da limosna.

Al oír esto el juez, dió orden inmediata de que la criatura ingresara en el Hospital del Niño Jesús, sin perjuicio de ulteriores disposiciones, para proceder contra la desnaturalizada madre.

OTROS SUCESOS

Ojos que te vieron ir...—Pedro Marcos Pérez, de cuarenta y ocho años, domiciliado en Guzmán el Bueno, 7, denunció a Mercedes García, de veinticuatro años, porque la noche anterior le ha sustraído una cartera con 150 pesetas, en la calle de Tudescos.

Una mala faena.—En la Cuesta de la Vega sufrió un ataque Miguel Fernández Palomino, de cuarenta y tres años, jornalero, domiciliado en la calle de las Infantas, número 15. Varios transeúntes acudieron en su auxilio, y cuando se repuso observó que le habían sustraído un reloj que vale 30 pesetas.

Detención de un agresor.—La Guardia civil detuvo a Enrique Coso Jiménez, de veinticinco años, soltero, que habita en el paseo de las Acacias, 7, que usa el nombre de Antonio Rodríguez, el *Sin camisa*, como autor de las heridas que sufrió Apolonio García al intervenir en una riña en el paseo de la Chopera, suceso que publicamos ayer.

Lesionado en una explosión.—El niño de trece años Nicasio Vargas Hidalgo, domiciliado en el barrio del Camposanto, sufrió graves lesiones al estallarle en las manos un bote de carburo, con el que jugaba.

Nicasio fué asistido en la Casa de Socorro del Puente de Segovia.

Accidentes.—Francisco Vicente, de veintiocho años, que habita en la plaza de Santo Domingo, 9, sufrió un desvanecimiento en su domicilio, y al caer al suelo se produjo lesiones de pronóstico reservado.

—Julián Puig Andiario, de noventa años, se cayó en las escaleras del «Metro» en la Puerta del Sol, y sufrió lesiones de relativa importancia.

—José Sáiz de Aja, de veinticuatro años, fué asistido de lesiones de pronóstico reservado, que se produjo en un taller de ebanistería del barrio del Hipódromo.

Muere sin asistencia.—En su domicilio, calle de San Carlos, 1, falleció sin asistencia Félix Soria Cabrera. Como el médico del Registro Civil se negara a expedir la certificación, el Juzgado ordenó el traslado del cadáver al Depósito para que le sea practicada la autopsia.

Atropellos.—Adela González de la Serna, de siete años, domiciliada en la calle de Hortaleza, número 44, fué atropellada en la de San Joaquín por un carro, que guiaba Avelino Fúster. La niña resultó con lesiones de alguna importancia.

—El automóvil 23.053, guiado por Andrés Navarro, atropelló en la calle de Preciados a Faustino González, y le causó lesiones de pronóstico reservado.

—Francisca Lamorena Arundo, de cincuenta años, con domicilio en Espartel, número 4, sufrió graves lesiones al ser atropellada en el paseo del Prado por el *auto* 19.697, conducido por Juan Manuel Montesinos Hernández.

—El *auto* 14.381, conducido por Dionisio de la Torre García, alcanzó en la calle de Alcalá a don Tomás Lucas García, de cuarenta y seis años, maestro nacional, que vive en Embajadores, número 22. El señor Lucas García sufre lesiones de pronóstico reservado.

Niño ahogado en un estanque.—El niño de cinco años Alberto Cabrera Mesuner, domiciliado en Lérida, 10, fué llevado por sus padres a visitar a su abuelo, que es hortelano del colegio protestante de la calle de Bravo Murillo, 63. Con Alberto iban también dos hermanitos suyos.

Los tres niños pusiéronse a jugar mientras sus padres conversaban con el abuelo. A la hora de marchar, Alberto había desaparecido.

Se le buscó por el jardín y la huerta del edificio, y fué encontrado su cadáver flotando sobre las aguas de un estanque. La criatura se cayó en él sin que nadie se apercibiera.

Criadita aprovechada.—El lunes fué admitida como sirviente una tal María Martín, en el domicilio de don Alfonso Verdegay Sanabria, Abascal, 25.

Ayer desapareció María con 40 pesetas de sus amos, otras 40 de una compañera y dos batas de su señora.

Un niño «bien» mal.—Manuel Martos Aroca, de diez y siete años, tomó el nombre de su padre para que le entregara el sastre José Sanchis Serrano, que vive en Cervantes, 13, dos trajes de torero.

El muchacho los pignoró después en 150 pesetas. Los trajes valen 800.

El sastre perjudicado denunció el hecho al juez de guardia.

Los perritos.—Nemesio Sacristán, de siete años, sufrió heridas de pronóstico reservado al morderle un perrito en la calle de Arcilla.

Muerte repentina.—Cuando se encontraba de visita en la travesía de Pozas, número 3, falleció repentinamente Pablo Pérez Sampere, que habitaba en la calle de Preciados, número 11.

Muere un atropellado.—En el Hospital Provincial ha fallecido el barrendero Timoteo Aguado Aparicio, que el día anterior fué atropellado por un camión en la calle del Pacífico, suceso que publicamos ayer.

Grandes rebajas

en todos los géneros de verano durante los meses de julio y agosto. Trajes de 20 y 25 duros a 15 y 18. Gabardinas y trincheras desde 12. Pantalones «tennis» y americanas de punto, baratísimos. **CASA SEBENA, CRUZ, 30; ESPOZ Y MINA, 11.**

Importante: Presentando este anuncio rebajo 10 por 100 del precio de la compra.

ARNILLAS Y MATALLANA

Fabrican constantes novedades en **MEDALLAS** DE TODAS CLASES

MADRID. Calle Toledo, 142 y 144. T.º 15.324

Cartelera de espectáculos

—o—

LOS DE HOY

APOLO (Alcalá, 49).—Moda. A las 7, El sobre verde. La Yankee en el «charlestón». A las 11, homenaje a los autores, señores Reoyo, Luca de Tena (don Juan Ignacio) y maestro Guerrero; 200 representación de El huésped del Sevillano.

Por única vez, y galantemente en honor de los autores, Emilio Sagiharba interpretará el «Juan Luis».

El viernes 15, beneficio del primer actor y director, Jesús Navarro.—A las 7,15, El huésped del Sevillano, y a las 11, El sobre verde.

Se despacha en Contaduría.

CINE IDEAL (Doctor Cortezo, 2).—6,30 y 10,30, Los dados rojos (por Margarita de la Motte y Rod La Roque). Estreno: Un pez de agua salada en agua dulce. Estreno: Devorando kilómetros (por William Fairbanks y Edith Roberts).

FUENCARRAL (Fuencarral, 145).—6,30 y 10,30, El carro de la alegría.

PALACIO DE LA MUSICA (Av. Pi y Margall, 13).—A las 6,15 y 10,30, Timoteo, hombre primitivo. Virginio en el Canadá. Madam San-Gene.

CINEMA ARGÜELLES (Marqués de Urquijo, 11 y 13).—Deliciosa temporada. Los mejores programas. 7 y 10,30.

PLAZA DE TOROS DE MADRID.—5,30, toros de Argimiro Pérez Tabernero para Marcial Lalanda, Agüero, Félix Rodríguez y Cagancho.

* * *

(El anuncio de las obras en esta cartelera no supone su aprobación ni recomendación.)

Un éxito español en el C. Actuarial de Londres

Al mismo tiempo que la Exposición Internacional, se celebrará en Barcelona un Congreso del Seguro

—o—

Hemos celebrado una entrevista con el señor López Valencia, miembro de la Delegación española en el VIII Congreso de Actuación, recientemente celebrado en Londres.

Ya es sabido que España envió a Londres once delegados, presididos por el director de Seguros del ministerio de Trabajo, señor Iranzo.

En el Congreso de Londres estaban representadas las primeras naciones de Europa y América. Además de nuestro país, enviaron delegados Alemania, Argentina, Austria, Bélgica, Canadá, Estados Unidos, Francia, Italia, Japón y Suecia. Puede decirse que las figuras más eminentes en la Ciencia del Seguro participaron en la gran Asamblea. No puede omitirse el nombre ilustre de Mannes.

Interrogamos al señor López Valencia acerca de la obra de España en el Congreso.

—España—nos dice nuestro comunicante—había estado presente en los Congresos Internacionales de Actuación desde 1895 hasta 1912, fecha en que se interrumpió la serie por consecuencia de la guerra europea. No podía, pues, dejar de concurrir España al Congreso de Londres. La forma en que ha concurrido es muy interesante.

Faltaba en España la entidad científica que representara al actuariado. En las principales naciones existen desde hace muchos años los Institutos de Actuarios, alguno de ellos del prestigio y autoridad tan grandes como el casi centenario *Institute of Actuaries* de Londres. Estas grandes corporaciones son elementos de gran valor científico y social. Comprendiéndolo así, y para concurrir al Congreso con la máxima autoridad y eficacia, los trabajos de varios actuarios españoles dieron al fin el resultado de constituir poco tiempo antes del Congreso la Asociación Actuarial Matemática de España, fundada por 25 actuarios pertenecientes a todas las actividades del Seguro y agrupados en los tres sectores destacados de Seguro social, Control oficial y Seguro privado.

La Asociación Actuarial Matemática de España fué, pues, la entidad que corporativamente asistió al Congreso de Londres, representada por once de sus fundadores, entre los que figuraba el sector del Seguro social, formado por los elementos técnicos del Instituto Nacional de Previsión y sus Cajas colaboradoras, presididos por don José Maluquer, que además, en unión del subdirector de Seguros, ostentaba la representación del Gobierno.

La presencia española en el importante Congreso de Londres fué particularmente notada y apreciada, y el hacerlo de modo corporativo produjo el mejor efecto. Como prueba de afecto a España fué nombrado vicepresidente honorario el ministro de Trabajo español, y efectivo, el señor Maluquer.

—¿Cuáles han sido las materias tratadas en Londres?

—Principalmente, el Seguro social, la depreciación de la moneda en relación con el Seguro y el Seguro de grupos. Pero la principal característica del Congreso ha sido la atención extraordinaria que ha concedido al Seguro social, que ocupa hoy en la zona del Seguro un sector importantísimo. En este aspecto, el Instituto Nacional de Previsión, representado por el señor Maluquer, hizo ante el Congreso acto de presencia y expuso su labor y sus propósitos. La premura del tiempo y la reciente organización de la Asociación Actuarial Matemática de España, habían impedido la terminación de la ponencia que sobre el tema «Seguros sociales» se estaba elaborando y que debía ser presentada al Congreso por la Asociación, como ponencia colectiva. Así se hizo constar, con la promesa de aportar este trabajo para las publicaciones finales.

Es grato hacer constar la excelente acogida que hizo el Congreso a estas manifestaciones.

La unidad y cohesión profesional fué el lema de la actuación española en Londres, lo cual no impidió que cada delegado, en su privativa esfera de acción, interviniera en aquellas materias doctrinales que a su especial función competían.

Puede afirmarse que, con este Congreso, España ha entrado en una nueva fase, por lo que se refiere a la ciencia del Seguro y ha inaugurado con plena robustez y autoridad una más intensa actuación internacional. Así lo ha reconocido, sin duda, el Congreso y el Comité permanente al anunciar la celebración en España de uno de los próximos Congresos internacionales, precedida de la constitución en Barcelona, con motivo de la próxima Exposición internacional, de una sección actuarial que prepare una reunión internacional de actuarios para la fecha del certamen.

SE VENDE A TODA PRUEBA LA ROTATIVA, DE EXCELENTE MARCA, EN QUE SE IMPRIMIA ESTE DIARIO HASTA LA ADQUISICION DE LA NUEVA MAQUINARIA

Puede verse: Colegiata, 7

Aguas antidiabéticas y balneario de

Venta del Hoyo

Abierto al público por real orden de 22 de abril de 1927. 1.º de junio a 30 de septiembre. **TOLEDO**

HERNIA

QUITE ESA VENDA Y VERÁ QUE NUESTRO PATENTADO PROCEDIMIENTO LE CONTENDRÁ Y REDUCIRÁ COMPLETAMENTE

PRIM ORTOPEDICO PRECIADOS 33. MADRID

LA CASA MAS ANTIGUA É IMPORTANTE DE ESPAÑA

LA VIDA EN MADRID

El Príncipe a los toros

Su alteza el príncipe de Asturias vendrá hoy a Madrid para almorzar con la Reina y los Infantes y luego de asistir a la corrida de la Prensa.

Ayer, como ya lleva haciendo varios días, paseó a caballo dos horas por la mañana y otras dos por la tarde.

En su última venida a la Corte, estuvo en un popular teatro en la función de la tarde, y fué aclamado por el público al aparecer en el palco.

—Su alteza la infanta doña Beatriz visitó nuevamente el hospital de la Cruz Roja.

—La infanta doña Isabel saldrá de veraneo para la Granja el próximo sábado, acompañada de su alto séquito.

Para la C. Universitaria

La Sociedad La Huerta ha entregado al alcalde 300 pesetas para la Ciudad Universitaria.

—El gobernador civil de Cáceres ha remitido un cheque de 66.000 pesetas al rector de la Universidad Central, señor Bermejo. Dicha cantidad es el importe de lo recaudado en la suscripción abierta en aquella provincia con destino a la Ciudad Universitaria.

Presupuesto extraordinario para el Ensanche

Muy pronto—manifestó ayer el señor alcalde—se presentará un presupuesto extraordinario para el Ensanche; los gastos se cubrirán por medio de un empréstito.

En el proyecto se incluirán la prolongación de la Castellana y todas las obras y mejoras que se necesiten, como se ha hecho en el presupuesto extraordinario del Interior.

Los obreros municipales lesionados en recientes accidentes—continuó el señor Semprún—mejoran en su mayoría.

Sesión de la Municipal permanente

La Comisión municipal permanente celebró ayer sesión ordinaria, bajo la presidencia del alcalde. En ella se aprobaron el presupuesto del interior para 1928, el del Ensanche y el extraordinario, de que ayer dimos cuenta. Estos presupuestos se someterán en septiembre a la aprobación del pleno.

El alcalde dijo—respecto al presupuesto ordinario—que en su confección ha presidido una gran sinceridad y austeridad. No ha sido preciso crear nuevas cargas tributarias ni acrecentar las actuales. Los gastos de «primer establecimiento» pasan al presupuesto extraordinario. Con las modificaciones introducidas por el alcalde, figura el proyecto con superávit. Los gastos ascienden a unos 69 millones de pesetas.

En el presupuesto del Ensanche se adicionaron dos propuestas del señor Semprún. Por una de ellas se destinan 200.000 pesetas para premiar, en concurso, el mejor proyecto de extensión de Madrid que presenten en un plazo de seis meses arquitectos o ingenieros españoles; 100.000 para que el Instituto Geográfico haga el plano topográfico del Extrarradio—ahora sólo existen los de las zonas Este y Norte—, e igual cantidad para planos parcelarios del mismo.

El alcalde hizo constar luego a los periodistas que esas dos consignaciones de 100.000 pesetas son las primeras para tales planos, cuyo coste puede sobrepasar las cantidades mencionadas.

La otra propuesta a que hemos aludido señala una consignación de 1.700.000 pesetas para el subsuelo del Ensanche.

Se aprobó luego la fórmula para aceptar el anticipo de la reversión al Municipio de las líneas de tranvías pertenecientes al Estado, de conformidad con la propuesta de la Comisión mixta nombrada en virtud del real decreto de 1 de abril último. El plazo para realizarla expira el 27 de septiembre.

Se ha calculado el valor actual de las líneas a que hemos hecho referencia en 2.347.109,55 pesetas. En la fecha de la reversión unificada de todas las líneas, se calcula el valor de las del Estado en 9.843.160,60; entonces, el rendimiento de las mismas sería de 885.884,46 pesetas.

El Ayuntamiento abonará por la reversión el valor actual. El pago se hará por medio de un canon anual, con conclusión de amortización a plazo determinado.

Se autorizó al doctor Fernández Alcalde para que proyecte en una conferencia cultural en Praga (Checoeslovaquia) una película de vistas madrileñas.

Se acordó subastar la instalación de vallado en los solares municipales.

Se destinaron varias partidas para instalar alumbrado de gas en el paseo Blanco y de las Delicias, calles de Cáceres, Jaime Vera, Cardenal Mendoza, Santa Ursula y Doña Berenguela, para mejorar el eléctrico de otras calles, y una consignación de 6.225 pesetas para iluminar los jardines del antiguo Hospicio.

El señor Miró y Trepat habla de la propiedad de los terrenos sitos en la ribera del Manzanares, y lee un informe del señor Serrano Jover. El asunto quedó sobre la mesa.

Hoy, el homenaje a sor Ventura Pujadas

Hoy, a las doce, se impondrá a sor Ventura Pujadas, superiora del Hospital Provincial, la gran cruz de Beneficencia. El acto se celebrará en el citado Hospital. La cruz le será impuesta por el ministro de la Gobernación.

Diputación provincial

Con objeto de señalar la fecha de la primera sesión del pleno, se reunió ayer la Comisión provincial permanente. Se acordó que la sesión plenaria se celebre el día 23, y que en ella se discutan, a más de los asuntos que adicione la presidencia, el reglamento de servicio interior y el proyecto de obras del camino vecinal de Bustarviejo a Cabanillas de la Sierra, para el que no existe consignación en el presupuesto. Las 159.885,84 pesetas a que ascenderán aproximadamente las obras de ese camino se distribuirán, según el proyecto, en dos o tres ejercicios económicos.

Quedó sobre la mesa—por segunda vez—la resolución que ha de darse a una instancia por la que los varios concurrentes de las últimas oposiciones de la Diputación demandan ampliación de plazas.

De conformidad con lo propuesto por el presidente, se aceptaron varias ofertas de suministros a los establecimientos provinciales. De este modo se adquirirá el aceite de oliva a 2,62 pesetas litro; el vino, tanto blanco como tinto, a 47 céntimos la misma cantidad, y el tocino, a 2,75 pesetas kilo.

El arte español en la Exposición de Monza

Los artistas españoles han obtenido un nuevo triunfo internacional con la Exposición celebrada en Monza.

El éxito español se impuso desde el primer momento, de tal manera que los representantes de España, don José Francés, secretario general del Comité y representante del ministro de Instrucción pública; don Teodoro Anasagasti; el pintor italiano señor Caprotti, tan amante de España, y nuestro cónsul en Milán, don Félix Cortés Delgado, recibieron especiales y entusiastas felicitaciones del ministro de Instrucción pública de Italia, señor Fedell; del Podestá de Milán y presidente del Consorcio Humanitario, señor Belesni, y el espontáneo parabién de las Comisiones artísticas.

Se ha concedido a España un magnífico alojamiento en la maravillosa «Villa Reale», cuatro salas y una galería en el piso principal.

Sería preciso transcribir íntegra la parte del catálogo que se refiere a España para citar todo lo que hay digno de mención; bastarán los nombres ilustres de Anasagasti, Capuz, Juan José García, Mares, Morató; el de los ceramistas Zuloaga, Ruiz de Luna, Peyró, Escuela oficial de Madrid, Montalván y Escuela de Toledo; los vidrios de Gol, las tallas de Benome, Compostela, Collaut Valera; la sencuadernaciones de Matilde Calvo Rodero y Martín de la Arena; estampas, cuadros y grabados de Castro Gil, Máximo Ramos, Gil de Teracio, Vázquez Díaz, Martínez de León, Alva, Barbero, «Ka-Hito» Bartolozzi, Larraya, Baldrich, Barradas, Penagos, Manchón, Barman, Menéndez Pidal y otros muchos.

El señor Francés, invitado por el Comité de la Exposición y por la «Asociazzione per lo sriluppo de la Alta Cultura, prestigiosa entidad, dió interesantísima conferencias en Monzá y en Milán sobre las artes decorativas españolas y sobre las relaciones de la pintura española e italiana en los siglos pasados.

Bibliotecas municipales

Los maestros Luna y Joaquín Nin han regalado ejemplares de todas sus obras a la sección de Música de la Biblioteca Municipal Circulante; el duque de Alba ha donado un ejemplar de la obra «La música en la casa de Alba»; don José Martínez Peñas, una colección de obras musicales españolas, modernas y de carácter popular, y la duquesa de Vistahermosa obras de enseñanza musical.

La marquesa de Somosancho ha regalado para la sección literaria una colección de obras de ingeniería y matemáticas superiores. Con ellas donó una serie de dibujos topográficos que quizá se utilicen en otros establecimientos municipales.

—Una Comisión compuesta por los señores Répide, Bosch, Serrano, Juan Cristóbal y Hernández Boris visitó al alcalde para hablarle del proyecto de monumento a Barbieri y ofrecerle la presidencia de la Comisión gestora. El alcalde aceptó el ofrecimiento. El proyecto de monumento es obra de los señores Juan Cristóbal y Hernández Boris.

Dos causas en el Supremo de Guerra

En el Supremo de Guerra se vieron ayer dos causas correspondientes a la jurisdicción de Marina.

Figuró en la primera como procesado el piloto de Marina mercante don Daniel Gil Pérez, acusado de hacer acotaciones falsas en su «Diario de Navegación».

El Consejo de guerra reunido en Cartagena le condenó a un año ocho meses y veintiún días de prisión correccional y a la multa de 250 pesetas por falsedad en documento privado. Por disentir el auditor, que estimaba que la falsedad, por no perjudicar a tercero, no era pausible, pasó al Supremo la causa.

El fiscal, señor Augusto Asensio, consideró una tentativa de falsedad de certificado, y pidió dos penas de 125 pesetas cada una.

La segunda causa fué contra el contramaestre de la Armada don Enrique Alonso, quien desapareció del transporte de guerra *Contramaestre Casado*, después de dejar en los fondos que tenía a su cargo un descubierto de 1.475 pesetas.

En Consejo de guerra celebrado en San Fernando fué condenado, por malversación, a seis meses y un día de prisión correccional, y vino al Supremo la causa por disentimiento también del auditor.

El fiscal solicitó para el procesado, además de la restitución de la cantidad malversada, la pena de cuatro meses y un día de arresto mayor.

Las respectivas defensas pidieron la absolución para sus patrocinados.

Boletín meteorológico

Estado general.—No existe en el Occidente de Europa ningún núcleo de perturbación atmosférica importante. En España se normaliza el buen tiempo.

Otras notas

Sindicatos Católicos.—La Federación local de Sindicatos Católicos profesionales celebrará junta general ordinaria mañana día 15, a las nueve de la noche, con arreglo al siguiente orden del día:

Lectura del acta anterior; lectura de la Memoria; balance de cuentas; asuntos del Comité directivo; elección de cargos; ruegos, preguntas y propuestas.

—o—

ARENAL, 4. POMPAS FUNEBRES

Juventud Católica

—o—

Se inauguran en Lugo los Círculos de Estudios

—o—

Se ha celebrado en la Casa Social Católica la primera sesión del Círculo de Estudios. El muy ilustre señor penitenciario, consiliario de la Juventud, expuso brevemente el sentido de las primeras palabras del Evangelio de San Juan «In principio erat verbum». El Círculo se propone dedicar una pequeña serie de estudios sobre materias fundamentales de Religión, ocupándose en esta primera reunión del tema «El hombre es un ser religioso», que estuvo a cargo del señor Sotilla, presidente de la Juventud. Fueron asesorados los jóvenes por el señor penitenciario y por el beneficiado don Alfredo Lorenzo López.

Iñigo Muebles de lujo y económicos. Constanilla Angeles, 15

BOCINA ELECTRICA REMY de la KLAXON C.º de Anderson Indiana, E. U. PEDIDLA EN TODAS PARTES Auto-Electricidad. San Agustín, 3.

Los tranvías por Hortaleza y Fuencarral

EL PROYECTO PARA ESTABLECER LA DIRECCION UNICA

El alcalde manifestó ayer que le había visitado el señor Ruiz Senén, en nombre de la Compañía de Tranvías, para entregarle un plano del proyecto de dirección única de los tranvías por las calles de Fuencarral y Hortaleza, Hortaleza-plaza de Alonso Martínez-Santa Engracia-Cuatro Caminos).

El regreso de los «F.» lo efectuarán de modo igual que hasta el presente (Cuatro Caminos-Bravo Murillo-Fuencarral-Montera-Sol). Los «H.» lo realizarán

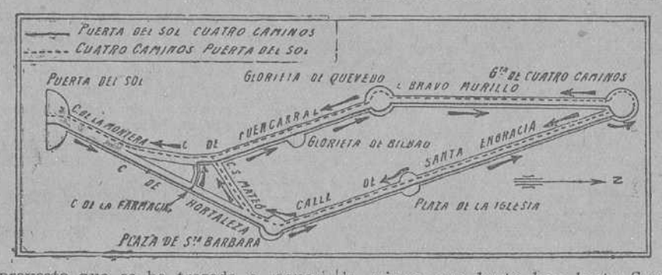

proyecto que se ha trazado a requerimientos del señor Semprún. «Esto—dijo el alcalde—, que se tenía por algunos como imposible, va a realizarse.» Falta la aprobación de la permanente y el pleno municipales.

Hacia Cuatro Caminos irán todos los tranvías de los discos 15 y 17 por Montera y Hortaleza, hasta la esquina de la calle de la Farmacia. Desde allí los 15 F. y 17 F. recorrerán la última calle, y después de entrar en la de Fuencarral seguirán el mismo camino que ahora (Quevedo-Bravo Murillo-Cuatro Caminos). Los 15 H. y 17 H. recorrerán idéntico itinerario que hasta aquí (Sol-lo mismo que hasta hoy hasta Santa Bárbara (Cuatro Caminos-Santa Engracia-plazas de Alonso Martínez y de Santa Bárbara); por la última plaza entrarán en la calle de San Mateo para desembocar en Fuencarral y seguir por esta calle y por la Red de San Luis y calle de la Montera hasta Sol.

La reforma afectará de igual manera a los tranvías disco 18 (San Francisco-Sol-Obelisco), 20 (Red de San Luis-Cuatro Caminos) y 28 (Red de San Luis Prosperidad).

En las calles de la Farmacia y de San Mateo habrá que tender vías si se realiza el proyecto.

CHAMPAGNE VEUVE CLICQUOT PONSARDIN REIMS
Fiel a su tradición secular, esta Casa sirve siempre los deliciosos vinos de sus afamados viñedos de la Champagne.

GOLUNAY VINOS SELECTOS PARA TODAS LAS MESAS ATOCHA, 139. TELEF. 16.611

¡GUERRA A LAS MOSCAS!
LA PALETA "YANQUEE"
Es el más eficaz matamoscas. Con ella resulta un entretenido «sport» la caza de la mosca. De manejo sencillo y agradable por su flexibilidad y ligereza. Es un aparato muy sólido. Mide 59 centímetros. Precio: UNA peseta. Gastos de envío, 1,90 pesetas, tanto para una como para 12 paletas. No puede ir por correo.
L. ASIN PALACIOS, PRECIADOS, 23, MADRID

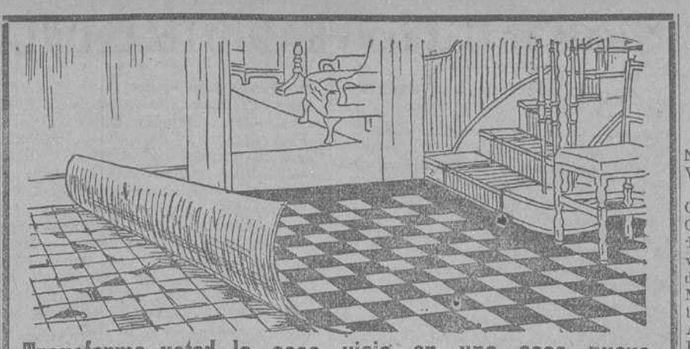

Transforme usted la casa vieja en una casa nueva

Una habitación, por vieja que sea, puede modernizarse, tener nueva vida. Sobre el viejo y roto pavimento, que es lo que más contribuye al aspecto vetusto de la habitación, puede usted colocar LINOLEUM NACIONAL, y verá usted cómo se rejuvenece instantáneamente, tomando un aire de modernidad.

La operación es sencilla y poco costosa. Basta nivelar el piso y colocar encima LINOLEUM NACIONAL. La singular belleza de este pavimento es permanente; durará muchos años sin que se marchite o apague el color. Al embellecer de este modo su casa puede usted escoger colores finos y delicados para el dormitorio; dibujos orientales o «parquets» para el comedor o el salón; combinaciones de azulejos para la cocina y cuarto de baño; pasillos atractivos. Siempre hay un tipo de LINOLEUM NACIONAL que satisfaga por completo su gusto.

Pídanos hoy el interesante folleto «La Belleza y la Comodidad de su Hogar», donde se expresan otras muchas ventajas.

LINOLEUM NACIONAL, S. A.
Apartado 979.—Madrid

Sírvanse enviarme gratis el folleto «La Belleza y la comodidad de su Hogar».

Nombre .....
Dirección .....
.....
Pueblo ..... Prov. .....

Salinas de Elgorriaga (Navarra)
Enfermedades del niño y de la mujer
Abierto desde el 20 de junio
Hotel del Balneario. A una hora de Irún

La Flor de Lys
Corsés, sostenes, fajas especiales
Espoz y Mina, 10

BALNEARIO Y AGUAS DE SOBRON
Hoteles del establecimiento y Blanco
Gran «confort» moderno, excelente cocina. Las aguas de Sobrón y Soportilla curan las enfermedades del riñón, estómago, hígado e intestinos.
Temporada oficial del 15 de junio al 30 de septiembre. Automóviles a todos los trenes a la estación de Miranda. Informes: Señor gerente de la S. A. Sobrón y Soportilla. Alava.

Nombre siempre EL DEBATE al dirigirse a sus anunciantes

Granos - Panadizos
Tumores. Heridas. Quemaduras
UNGUENTO GARCIA
Calma el dolor. Suprime la inflamación. Cura pronto y radicalmente. No deja cicatriz. Evita la dolorosa operación quirúrgica. Basta usarlo una vez para comprobar estas afirmaciones. Caja 1'50 ptas

NUEVO HORARIO DE TRENES

Desde el 1 del actual rigen las siguientes horas para la salida de Madrid y llegada a la misma ciudad, de los trenes:

NORTE

	Sal.ª	Lleg.ª
Exp. Hendaya (v. Avila)...	21,30 / 22,30	7 / 9
Exp. Galicia (v. Avila).....	19,20	9,40
Ráp. Hendaya (nuevo).....	10	21
Sudex. Francia (v. Avila)..	22	10,10
Ráp. Asturias - Santander (v. Segovia)	9	22,15
Ráp. Francia (v. Segovia).	9,30	21,20
Exp. Santander.....	20,40	10,25
Cor. Santander (v. Avila)...	19,30	8,15
Cor. Asturias (v. Segovia)...	18	8,30
Cor. Galicia (v. Avila).....	19,45	7,45
Cor. Hendaya (v. Avila)....	22,45	6
Mix. Francia-Bilbao (vía Avila)	6	19,46
Mix. Galicia (v. Segovia)...	10,25	14,50
Mens. Segovia-Escorial.....	20	15,45
Ligero Avila.....	7,45 / 17,10	12 / 20,45
Ligero Segovia.....	8 / 18,55	11,10 / 20,25
Ligero Cercedilla.....	14,10	
Ligero Segovia (domingos).	7,30	23,45
Tranvía Pozuelo.....	16,35 / 21	18.47
Tranv. Escorial (domingos).	10,10	18 [illegible]
Tranvía Navalperal.....	18,20	

MADRID, CACERES, PORTUGAL

	Sal.ª	Lleg.ª
Exp. Cáceres-Val. Alcántara.	21,05	8,25
Cor. Cáceres-Val. Alcántara.	18,40	10,24
Mix. Cáceres-Val. Alcántara	8,35	19,48
Mix. Griñón.....	14,20	6,58

MADRID, ZARAGOZA, ALICANTE

	Sal.ª	Lleg.ª
Ráp. Barcelona.....	9,30	22,20
Ráp. Alicante-Valencia-Cartagena	9,30	22
Ráp. Andalucía.....	9,50	20,30
Exp. Barcelona y Zaragoza...	20	9,20
Ráp. Andalucía.....	22,40	8,50
Ráp. Algeciras.....	18,50	10,15
Ráp. Toledo.....	9,15	20,10
Ráp. Badajoz (lunes, miércoles, viernes; regreso, miércoles, jueves, sábado).....	8,40	21,20
Cor. Barcelona y Zaragoza.	21,10	8,15
Cor. Zaragoza.....	18,50	11,35
Cor. Andalucía.....	22	7
Cor. Badajoz.....	19	9,25
Cor.-exp. Alicante.....	20,35	7,30
Cor.-exp. Valencia.....	21,35	8,35
Cor.-exp. Cartagena.....	23	8
Cor. Cuenca.....	18,30	11
Cor. Toledo.....	18	10,30
Omnibus Guadalajara.....	10 / 16,30	8,20 / 17,40
	20	21,10
Omnibus Barcelona.....	7	20,10
Omnibus Sigüenza.....	13,20	14,50
Omnibus Aranjuez.....	13	15,35
Omnibus Toledo.....	7,45 / 21,15	14,35 / 22,15
Omnibus Alcázar.....	17,15	11,40
Mix. Alicante-Valencia-Cartagena	10,20	18
Mix. Andalucía y Cuenca...	7	21,40
Mix. Aranjuez y Cuenca.....	19,30	9,45
Mix. Badajoz y Toledo.....	12	17,25
Mix. Toledo.....	17	14,35
Tranvía Getafe.....	6,20 / 9 / 14,15	7,45 / 13,15 / 19,10

CRONICA DE SOCIEDAD

Nuestra Señora del Carmen

El día 16 será el Santo:

De las duquesas de Aveyro, Abrantes, Nájera, Noblejas, Peñaranda, Valencia y Victoria.

Marquesas de Casa Villarreal, Arienzo, Cauches, Cueva del Rey, Casa Saltillo, Castrofuerte, González Tablas, Encomienda, Floresta, Gándara González, Castejón, viuda de Gracia Real, Heredia, Hoyedo de Elósegui, Iscar, La Cadena, Latorre, Mérito, Molins, viuda de Monsolís, Montortal, Olivares, Peñafuente, Olaso, Real Agrado, Revilla de la Cañada, viuda de Riesra, Santa Lucía de Cochan, Seijas, viuda de Seijas, Serdañola, Solera de Arangueta, Tous, Torrelaguna, Valderrey, Villafranca de Ebro, Villafuerte, Villaverde y Zúrgena.

Condesas de Albaterra, Andes, Ardales del Río, Artaza, Benomar, Biandrina, Canillas, Canga Argüelles, Casa Chaves, Casa Villarreal, Castel Blanco, Cazalla del Río, Foncalada, Gavia, Heredia Spínola, Manila, Mayorga, Olocán, Puebla de Portugal, Ramiranes, Sallent, San Bartolomé de Sala, San Luis, viuda de San Luis, Santa Marta de Babio, Sobradel, Tejada de Valdosera, Torre-Secas, Tronco-so, viuda de Turnes, Villacreces, Yebes y Zamora.

Vizcondesas de Bejigar, Campogrande, Montserrat, Puerto, Rueda, Termens y Torre Mayor.

Baronesas de Alcacer, Casa Ferrándiz y De Segur.

Señoras de Aguilera, Aguirre y Cárcer, Alba (don César), Alcaide (don Francisco), Alós y Llorens (don Ricardo), viuda de Alonso, Alonso Martínez y Bea, Alonso del Real, Allendesalazar, Alvarez Quijano, Andrés, Argüelles (don José), Arranz, Artajo, Artiz, Asúa, Azcárraga, Barber, Barrena y Alonso, Bermúdez, Burgos de Seguí, viuda de Barajas, Barger, Baselga, Benito, Benjumea, Bernaldo de Quirós, Bertrán de Lis, Bugallal, Brunet, Bustamante, Calvo de León, Cámara, Campos y Salcedo (don José Luis), Canals, Cassola, Castillo Olivares, Castro y Calzado, Castro y Fernández de la Somera, Carmena, Cernuda, viuda de Ciudad Aurioles, viuda de Contreras, Crespo, Cuenca, viuda de Chao, Dabán, De Benito, Díaz Merry, viuda de Chaves, Egaña, Eguilior (don Gregorio), Elío, Elizábal, Espinosa de los Monteros e hija, Estrada, Fernández Barrón, Fernández Blanco, Fernández de Córdoba (don Gonzalo), Fernández Murias, Fernández Ladreda (don José), Fleta (don Miguel), Fouquieres, Franco, Fuentes, Gamir y Ulibarri, viuda de García del Castillo y León, García, Gordón-Hauthouse, García Lavaggi, García San Miguel, García Tuñón, viuda de Garelli, Garrido, Gasset y Alzugaray, Gayón, Gómez Fonell, González Longoria, Gradin, Grinda, Guervos, Gallo, Guzmán Rodríguez (nacida Beltrán de Lis y Alzugaray), Heredia y Carvajal, Hidalgo (don Andrés), Hidalgo y Enrile, Ibáñez, Igual, Lacabra, viuda de Lanz y de Laiseca, Lanzas, Larragán, Las Morenas, Laberón, León (don Ricardo), Ligues, Liñán, López Borreguero, López de Castro (don Pedro) e hija, López Dóriga, López Roberts y Chávarri (don Miguel), Luengo, Lupiani, Luque (don Carlos), Martínez y Bea, Manresa, Manzano, Martín, Martínez (nacida Simonetti), Méndez Vigo, Merelles, Merino, Mier, Miguel (don Luis), Molina, Montojo, Morello, Moreno Guerra, Mossó (don Manuel), Muguiro, Moniesa, viuda de Otero, Padilla, Palacios, Paredes, Peláez, Quintanilla, Pérez, Pérez Seoane (don Carlos), Peyrón, Pidal (nacida Martínez de Irujo y Caro), Prida y Gullón, Pineda, Piñana, Pombo, viuda de Ponce de León, Puig de la Bellacasa (don Narciso), Puente Apecechea, Quiroga, Rau Loreny, Regueral, viuda de Rebellón, Reynot, Rodrigáñez, Rodríguez, Rodríguez Ferro, Rodríguez Rivera, Roldán, Roldán Huertas (don Francisco), Romero Blanco (don Joaquín), Redondo (don Fernando), Rosillo, Roza, Ruano, viuda de Ruiz de Grijalba (don Fernando), Sáez Romo, Sáenz de Heredia, Sagrera, Salado, Salgado, Salinas, Salvador y Carrera, San Simón, Sanchiz, Sanford, Santibáñez, Sartorius y Díaz de Mendoza, Serra, Silvela, Soler (don Antonio), Taboada y Sangro (don Carlos), Taboada y Sangro (don Gonzalo), Suárez Guanes (don Luis), Tallo, Bausa (don Juan de Dios), Tejada, Topete, Tovar, Triana, Uriarte, Urquijo, Varela de la Cerda, Vázquez, Veguillas (don Julián), Viejo, viuda de Villar y Villate, Wiggins (F. Vallín y Parrella, Zubiría (don Luciano) y Zúñiga (don Emilio).

Señoritas de Aguilera y Ligues, Alba, Alvarez, Alvarez Tejera y Jove, Arcos y Carvajal, Arcos Escribá de Romaní, Arias Maroto, Azlor de Aragón y Guillamas, Baillo, Balbontín, Barber, Bayo y Casellas, Bermejo, Besses, Canalejas, Castillo y Caballero, Cebrián, Castelló Cotoner y Las Casas, Cotoner y Cotoner, Creus y Santos Suárez, Coello, Coello de Portugal, Dávila y Fernández Airosa, Drake de la Cerda, Eulate, Escosura y Palido, Ferratges y Otero, Fernández de Angulo y Losada, Fernández de Córdoba y Fernández de Córdoba, Fernández Golfín, Figueroa y Muñoz-Rocatallada, Figueroa y García Ranero, Garralda, Gil Delgado, Gomendio, Gómez Cano, Gómez Plasent, González Alvarez, González Cabezas, Gullón, Guerrero Salamanca, Gurtubay, Hernández Loma, Herránz, Igual, Icazu, Jordán de Urries, Julián, Laiseca, Lara, Laraña, López de Ceballos y Ulloa, López de Vallín, Mariategui y Arteaga, Martos y Zabalburu, Morenes y García Sancho, Madrid-Robiú, Marañón, Marín y Barranco, Maura y Herrera, Mazpule, Melgar y Macías, Melgar y Rojas, Menar, Merino, Miranda, Moreno y Torres, Navarro y Ceballos-Escalera, Noguera, Márquez, Oliver Cobeña, Ortueta, Otero, Ortiz y Castro, Owens, Pérez Aragón, Pérez Herrasti, Plá, Polo y Aguilar Tablada, Primo de Rivera, Puigdollers, Queipo de Llano, Quiroga y Pardo Bazán, Rato y Romero Massá, Saavedra y Dorronsoro, Saavedra y Lombillo, Sanjuanena, Sebastián, Semprún, Silva Bazán y Azlor de Aragón, Silva y Mitjans, Soler, Suárez Guanes, Suelves y Goyeneche, Tavira, Terrero, Topete, Urrea, Valderrábano y Abaroa, Valiente Jáuregui, Bertrán de Lis y Barranco, Valera y Saavedra, Villate y Vaillant, Vargas, Alemán, Villarino, Xifré y Zubiría y del señor Martínez.

Les deseamos felicidades.

Muerte del duque de Parcent

A las tres de la madrugada falleció ayer en su palacio de Avila, tras breve dolencia, el ilustre prócer duque de Parcent.

El señor don Fernando de la Cerda y Carvajal Gaudi y Queral la Rochefoucauld, nació el 30 de mayo de 1847. Casó dos veces, la primera con la notable escritora doña Josefa Ugarte Barrientos, de quien tuvo un hijo, don Fernando, muerto en plena juventud, y después con la señora doña Trinidad Scholtz-Hermensdorff, viuda de don Manuel de Yturbe, ministro que fué de Méjico en España, y madre de la marquesa de Bellvís de las Navas, esposa del príncipe Max de Hohenlohe.

El finado, por su caballerosidad, rectitud, modestia, sencillez y afición a la pintura fué estimado en los círculos literarios y aristocráticos.

Ha pocos meses pidió autorización a su majestad el Rey para poder designar sucesor en los títulos que ostentaba. Era conde de Contamina, ex mayordomo de su majestad la reina doña Isabel II, gentilhombre de cámara con ejercicio y servidumbre desde el 28 de noviembre de 1881, caballero profeso de la orden de Malta, maestrante de Zaragoza, gran cruz de Carlos III desde el 5 de septiembre de 1921, de la de Beneficencia, licenciado en Filosofía y Letras, académico de la de Bellas Artes de Málaga y patrono de la fundación de Mosén Rubí de Bracamonte en Avila.

El funeral se celebrará el 16, a las once y media, en la capilla de la expresada fundación, y acto seguido, por disposición testamentaria, la inhumación del cadáver en la expresada capilla.

Reciban sentido pésame la duquesa viuda de Parcent, hijos políticos, nietos, primos y sobrinos.

Rogamos a los lectores de EL DEBATE oraciones por el duque de Parcent.

Viajeros

Han salido: para Londres, Bruselas, San Sebastián y Coruña, nuestro querido amigo el marqués de Santa Lucía de Cochán y su distinguida consorte; para Pozuelo, don Francisco de Campos y familia; para El Escorial, don Manuel Ruiz de la Prada, don Antonio Peláez Campomanes y señora viuda de Moret; para San Sebastián, duques de Béjar, condesa viuda de Churruca, marqueses de la Guardia y de Villarrubia de Langre, doña Milagros Sevilla, don Wenceslao Molins, don Enrique Barranco, don Raimundo Ruiz y don Santiago Arañón; para Fuenterrabía, la condesa viuda de Vistaflorida, don Francisco Cabañas y don Pedro López Montenegro; para Zaraúz, don Manuel Abella y los marqueses de Cortina; para Tudela, doctor Esteban del Castillo; para Lecumberri, señora viuda de Heredia; para Sardinero (Santander), los marqueses de la Frontera, don Angel Pérez Eizaguirre y don Julio Andrés Argumosa; para Torrelavega, don Ricardo Fernández Hontoria; para Muriedas, don Juan Bautista Guerra; para Castro Urdiales, don José María Bochs; para Limpias, doña Carmen Rodríguez Avial; para Ampuero, doña Josefa Jiménez; para Mastamorosa, don Benito Cuevasi; para Brihuega, don José Riaza; para Barbatona, doña Maximina Andaluz; para Chozas de Canales, don Francisco Fernández; para Sonseca, don Manuel Gil Santibáñez; para Ribadeselia, doña Asunción del Valle y marqueses de Heredia; para El Vibio, doña Julia Pando de Díaz Caneja; para La Adrada, doña Aurora R. Quintana; para Navacepeda de Tormes, don Cipriano Martín Blas; para Aldehuela de la Bóveda, don Salvador Bautista Ramos; para Burgos, don Francisco de Muguiro; para Villacarrillo, don Manuel Benavides; para Teruel, doña María Barrachina; para Mucientes, don Enrique Barrigón; para Villoslada de Cameros, don Gregorio Martínez Pinillos; para Torrente, doña Angeles Andrés; para Torrevieja, don Antonio Murcia; para Meira, don Manuel Gesteira; para Rúa de Valdeorras, don Antonio Boceta; para Amoeiro, don José Luis Vázquez; para Sierra Nevada, don Carlos Mac Hale y señora; para Santander, señores de Martínez Pardo.

Regreso

Ha llegado a Madrid, procedente de Francia, nuestro estimado amigo don Joaquín Rodríguez Rivera y de Cabra, la marquesa de Villanueva de las Torres.

Felicitaciones

Las está recibiendo el señor don Adolfo de Sandoval con motivo de haber sido nombrado académico de la Hispana Americana de Cádiz.

Una nuestro cordial parabién.

Enfermo

El señor don Luis de Zuloaga, está delicado de salud.

Deseamos el restablecimiento del paciente.

Sufragios

El 16 se cumplirán seis meses de la muerte de la señora doña Carmen Bayo, viuda de Parrella, de inolvidable memoria.

En diferentes templos de Madrid y provincias se aplicarán sufragios por la mencionada señora, a cuya distinguida familia reiteramos sentido pésame.

Aniversario

Mañana hará veinticuatro años que dejó de existir la duquesa de Veragua, de grata memoria.

En varias iglesias de esta Corte se dirán misas por la difunta, a cuyos hijos, el poseedor del título y marqueses de Aguilafuente, duques de la Vega, renovamos la expresión de nuestro sentimiento.

Fallecimiento

El señor don José Pascual Peligero falleció ayer.

Era licenciado en Sagrada Teología, beneficiado de la S. I. C. de Madrid-Alcalá y capellán primero de las religiosas Jerónimas, del Corpus Christi, de esta Corte. Colaboró en la meritísima obra del padre Méndez (Asilo de golfos de *Porta Cœli*) y fué secretario durante muchos años de la Congregación del Ave María.

El finado, por su caridad, virtudes y ameno trato, fué muy estimado en vida.

El entierro será hoy, a las cinco, al cementerio de la Sacramental de Santos Justo y Pástor, y los funerales el día 15, a las nueve, en el convento de las expresadas religiosas, y el 20, a las diez y media, en la capilla del Ave María. La comida que se reparte a 40 mujeres pobres este último día, a las doce, será en recuerdo del difunto.

Enviamos sentido pésame al director espiritual, religiosas del Corpus Christi, hermanos, don Pedro y doña Camila; hermana política, doña Micaela Catalán, y demás deudos.

Rogamos a los lectores de EL DEBATE oraciones por el difunto.

El Abate FARIA

TERMAS MOLINAR CARRANZA
VIZCAYA
Aguas de composición excepcional. Verdadero específico del Artritismo, Reumatismo, Gota, Flebitis y Obesidad. En la línea de ferrocarril de Bilbao-Santander. Detalles, administrador. Mejoras para este año: Ascensores y agua corriente en las habitaciones. Teléfono interurbano.
Abierto de 15 de junio a 15 de octubre

Cotizaciones de Bolsas

INTERIOR 4 POR 100.—Serie F (69,60), 69,50; E (69,60), 69,50; D (69,60), 69,50; C (69,60), 69,55; B (69,60), 69,55; A (69,60), 69,50; G y H (69,25), 69,50.
EXTERIOR 4 POR 100.—Serie E (84,35), 84,50; D (84,40), 84,60; C (84,75), 85; B (85,25), 85,35; A (85,50), 85,60; G y H, 86.
AMORTIZABLE 4 POR 100.—Serie D (87), 87,65; C (87,65), 87,65; B (87,65), 87,65; A (87,65), 87,65.
5 POR 100 AMORTIZABLE 1926.—Serie A (102,25), 102,50; B (102,25), 102,50; C (102,25), 102,50.
5 POR 100 AMORTIZABLE 1927 (con impuesto).—Serie F (91,35), 91,50; E (91,35), 91,50; D (91,35), 91,50; C (91,35), 91,50; B (91,35), 91,50; A (91,35), 91,50.
5 POR 100 AMORTIZABLE 1927 (sin impuesto). — Serie F (103,75), 103,65; E (103,75), 103,65; D (103,75), 103,65; C (103,75), 103,65; B (103,75), 103,65; A (103,75), 103,65.
5 POR 100 AMORTIZABLE 1920.—Serie E (93), 93,10; D (93), 93,10; C (93,50), 93,20; B (93,50), 93,50; A (93,50), 93,50.
5 POR 100 AMORTIZABLE 1917.—Serie C (92,75), 92,45; B (92,75), 92,45; A (92,75), 92,50.
DEUDA FERROVIARIA.—Serie A (102), 102; B (102), 102; C (102), 102.
AYUNTAMIENTOS.—Madrid 1868 (99), 99; Mejoras Urbanas (93), 93.
VALORES CON GARANTIA DEL ESTADO.—Transatlántica 1925, mayo (98,75), 99; noviembre (98,50), 99; Tánger-Fez (99,50), 100; Hidrográfica del Ebro (102), 102.
CEDULAS HIPOTECARIAS.—Banco Hipotecario de España: 4 por 100 (88,75), 88,75; 5 por 100 (99,40), 99,40; 6 por 100 (110), 109,75.
EFECTOS PUBLICOS EXTRANJEROS. Cédulas argentinas (2,515), 2,475; Marruecos (88,75), 88,75; Empréstito argentino (101,60), 101,60.
CREDITO LOCAL (99,25), 99.
ACCIONES.—Banco de España (646,50), 650; Hipotecario (460), 460; Español de Crédito (240), 240; Español Río de la Plata: viejas (52), 53; nuevas (221), 220; Hidroeléctrica Española (180), 179; Chade: fin corriente, 595; Mengemor (335), 340; Duro-Felguera: contado (56), 57; fin corriente, 57; Tabacos (201), 200; M. Z. A.: contado (518), 514; fin corriente, 515; Nortes: contado (549,50), 544,50; fin corriente, 545,50; «Metro» (129), 129; Tranvías: contado (107,50), 109; fin corriente, 109; Explosivos (485), 478; fin corriente, 478.
OBLIGACIONES.—H. Segura (94,50), 94,50; Chade (101,25), 101,50; Unión Eléctrica Madrileña, 6 por 100 (103,75), 103,65; Constructora Naval: 6 por 100 (98,75), 99; C. Transatlántica: 1920 (101,25), 101,25; ídem año 1922 (103,50), 103,75; Nortes: segunda (71), 71; tercera (71,75), 72; cuarta (72), 72; quinta (72,50), 72,50; Asturias: primera (72,25), 72,25; segunda (70,75), 71,50; Valencia-Utiel (68,35), 68,50; Alicante: primera (324,25), 325,50; G (103,25), 103,50; H (100,50), 100,50; Ariza (97), 97; «Metro»: 6 por 100 (101,50), Sevillana octava (96), 96,50; Oeste, segunda (44), 43; Azucarera 5,50 por 100 (97), 97.
BONOS.—Azucarera (99), 99.

Par.	Monedas.	Precedente.	Día 13
1,00	1 franco franc...	0,228	0,23
5,00	1 belga	*0,811	*0,815
1,00	1 franco suizo...	*1,122	*1,128
1,00	1 lira	*0,317	*0,318
25,22	1 libra	28,39	28,50
5,18	1 dólar	5,86	5,88
1,23	1 reichsmark	*1,385	1,395
1,39	1 cor. sueca.......	1,79	
1,39	1 cor. noruega...	*1,51	*1,515
0,95	1 cor. checa.......	*0,1735	*0,1745
5,60	1 escudo	*0,29	*0,29
2,59	1 peso argent....	*2,45	*2,48

Nota.—Las cotizaciones precedidas de asteriscos no son oficiales.

BARCELONA

Interior, 69,50; Exterior, 85; Amortizable 5 por 100, 93,40; Idem 4 por 100, 87,25; Nortes, 109,25; Alicantes, 103,55; Andaluces, 73,85; Orenses, 32,20; Colonial, 89; francos, 23,05; libras, 28,445.

(Bolsín)

Norte, 548; Alicante, 518,25.

BILBAO

Altos Hornos, 145 dinero; Explosivos, 470; Resineras, 114; H. Española, 180.

LONDRE'S
(Apertura)

Pesetas, 28,43; francos, 124,02; dólares, 4.8548; belgas, 34.9125; liras, 89,38; coronas noruegas, 18,80.

Cierre

Francos, 124; dólares, 4,855; belgas, 34,91; francos suizos, 25,215; florines, 12,11875; liras, 89,35; marcos, 20,45; coronas suecas, 18,13; danesas, 18,165; noruegas, 18,80; chelines austriacos, 34,475; coronas checas, 163,875; marcos finlandeses, 192,875; pesetas, 28,435; escudos portugueses, 2,4375; dracmas, 368,50; leis, 800; milreis, 5,84375; pesos argentinos, 47,75; Bombay, un chelín 5,90625 peniques; Changai, dos chelines 6,75 peniques; Honkong, dos chelines 0,125 peniques; Yokohama, un chelín 11,28125 peniques.

ESTOCOLMO

Dólares, 3,73375; libras, 18,135; marcos, 88,70; francos, 14,68; belgas, 52,05; florines, 149,70; coronas danesas, 99,90; noruegas, 96,55; marcos finlandeses, 9,42; liras, 20,50.

BERLIN

Libras, 20,455; francos, 16,495; coronas checas, 12,496; milreis, 0,495; pesos argentinos, 1,789; florines, 168,82; escudos portugueses, 20,70; pesetas, 71,90.

NOTAS INFORMATIVAS

El interés de la sesión de ayer vuelve a decaer en relación al día precedente. También los cambios se muestran más flojos en todos los departamentos, acentuándose la irregularidad de los fondos públicos. Del conjunto destacan por su firmeza las divisas extranjeras.

El Interior cede 10 céntimos; 30 el 5 por 100 Amortizable de 1927, y 10 el de 1927 (sin impuesto); quedan sostenidos el Exterior, 4 por 100 Amortizable y 5 por 100 de 1920, y aumentan 25 céntimos el de 1926, y 15 el de 1927 (con impuestos).

En el departamento de crédito sube el Banco de España de 646,50 a 650, repiten cambios los Bancos Hipotecarios y Español de Crédito, aumentan una peseta las acciones viejas del Río de la Plata y abandonan esta misma cantidad las nuevas del citado Banco.

El grupo industrial cotiva en alza la Chade a fin del corriente, Mengemor y Felgueras, y en baja la Hidroeléctrica Española y los Tabacos. En cuanto a los valores de tracción, tranvías persisten en el alza de los pasados días, y ganan 1,50. En cambio, los Ferrocarriles se muestran decaídos y desmerecen cinco pesetas los Nortes y cuatro los Alicantes.

En el corro internacional mejoran 20 céntimos los francos, 21 las libras, y dos los dólares. Los marcos abandonan medio céntimo en relación a su último cambio oficial.

* * *

Moneda extranjera:
Francos: 25.000, a 22,90; 175.000, a 22,95, y 25.000, a 23. Cambio medio, 22,950.
Libras: 1.000, a 28,41, y 1.000, a 28,50. Cambio medio, 28.455.
Dólares: 2.500 a 5,88.
Marcos: 15.000, a 1,395, y 5.000 en cantidades pequeñas, a 1,40.

* * *

Entre particulares se hacen a fin del corriente Alicantes, a 516, y Explosivos, a 478; queda papel de Azucareras Ordinarias a 38,25, y dinero de Nortes a 546, de Tranvías, 109; de Felgueras, a 57, y de Azucareras Preferentes, a 99,25.

* * *

A más de un cambio se cotizan:
Interior, a 69,55 y 69,50; Mengemor, a 342 y 340; Alicantes a fin del corriente, a 118, 116 y 115; Nortes al mismo plazo, a 546 y 545,50; Tranvías al contado, a 108 y 109; Explosivos, al contado, a 480 y 478; a fin del corriente, a 483, 482, 480 y 478, y Obligaciones Alicante, primera hipoteca, a 324,25 y 325,50.

LA "GACETA"

SUMARIO DEL DIA 13

Gobernación.—R. D. aprobando la agrupación de Ayuntamientos para un secretario común.

Presidencia.—R. O. disponiendo que para los suministros de carbones de las industrias obligadas a consumir carbón nacional, no podrán ser alterados los pliegos de condiciones que rigieron el año pasado, sin la aprobación del Consejo de Combustibles; dictando normas para facilitar el trabajo del Comité relativo a la pesca fluvial; disponiendo se abone al auxiliar de Meteorología, don Gonzalo García González, el segundo premio de 500 pesetas anuales.

G. y Justicia.—R. O. disponiendo se publique la declaración de aptitud para el ascenso por antigüedad a favor de don Isidoro del Rivero, magistrado de la provincial de Bilbao.

Guerra.—R. O. aprobando los pliegos de condiciones para el concurso que celebrará el Servicio de Aviación para contratar la enseñanza de pilotos.

Hacienda.—R. O. concediendo un mes de prórroga a don Juan Fernández Ortega, aparejador del Catastro urbano.

Gobernación.—R. O. aprobando las bases sobre el funcionamiento de servicios del Instituto Técnico de Comprobación.

I. Pública.—R. O. relativas a la adquisición del material científico y pedagógico, con destino a Escuelas.

Fomento.—R. O. (rectificada) sobre la plantilla de Ingenieros y auxiliares de los distritos mineros.

Trabajo.—R. O. nombrando a don Fermín Araíztegui auxiliar del grupo D) Máquinas y Electrotecnia de la Escuela Industrial de Santander; a don Mariano Lagarda, profesor especial de Gimnasia e Higiene industrial de la Escuela de Valencia.

LA PESCA FLUVIAL

Se ha dictado por la Presidencia del Consejo de ministros una real orden en la que se dictan reglas para facilitar el trabajo del Comité nombrado en 2 de marzo último con objeto de que estudie como ponencia el proyecto de ley de pesca fluvial redactado por la Comisión de Fomento a fin de disponer pronto una ley general de pesca que modifique las actuales en el sentido aconsejado por el progreso científico y la experiencia. De este Comité formarán parte como representantes del ministerio de Fomento y en sustitución de don Enrique G. Camino Bolívar y don Manuel López Dóriga, los señores don Manuel Aulló Castilla y don Celso Arévalo, respectivamente.

Se amplía hasta el 30 de septiembre próximo el plazo que se dió al referido Comité para presentar su proyecto, que deberá serlo de una ley general de Pesca fluvial, comprendiéndose en ella cuanto concierne al salmón y demás especies, y redactándose a seguida por el mismo Comité, el correspondiente reglamento para su aplicación.

El Comité formulará el proyecto de ley, haciéndolo por partes, de las que sucesivamente se irá dando cuenta a la presidencia y siguiéndose el orden siguiente:

Objeto de la ley, Centros y personal encargados de su aplicación y cuestiones relacionadas con el derecho de pescar; cuanto concierne a la regulación y régimen de la pesca en orden a la conservación y reproducción natural de la misma, así como a la reproducción artificial, previo estudio de las bases científicas correspondientes; cuanto especialmente corresponde a la vigilancia y a las infracciones; disposiciones de carácter adicional referentes a la permanencia y funcionamiento del Comité Central, a que se ha hecho referencia.

Notas militares

«DIARIO OFICIAL» DEL DIA 13

Orden de San Hermenegildo.—Les han sido concedidas la placa y cruz, respectivamente, de la orden de San Hermenegildo al capitán de fragata don Camilo Molins y Cerreras y al de corbeta don Rodrigo Núñez de la Puente.

Recompensas.—Les ha sido concedido el ascenso a teniente coronel por méritos contraídos en campaña a los comandantes don Julio Castro Vázquez, don Alvaro Sueiro Villarino, don Saturnino González Badía, don Manuel Pueyo González, don Antonio Gorostegui Robles, don Pablo Martínez Zaldívar, don José Villalba Rubio, don Francisco Larrondobuno y don Joaquín González Gallarza, de Infantería; don Ildefonso García-Margallo y Cuadrado, don Francisco Lacasa Burgos y don José Monasterio Ituarte, de Caballería; don José María Laviña Beranger y don Juan Aguirre Sánchez, de Ingenieros, y don Antonio Camacho Benítez, de Intendencia.

También por méritos de guerra asciende a comandante el capitán de Infantería don Virgilio Aguado Martínez.

Dirección de Preparación de campaña.—Se han concedido licencias al comandante de Estado Mayor don Manuel Golmayo de la Torriente y a los alumnos de la Escuela Superior de Guerra, capitán y teniente de Infantería, respectivamente, don Antonio Garijo Hernández y don Francisco Javier García Gonzálvez.

Aeronáutica.—Se le ha concedido el empleo de jefe de escuadrilla al oficial aviador don Román Rodríguez Arango.

—Se publican los pliegos de condiciones que han de regir en el concurso que celebrará el servicio de Aviación para contratar la enseñanza de pilotos de aeroplano.

Dirección de Instrucción y Administración.—Se ha dispuesto que se extiendan las licencias de conductores a los individuos pertenecientes al primer curso de mecánicos automovilistas segundos, que han obtenido la calificación de aprobado en los exámenes celebrados recientemente en la Escuela automovilista del Ejército.

—Se ha concedido el paso a la situación de reserva al teniente coronel de Artillería don Andrés Escofet Sancho.

Infantería.—Se anuncia a concurso la provisión de cuatro plazas de teniente ayudante de profesor de plantilla en la Academia del Arma. Las instancias se promoverán en el plazo de veinte días.

—Se autoriza al comandante don Oscar Nevado de Bouza para usar sobre el uniforme la Medalla de primera clase de la Cruz Roja.

—Han sido autorizados para usar varios pasadores en la Medalla Militar de Marruecos, que poseen, los comandantes don Manuel Eixea Vilar, don Luis Jevenois Labernade, don Antonio Larrondo Prieto y don Carlos Lázaro Muñoz; capitán (E. R.) don Sabino García Martínez; tenientes don Eloy Alvarez Martín y don José María Nieto Campos (E. R.), y el alférez (E. R.) don Lorenzo Pérez Martínez.

—Les han sido concedidas pensiones de placa de la orden de San Hermenegildo al coronel don Emilio Canis Martínez y mejora de antigüedad en las pensiones de las condecoraciones de la misma orden que poseen ya, al teniente coronel don Arturo Guerrero Plaja; comandantes don Victorino Mariño Ortega, don Mariano Usera Sánchez y don Eustaquio Vilasco Martín. Pensiones de placa o cruz se han concedido a los coroneles don Antonio Martínez Vivas (E. R.), don Antonio Alonso Muñoz y don Marcial Barro García; tenientes coroneles don Mariano González Fernández, don Emilio Correas Monforte, don José Prina Fernández, don Faustino García Ibarrgoitia, don Florencio Latorre Ranz, don Angel Grau Gabari, don Rodolfo Espá Manzano, don Moisés Serra Bartolomé, don Enrique Pita Verde, don Román Olivares Sagardo y don Miguel Peiré Cabaleiro; comandantes don Ramón Cornel Mora (retirado), don Ladislao Cuadrado Sánchez, don Mariano Larrañaga García, don Juan González Anleo Sandoval, don Miguel Fortea García, don Agustín Carlos Roca Dorda, don Manuel Ríos Fernández, don Pío Pazos Zamora, don Telmo Carrión Blázquez, don Guillermo Homar Reynes y don Luis Fuentes Molinero, y capitanes don Macario Hernández Mosquera (E. R.), don Miguel Vico Cano, don Estanislao Granda Esteban, don José Barroso Castro, don Antonio Más Morell, don Juan Jaén Castillo y don José Gallardo Bacas.

—Se ha concedido el pase a la reserva al coronel don Manuel Gil y Jugo.

Caballería.—Causa baja en el Ejército, como desaparecido, el teniente don Julio Muñoz Jiménez.

—Ha sido destinado al grupo de Regulares de Melilla el alférez don Angel Ramos Patiño.

—Han obtenido licencia por asuntos propios para el extranjero el coronel don Rodrigo Cros Torrontegui y el comandante don Fernando Weyler Santacana.

Intendencia.—Se anuncia a concurso una plaza de comandante en la segunda Comisión de Red de Ferrocarriles. Las instancias de los peticionarios deben cursarse en el plazo de veinte días.

Sanidad Militar.—Se autoriza al comandante médico don José Palanca y Martínez Fortun para usar sobre el uniforme la gran cruz de la orden de Beneficencia.

—Pasa a la situación de «Al servicio del Protectorado» el veterinario segundo don Antonio Raya Rodríguez.

—Se le concede la separación del servicio activo al veterinario primero don Santiago Gómez Bargo, que causa alta en su empleo en la escala de complemento.

—Se han concedido placas de la orden de San Hermenegildo a los tenientes coroneles médicos don Diego Segura López y don Armando Costa Tomás y cruz de la misma orden al comandante médico don Cándido Jurado Barrero.

—Se ha concedido premio de efectividad a los veterinarios primeros don José Aquilué Ubieto, don Luis Causí Suñor y don Gabino Gallardo García.

RADIOTELEFONIA

Programas para el día 14:

MADRID, Unión Radio (E. A. J. 7, 375 metros).—11,45, Sintonía. Calendario astronómico. Santoral. Informaciones prácticas. Notas del día.—12, Campanadas de Gobernación. Bolsa. Intermedio. Noticias de Prensa. Primeras noticias meteorológicas. 12,15, Señales horarias. Cierre.—De 14 a 15.30, Orquesta Artys: «Rosamunda» (obertura), Schubert; «Marcha fúnebre», Grieg; «Maruxa» (fantasía), Vives. Boletín Meteorológico. Información teatral. Clemen Mena (soprano): «La bohème», Puccini; «Mattinata», M. di Veroli; «Pallet l», Ardiri. Intermedio, por Luis Medina. La orquesta: «La arlesiana» (primera suite), Bizet. Bolsa de trabajo. Noticias de Prensa. La orquesta: «Marcha de los enanos», Grieg.—19, Orquesta Artys: «Doloretes» (fantasía), Vives y Quislant; «Werther» (fantasía), Massenet; «Fervaal» (fantasía), D'Indy. Intermedio, por Luis Medina. La orquesta: «Falstaff» (fantasía), Verdi; «Benamor» (fantasía), Luna.—20,30, Fin.—22, Campanadas de Gobernación. Señales horarias. Bolsa. Sobremesa nocturna. Sexteto de la estación: «Genoveva» (obertura), Schumann; «Lía» (nmúero 3 de «Heraldos»), Bacarisse; «Tristán e Iseo» (preludio y muerte de Iseo), Wágner.—22,30, Concierto por el barítono señor Patallo, la soprano señorita Duamirg y el sexteto de la estación. Noticias de última hora.—24,30, Cierre de la estación.

Radio España (E. A. J. 2, 400 metros). De las 17,30 a las 19, «Mignón» (obertura), Thomas. «Periquín a los pequeños radioescuchas», «Goyescas» (intermedio), Granados; «La Gioconda» (romanza), Ponchielli, por el señor Radelassi. Noticias de Prensa. «Gavota», Fatno; «Jugar con fuego» (romanza), Barbieri, por el señor Radelassi. Poesía. «Garin» (sardana), Bretón; «Hugonotes» (aria), Meyerbeer, por el señor Radelassi; «La alegría del batallón» (selección), Serrano. Cierre de la estación.—De las 22 a las 24,30, «Rosamunda» (obertura), Schubert. «Arte pictórico español», por don Benjamín Marcos. «Buenos Aires» y «Por tu culpa», Joves, por el señor Llovet; «Feramors» (bailables), Rubinstein; «Manón» (romanza), Massenet, por la señorita Regnier; «La sombra del Pilar» (romanza), Guerrero; «El pañuelito», Peñalosa, y «Dolor», Morris, por el señor Llovet; «Enseñanza libre» (selección), Massenet. «Crónica taurina», por «Taleguilla»; «Il Bacio», Arditti, por la señorita Regnier; «La calesera» (racconto de Rafael), Alonso, por el señor San Millán; «Algeriene» a) Preludio; b) Marcha militar, Saint-Saens; «Rayito de sol», Del Fi, y «Pringo mío», Joves, por el señor Llovet; «Chanson de Fortunio», Tosti, por la señorita Regnier. Recital, por el señor Fantoja. «Viejo rincón», Conturzi, por el señor Llovet; «Payasos» (prólogo), Leoncavallo, por el señor San Millán; «La canción del olvido» (Marinela), Serrano, por la señorita Regnier; «Manón» (selección), Massenet.—Cierre de la estación.

URODONAL
clarificador de la orina
se expende en frascos de triple cabida para una cura completa

Agrupación de Municipios

Han sido aprobadas por real orden del ministerio de la Gobernación las agrupaciones de los Ayuntamientos de El Tobar y Laguna Seca (Cuenca) y la de los de Purroy de la Solana y Gabasa (Huesca) para sostener un secretario común.

Hotel Imperial
MADRID.—MONTERA, 22.
El más cómodo y confortable
Pensión completa, 18 a 23 pesetas.
Director-propietario,
SATURNINO ARENILLAS

El Congreso Remolachero, en octubre

Hoy embarca la Delegación española para el Congreso de Avicultura en el Canadá. Los alumnos de Agrónomos visitan la Embajada en París.

NOTAS AGRICOLAS Y MERCADOS

El próximo Congreso Remolachero

Se encuentran en Madrid don Maximiliano Masip, vicepresidente de la Unión de remolacheros de Aragón, Navarra y Rioja, y don José María Hueso, secretario asesor social de la mencionada entidad, los cuales están realizando diversas gestiones referentes a la celebración del próximo Congreso Nacional Remolachero.

Este se celebrará en el mes de octubre en Zaragoza, y tendrá por objeto el estudiar los varios aspectos del problema y el constituir definitivamente la Unión nacional de remolacheros. Para el primer aspecto se cuenta con la colaboración de prestigiosos técnicos agrícolas e industriales.

Los señores Masip y Hueso han visitado al vicepresidente del Consejo de la Economía Nacional y a los directores generales de Agricultura, Abastos, Comercio, Aduanas y Acción Social Agraria, a todos los cuales han invitado a la asistencia a los actos del Congreso.

El Congreso Internacional Avícola

Hoy, 14, embarcará en Cherburgo la Delegación española que representará a nuestra nación en el Congreso y Exposición Mundiales de Avicultura, que van a tener lugar en La Ottawa (Canadá) del 27 de julio al 4 de agosto próximos.

Constituye dicha Delegación don Salvador Castelló, presidente del Comité nacional para dicho Congreso y director de la Real Escuela Oficial Española de Avicultura; el doctor Zariquiey, director de la Casa Provincial de Maternidad, de Barcelona, y avicultor profesional; don Pedro Laborde, publicista avícola; el profesor don Enrique Castelló de Plandolit, de la Escuela Superior de Agricultura de Barcelona, y el alumno de la Real Escuela de Avicultura y periodista, don Antonio Fortuny.

Por el ministerio de Trabajo asistirá don Ramón J. Crespo, conocido avicultor.

El 25 de julio llegarán a La Ottawa, donde se esperan más de 8.000 congresistas de todos los países del mundo.

En la Exposición se exhibirán unas 10.000 aves seleccionadas, productos y maquinaria avícola.

El Comité de Programa del Congreso, acordó clasificar los trabajos que se reciban en las cinco secciones siguientes: de Genética, Alimentación, Comercio Avícola, Enseñanza y divulgación avícola y Enfermedades.

España tiene anunciado al Congreso el envío de seis informes: uno sobre la «Influencia que ejerció en el progreso avícola español, el Segundo Congreso y Exposición mundiales de Avicultura de Barcelona», por el profesor Castelló; otro de carácter científico cuyo tema aún no se conoce, del reverendo padre Pujiula, jesuíta y eminente biólogo español del laboratorio de Sarriá (Barcelona); otro sobre el «Nuevo método del puntaje de los huevos por los cocientes», de don Enrique P. de Villaamil; otro sobre la «Nueva raza de doble utilidad llamada «Paraíso», por Enrique Castelló de Plandolit; otro sobre «Los concursos de puesta» y otro titulado «Ensayo de clasificación de las aves domésticas»; estos dos últimos presentados por don Pedro Laborde Bois.

Alemania, que no tomó parte ni en el Primer Congreso de La Haya, ni en el Segundo de Barcelona, ha resuelto aceptar la invitación del Gobierno canadiense y se propone hacer que los avicultores y la cultura avícola alemana estén representados en el Congreso y Exposición del Canadá.

El Gobierno de Egipto se dispone a montar en La Ottawa un pequeño horno de incubación o «Mamal» egipcio, y a ponerlo en marcha para que se pueda apreciar su disposición interior y su funcionamiento.

Esto ha de tener extraordinario interés, pues podrá verse lo que aún queda en cuestiones de avicultura de aquella antiquísima civilización.

También se quieren exhibir los primitivos tipos de gallinas salvajes de la India y los tipos originales de ciertas razas que llegaron a Europa en el siglo pasado, como la gallina de combate Assel, tronco originario del gallo de pelea inglés.

Los alumnos de Agrónomos en Francia

Han sido recibidos en París por el embajador de España señor Quiñones de León, los alumnos del último curso de la Escuela de Ingenieros agrónomos, que acompañados por dos de sus profesores, realizan actualmente viaje oficial de fin de carrera.

A la salutación de los alumnos que afirmaron con ese motivo su amor a la Patria, correspondió el señor embajador con frases de afectuosa deferencia personal y de aliento y fe en la función social del ingeniero agrónomo, frases que fueron muy agradecidas por los escolares.

Luego recorrieron complacidísimos los magníficos salones de nuestra Embajada.

Productos generales

Maíz.—La Dirección general de Abastos ha propuesto la regulación del régimen de importación del maíz, y el Consejo de ministros ha dictado un real decreto declarando libre en España el comercio de este grano, con derechos arancelarios de 10 pesetas y bonificación de cinco pesetas para las importaciones que, mediante solicitud, debidamente comprobada, hagan las Diputaciones provinciales y las Asociaciones de ganaderos.

En Galicia hay todavía bastantes existencias del Plata, que resulta para la venta a 33 pesetas en puerto y de 45 a 46 en punto de destino, por 100 kilos. El indígena se cede a 5 y 5,25 pesetas los 100 kilos.

En Valencia se ofrece el del país a 4,25 pesetas barchilla; Plata, a 34 los 100 kilos, y triturado, a 36, la misma unidad.

Vinos y alcoholes.—Continúa con bastante actividad la exportación en aquellas zonas, que aún quedan existencias, que escasean mucho en la mayoría de ellas.

Valencia paga vinos blancos del país a 3,10 pesetas grado y hectolitro; rosados y tintos de Utiel, a cuatro; blancos de la Mancha, a 3,30; rosados, a 3,40; tintos, de 14 a 15 grados, a cuatro; mistelas moscatel, a 3,25; ídem blancas, a 3,10; ídem tintas, a 2,90; arrope, a 3,10.

Alcoholes: rectificado vínico, 96-97 grados, a 252 pesetas hectolitro; ídem industria, 96,97 grados, a 254, con derechos; de orujo, a 152 hectolitro de 100 grados.

En varias plazas castellanas se vende el cántaro: Olmedo, a 39 y 40 reales; Piedrahita, a 54; Valencia de Don Juan, a 34; Pampliega, a 40 y 44; Cantalejo, a 42 y 46; Villalón, a 36 y 40.

En Barcelona, cotiza por grado y hectolitro, puesto en punto de procedencia: Villanueva y Geltrú, Igualada y Priorato, tinto, a 3,90 pesetas; Panadés y Martorell, blanco, a 3,40; C. de Tarragona, blanco, a 3,50.

Alcoholes: destilado de orujo, a 145 pesetas hectolitro de 100 grados, impuesto garantizado; ídem de vino, 95-96 grados, de 244 a 246; rectificados de vino, 96-97 grados, de 256 a 270; alcohol neutro de melazas, 96-97 grados, de 248 a 253; aguardientes de caña, 74-75 grados, de 184 a 185.

Los mercados franceses en calma más acentuada y las transacciones son menores con precios menos sostenidos. Los cosecheros han cedido algo en su actitud como consecuencia de la excelente cosecha que se presenta.

Aceites.—En Sevilla se ha desanimado el mercado. La oferta compradora no quiere adquirir a los precios fijados por los vendedores, que desean por los aceites de tres grados de acidez, de 123 a 124 reales arroba y la oferta no pasa de 120 a 121.

El mercado de Zaragoza también se halla desanimado y con existencias muy cortas. En Barcelona las operaciones son limitadas y los precios altos.

Abonos químicos.—En los almacenes de Valladolid cotiza el saco de 100 kilos, al contado sin descunto: superfosfato de cal mineral 19-20 por 100 ácido fos sol, 14,25 pesetas; nitrato de cal B. A. S. F. 15-16 por 100 ázoe, 40; sulfato amoníaco 20-21 por 100 ázoe, 36; nitrato de sosa 15-16 por 100 ázoe, 34,50; cloruro de potasa, 80-83 por 100, 27; sulfato potasa, 90-93 por 100, 33; sulfato de hierro en polvo, 19,50; ídem ídem cristalizado, 19; sulfato de cobre, 91; abonos para remolacha y patata, 27; abonos para leguminosas, 23.

Lanas.—En Calatrava, Oropesa y Herreruela se han vendido varias pilas, entrefinas, blancas, a 30,50 pesetas arroba.

La Asociación general de Ganaderos ha liquidado recientemente varias pilas de merinas finas a los siguientes precios por arroba, libres de gasto, según clases y rendimiento: 35,40, 35,75; 34,05, 35,30 y 45,75.

De negras entrefinas se han liquidado bastantes partidas, cuyas cotizaciones han oscilado entre 20,50 y 22,50 pesetas arroba.

Los mercados extranjeros observan atentamente las normas que ha de señalar la cuarta serie de subastas de Londres, que comenzaron el 5 y terminarán el 21 de este mes. En ellas serán ofrecidas un total de 141.500 balas.

En Sydney la cantidad de lana ofrecida durante la temporada 1926-27 asciende a 1.136.000 balas, de las cuales se vendieron 1.123.000.

Algodones.—He aquí lo que escribe el *Boletín del Centro Algodonero*, de Barcelona:

«El mercado muestra menos actividad, pues actualmente no se puede señalar rasgo alguno que pueda causar un movimiento importante en el curso de los precios, siendo muy difícil formarse una opinión concreta respecto a la marcha a seguir en el porvenir próximo. Mientras por una parte se indica un buen progreso de la planta con motivo del tiempo favorable habido recientemente, por otra, la mayor parte de noticias mencionan un aumento en la emergencia de los *boll weevils*, lo cual podría causar más adelante los estragos que en años anteriores se habían presenciado. De todos modos, es aún pronto para tener una idea exacta de los daños que puede causar este insecto, ya que su propagación depende principalmente de las condiciones meteorológicas que prevalezcan en el verano.

En cuanto al consumo mundial de la hilatura, algunas casas importantes estiman que esta campaña será de unos 17 y medio millones de balas, esto es, casi el total de la producción, creyendo algunos aún que el consumo puede ser mayor. Naturalmente, no se espera que todo el algodón sea hilado esta campaña, sino que al contrario, se cree que las existencias en poder de la hilatura en 31 de julio próximo mostrarán un exceso d 1.500.000 balas sobre las del año pasado; así pues, el aprovisionamiento visible e invisible sería de siete millones de balas, comparado contra 5.500.000 balas en la misma fecha del año anterior.

Nueva York: disponible, 17,15 centavos libra; julio, 16,90; agosto, 16,91; septiembre, 17,12; octubre, 17,15 a 17,16; noviembre, 17,25; diciembre, 17,36 a 17,37.»

La importación de nueces en Norteamérica

El embajador en Wáshington comunica al ministerio de Estado que aquel departamento de Agricultura ha acordado:

Primero. Que no se exija previo permiso de importación para las nueces y avellanas de cáscara delgada (filberts) que entren en los Estados Unidos; y

Segundo. Que no podrán importarse en aquel país, sin el correspondiente previo permiso y las formalidades que establece la orden de cuarentena número 56, las castañas, avellanas de tamaño grande (cobnuts) y bellotas, siendo conveniente que los cultivadores y exportadores de estos productos lleven a cabo a su debido tiempo las medidas conducentes a eliminar los insectos de la polilla europea (Carpocapsa splendona) y especies del gorgojo de la castaña (Badeninus spp.), tanto en pleno campo como durante el período de almacenaje que precede al embarque, ya que de comprobarse en los puertos de entrada la infección de un cargamento será suficiente base para la exclusión de tal mercancía durante el período de exportación de 1927-28.

Nueva ermita en Bollullos del Condado

Con gran solemnidad se verificó el traslado de la Virgen de los Angeles

SEVILLA, 12.—Con un entusiasmo enorme se han celebrado en Bollullos del Condado las fiestas organizadas con motivo del traslado de la imagen de Nuestra Señora de las Mercedes, Patrona del pueblo, a su nueva ermita.

La veneranda imagen fué sacada tres días consecutivos, a hombros de varios jóvenes, y recorrió entre grandes aclamaciones las calles de Bollullos. Estas estaban adornadísimas; se calculan en más de 300 los arcos de follaje levantados, y en unas 5.000 pesetas las invertidas en papel para confeccionar cadenetas y otros adornos. Fueron disparados, aparte las colecciones de fuegos artificiales quemadas, más de 3.000 cohetes.

En la misa del domingo, en la que ofició el delegado especial del Cardenal Ilundain, señor Carrera Sanabria, comulgaron unos 3.000 fieles. Por la tarde se verificó el traslado de la imagen, siendo presidida la procesión, entre otras autoridades, por el gobernador de Huelva.

Hoy se celebró una misa de campaña, en la que los padres jesuítas Mariano y Pedro M. de Ayala, hijos del pueblo, dirigieron fervorosas arengas a la multitud. Durante la misa cantaron los segadores letrillas populares.

Los gastos de la nueva ermita han sido costeados por el [illegible]amiento de Bollullos.

Santoral y cultos

DIA 14.—Jueves.—Stos. Buenaventura, Card., dr.; Heraclas, Ciro, Félix y Optaciano, Obs.; Francisco Solano y Marcelino, pbros., cfs.; Focas, Ob., y Justo, mr.

A. Nocturna.—Cor Mariae.

40 Horas.—S. Ginés.

Corte de María.—Destierro, en S. Martín (P.); Arquitectos, en S. Sebastián.

Parroquia de las Angustias.—8, misa perpetua por los bienhechores de la parroquia.

A. de S. José de la Montaña (Caracas). 3 a 6. Exposición; 5,30 t., rosario y bendición.

Capilla de Cristo Rey (paseo de la Dirección).—7 y 8, misas; 7,30 t., Exposición.

NOVENAS A LA VIRGEN DEL CARMEN

Parroquias.—Concepción: 7 t., Exposición, estación, rosario, sermón, señor González Pareja; reserva y salve.—S. Ginés (40 Horas): 8, Exposición; 10, misa cantada; 7 t., manifiesto, estación, rosario, sermón, señor Vázquez Camarasa; ejercicio, reserva y salve.—S. Ildefonso: 10, misa solemne y sermón, señor Alduán; 7 tarde, Exposición, sermón, señor Tortosa; ejercicio, reserva y salve.—S. Jerónimo: 8,30, misa solemne, Exposición, bendición y reserva; 6 t., manifiesto, rosario, sermón, señor Tortosa; reserva y salve.—S. José: 10, misa cantada y Exposición; 7 t., manifiesto, ejercicio, sermón, señor Portolés; reserva y salve.—S. Marcos: 10, misa solemne; 7 t., Exposición, sermón, P. Laguna, escolapio; ejercicio y reserva.—S. Martín: 10, misa cantada con Exposición; 6,30 t., manifiesto, estación, rosario, sermón, señor R. Lario, y reserva.—S. Miguel: 7 t., Exposición, estación, ejercicio, sermón, por el señor párroco; bendición, reserva y salve.—S. Millán: 10, misa solemne y Exposición; 7,30, t., manifiesto, rosario, sermón, señor Herrero; reserva y salve.—Santiago: 10, misa solemne y sermón, señor Poy; 7 tarde, estación, sermón, padre Rodrigo de la Virgen del Carmen; ejercicio, reserva y salve.—Sta. Cruz: 7,30 t., Exposición, rosario, sermón, señor Benedicto; ejercicio, reserva y salve.—Sta. Teresa: 8, comunión general y preces; 7,30, t., Exposición, rosario, sermón, P. Claudio de Cristo Crucificado, carmelita: ejercicio, letanía y salve.—S. Andrés: 10, misa solemne con Exposición; 6,30 t., Exposición, estación, rosario, sermón, señor Romero; ejercicio y salve.—Stos. Justo y Pástor: 10,30, misa solemne y Exposición; 7, manifiesto, estación, rosario, sermón, señor Juliá, y reserva.—N. Sra. de las Victorias (Tetuán): 8 t., Exposición, estación, rosario, sermón, señor Montero; ejercicio, reserva y despedida.—N. Sra. del Carmen: 8,30, comunión general; 10,30, misa cantada y ejercicio; 7,30 t., Exposición, estación, rosario, sermón señor Valcárcel, reserva y salve.

Iglesias.—Buen Suceso: 8, comunión; 7 t., Exposición, sermón, señor Estrella; ejercicio, reserva y salve.—Calatravas: 11,30, rosario y ejercicio; 6,30 t., Exposición, rosario, sermón, señor Vázquez Camarasa; ejercicio, himno eucarístico y salve.—Carmelitas de Sta. Ana: 7,30 t., Exposición, rosario, sermón, P. carmelita, y reserva.—Cristo de la Salud: 7 y 8, rosario y ejercicio; 11, misa cantada con Exposición, ejercicio y bendición; 7 t., manifiesto, sermón, señor Sureda; reserva y gozos.—Carmelitas de Loeches: 6, comunión; 7,30, misa solemne y Exposición; 5 tarde, Exposición, sermón, P. Giménez, C. M. F., ejercicio y reserva.—N. Sra. de Montserrat: 10, misa solemne; 7 t., Exposición, estación, rosario, sermón, P. Alcocer; ejercicio y reserva.—S. Pascual: 7 t., estación, rosario, sermón, señor [illegible]ma; ejercicio, salve y despedida.—Santa Teresa (plaza de España): 8, misa; 7 tarde, Exposición, sermón, P. Eugenio de S. José, carmelita; ejercicio, reserva y salve.—Hospital de N. Sra. del Carmen: 7 t., Exposición, estación, sermón señor García de la Parra, ejercicio, reserva y salve.

HORA SANTA

Parroquias.—Almudena: Por la tarde, con manifiesto.—El Salvador y S. Nicolás: 11 m., con Exposición.—C. de María: 8 m.—S. Lorenzo: 7 t., con Exposición.

Iglesias.—Buena Dicha: 7,30 t.—Capuchinos (Conde de Toreno): 6 t., Exposición y sermón.—Comendadoras de Santiago: 8 m., con Exposición.—Esclavas del S. Corazón: 6 t.—Franciscanos de S. Antonio: 6 t., con Exposición y plática.—Hospital de S. Francisco de Paula: 5 t., sermón.—Jesús: 6 t.—N. Sra. de Lourdes: 5,30 t.—Pontificia: 6 t., por el P. Santiago.—Reparadoras: 5 t., S. Manuel y S. Benito: 6 t.—Servitas (S. Nicolás): 4,30 t.—S. Vicente de Paúl: 7,30 t.

CULTOS DE LOS VIERNES

Parroquias.—Almudena: 8, misa de comunión para el A. de la Oración.—El Salvador y San Nicolás: Al toque de oraciones, explicación de un punto de la Doctrina Cristiana.—Dolores: Al anochecer, rosario y vía crucis solemne.

EJERCICIOS ESPIRITUALES PARA MAESTRAS

En la casa de ejercicios del convento de María Reparadora empezarán el próximo domingo 17, a las 7 t., los ejercicios espirituales para maestras, que dirigirá un padre de la Compañía de Jesús. Las que deseen hacerlos internas o medio internas han de avisarle con anticipación a la madre directora de la Congregación Mariana del Magisterio.

* * *

(Este periódico se publica con censura eclesiástica.)

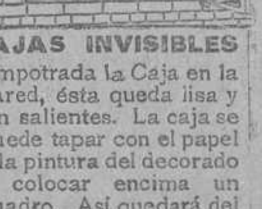
CAJAS INVISIBLES
Empotrada la Caja en la pared, ésta queda lisa y sin salientes. La caja se puede tapar con el papel o la pintura del decorado y colocar encima un cuadro. Así quedará del todo oculta. Tengo estas cajas en muchos tamaños. Precios modicos. Pedid catálogo á
MATTHS. GRUBER
Apartado 185, Bilbao

ZAPATOS
Para hombre, 7 pesetas. Zapatillas señora, 2 pesetas.
Romanones, 16, VICI
Fabricante: D. Diez. Madrid

Bombas Centrífugas
El mayor «stock» de España. MORENO Y C.ª
C. SAN JERONIMO, 44, MADRID.

Talleres Vega
Marqués de Urquijo, 5
Reparación general de toda clase de automóviles. Presupuestos gratis. Precios económicos.

HERNIADOS

Soy feliz
DESDE QUE USO EL VENDAJE BARRERE PARA MIS HERNIAS
Infantas 7. MADRID

AGUAS MINERALES
DE TODAS CLASES.—SERVICIO A DOMICILIO
CRUZ, 30.—TELEFONO 13.279

CASA PENSION SAGRADO CORAZON
DESDE 4 PESETAS, SOLO SEÑORAS
Admítense muebles.—MONTESA, 11, HOTEL

Compañías Francesas de Navegación
CHARGEURS REUNIS y SUD-ATLANTIQUE
Servicios BRASIL-PLATA
Próximas salidas:
Línea extrarrápida
De VIGO
22 agosto «Massilla»
Línea rápida

De Bilbao	De Coruña	De Vigo	
15 julio	16 julio	—	«Desirade»
—	—	27 julio	«Aurigny»
—	4 agosto	—	«Croix»
5 agosto	—	16 agosto	«Lipari»
—	21 agosto	—	«Eubee»
29 agosto	—	—	«Ouessant»
—	—	5 septbre.	«Ceylan»

Agentes generales en España
Antonio Conde, Hijos
Calle de Luis Taboada, 4.-VIGO
BILBAO: Félix Iglesias & C.ª, Ribera, 1.
CORUÑA: Antonio Conde, Hijos, P.ª de Orense, 2.
MADRID: C.ª Intnal. Coches Camas, Arenal, 3.

AGUA DE BORINES
Reina de las de mesa por lo digestiva, higiénica y agradable. Estómago, riñones e infecciones grastrointestinales (tifoideas).

ANUNCIOS POPULARES

Hasta 10 palabras, 0,60 pesetas

Cada palabra más, 0,10 pesetas

Estos anuncios se reciben en la Administración de EL DEBATE, Colegiata, 7; quiosco de EL DEBATE, calle de Alcalá, frente a las Calatravas; quiosco de Glorieta de Bilbao, esquina a Fuencarral; quiosco de la plaza de Lavapiés, quiosco de Puerta de Atocha, quiosco de la glorieta de los Cuatro Caminos, frente al número 1; quiosco de la calle de Serrano, esquina a Goya; quiosco de la glorieta de San Bernardo, quiosco de la calle de Atocha, frente al número 68, Y EN TODAS LAS AGENCIAS DE PUBLICIDAD.

ALMONEDAS

PONGA sus anuncios de todas clases en «Los Tiroleses», Romanones, 7 y 9, entlo. Grandes Descuentos.

CAMA, colchón y almohada, 50 pesetas; colchones, 12; armarios luna, 90; roperos, 90; aparadores, 115; mesas comedor, 19; cama dorada, 125. Plaza Santa Bárbara, 4; Estrella, 8 y 10. Doce pasos Ancha: Matesanz.

ALMONEDA regia, muebles de lujo, suntuosos comedores, alcobas, despachos, autopiano. Barbieri, 1 duplicado. Unica ocasión.

ALMONEDA: armarios, sillería, muchos muebles. Hortaleza, 132.

ALQUILERES

PONGA sus anuncios de todas clases en «Los Tiroleses», Romanones, 7 y 9, entlo. Grandes Descuentos.

REEMOSILLA, 51. Exterior, 165; interior, 90. Teléfono, ascensor. Terraza, 140.

ALVAREZ Castro, 17. Baño, gas, termosifón, teléfono, ascensor, 150 pesetas.

ESCORIAL alquílase piso amueblado; agua abundante, excelentes vistas. Florida Blanca, 1.

ALQUILASE hermoso hotel, 1.000 pesetas temporada, inmediato a iglesia, estación ferrocarril. Razón: Doña Mercedes Magro, Espinosa de Henares (Guadalajara).

ALQUILASE gran local para industria, de 24.000 pies, grandes naves. Menéndez Pelayo, 3 y 5.

TEATRO Rey Alfonso. Se arrienda o vende este inmueble, proposiciones Oficinas «Mutual Franco Española». Sevilla, 3 y 5.

PISO bien amueblado en Santander; con seis camas, ropa y baño, 1.000 pesetas. Razón: Numancia, 7, cuarto izquierda. Señora de Matute.

GETAFE. Casa jardín, sótano grande, fresca, Marqués, 4.

ABADES, 8, bajo, asotanado, 12 duros.

APODACA, 12. Estudio pintor, 18 duros.

PRINCIPAL exterior R. Huertas, 66.

ALQUILASE tienda un hueco y buhardilla. Amaniel, 1.

ALQUILO hotelito con principal, azotea, 75 pesetas. Razón: Miralles, 29. Colegio Puente Vallecas.

ALQUILO hotel Móstoles, San Joaquín, 14, principal derecha. Doce a cuatro.

PARA oficina honorable, gabinete exterior, principal, setenta pesetas. Gravina, 16.

ALQUILO hoteles baratos. Barrio Doña Carlota. Razón: en el mismo, Santa Teresa, 17.

PRECIOSO entresuelo, cuarto baño, ocho piezas. Cuarenta duros. Ramón Cruz, 6.

ALQUILO, vendo, hotelito, barato, jardín, Ciudad Lineal. Montera 16, peluquería.

AUTOMOVILES

PONGA sus anuncios de todas clases en «Los Tiroleses», Romanones, 7 y 9, entlo. Grandes Descuentos.

VIC, Vallehermoso, 7. Automóviles ocasión, garantizados, todos modelos y marcas. Contado y plazos (12 meses).

ANUNCIANTES. Descuentos máximos. Presupuestos, dibujos, gratis. Star. Montera, 15. Teléfono 12.520.

GARAGE Pi. Custodia, venta automóviles. Estancias, 20 pesetas mensuales. Carretera de Vicálvaro, 14 (provisional).

¡¡**BOLSA** de los Neumáticos!! Accesorios de automóvil. ¡¡Compare descuentos!!, y sólo comprará Casa Ardid. Génova, 4. Exportación provincias.

REPARACION automóviles hacemos más barato que nadie; pintado guarnecido, pidan precios. Bravo Murillo, 57, garage.

BANDAJES neumáticos todas marcas, garantizados, últimas fabricaciones. Accesorios para automóviles. Grandes descuentos. Casa Campos. Sucursal: Plaza Santa Gertrudis, 1. Murcia.

¡¡**CASA** Codes!! Neumáticos. Nadie más barato. Descuentos grandiosos. Géneros frescos Carranza, 20.

ACCESORIOS. Compre una vez en «Victorias» Manufacturas Caucho, S. A. Comprará siempre, inmejorables condiciones venta. Goya, 65.

GARAGE Oliva. General Porlier, 33. Nave, 30 pesetas. Camionetas, 15.

NO TIRE sus cubiertas, podrán rodarle arreglándolas en Bravo Murillo, 55. Teléfono 33.096.

ANTES del veraneo envíad a recauchutar en sólo tres días vuestras cubiertas a Español Invar. Salud, 10. Vendemos cubiertas garantizadas, por menos mitad precio, nuevas.

PARTICULAR vende automóvil lemousine, 14 caballos, gran «confort». Rodríguez San Pedro, 19. Garage particular. Nuevo a doce.

GARAGES de excelentes condiciones, sólo para coches particulares, teléfono, agua y luz; 65 y 80 pesetas. Martín de los Heros, 33.

BALNEARIOS

SANTA TERESA (Avila). Aguas radioazodas, clima seco, 1.236 metros. Hotel confortable. Folletos gratis.

¿**QUEREIS** ver vuestros hijos transformados de anémicos en robustos? Llevarlos a los baños de la Muera.

BICICLETAS

SANTOS Hermanos. Arenal, 22. Bicicletas y accesorios de automóvil.

VENDEMOS varias bicicletas seminuevas, procedentes cambios. Casa Pulphi, Victoria, 4, y Colón, 15.

CALZADOS

CALZADOS Berman, pisos de goma, garantizados un año. Fúcar, 11.

FABRICA de calzado, muy cómodo, sólido y barato. Jardines, 13.

SUELA cromo «Nonplus». Unica cuero impermeable, triple duración. Exigidla siempre. Apartado, 59. Burgos.

EXIJA usted para su calzado suelas tacones «Victoria». Prácticos, elegantes y duraderos.

COMADRONAS

ASUNCION García. Autorizada hospedaje económico embarazadas, con casa Guadarrama. Consulta gratis. Felipe V, 4. Teléfono 11.082.

PARTOS Profesora Milagros Sánchez. Consultas, asistencias, hospedaje. Bravo Murillo, 65.

PAZ Iscar. Partos, consulta embarazadas. Pensión. Teléfono 34.732. Fuencarral, 123.

PROFESORA y practicante Mercedes Garrido. Pensión. Consultas embarazadas. Santa Isabel, 1. Antón Martín, 50

PARTOS. Ex matrona honoraria de Maternidad. Consultas para embarazadas. Pensión. Huertas, 29, duplicado.

PARTOS. Florinda Salguero. Especialista, hija del médico Salguero. Consulta gratis. Madera, 23.

PARTOS. Consulta diaria. Profesora acreditada. Plaza Santa Ana, 11.

ESTOS anuncios económicos los pone la Sociedad General, Montera, 19.

COMPRAS

PONGA sus anuncios de todas clases en «Los Tiroleses», Romanones, 7 y 9, entlo. Grandes Descuentos.

ANTIGUEDADES. Compro alfombras y tapices antiguos. Pago más que nadie. Castro. Huertas, 12.

COMPRO, vendo, cambio alhajas, aparatos fotográficos, máquinas escribir, pianos, pañuelos Manila, telas, encajes, abanicos, antigüedades y papeletas del Monte. Al Todo de Ocasión. Fuencarral, 45.

ANTIGUEDADES. Compra y venta. Prado, 5, tienda, esquina a Echegaray.

«**UNION Joyera**». Pago muchísimo por alhajas, perlas, brillantes, esmeraldas, objetos de plata, papeletas Monte Piedad; compramos mobiliarios completos, Cruz, 1, entresuelos. Despachos reservados. Teléfono 15.402.

ALHAJAS de todas clases, perlas, buenos brillantes y esmeraldas compramos, pagando altos precios. Casa Nekra: 34, Carrera San Jerónimo, 34.

LIBROS, bibliotecas, compro, pago altos precios. Abada, 25, librería Rodríguez.

SI QUIERE mucho dinero por alhajas, mantones de Manila y papeletas del Monte, el Centro de Compra paga más que nadie. Espoz y Mina, 3, entresuelo.

COMPRO, vendo, alhajas, ropas, escopetas, maletas, máquinas fotográficas, papeletas del Monte. Casa Magro. Fuencarral, 107, esquina Velarde.

COMPRO dentaduras artificiales, alhajas. Taller composturas. Plaza Mayor, 23, esquina Ciudad Rodrigo.

COMPRO cuadros antiguos y modernos, objetos Santa Brígida, 3. Quesada.

COMPRO papeletas Monte, alhajas, dentaduras. Plaza Santa Cruz, 7, platería. Teléfono 10.706.

AVISO. Por encargo de señores coleccionistas extranjeros, pago mucho buenas pinturas, telas, objetos plata, joyas y antigüedades de todas clases Juanito. Pez, 15.

PARTICULAR, compra alhajas antiguas. Barbieri, 1 duplicado.

CONSULTAS

ENFERMOS crónicos. Sanatorio ideal y eficaz. Pronta curación. Apartado 12.157.

ENSEÑANZAS

PONGA sus anuncios de todas clases en «Los Tiroleses», Romanones, 7 y 9, entlo. Grandes Descuentos.

A PETICION de ciertas familias, Academia de Mazas abre un Internado Especial de Verano, con vigilancia de Estudios, para toda carrera. Valverde, 22, Madrid.

SEÑORITAS: la mejor Academia corte, confección; se da título. Cruz, 45.

ACADEMIA Mercantil. Contabilidad, cálculos, taquigrafía, mecanografía, francés, inglés. Atocha, 41.

OPOSICIONES a la Diputación, Banco de España, secretarios Ayuntamientos, Radiotelegrafía, Telégrafos, Estadística, Policía, Aduanas, Hacienda, Correos, Taquigrafía. Contestaciones programas o preparación. Instituto Reus. Precios, 23.

ESCUELA automovilista, enseñanza, 45 pesetas; lecciones día, noche; carnet, facilidades. Alcalá, 17, segundo.

INGRESO Bachillerato, francés, comercio, exámenes septiembre. Pi Margall, 9.

A DOMICILIO comercio, Bachillerato, primaria, honorarios módicos, Romanones, 2, academia.

FRANCES aprendido pronto y perfectamente en Angulema. Señora católica, de distinguida educación, teniendo acreditado sacerdote profesor francés, admite algunos niños con buenos antecedentes, para aprender y practicar francés. Agradable vida de familia, con trato esmerado. Bonitísima ciudad, sanísima. Dirigirse: Madame Guinchat, 32, rue Waldeck-Rousseau, Angoulême, Francia.

PROFESSEUR français désire échanger conversation avec professeur anglais. Rivaton, San Bernardo, 73.

ESPECIFICOS

ESTOMAGOS cúranse con Bicarbonato Carminativo. Bote, una peseta. Victoria, farmacia.

FIEBRES. Desaparecen con sellos Americanos; caja, 6 pesetas. Victoria, 8.

VISTA enferma cúrase con Gotas Oro: 1 peseta. Victoria, 8.

ASMATICOS. No más polvos y cigarrillos antiasmáticos. Usad inhalación «Brumona Asmona». Magníficos resultados. Venta: Farmacia Borrell. Puerta Sol, y directamente en Bilbao, María Muñoz, 4.

FILATELIA

PAQUETES sellos diferentes. Pidan lista gratis. Gálvez. Cruz, 1. Madrid.

FINCAS

Compra-venta

FINCAS rústicas, urbanas, solares compra y venta. «Hispania». Oficina la más importante y acreditada. Alcalá, 16 (Palacio Banco Bilbao).

PONGA sus anuncios de todas clases en «Los Tiroleses», Romanones, 7 y 9, entlo. Grandes Descuentos.

COMPRA, vende, hipoteca, arrienda fincas, solares. «La Americana», Pi Margall, 9. No cobra comisión anticipada.

VENDO terreno, término municipal Pozuelo, pie 0,15. Luna, 18, sastrería.

VENDESE gran bodega junto estación Getafe (Alicante). Tiene apartadero ferrocarril, gran cerca. Util para bodega, fábrica, almacén, etcétera. Informarán en la misma.

«**OCASION**». Por precisar dinero para comercio. Vendo en 20.000 pesetas hermosa casa en Tetuán, con 7.000 pies de terreno; también vendo otras de 10.000 pesetas. Informarán en Tetuán, calle O'Donnell, 18, señor Blanco.

CASA reformada, barrio Usera, 5.152 pies, agua, luz, portería; ocho principales, cinco bajos con hermosos patios; hipoteca Banco, 20.000. Razón: Preciados, 4, tercero derecha.

HOTEL precioso, nuevo, calle López Hoyos; tranvía; muy buena construcción; todo «confort»; jardín; espléndida situación; 80.000 pesetas. Villafranca. Génova, 4.

UNION Ibérica. Agencia de préstamos para el Banco Hipotecario. Pizarro, 5. Horas: 6-8.

FOTOGRAFOS

RETRATOS para «carnets», kilométricos, etcétera, entregados en 24 horas, tres pesetas. Perol Bola, 12, planta baja.

¡**AMPLIACIONES** magníficas, inalterables! Sólo las hace Roca, fotógrafo. Tetuán, 20.

HUESPEDES

NUEVO Restaurant Hotel Cantábrico. El más recomendable, céntrico, económico Pensiones, cubiertos, abonos, carta, habitaciones con y sin pensión. Un parle français. Cruz, 3.

PONGA sus anuncios de todas clases en «Los Tiroleses», Romanones, 7 y 9, entlo. Grandes Descuentos.

FAMILIA honorable cede gabinete exterior. Infantas, 36, segundo izquierda.

PENSION. Gran comodidad. Baño, teléfono. Plaza Santa Bárbara, 4, tercero.

PENSION Canalejas. Montera, 20. Espléndidas habitaciones, todo «confort». Buen trato.

«**LA CONFIANZA**», vistas Puerta del Sol. Pensiones económicas. Montera, 10, tercero derecha.

PENSION Zadi. Precios económicos, trato esmerado. Pi Margall, 22, tercero.

PARTICULAR alquila gabinetes exteriores con pensión. Hortaleza, 9, principal derecha.

PENSION Nacional. Selecta cocina, magníficas habitaciones todo «confort». Abonos a 150 pesetas. Montera, 53.

PENSION Esther. Servicio y comida esmerada. Abonos comidas, 2,50. Príncipe, 17.

PENSION Comercial, desde cinco pesetas; baños, duchas, teléfono. Madera, 9, tercero.

CASA viajeros Antonio Duque. Pensión, 7 pesetas. Baño, teléfono. Lope Vega, 3.

PARTICULAR cede habitación exterior a caballero. Gravina, 14, segundo izquierda.

MAQUINAS

MAQUINAS escribir. Reparaciones, abonos. Alcocer, ex jefe talleres Yost y Barlock. Calle Santa Bárbara, 10. Teléfono 13.071.

MODISTAS

SOMBREROS para señora, diversos modelos; paja moda, 7,50 pesetas. Montera, 4, entresuelo.

BUENA modista, hechuras vestido desde 7,50. Tintoreros, 4, tercero derecha.

MODISTA económica, ex oficiala de «Lacoma». Consuelo. Velarde, 15, triplicado.

MUEBLES

TODA clase muebles a menos del coste (por reforma de local). Gran surtido camas y colchones. Pez, 38. Entrada Pozas.

«**SOMMIERS**», colchones camas turcas, precios populares. Fábrica Rafael Calvo, 4 (esquina Santa Engracia). Fayerman.

OPTICA

CARRETAS, 3, óptico. Compre sus gafas, gemelos, regalo práctico. Siempre fantasías.

LENTE Oro, Arenal, 14. Gafas para ver cerca y lejos, con los mismos cristales.

BUENOS anteojos, cristales de primera, selecto surtido de lentes y gafas. Vara y López, Príncipe, 5.

PELUQUERIAS

ONDULACION Marcel, eléctrica y al agua. Tintes, postizos. Magdalena, 11.

PELUQUERIA de señoras; 9, Carretas, 9. Ondulación, corte, tintes. Sección económica, ondulación y corte desde una peseta. Oriental Salón.

PERFUMERIAS

AGUA Oriental. Lo mejor para teñir el pelo sin manchar la piel. Superior a todas las conocidas hasta el día. En Perfumerías y Carmen, 2.

ENCANTO de mejillas y labios, rojo «Misterio», dura todo el día, el tono a capricho de cada señora. Perfumería Vázquez. San Onofre, 6, Madrid.

PRESTAMOS

PONGA sus anuncios de todas clases en «Los Tiroleses», Romanones, 7 y 9, entlo. Grandes Descuentos.

DINERO con rapidez, industriales, comerciantes, bajos intereses, facilidades. Apartado 955.

RADIOTELEFONIA

RADIO, material americano y europeo, cascos a 10 pesetas, auriculares 4,50, eliminadores térmicos, los únicos sin ruidos. C. N. E. Fuentes, 12.

VISITE la Exposición aparatos radiotelefonía americanos. Tele Audión Arenal, 3

GALENISTAS, prueben maravillosos resultados galena sonora, aguja, escobilla, galena supersonora.

SASTRERIAS

VENDEMOS casi regalados muchísimos trajes para campo y playa. Casa Salamanca. Fuencarral, 6.

TRABAJO

Ofertas

LICENCIADOS Ejército: Destinos del Estado. Informarán: Toledo, 64, primero, B.

Demandas

OFRECESE mecanografo horas extraordinarias, 6 a 9 tarde. Buenas referencias, muy buenos conocimientos de oficina. Dirigirse: señor Tapia. Atocha, 72.

ESTUDIANTE instruido solicita colocación. Escribid: Pedro Heras. Cárcel, 35. Salamanca.

TRANSPORTES

AGENCIA Muñoz. Mudanzas desde 10 pesetas en adelante. Traslados provincias. Pardiñas, 16. Teléfono 52.884.

TRASPASOS

TRASPASARAN, alquilarán rápidamente establecimientos acudiendo a «La Americana». Pi Margall, 9. No cobra comisión anticipada.

SE TRASPASA piso lujosamente decorado. Pardiñas, 16. Borreguero.

DISPONGO toda clase establecimientos, casas, fincas; traspaso, venta; admito representaciones, gestiono asuntos comerciales, etcétera. Desengaño, 29.

POR marchar extranjero, traspaso hermoso bar. Dos Hermanas, 15, segundo.

VARIOS

PONGA sus anuncios de todas clases en «Los Tiroleses», Romanones, 7 y 9, entlo. Grandes Descuentos.

ALTARES, esculturas religiosas, Vicente Tena. Fresquet, 3, Valencia. Teléfono interurbano 907

PINTOR. Papelista. Rotulista, Dorado. Pintado en muebles. Talleres: Belén, 3.

MANTEQUERIA y comestibles. Vinos, licores, galletas y productos de régimen. Sobrinos de Rivas García. Montera, 23; teléfono 15.943. Madrid.

CALLISTA cirujana. Peña. Servicio 3 pesetas. San Onofre, 3, primero.

ABOGADO especialista. Almirante, 3, de tres a cinco. Divorcios, depósitos, alimentos provisionales, reconocimiento de hijos naturales. Testamentarías.

MARINELLI, dentista. Hortaleza, 14.

WORK gestiona y resuelve rápidamente vuestros asuntos. Mayor, 64, primero. Teléfono 11.298.

WORK. Vigilancias, informes comerciales y toda clase de pesquisas. Mayor, 64, primero. Apartado 12.019.

EL MEJOR vino mesa Valdepeñas. Morales. Lagasca, 59. Teléfono 15.044.

PERSIANAS. Saldo a mitad de precio. Hortaleza, 98, esquina Gravina.

SIDRAS marca «Asturianitas». Consultad precios. Válgame Dios, 5. Casa Trijueque. Madrid.

JORDANA. Condecoraciones. Banderas. Espadas. Galones. Cordones y Bordados de uniformes. Príncipe, 9. Madrid

ABOGADO. Consulta económica, divorcios eclesiásticos, testamentarías, consultas, asuntos judiciales. Príncipe, 14.

PARA regalos prácticos, de gusto, precios sin competencia, visitar la fábrica de Orfebrería de Serrano. Infantas, 27.

«**LA GOLONDRINA**» recibió gran surtido velos malla y tul, desde 1,40 y 2 pesetas.

«**LA GOLONDRINA**» ofrece, precios muy convenientes, echarpes crespón, bufandas seda.

«**LA GOLONDRINA**». Regalos por 10,50 juego señora oppal, bordados y encaje ocre; niñas, desde 3,50.

«**LA GOLONDRINA**», Espoz Mina, 17, esquina plaza Angel, obsequia siempre regalos prácticos.

SOMBREROS caballero, señora. Reforma, limpia, tiñe. Valverde, 3. Velarde, 10

CABALLERO honorable, solvente, moral, conocedor del comercio en todas sus manifestaciones, admitiría comisiones, representaciones, cobro de créditos, pagos, arreglos, para toda la república mexicana, donde ha vivido muchísimo tiempo, y para donde saldrá brevemente, ofreciendo facilitar toda clase detalles acerca de personas, negocios, comunidades, etcétera. Escribid: Luque, estanco frente Lara.

PERSIANAS inmejorables, varias calidades, baratísimas. Quesada, Magdalena, 15. Teléfono 51.449.

ABANIQUERO, casa especial composturas de abanicos, sombrillas, paraguas. Campomanes, 11.

AGENCIA para estos anuncios. La Publicidad, León, 20. Sucursal: Carretas, 3, continental.

PLANA Martínez y Aguirre, Carmen, 21. «Pantasol», para dorar, platear. «Fortafix» pega todo, resiste calor y agua. Artículos relojeros, joyeros, muñequeras, cintas, cristales.

PROBAD los cafés Okkan. Son únicos en el mundo. Espíritu Santo, 16. Teléfono 14.688.

LEGUMBRES mondadas; exijan los embasados en saquitos higiénicos de la Agrícola Segoviana por mayor. Rodríguez Mesa, Segovia.

ENFERMOS crónicos, pensiones, sanatorios, casas céntricas, hoteles Hipódromo, trato especial, sin medicamentos. Pronta mejoría. Apartado 12.157.

SEÑORITA muy educada, pagándose viaje, acompañaría señorita. Milagros. Castelló, 5.

REPARACIONES, abonos, limpieza máquinas escribir. Trust Mecanográfico. Avenida Peñalver, 16, entresuelos. Teléfono 16.010.

COPIAS: Trust Mecanográfico. Avenida Peñalver, 16, entresuelos. Teléfono 16.010.

FENIX. Consultorio jurídico administrativo, informes, asuntos en general. Arenal, 26.

ELECTROMOTORES. Limpieza, conservación, reparación. Compra-venta, Móstoles. Cabestreros 5. Teléfono 12.710.

COLONIAS, 2,50 litro. Esencias, una peseta onza. Arroyo. Barquillo, 9.

VENTAS

PONGA sus anuncios de todas clases en «Los Tiroleses», Romanones, 7 y 9, entlo. Grandes Descuentos.

BRONCES para iglesias, pedir catálogo, casa Lamberto Atocha, 45, Madrid

CUADROS y molduras. Casa Roca, Colegiata, 11. La más surtida.

ARTICULOS viaje a la mitad de su valor. León, 38.

CASA Jiménez. Mantones de Manila. Mantillas españolas. Aparatos fotográficos, todas marcas. Facilidades pago. Precios limitadísimos; pídanos condiciones. Calatrava, 9. Preciados, 60.

PERSIANAS, alpargatas, sandalias, liquidamos. Sirvent. Santa Engracia, 61, Luna, 25.

EXTRANJERO. Vendo, urgente marcha, gallinero Lighorn, incubadora, cuadora, trituradora, enseres, mil pesetas. Pilar, 20, hotel Guindalera.

A PLAZOS, precios de contado, toda clase de artículos, reformas de establecimientos y portadas. Consorcio Comercial, S. A. Mayor, 4, primero, B.

LAPIDAS, sarcófagos. Angel Cristóbal. Mayor, 70. Talleres: Puente Cementerio Almudena.

ATENCION. Por exceso de existencias rebajamos sobre nuestros buenos precios en abanicos, sombrillas y bastones, 20 %. «Casa Vélez». Despachos: Arenal, 9; Apodaca, 1, esquina Fuencarral.

MALETAS, baúles, liquidamos baratísimos. Caballero Gracia, 50.

GRANDES gangas, cortadora fiambres, un mes uso, 600 pesetas; báscula Toledo, 250 kilos, 2.000 pesetas; registradora nueve camareros, eléctrica, 4.000 pesetas. Heredia Barco, 16.

PIANOS célebres Kallmann, Bösendorfer, Ehrbar, Mustel, 700 a 8.000 pesetas. Rodríguez. Ventura Vega, 3.

EL CORTE INGLES
SASTRERIA
Para caballeros y niños.
Proveedor de la Real Institución Cooperativa para Funcionarios del Estado. Provincia y Municipio.
Teléf. 53.594

TRAJES PARA COMUNION

BONITOS REGALOS A LOS COMPRADORES

Las mejores trincheras.
Los mejores impermeables.

PRECIADOS, 28 y CARMEN, 37

HERNIAS
Bragueros científicamente.
J. Campos
único MEDICO ORTOPEDICO de MADRID
Augusto Figueroa 8

PARA SELLOS CAUCHO. METAL ACERO. GRABADOS DE TODAS CLASES Y PLACAS ESMALTE
Luis Eugenio Lopez
Encomienda-20-dp
MADRID

Vacaciones en familia

Ud. que ha sabido elegir las delicias de la vida en familia, en el risueño escenario de su encantadora Villa, debe conservar el recuerdo de sus vacaciones.

El partido de tennis - Las típicas fiestas del lugar
La merienda en el jardín - La llegada de amigos en auto

Son deliciosas escenas para su "Kodak"

Tráigase a su regreso esas bellas escenas, los simpáticos grupos de los seres queridos, y vivirá de nuevo esas horas felices al hojear su álbum de fotos "Kodak", las que contarán fielmente a sus amigos la bella historia de sus vacaciones.

Las vacaciones pasan:
Quedan sus fotos "Kodak".

En todos los buenos establecimientos de artículos fotográficos, mostrarán a usted la superioridad de los aparatos "Kodak".
"Kodaks" Autográficos desde.... 45 Ptas.
Los "Kodaks" se venden al mismo precio en todas partes.

Tres elementos para el éxito.

Un "Kodak".
Un "Kodak" es una maravilla de científica precisión y sencillez, cuyos mecanismos han sido todos estudiados desde el punto de vista sencillez y éxito.

Película "Kodak".
Exigiendo película "Kodak", en la que puede tener siempre entera confianza, estará Ud. seguro de conseguir calidad, uniformidad y éxito.

Papel "Velox".
Las mejores pruebas que podrá conseguir de sus clisés, serán las que lleven impresa al dorso la palabra "Velox". Exíjala Ud. en sus positivos.

Kodak, S. A.
Puerta del Sol, 4. Madrid.

La obesidad

desaparece rápidamente sin perjudicar la salud con el uso de la
IODHYRINE
del Dr. Deschamps
EL MÉTODO MÁS RÁPIDO SEGURO Y CIENTÍFICO PARA ADELGAZAR
DE VENTA EN TODAS LAS FARMACIAS.
Agentes en España: J. URIACH Y C.ª S. A. Bruch 49 - BARCELONA

FABRICA CAMAS DORADAS
compite con todas en calidad, elegancia y precio.
VALVERDE, 1 cuadruplicado

Lotería número 16 Plaza de Santa Cruz, 2, Madrid.
Su administradora, Doña Pelisa Ortega, remite billetes de Navidad y especial Cruz Roja, 11 octubre, a 25 ptas. décimo, y de todos los sorteos, remitiendo su importe.

MALETAS, BAULES, SALDO, Caballero de Gracia, 50

SEÑORAS
La Casa La Horra liquida por fin de temporada 5.000 sombreros a precios reducidos.
FUENCARRAL, 26, ENTRESUELO

†

ROGAD A DIOS POR EL ALMA DE LA EXCELENTISIMA SEÑORA

Doña Carmen Bayo de Parrella

que falleció el día 16 de enero de 1927

R. I. P.

Sus hijos, hijos políticos, nietos, sobrinos y demás parientes

SUPLICAN la encomienden a Dios nuestro Señor.

Las misas que se celebren el día 16 en la iglesia del Salvador y San Luis Gonzaga, Calatravas, el oratorio del Caballero de Gracia, la parroquia de San Millán, el oratorio de las Siervas de Pozuelo de Alarcón (Madrid), en la iglesia de San Benito Abad, de Yepes (Toledo), en el oratorio de las monjas Carmelitas Descalzas, de Yepes (Toledo), y en la iglesia de San Nicolás de Bari, de Huerta (Toledo), serán aplicadas por el eterno descanso de su alma.

†

ROGAD A DIOS EN CARIDAD POR EL ALMA DEL SEÑOR

Don José Pascual Peligero

Licenciado en Sagrada Teología, beneficiado de la S. I. C. de Madrid-Alcalá y capellán primero de las Religiosas Jerónimas del Corpus Christi de esta Corte

Falleció el día 13 de julio de 1927

Habiendo recibido los Santos Sacramentos y la bendición de Su Santidad

R. I. P.

Su director espiritual, las Religiosas Jerónimas del Corpus Christi, sus desconsolados hermanos, don Pedro y doña Camila; hermana política, doña Micaela Catalán; sobrinos, primos y demás parientes

RUEGAN a sus amigos le encomienden a Dios en sus oraciones y se dignen asistir al funeral, que tendrá lugar el viernes 15, a las nueve de la mañana, en el convento de las Religiosas del Corpus Christi, plaza del Conde de Miranda; así como al funeral que tendrá lugar el día 20, a las diez y media, en la capilla del Ave María. Este día, a las doce, la comida que se reparta a 40 mujeres pobres será también en sufragio del finado.

La conducción del cadáver se verificará hoy 14, a las cinco de la tarde, desde la casa mortuoria Codo, 6, segundo, a la Sacramental de San Justo. Se suplica el coche.

Carreras: Militar y Marina

PREPARACION PARA LAS CONVOCATORIAS DE 1928 EN **ACADEMIA ACEYTUNO**

Este antiguo Centro inaugurará en breve MAGNIFICO INTERNADO, regido por sacerdote, con estudio vigilado por su director, Comandante de Ingenieros. Clases en verano. PUENCARRAL, 119, MADRID. Matrícula de cuatro a ocho.

†

OCTAVO ANIVERSARIO

EL ILUSTRISIMO SEÑOR

Don Ricardo de Hinojosa y Naveros

Inspector Segundo del Cuerpo de Archiveros y Bibliotecarios, doctor en Derecho y en Filosofía y Letras

Falleció el día 16 de julio de 1919

Habiendo recibido los Santos Sacramentos y la bendición de Su Santidad

R. I. P.

Su afligida esposa, doña María Tiscar.

RUEGA a sus amigos se sirvan encomendar su alma a Dios.

Todas las misas que se celebren el día 15 en el Caballero de Gracia, el 16 en Calatravas, S. José y El Salvador y San Nicolás (en esta iglesia todos los 16 del año), y en Aguilar; así como la exposición del Santísimo en las Salesas (Santa Engracia), y el 17 las misas en Santa Cruz, serán aplicadas en sufragio de dicho ilustrísimo señor.

†

XXIV ANIVERSARIO

LA EXCELENTISIMA SEÑORA

Doña Isabel de Aguilera y Santiago Perales

DUQUESA DE VERAGUA, DAMA DE SU MAJESTAD LA REINA DOÑA MARIA CRISTINA, ETC.

Falleció el día 15 de julio de 1903

R. I. P.

Todas las misas que se celebren el día 15 en la parroquia de San Ildefonso, en Santa María Magdalena (Recogidas) y en la iglesia pontificia de San Miguel, serán aplicadas por el eterno descanso del alma de dicha excelentísima señora.

Los excelentísimos señores Nuncio Apostólico de Su Santidad y Cardenal Almaraz, Arzobispo de Toledo; los excelentísimos e ilustrísimos señores Arzobispos de Valladolid y Granada y Obispos de Madrid-Alcalá, de Salamanca, de Oviedo y de Sión han concedido respectivamente ciento, ciento, ochenta, ochenta, cuarenta, cuarenta, cuarenta y cuarenta días de indulgencia a todos los fieles por cada misa que oyeren, Sagrada Comunión que aplicaren o parte de Rosario que rezaren por el alma de la finada.

(A 7)

Lo que se espera al año de dictadura

Ya se ha cumplido un año desde el advenimiento del Gobierno militar, que sucedió a la expulsión de las clientelas partidistas que hacían del Poder un instrumento para sus apetitos insaciables. Durante ese año se legisló exuberantemente; el «Diario del Gobierno» publicó millares de decretos, leyes y reglamentos. Y todavía permanece la fisonomía de la sociedad portuguesa, tal como la delineó la acción disolvente de las facciones. Continúa en sus puestos, con su intacta influencia y estorbando la acción del Gobierno, el alto personal directivo; la gran Prensa trata en el mismo pie de igualdad a la dictadura y a sus adversarios, que no cesan en la obra de procurar el propio retorno, ávidos de represalias; encareció la vida; se ha agravado el problema de los funcionarios públicos; los gastos han aumentado y la confianza y la tranquilidad no están afianzadas.

Los males que afligen a la sociedad portuguesa son efectivamente muy profundos. Tiene en ellos una gran parte la crisis producida por la guerra, que depreció nuestra moneda y alteró por completo las corrientes y relaciones comerciales del mundo. Entregados a los sufrimientos intestinos, no nos hemos cuidado de organizar nuestra economía sobre nuevas bases, no hemos aclimatado las industrias precisas para que el país se baste a sí mismo, no intensificamos en la medida necesaria la exploración colonial y no hemos creado un nuevo sistema de relaciones internacionales que sustituyese al que destruyó la guerra. Por unos momentos, la guerra, favoreciendo la exportación, produjo una ilusión de gran bienestar, pero pronto se desvaneció ésta al primer soplo de la realidad.

La crisis producida por la guerra halló aquí un ambiente singularmente favorable para sus bacilos. Si la guerra estalló en el 1914, y las ilusiones de los nuevos ricos nacieron en el 1920, la crisis portuguesa arranca del 1908; data del regicidio, de la escisión de los grandes partidos de la Monarquía y del sarampión revolucionario. Desde entonces la máquina del Estado ha sido, no sólo el más poderoso obstáculo para los progresos del país, sino también un activísimo órgano de indisciplina, inmoralidad y disipación. Se creó una ética especial, código de reglas útiles para los que se lanzan a navegar por este encrespado mar, en el que a veces se produce la más espantosa inversión moral. En los crímenes, que de lejos o de cerca son políticos, la piedad se dirige hacia el delincuente, valor de combate que se afirma y puede nuevamente ser cotizado... Hay que combatir esa especie molesta de la virtud cívica. Contra este estado de cosas se levantó el Ejército hace un año, acaudillado por el valeroso Gomes da Costa, que así supo dar expresión a la parte nueva de los oficiales, que, educados en la indisciplina, en la irreligión y en el bolchevismo moral, denodadamente quieren reconstruir una patria sobre bases tradicionales, quieren rehacer el alma y dirigirla hacia elevadas finalidades religiosas y morales y tienen el valor de ser católicos y patriotas. Catolicismo, moralidad y patriotismo son las grandes fuerzas que determinan la reacción de esas almas mozas que se lanzaron a un gran sueño.

Pero la fisonomía de la vida portuguesa es la misma. En una sociedad acosada por el miedo a causa de haber presenciado las más insólitas alternativas; en una sociedad que carece de confianza, no es posible ningún intento constructivo, porque falta todo el personal de colaboración, porque se enrarece la atmósfera en torno al Gobierno.

Muchos y valiosos servicios ha prestado el Gobierno al país y está en vísperas de prestar, especialmente desde el ministerio de Hacienda, cuyo titular es sin género de duda la persona más relevante del Gobierno. Pero son trabajos de significación normal, no de los que galvanizan el espíritu público, o predisponen para la confianza, o producen un deseo de colaboración leal.

Por el ministerio de Justicia se han publicado discretas disposiciones de una acción saludable para la vida judicial, pero su titular, antes profesor de Derecho que estadista, se ha olvidado de otro aspecto más trascendental de su ministerio, que no olvidaron los revolucionarios de 1910. Desde el ministerio de Justicia fué desde donde se desorganizó y descristianizó la familia, se bolchevizaron las costumbres sociales y se esclavizó la organización social a las mortíferas supersticiones del liberalismo parlamentario. De allí tenía que partir la reorganización; y la inutilización de los partidos se produciría más lógicamente por virtud de una nueva estructura jurídicosocial, que con medidas violentas que incitan a otras nuevas. Al sindicalismo revolucionario debera oponerse el corporacionismo tradicional y cristiano, con un estatuto de trabajo que armonice las clases y las subordine al superior interés nacional; al divorcio y a la protección de los hijos espurios, el estatuto de la familia, que no puede continuar siendo un contrato precario, sino que tiene que volver a ser la célula social, la raíz de la patria, que Henry Bordeaux no se cansa de exaltar en sus novelas.

Dictadura no quiere decir violencia, ni constante acción coercitiva como sistema. Dictadura es un brusco robustecimiento del Poder, engendrado por las necesidades históricas, por una vehemente corriente de opinión, como en Italia; por la intervención del Ejército, como en otros países, y en todo caso, la dictadura presenta aspecto marcial, pues en Italia el fuerte civismo que condujo a Mussolini al Poder, tuvo que militarizarse. Tal robustecimiento del Poder, facilita la ejecución de lo que está en el ánimo de todos, aunque esa ideología no se cifre necesariamente en drásticas medidas policíacas, destierros y prisiones.

La realización de esa ideología la estamos esperando todos: Esperamos la sustitución del alto personal directivo del pas, que todavía es el de los partidos; la más severa reducción de los gastos públicos, mediante el licenciamiento de los numerosos parásitos que congestionan las oficinas del Estado; el fomento material necesario para que no falte el pan a tantos millares de cesantes, para mejorar las condiciones de vida y extinguir el fermento bolchevique que produce el hambre; el fomento intelectual que, combinado con nuevas bases jurídicosociales, renueve la fisonomía de la vida portuguesa; la organización, en fin, de un nuevo sistema de relaciones internacionales. Y esto no exige violencias; exige sólo energía inteligente e intransigencia frente a las avanzadas de las facciones de la masonería.

Fidelino DE FIGUEIREDO

Lisboa, julio, 1927.

De general ruso a chofer

Ha sido absuelto de haber atropellado a un funcionario en Toulouse

TOULOUSE, 13.—El general ruso Babkine ha comparecido ante los Tribunales, acusado de haber producido involuntariamente lesiones a un empleado municipal.

Dicho general, que por las circunstancias que atraviesa su país, se vió obligado a ganarse la vida como chofer, arrolló al citado empleado.

Los Tribunales han estimado la eximente de falta de intención, absolviendo libremente a Babkine.

Ardieron los archivos del Gobierno chileno

SANTIAGO DE CHILE, 13.—A consecuencia de un incendio, han sido destruídas las dependencias del archivo del palacio del Gobierno.

El fuego pudo ser dominado antes de propagarse a los departamentos contiguos, salvándose grandes montones de legajos, que fueron arrojados por las ventanas.

EL PRECIO DE LAS FRUTAS, por K-HITO

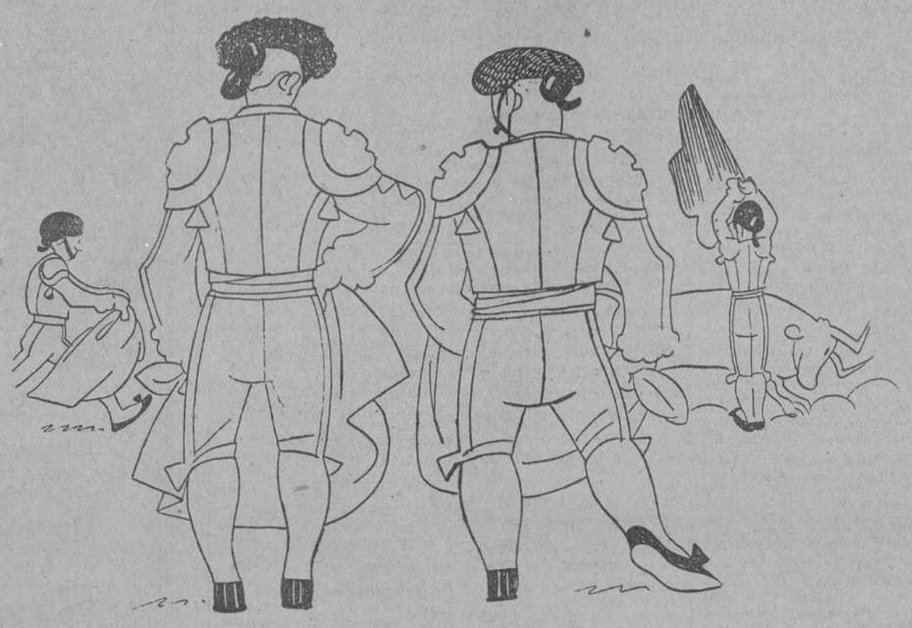

—¡Qué tiempos aquellos en que nos tiraban naranjas! Ahora te dan una oreja de oro, y gracias.

A CASARSE TOCAN

Señorita X. Z.:
Siento infinito
al acusar recibo
de la cartita
bondadosa y amable
que usté me ha escrito,
no enviarle los datos
que solicita.
Como ya mi memoria
va siendo escasa,
tan sólo del asunto
tengo una idea;
más olvidé el Estado
donde eso pasa,
que es el dato primero
que usted desea.
Sé que en no sé qué parte
se ha legislado,
marcando plazos breves
y perentorios,
para que en los dominios
de dicho Estado
sean los casamientos
obligatorios.
Por lo cual es un punto
fuera de duda,
que, si la tal reforma
se hace de veras,
sólo habrá allí casadas
y alguna viuda,
extinguiéndose el gremio
de las solteras.
Sin duda, que ese Estado
logrará fama
en el citado gremio
principalmente,
pues no quiere que quede
ninguna dama
para vestir imágenes
perpetuamente.
¿Dónde se vió un Gobierno
más cuidadoso
del porvenir dichoso
de las personas?
¡Todas las solteritas
tendrán esposo,
con lo cual se acabaron
las solteronas!
Al leer la noticia
de tal saliente
me fijé en un detalle
muy señalado:
«A las jóvenes núbiles,
oficialmente
se les dará el marido
más adecuado!»
Confieso que este dato
me ha producido
una emoción profunda,
vibrante y fuerte.
No sólo las solteras
tendrán marido
sino ¡adecuado y todo!
¡Vaya una suerte!
Yo admiro a esos Gobiernos
tan valerosos
que afrontan lo difícil
de sus deberes,
porque, ¡cuántos estudios
serán forzosos
para adecuar los hombres
a las mujeres!
No hay sino ver los propios
interesados
durante su período
de relaciones,
conceptuarse los tipos
más adecuados
y que luego no hay tales
adecuaciones.
Señorita X. Z.:
No sé si ha entrado
en sus cálculos irse
resueltamente
a ese país curioso
por mí olvidado,
en el cual el Gobierno
casa a la gente;
Mas, por si lo ha pensado,
yo la aconsejo
que huya de casamiento
tan peligroso.
Se lo dice un casado
que ya es muy viejo
y tiene la fortuna
de ser dichoso.
Si es que usted a casarse
se determina
escoja por sí misma
como es de ene,
no encargue al funcionario
de una oficina
que la busque el marido
que le convine.

Carlos Luis DE CUENCA

Los liberales de Nicaragua conservan armas

Ultimátum yanqui al general Sandino

MANAGUA, 13.—El comandante del destacamento de fusileros marinos norteamericanos ha dirigido un ultimátum al general Sandino, jefe que fué del partido liberal, invitándole a deponer las armas, advirtiéndole que en caso contrario, será atacado al mismo tiempo por las tropas conservadoras y norteamericanas.

El terremoto causó mil víctimas en Palestina

La basílica del Santo Sepulcro no sufrió daños

NAUEN, 13.—Parece que las víctimas producidas por el terremoto en Palestina y Transjordania pasan del millar. La mayor parte de esas víctimas son muertos.

* * *

JERUSALEN, 13.—El temblor de tierra del domingo ha causado la muerte de ocho personas en Amman y de otras 85 en Ez-Zalt.

EL SANTO SEPULCRO

LONDRES, 13.—Dicen de Jerusalén que las noticias acerca de los daños producidos por el terremoto en los monumentos de la ciudad han sido muy exageradas. El Santo Sepulcro está intacto. Tan sólo la mezquita de El-Akza y algunas casas de los alrededores han sufrido daños.

El arte de pedir

Creo que era San Pablo quien decía que la caridad es multiforme; pero sea o no sea segura la cita, es un hecho inneglable que la caridad del prójimo reviste múltiples y sorprendentes formas, a tenor de la variedad de las circunstancias.

En Londres llama la atención la riqueza de recursos que la caridad despliega. Dentro de muy poco se podrá escribir un libro, como los de *Arte de cocina, Arte de escribir cartas* o *Arte de hacerse amar*, que se titule con toda exactitud *Arte de pedir*. La técnica del arte de pedir variará sin duda según la cualidad específica del bolsillo que se trata de allanar. Los londinenses deben ser muy sensibles al reclamo sentimental y a la vez atrayente y divertido, como las básculas para pesarse o las de sacar chocolate mediante la introducción de una pieza de diez céntimos; y, claro está, la caridad ha inventado juguetes reclamos o reclamos juguetes, cuyo resultado práctico es el sostenimiento de los grandes hospitales de Londres.

En la puerta de los hospitales hay ingeniosas máquinas de atracción del dinero; ya son urnas de cristal para excitar al transeúnte a engrosar el montón de toda clase de monedas que en el interior se va formando cada día; ya es una disforme piedra imán artificial, que atrae por un agujero toda suerte de metales, desde la pieza acuñada hasta relojes, sortijas, pitilleras y todos los objetos de valor.

Añádese a esto el reclamo. Sobre planos de letras movibles cada día vemos aparecer nuevos ardides de mover las voluntades en beneficio de los enfermos. Por ejemplo: «Cada enfermo de este hospital nos cuesta siete pesetas diarias. ¿Quiere usted costear hoy un enfermo?» Otro: «La leche de cada enfermo vale doce pesetas semanales. ¿Nos puede usted pagar una semana?» Otro: «Este hospital necesita diez céntimos por segundo. ¿Quiere usted pagarnos un segundo?»

Todavía más. Los ingleses han apurado todos los medios de hacer interesante y distraído el acto de dar limosna. En las estaciones del «Metro» y en general en muchos lugares concurridos, han colocado una especie de reloj, cuyas agujas avanzan por segundos, al impulso de cada moneda de diez céntimos que se introduce por una ranura. Si la vida del hospital necesita diez céntimos por segundo, y la manilla aparece cada mañana en las doce, ¿quién no se da el gusto de darle unos empujoncitos a fuerza de perras gordas, para enjugar aquel déficit de segundos, que salta a la vista a cualquier hora del día? La aguja debe dar la vuelta y volver a las doce cada día; todo el mundo puede dar cuerda al reloj.

En el salón de prueba y medidas de una camisería he visto otro artilugio curioso. Un hospital trata de construir nuevos pabellones y necesita expropiar unas cuantas fincas de sus contornos. Allí aparece el plano en que se anota visualmente lo edificado y lo que hay que comprar. Pues bien, los clientes son invitados a cubrir con unos sellos o cupones aquel espacio pintado de verde. El día que determinado número de planos tapizados de cupones lleguen a la benéfica institución, ésta podrá ensanchar su capacidad de hacer bien en un radio considerablemente mayor que en la actualidad. Y no quiero pasar en silencio un rasgo muy psicológico. Esos planitos están colocados en el sitio precisamente en que el señorito se despoja del chaleco y los bolsillos platudos dejan oír ese chasquido característico, que no deja lugar a decir: «No llevo suelto.»

Por último, es decir, por acabar, pues la cuenta de expedientes caritativos no tienen fin; hace días fuí a la estación a despedir a un amigo que iba a Norteamérica. El tren estaba de bote en bote de ricos turistas que regresaban a su patria. Sonaban himnos patrióticos, sollozos, besos y adioses. En ese momento de emoción, en que el hombre se siente bueno y desinteresado, un empleado de ferrocarriles conducía de coche en coche un enorme perro de Terranova, que con caricias y movimientos expresivos parecía dar la despedida a los viajeros. El animal llamaba la atención doblemente por su hermosura y por su mansedumbre; pero en lo alto de su lomo llevaba una panzuda alcancía, como una monturita caballar, donde decía: «Para los huérfanos del Cuerpo de ferrocarriles.» Y allí era el vaciarse cada cual el bolsillo de las últimas monedas inglesas que le quedaban, tanto más que dentro de muy poco, al entrar en el barco americano, estarían como en su país y emplearían su propio dinero.

Entonces comprendí de veras que la caridad es multiforme, puesto que puede hasta tomar la forma de perro.

M. HERRERO GARCIA

CHINITAS

¡Agáchate, que es pardillo!

«La industria andaluza, avalada por lo ancestral, no cuajará nunca en el frío cálculo de un escueto concepto germánico, sino que necesitará siempre, si ha de conservar su individualismo, del decoro cálido de la imaginación superflua, en su aspecto de necesaria.»

Pues, mire. Si vende los productos y cobra las facturas, ya tiene esa industria todo lo que necesita.

¡Ah!... Eso y no encargarle los prospectos al del decoro cálido, porque entonces ya puede cerrar.

* * *

El «Heraldo de Aragón» pone de relieve la necesidad de que el Municipio realice una labor de «urbanismo veraniego», a base de piscinas públicas y otros servicios de higiene y recreo que aminoren los rigores de la estación.»

¿De qué estación? ¿De la del ferrocarril?

Porque un verano en el que se hielan los rebaños en masa...

* * *

«Al entrar en el cementerio le mata un automóvil.»

Terrible inversión de términos.

Otros van también; pero lo del automóvil es antes. Claro que es más caro.

* * *

Las cosas raras que a lo mejor ofrece la realidad:

«Recogido el herido, fué conducido rápidamente al matadero Municipal, donde se le prestó asistencia facultativa.»

Para conocer todo lo notable del suceso no hay más que pensar en una noticia que dijera:

«El automóvil quebró una pata a uno de los bueyes, el cual fué conducido a la clínica de urgencia, y más tarde al Hospital de la Princesa.»

* * *

«Continúa la faena asombrosa, derrochando valor, salsa, sabor y estilo de torero grande, enorme. La música amenaza esta toreraza faena.»

Pero, vamos a ver. ¿Es que una faena toreraza, con valor, con sabor, con estilo y, sobre todo, con salsa, es cosa aburrida?

Y luego se habla de la vitalidad del idioma... Un idioma que resiste, desde hace tantos lustros, estas palizas taurinas, es inmortal. Sin Quijote ni nada... ¡inmortal!

* * *

«Desde la ciudad encantada, atravesando pinares, donde no faltan los gustavodorenianos pinós centelleados, se llega al borde de la típica «muela», a la «Ceja de Uña».

Muela..., Ceja..., Uña...
Eso se me antoja, más
que gustavodoreniano,
mirando a lo fisiológico,
santiagorramocajálico
o gregoriomarañónico...

VIESMO

El fomento oficial del turismo

El turismo, con todas sus consecuencias económicas, es considerado por el Estado y los Municipios de este país como uno de los asuntos cada vez más dignos del auxilio oficial de las entidades públicas. El motivo principal para ello es la relación íntima que existe entre el mercado exterior e interior de los productos nacionales y la facilidad de comunicaciones. En efecto, para que las mercancías encuentren compradores, es preciso que las gentes visiten las ciudades donde las mercancías se exhiben y que entren en relaciones con los habitantes de aquéllas. No es, por tanto, el dinero que se gasta en los viajes, lo único que mueve a las autoridades a fomentar el turismo, sino consideraciones de índole mucho más amplia. Dentro de la palabra turismo no debe entenderse sólo el turismo recreativo, sino cuanto se refiere a la facilidad de las comunicaciones, rapidez, comodidad y agrado.

Demos algunos ejemplos instructivos. La ciudad de Duisburg acaba de construir un hotel modelo. Es un hotel con los adelantos más modernos, con salones grandes para asambleas y conferencias. El Ayuntamiento de la ciudad aportó una cantidad copiosa para la construcción. Desde luego, el Ayuntamiento no persiguió con esa aportación fines puramente financieros; su propósito principal fué el de facilitar la afluencia de viajeros nacionales y extranjeros a la gran ciudad industrial, con el consiguiente fomento de la industria y del comercio. Tal intención del Ayuntamiento quedó declaradamente manifiesta en los discursos de los ediles durante la inauguración del hotel. Ayudar a construir hoteles cómodos a precios tolerables es, pues, hoy día una función de los Ayuntamientos, función que se justifica sobradamente por los fines de la ciudad moderna. No quiero poner el hotel de Duisburg como modelo de actividad urbana; quizás fuera en esto mejor aprovechar las iniciativas particulares. Pero en todo caso el ejemplo demuestra a las claras que es mejor para las municipalidades fomentar la creación de institutos apropiados para las relaciones de las ciudades y de las naciones, que gravarles con tributos y hacer la vida imposible a las iniciativas particulares en este terreno.

Las oficinas de turismo de que hablé en otro artículo son en gran parte creadas por el Estado o por los Municipios. Las informaciones se dan gratuitamente a todos los que las necesitan. Necesité para un artículo acerca de un pequeño pueblo de Hessen dos fotografías para su publicación en un periódico. La oficina de turismo en Kassel, a quien me dirigí para obtenerlas, me las remitió amablemente sin gasto alguno de mi parte. Los Municipios contribuyen con cuantiosas sumas para favorecer el desarrollo del turismo. Y con el fin de atraer a los extranjeros publican guías y distribuyen folletos en todos los idiomas importantes de Europa. Hace poco vi unos de esos folletos en castellano, destinados a los turistas españoles. También esos folletos se remiten gratuitamente por las oficinas de turismo de Berlín. Uno de ellos, muy interesante, contiene la lista completa de los balnearios alemanes con indicaciones acerca de su eficacia medicinal.

Es un progreso muy notable el haber reconocido los Municipios y las autoridades del Estado que el turismo moderno tiene un alcance económico de singular importancia. El público recibe de esa actuación de las entidades gubernativas apreciables ventajas que cooperan a un adelanto evidente de la prosperidad nacional.

Doctor FROBERGER

Colonia, julio, 1927.

Otra nota yanqui a Méjico

MEJICO, 13.—Aunque en los centros oficiales no se ha confirmado la noticia, se asegura que el Gobierno norteamericano ha enviado al de Méjico una nueva nota acerca de la cuestión petrolífera.

Folletín de EL DEBATE 102)

HENRY GREVILLE

El que no podía amar

NOVELA

(Versión castellana expresamente hecha para EL DEBATE por Emilio Carrascosa)

—Y a pesar de ello le quiere a usted con verdadero cariño fraterno, me consta... El pobre John de May es digno de compasión—dijo miss Bright, mirando con fijeza a su interlocutor.

—¿Ya? ¿Tan pronto?—preguntó Frankley con una amarga sonrisa.

—Digno de lástima, por lo cruelmente que le hacen sufrir sus remordimientos... ¡Si supiera usted cómo se arrepiente de su mala acción, de su conducta pasada!... Más de una vez y más de dos ha venido a Salem con el exclusivo objeto de informarse personalmente del curso de la enfermedad que le ha tenido a usted entre la vida y la muerte...

—¡Ah!—exclamó Horacio frunciendo el entrecejo—. ¿Con que ha tenido la osadía de llegar hasta aquí, de venir a verme?

—Sí. Y estaba tan afligido, daba muestras de tan sincera desesperación...

—¿Qué?—interrumpió Horacio con mal reprimida violencia—. ¿Acabe usted ya, Ella!

—...Que le permití que subiera hasta la alcoba... ¡Oh!, lo hice porque estaba segura de usted no podía darse cuenta de su presencia. Acababa usted de sufrir una crisis, y dormía profundamente. De no ser así no me hubiera atrevido...

—¿Y qué consiguió usted con eso?

—Mucho, Horacio, mucho. John de May lloró como una criatura..., se llamó ingrato y traidor, y dijo que si usted moría, su conciencia le acusaría siempre de haber asesinado cobardemente a su mejor, a su único amigo...

Frankley inclinó la cabeza sobre el pecho y estuvo un buen rato inmóvil, con los ojos clavados en el suelo.

—No, eso no es cierto—dijo al fin con voz grave y reposada—. El asesino no hubiera sido John de May..., sino ella.

Desde aquel día, desde aquel momento, Horacio Frankley no volvió a hablar nunca de John de May ni de su mujer.

XXXII

Transcurrió una semana más. Los árboles habían cambiado el dorado color de sus brotes nacientes y primerizos por el verde esmeralda de su follaje abundante y pomposo, como la adolescente cambia sus vestidos de niña para adornarse con las galas de mujer. La floración de los frutales daba una apariencia nupcial a algunos vergeles tardíos, y en los campos de hierba, ya muy alta, las florecillas silvestres ponían una mancha multicolor, salpicándolo todo de diminutos botones de los más bellos y variados matices, del mismo modo que las estrellitas parpadeantes esmaltan cuando llega la noche la inmensidad azul del cielo sin nubes.

La ventana del comedor estaba abierta de par en par, y los rayos del sol poniente, que caminando a su ocaso comenzaba a transponer las cumbres picudas de las altas montañas, inundaban con su luz rojiza la reducida estancia de severo decorado y mobiliario patriarcal.

—Esta es la última comida que haremos juntos—dijo Frankley, echándose hacia atras en su silla, con esa actitud un poco lánguida del hombre que ha comido con exceso o que se siente fatigado—. Mañana abandonaré esta hospitalaria mansión que de tantas exquisitas atenciones me ha rodeado, para regresar a Boston. Creo inecesario decir que guardaré de la acogedora casita de Salem y, sobre todo, de la hidalguía de sus moradores un grato recuerdo imperecedero... a pesar del peligro en que ha estado mi vida—añadió sonriendo.

Jorge Cobbard, que seguía atentamente con los ojos la línea zigzagueante y sinuosa de la cenefa bordada en el mantel, alzó la cabeza y respondió:

—En ese caso, yo marcharé pasado mañana. La casa está vendida y, por otra parte, no puedo prolongar mi ausencia de la mía. Tengo la seguridad de que mi familia me está echando de menos..., aunque no sea más que por la falta que hago allá abajo.

Ella Bright escuchaba sin despegar los labios, sin aventurar una sola frase sobre sus proyectos. Horacio, que hacía un rato la contemplaba a hurtadillas, le preguntó súbitamente:

—¿Y usted, Ella, dónde se va a ir a vivir cuando el nuevo propietario se posesione de la finca?

—Nuestra buena amiga mistress Alcott—respondió la joven—tiene empeño en que me pase a su lado una temporada, unas cuantas semanas, y me he decidido a complacerla para agradecer, como merece, la bondad y confianza con que me trata. Después, como tengo verdadero horror a los hoteles y fondas, me instalaré en casa de una respetable familia, amiga de mis padres, y de este modo viviré menos sola, casi como en mi casa.

Horacio evocó los días felices, radiosos, en que miss Bright había visto transcurrir los primeros años de su juventud en la morada alegre y risueña, blanda como un nido, de Cambridge; cuando no le faltaba nada, ni los halagos de la fortuna, ni los solícitos cuidados de sus padres, que se miraban como en un espejo en la hija infinitamente amada, y su corazón se desbordó de piedad por la huérfana desamparada hoy, sola en el mundo. Jorge Cobbard se había levantado de la mesa, terminada la comida, para ir a ocuparse de sus asuntos, y Ella y Frankley quedaron solos en el comedor.

—¿No cometerá usted una imprudencia, Horacio? ¿Se siente usted completamente bien restablecido del todo?—preguntó la muchacha, inclinándose hacia su amigo, con dulce voz, con gesto de una ternura y una solicitud casi maternales—. ¿Está usted bastante fuerte para vivir solo? Míster Cobbard me decía no hace mucho que preferiría prolongar su estancia en Salem, aunque fuesen quince días más, con tal de que no cometiera usted la imprudencia de acelerar su regreso a Boston antes de haber recobrado las fuerzas, lo que le podría originar una recaída, cien veces más peligrosa siempre que la misma enfermedad.

—Míster Cobbard es un hombre muy generoso a quien viviré reconocido eternamente—respondió Horacio—, pero no hay razón para que acepte su ofrecimiento. Me encuentro admirablemente, tanto, que en mi paseo de hoy he llegado hasta aquel árbol de allá abajo, junto a la carretera, sin que la larga caminata me haya fatigado, y estoy seguro de que no hay el menor peligro para mi salud con que reanude mi vida normal y ordinaria. Estoy completamente decidido a no cometer de aquí en adelante imprudencias de ninguna clase, querida Ella—añadió, dando una respuesta al pensamiento que acababa de surgir en la mente de la muchacha, y que él había adivinado sin necesidad de que su amiga lo declarase—. Mi carrera me brinda un porvenir demasiado próspero y brillante para que vaya a malograrlo estúpidamente... Nunca, hasta ahora, habíamos hablado de esto, Ella.

—Y creo que hemos hecho bien. Es más, me parece que no debíamos abordar esta conversación—respondió miss Bright en voz baja y con acento casi suplicante—. ¡No hablemos de ello, Horacio!

—Al contrario, hablemos. Es mi deseo, porque de otro modo podría temer que abrigase usted una idea falsa, que estoy interesado en destruir.

Frankley se había levantado de su asiento, y de pie en el hueco de la ventana siguió hablando con voz firme y reposada, mientras los últimos rayos del sol doraban sus cabellos en otro tiempo rubios, y ahora, semejantes a hebras de plata.

Los bucles cortados al rape por orden del médico, comenzaban a crecer con más fuerza que antes, formando una abundosa cabellera de pelos cortos y erizados, que contrastaba de extraña manera con la barba castaña, que la enfermedad había convertido en casi negra. Horacio Frankley había sido siempre un apuesto muchacho, un guapo mozo; ahora era varonilmente bello, física, espiritual e intelectualmente.

(Continuará.)