Precios de suscripción
MADRID ..... 2,00 pesetas al mes
PROVINCIAS ..... 9,00 ptas. trimestre
PAGO ADELANTADO
FRANQUEO CONCERTADO

EL DEBATE

MADRID.—Año XV.—Núm. 5.089 • Viernes 6 de noviembre de 1925 • CINCO EDICIONES DIARIAS • Apartado 466.—Red. y Admón., COLEGIATA, 7. Teléfonos 365 M. y 398 M.

El crédito a los Sindicatos

Con el mes de octubre terminó el plazo para solicitar préstamos del Estado sobre trigos. Entre los concedidos y los aún pendientes sumarán unos cuatro millones, de los 50 presupuestos.

No hemos de investigar ahora las causas de tal desproporción entre la demanda y la oferta. Algunas quedaron mencionadas en nuestra «Página Agrícola», y sobre ellas hemos de volver a su tiempo. Bástenos consignar hoy que no ha sido la menor el haber ignorado los agricultores las verdaderas condiciones del crédito que se les abría.

He aquí una prueba irrecusable: en sólo diez días, después de la propaganda organizada por la Junta, se ha pedido tanto dinero como durante los «tres meses» anteriores de vigencia del régimen.

Pero en parte de la Prensa madrileña y de provincias se ha levantado un fuerte clamor contra las dificultades puestas a los préstamos con garantía de Sindicatos agrícolas. La importancia de esías instituciones meritísimas, verdadera vanguardia del crédito agrícola en España, nos mueve a esclarecer equivocadas interpretaciones.

Los préstamos trigueros se han concedido individualmente, con depósito sin desplazamiento del cereal, garantía de dos fiadores e informe del alcalde, párroco y juez; o con la de un Pósito, o con el aval de un Sindicato.

Al Sindicato se le exige para avalar un préstamo:

Primero. Un ejemplar de los estatutos, con nota de la inscripción en el Gobierno civil.

Segundo. Acta de la junta en que se tomó el acuerdo y nombre de los socios que lo tomaron.

Tercero. Certificación del líquido imponible de los miembros que acordaron el aval.

En torno a lo último se ha fantaseado hasta el punto de decir que ¡por préstamo garantizado y socio fiador se requiere una certificación, con los gastos consiguientes! Ignoramos si algún secretario municipal, ansioso de manejar la pluma, habrá exigido exceso semejante de papel de oficio; pero hacer entrar en razón a un funcionario es asunto tan local y menudo, que el hecho, si existió, no se puede ni mencionar como objeción a un sistema.

Para la Junta Nacional del Crédito—y esto es lo interesante—nos consta que ha bastado «una sola lista certificada» del líquido imponible correspondiente a los socios que acordaron el aval, y una vez enviada a la Junta, ésta admite todos los demás préstamos del mismo Sindicato, sin más que hacer la referencia al expediente que ya consta en su archivo. Esto es lo cierto en tan debatida cuestión.

Si se arguyera que las exigencias mencionadas son excesivas, nosotros recordaremos la calidad de fiador subsidiario del Sindicato. Si el labriego falla, él ha de responder. Si tuviese capital propio el Sindicato, bastará con probar la existencia de aquél para que se admita como garantía. Pero como son muy pocos los que lo poseen, hay que recurrir a la responsabilidad solidaria de los socios. Y para concretarla y ver su cuantía es un buen medio el examen del líquido imponible de los que se hacen responsables del acuerdo garantizador.

Al lado de Sindicatos de vida potentísima hay otros que sólo existen en el papel, y cuyos socios, a la hora de hacer efectiva una deuda, tienen mil medios para desdecir su comprometedora cualidad, dando por supuesto que posean responsabilidad económica. ¿La Junta del Crédito puede adivinar si se enfrenta con unos o con otros?

Téngase en cuenta además que es la primera vez que el Estado presta dinero en esta forma, y el concepto que la masa del pueblo español tiene de los anticipos del Gobierno. Dentro de seis meses, a la hora del reintegro, cuando la estadística de fallidos se haga, los números, con su inapelable juicio, dirán si el Servicio Nacional de Crédito Agrícola se excedió o no al exigir garantías.

A las razones objetivas apuntadas puede unirse el ejemplo de la Caja de Ahorros Navarra, que, por encargo de la Diputación Foral, acaba de organizar en su provincia el crédito sobre trigos. Tiene la ventaja sobre el sistema seguido por la Junta de conceder préstamos a las entidades sobre el trigo depositado en la pósnera sindical, pero exige más garantías, a saber:

A) El trigo que depositen los socios en el Sindicato.

B) La responsabilidad solidaria y mancomunada de «todos» los socios.

C) La «especial», solidaria y mancomunada, de los que formen su «Junta directiva».

Es decir, la de «todos» los socios, no sólo la de los que tomaron el acuerdo, y a más, la especial de la Directiva. Respecto a la publicidad del préstamo, la Caja de Ahorros lo comunica al alcalde, a quien constituye en celador de la permanencia de la garantía.

Y si esto se hace para una provincia donde el conocimiento directo de instituciones y personas es grande, parangónese tal cautela con la labor de una Junta Nacional, que igual ha de conceder préstamos en aldeas de los Pirineos que a pueblos de la orilla del Estrecho.

Por último, el reproche de lentitud burocrática que, sin duda por velocidad adquirida en la censura se hace a la Junta del Crédito, es injusto. Ninguna demanda —según nuestras noticias—ha estado pendiente de despacho más de los cinco días prescritos en el real decreto, y muchas concesiones se han hecho en cuarenta y ocho horas. Ya que la rapidez de esta tramitación es excepcional, consignémoslo con gusto.

Lejos de nuestro ánimo considerar las formas actuales del Crédito Agrícola como perfectas. Antes bien, las creemos muy perfectibles. Mas para proponer las modificaciones necesarias precisa colocarse en terreno de estricta objetividad. Por ello, todo cuanto sea desvanecer recelos y dar paso a la crítica serena, constructiva, que perfeccione el actual servicio y contribuya a que su evolución termine en un Banco nacional, es labor a que nos creemos obligados para bien de la economía nacional, de la agricultura y, en particular, de las instituciones agrarias.

(Continúa al final de la 2.ª columna.)

Se grava la importación de mercancías alemanas

Un 80 por 100 en la península y prohibición de importar en Canarias y Marruecos

Se anuncia una real orden que ayer fué comunicada al embajador de Alemania

A las nueve menos cuarto estuvo anoche en la Presidencia el vicepresidente del Consejo de Economía, señor Castedo, quien celebró una breve entrevista con el marqués de Magaz. Al salir dijo el señor Castedo a los informadores:

—El marqués de Magaz me ha autorizado para que notifique a ustedes que acaba de firmar una breve real orden prohibiendo la importación de las mercancías alemanas en Canarias y en el Norte de Africa y gravando con un ochenta por ciento la introducción en la Península e islas Baleares de la primera tarifa. La disposición consta de dos partes, porque, dado el régimen de franquicia por que se rigen los puertos canarios y los marroquíes, el modo de no vulnerarlo es establecer una prohibición absoluta. Esta tarde me visitaron los comisionados de Canarias, a quienes comuniqué este estado de cosas. Híceles la observación de que la medida no podía irrogarles perjuicios mayores, porque, en bien de todos, esperamos que Alemania no se resigne a que aquélla continúe indefinidamente. El anuncio de la promulgación de la real orden fué puesto esta tarde en conocimiento del embajador por el subsecretario de Estado.

Estamos en un caso parecido, sólo que con circunstancias agravantes, a la ruptura con Francia en 1921. Entonces se adoptaron las mismas medidas con relación a Canarias y a las fronteras peninsulares, como represalia al gravamen de un solo artículo, los vinos, cuyo coeficiente insistía Francia en gravar de uno a tres. Por cierto—añadió el señor Castedo—que no se obtuvieron las debidas ventajas en las negociaciones subsiguientes.

La crítica situación de las regiones exportadoras de frutas, que son Levante, Almería y Canarias, con la naranja, la uva y el plátano, respectivamente, legitimaban esta medida, porque los artículos de exportación alemanes, que son manufacturas, pueden esperar; nuestras frutas no, porque se pudrirían. El Gobierno español, en el curso de las conversaciones ha estado diligente en extremo, incluso cuando el atún de Ayamonte, que estaba convenido en veinte marcos, subía inesperadamente a treinta. Nuestras respuestas y nuestras demandas se han tramitado con toda urgencia. Esperamos que Alemania, que acaba de firmar el convenio con Italia, se dé cuenta del interés recíproco que tienen ambas naciones, prueba del cual son los doscientos millones a que asciende el valor de los artículos que Alemania coloca en nuestro mercado.

El marqués de Magaz manifestó posteriormente, aludiendo a estas declaraciones:

—Ya habrá comunicado a ustedes el señor Castedo la noticia de la firma de una real orden referente a las relaciones comerciales con Alemania. También he firmado —agregó—la primera nota de las que se canjearán para concertar el convenio con el Japón.

El presidente del Directorio, ante la contingencia de que Alemania demorara una contestación favorable, tuvo conocimimiento antes de regresar a Tetuán de la proyectada real orden, mediante una moción del señor Castedo. Aquélla empezará a regir dentro de tres días.

También estudió el Directorio una disposición en orden a la actual imposibilidad de exportar la uva española a los Estados Unidos.

Al mediodía se reunieron los vocales del Directorio para tratar, según la referencia del general Vallespinosa, de las negociaciones con Alemania. Y de siete a ocho y media de la noche se constituyó en sesión, bajo la presidencia del subsecretario de Estado, y en el despacho de éste, la sección de Tratados.

INDICE - RESUMEN

Cartas de Bélgica (Los ferrocarriles belgas), por Giovanni Hoyois ..... Pág. 3
Miniaturas, por «Curro Vargas»... Pág. 3
Noche de otoño, por el Marqués de Lozoya ..... Pág. 3
Crónica de sociedad, por «El Abate Faria» ..... Pág. 4
Noticias ..... Pág. 4
Deportes ..... Pág. 4
Cotizaciones de Bolsas ..... Pág. 5
Revelación (folletín), por Matilde Aigueperse ..... Pág. 6

PROVINCIAS.—Cerca de Vitoria el expreso arrolla a un camión, resultando un muerto y tres heridos **(página 2)**.—Ayer se firmó la escritura de venta de los teléfonos de la Mancomunidad **(página 3)**.

EXTRANJERO.—Fracasa un atentado contra Mussolini; el autor es un ex diputado socialista, y su cómplice, el general Capello; el Gobierno disuelve las logias masónicas y el partido socialista unitario.—Se aplaza la discusión sobre Siria en la Cámara francesa **(página 1)**.—En Rusia se restablece la prohibición de vender aguardiente los domingos y días festivos. En el Tratado italoalemán queda reservada la cuestión de los vinos **(página 3)**.

EL TIEMPO. (Datos del Servicio Meteorológico Oficial.) — Tiempo probable para hoy: En toda España, vientos flojos, de dirección variable y buen tiempo; nieblas. Temperatura máxima en Madrid, 16,6 grados, y mínima, 9,2. En provincias la máxima fué de 27 grados en Sevilla, y la mínima, 4 en Zamora y Cuenca.

Fracasa un atentado contra Mussolini

Lo iba a realizar el ex diputado socialista Zaniboni, con la complicidad del general masón Capello. El partido socialista unitario disuelto y las logias masónicas de toda Italia clausuradas

Zaniboni dispararía sobre Mussolini cuando éste se asomara al balcón: tenía preparado un automóvil para escapar

(SERVICIO ESPECIAL DE EL DEBATE)

ROMA, 5.—La Policía ha hecho fracasar, momentos antes de la hora fijada para cometerlo, un atentado contra Mussolini. Se había encargado de realizarlo el ex diputado socialista Zaniboni, y el general, retirado Capello era cómplice suyo. Este fué detenido en Milán en una habitación del hotel Dragoni, cuyo balcón da frente al palacio Crigi, desde el cual Mussolini debía presenciar el cortejo de las fiestas del armisticio.

La Policía penetró en el cuarto del hotel media hora antes de que comenzara el desfile, y encontró detrás de la ventana un fusil austriaco cargado, con el que se hubiera disparado sobre el presidente cuando hubiera asomado al balcón para presenciar el desfile. No era preciso salir al balcón para disparar: el fusil estaba montado sobre una especie de cureña que le mantenía perfectamente apuntado y tiraría desde la misma habitación, a través de las rejas.

A las puertas del hotel esperaba un automóvil con víveres, armas y municiones, en el que el asesino intentaría escapar, después de cometido el crimen.

Las primeras sospechas

La Policía empezó a sospechar de Zaniboni, al ver que recibía dinero extranjero. Además hace un par de días alquiló esa habitación, y cuando la Policía se dió cuenta de ello, vió que lo había hecho a nombre de Luis Silvestrini, capitán del Ejército italiano—cuando fué detenido llevaba el uniforme—. Todo esto y los antecedentes del diputado, uno de los más activos agitadores y de los que más violenta campaña hicieron contra el Gobierno cuando el asunto Matteoti, le llevaron a realizar el registro en la habitación del hotel, encontrando lo que más arriba hemos expuesto.

Las logias disueltas

Hasta ahora nada ha precisado la Policía de cómplices, excepto la detención en Turín del general Capello, uno de los más conspicuos masones de Italia, que salió de Roma el día 3, y que se preparaba a marcharse a París. Como primera medida, el Gobierno ha clausurado todas las logias masónicas, ocupando sus locales, incluso el del Gran Oriente; algunas personas bien enteradas dicen que el complot tiene grandes puntos de semejanza en su planeamiento y en el desarrollo posterior con el asesinato del Rey de Portugal en el año 1910. También ha sido disuelto el partido socialista unitario, al que pertenecía Zaniboni, clausurándose la sede central y todos los centros locales.

Una proclama de Farinacci

Puede decirse que el menos afectado con el complot es el mismo presidente. Apenas hoy por la mañana publicaron los periódicos los primeros detalles del atentado, se llenó de gente la plaza frente al palacio Chigi: especialmente fascistas, con camisa negra, que ordinariamente está prohibido vestir, abundaban en la multitud, ansiosa de detalles. Unos cuantos exaltados han quemado varios paquetes de periódicos de la oposición.

Para prever represalias, Farinacci ha publicado una proclama, dirigida a los fascistas, ordenándoles que bajo ningún concepto emprendiesen coacciones o manifestaciones de ninguna clase, que pudieran turbar la tranquilidad del país. También ha enviado a Mussolini un telegrama de felicitación por haber escapado del intento criminal y renovando el juramento de fidelidad.

Manifestaciones

Hoy, a las siete de la tarde, una imponente manifestación, en la que puede decirse que participaba Roma entera, ha recorrido el corso Umberto y la plaza de Colonna, para detenerse ante la fachada del palacio Chigi, aclamando frenéticamente a Mussolini.

Hoy en la iglesia de Santa María de los Angeles se celebrará un solemne Tedéum.

Discurso de Mussolini

Ante la enorme multitud, Mussolini, acogido con frenéticas aclamaciones al presentarse en el balcón, pronunció un discurso, en el que después de dar las gracias por la manifestación y pedir disciplina absoluta, continuó: «Si yo hubiese caído, vosotros sabéis bien que no hubiera muerto el tirano, sino un servidor humildísimo del pueblo de Italia. El Gobierno toma y tomará todas las medidas para convencer a los adversarios de que nada tienen que hacer. Exijo que no haya desórdenes ni violencias inútiles y esporádicas. ¿Me lo prometéis? —Sí, lo prometemos—grita la multitud—. En esta respuesta está el signo de vuestro sentimiento de la responsabilidad y de la disciplina y la prueba indiscutible de que de un lado están una mínima cantidad de individuos irresponsables e irreductibles, y de otra parte, vosotros y todo el pueblo italiano.

Comprendo vuestro desprecio hacia el gesto realizado el día sagrado del recuerdo de la victoria. Nosotros continuaremos nuestra marcha inexorablemente y venceremos todos los obstáculos.»

Grandes aclamaciones y gritos de «Echad a los masones de los cargos públicos; la masonería organiza todos los delitos.» «Ya sabéis, contesta Mussolini, que el Gobierno actúa enérgicamente para limpiar los ambientes infectos.

Termina gritando: «¡Viva Italia! ¡Viva el fascismo!» Y la multitud contesta con grandes muestras de entusiasmo.—*Daffina.*

La indignación popular

Toda la Prensa, sin excepción, se muestra indignada por lo ocurrido, tanto más cuanto que no se trata del gesto criminal de un loco, sino de la organización fría y fríamente de un verdadero asesinato.

L'Osservatore Romano escribe: «La impresión vivísima que la noticia del atentado habrá de producir en la opinión pública atestiguará elocuentemente cómo sobre toda división de partidos la conciencia de un pueblo civilizado condena las aberraciones que cambian las luchas políticas en conjuras criminales. A tales sentimientos se asocia cordialmente *L'Osservatore*, congratulándose de que la pronta intervención de la policía haya impedido una nueva y gravísima causa de turbación y quizás de desventuras para nuestro país.

L'Idea Nazionale, órgano del ministro del Interior, dice que se trata de una venganza masónica por las medidas tomadas recientemente por el Gobierno.—*Daffina.*

* * *

ROMA, 5.—La Agencia Stéfani publica lo siguiente:

«Hace ya algún tiempo que la Policía había tenido confidencia de que se estaba tramando un atentado contra la persona del presidente Mussolini.

Estos últimos días recibió confirmación de que un atentado estaba preparado ya para ser realizado durante una de las ceremonias que con motivo de celebrar la victoria habían de verificarse el día 4. Adoptó entonces, con toda la posible cautela y precaución, las necesarias medidas para proceder a la detención de los individuos autores del complot. Así, pues, ayer, a las nueve de la mañana, hizo irrupción en un cuarto del hotel Dragoni, sito en la inmediata proximidad del palacio de Chigi, que es donde se halla, como se sabe, el ministerio de Negocios Extranjeros. Sorprendió en la habitación y detuvo al ex diputado de la oposición Zaniboni, en el preciso momento en que éste estaba ultimando los preparativos para la realización de su criminal intento.

En Turín se practicaba casi a la misma hora la detención del general jubilado Luis Capello, a quien cogió la Policía en el preciso momento en que iba a tomar el tren para irse al extranjero.

Ambos detenidos han sido puestos a disposición de la justicia, habiéndose nombrado un juez especial para instruir el *afaire*.

De resultas de los primeros trabajos realizados por ese juez se han dado órdenes a los prefectos para incautarse inmediatamente de todas las logias masónicas que dependen del Gran Oriente, cuyo centro sabido es que se halla en Roma en el palacio Giustiniani.

EMOCION EN ITALIA

ROMA, 5.—La Agencia Stefani dice que la noticia del complot que ha sido descubierto se preparaba contra el señor Mussolini ha producido gran emoción en toda Italia.

Mussolini ha recibido infinidad de telegramas de felicitación, siendo el primero el del Rey de Italia. Esta tarde se han celebrado en todo el país numerosas manifestaciones en honor de Mussolini.

París-Teherán en aeroplano

PARIS, 5.—Los cuatro aviones franceses que, bajo el mando del capitán Dagnaux, intentan el *raid* París-Teherán han emprendido el vuelo esta mañana, elevándose a mediodía en el aeródromo de Villacoublay.

Se aplaza la discusión sobre Siria

Los socialistas habían decidido apoyar al Gobierno en esta cuestión

PARIS, 5.—En la Cámara la discusión de los sucesos de Siria ha dado lugar a violentos incidentes entre Painlevé y los interpelantes de la derecha.

Painlevé reprochó a las derechas haber acogido con demasiado apresuramiento las noticias alarmistas.

Después de dos horas de agitada discusión, la Cámara, no solamente no ha fijado la fecha en que se discutirán dichas interpelaciones, sino que tampoco sabe qué día podrá fijarse dicha fecha.

* * *

PARIS, 5.—Cámara de los diputados. Se adopta un proyecto de ley concerniente a los enganches y organización de los cuadros en el Ejército.

El diputado Ferry, de la Unión republicana democrática, pide al presidente del Consejo, Painlevé, que dé explicaciones acerca de los acontecimientos de Siria, y entrega a la Mesa presidencial una petición encaminada a que se discuta inmediatamente su interpelación acerca de Siria.

Painlevé recuerda las declaraciones que hubo de hacer antes la Comisión de Negocios Extranjeros de la Cámara de Diputados, para calmar, dice, las inquietudes originadas en la opinión pública francesa por unos despachos lamentables publicados en cierta Prensa. La derecha y el centro interrumpen al presidente con grandes vociferaciones, mientras que la izquierda democrática aclama a Painlevé.

El jefe del Gobierno, después de dar cifras exactas y oficiales acerca de las bajas habidas hasta primeros de octubre próximo pasado en Siria, termina pidiendo a cuantos quieren imparcialmente conocer la verdad esperen para ello el regreso del general Sarrail.

LOS SOCIALISTAS

PARIS, 5.—Esta mañana los socialistas han celebrado una importante reunión, en la que se han establecido los principios de una entente entre todos los miembros del partido, invitándose a los miembros dimisionarios a hacerse cargo nuevamente de sus puestos en la Comisión política.

Se ha decidido también, en vista de los ataques de las derechas, continuar el apoyo al Gobierno actual, aplazando para fecha posterior la discusión de los sucesos de Siria.

En los corrillos políticos del palacio Bourbon se estima que éste es el primer paso de los socialistas hacia una reagrupación del «cartel» de izquierdas.

Se deduce de ello que la maniobra de Painlevé hacia el partido socialista ha tenido éxito.

Sin embargo, muchos creen que todo ello no son más que pequeñas habilidades que no podrán impedir la disolución definitiva del «cartel» y la caída del ministerio a una fecha próxima.

VIGILANCIA DE LOS BANCOS

PARIS, 5.—Un grupo de diputados piensa presentar un proyecto de ley acerca del control y vigilancia de los establecimientos de crédito y del régimen a que deben estar sometidas las Sociedades de seguros.

LO DEL DIA

Primo de Rivera-Cambó

La segunda parte—que ayer apareció en EL DEBATE—del diálogo entre el presidente del Directorio y don Francisco Cambó, con el problema de Marruecos por tema, es tan interesante, y aún más, que la primera. Con satisfacción señalamos que la discusión o, mejor dicho, la exposición de criterios y normas de conducta, mantiénese en el mismo elevado plano en que la conversación se iniciara.

Del artículo del señor Cambó queremos recoger y destacar tres principales extremos. El primero, el relativo a «Marruecos, frontera de España». El político catalán niega que la zona de nuestro protectorado en Africa tenga ese valor. Cree, por lo contrario, que sin fortificar nuestras fronteras naturales, creámos dos nuevas en Marruecos, harto más vulnerables. No recatamos que sobre nuestro ánimo hace mucha fuerza el precedente juicio, y desde luego merece atención y examen por cuanto encierra oposición neta y razonada al argumento fundamental que, durante años, se ha aducido en pro de nuestra acción en Africa, a saber: la defensa, desde la costa marroquí, del litoral del Mediodía español.

Muy sagaz, muy exacto es el aserto en el cual niega el señor Cambó que el prestigio de España padeciera ante el mundo, si un día renunciáramos a la misión por nosotros asumida en Marruecos, en mal hora. Cree el señor Cambó, y cree bien, que sería el contrario efecto el que produciría en el extranjero aquella resolución de España. Ante los ojos del mundo, ante su propio pueblo, no aparece España actuando en Africa por propio designio, por su bien, sino atada y empujada por compromisos internacionales desgraciadamente concertados.

Es oportuno recordar la extensión y empuje del movimiento internacional islámico que fluye hacia Marruecos, en corriente de simpatía y socorro a Abd-el-Krim, porque Abd-el-Krim acaudilla una rebelión contra naciones cristianas y europeas; sin olvidar el que, por razones de nadie ignoradas, puede recibir del comunismo ruso. Y recordamos esto, porque se invoca el fenómeno para deducir la necesidad de que España no abandone el baluarte marroquí. Nosotros llegamos, creemos que lógicamente, a la conclusión adversa, y decimos: si son intereses europeos los que en el Norte de Africa combate la rebeldía rifeña, ¿por qué ha de pechar una sola nación, España, con la arriesgada y costosísima defensa? ¿Por qué España ha de erigirse, con solas sus fuerzas, en guardadora de la civilización occidental? Si el beneficio han de disfrutarlo las más de las naciones europeas, vengan todas ellas a participar en el gasto y en el sacrificio.

No; no digamos que un sino fatal atenaza a España en Africa. Negar su libertad a proponer modificaciones de los Tratados y a denunciarlos, es negar su independencia como Estado. ¡Mal se aviene esta negativa con el prestigio internacional de España, que se invoca para retenerla en Marruecos!

En cuanto a la breve respuesta del general Primo de Rivera, también nos parece plausible. Bien está la gubernamental reserva en orden a las gestiones diplomáticas del Directorio relativas a la acción en Africa; bien la afirmación de que el Gobierno no tiene en este magno asunto criterio exclusivista; mejor aún, en fin, la promesa de que hechos «reales y satisfactorios demuestren que el Gobierno tiene solución digna y sensata para este problema».

Ese es el camino

La Audiencia provincial de Madrid acaba de condenar a don Eduardo Barriobero, como autor de injurias graves vertidas en una novela, retirada, afortunadamente, de la circulación por orden gubernativa. Sinceramente celebramos este hecho concreto, aun cuando, en tesis general, por espíritu cristiano, sintamos conmiseración hacia el delincuente.

En el caso actual no se ha dado una sola circunstancia que prive al delito de su carácter repugnante y odioso. Ni la pasión, ni la ignorancia, ni defecto de educación, ni el influjo del ambiente llevaron al señor Barriobero a la realización del hecho delictivo. A sangre fría, por simple prurito de cobardía anticlerical, escarneció la memoria de un sacerdote y pretendió cubrir de ignominia el nombre de un muerto.

El fallo de la Audiencia de Madrid muestra un camino que no deberían olvidar los sacerdotes y religiosos, víctimas constantes de la audacia y desenfreno de quienes sólo saben combatir con las armas de la insidia y de la injuria. Al insulto soez y a la especie calumniosa hay que oponer la acción de los Tribunales de justicia. Las campañas de difamación antirreligiosa que con tanta frecuencia presenciamos obedecen tanto a los impulsos morbosos de una baja pasión sectaria como a la seguridad de la impunidad absoluta por la resignación descontada de la víctima. El día que se conteste a esas agresiones indignas con las correspondientes querellas al Juzgado acabará en gran parte ese baldón de la sociedad española.

Por fortuna, el honor de los ciudadanos tiene eficaz salvaguardia en la rectitud de los Tribunales. Sería de desear, sin embargo, una mayor severidad en las sanciones y, sobre todo, más rapidez en el procedimiento. El día que esto se consiga no echaremos tanto de menos nuevas leyes de Prensa más eficaces que la actual para defender la honra mancillada.

Cartas de Portugal

Mapa político

Por Fidelino DE FIGUEIREDO

En el próximo día 8 de noviembre serán las elecciones generales para diputados y senadores; una semana después elígense las Juntas de parroquia.

Como de seguida vendrán las elecciones municipales, que a su vez son extensivas a las colonias, podrá suponerse que una mudanza total de nuestro personal político y administrativo va a operarse con la consiguiente modificación profunda en la vida del país. Es un engaño tal supuesto.

Los escépticos del parlamentarismo y doctrinarios de ese absurdo de la panacea del siglo XIX, que tanta sangre hizo correr en la península, encontrarían en la observación de la vida portuguesa nuevos argumentos para sus tesis, si cien años de experiencia no bastaran para acreditar hasta la saciedad todos los males del sistema. Nótese que me refiero al parlamentarismo extremo, tal como se pretende practicar en Portugal, haciendo de la Asamblea de los diputados y senadores la única sede de la soberanía nacional, que hace, por tanto, toda la vida pública, con su complejidad y supremos intereses, dependiente de las fluctuaciones de una pequeña turba de los eventos emanados de las aglutinaciones o rivalidades de las banderías. Es forzoso reconocer que hace un siglo no había otro modo de resolver el problema político, sino por la vía del sistema representativo, reconociendo la legitimidad de las ambiciones burguesas que pretendían el mando. Por entre las malevolencias y sectarismos de la ideología revolucionaria descubríase alguna razón. El movimiento de la historia se orientaba en aquel sentido: a la sociedad anquilosada del viejo régimen había de suceder una construcción nueva. Como siempre sucede en las obras de los hombres y que a los hombres se refieren, esto ocurrió mediante una vasta colaboración de intereses y de pasiones.

En Portugal, en cuanto al aspecto jurídico, ese problema fué resuelto con originalidad y ponderación, porque la carta constitucional de 1826, siendo una transacción espontánea con los ideólogos del liberalismo, concilió en cuanto es posible las aspiraciones nuevas con las realidades antiguas. En esa carta, que nos rigió durante ochenta y cuatro años, subsistían restos de la diferenciación en clases y de la vieja soberanía absoluta del Rey.

Como realidad, fuera del campo restringido del derecho público, el constitucionalismo conoció todos los desmanes del sistema parlamentario; pero esos males exageráronse sobremanera con la república, y a tal extremo que determinaron con sus enseñanzas la aparición de una fuerte corriente antiparlamentaria, aquella de que Antonio Sardiña fué el verbo principal. Y ella es tan intensa, que cuando las demasías sistemáticas de esa corriente política crearon un conflicto dinástico, aquellos—y fueron muchos—que no les acompañaron y quisieron conservarse dentro del lealismo monárquico, que tiene que ser en muchos casos sinónimo de adhesión a la persona del Soberano, crearon una nueva corriente políticomonárquica, la llamada «acción realista», que sólo se distingue del antiguo «integralismo» por su fidelidad al Soberano.

La juventud de las escuelas y las generaciones que han recibido este admirable curso de filosofía política práctica, experimental de los años de 1908 hasta el presente, y que tienen todavía flexibilidad de espíritu para interpretar sus lecciones, son antiparlamentarias militantes. Y no sólo los nuevos y los de algunos años. El jefe de la «acción realista» es un antiguo parlamentario de la Monarquía constitucional, hombre encanecido en el servicio de ese régimen, pero tan probo de inteligencia como de carácter, por lo que valientemente reconoce que la crisis portuguesa y el nuevo sentido político del mundo piden métodos de gobierno también nuevos, más eficaces, más positivos.

Pero la masa general de las huestes antirrepublicanas e inveteradamente parlamentarias por educación, por hábito, por superstición de las ficciones del liberalismo y también porque la lucha electoral es el único campo de batalla que el régimen ofrece y donde puede ser tan hostigado como en el campo revolucionario. Pura apariencia, porque en el campo electoral como en la lucha armada, el régimen cuida menos de respetar regalías, derechos, sufragios y opiniones que de obtener la victoria. Perdurar con su derecho es su supremo objetivo, y perdurar debe entenderse como el predominio de una facción la más aguerrida, la más numerosa, la más infiltrada y arraigada en los intereses creados, la única que es capaz de mantenerse en el Poder, de desbaratar a sus adversarios y de asegurar la vida del régimen.

El partido democrático es el verdadero sustentáculo de la república en Portugal, y el casi-monopolio del Poder, que tiene desde hace quince años, procede de su superioridad numérica y batalladora.

Históricamente ese partido proviene de la antigua masa republicana, vagamente partido; es ella la que dice guardar los pápiros sagrados de los tiempos de la propaganda, cuando un seudoidealismo, mezcla de la ingenuidad de algunos y del hábil disimulo de los otros, ejercía sugestiva influencia sobre las turbas ignaras. De ese partido separáronse hacia 1911 o 1912 dos facciones, que se llamaron «evolucionista», capitaneada por Antonio José de Almeida, y «unionista», por Brito Camacho. De la parte ortodoxa, que se jactaba de guardar el arca santa, fué jefe Alfonso Costa. Los «evolucionistas», que se tenían por más conserva-

dores, empeñáronse al principio en una fuerte lucha periodística y parlamentaria, que les atrajo algunas simpatías contra los desafueros y violencias de los «democráticos»; pero se desprestigiaron el día en que formaron con sus adversarios en gobierno de la «Unión Sagrada», que fué el principal Gobierno de la dictadura de la guerra, arrojado del Poder por la espada de Sidonio Paes.

Los unionistas, entre los que había hombres de valer, obtuvieron aplausos por su intransigencia frente a la política de la guerra; pero sin energías o sin medios para llegar hasta el fin, arrastraron vida precaria hasta su fusión con los «evolucionistas» y los «centristas», formando el partido «liberal». Eran tres pobrezas que se sumaban, formando una pobreza mayor. El «centrismo» constituía un pequeño grupo, que en 1917 el profesor Egas Moniz, alejado de la política desde 1911, creó con la pretensión de ser una fuerza moderada o de equilibrio bastante indefinido y poco viable. Con el advenimiento de Sidonio Paes, este grupo del «centrismo», que apoyó a ese Gobierno, ganó fuerzas nuevas y por un momento tuvo colaboración en el Poder. Fué también el núcleo principal de un partido nacional, que Sidonio Paes quiso organizar a su alrededor, buscando en él el sostenimiento y la futura sucesión; pero el asesinato del noble presidente desmanteló estos cimientos. El grupo fiel de sus partidarios en 1919, por medio de su órgano periodístico, hizo resurgir el intento de un partido—«conservador»—, cuyo jefe sería Basilio Telles, antiguo propagandista, hombre de estudio, culto, excéntrico e intransigente con la demagogia. De esta tentativa apenas quedó el programa redactado por Basilio Telles, para demostrar la falta de espíritu práctico de un pensador político cuando escribía de política activa.

Poco después los mismos amigos de Sidonio Paes fundaron el partido —«presidencialistas» —, cuya característica principal era la defensa de una considerable ampliación de las facultades presidenciales, a la americana, sistematizando así en la doctrina lo que en la práctica había realizado el malogrado presidente.

Entretanto en el Parlamento prosiguieron las luchas, siempre con predominio de los históricos—«democráticos»—; en el Parlamento y en el Poder se ostentaba la inviabilidad del partido «liberal», que tuvo Gobiernos efímeros, de desenlace ridículo, como el de Fernandes Costa, que no pudo tomar posesión a causa de un minúsculo motín, y de desanlace trágico, como el de Antonio Granjo, por los asesinatos de 19 de octubre de 1921. Rivalidades parlamentarias, triviales cuestiones internas determinaron la aparición de dos nuevos partidos: «reconstituyente», dirigido por Alvaro de Castro, y el «popular», capitaneado por Julio Martins. El primero, como los «liberales» y los «presidencialistas», entró en un nuevo partido, el actual «nacionalista»; pero pronto divergencias acerca de la solución de una crisis política provocaron una nueva escisión; y los antiguos «reconstituyentes» son hoy los «accionistas». El grupo «popular» murió de inanición.

El gran partido democrático también se fraccionó últimamente en ala derecha, los «bonzos», y ala izquierda, «canhotos».

Como se ve por esta simple exposición de hechos, es complicado el mapa político de mi país, complicado y agitado, pero también poco productivo; he de reconocerlo «sans rancune», pero con tristeza, porque mucho más que mis pasiones o sentimientos me preocupa el interés nacional y la realidad, que debe ser superior a todos los credos políticos.

Lisboa, noviembre, 1925.

EL DIRECTORIO

Desde las doce y media hasta la una y media permaneció ayer mañana reunido en Consejo el Directorio, presidido por el marqués de Magaz.

A la salida, el general Vallespinosa dijo:

—Como no nos vamos a reunir esta noche, por eso lo hemos hecho durante breves momentos esta mañana; ha sido un cambio de impresiones respecto al convenio comercial con Alemania y para otros asuntos de carácter urgente.

—¿Pero ha contestado Alemania?—interrogó un periodista.

—Propiamente, no; pero se han reanudado las conversaciones.

Primo de Rivera a Tetuán

Al llegar ayer tarde a su despacho el presidente interino del Directorio, marqués de Magaz, dijo a los periodistas que le esperaban que el general Primo de Rivera había llegado sin novedad a Algeciras, continuando su viaje a Tetuán.

Reunión del Consejo de Economía Nacional

Anteayer se reunió la Comisión permanente del Consejo de Economía Nacional para tratar de varias cuestiones.

En ella se dió cuenta de una moción, modificando el impuesto de los transportes marítimos y de fronteras y de un expediente solicitando el auxilio para la exportación de aceite de orujo, que quedaron sobre la mesa.

Fué desechada la petición de una casa de automóviles, referente al montaje de coches en España y por último tomaron posesión varios vocales del organismo.

El conflicto hullero

Existen impresiones optimistas respecto al cese del paro en la cuenca de Mieres. El comisionado obrero, señor Llaneza, ha regresado a Asturias.

Despacho y visitas

También estuvieron en la Presidencia el general Borbón y el doctor Juarros.

Varios comisionados visitaron al general Gómez Jordana, al que hablaron de las obras del puerto, del empréstito municipal y de otra mejoras urbanas.

En días sucesivos visitarán los comisionados a otros general del Directorio.

Una Comisión del Comité permanente de la Dirección de Navegación dió ayer las gracias al marqués de Magaz por la concesión de primas a la construcción.

Una Comisión de Villagarcía

Ayer mañana estuvo en la Presidencia una Comisión de Villagarcía, presidida por el alcalde señor Lafuente, que ha conferenciado con el general Gómez Jordana sobre asuntos locales, como las obras del puerto, el empréstito municipal y otras mejoras urbanas.

En días sucesivos visitarán al presidente y a otros vocales del Directorio.

Nuevos concejales

SAN SEBASTIAN, 5.—Han sido nombrados concejales don Miguel Romero y don Javier Peña, que sustituirán al conde de Laiz y a don Carlos Hurte.

CHITÓN, por K-HITO

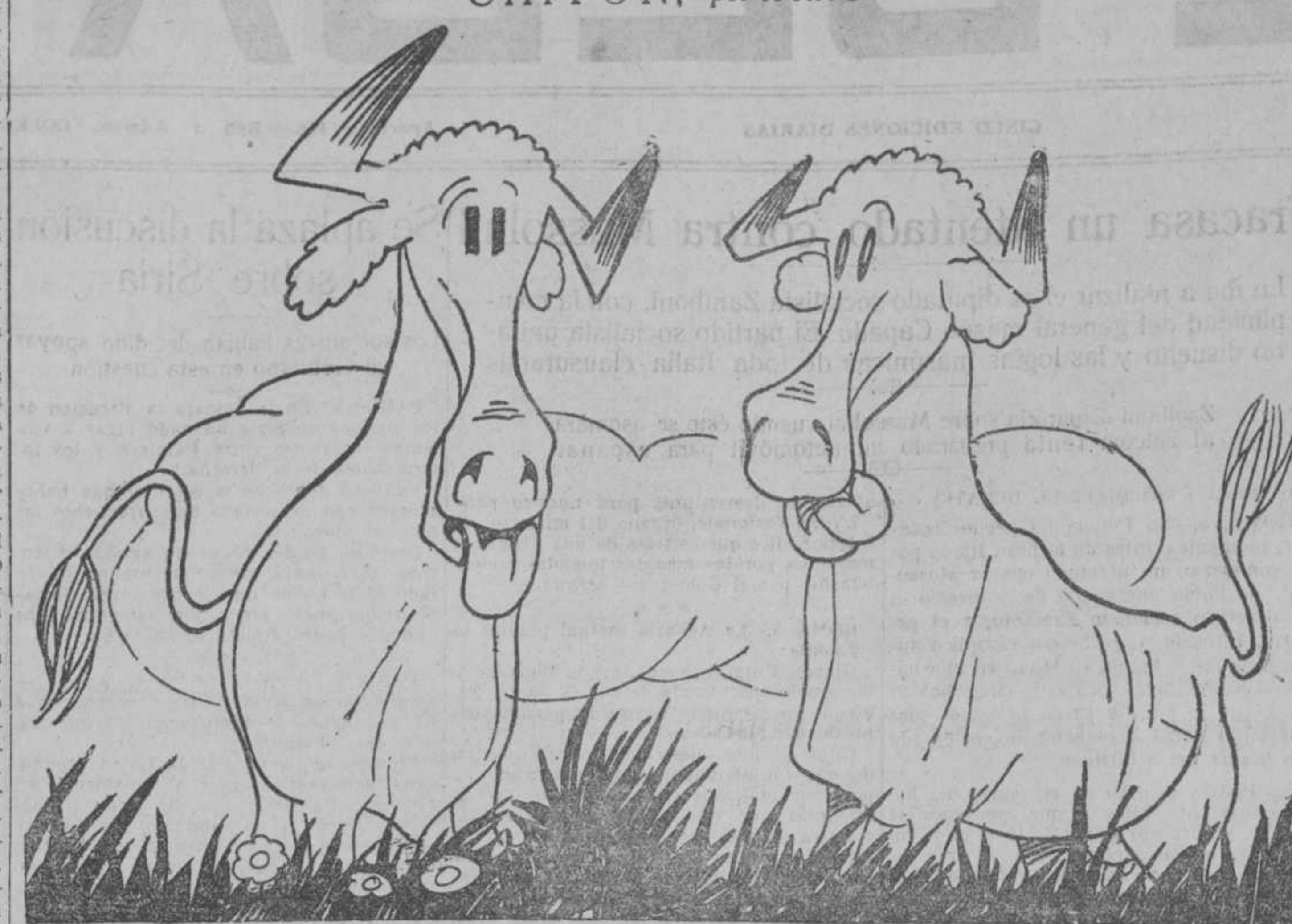

—¡Pobre «Primorosa»! Ha muerto de un enfriamiento.
—¡Chis, ! ¡Calla que si lo saben la van a aprovechar para carne congelada.!

Bombardeos aéreos en el frente de Uazan

El periodista yanqui Shean niega que traiga proposiciones de Abd-el-Krim. Una Junta de servicios municipales en Cala del Quemado

(COMUNICADO DE ANOCHE)

Sin novedad en el Protectorado.

Un telegrama breve del presidente

—No ha habido conferencia telefónica con Marruecos—dijo anoche el general Gómez Jordana—. Las noticias se reducen a un telegrama breve del presidente, cursado a las seis, donde nos comunica que llegó sin novedad a Tetuán, y que allí le esperaba el general Sanjurjo.

Castro Girona a Melilla

Ayer por la mañana llegó a Madrid el general Castro Girona, quien se propone estar en Melilla mañana o pasado, para posesionarse del cargo de comandante general.

El comandante general de Ceuta

BARCELONA, 5.—En el expreso de esta noche ha salido para Ceuta el nuevo comandante general de dicho territorio, don Federico Berenguer.

Acudieron a despedirle a la estación los gobernadores civil y militar, muchos jefes y oficiales de esta guarnición y numerosos amigos.

Una Junta de servicios municipales en Cala del Quemado.

En Cala del Quemado se constituyó una junta, presidida por el teniente coronel señor Santiago, en representación del general Saro, acordando la creación de una Junta que se denominará de Servicios municipales, y cuya misión consistirá en recabar fondos de los industriales que deseen establecerse allí, y comenzar la creación del futuro poblado. La Junta, que será presidida por el teniente coronel señor Sofrani, estará constituída por varios oficiales y tres industriales.

Es sorprendida una junta de disidentes, a la que disuelve nuestra Artillería

TETUAN, 4 (a las 19).—En la oficina de Intervención de Regaia se tuvieron noticias de que en el poblado de Beni Mexuar se estaba celebrando una junta de disidentes y cuando hallábanse todos reunidos, inopinadamente abrió intenso fuego de cañón la batería de Regaia, obligando a huir a los rebeldes, que tuvieron que refugiarse en las cuevas preparadas de antemano para resguardarse de los bombardeos aéreos.

Desde la posición de Alalex fué descubierto un grupo rebelde que trataba de concentrarse en el poblado de Helin, siendo cañoneado por nuestras baterías, que le hicieron varias bajas vista.

Definitivamente, han sido fijados los días 8, 9 y 10 del actual para las grandes fiestas que han de celebrarse con motivo de la solemne proclamación del nuevo Jalifa.

A pesar de la insistencia de los rebeldes, no pasan sus convoyes.

Se observa estos días que se intensifican los convoyes rebeldes por diversos sectores inmediatos a la zona internacional, si bien todos ellos son interceptados, no sin que el enemigo sufra importantes bajas. Esta persistencia de los rebeldes demuestra una vez más la gran escasez de artículos de toda clase que existe en la zona insumisa.

En el sector de Bibán se descubrió durante la noche anterior un convoy enemigo ,al que se causaron dos bajas, cogiendo varios prisioneros y ocupando numerosas caballerías, muertas unas y vivas otras, cargadas de víveres. Igualmente en la línea de blocaos comprendidos entre Kudía Rubán y el Vado, fué sorprendido otro convoy que los rebeldes intentaban pasar valiéndose de la conocida estratagema de distraer con fuego de fusil la vigilancia de otros blocaos, pero fueron fustrados sus intentos y obligados a internarse nuevamente en los montes de donde procedían.

Los reflectores Ain Guenen descubrieron entre esta posición y el blocao de Muria un copioso convoy, que en la noche última intentaban los rebeldes pasar desde la zona internacional al interior de Anyera, siendo rechazado con la ayuda de las baterías del Boch, que batieron eficazmente el convoy, sembrando el pánico entre su escolta. Al verificarse la descubierta se encontraron bastantes huellas de sangre, varías cargas de cereales, numerosos artículos empaquetados y bastantes canastos con huevos.

Por el sector de Seguedla, en las inmediaciones del fortín de Hach el Haman fué también descubierto al amanecer un convoy, que adentrándose por el valle de las Margaritas intentaba atravesar aquellos puestos, siendo también rechazado, con rudísimo quebranto para la escolta. Al efectuar la descubierta fueron encontrados numerosos regueros de sangre, un mulo muerto con carga de cebada y un toro herido.

Ahora, la guerra santa

Se sabe por confidencias indígenas que el cabecilla rebelde, convencido de que el dinero repartido entre sus antiguos secuaces no surtió efecto alguno para la aproximación de aquéllos a la rebeldía, según él esperaba, ha hecho ahora pregonar en los zocos y en las montañas, donde se halla refugiado, la guerra santa contra los cristianos, que tampoco encuentra eco alguno entre la exigua y pobrísima gente que se reúne en dichos sitios, para procurarse artículos y víveres.

—o—

ZONA FRANCESA

¿ABD-EL-KRIM QUIERE NEGOCIAR LA PAZ?

LARACHE, 4 (a las 22).—Dicen noticias llegadas de París que en el curso de la entrevista que el jefe del Gobierno, señor Painlevé, celebró ayer con los socialistas, les dijo que habían llegado a Fez dos emisarios de Abd-el-Krim con poderes del cabecilla rifeño para negociar la paz con el nuevo residente, general señor Steeg, y que no se sabe todavía si es que acepta las proposiciones formuladas en el mes de julio o si se le imponen nuevas condiciones. *Le Temps*, por su parte, anuncia la llegada a Rabat de un periodista norteamericano, el señor Ewing, del *Chicago Tribune*, que pretende estar encargado por Abd-el-Krim para negociar la paz.

Ambas noticias han sido acogidas aquí con reservas.

¿MEDIACION INGLESA?

NAUEN, 5.—La Prensa alemana dice que el Gobierno inglés ha decidido gestionar el modo de poner fin a la guerra marroquí, aprovechando la tregua forzosa que impone a las tropas francoespañolas la estación de las lluvias.—**T. O.**

NO HAY PROPOSICIONES DE PAZ

FEZ, 5.—Los rumores circulados acerca de una pretendida proposición de paz de Abd-el-Krim parecen provocados por la llegada a Fez de algunos personajes que tuvieron relaciones más o menos lejanas con el agitador rifeño, pero a quienes no puede considerarse en manera alguna investidos de nunguna misión oficial. Los círculos militares y las esferas oficiales no han dado la menor importancia a estos rumoes, y, por otra parte, el señor Steeg no ha recibido ninguna visita ni ninguna indicación en este sentido.

* * *

PARIS, 5.—Telegrafían de Rabat al «Matin» que no se confirma el rumor relativo a la llegada de emisarios de Abd-el-Krim, encargados de negociar la paz.

El periodista norteamericano Shean, que acaba de llegar a Casablanca, ha desmentido categóricamente el rumor de que hubiera sido encargado por Abd-el-Krim de negociar la paz en su nombre.

BOMBARDEOS AEREOS

RABAT, 5.—En la Comandancia de Aviación de Fez no hay confirmación de haber aterrizado en la zona internacional dos aeroplanos de la escuadrilla jerifiana.

Los informes militares señalan actividad por parte de la Aviación en el sector de Uazan, habiendo causado los bombardeos realizados recientemente en los poblados de Senadja (sector del centro) importantes bajas al enemigo. En el sector Este sin novedad.

Camión arrollado por un expreso en Vitoria

Un muerto y tres heridos

VITORIA, 5.—En el paso a nivel de Oretia, próximo a esta capital, el expreso de Madrid arrolló a un autocamión que desde Vitoria se dirigía al vecino pueblo de Alegría, arrastrándole más de 300 metros. Como consecuencia del accidente resultó muerto Juan Azurmendi y heridos Dionisio Lacalle, Pedro Lanciego y Modesto Anuncibay, estos dos últimos maquinista y fogonero, respectivamente, del expreso. Los viajeros de este tren no sufrieron daño alguno.

Reunión de Ayuntamientos hulleros en Oviedo

Se estudiará la proposición de los pequeños mineros

OVIEDO, 5.—En el palacio municipal han celebrado una reunión, que presidió el alcalde, señor Ladreda, los Ayuntamientos hulleros de Asturias. El objeto era estudiar una fórmula que solucione el conflicto planteado recientemente por la Asociación Patronal de pequeños mineros.

Se discutió ampliamente, manifestándose dos opiniones: la de los que entienden que la ayuda debe venir exclusivamente del Estado y la de los que opinan que deben cooperar con el Estado las entidades asturianas. Al fin se nombró una Comisión para que estudie la proposición presentada como base de arreglo por los pequeños mineros. La Comisión que integran el concejal de Oviedo señor Fuentes y los alcaldes de Gijón, Langreo y Mieres, bajo la presidencia del alcalde de Oviedo, se reunirá en seguida, y se confía en que realizará una acertada gestión, de que son prenda los méritos del señor Ladreda.

Una fórmula de arreglo

OVIEDO, 5.—El gobernador conferenció con el director de la fábrica de Mieres acerca del conflicto de esta Empresa. Los obreros entregaron una fórmula al gobernador, que, según se asegura, consiste en cobrar, hasta que se solucione la crisis actual, en bonos.

El gobernador ha enviado la propuesta a Madrid.

El Rey a Málaga en diciembre

Para la entrega de la bandera a los Regulares de Melilla y al cañonero «Cánovas»

MALAGA, 5.—Regresaron de Bobadilla el gobernador y demás autoridades que fueron a cumplimentar en aquella estación al marqués de Estella.

Este les manifestó que el Rey vendrá a Málaga para asistir al descubrimiento del monumento a Benítez, entrega de las banderas a los Regulares de Melilla y cañonero «Cánovas» y demás actos organizados; pero que no se efectuará ese viaje hasta el mes de diciembre, fecha en que podrán ya trasladarse a Málaga las fuerzas de Regulares.

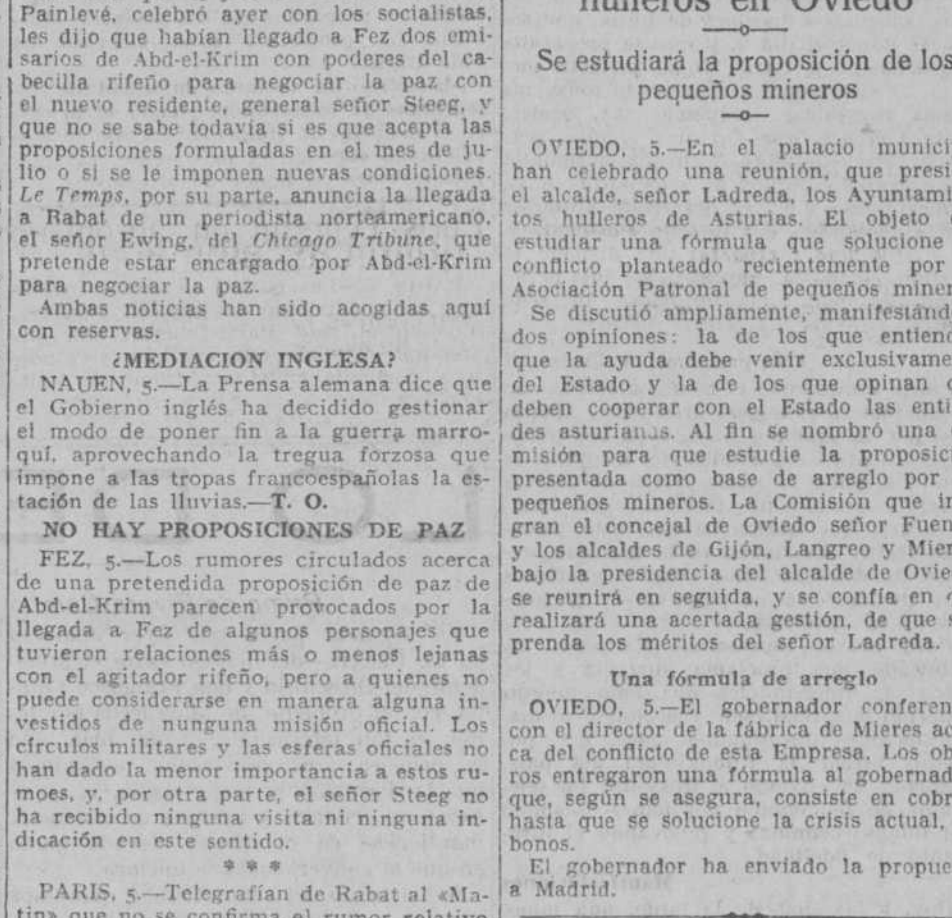

Primo de Rivera en Tetuán

Se le prepara un homenaje en Cádiz para el día 16

RONDA, 5.—En el rápido pasó el general Primo de Rivera, que se dirige a Algeciras, donde embarcará en el cañonero *Dato*, que lo conducirá a Ceuta, desde donde seguirá su viaje a Tetuán. Con él vinieron el gobernador civil y el presidente de la Junta provincial de Unión Patriótica, conde de Gudaljorce, que habían ido a esperarle al límite de la provincia.

El general Primo de Rivera almorzó en la fonda de la estación, siendo saludado por el alcalde, el general Alcántara y otras autoridades. El marqués de Estella conversó unos instantes con su íntimo amigo el conde de Montelirio.

Un saludo de la colonia española en Londres

ALGECIRAS, 5.—Don Joaquín Bosch, director del *Spanisch Ravel Bureau*, de Londres, ha acudido al muelle de Algeciras para saludar, en nombre de la colonia española de Londres, al general Primo de Rivera, a quien expuso que los compatriotas que residen en Inglaterra siguen con el más vivo interés cuanto afecta a la Patria, y felicitando al general por los éxitos de las armas españolas en Africa.

El presidente del Directorio dió las gracias en muy cariñosos términos al señor Bosch, a quien estrechó la mano, rogándole transmitiera a todos los compatriotas que viven en Inglaterra su más cordial saludo.

El general saludó después a un grupo de turistas ingleses, que le vitorearon.

Llegada a Ceuta

CEUTA, 5 (a las 18,30).—Esta tarde, a bordo del cañonero *Dato* llegó, procedente de Algeciras, el presidente del Directorio, acompañado de sus ayudantes y de los señores Luca de Tena y Corrochano.

Para esperar al marqués de Estella llegaron de Tetuán en automóviles el Gran Visir del Majzén, Ben Azub; el delegado general de la Alta Comisaría, don Diego Saavedra y el general de Estado Mayor, jefe del Gabinete militar, señor Despujol.

También se hallaban en el muelle del Comercio el general barón de Casa Davalillos, Comisiones de todos los Cuerpos de la guarnición, el alcalde y representaciones de todas las entidades locales.

El presidente saludó a las autoridades y personalidades que le esperaban y marchó a la Comandancia general, donde descansó durante unos minutos.

A las cuatro y media, el marqués de Estella, con sus acompañantes, el Gran Visir, el general Despujol, almirante Guerra Goyena y otras personalidades, salió en ferrocarril para Tetuán, siendo objeto de una cariñosa despedida.

Homenaje a Primo de Rivera en Cádiz

CADIZ, 5.—El coronel jefe del Somatén, señor Fernáidez Llobret, visitó al alcalde, señor Blázquez, para cambiar impresiones acerca del programa de festejos que han de celebrarse en honor del marqués de Estella, el que llegará a ésta el próximo día 16.

En la plaza de Isabel II se levantarán dos arcos monumentales, uno de ellos figurando un gran castillo coronado por el león español humillando a un rifeño, y el otro representará las columnas de Hércules, con motivo alegóricos de los recientes triunfos de Primo de Rivera en Marruecos.

En esta hora,

en este momento crítico, en la actual situación por que pasamos reina una general zozobra, una angustiosa inquietud, que tiene desconcertados a muchos espíritus ávidos de orientación y de guía. Ahora más que nunca es preciso conocer la verdadera efectividad de los valores que nos rodean, comprobar si a su aparente magnitud corresponde una autenticidad positiva o si, por el contrario, son fantasmales figuras que se desvanecerán a la luz. A realizar esta utilísima y difícil misión, despejando el ambiente, se apresta un crítico nuevo, don Nicolás González Ruiz, que une a las naturales luces de su preclaro talento una sólida cultura y una técnica decidida y clara de expresión. Desde estas columnas ha llevado a cabo una trascendental revisión de valores, que constituye el balance más eficaz que puede hacerse del momento literario actual. Pero un balance—dice el propio autor en el prólogo de dichos artículos, que hoy se publican coleccionados—, «un balance es siempre una especie de cuerda floja tendida entre el pasado y el porvenir. Ante sus resultados, o nos caemos de espaldas y nos anulamos, o salimos lanzados con nuevo impulso hacia el futuro». El señor González Ruiz puede estar bien seguro de que, después de esta primera prueba, él ha de sentirse nuevamente lanzado, impulsado hacia el futuro; con ese brío, con ese juvenil impulso que en su pluma se hermana con la serenidad de juicio y el prestigio de ecuanimidad y justicia que en la realización de su labor viene conquistando. Su libro constituye inmejorable cuadro de la literatura actual española. Las obras de Benavente, los hermanos Quintero, Arniches, Marquina, Martínez Sierra, Rey Soto, Villaespesa, Linares Rivas, los hermanos Cueva, Muñoz Seca, López Alarcón, Fernández del Villar, Rodríguez Marín, Machado, Palacio Valdés, Baroja, Valle Inclán, Blasco Ibáñez, Azorín, R. León, Pérez de Ayala, Araquistain, Fernández Flórez, Insúa y Mata pasan por el fino tamiz de su criterio de hombre católico, de espíritu cultivado y moderno, tan respetuoso y entusiasta con los valores auténticos como decidido y certero con los falsos.

"EN ESTA HORA"

Ojeada a los valores literarios, por don Nicolás González Ruiz. Un tomo: **3,50 ptas.**

En estos días se publican otros libros excelentes, de los que se dará detallada cuenta en esta sección:

«CASTIDAD VIRGINAL», por el **reverendo padre Marcelino Lázaro.** Dos tomos, **6,50 pesetas** cada uno.

«SONETOS ESPIRITUALES», por **don Juan de Contreras, marqués de Lozoya. 1,50 pesetas.**

UN PREMIO DE 5.000 PESETAS

(Pídanse las bases del Concurso de Novelas organizado por «**Voluntad**» al señor secretario, Alcalá, 28, Madrid.)

Visite en los escaparates y Exposición de la **Librería VOLUNTAD (Alcalá, 28)** durante la próxima semana las últimas novedades y las colecciones de los interesantes MANUALES HOEPLI y de «Editorial Labor».

Otras librerías: **Marqués de Urquijo, 32 y 34, Madrid; Bruch, 35, Barcelona; Mar, 17, Valencia; Duque de Tetuán, 14, Cádiz.**

Ha muerto en Guernica don Carmelo Echegaray

Duelo en Vizcaya

BILBAO, 4.—En Guernica ha fallecido don Carmelo Echegaray, cronista de las Provincias Vascongadas.

* * *

BILBAO, 5.—La muerte de don Carmelo Echegaray, cronista oficial de Vizcaya, ha sido sentidísima.

Ha fallecido a consecuencia de un cáncer en el páncreas. Este verano, hallándose descansando en Azpeitia, sintió los primeros síntomas de la enfermedad, y al regresar a Guernica, donde residía, en el mes de septiembre, empeoró, sin poder ya salir de casa.

La Prensa de hoy dedica al finado sentidísimas notas necrológicas, haciendo resaltar su alta personalidad.

La Junta de Cultura Vasca celebró su sesión esta mañana, levantándose en señal de duelo, después de pronunciar el presidente elocuentes frases de condolencia por la pérdida que supone para el país vasco la muerte del señor Echegaray. Se acordó por unanimidad dedicarle una corona, asistir al entierro en corporación y a los actos de funeral y homenaje que se celebren, y organizar para un plazo breve una velada necrológica en memoria del finado.

La Comisión de cultura de la Diputación también ha hecho constar en acta su sentimiento y ha acordado asistir a los funerales y al entierro.

La Diputación, que tenía que celebrar sesión mañana por la mañana, la ha aplazado hasta las tres y media de la tarde para asisitir en pleno al sepelio, que se verificará por la mañana.

* * *

SAN SEBASTIAN, 5.—La Diputación celebrará sesión esta tarde para nombrar la Comisión que ha de ir a Bilbao para asistir al entierro y funerales de don Carmelo Echegaray.

Don Carmelo Echegaray

La noticia del fallecimiento de don Carmelo Echegaray ha tenido que producir inmensa emoción en el país vasco, en Santander, donde pasaba grandes temporadas estudiando en la Biblioteca de Menéndez y Pelayo, en los círculos eruditos y entre todas las personas cultas de España.

Nació el ilustre historiador en Azpeitia el 3 de julio de 1865. Sin embargo, la mayor parte de su niñez y los años de la adolescencia los pasó en la villa de Zumaya, por la que en frase suya sentía «una simpatía cordial y profunda».

Desde muy joven orientó su grande talento al estudio del país vasco. Sus trabajos de erudición le conquistaron bien pronto merecida fama.

Las Provincias Vascongadas le nombraron su cronista en 1 de julio de 1896. Nombrado cronista del país vasco se presentó para don Carmelo Echegaray un grave problema que le sumió en honda perplejidad durante algún tiempo. ¿En dónde debería fijar su residencia? ¿Qué provincia preferirá? Pero, ¿es que él que las ganaba a todas por igual podía desairar a ninguna? Se resolvió, al fin, por Guernica, verdadero solar de Vasconia.

El señor Echegaray mantuvo una estrecha amistad con Menéndez Pelayo, cuyo fué uno de los albaceas y como tal intervino en la formación del inventario de la biblioteca, que donó el inmenso polígrafo a la ciudad de Santander. Era presidente de la Sociedad de Menéndez Pelayo en esta ciudad y queda dicho que sus más frecuentes «escapadas» del hogar familiar las hacía a la biblioteca del maestro.

En su conversación derrochaba ingenio y la amenidad que no podía resplandecer en sus obras, dada la índole erudita de su producción literaria. Sus trabajos son notables por la probidad en el manejo de las fuentes, lo que vale tanto como decir que don Carmelo Echegaray era un investigador muy seguro.

La muerte le sorprendió en plena madurez intelectual. Preparaba un *Epítome de las Instituciones forales de Guipúzcoa*, reducción del *Compendio*, que es la última de sus obras. Pero tenía en el telar empresas más importantes. Seguía estudiando los caminos secundarios que utilizaron en el país vasco durante la Edad Media los peregrinos que iban a Santiago de Compostela y escribía un libro sobre Juan Sebastián Elcano. Pocos meses antes de morir escribía estas letras a un distinguido literato:

«Me he decidido a emprender un estudio serio y extenso, a la vez biográfico y crítico, acerca de la extraordinaria personalidad del famoso canciller Pero López de Ayala, tan sobrio, pero certeramente retratada por su sobrino Fernán Pérez de Guzmán en una de aquellas magníficas semblanzas que nos dejó a propósito de los personajes de más cuenta de su tiempo...»

Era don Carmelo Echegaray un dechado de caballerosidad. Profundamente religioso, pertenecía a la Adoración Nocturna, a las Conferencias de San Vicente y a otras Asociaciones piadosas. Muy vasco, amaba también a la España grande.

Deja viuda e hijos, a quienes expresamos nuestro sentido pésame.

He aquí la lista de sus obras:

Memoria presentada a la Diputación de Guipúzcoa sobre organización de Archivos (1891); Los vascos en el descubrimiento y Cronicación de América (1892). Investigaciones históricas referentes a Guipúzcoa (1893); Las Provincias Vascongadas a fines de la Edad Media (1895). Trabajos de un cronista (1898), Archivos municipales de Guipúzcoa. Orden en que han de ser arreglados y sistema adoptado para la organización de los mismos (1898). Apéndice a la obra «Noticia de las cosas enumerables de Guipúzcoa», de don Pablo Gorosábel (1901). De mi país. Miscelánea histórica y literaria (1901). El mar (conferencia acerca de la época en que se introdujo en el país vasco y de la influencia que tuvo en sus costumbres (1905); Intrtueta (El Folk-lore vascongado (1905); Introducción del cristianosmo en el país vasco (1905); Monografía histórica de Villafranca de Guipúzcoa. La democracia cristiana y la orden de San Francisco; Compendio de las Instituciones forales de Guipúzcoa (1925). Escribió poesías, leyendas y artículos en vascuence.

Descanse en paz.

Consejo Supremo de Guerra y Marina

Ayer se reunió el Consejo Supremo de Guerra y Marina para ver y fallar la causa instruída contra el guardia civil Tomás Fernández González.

El día 3 de julio de 1924, en el pueblo de Alcaudete (Jaén), agredió con el sable a tres personas y disparó seis tiros de pistola contra un paisano, hechos que realizó por hallarse embriagado.

En el Consejo de guerra ordinario fué absuelto el procesado, pero el auditor disintió, pasando la causa al Supremo.

Ayer el fiscal, señor Piquer, pidió que se aplicase la pena solicitada anteriormente, apreciando la falta grave de embriaguez y las tres reyertas.

El defensor abogó por que su patrocinado fuera absuelto.

Cartas de Bélgica

Los ferrocarriles belgas

En ningún sitio como en Bélgica merece tanta atención el centenario del ferrocarril. ¿No es Bélgica, entre todos los países del mundo, el que se ha aprovechado en mayor medida del invento de Stéphenson y el que ha hecho de la locomotora, proporcionalmente a la extensión de su territorio, el uso más abundante? ¿Se sabe que Bélgica, este pequeño rincón de Europa, no cuenta más de 30.000 kilómetros cuadrados? Aunque no se posea por todos la cifra, nadie ignora que ésta es modestísima. Y siendo esto así, ¿puede imaginarse nadie que este pedazo de país, iba a decir este jardín, tiene 4.500 kilómetros de vía férrea? Hablo de «verdaderos» ferrocarriles, no de las líneas ligeras que, tendidas sobre las carreteras ordinarias, atraviesan el centro de las ciudades, y que se llaman, por esta razón, líneas «vecinales», las que van «per vicos et plateas».

Fué en 1835, diez años después de la primera línea férrea de Inglaterra, cuando se construyó en Bélgica el primer trozo de esta red tupida. Enlazaba esa línea las ciudades de Bruselas y Malinas. La experiencia fué satisfactoria. Durante los años siguientes la construcción se llevó a cabo con intensidad. Hasta el año 1839 se construyeron alrededor de 100 kilómetros de línea por año. En ningún otro país se construía tanto. Cuando Alemania no había sobrepasado los 200 kilómetros de raíl, Bélgica explotaba ya 600.

No se aclimató, no obstante, esta novedad sin tropezar con algunas dificultades. No sólo las expropiaciones disgustaban a millares de propietarios, que eran a la vez electores, sino que las Compañías que explotaban las «diligencias» reclamaban con fuerza respeto para su monopolio. ¡Cosa curiosa: mientras que la vía férrea suplantaba entonces a la carretera, por un extraño retorno de las cosas, el progreso de la mecánica con el automóvil ha venido a rehabilitar hoy la carretera, hasta el extremo de que ésta constituye una amenaza para el ferrocarril, por el tráfico de personas y de mercancías, y el ferrocarril mismo se ve obligado a tomar medidas para escapar a esa concurrencia!

De cualquier modo que sea, se vencieron todos estos obstáculos, incluso las protestas de los agricultores, que temían que la vibración de los trenes y el humo de las locomotoras dañasen sus cosechas. Y la red se extendió, y llegó a ser en poco tiempo tan apretada como una tela de araña.

Nuestra «política» de ferrocarriles ha tendido siempre a la absorción de las líneas por el Estado, que también había construido desde el principio ferrocarriles. En un país de mínima extensión era necesario que los ferrocarriles fuesen de uno o a lo sumo de dos patronos. De no ser así, ¿cómo las líneas de interés local, que generalmente no cubren gastos, hubiesen podido subsistir? ¿Y cómo, sin estas líneas, los campos habrían experimentado los beneficios de la tracción del siglo XIX? De aquí que nuestra red, durante un cierto tiempo repartida entre un gran número de Compañías, viniese a caer de una manera gradual en las manos del explotador más fuerte, que no era otro que el Estado belga. Dos líneas, sin embargo, se han resistido a esta absorción: las que unen a Francia y a Alemania a través de los valles del Sambre y del Mosa. Estas líneas están explotadas por la Compañía francesa «du Nord», que toma en Bélgica el nombre de «Nord Belge». Esto no se debe al acaso. Sabía sobradamente Francia, cuando se estableció en nuestros ferrocarriles, la importancia estratégica que tienen para ella las líneas de París a Colonia y de Mezieres a Namur.

Ignoro por qué medios se apoderó Francia de esas líneas. Pero es un hecho conocido que aspiraba a mucho más. El imperio de Napoleón III contaba con Bélgica a modo de una compensación prometida por los crecimientos de Prusia. El Luxemburgo, sobre todo, y el camino de Renania le interesaban. Cuando se trató de rescatar las líneas explotadas por la Compañía del «Grand Luxembourg», el Gabinete de París hizo saber que esperaba que esas líneas pasasen a una Compañía francesa. Fué grande su desengaño en presencia de la irreductible oposición que encontró en Bruselas. Se estuvo entonces a dos dedos de la guerra, y gracias a una intervención inglesa, que contrarió este apetito napoleónico, aseguró Bélgica el goce de su propiedad. Sin embargo, las dos líneas de que he hablado permanecen en la órbita de los intereses franceses.

Nuestros ferrocarriles han sufrido grandemente durante la guerra: 593 estaciones han sido destruídas, así como todo el sistema de señales, que no convenía al Ejército de ocupación. Hasta 1919 no tenía el Estado todavía más que 2.846 locomotoras. Más de un millar de kilómetros de vía estaban completamente destruídos y otros tantos no podían utilizarse; además yacían derribados 350 puentes.

Se necesitaba un enorme esfuerzo para reparar todo esto y dar a la red del Estado las 5.000 locomotoras, los 12.000 vagones de viajeros y los 100.000 vagones de mercancías que el tráfico hacía indispensable. La situación actualmente es casi la misma que antes de la guerra, salvo en lo que se refiere a la rapidez de los trenes... y, desgraciadamente, a los precios, que hacían de Bélgica, a principios de siglo, el paraíso de los turistas.

Giovanni HOYOIS

Bruselas, octubre, 1925.

Mary Pickford directora de un Banco en Hollywod

(RADIOGRAMA ESPECIAL DE EL DEBATE)

NAUEN, 5.—Mary Pickford ha sido nombrada director de un Banco—el Federal Trust and Savings Bank—de Hollywod.—*T. O.*

Aumenta el fascismo inglés

LONDRES, 5.—El Gobierno comienza a preocuparse de la situación creada por la formación y desarrollo en Inglaterra de organizaciones fascistas. Las autoridades estudian el alcance que puede tener el fascismo inglés y sus derivaciones políticas.

EL TRAFICO DIFICIL

A pesar de todas las disposiciones sobre tráfico, estos excursionistas americanos que recorren Francia en automóvil se ven detenidos en su camino entre Villard y Laus (*Fot. Vidal.*)

El Tratado italoalemán

La cuestión de los vinos queda reservada

ROMA, 5.—Se conocen algunos detalles del Tratado de comercio y de navegación italoalemán.

La duración del Tratado es de cinco años y su carácter más importante estriba en la generalización recíproca de la cláusula de la nación más favorecida, que la Delegación alemana se negaba hasta el último momento a hacer extensiva a la soda.

De todos modos, la entrada en vigor de este acuerdo no se celebrará hasta su ratificación por el Reichstag.

Se esperan instrucciones de Berlín para fijar un régimen provisional.

Italia consigue importante reducciones en los productos del suelo, especialmente la uva fresca (cinco y siete marcos por quintal, en vez de 30 y 45 marcos por la tarifa general); las manzanas y peras (siete marcos por quintal, contra 15); las patatas (1,50 marcos contra cuatro); las coliflores (2,50 marcos), las judías verdes (cuatro marcos).

La cuestión de los vinos queda reservada.

En lo referente a los productos industriales, Italia obtiene una reducción casi de la mitad en los derechos de la tarifa general alemana.

Los motores eléctricos pagarán de derechos 23 y 40 marcos, contra 40 y 80 en la tarifa general, y los automóviles 175 a 200 marcos, contra 250 por la tarifa general.

Alemania beneficia de toda la tarifa convencional italiana.

Faldas largas y mangas hasta el puño

Si las estudiantes de China no obedecen, el ministro está dispuesto a imponer un uniforme

LONDRES, 5.—Comunican de Pekín que el ministro chino de Instrucción pública acaba de publicar una circular, según la cual se negará terminantemente la entrada en las escuelas del Estado a las jóvenes estudiantes que se presenten vestidas con inmodestia.

El ministro exige que las faldas lleguen hasta el tobillo y las mangas hasta el puño. Además, la tela de los vestidos femeninos no debe ser transparente.

Si esta advertencia no basta, añade el ministro en su circular, nos veremos obligados a exigir un uniforme obligatorio.

El ex Zar de Bulgaria en el Vaticano

ROMA, 4.—Su Santidad ha recibido en audiencia al ex zar Fernando de Bulgaria, acompañado de su hija la princesa Nadejda y su marido el duque Euguenio de Vurtemberg. Les acompañaban el capellán mayor, monseñor Romanov, y el mariscal de la corte Weith. El ex soberano fué recibido en el patio de San Damaso por monseñor Canali, secretario del ceremonial y el conde de Paus, camarero secreto.

En las habitaciones pontificias le esperaba el maestro de cámara, monseñor Caccia Dominioni, que le condujo hasta el Pontífice. La audiencia duró media hora, después de la cual, el Soberano presentó al Papa a su hija, su yerno y séquito, para quienes tuvo el Papa palabras de profunda benevolencia.

Después de la audiencia, el ex Zar, con sus hijos y su séquito, acompañados por monseñor Canali, monseñor Migote y el conde de Paus, precedidos por un correo de gabinete y escoltados por la Guardia Suiza, pasaron a saludar al Cardenal Gasparri.

En la habitaciones del Pontífice destacamentos armados rindieron honores militares.—*Daffina.*

Los Reyes de Bélgica en Egipto

BRUSELAS, 5.—Comunican de El Cairo la llegada a Port Saind de los Reyes de Bélgica, de regreso de su viaje a la India. Los Soberanos salieron para Alejandría, en donde serán los huéspedes del rey Fuad.

Los teléfonos de Cataluña

Ayer fué firmada la escritura de cesión a la Compañía Telefónica

BARCELONA, 5.—En el despacho del presidente de la Comisión liquidadora de las deudas de la Mancomunidad, señor Milá y Camps, se firmó esta tarde la escritura de venta y cesión de las líneas telefónicas procedentes de aquella Corporación a la Compañía Telefónica Nacional de España.

La escritura ha sido autorizada por el notario señor Grande. Por la Compañía firmó el abogado de la misma, señor Bertrán y Musitu, y por la Mancomunidad el señor Milá y Camps.

La Empresa de teléfonos ha pagado por la cesión 4.621.000 pesetas.

La muerte de Dolores Bernabeu

BARCELONA, 5.—Continúa abierto el sumario que instruye el Juzgado de la Lonja por la muerte de Dolores Bernabeu.

Se espera la devolución de las «comisiones rogatorias» enviadas al extranjero para averiguar la procedencia de determinados rumores relacionados con dicho suceso.

El ex novio de Dolores, Conrado Maynou, que se encuentra en la cárcel de Madrid y está procesado por un delito de estafa, ha manifestado el deseo de ampliar sus primeras declaraciones en este sumario, pero se niega a hacerlo por medio de exhorto.

Noche de otoño

La noche es ya larga; va cayendo octubre.
Los cerros de Arcones, que la escarcha cubre,
en llamas están.
Relumbran hogueras en la noche obscura.
¡Los últimos fuegos! Hacia Extremadura
los pastores van.
¡Alegres fogatas de piorno y jabino,
de retamas áureas y jugoso pino
de fragante olor!
Las altas estrellas son vuestras hermanas,
tal vez encendidas en cumbres lejanas
por el buen Pastor.
Va cayendo octubre; la tierra está muerta;
cesó de los grillos en la tierra yerta
el coro estival.
En la noche fría, tan honda y tranquila,
quiebra entre las sombras una sola esquila
su voz de cristal.
Se irán los pastores al romper el día
por las blancas sendas que en la lejanía
parten el azur.
Aún los flacos lobos—pupilas de brasa—
siguen al rebaño que, balando, pasa
camino del Sur.
¿Qué mortal angustia tiene el alma presa?
¿Por qué este silencio, que en el alma pesa,
nos hace llorar?
¡Soledad marina! ¡Soledad sonora!
En las tierras altas el alma te añora.
¡Voz de pleamar!
Emigran los hatos a la tierra baja;
cubrirá la nieve, como una mortaja,
las cumbres desiertas.
Aúlla en las cijas el mastín, que advierte
en la madrugada pasar a la Muerte
ante nuestras puertas.
Despiertan sus ecos las hondas cañadas;
de entre las hogueras, ya casi apagadas,
se eleva un cantar.
Como aves de presa, los negros temores
el alma rondaban, y el cantar de amores
los vino a espantar.
Virgencita de Hontanares,
velando estás en tu ermita;
en esta noche tan negra
tu lámpara está encendida.
Voy a correr las cañadas
con mis ovejas merinas;
haz que para el mes de mayo
las traiga todas paridas.
En las vegas de Pedraza
labra su lino la niña;
dila que a la primavera
siga moza todavía.
Para Ti el cordero blanco
de lana más suave y fina;
para Ti mi corazón,
¡Reina de la serranía!

EL MARQUES DE LOZOYA

Elecciones en Nueva Zelanda

Por primera vez va una mujer a la Cámara

(RADIOGRAMA ESPECIAL DE EL DEBATE)

LONDRES, 5.—Los resultados de las elecciones en Nueva Zelanda son: gubernamentales, 50; laboristas, 13; nacionalistas, 12.

Por primera vez ha sido elegida una mujer para la Cámara neozelandesa.—*E. D.*

Más tropas a Damasco

Los rebeldes atacan en la frontera de Palestina

LONDRES, 5.—Las últimas noticias de Siria y Palestina indican que el movimiento revolucionario en Siria es cada día más amenazador.

Los rebeldes han hecho saltar un puente del ferrocarril entre Damasco y Haifa. Otros telegramas anuncian que los rebeldes sirios han empezado una nueva ofensiva contra las tropas francesas en la frontera de Palestina. Los refuerzos franceses han sido enviados rápidamente de Beyrut a Damasco.

Todas las comunicaciones ferroviarias al Norte y al Sur de Damasco están cortadas.

Los insurrectos han establecido Gobiernos provisionales en cada una de las ciudades en que han logrado instalarse.

Los refugiados que llegan de Beyrut y Jerusalén dicen que gracias a la artillería francesa el movimiento de los rebeldes ha sido detenido.

¿A QUIEN SE RECLAMA?

LONDRES, 5.—El *Daily Telegraph*, al comentar el hecho de que ciertos cónsules extranjeros de Damasco han dirigido una demanda de indemnización al Gobierno francés por los daños causados en el bombardeo de la ciudad, escribe que un punto de vista legal muy discutido en los círculos diplomáticos británicos es el de saber si, dado que Siria está gobernada por Francia, en virtud de un mandato de la Sociedad de Naciones, toda demanda de indemnización debe dirigirse a la potencia encargada del mandato por la vía diplomática ordinaria, o bien debe presentarse al Consejo de la Sociedad de Naciones, o bien aún ante la Comisión de mandatos de dicha entidad.

Un "trust" de industrias químicas alemanas

Seiscientos cincuenta millones de marcos de capital

Sobre la base de la Badische Anilin se ha constituído en Alemania un *truts* de todas las fábricas dedicadas a industrias químicas. La fusión se ha hecho añadiendo al capital en acciones de la Badische Anilin el de todas las demás fábricas de industrias químicas de Alemania. El total del capital así constituído alcanza 650 millones de marcos.

La residencia del *truts* será Francfort. Las demás fábricas conservarán su razón social, figurando como filiales. La administración del *truts* tendrá un Comité director, presidido por el profesor Bosch, y un Comité de vigilancia, formado por los presidentes de los Consejos de administración resueltos.

Se va a proceder a una reorganización que llevará consigo la especialización racional de cada fábrica en una fabricación determinada. Serán constituídos cuatro grupos de explotación: Rhin superior, Rhin medio, Rhin inferior y Alemania central. A estos grupos corresponderán cinco organismos desde el punto de vista de la venta de los productos del *truts*, colorantes, productos azoados, farmacéuticos, fotográficos, seda artificial y química general.

Si

Su Santidad Pío XI, Su majestad Alfonso XIII,

todos los presidentes de las repúblicas hispanoamericanas y las más ilustres personalidades, como Bonilla San Martín, Ortega y Gasset, Maura, Maluquer, Pittaluga, conde de Valiellano, etc., afirman que la

ENCICLOPEDIA ESPASA

es la mejor del mundo, la más moderna, extensa y útil, tendrá la máxima garantía de seguridad de acierto. No son palabras nuestras, son opiniones de poseedores de esta obra, que la aprecian y aman.

La más grande hazaña editorial.

El orgullo de España será siempre el haber llevado a cabo esta empresa. No olvide que esta obra tendrá 150 millones de palabras, 150.000 ilustraciones, cifras enormes que no alcanza ninguna publicación similar, y podrá darse cuenta del esfuerzo gigante que supone la próxima terminación de esta obra. Con el volumen que próximamente se repartirá suman 51 los volúmenes publicados.

Fácil de adquirir. Al alcance de todos.
Un nuevo sistema de fácil pago.

Si desea

leer millares de opiniones sobre esta obra, le enviamos gratuitamente el libro en el que las hemos reunido, y puede examinarla en su librería o en

CALPE

CASA DEL LIBRO. Avenida de Pi y Margall, 7. Apartado 547.

Ríos Rosas, 24. CALPE Apartado 547, Madrid.

Deseo recibir gratis y sin compromiso alguno el álbum descriptivo de la «Enciclopedia Espasa» y condiciones de adquisición.

Nombre .....

Profesión .....

Dirección .....

(D)

MINIATURAS

La bohemia literaria resulta ya tan *demodé*, tan al margen de lo presente, como el hongo, los calzoncillos largos y las botas de elástico. Nos referimos a la bohemia auténtica, sinceramente amada y vivida en otros tiempos—¡qué tiempos aquéllos, dirá Emilio Carrére!—por un grupo de escritores inadaptados, de espíritus rebeldes a toda ordenación, a toda disciplina y a todo uniformismo; almas solicitadas por el contraste y lo diverso, cuyo ideal podía sintetizarse de esta manera: vivir muchas vidas en una vida sola...

Exteriormente, esa bohemia tuvo su silueta inconfundible, de pintoresco *atrezzo*, y pasada además con candorosa ufanía: el chambergo deslomado y sudoso, la enorme chalina sucia y lacia, los calzones desflecados y con rodilleras, el gabán absurdo o la pañosa agujereada, la pipa renegrida y pestilente, y, en fin, el aire grave y desencantado... Silueta romántica, de decadencia y pesimismo; pero, al fin, con una cierta prestancia de arte y ensueño...

Hoy la ha suplantado, remedándola hasta cierto punto, un tipo madrileño de gran circulación: el «piruetista». Ese absurdo viviente y pimpante que se apoda escritor o rimador «incomprendido» y en el cual se perpetúa la raza de los «pícaros» quevedescos y cervantescos.

Forman los «piruetistas» actuales una especie de secreta hermandad, para ayudarse y vivir cada uno su vida... Cuando uno de ellos descubre al tipo ingenuo y explotable, con tanto ahinco olfateado y rastreado por todo Madrid, se apresura generosamente a dar cuenta a sus compañeros del venturoso hallazgo, para que aquéllos, a su vez, participen de la presa...

¡Es jocunda y de un castizo perfil monopodiesco tal confabulación! Y muy interesante el discurrir e imaginar de estos nuevos pícaros, adaptando la clásica manera «operante» de sus antepasados a las realidades y posibilidades presentes...

¿Qué creeréis, por ejemplo, que representa para ellos uno de los filones más ricos y positivos? Pues la cosa más sin relación, a primera vista, con los fines que esos campeones del «sable» persiguen: la aproximación hispanoamericana. ¡Paradójico!, exclamaréis. Y, sin embargo, de ello da fe el lance saladísimo y auténtico que os vamos a referir.

Hace poco relativamente llegó a la Corte un poeta americano y con algún dinero. Lo «cazó» en seguida uno de nuestros más ilustres «piruetistas», a quien el vate americano habló de esta manera:

—Mire, mi amigo, yo quisiera conoser gentesita de pluma ¿sabe?, porque siento una admirasión grandísima por las Letras españolas, y me interesa ¡cómo no! el movimiento intelectual de España.

¡Ya te daré yo a ti «movimiento», pensó, sin duda, el «águila» que le servía de cicerone. Y efectivamente; el poeta americano cayó en una «encerrona» de sablistas con mote de literatos. Uno le dedicó una loa para pedirle al día siguiente diez duros; otro le hizo un soneto por... veinticinco pesetas, y un tercero fué a verle al hotel, llevándose del cuarto unas botas de charol, un paraguas, una gabardina y una caja de puros magníficos.

Durante quince días, lo menos, lo pasearon y lo jalearon por todo Madrid: «cabarets», teatros, cenas espléndidas, etcétera, etcétera.

Por fin, el poeta tropical, tuvo que hacer el equipaje en horas.

Y al despedirse del cónsul de su nación, le dijo ya en la puerta y suspirando:

—Me han agasajado muchísimo ¿sabe?, este Madrid es cosa linda, pero ¡caramblta! Me ha costado doscientos pesos la literatura, nada más, y ¡figúrese, amigaso, estoy aplatanao!

Curro VARGAS

Un alto comisario en la provincia de Nápoles

El Gobierno italiano ha nombrado un alto comisario con plenos poderes para administrar la ciudad y la provincia de Nápoles durante cinco años.

El corresponsal de *Le Temps* en Roma juzga así esta medida del Gobierno fascista: «El nombramiento de un alto comisario para la ciudad y la provincia de Nápoles se ha adelantado a la publicación de la nueva ley municipal. Esta medida tiene por objeto sustraer durante un período de cinco años el antiguo reino de Nápoles a las vicisitudes electorales, a fin de resolver rápidamente los importantes problemas provinciales y municipales que demandan una pronta solución. Los Ayuntamientos elegidos, aun si son fascistas, tienen, según el criterio gubernamental, una debilidad de origen que esteriliza la actividad administrativa, mantiene el favoritismo y padece con los odios locales entre los distintos bandos.

En Nápoles las etiquetas políticas se modifican, según las probabilidades que se ofrecen de conquistar la mayoría del Ayuntamiento.

En los Municipios rurales esta pelea se complica con las rivalidades de familias, provocando luchas feroces para obtener el dominio municipal y explotarlo en provecho de los vencedores y en detrimento de los vencidos...

El alto comisario cumple su tarea sin encontrarse detenido a cada momento por las numerosas instancias de los particulares o de las pandillas que consideran las grandes cuestiones regionales desde el punto de vista de sus intereses. Castelli ha establecido la unidad de dirección; ha despertado entre los napolitanos la sensación de que había algo cambiado y que empezaba una vida nueva.

Esta experiencia es interesante, porque proporcionará elementos de prueba para la aplicación del nuevo régimen municipal y provincial en toda Italia. El fascismo quiere impedir el sabotaje de los Consejos municipales y provinciales contra los intareses de la nación. Las nuevas leyes orgánicas, inspirándose en la legislación de los Estados Unidos, han proclamado la inelegibilidad de los miembros inscritos en los partidos revolucionarios. El recuerdo del Ayuntamiento socialista de Milán desorganizando esta ciudad próspera, desafiando al Gobierno, favoreciendo los desórdenes y negándose a izar la bandera nacional sobre los edificios comunales está presente en el espíritu de todos los italianos.

Una Conferencia de la paz entre los generales de China

PARIS, 5.—Telegrafían de Hankeou que la Prensa china anuncia que el Gobierno de Pekín ha convocado una Conferencia de la paz, en la cual deben participar el general cristiano Feng Yu Shiang, el mariscal Tchang Tso Lin y el general Hsio Ya Onan, gobernador de la provincia de Houpoh.

EL DEBATE, Colegiata 7

La utilización del mar Muerto

El aprovechamiento de la diferencia de nivel del mar Mediterráneo con el mar Muerto, que es 394 metros más bajo en este último, fué ideado en 1920 por un ingeniero noruego, que proponía la construcción de un túnel subterráneo, de 60 kilómetros de largo, de manera que las aguas del Mediterráneo fueran llevadas al mar Muerto.

El súbdito francés monsieur Pierre Gandillon ha presentado a la Academia de Ciencias de Francia un proyecto en el mismo sentido, pero que ha parecido más factible que el anterior.

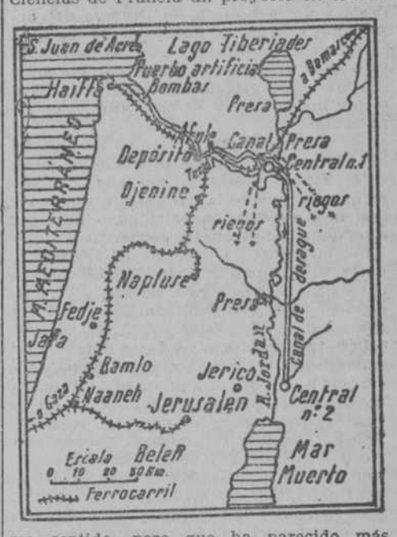

Los mares antes citados están separados por colinas de unos 100 metros de altura sobre el nivel del mar.

Monsieur Gandillon propone hacer subir el agua hasta la parte alta de la colina por medio de bombas, en vez de hacer el túnel.

En su proyecto prevé la construcción de un canal de siete kilómetros de longitud, que empiece en Haiffa y que sirva para la navegación. A su extremo empezaría la elevación de las aguas, ya por medio de bombas o bien construyendo un canal de navegación interior, con ocho esclusas con bombas para compensar las diferencias de nivel.

A la altura de 80 metros la canalización atravesaría la colina por un túnel de tres kilómetros de longitud para salir al valle abrupto del Jordán.

Aquí se contruiría la primera central, de aprovechamiento de energía eléctrica, a 265 metros de altura; la caída, comprendiendo la altitud de la colina, sería de 343 metros.

Después de su utilización, las aguas del Mediterráneo se podrían recoger en un canal que las llevara a otra central de aprovechamiento construída a orillas del mar Muerto, que se beneficiaría con una caída de 120 metros.

Para esto hay que impedir que el Jordán siga desagüando en el bajo los 70 metros cúbicos por segundo que arroja en la actualidad, y quedaría solucionado este problema, construyendo una presa que permita embalsar el agua y regar unas 70 a 100.000 hectáreas de terreno, hoy de secano. Los beneficios a la agricultura y al país serán innumerables.

Como el mar Muerto pierde cada año en nivel, por la evaporación del líquido en sus 97 kilómetros cuadrados de extensión, se calcula que los 700 metros cúbicos de agua por segundo que el canal podría llevar, serían los justos para mantener las aguas del lago a igual altura.

El agua traída del Mediterráneo produciría 474 kilómetros por litro, a los que hay que restar la fuerza necesaria para elevar el líquido a 480 metros. En conclusión, el beneficio sería de 314 kilográmetros por litro.

Las dos centrales podrían producir 426.000 caballos, es decir, 240.000 kilovatios útiles, descontada la energía emplazada por las bombas para la elevación del agua.

El proyecto de Mr. Gandillon tiene, pues, grandes ventajas: crea un puerto y un canal de navegación que conduce al valle del Jordán; permite electrificar toda la Palestina (luz, fuerza motriz, ferrocarriles, etcétera) y el aprovechamiento de grandes extensiones de terreno hoy casi incultas.

Tan bueno ha parecido este proyecto a Inglaterra, que le han concedido los ingleses la patente de invención, y dos industriales franceses piensan llevar a cabo la obra.

Los radioescuchas se quedan sin oir a Fleta

En pocos días se han vendido en Barcelona más de 20.000 duros de aparatos

BARCELONA, 5.—En el teatro Tívoli se había preparado una monumental instalación radiotelefónica, a fin de radiar en la sala, con potentes altavoces, el aria de la rosa de la ópera «Carmen», que Fleta había de cantar esta noche en el Liceo.

Dicha audición había sido profusamente anunciada; tanto, que en estos últimos días las casas vendedoras de aparatos de radiotelefonía han vendido más de 100.000 pesetas a numerosísimas personas que pensaban oir a Fleta sin salir de sus respectivos domicilios.

Pero a última hora han surgido algunas dificultades, y la Empresa del Liceo no ha consentido que funcionasen los aparatos emisores, con el natural desconsuelo de los radioescuchas, que han visto fallidas sus esperanzas.

Fleta en el Liceo

BARCELONA, 5.—Esta noche ha debutado en el Gran Teatro-Liceo el tenor Fleta, que obtuvo un éxito completo cantando la ópera *Carmen*.

El público, que llenaba en absoluto el amplio coliseo, ovacionó largamente al eminente artista.

Los domingos no se venderá aguardiente en Rusia

(RADIOGRAMA ESPECIAL DE EL DEBATE.)

NAUEN, 5.—Los efectos de la derogación de la ley que prohibía la venta de aguardiente han sido tan desastrosos, que para aminorarlos de algún modo, el Gobierno de Moscú ha decidido prohibir la venta de licores todos los domingos y días festivos.—*T. O.*

ABUNDANCIA DE FIERAS

RIGA, 5.—Comunican de Moscú que las noticias llegadas de diferentes regiones señalan la presencia de un gran número de fieras. En el cantón de Pudojsk, en una batida se mataron 39 osos. En la región de Potrozadovsk son frecuentes los casos de personas atacadas por los osos.

En los mismos alrededores de Moscú, en la jornada del domingo último han sido muertos 20 lobos; tres de ellos a 12 kilómetros del centro de la población.

Creación de jardines a los lados del Manzanares

Para levantar el plano se utilizará la fotografía aérea

En la última sesión de la permanente se aprobó una moción del alcalde acerca de la creación de jardines a los lados del Manzanares, aprovechando las masas de arbolado y los monumentos que en aquella parte existen.

«Así—dice la ponencia—los parques del Oeste y de la Florida, la Pradera del Corregidor y la de la Fuente de la Teja, la carretera de La Coruña, con los paseos alto y bajo de Nuestra Señora del Puerto y sus masas de arbolado, tan característicamente madrileñas y de tan gran valor ornamental.

Los restos de la Dehesa de la Arganzuela, los Viveros municipales próximos al puente de Toledo y otras propiedades del Municipio madrileño, cuyo interés estético e higiénico constituyen patrimonio único de éste, que debe atender y conservar.

Por otra parte, a lo largo del río Manzanares se agrupan edificios arquitectónicos cuyo valor arqueológico, de un lado, y de otro, su valor artístico, son de todos conocidos.

Destácanse entre ellos la ermita de San Antonio de la Florida, con los frescos tan conocidos, de que fué autor don Francisco de Goya; el puente de Segovia, obra de Juan de Herrera; el maravilloso puente de Toledo, ejemplar único en el mundo, dentro del barroco, por su monumentalidad e importancia, y la ermita de Nuestra Señora del Puerto, tan bellamente pintoresca, ejemplar típico del barroco madrileño, obras estas últimas del que fué maestro mayor de la villa de Madrid don Pedro de Rivera. Agréguense a todos estos factores del problema planteado por el río los no menos interesantes que a la sanidad se contraen, tales como el estancamiento de las aguas del mismo río, por virtud del peculiarísimo carácter de su régimen; la poca aptitud del terreno para la edificación a uno y a otro lado del Manzanares; la naturaleza del subsuelo, húmedo y malsano, y muy particularmente la carencia de espacios libres, sancados para toda la zona del Sur de Madrid, de vivienda tan aglomerada y antihigiénica.»

Para realizar el proyecto de jardines el alcalde propone:

Primero. De la superficie del término municipal de Madrid, afectada por el «anteproyecto de extensión», que viene elaborando la Comisión técnica nombrada al efecto por el Ayuntamiento, se segrega la zona del río Manzanares, comprendida entre los puentes de la Princesa y de los Franceses, y un ancho total medio de un kilómetro, considerando al río como eje.

Segundo. Se hace la segregación de esta zona a los efectos del estudio de su saneamiento, ajardinado y urbanización, que se encomienda al arquitecto municipal don Gustavo Fernández Balbuena.

Tercero. El trabajo se descompondrá en dos partes:

a) Levantamiento de un plano topográfico parcelario de la zona, a escala de 1: 2.000 con curvas de nivel espaciadas a metro.

b) Proyecto propiamente dicho.

Cuarto. Para el primero se destina la cantidad de 25.000 pesetas y se autoriza al arquitecto municipal referido para que realice el plano por el procedimiento fotogramétrico desde aeropiano, utilizando ingenieros geógrafos españoles, encomendando directamente, previa aprobación de esta Alcaldía, el servicio fotográfico y el de restitución a las casas extranjeras especializadas en la materia y cuyo instrumental y procedimiento estén más de acuerdo con la naturaleza del trabajo, a juicio del director del proyecto.

Quinto. Para la ejecución material del proyecto, abono de personal auxiliar, material y medios de locomoción se destina la cantidad de 35.000 pesetas.

Sexto. El crédito de 60.000 pesetas, a que ascienden las dos partidas mencionadas, se deducirá del de 300.000 pesetas consignadas en el presupuesto de ensanche.

Séptimo. La Comisión técnica para el estudio de la urbanización del extrarradio y el arquitecto designado para este servicio se pondrán de acuerdo y estudiarán conjuntamente los problemas de urbanización que afecten a los proyectos que respectivamente tienen encomendados, sin perjuicio de que el desarrollo de cada uno de ellos se haga con entera independncia.

Octavo. Se autoriza a la Alcaldía para distribuir los créditos antes mencionados, en los conceptos de gastos del personal, material y locomoción que exijan los trabajos proyectados, y para ordenar, con cargo a los mismos, los pagos correspondientes.

Noveno. En el presupuesto para el próximo ejercicio económico se consignará crédito suficiente, con arreglo a la propuesta de los técnicos, para atender a los gastos de policía, saneamiento, ordenación y demás que sean necesarios para la realización de este proyecto.

La cuestión de la carne

Las operaciones del Matadero se han efectuado ayer con bastante normalidad, sacrificándose 230 reses mayores y el número ordinario de cerdos y corderos.

Un escrito de la Asociación de Ganaderos.

El duque viudo de Bailén, presidente de la Asociación de Ganaderos, nos ruega la publicación de un escrito, del que entresacamos los siguientes párrafos:

«El señor alcalde de Madrid, que tiene la obsesión de la Asociación General de Ganaderos, y que un día hace manifestaciones dando a entender que a la Asociación se debía una real orden dictada por el Gobierno, que, a su juicio, dificultaba la entrada de ganados, cuando, desgraciadamente, dicha disposición tendía a favorecerla, y por eso contra la misma reclamó esta Corporación, ha hecho nuevas declaraciones, exponiendo unas cifras referentes al ganado que ha sacrificado en once meses esta Asociación en el Matadero de Madrid, dando a entender que no representaba el 5 por 100 de la matanza. Han informado equivocadamente el señor alcalde de Madrid; pero más equivocadamente aún que las cifras es la derivación que, sin duda con su publicación persigue. Son inexactas las cifras publicadas, según las cuales por el servicio de la Asociación se han sacrificado en once meses 3.272 reses vacunas y 8.647 lanares, cuando las verdaderas son 4.246 reses vacunas y 33.498 lanares.

Afirma, según la Prensa, el señor alcalde que los precios a que ha vendido la Asociación han oscilado entre 160 y 173 reales arroba, dando un promedio de 164 reales. Aunque agradecemos al señor alcalde este nuevo intento en pro de la elevación, tenemos por respeto a la verdad que rectificar esas cifras. El servicio de la Asociación durante la segunda quincena de octubre ha sacrificado y vendido 205 reses vacunas, y con las mismas ha efectuado 277 ventas en reses enteras y medias reses. Los precios de todas ellas han oscilado entre 142 y 168 reales arroba, dando un promedio de precio de 160 reales por arroba.

Niega después que la Asociación pretenda dominar directamente con el sacrificio de reses el abasto de Madrid.

Se ha limitado a montar un servicio de recepción y venta de ganado, y no ha impuesto a los asociados el uso obligatorio de este servicio.

Por consiguiente—agrega—, no es exacto, como parece dar a entender el alcalde, que los asociados a esta Corporación contribuyan al consumo de Madrid sólo con las reses sacrificadas por el servicio de matadero que tiene montado la Asociación, sino que también pertenece a sus 10.000 socios individuales y 3.200 colectivos la gran mayoría del ganado que se sacrifica en Madrid por tratantes y comisionistas.

La personalidad y el prestigio de la Asociación—termina diciendo—ha estado bien patente durante el último conflicto, en el cual ha visto agrupados en torno suyo a todos los tenedores de reses de Madrid, y eso ha permitido a la Asociación de Ganaderos entrevistarse repetidas veces con el Gobierno, llevando la representación de los dueños de las reses existentes en Madrid, y le ha permitido contribuir a la resolución del problema.

Sobresalientes de segunda mano

El doctor don A. C. ha presentado una denuncia contra don Domingo Irania Miranda, de veinticuatro años de edad, al cual encomendó el denunciante hace un año la educación de su hijo.

Dice el documento que recientemente recibió con la alegría consiguiente diez papeletas de examen con otros tantos sobresalientes, que su hijo acababa de obtener en sus estudios del Bachillerato.

Agradecido el denunciante a la labor pedagógica del maestro, le envió un buen regalo. Mas el chico, en un momento de sinceridad, le ha confesado a su padre que de los sobresalientes no hay nada, y que las papeletas fueron falsificadas por su maestro.

Sociedades y conferencias

PARA HOY

FEDERACION DE EMPLEADOS Y OBREROS MUNICIPALES (Asociación General de Empleados y Obreros de Ferrocarriles. Atocha, 115).—6 t., sesión pública para festejar la real orden de 17 de agosto, tan beneficiosa a los intereses de los empleados municipales y provinciales. Presidirán el director general de Administración local y el alcalde de Madrid.

CENTRO DE INTERCAMBIO INTELECTUAL GERMANOESPAÑOL.—7 t., el profesor de la Universidad de Wüzburg doctor Federico Knapp, sobre «Esquema del desarrollo del arte alemán». (Con proyecciones.)

Ayer se reunió el Consejo Superior Ferroviario

Hoy continuará el estudio de la reorganización de sus secciones

Ayer se reunió el Consejo Superior de Ferrocarriles para dar posesión a los nuevos vocales.

Después empezó a discutirse la reorganización de las secciones, tema en el que se invirtieron algunas horas. Esta tarde continuará la discusión.

CORONAS DIADEMAS DE AZAHAR FLORES Y PLANTAS. RUBIO.—CONCEPCION JERONIMA, 3

Dos intoxicados con setas

El jornalero Santiago González González, de cuarenta y tres años, y su esposa, Jacinta Ferreiro Barco, de cincuenta, domiciliados en Juan de Olías, 16, se fueron de excursión al monte de El Pardo, y en él recogieron hasta un kilo de setas.

Como les parecieran pocas compraron cuarto de kilo más a una vendedora ambulante, que, añadidas a las que llevaron, les sirvieron para darse un regular banquete.

A las pocas horas se sintieron enfermos, teniendo que ser asistidos por un facultativo, que certificó el estado del matrimonio de pronóstico reservado.

No saben, como es lógico suponer, si las setas que les hicieron daño fueron las del monte de El Pardo o las compradas a la vendedora.

JARABE SOTILLO
DE MANZANAS. PURGANTE IDEAL PARA NIÑOS Y ADULTOS.
Primer jarabe de manzanas elaborado en España, San Sebastián. Frasco, 3 pesetas.

Actuación profesional escolar

La Asociación Oficial de Estudiantes Católicos de Ciencias ha comenzado su actuación en el presente curso y ofrece a todos los estudiantes de la Facultad de Ciencias el siguiente programa:

1.º Un servicio de adquisición de toda clase de libros, con grandes ventajas para los socios.

2.º Hemos comenzado una campaña de ventajas materiales, habiendo ya conseguido que una zapatería con tres casas favorezca a nuestros asociados con el descuento de un 5 por 100 y que una importante sombrerería con cuatro sucursales nos conceda el 10 por 100 de rebaja. Pedid detalles concretos a la Casa del Estudiante.

3.º Un Consultorio que resolverá las dificultades que se encuentren en los estudios de las asignaturas de Preparatorio y de las Matemáticas de la sección de Ciencias Químicas.

4.º Un curso de conferencias, a cargo de distinguidos doctores de la Universidad.

5.º Una serie de expediciones campestres, dirigidas por profesores de la Facultad, y cuyo fin es estudiar prácticamente las asignaturas de Biología y Geología.

6.º Visitar fábricas y talleres, en los cuales se podrá estudiar directamente cuestiones de Física y Química. Las explicaciones también correrán a cargo de doctores de la Facultad.

7.º Una biblioteca en la Casa del Estudiante.

8.º Labor profesional dirigida con el fin de conseguir mejoras en nuestros estudios.

9.º Sección de «football», para lo que se cuenta con campos ofrecidos por diversas Sociedades deportivas a la Asociación.

Las inscripciones se pueden hacer todos los días en la Casa del Estudiante, Mayor, número 1, segundo, de seis y media a ocho y media de la tarde.

Quiosco de EL DEBATE
(CALLE DE ALCALA, FRENTE A LAS CALATRAVAS)

SUSCRIPCION PUBLICA
DE
16.000 Obligaciones Hipotecarias de 500 pesetas nominales, con interés de 6 por 100 anual, con la garantía del Tesoro público
DE LA
ASOCIACION DE LA PRENSA DE MADRID

Antecedentes

La Asociación de la Prensa de Madrid solicitó del Gobierno el apoyo del Estado para llevar a cabo la construcción de un local que se denominase CASA DE LA PRENSA.

El Directorio militar otorgó por real decreto-ley de 23 de abril del corriente año la garantía del Tesoro para las obligaciones que la ASOCIACION emita por un importe de ocho millones de pesetas.

Características de las obligaciones

Las 16.000 obligaciones que ahora se ofrecen en suscripción pública fueron emitidas con fecha primero de mayo próximo pasado, son de 500 pesetas nominales cada una, tienen interés de seis por ciento anual, pagadero por semestres en primero de enero y primero de julio, y se amortizarán por sorteo en el plazo de cincuenta años, a partir del 31 de diciembre de 1927, destinándose a este fin la suma de pesetas ciento sesenta mil anuales.

Garantía del Tesoro público

Además de la hipotecaria sobre el solar y sobre las construcciones que en él se levanten, tienen las obligaciones de la ASOCIACION DE LA PRENSA DE MADRID la del Tesoro público, concedida por real decreto-ley de 23 de abril último, según antes se ha dicho.

Condiciones de la suscripción

Con el indicado fin de aplicar su importe de 8.000.000 de pesetas a la construcción de la «CASA DE LA PRENSA», se ofrecen al público en suscripción 16.000 obligaciones, que han sido tomadas por los señores LAZARD BROTHERS & C.º (España). La suscripción tendrá lugar a partir del día 10 del corriente, ofreciendose los títulos al

Tipo de 98 por 100, o sean 490 pesetas por obligación

que se entregarán con cupón 1 de julio de 1926.

Al suscribir se abonarán pesetas 100, entregándose el resto, o sean pesetas 390, el 12 de enero próximo.

La adjudicación de las obligaciones será por riguroso turno de suscripción, quedando ésta cerrada en cuanto sean pedidos todos los títulos, y por tanto

No habrá prorrateo

Estas obligaciones producen un interés líquido de 5,77 por 100 al indicado tipo de suscripción de 98 por 100, y están admitidas a la cotización oficial de la Bolsa de Madrid.

La suscripción pública queda abierta desde el día 10 del corriente en las oficinas de los señores

LAZARD BROTHERS & C.º (España)
17, Avenida del Conde de Peñalver

durante las horas de caja, que son de diez a dos por la mañana y de cuatro a cinco por la tarde.

Madrid, noviembre, 1925.

Vulgarización científica

La tos ferina o coqueluche

La coqueluche es una enfermedad eminentemente contagiosa, de larga duración y de síntomas tan fatigosos, que causa honda pena ver a los enfermitos atacados de ella en pleno acceso de tos.

¡Cuántas veces hemos interrumpido el paso al ver un niño que, presintiendo la tos, suspende sus infantiles juegos y busca apoyo en la pared con anhelante cara y profunda inspiración, que se traduce en golpes de tos corridos y quintosos, con el característico ruido del silbato al coger el niño nuevo alientos, y que da por resultado el arrojar un esputo rojo, sanguinolento y espeso, quedando el niño abatido, floroso y triste!

Este es el cuadro asustante de la tos ferina, que tantas reliquias puede dejar en los organismos infantiles, y que debe merecer toda la atención de las madres cuidadosas y de médicos timoratos y celosos. Tiene este estado patológico la propiedad (como el sarampión) de propagarse y contagiarse cuando comienza su desarrollo en el niño y cuando apenas ni la familia ni el médico se han podido advertir de su presencia en la casa; de ahí el que cuando el niño tose con su tos convulsiva, corrida y característica ya ha podido contagiar a sus hermanos, a sus camaradas de colegio, a sus amiguitos. Conviene que esto sepan las familias para que cuando noten a sus pitusos con tos nerviosa o rebelde, fiebre, catarrillo, estornudos y coriza, llamen al médico, el que, con su sana práctica, comprobará el diagnóstico fijo de la tos y el catarro, aislando al enfermo coqueluchoide y evitando el contagio al resto de los de la casa.

¿Que el médico necesitara presenciar un ataque de tos para cerciorarse de la clase de que se trata? Pues él provocará un acceso, cosquilleando la garganta en su parte antero-posterior o introduciendo en la boca del niño y tocándole la campanilla con un pincel o una cucharilla: el niño toserá, desvaneciendo dudas.

Cerciorados de que es tos ferina de lo que se trata, merece poner toda la atención para evitar el contagio primeramente y para tratar y curar la enfermedad después, porque es una dolencia traidora por sí y por las complicaciones funestas que acarrea.

Para evitar la propagación debe aislarse al enfermito y no permitirle salir a la calle por diez o quince días, que permanecerá recluido en habitación bien soleada, y en la que se desparramarán por el suelo gotas de una mezcla a partes iguales de *aguarrás* (esencia de trementina) y *salicilato de metilo*, que embalsamarán el ambiente. Hasta que la tos deja de ser intensa no debe acudirse al remedio abusivo de cambio de aires, contraproducente en el primer período para el enfermo y nefasto para la región donde va, si está indemne de coqueluche.

Respecto al alivio y curación de ésta, hay que advertir antes a las familias las complicaciones graves que pueden sobrevenir si no se observan meticulosamente las indicaciones del médico. Los esfuerzos de tos pueden producir hernias, hemorragias y micciones involuntarias; y si no se tiene cuidado de que cuando el niño tosa no le dé el aire de frente, o se barre al rededor de él en ese momento, sobrevendrá una *pulmonía*, a la que está predispuesto, *bronconeumonía* muy grave y casi mortal de necesidad.

Por esto y porque hay pocos niños que tengan la suerte de librarse de las garras de esta dolencia infanticida, es por lo que son muchísimos los remedios recomendados hasta el día como curativos de la coqueluche: *Sueros, vacunas, auto-vacunas* o principios elaborados con las mismas secreciones del enfermito, *Jarabes, gotas, inhalaciones, pulverizaciones*, etcétera; pero tanto remedio hace sospechar en la eficacia de todos; no obstante esto, ya se afina la puntería y se da en el quid.

Los preconizados medicamentos, y tan usados por todos, la *belladona*, el *bromoformo*, la *fenócota*, el *agua fluoroformada*, etcétera, son fármacos peligrosos, porque pueden producir en un descuido narcosis, contracciones pupilares, erupciones, etcétera, y el *bromoformo*, por lo pesado, baja al fondo de los frascos que lo contienen, y si por olvido no se agitan éstos, en las últimas tomas irá todo y ocasionará trastornos graves.

Bien manejadas la *drosera*, *lobelia* y *grindelia*, pueden curar con facilidad la coqueluche; pero bien manejadas, como ocurre con el llamado y conocidísimo «JARABE BEBE», con cuyo jarabe ha obtenido curaciones inmediatas el eminente catedrático catalán doctor Oliver, y que tan bien refleja sus maravillosos escritos científicos de la Prensa profesional. El doctor Crovetto cita otra porción de casos curados con esa racional fórmula, y nosotros lo empleamos con éxito en la práctica diaria.

Doctor AMALAC

CRÓNICA DE SOCIEDAD

El Patrocinio de Nuestra Señora y San Severiano

El día 8 serán los días de la duquesa de San Fernando de Quiroga.

Marquesas de Faura, Salinas, San Vicente, Valenzuela y viuda de Zugasti.

Condesas viudas de Campo de Alange y de Casa Puente.

Baronesa del Castillo de Chirel.

Señoras de Mélida, Moreno Zancudo y viudas de Beltrán de Lis, Meneses y de Rodríguez (nacida Biedma).

Señorita de Beamonte.

Les deseamos felicidades.

San Teodoro

El 9 celebrarán su fiesta onomástica la señora viuda de Bernola.

Los reverendos padres Cirauqui y Rodríguez y el señor Jiménez.

San Andrés Avelino

El 10 será el santo de las señoras viudas de La Cerda y López Chicheri y Sáinz de Vicuña (don Manuel).

Señorita de Cobian.

Señores Benavente y Fernández de la Poza.

San Martín

El 11 serán los días de la marquesa de Vessolla.

Señoras viuda de don Fernando Jardón y de don Juan Llasera.

Duque de Almodóvar del Valle.

Marqués de la Vega de Anzo.

Señores Asúa, Botella y Donoso Cortés, Garmendi, Uzquiano y Zavala.

San Diego y San Millán

El 12 celebrarán sus días los marqueses de Peñafuente, Santa María del Villar, Villamantilla de Perales y Valdeguerrero.

Condes de la Real Piedad y Villamediana.

Señores Alós y Rivero, Arias de Miranda, Benjumea, Canals, Fernández Arias, Fernández de Henestrosa y Le Motheux-Bourbaki, Gil Montes, Gonzalez Conde, Millán de Priego, Medina García, Muñoz Cobos, Patiño, Ríos, Saavedra, Tortosa, Vázquez Cólogan y Zuleta y Queipo de Llano.

Les deseamos felicidades.

Bodas

Hoy tendrá lugar el Gijón el matrimonio de la encantadora señorita Carmen Juliana Bauces con el ilustrado capitán del Ejército don José Rodrigáñez y Sánchez Guerra.

—El día 26 de los corrientes se verificará en Cádiz el matrimonio de la preciosa señorita Margarita Núñez de Prado, con el teniente de Artillería don Pedro García de Paredes e Iraola.

Alumbramiento

La distinguida consorte de don Francisco Lafarga ha dado a luz con felicidad una niña.

Viajeros

Han salido: para Roma, don Bernardo Rolland y de Miota; su hermana, la vizcondesa de Gracia Real, marchará a Hungría en la próxima semana; para Pamplona, don Julián Felipe; para Cuevas de Vera, don Antonio García Alix; para Oviedo, los marqueses de la Vega de Anzo; para Valladolid, don Francisco Javier Rodríguez Goicoechea; para París, la marquesa viuda de Nájera, la condesa viuda de Castilleja de Guzmán y su hija Blanca y los marqueses de Torre Ocaña e hijos; para La Chesnay, la baronesa de Lavilleón; para Viena, don Ignacio Bauer; para Suiza, los marqueses de Aguilar de Vilahur; para París, los marqueses de San Miguel, condes de Clavijo e hija y los marqueses de Urrea; para Barcelona, la condesa viuda de Moy, y para Sevilla, don Juan Manuel Urquijo y familia.

Regreso

Han llegado a Madrid: procedente de Comillas, la marquesa viuda de este nombre; de Pozuelo, don Alberto Gómez de la Portilla; de Sobradiel, la condesa viuda de Castrillo y de Orgaz; de Vitoria, don Cesáreo Iradiel; de Comillas de Río Tuero, la señora de Jevenois (nacida Rosario Manso de Zúñiga); de Tarragona, el general subsecretario de Gobernación, don Severiano Martínez Anido; de París, los marqueses de Santa Cristina y su hija Inés; de Las Arenas, don Manuel Taramona; de Biárritz, las señoritas María y Fernanda de Cárdenas y Rodríguez Rivas y los señores de Van Vollenhoven; de San Sebastián, la señorita Mary Martínez de Irujo y Caro; de Murcia, los condes de la Real Piedad; de Olmedo, los vizcondes de Garci Grande, y de Ciudad-Rodrigo, los marqueses de Armendáriz.

—Ha regresado del Perú, después de haber permanecido allí una corta temporada, con motivo de asuntos referentes a su gestión en España, el distinguido médico y cónsul general de su país en Madrid, doctor San Bartolomé. Sea bienvenido.

—En el presente mes son esperados en esta Corte, procedentes del extranjero, los príncipes de Hohenlohe, marqueses de Bellvís de las Navas y sus hijos.

Cruzamiento

En breve ingresará en la orden militar de Calatrava don Luis Sáinz de los Terreros.

Fallecimientos

Ayer falleció en Madrid el señor don Florencio Alonso González.

Fué persona justamente apreciada por las dotes personales que le adornaban.

El cadáver, por disposición testamentaria, será inhumado en su pueblo natal, Villada (Palencia).

Acompañamos en su natural dolor a la viuda, doña Felisa Valencia Morán; hijos, don Zósimo, don Argimiro y doña Domiciana; hijos políticos, doña Rosalía Linacero y don Virgilio Ortiz; nietos, hermana, doña Balbina, y demás deudos.

—La señora doña Dolores Massieu Falcón, viuda de don Antonio Matos Moreno, falleció anteanoche, a las ocho, en su casa de la calle de Goya, número 15.

Contaba ochenta años de edad.

Con gran resignación cristiana soportó larga y cruel dolencia.

Reciban sincero pésame sus hijos, el ex ministro don Leopoldo, casado con doña Ana María Aguilar y Gómez-Acebo; doña Fermina, don Pedro y demás deudos.

Rogamos a los lectores de EL DEBATE oraciones por los difuntos.

Aniversario

Mañana se cumplirá el quinto de la muerte de la señora doña María del Carmen de Ochoa y Eguiluz de Cañellas, de grata memoria.

Todas las misas que se digan en esa fecha y el manifiesto en la capilla del Santísimo Cristo de San Ginés; todas las del 8 en San Ignacio; todas las del 17 en la parroquia de San Ginés, todas las de San Juan Bautista, de Tarragona, y asimismo el manifiesto y la misa de doce los días 7 de cada mes en la mencionada capilla del Santísimo Cristo de San Ginés, serán en sufragio de la finada, a cuya distinguida familia renovamos la expresión de nuestro sentimiento.

El Abate FARIA

Peletería Moratilla
Ultimas creaciones. Fuencarral, 105, 1.º

NOTICIAS

BOLETIN METEOROLOGICO.—Estado general.—Las lluvias observadas en las costas del Cantábrico y Galicia carecen de importancia. En la meseta central las nieblas son frecuentes.

Datos del Observatorio del Ebro.—Barómetro, 76,3; humedad, 54; velocidad del viento en kilómetros por hora, 21; recorrido en las veinticuatro horas, 172. Temperatura: máxima, 22,8 grados; mínima, 11,8; media, 17,2. Suma de las desviaciones diarias de la temperatura media diaria desde primero de año, menos 26,3; precipitación acuosa, 0,0.

—o—

Bilis, desaparece tomando Manzanilla Rómulo-Remo.

—o—

LAS OCHO HORAS EN LA MARINA SUECA.—El ministro sueco del Comercio, de quien depende la Marina mercante, ha mandado abrir una información sobre los efectos de la ley de ocho horas a bordo de los barcos.

La Cámara de Comercio de Gotemburgo y la Asociación de armadores de Suecia acaban de remitir sus memorias, pidiendo que la ley sea abrogada.

—o—

MARINELLI, Dentista. Hortaleza, 14 y 1.

—o—

HOMENAJE A UN CATEDRATICO.—Las adhesiones al homenaje organizado por el Claustro del Instituto de San Isidro para regalar las insignias de la cruz de Alfonso X el Sabio a su director, don Miguel Aguayo, pueden enviarse a Ruiz, 23; Arenal, 11; Preciados, 4 (librería), y domicilio del tesorero, don José Montero, Marqués de la Ensenada, número 5.

La cuota máxima se ha fijado en 10 pesetas, terminando el plazo de admisión el 15 de diciembre próximo.

LA ENSEÑANZA EN MADRID.—La Junta municipal de Primera enseñanza de Madrid, en su última sesión, propuso la distribución de los créditos de 65.000, 25.000 y 30.000 pesetas consignados en el presupuesto vigente para material, calefacción y limpieza, respectivamente, de grupos escolares.

—o—

SEGURO DE SALUD. Se obtiene con el uso metódico del AGUA DE LOECHES.

—o—

EXPOSICION.—Hoy, a las seis de la tarde, se inaugura en el salón Nancy, carrera de San Jerónimo, 40, la Exposición de pintura del artista bilbaíno Julián de Tellache.

PERDIDAS.—En la Tenencia de Alcaldía del distrito del Centro se hallan, a disposición de quien justifique ser su dueño, un billete de Banco y dos bolsillos de señora.

RETIRADA DE «CARNETS».—El gobernador ha retirado provisionalmente los «carnets» a los chófers Pascual Concustell Pérez, Pablo Becerra Julián, Arturo Fernández y Severino Martín, causantes de los atropellos ocurridos últimamente en Madrid.

RIFA DE UNA CASA.—El Montepío general de carteros de España ha organizado una rifa de una casa, previa autorización de la Dirección general del Tesoro, en combinación con el sorteo de la Lotería Nacional de 16 de diciembre de 1925, cuyos boletos, de una peseta, serán expendidos en diversas loterías y quioscos, pudiendo solicitarlos también los carteros.

NO TITUBEE
Si quiere buen chocolate, tiene que tomar el de nuestro amigo Isidro López Cobos. Génova, 4, molino. ¡Pruébelo!

La temporada del Real

Con referencia a un suelto publicado en un diario de la mañana dando la noticia de que el empresario del teatro Real había hecho gestiones para que este invierno se celebre la temporada de ópera en el teatro del Centro, ante la imposibilidad de celebrarla en el regio coliseo, nos manifiesta el citado empresario, señor Casali, que él no ha hecho ni ha podido hacer gestión alguna en tal sentido, ya que hasta la hora presente no le ha sido comunicada por conducto oficial la suspensión de la temporada en el teatro de la plaza de Oriente.

Junta consultiva de Cámaras

En el ministerio del Trabajo ha celebrado su reunión cuatrimestral reglamentaria, bajo la presidencia del jefe superior de Comercio y Seguros, señor Iranzo, que se asoció, en nombre de la Junta, al homenaje tributado al señor Paraiso. Fueron informados favorablemente el expediente de las elecciones celebradas en la zona sexta; el reglamento de régimen interior de la Cámara de Coruña; el presupuesto extraordinario adicional de la de Palma de Mallorca, y la petición de la de Tarragona, para que se le autorice a levantar un empréstito para adquirir un edificio. Se acordó informar en contra de la elevación de tarifas del Colegio de Pescadores y Medidores del puerto de Barcelona y se examinaron varios expedientes de Cámaras de Comercio, acordándose darles un plazo para que se pongan al corriente en el cumplimiento de los servicios reglamentarios.

SUCESOS

Los hombres de «confianza».—El dueño de una tienda de ultramarinos de la calle de Francos Rodríguez, 16, presentó una denuncia contra el encargado de la misma, llamado Juan Abellán, de veinte años, porque ha desaparecido con 2.000 pesetas que había en el cajón.

Denuncia.—Francisco Díaz Alvarez, de treinta y nueve años, vaquero, domiciliado en la calle de San José, 37 (Carabanchel), ha venido suministrándole leche a un despacho sito en Valverde, 11, durante largos años.

El dueño del despacho se ha pasado la vida «dándole largas» a la cuestión de liquidar con el vaquero. La deuda alcanza la respetable cifra de 3.000 pesetas.

Ayer Francisco fué a la lechería y se encontró con que el propietario de la misma y deudor suyo, que se llama don Adolfo C. Galdo, había traspasado el establecimiento sin decirle nada, y en su consecuencia denunció el caso ante el juez de guardia.

Muerte repentina.—En la calle de Juanelo recogieron los guardias 981 y 983 un hombre enfermo, el cual falleció en la Casa de Socorro de la Inclusa, a donde le condujeron. El cadáver no ha sido identificado.

Atropellos.—En la glorieta de Atocha el «taxi» 843, que guiaba Antonio Frailes Hijes, alcanzó a Salvador Jiménez Naja, de sesenta y cinco años, causándole varias lesiones de pronóstico reservado.

—El carro guiado por Eleuterio Gaitán López atropelló en la calle de Antonio López a Domingo Ortega Rodríguez, de trece años, que habita en el o de dicha calle, produciéndole lesiones de relativa importancia.

La vuelta ciclista a Asturias

Nueva temporada de concurso hípico en Barcelona.

CICLISMO

El Club Ciclista gijonés celebrará el domingo próximo la Vuelta a Asturias sobre un recorrido que no puede ser más interesante, de una topografía variadísima. A estas fechas desconocemos la lista de inscripciones, pero hace una o dos semanas que los mejores corredores nacionales han prometido su participación, entre ellos Montero, Barruetabeña, Janer, Otero, Telmo García y Gutiérrez.

El itinerario es el siguiente: Gijón-Pola de Siero-Infiesto-Villamayor-Colunga-Villaviciosa-Gijón-Oviedo-Grado-Avilés-Gijón.

Representa un recorrido aproximado de 231 kilómetros.

Entre los trechos más interesantes se destaca la Cuesta de la Collada, que ofrece un desnivel de 14 por 100, aproximadamente, el collado de La Llama y la Cuesta de la Raigada, que tienen poco más o menos un 10 por 100.

* * *

El domingo, a las once de la mañana, se celebrará el reparto de premios de la prueba ciclista Trofeo Juventino Morales, que se disputó últimamente bajo la organización de la Cruz Roja Española.

MOTOCICLISMO

La Junta directiva del Real Moto Club de España, deseando estimular la labor deportiva de sus asociados, ha acordado crear unos emblemas, que sólo podrán ostentar los socios que tengan méritos para ello.

Por este motivo y por los recientes éxitos de Zacarías Matcos, Vicente Naure y Federico Sagrario, en el campeonato de España se les entregarán dichos distintivos después de un próximo banquete.

CONCURSO HIPICO

Bajo la organización del Real Polo Jockey Club comenzarán a disputarse el domingo próximo varias importantes pruebas.

Las principales son *Amazonas*, *Ensayo* y *Ganadores*.

Para la prueba *Amazonas* podrán tomar parte toda clase de caballos.

En la de *Ensayo* se admitirán los que en los dos últimos años no hayan ganado un premio superior a 300 pesetas.

En la de *Ganadores* todos los demás.

ATLETISMO

El próximo domingo, día 8, a la una y media de la tarde, se celebrará un banquete en honor de la Real Confederación Española de Atletismo, organizadora del primer «match» ibérico.

Este homenaje, que se celebra en honor de los señores Barcia, Sevilla y Teja (M.), será, sin duda, una prueba de agradecimiento de la afición atlética en honor de los que tanto han trabajado por el éxito de España-Portugal.

Las tarjetas pueden adquirirse en la Federación Castellana de Atletismo (Jardines, número 24, primero), de ocho a nueve de la noche.

El precio del cubierto es de 12 pesetas.

La comida, a la que se da carácter de homenaje popular, se celebrará en el restorán Nacional (Toledo, 19).

HOCKEY

He aquí el calendario del campeonato vizcaíno de «hockey»:

NOVIEMBRE

Día 22.—Abra contra Indauchu.

Día 27.—Indauchu contra Abra.

DICIEMBRE

Día 13.—Abra contra Indauchu.

Día 20.—Indauchu contra Abra.

* * *

El Comité regional vizcaíno de «hockey» acaba de constituirse en la siguiente forma:

Presidente, don Manuel de la Sota; vicepresidente, don Juan Manuel Gandarias; secretario, don Federico Escario; vicesecretario, don Leopoldo Pardo; tesorero, don Carlos de Bayo, y vocales, don José Allende y don Eduardo Aburto.

COTIZACIONES DE BOLSA

4 POR 100 INTERIOR.—Serie F, 69,60; E, 69,50; D, 69,60; C, 69,60; B, 69,75; A, 69,75; G y B, 69,50.

4 POR 100 EXTERIOR.—Serie F, 84,10; D, 84,35; B, 84,50; A, 84,75; G y H, 85.

4 POR 100 AMORTIZABLE.—Serie C, 88; B, 88; A, 88.

5 POR 100 AMORTIZABLE.—Serie D, 94,40; C, 94,40; B, 94,40; A, 94,75.

5 POR 100 AMORTIZABLE (1917).—Serie D, 94,40; C, 94,40; B, 94,40; A, 94,40.

OBLIGACIONES DEL TESORO.—Serie A, 101,70; B, 101,60 (enero, cuatro años); serie A, 101,40; B, 100,90 (febrero, tres años); serie A, 101,60; B, 101,45 (abril, cuatro años); serie A, 101,25; B, 100,90 (noviembre, cuatro años); serie A, 102; B, 101,75 (junio, cinco años).

AYUNTAMIENTO DE MADRID.—Interior, n. 91; Ensanche, 1915, 88,50; Sevilla, 94,50; Villa de Madrid, 1914, 88,50; idem, 1918, 87,50; idem 1923, 92,50; Empréstito del año 1868, 91.

EMPRESTITO AUSTRIACO, 100.

CEDULAS HIPOTECARIAS.—Del Banco, 4 por 100, 92,10; idem, 5 por 100, 98; idem, 6 por 100, 109; argentinas, 2,895.

ACCIONES.—Banco de España, 582; idem Español de Crédito, 170; Telefónica, 99; Explosivos, 405; M. Z. A.: contado, 362,50; fin corriente, 364; Nortes: contado, 402,50; fin corriente, 404,25; Metropolitano, 120; Tranvías, 72; Transmediterránea (1916), 75; Urbanizadora Metropolitana, 88.

OBLIGACIONES.—Azucarera (bonos), 100; idem, no estampilladas, 78,50; idem 5,50 por 100, 95,50; Alicantes: primera, 310,50; G, 100,50; I, 100,45; Nortes: primera, 68; tercera, 66; 6 por 100, 104; Valencianas, 97; Valencia-Utiel, 63; Asturias, segunda, 64; Oeste, segunda, 30; Riotinto, 101; Peñarroya, 100,75; H. Española, 6 por 100, 97,75; Unión Eléctrica, 6 por 100, 101; Minas del Rif: A, 90; B, 87; Metropolitano, 5,50 por 100, 93,50; Tranvías, 103.

MONEDA EXTRANJERA.—Francos, 27,85; libras, 33,90; dólar, 6,99.

BARCELONA

Interior, 69,70; Exterior, 84,15; Amortizable 5 por 100, 94,60; Nortes, 81; Alicantes, 72,70; Andaluces, 62,10; Orenses, 17,90; Colonial, 66,50; Filipinas, 288; francos, 27,95; libras, 33,955; dólares, 6,9925.

BILBAO

Altos Hornos, 123, papel; Explosivos, 400; Resinera, 165, dinero; Norte, 405; Banco de Vizcaya, 1.005; idem Central, 65; H. Ibérica, 365, dinero; H. Española, 144,50.

BERLIN

Pesetas, 59,95; libras, 20,36; dólares, 4,20; francos, 16,625; Badische Anilin, 32; Banco Alemán Transatlántico, 104; Banco Alemán, 80; Phoenix, 68; A. E. G., 92; florines, 169,03; corona checa, 12,44.

LONDRES

Pesetas, 33,96; marcos, 20,35; francos, 121,75; idem suizos, 25,16; idem belgas, 106,95; dólar, 4,84375; liras, 123; marco finlandés, 10,25; corona austriaca, 34,37; idem checa, 163,50; idem sueca, 18,11; idem noruega, 23,78; idem dinamarquesa, 19,43; escudo portugués, 2,50; florín, 12,045; peso argentino, 46,45; mil reis, 7,145; Bombay, 1 chelín 6,1875 peniques; Shangai, 3 chelines 1,75 peniques; Hong Kong, 2 chelines 4,875 peniques; Yokohama, 1 chelín 8,75 peniques.

NUEVA YORK

Pesetas, 14,275; libras, 4,8475; francos, 3,97; idem belgas, 4,521; idem suizos, 19,27; liras, 3,95; coronas danesas, 24,95; idem noruegas, 20,57; pesos argentinos, 41,48; florines, 40,26.

PARIS

Pesetas, 358,50; liras, 90; libras, 122,75; dólar, 25,08; coronas checas, 74,50; idem suecas, 671,50; idem noruegas, 512; idem dinamarquesas, 623; francos suizos, 483,25; idem belgas, 114; florin, 1,010.

NOTAS INFORMATIVAS

La Bolsa, en su sesión de ayer, acentúa la flojedad de los valores del Estado, especialmente en la deuda reguladora, que pierde posiciones en todas sus series. Los restantes títulos acusan más bien irregularidad, algo más acentuada en los amortizables.

En los restantes departamentos se advierte muy poca animación, mostrándose los precios en baja, caracterizándose por su mala orientación los Explosivos y los Ferrocarriles.

En cuanto a la negociación de divisas extranjeras, es favorable para la peseta, que logra recobrar algo con respecto a la libra. De los francos sólo puede decirse que cada día denotan peor situación, bajando de modo lento pero continuado. En esta reunión han llegado al entero 27, precio no conocido en nuestra Bolsa para esta moneda.

El Interior cede 25 céntimos en partida y de 25 a 35 en las restantes series; el Exterior acusa irregularidad, el 4 por 100 amortizable no altera su valor, el 5 por 100 antiguo únicamente varía en la serie A, para mejorar un cuartillo, y el nuevo aumenta 15 céntimos en todas las suyas negociadas.

Las obligaciones del Tesoro participan de la misma irregularidad que los restantes valores del Estado, ya que las de enero suben 10 céntimos y las de abril y junio 5; pero, en cambio, las de febrero y noviembre ceden esta última cantidad.

Lo mismo los valores municipales que las cédulas hipotecarias, se negocian en mayor escala que los últimos días, y sus cambios se mantienen con pocas variaciones, pudiendo hacerse constar la baja de 50 céntimos de los Ensanches y del empréstito de la Villa de Madrid de 1914.

En el grupo de crédito sólo se publican las Bancos de España y Español de Crédito, aquél con mejora de dos duros y el segundo sin alteración en su precio.

El departamento industrial cotiza en baja de cinco enteros los Explosivos y de 10 la Urbanizadora Metropolitana y sin variación la Telefónica Nacional y la Transmediterránea. En cuanto a los valores de tracción, los Tranvías aumentan un entero, bajando dos el Metropolitano, 50 céntimos los Alicantes y una peseta los Nortes.

* * *

De las monedas extranjeras los francos desmerecen 45 céntimos y uno las libras. Los dólares repiten su cambio anterior.

En el corro libre se hacen a fin del corriente Nortes, a 404; Alicantes, a 364; Arucareras Preferentes a 109, y Tranvías, a 72, y queda papel de ordinarias a 42.

* * *

A más de un cambio se cotizan: Interior, a 69,70 y 69,60; cédulas argentinas, a 2,89 y 2,895; Telefónica Nacional, a 99,25 y 99; Nortes, al contado, a 403 y 402,50; ídem a fin del corriente, a 404, 404,50 y 404,25, y Alicantes, a este último plazo, a 364, 364,50, 364,25 y 364.

* * *

En el corro extranjero se hacen las siguientes operaciones:

25.000 francos, a 28 por 100; 146.323,40, a 27,85; 200.000, a 27,80, y 175.000, a 27,85. Cambio medio, 27,838.

1.000 libras, a 33,93, y 1.000, a 33,90. Cambio medio, 33,915.

7.500 dólares, a 6,995, y 2.500, a 6,99. Cambio medio, 6,993.

* * *

La Junta Sindical ha resuelto proceder a la nivelación de las operaciones realizadas a fin del corriente mes en acciones de la Sociedad Unión Española de Explosivos, al cambio de 405 por 100.

La confrontación de saldos tendrá lugar hoy día 6 y la entrega de los mismos mañana 7.

IMPRESION DE PARIS

(RADIOGRAMA ESPECIAL DE EL DEBATE)

PARIS, 4.—Comentario de *Le Temps*:

La sesión bursátil de hoy se ha caracterizado por su irregularidad. La primera tendencia ha sido de alza fuerte, pero después van descendiendo los precios hasta quedar más bajos que los del día anterior. A la hora del cierre se advierte de nuevo una pequeña mejora, para quedar sostenidos.

Las rentas francesas acusan resistencia.—*C. de H.*

LAS OBLIGACIONES HIPOTECARIAS DE LA PRENSA DE MADRID

Aparte publicamos el anuncio de suscripción a ocho millones de pesetas en obligaciones 6 por 100 de interés y de 500 pesetas nominales, emitidas por la Asociación de la Prensa, con la garantía hipotecaria de la casa que está construyendo en la Gran Vía y con la del Tesoro público, según el real decreto publicado en la *Gaceta* del 25 de abril último. Trátase de un valor mobiliario de primer orden, que ha tomado la casa bancaria Lazard Brothers & C.º (España), la cual cede el importe de la emisión a 98 por 100, debiendo el suscriptor pagar 100 pesetas el día 10 del actual y las 390 restantes el 12 de enero próximo, resultando que durante sesenta y dos días queda libre de efectuar el segundo pago.

Emitidos los títulos a 98 y hecha deducción del impuesto de utilidades sobre los intereses, la renta líquida es de 5,77 por 100, acusando como se ve, un alto coeficiente de retribución al capital, muy difícil de obtener en valores de primera categoría, como son los fondos de Estado o los que, como las obligaciones de la Asociación de la Prensa de Madrid, tienen la garantía del Tesoro.

Trátase de una cantidad pequeña y de valiosas circunstancias para el capital grande y pequeño, y es de esperar que éste suscriba con rapidez la suma que desde el martes próximo ofrece la casa Lazard Brothers & C.º (España), la cual dará por cerrada la suscripción en cuanto queden adjudicados por demanda los títulos, y, por tanto, no habrá prorrateo.

Oposiciones y concursos

MAGISTERIO

SEGUNDO TRIBUNAL DE MAESTRAS.—Este Tribunal convoca para los días que se indican a las opositoras siguientes:

Para el día 11, a las ocho de la mañana, el grupo 17: doña Ester Elías, doña Vicenta Valle, doña Cristina Contreras, doña Virgilia Gómez, doña Juana Aguila, doña María Alegría Pérez y como suplente el grupo 18.

Para el día 12, a las ocho de la mañana, el grupo 18: doña Ana Font, doña Encarnación González, doña Rosa Díaz, doña Aurelia Muñoz, doña Isabel Tabera, doña Araceli San José y como suplente el grupo 19.

Para el día 16, a las ocho de la mañana, el grupo 19: doña Francisca Sánchez, doña Dolores García, doña Juana Elordi, doña Aurea Calvo, doña Dolores Ballesteros, doña Manuela Lois y como suplente el grupo 20.

Para el día 17 de noviembre, a las ocho de la mañana, el grupo 20: doña Pilar Moreno, doña Adelaida Caballero, doña Pilar Pastor, doña Petra Pardo, doña Soledad Resa, doña Adoración Salinas y como suplente el grupo 21.

Para el día 20, a las ocho de la mañana, el grupo 21: doña Teresa Pizá, doña Angela Caicedo, doña Enriqueta Mor, doña Elena Barcinillas, doña Francisca Castelao, doña Angeles Mateo y como suplente el grupo 22.

Para el día 21, a las ocho de la mañana, el grupo 22: doña Carmen Moreno, doña María Semper, doña María Rosario Vega, doña Pina Novés, doña María Luisa Perote, doña Emiliana Aguirregomezcorta y como suplente el grupo 23.

Para el día 25, a las ocho de la mañana, el grupo 23: doña Carmen Serrano; doña Nicolasa Maestroarena, doña Obdulia Rodríguez, doña Valentina Oro, doña Adela Revilla, doña Angela Villofría y como suplente el grupo 24.

Para el día 26, a las ocho de la mañana, el grupo 24: doña Paulina Fernández, doña Antonia González, doña Emilia Zuasti, doña Loreto González y doña Julia García.

SECRETARIAS JUDICIALES

Se declaran vacantes las de Atienza, Calahorra y Cifuentes.

Destajo en las oficinas de Hacienda

Para liquidar los expedientes atrasados

Los datos facilitados por las dependencias provinciales de Hacienda demuestran que los documentos pendientes de liquidación en las mismas, representan un ingreso probable de 13.712.761 pesetas.

Esto ha movido al Directorio a publicar un decreto, que aparece en la *Gaceta* de ayer, en virtud del cual se implanta, desde luego, el sistema de trabajo a destajo entre los funcionarios que voluntariamente lo soliciten y tengan aptitud para ello, haciendo las respectivas propuestas las delegaciones de Hacienda.

Los documentos cuyo despacho ha de activarse son los presentados antes del 1 de julio último, y los gastos que este trabajo ocasione serán atendidos con el importe de la transferencia de crédito por valor de 62.000 pesetas, que en el mismo decreto se hace con cargo a la sección 10, ministerio de Hacienda, del capítulo VII artículo primero, «Gastos comunes a la Administración central y provincial».

CASA REAL

A las ocho y media salió ayer mañana el Rey en automóvil, acompañado del conde de Maceda, para la finca que en Layos (Toledo) poseen los condes de Mora, donde pasó el día. Regresó por la tarde.

* * *

TOLEDO, 5.—El Rey pasó el día en Layos, cazando en las posesiones que el conde de Mora tiene en aquel término. Se cobraron 450 piezas.

A las cinco de la tarde el Rey y los demás invitados tomaron el té en el palacio de los condes, emprendiendo el regreso a Madrid seguidamente.

La Reina visita a los Reyes de Inglaterra

LONDRES, 5.—La reina doña Victoria y su madre, la princesa Beatriz, han visitado a los Reyes de Inglaterra, que han regresado a Londres.

EL DEBATE, Colegiata, 7

Compuesta y... sin 4.000 pesetas

Un suizo que se despide a la francesa

Carlos Heppler, de cuarenta y dos años, suizo, fué con su novia, Brígida Signorino, de treinta y un años, natural de Túnez, domiciliada en San Marcos, 4, a tomar unas *cañitas* a un *bar* de la plaza de Bilbao.

De repente, al novio le acometieron unos deseos locos de fumar. Como no tenía tabaco, le dijo a Brígida:

—Espérame un momento, que voy a comprar una cajetilla.

Pasó una hora, y otra, y otra..., hasta que Brígida se impacientó, creciendo su molestia al recordar que el bolso, donde guardaba 4.000 pesetas, unas llaves y los pasaportes de ambos novios, se lo había llevado el hombre.

Entonces recurrió al Juzgado, exponiendo sus temores de que Carlos haya ido a la propia Habana a buscar la planta tropical.

La abuelita sabe——

La abuelita sabe como prosperan los pequeños alimentados con este poderoso reconstituyente.

Muchas veces ha observado como tantos niños pálidos y enfermizos se transforman en robustos y fuertes, merced a este puro reconstituyente el cual robustece el pecho y la garganta, ayuda a la formación de los huesos y de los dientes y elimina toda impureza de la sangre.

Emulsión Scott

Cada cucharada conduce a la salud

Recomendada por los médicos en casos de:

Raquitismo
Escrófula
Linfatismo
Debilidad general
Anemia y para todas las afecciones del Pecho y de la Garganta

ANUNCIO OFICIAL

Banco de España

LOGROÑO

Habiéndose extraviado el resguardo definitivo de la suscripción de obligaciones del Tesoro 5 por 100, emisión de 5 de junio de 1925, número 10.732, extendido por el Banco de España en 5 de junio pasado, por pesetas 5.000 a favor de don Manuel Angulo Alba, se anuncia al público para que el que se crea con derecho a reclamar lo verifique dentro del plazo de un mes, a contar desde la publicación de este anuncio en la «Gaceta de Madrid», un diario de la Corte y otro de esta provincia, según determina el artículo 41 del reglamento vigente de este Banco; advirtiendo que, transcurrido dicho plazo sin reclamación de tercero, se expedirá el correspondiente duplicado de dicho resguardo, anulando el primitivo y quedando el Banco exento de toda responsabilidad.

Logroño, 5 de noviembre de 1925.—El secretario, *Antonio Estefanía*.

Ya no toso mas

gracias a las Pastillas Richelet

y, sin embargo, tengo los pulmones bien delicados. Yo no temo nada más que los **golpes de frío** y la humedad, tan perjudiciales a los pulmones débiles; tan pronto siento que esto no marcha y temo que me voy a acatarrar, tomo algunas **PASTILLAS RICHELET**, que obran como una verdadera **poción seca**, y el mal está inmediatamente parado. Tan pronto esté la bronquitis declarada, el **PECTORAL RICHELET** la curará, y quedan así prevenidas las terribles complicaciones.

Las **PASTILLAS RICHELET** se venden a **1,70** la caja. El **PECTORAL RICHELET** a **3,90** frasco, en todas las farmacias y droguerías, y de no encontrarlo, sírvase escribir en seguida al **Laboratorio Richelet, San Bartolomé, 1, San Sebastián.**

Iñigo Muebles de lujo y económicos. Costanilla Angeles, 15 (final Preciados).

LARA. PRIMER SABADO DE ENERO

Día siete de noviembre, seis tarde, programa selecto, reunión aristocrática

Marcelle TRAJES ABRIGOS SOMBREROS

Santa Engracia, 105. Admite géneros.

TODO MADRID sabe que las pieles más baratas y los sombreros fieltro a **14 pesetas** son de **CASA REQUEJO, Fuencarral, 27.** Bolsos finos y baratos y pieles de ocasión. **Montera, 34.**

MERCED a su original y acertada composición el

JARABE BENZO-Cinámico

del doctor **Madariaga**, combate eficazmente los

CATARROS recientes y crónicos, tos, ronquera, fatiga y expectoración consiguiente, siendo, además, auxiliar valioso de los diferentes tratamientos contra la tuberculosis.

En las farmacias y en la del autor, plaza de la Independencia, número 10, Madrid.

Para hojas sueltas

formando libro, son ideales las anillas americanas que hoy ponemos a la venta. La docena, de 20 m/m., 1,00 peseta; la de 25 m/m., 1,50; la de 30 m/m., a 2,00 pesetas, y a 2,50 pesetas la docena de 40 m/m. Para envío por correo agregad 0,75.

L. ASIN PALACIOS, Preciados, 23, MADRID.

Radiotelefonía

Programa para hoy 6:

MADRID, Unión Radio, 430 metros.—14,30, Sobremesa; Orquesta Artys; Efemérides; Noticias de última hora.—15,30, Retransmisión del concierto que dará en el teatro del Centro la Orquesta Filarmónica, dirigida por don Bartolomé Pérez Casas; Noticias de última hora.

BARCELONA (E. A. J. 1, 325 metros).—18, Cotizaciones oficiales de la Bolsa de Barcelona.—18,05, El septimino Radio interpretará «Cloisterham» (reverie), Cons; «La Bohemienne» (obertura), Balfe; «Mozartiana» (suite), Tschaikowski, y «Canto de amor», Paderewski.—18,50, Ultimas informaciones de Prensa.—21, La Cobla Orquesta Barcelona tocará las siguientes sardanas: «Eulalia», Obiols; «La Nuvia», Sans; «Juny», E. Casals; «La festa de les espigues», Durán; «Recordant-te», Ivo Pascual, y «Nines y Ninots», Xicola.—21,45, Conferencia sobre «Feminismo», por lord Volantin.—22, El septimino Radio interpretará «Pierrot», Berge; «Colinette», Bosch; «Stop flirting» (selección), Gerswhin; «Pierrette», Irenee; «Suite japonesa», Yositomo; «New Jersey» (fox), Beyner; «Madeleine» (shimmy), Dazar; «Peggy O'Neil» (vals), Sylvia; «El Nijaco» (tango), Dell; «In the cottage» (fox), Meredith, y «Miss Floveret» (one-step), Remy.—23, Cierre de la estación.

Radio Catalana (E. A. J. 13, 460 metros, 651,8 kilociclos).—19, Boletín meteorológico de Cataluña. Pronóstico del tiempo. Señales horarias. Cotizaciones de la Bolsa de Barcelona. Santos del día.—Noticias de la Agencia Havas.—19,15, Concierto por la señora Sangenís (soprano), Luisa Giménez (arpa), Delfina Garayoa (violín) y orquesta Radio Catalana: «Mazzantini» (pasodoble, orquesta), Giménez; «Chant Hindou» (violín y arpa), Korsakow; «Mirella» (canto y piano), Gounod; «Sevillanas» (orquesta), Albéniz; «Bagatelle» (arpa sola), Verdalle; «La canción del olvido» («Marinela», canto y arpa), Serrano; «La generala» (fantasía, orquesta), Vives; «Gitana» (arpa sola), Hasselmans; «Doña Francisquita» (aria, canto y piano), Vives; «Maruxa» (preludio, orquesta), Vives; «La fille aux cheveux de lin» (arpa sola), Debussy; «El saltiró de la cardina» (sardana, canto y piano), Bou; «Momento musical» (violín y arpa), Schúbert-Kreisler; «Barcelona exprés» (pasodoble, orquesta), Plá.—21, Cierre de la estación.—23, Señales horarias.—23,10, Velada musical, por el quinteto de la estación: «Salambó» (shimmy), Palanca; «Cloisterham», Cons; «Mai piu» (vals), Cervera; «Pavane», Ravel; «Cortege oriental», Ganne.—23,35, Programa de bailables por la Andersson Orchestra.—24, Cierre de la estación.

SECCION DE CARIDAD

Teresa Elorriaga Nardiz, anciana de sesenta y ocho años, sin recursos e imposibilitada para ganarse la vida por su avanzada edad, se encuentra realmente muy necesitada y acude a los lectores de EL DEBATE en súplica de alguna limosna en metálico o en bonos de comida.

Se halla recogida por caridad en una buhardilla.

ESPECTÁCULOS

PARA HOY

COMEDIA.—10,15, ¡Adiós, Benítez! (estreno).

FONTALBA.—10 (popular), Don Juan Tenorio. (Butaca, 3 pesetas).

ESLAVA.—6,15, La hija de todos.

LARA.—6, El infierno de aquí.—10,15, El marido de la «estrella».

CENTRO.—10,15, Don Juan Tenorio.

REINA VICTORIA.—6,15, La pluma verde. 10,15, La loca aventura.

INFANTA ISABEL.—6,30, El celoso extremeño.—10,15, Colonia de lilas.

INFANTA BEATRIZ.—6,15 y 10,15, El corazón manda.

LATINA.—6,30 y 10,15, Volver a vivir.

COMICO.—6,30, Las de Mochales.—10,30, La rubia del expreso.

FUENCARRAL.—6,15, Don Juan Tenorio.—10,15, El tesoro de los Médicis.

APOLO.—6,30, Don Quintín, el amargao.—10,30, Curro, el de Lora.

ZARZUELA.—10,30, La mesonera de Tordesillas.

PAVON.—6,30, La joven Turquía.—10,30, El tropiezo de la Nati.

CISNE.—6,30, Las musas latinas y La canción del olvido.—10,30, La pescadora de Ubiarco.

NOVEDADES.—6, Motetes y bulerías y La montería.—10,30, La sombra del Pilar.

PRICE.—10,15, Compañía de circo ecuestre.

FRONTON JAI-ALAI.—4, A remonte: Ochotorena y Zabaleta contra Ostolaza y Echániz (J.). A pala: Badiola y Ochoa contra Gallarta II y Ermúa.

ROYALTY.—5,30 y 10,15, Novedades internacionales, Fruta prohibida (por Teodoro Roberts), El revoltoso (cómica), estreno: Bajo el látigo (por Gloria Swanson). Martes, Raquel Meller.

HIPODROMO DE LA CASTELLANA.—Feria-Exposición del Automóvil. Abierta todos los días desde las nueve de la mañana. Entrada, 50 céntimos.

ORQUESTA FILARMONICA.—En el teatro del Centro.

Primera parte.

«La flauta encantada» (obertura), Mozart.
Coral variado de la «Cantata 140», Bach.
«Ballet-Suite» (primera vez), Sluck.

Segunda parte.

«Séptima sinfonía», Beethoven.

Tercera parte.

Idilio de «Sigfredo», Wágner.
«Danzas fantásticas», Turina.

En el curso de los ensayos ha enfermado el maestro Pérez Casas, quien tiene que guardar cama. El maestro Saco del Valle, en obsequio de la Orquesta Filarmónica y al Círculo de Bellas Artes, se ha prestado a preparar y dirigir el concierto.

La esclusa mayor del mundo

La nueva esclusa que se construye actualmente en Holanda tendrá 400 metros de largo, 50 de ancho y 15 de profundidad.

Dicha esclusa será la mayor del mundo y podrá recibir navíos de 47.000 toneladas. Dará acceso al gran canal de Imolden y de Amsterdam.

EL VINO EN HUNGRIA

La cosecha de vino en Hungría se ha elevado este año a unos cinco millones de hectolitros.

SANTORAL Y CULTOS

DIA 6.—Viernes.—Santos Severo, Obispo y mártir; Félix, mártir; Leonardo, confesor, y Atico.

La misa y oficio divino son de la Infraoctava, con rito semidoble y color blanco.

Adoración Nocturna.—San Isidro.

Ave María.—A las once, misa, rosario y comida a 40 mujeres pobres, costeada por doña Elisa Arroyo.

Cuarenta Horas.—En la parroquia de la Almudena.

Corte de María.—De Covadonga, en su parroquia y en San Luis; de Atocha, en el Buen Suceso (P.).

Parroquia de las Angustias.—A las ocho misa perpetua por los bienhechores de la parroquia.

Parroquia de Nuestra Señora de la Almudena (Cuarenta Horas).—A las ocho, exposición de Su Divina Majestad; a las diez, la solemne; por la tarde, a las seis, ejercicio y reserva.

Asilo de San José de la Montaña (Caracas, 15).—De tres a seis, expósición de Su Divina Majestad; a las cinco y media, rosario y bendición.

María Inmaculada (Fuencarral, 111).—De diez y media a seis y media, exposición de Su Divina Majestad.

EJERCICIOS DEL MES DE LAS ANIMAS

Parroquia de la Concepción.—Continúa la novena. A las seis de la tarde, rosario de difuntos, ejercicio, sermón por el señor Sanz de Diego y responso.

Parroquia de San Ildefonso.—Idem ídem. A las diez, misa de réquiem y responso; a las cinco y media de la tarde, rosario, y sermón por don Juan José Hernández, y salmo.

Parroquia de San Jerónimo.—Idem ídem. A las cinco de la tarde, ejercicio, sermón por el señor García Colomo, salmo y responso.

Parroquia de San José.—Por la mañana, misas de requiem. A las seis, rosario, ejercicio, sermón por el señor Gardeazábal, salmo y responso.

Parroquia de San Marcos.—A las diez, misa cantada. A las seis de la tarde, rosario, sermón, ejercicio y responso.

Parroquia de San Martín.—Continúa la novena.—A las cinco y media de la tarde, rosario de Animas, sermón por el señor Sanz de Diego, meditación, salmo y responso.

Parroquia de San Millán. Idem ídem. A las seis y cuarto de la tarde, rosario, sermón por don Mariano Benedicto, ejercicios, lamentos y responso.

Parroquia de Santa Teresa.—Idem ídem. A las cinco y media de la tarde, rosario, sermón por don Mariano Benedicto, ejercicio, lamentos y responso cantado.

Calatravas.—A las diez y diez y tres cuartos, misas de requiem con vigilia y responso; por la tarde, a las seis, rosario de difuntos, sermón por don Alfonso Guerrero, ejercicio, salmo y responso.

Capilla de Santa Teresa (plaza de España). A las nueve, misa rezada, ejercicio y responso; por la tarde, a las cinco y media, rosario de difuntos, ejercicio, lamentos y responso cantado.

Cristo de la Salud.—A las siete, ocho y doce, rosario; a las doce, ejercicio del mes; a las nueve, diez y once, misa de réquiem; por la tarde, a las seis, corona, sermón por don José Estrella, ejercicio, lamentos y responso.

Iglesia Apostólica (Nicasio Gallego).—A las seis y media de la tarde, rosario, ejercicio, bendición y responso por los difuntos, con sermón por don Luis Auso.

Nuestra Señora de Montserrat.—Continúa la novena. A las diez, funeral solemne con responso; por la tarde, a las seis, rosario, sermón por el padre Alcocer, ejercicio y responso.

San Andrés de los Flamencos.—Continúa la novena. A las cinco y media de la tarde, ejercicio, rosario de difuntos, sermón por el señor Serrano, y responso.

San Fermín de los Navarros.—Continúa la novena. A las once, vigilia, misa y responso; por la tarde, a las cinco, corona franciscana, ejercicio, sermón por el padre Antonio Martín, lamentos y responso solemne.

San Manuel y San Benito.—A las diez, misa solemne; a las cuatro de la tarde, exposición de Su Divina Majestad y estación mayor; a las cinco y media, rosario, ejercicio, bendición, reserva y solemnes vísperas de difuntos.

Santa María Magdalena.—Continúa la novena. A las seis de la tarde, rosario de Animas, sermón por el padre Barrio, escolapio; meditación, cánticos y responso.

CULTOS DE LOS VIERNES

Parroquias.—Almudena: A las ocho, misa de comunión para el Apostolado de la Oración.—San Ildefonso: A las ocho, misa de comunión para el Apostolado de la Oración.—San Ginés: A las ocho, misa de comunión para el Apostolado de la Oración; por la tarde, a las cinco, ejercicio, sermón y reserva.—El Salvador y San Nicolás: Al toque de oraciones, visita de cruces y explicación de un punto de Doctrina Cristiana.—Nuestra Señora de los Dolores: A las ocho y media, misa de comunión para el Apostolado de la Oración; por la tarde, ejercicio de desagravio.

Iglesias.—Bernardas del Sacramento: A las ocho, misa de comunión para el Apostolado de la Oración.—Cristo de la Salud: De diez a doce y de cinco a siete de la tarde, exposición de Su Divina Majestad.—Franciscanos de San Antonio: A las ocho, misa de comunión y ejercicio al Sagrado Corazón de Jesús. Sagrado Corazón y San Francisco de Borja. A las ocho, misa de comunión para el Apostolado de la Oración; a las seis, ejercicio con sermón y reserva.—Salesas (primer monasterio): A las ocho, misa de comunión para el Apostolado de la Oración; por la tarde, a las cuatro y media, ejercicios.—Pontificia: A las ocho, misa de comunión general para el Apostolado de la Oración y ejercicio; a las diez, misa solemne.—Venerable Orden Tercera (San Buenaventura, 1): A las seis de la tarde, exposición, viacrucis, sermón y reserva.

CONGREGACION DEL ESCAPULARIO AZUL CELESTE

Establecida en la iglesia de Jesús, celebrará mañana sus cultos mensuales. A las ocho, misa de comunión, con acompañamiento de órgano, y por la tarde, a las seis, exposición de Su Divina Majestad, rosario, sermón por el padre Emilio de Madrid, capuchino, reserva y salve.

CULTOS DE LOS SABADOS

Parroquias.—Almudena: Por la tarde, a las seis, salve cantada.—De los Angeles: Al anochecer, letanía, salve cantada y ejercicio de la felicitación sabatina.—De los Dolores: Al anochecer, rosario y salve cantada.—San Sebastián: Por la tarde, a las siete, manifiesto, rosario, plática, reserva y salve a Nuestra Señora de la Misericordia. Covadonga: Al anochecer, rosario y salve cantada.—San Marcos: A las ocho, misa de comunión general y ejercicio de la felicitación sabatina.

Iglesias.—Buena Dicha: A las ocho, misa cantada en honor de Nuestra Señora de la Merced; por la tarde, a las siete y media, ejercicios con exposición y salve cantada.—Carmelitas de Maravillas: Al anochecer, solemne salve a Nuestra Señora de las Maravillas.—Cristo de los Dolores: Por la mañana, de nueve a doce, exposición de Su Divina Majestad.—Corazón de María: Por la mañana, a las ocho, misa de comunión para la Archicofradía de la Titular; al anochecer, salve cantada.—María Auxiliadora: A las siete, ejercicio, bendición y salve.

* * *

(Este periódico se publica con censura eclesiástica.)

FEBROXIL CERA

(Antiséptico bactericida)

Es la receta de todos los médicos al diagnosticar o tan solo sospechar una FIEBRE TIFOIDEA o cualquier FIEBRE INFECCIOSA GASTRO INTESTINAL

VENTA FARMACIAS-Laboratorio Vico T. BARCELONA

GASTRILINA

Enfermos del estómago

Probad una sola vez el específico de la hirperclorhidria **Gastrilina** y tendréis la gran alegría que da el convencimiento de que vuestra dolencia puede ser curada.

VENTA EN FARMACIAS Y DROGUERIAS

El ortopédico especialista-herniólogo Ramon, en Madrid

Los días 12, 13, 14, 13 y 16 del actual noviembre recibirá, de diez a una y de cinco a siete, en el consultorio que la casa Ramon tiene establecido en la **calle Arrieta, número 11, piso bajo, Madrid**, a cuantos enfermos de hernias (quebraduras), relajaciones, dislocaciones, etc., quieran verse pronto libres de sus dolencias y molestias.

LA HERNIA queda retenida en absoluto a la aplicación del prototipo del tratamiento no operatorio dictaminado por la R. A. de Medicina; ya no causa más sufrimientos ni molestias, y además, definitiva y radicalmente curada a las pocas semanas, sin privarse el enfermo de nada y sin usar más aparatos ni vendajes; tal es la eficacia y virtud potencial del gran **consolidativo Ramon**, de fama mundial, aprobado por Real C. de Sanidad. Pídanse opúsculos gratis. **Carmen, 38, 1.º Barcelona.**

Patente de invención n.º 71.376

ANTIASMATICO PODEROSO

REMEDIO EFICAZ CONTRA LOS CATARROS CRONQUIALES

JARABE MEDINA DE QUEBRACHO

Los principales periódicos profesionales de Madrid, entre ellos «El Siglo Médico», y otros de provincias, recomiendan, en largos y encomiásticos artículos, el **JARABE MEDINA DE QUEBRACHO** como el último remedio de la Medicina moderna para combatir el asma, la disnea y los catarros crónicos. Precio, 6,50 pesetas frasco. **MEDINA, farmacéutico, SERRANO, 36, MADRID**, y principales farmacias de España.

PAPELETAS DEL MONTE

ALHAJAS, MANTONES DE MANILA
ROPAS Y TODA CLASE DE OBJETOS
PAGO TODO SU VALOR
SAGASTA, 4. COMPRAVENTA
(ESQUINA A CHURRUCA)

Centrales eléctricas - Saltos de agua - Motores térmicos

Construcción de grandes y pequeñas centrales de fluído eléctrico, a base de turbina hidráulica o de motores Diesel, Semi-Diesel o de gas. Líneas de alta y redes de distribución. Reforma de antiguas centrales eléctricas.

MOLINOS HARINEROS.—Instalación, reforma y adaptación al servicio de alumbrado, simultáneamente con el de molturación.

GRUPOS PARA RIEGOS. MAQUINARIA EN GENERAL.—Pedid datos y referencias a la **S. E. de Montajes Industriales. Núñez de Balboa, 16. Madrid.**

VINOS Y COÑAC

Casa fundada en el año 1730

PEDRO DOMECQ

PROPIETARIA de dos tercios del pago de Macharnudo, viñedo el más renombrado de la región.

Dirección: PEDRO DOMECQ Y CIA., Jerez de la Frontera

AGUAS MINERALES

DE TODAS CLASES.—SERVICIO A DOMICILIO
CRUZ, 30.—TELEFONO 2.788 M.

SOLUCION BENEDICTO
DE GLICEROFOSFATO DE CAL CON
CREOSOTAL
INFALIBLE CONTRA LA TUBERCULOSIS
CATARROS CRÓNICOS, BRONQUITIS,
INFECCIONES GRIPALES, DEBILIDAD GENERAL
VENTA: PRINCIPALES FARMACIAS
Depósito Dr. BENEDICTO San Bernardo 41
MADRID

Kölnische Volkszeitung

Diario popular de Colonia y hoja comercial

El mayor periódico del partido del Centro. El partido burgués más importante. Hoja comercial importantísima. Anunciador de primer orden, etcétera, etcétera.

Para el extranjero se publica semanalmente con el nombre de

Deutsche Zukunft

(Porvenir alemán)

Se publica solamente en alemán

Precios de suscripción para España, 20 ptas.

Se imprime en caracteres latinos

Se publica en Colonia, sobre el Rhin

MARZELLENSTRASSE, 37-43

¿CALLOS?

Si sufre usted de los pies, es porque quiere. Compre hoy un tarro del patentado

UNGUENTO MAGICO

y en tres días se verá usted libre de callos y durezas, juanetes y ojos de gallo. Pruébelo y quedará asombrado.

Pídale en farmacias y droguerías, 1,50.

Por correo, 2 pesetas

FARMACIA PUERTO
Plaza de San Ildefonso, 4 · MADRID

EL MUSEO

Revista gráfica, impresa en hojas archivables. Unica en su género. Sus lectores encontrarán en las 30 secciones de que consta materias relacionadas con todos los conocimientos humanos.

Precio: 1 peseta.

Pedidla en todos los quioscos

Se publica los días 15 y 30 de cada mes

CARBONES BARATOS

Cok 0, primera, 40 kilos	5,00	pesetas.
Antracita primera, 40 kilos	5,50	»
Antracita galleta, 40 kilos	5,00	»
Galleta buena para cocina, 40 kilos	4,00	»
Almendra buena, 40 kilos	4,25	»

Todo en sacos precintados.

Encina de primera, 10 kilos	2,95	»

SE VENDEN EN
FERRAZ, 56. Teléfono J. 13-08, y
MENDIZABAL, 29. Teléfono J. 11-08

ALFOMBRAS, TAPICERIAS

Linoléum, esteras; gran surtido de gusto y económico. Exponemos al público un variado «stock» de tapices, nudo a mano, calidad Madrid, a 68 pesetas metro cuadrado. **HIJOS DE PENALVA. Serrano, 20. Teléfono 13-40 S.**

ESTERAS

Terciopelo, tapices de coco y moqueta, mitad precio. **MAS. San Marcos, 26.**

EL DEBATE
Colegiata, 7.

SOTANAS

a medida, 100 pesetas.
¿QUIEN...?

Quiosco de El DEBATE
Calle de Alcalá, frente a las Calatravas

TOSTADORES

ràpidos à aire caliente para café, cacao etc.

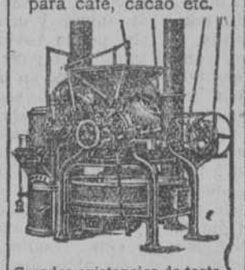

Grandes existencias de tostadores y refrigeradores en todos los tamaños, desde los más sencillos hasta los más perfeccionados. Todas las máquinas para la industria del café. Pida V. catálogo á la primera casa del país en esta especialidad

MATTHS. GRUBER
Apartado 185, BILBAO

Anuncios breves y económicos

Alquileres

ALQUILANSE cuartos 27-30 duros; teléfono, ascensor. Ríos Rosas, 10.

ELEGANTE departamento en casa todo «confort», de familia honorable, sin único. Razón: San Jerónimo, 12.

Compras

COMPRO papeletas Monte, alhajas, dentaduras. Plaza Santa Cruz, 7, platería. Teléfono 772.

Ofertas

MERITORIO de escritorio, con sueldo, precisan. Escriban, indicando edad, circunstancias y pretensiones a Manuel, San Cristóbal, 4, buzón 27.

Filatelia

SELLOS españoles, pago los más altos precios, con preferencia de 1850 a 1870. Cruz, 1. Madrid.

SELLOS antiguos, pagarán bien Peletería Francesa, Carmen, 4.

Optica

EN RECETAS médico oculista use cristales Punktal Zeiss. Casa Duboso, óptico. Arenal, 21.

ANTEOJOS, absoluta garantía. Vara y López, Príncipe, 5.

Huéspedes

PENSION. Gran confort. Plaza de Santa Bárbara, 4, tercero.

PENSION ALCALA, Alcalá, 38. Magníficas habitaciones. Gran «confort».

Ventas

ESTERAS, tapices coco, moqueta, alfombritas, cordelillos, baratísimos. Posada. Magdalena, 8.

Imágenes y altares

No dejar de consultar esta casa. Para adquirirlos recomendamos los laureados y acreditados talleres de **BAJADA PUENTE DEL MAR, 1.** José Tena VALENCIA

Oposiciones a Telégrafos

Muy próxima convocatoria con numerosísimas plazas. Profesorado, jefes de Cuerpo. Laboratorio de Química y Física. Más de veinte años de éxitos. **Internado inmejorable, con amplio jardín de recreo. ACADEMIA CALDERON DE LA BARCA, ABADA, 11, MADRID.**

ADUANAS Cuerpo Administrativo. Carrera nueva, para varones. De 16 a 30 años. Ingresan con 3.000 ptas. No se exige título. Convocatoria anual. Exámenes septiembre. Informes y preparación: **ACADEMIA JIMENEZ SORIANO. HUERTAS, 37.**

Industria importante privilegiada

y de primera necesidad. A las personas industriales y a las familias en general. Con un capital de 150 a 200 ptas., manejadas por él mismo y con sólo tres días de trabajo cada semana se consigue de 6 a 7 ptas. diarias. Se mandan explicaciones detalladas e impresas a todo el que las pida, mandando en sellos 20 céntimos. Para contestación: **Paulino Landaburu (Alava), Vitoria.**

TOS

CURACIÓN PRONTA Y SEGURA
CON LAS
PASTILLAS del Dr. ANDREU
De venta en todas las Farmacias

ASMA o sofocación

Los que tengan usen los **Cigarrillos antiasmáticos** y los **Papeles azoados** del Dr. Andreu, que lo calman en el acto y permiten descansar durante la noche.

MANUEL CEREZO

Zapatos a la moda

charol 1.ª, desde 18 ptas. **Espoz y Mina, 20, piso 1.º**

SALGA DEL CIRCULO VICIOSO DE SU RUTINA DIARIA

PREPARESE PARA EL TRABAJO CONSTRUCTIVO

Si Ud., como la ardilla de la jaula, da siempre la misma vuelta, no saldrá jamás del círculo vicioso de su trabajo de rutina; sus sueños serán siempre sueños ociosos, nunca realidad; pero si mira al mundo de frente, si deja tras sí el trabajo de rutina, si SE PREPARA para merecer los éxitos de la vida, sus sueños más audaces se convertirán en las realidades más tangibles.

Para sacar el partido máximo de la potencialidad de su inteligencia puede estudiar por correspondencia, en la Institución Universitaria que tiene el mayor número de alumnos en los países de habla castellana, cualquiera de los siguientes Cursos, sin abandonar su ocupación actual, aprovechando sus ratos desocupados, en su propia casa.

EFICIENCIA MENTAL:—Adquirirá una memoria prodigiosa. Aprenderá a pensar con claridad y a llegar con rapidez al fondo de cualquier problema. Multiplicará su capacidad para ganar dinero; aprenderá a aprovechar su capacidad mental consciente y sus fuerzas inconscientes. Se le abrirán avenidas nuevas de éxito, de horizontes infinitos. Curso basado en los descubrimientos sicológicos de los últimos diez años.

PERIODISMO:—Aprenderá a escribir para la prensa en forma vibrante, con hondo interés humano; aprenderá todos los secretos modernos del periodismo norteamericano que hacen que las páginas de cualquier diario palpiten con vida. Podrá, además, labrarse con esta profesión un magnífico porvenir social y político.

REDACCION DE CUENTOS Y FOTODRAMAS:—Estudio nuevo en el mundo hispano; pero que ha levantado fortunas como una varilla mágica en los Estados Unidos, donde se le enseña en casi toda las Universidades. Aprenderá Ud. a capitalizar su imaginación. Hará populares las creaciones de su mente, exhibiéndolas ante millones de espectadores para hacerles pensar, reir o llorar.

ADMINISTRACION CIENTIFICA DE LA CIRCULACION DE DIARIOS Y REVISTAS:—El hombre importante de una empresa es el que hace llegar el dinero. Este Curso le enseña esto. Su trabajo vale tanto más cuanto más pueda Ud. producir. Quedará capacitado para duplicar y triplicar la circulación de cualquier diario.

CURSO DE REDACCION:—Saber expresarse con elegancia, corrección y claridad es una de las bases del éxito. Este Curso se lo enseña. Además, aprende Ud. toda la gramática en forma agradable y sencilla. Si su ortografía y redacción son defectuosas, este Curso lo preparará para los demás Cursos mencionados aquí.

Cada uno de estos Cursos enseña una profesión o actividad nueva, con porvenir ilimitado y sin competidores preparados. Están escritos con el propósito de levantar rápidamente al que los estudia a un plano superior de vida, tanto intelectual como económico.
FACIL FORMA DE PAGO.

RECORTE ESTE CUPÓN Y ENVIELO—LE CONVIENE

ESCUELAS INTERAMERICANAS DE NUEVA YORK
Mamaroneck, New York, E. U. A.

....Curso de Periodismo.
....Curso de Reporter.
....Curso de Administración Científica de la Circulación de Diarios y Revistas.
....Curso de Redacción.
....Curso de Redacción de Cuentos y Fotodramas.
....Curso de Eficiencia Mental.

Sírvanse mandarme detalles y darme precios del Curso tarjado con una cruz. Entiendo que esto no me compromete en nada y que el Curso está en castellano.
Nombre .....
Apartado postal .....
Calle y Núm. .....
Ciudad y País .....

LA INSTITUCION UNIVERSITARIA QUE TIENE EL MAYOR NUMERO DE ALUMNOS EN LOS PAISES DE HABLA ESPAÑOLA

LINOLEUM

24, Arenal, 24
Carretas, 27 y 29

†

QUINTO ANIVERSARIO

LA SEÑORA

Doña María del Carmen de Ochoa

Y EGUILUZ DE CAÑELLAS

Falleció el día 7 de noviembre de 1920

Habiendo recibido los Santos Sacramentos y la bendición de Su Santidad

Q. E. P. D.

Su viudo, hijos, hija política, nietos y demás familia

RUEGAN a sus amigos encomienden su alma a Dios Nuestro Señor en sus oraciones, por cuyo favor les quedarán agradecidos.

Todas las misas que se celebrarán mañana día 7 y el manifiesto en la capilla del Santísimo Cristo de San Ginés, todas las del día 8 en San Ignacio (calle del Príncipe), todas las del día 17 en la parroquia de San Ginés, todas las de San Juan Bautista, de Tarragona, y asimismo el manifiesto y la misa de doce los días 7 de cada mes en el Santísimo Cristo de San Ginés, se aplicarán por el eterno descanso del alma de dicha señora.

Varios Prelados han concedido indulgencias en la forma acostumbrada.

†

EL SEÑOR

Don Florencio Alonso González

Ha fallecido en Madrid el día 5 de noviembre de 1925

HABIENDO RECIBIDO LOS SANTOS SACRAMENTOS Y LA BENDICION DE SU SANTIDAD

R. I. P.

Su desconsolada esposa, doña Felisa Valencia Morán; hijos, don Zósimo, don Argimiro y doña Domiciana; hijos políticos, doña Rosalía Linacero y don Virgilio Ortiz; nietos; su hermana, doña Balbina; hermanos políticos, sobrinos, primos y demás parientes,

RUEGAN a sus amigos se sirvan encomendar su alma a Dios y tenerle presente en sus oraciones.

El entierro se efectuará en su pueblo natal, Villada (Palencia).

No se reparten esquelas.

Hay concedidas indulgencias en la forma acostumbrada.

POMPAS FUNEBRES, AVENIDA DE PEÑALVER, NUMERO 15

BALNEARIO DE SOLARES
(Provincia de Santander)
Temporada oficial: de 15 de junio a 30 de septiembre.
Aguas clorurado-sódicas, bicarbonatado mixtas, nitrogenadas.—Muy radioactivas.
Gran hotel. Cocina de primer orden. Garages.

AGUA DE SOLARES

DE USO UNIVERSAL COMO AGUA DE MESA.— NEURASTENIA, DISPEPSIA, HIPERCLORHIDRICA Y CATARROS GASTROINTESTINALES

Folletín de EL DEBATE 34)

MATILDE AIGUEPERSE

REVELACION

NOVELA

(Traducida expresamente para EL DEBATE por Emilio Carrascosa)

cita de teatro, a un concierto o a una fiesta de sociedad. Poco es, como verás, lo que voy a exigir de ti; la señora de Lauve, además, te evitará no pocas cargas, porque acompañará frecuentemente a Haude, inseparable amiga de su hija Inés. ¡Y ahora atrévete a decirme que «no»! Debías darme las gracias, ya que, al fin y al cabo, voy a alegrar tu vieja casa con el adorno incomparable de una flor fresca, de un rayo de sol.

—No tengo por qué darte las gracias, pero puesto que es tu capricho, te complaceré accediendo a tu deseo—terminó por decir el señor de Valhain—. Albergaré a esta niña en mi casa y la veré lo menos posible; es lo más que puedo hacer en tu obsequio.

Un malicioso relámpago brilló en los ojos de madre Alix.

—¡Entendido! Pero es que hago también un llamamiento a tu generosidad y te pido que abras tu bolsa en la medida que sea preciso; hasta aquí todos los gastos han sido de cuenta del señor Kervieu. Haude no sospecha, ni tiene por qué sospecharlo, que sus exiguas rentas son insuficientes para cubrir las necesidades de su vida. Miss Brod será tu administradora.

—¡Dios mío, qué laberinto!

—Todavía deseo algo, mi pobre Ramón. Una futesa, verás. Haude va a instalarse en mis habitaciones, que deben estar en un lamentable estado de deterioro. Llama a un tapicero y que a toda prisa repare lo que sea necesario. La niña no puede permanecer indefinidamente en el campo, en casa de la señora Lauve. ¡Y vamos, no adoptes un aire tan serio! Merced a tu bondad me veo libre de una gran preocupación y me siento dichosa. Darte simplemente las gracias se me antoja demasiada mezquindad de mi parte, y ya sabes que no soy tacaña. Ven, déjame que te abrace.

Suavemente, con indecible expresión de ternura, los labios de madre Alix se posaron en el rostro arrugado del señor de Valhain. Y tan poco acostumbrado se hallaba el viejo a las dulzuras de estas caricias fraternales, que se sintió profundamente conmovido...

La religiosa puso término a aquella escena de honda emoción.

—Y ahora me voy. La campana está llamando al rezo. Adiós, Raimundo. Cuenta con que pediré a Dios por ti.

El la miró marchar... Escuchó el leve ruido que hacía al avanzar por los claustros... Luego, no viendo a nadie, no percibiendo el más pequeño rumor, abandonó el locutorio, cruzó claustros y galerías, y siempre con la frente baja y pensativa salió del convento.

¡Oh, cómo amaba a su pequeña Juana, a su «Juanita»! ¡Cómo la amaba, él, que creía no tener corazón! El amor se mide por la magnitud del sacrificio, y el señor de Valhain acababa de sacrificar por madre Alix lo que más estimaba en el mundo: su soledad.

X

El señor de Valhain vivía en la calle de la Caza, en uno de esos palacios de aspecto sombrío y aristocrático a la vez, que son muy corrientes todavía en determinados barrios de París; viejas mansiones que parecen inhabitadas, con sus balcones herméticamente cerrados, y que atesoran dentro de sus muros seculares el confort de los grandes salones, suntuosamente decorados, y la alegría de los inmensos y cuidados jardines, llenos de aire y de sol.

La morada del señor Valhain brindaba todas las comodidades apetecibles. El vestíbulo era más bien un vasto patio encristalado, en el que lucían magníficos tapices, sobre los que destacaban su mérito valiosos lienzos, escudos heráldicos y panoplias de armas. La monumental escalera de mármol blanco conducía a las espaciosas estancias del primer piso, lujosamente amuebladas, cuyos rasgados y altos ventanales dejaban ver extensos cuadros de césped, salpicados de flores; sinuosas y poéticas avenidas y viejos árboles de troncos nudosos; castaños de espeso y verdeante follaje, sauces de flexibles ramas y tilos de embriagador perfume.

El señor de Valhain gozaba poco, nada, puede decirse, del lujo ostentoso de su casa, y menos aún del dulce encanto de su jardín. Los contados amigos que de cuando en vez franqueaban el umbral de la suntuosa mansión, eran recibidos en la amplia sala, que él llamaba su santuario. Allí guardaba, avaro, el tesoro de sus raros libros, de sus estampas y grabados, muchas veces ejemplares únicos, y sus autógrafos preciosos... Allí también, poco a poco, había confinado su vida.

Los días enteros, y con frecuencia buena parte de las noches, se las pasaba recluído en la deleitosa intimidad de su retiro, donde, cómodamente arrellanado en el sillón frailero, inclinado sobre la mesa de trabajo, leía o copiaba viejos manuscritos, hojeaba amarillentos pergaminos, desmenuzaba revistas, siguiendo atentamente los progresos científicos, o anotaba las obras maestras de la literatura, estableciendo sagaces comparaciones entre los escritores antiguos y modernos de más fama. El estudio le absorbía de tal modo, que transcurrían las semanas sin que dirigiese la palabra a los tres criados, tan viejos como él, que le servían, y a cuya fidelidad tenía confiada su casa.

Aquella mañana, sin embargo—una bella mañana de septiembre—, el señor de Valhain, de espaldas a la mesa, contemplaba con consternación a una mujer de unos cincuenta años de edad que acababa de entregarle una carta de presentación, firmada por madre Alix. La visitante, de dulce y simpático rostro, tenía un aire muy distinguido y vestía modestamente, con sencillez que no excluía el buen gusto.

—Señorita—dijo al fin—, mi hermana me hace saber en su carta que no le ha sido a usted posible venir antes de Inglaterra y yo lo lamento extraordinariamente, porque me hubiera usted ayudado a reparar un olvido. Tenía encargo de hacer decorar y amueblar de nuevo las habitaciones reservadas a la señorita de Léséleuc, pero lo cierto es que se me fué el santo al cielo y que no he vuelto a acordarme de semejante cosa. Madre Alix va a disgustarse cuando lo sepa, y tendrá sobrada razón. Lo malo es que ya no hay tiempo material, no digo de transformar las habitaciones como desea mi hermana, pero ni de hacer una somera restauración del mobiliario. ¿No podría usted demorar hasta mañana o pasado mañana el momento de hacerse cargo de mi pupila? Este plazo, aunque breve, nos permitiría reparar la falta, sobre todo si fuese usted tan amable que tomase a su cuidado disponer lo conveniente.

Una voz de acento extranjero, pero de agradable timbre y muy simpática, respondió:

—No es posible, señor. La familia de Lauve tiene que emprender un viaje y madre Alix no quiere, en modo alguno, que la presencia de la señorita de Léséleuc lo estorbe. Me ha pedido que, sobreponiéndome a la fatiga que siento, tome el tren de las cuatro. Y para cumplir su deseo no puedo detenerme ni para deshacer mi equipaje. Tengo los minutos contados para llegar a la estación y me voy, con su permiso. Estaremos aquí de regreso mañana por la mañana, si Dios quiere.

Miss Brod, dichas estas palabras, hizo un gentil saludo, con la elegancia con que pudiera hacerlo una gran dama, y salió.

(Continuará.)