Precios de suscripción
MADRID ..... 2,00 pesetas al mes
PROVINCIAS ..... 2,00 ptas. trimestre
PAGO ADELANTADO
FRANQUEO CONCERTADO

# EL DEBATE

MADRID.—Año XV.—Núm. 5.069 * Miércoles 14 de octubre de 1925 CINCO EDICIONES DIARIAS Apartado 466.—Red. y Admón., COLEGIATA, 7. Teléfonos 365 M. y 398 M.

## Marruecos y el porvenir de los ferrocarriles españoles

Si consultamos los tratados de Geografía comercial encontraremos con frecuencia la observación de que la posición geográfica de nuestra Patria no es favorable para su comercio ni sus vías de comunicación prestan el servicio de tránsito para las grandes corrientes mercantiles del mundo.

En efecto, la posición de España, al Suroeste de Europa, como aproximándose al Nuevo Mundo, en la vencidad de Africa, bañando sus costas el mar Mediterráneo, no le ha proporcionado hasta ahora sino ventajas muy medianas.

Conocidos son los proyectos de mejoramiento de comunicaciones del puerto de Vigo para convertirlo en el punto de arranque natural de las líneas de navegación entre Europa y América, y sobre ello se ha escrito tanto, que el curioso lector tiene a su disposición elementos suficientes para formar juicio y para comprender que mientras Vigo no posea medios de comunicación más rápidos y eficaces que los actuales los proyectos no se convertirán en realidad.

Como país mediterráneo, España es el más alejado del canal de Suez, es decir, de los grandes mercados asiáticos.

España, por lo tanto, dicen los geógrafos franceses Dubois y Kergomard, no puede obtener el comercio europeo de tránsito para el Nuevo Mundo; se halla fuera del movimiento internacional, al Suroeste, como les ocurre a Suecia y Noruega, al Norte, y tampoco puede participar de la corriente mercantil entre Europa y Asia.

En situación favorabilísima para el comercio entre Europa y Africa, por lo menos para el de tránsito de mercancías de precio y poco volumen (pues sabido es que se prefiere la vía terrestre tanto para ellas como por los viajeros), se hallaba hasta ahora frente a las costas españolas una barrera impenetrable que casi rodeaba al Norte al continente negro, barrera constituída por Marruecos, que impedía por su anarquía política y atraso el establecimiento de vías modernas de comunicación, que, atravesando el territorio marroquí, enlazasen con las ya existentes en colonias y protectorados africanos, o con las que las nuevas circunstancias exigiesen construir para las relaciones entre Africa y Europa.

La solución del problema marroquí, que ahora se vislumbra gracias a los esfuerzos militares aunados de España y de Francia, tiene, como fácilmente puede advertirse, consecuencias trascendentales para la economía de los dos pueblos, y muy especialmente para el fomento del tráfico ferroviario de sus líneas actuales y de las que forzosamente habrá que construir en breve.

Francia y España van a encontrarse muy pronto en situación análoga, a los efectos del comercio de tránsito europeo-africano, a la de Suiza, cuyo territorio sirve de paso para el comercio de tránsito, lo mismo de Calais a Brindisi que de Amberes a Génova, de la Alemania renana a la llanura del Po o a los puertos italianos, a Francia o a Austria.

Mas adviértase que si Francia, para el servicio del nuevo comercio de tránsito que, lógicamente pensando, se prevé, puede contar con algunos ríos navegables, España, por los frecuentes y considerables desniveles de su suelo, que no permite la existencia de grandes vías fluviales, y hasta por la dirección de sus principales ríos, habrá de utilizar exclusivamente para el servicio de transportes que Europa requiera de ella sus líneas férreas. La solución del llamado problema ferroviario español tendrá, por consiguiente, nuevas razones de urgencia y aumentará su importacia a la par que se planteará con mayor amplitud.

Recordemos que la nueva ruta comercial puede ser utilizada para las relaciones mercantiles entre Europa y América, vía Dakar y Pernambuco; que será proyecto, que se presentará pronto ante nuestros ojos, el paso submarino que una por medio de un túnel España y Marruecos, y, por tanto, Europa y Africa; que se pedirá insistentemente la unificación del ancho de líneas férreas entre España y Francia; que se querrá montar el servicio de *ferry-boats*, esto es, el de buques acondicionados al efecto de tomar a bordo los trenes formados con todo su material en puerto español y trasladarlos en disposición de funcionar a la otra parte del Estrecho. Y cuando todo esto se piensa y sobre ello se reflexiona se llegará a la inevitable conclusión de que el Consejo Superior Ferroviario debe mirar las nuevas circunstancias que se avecinan con pleno conocimiento de lo que significa la transformación civilizadora de ese Marruecos que, si hasta ahora fué pesadilla de los españoles, objeto de desdeñosas descripciones de territorio sediento e infecundo, puede convertirse, como por arte mágico, en factor de suma trascendencia para el porvenir de la economía española. Los elementos directores deben para conseguir esto esforzarse en preparar los medios de transportes españoles, adaptándolos al nuevo servicio que pronto ha de exigírseles. Mero toque de atención este artículo, el modesto corneta se retira cumplida su misión.

**Emilio MIÑANA**

## Se casa el príncipe Enrique de Inglaterra

### La novia es hija de los duques de Buccleuch

(RADIOGRAMA ESPECIAL DE EL DEBATE)

NAUEN, 13.—Se anuncia que el príncipe Enrique de Inglaterra, tercer hijo de Jorge V, va a casarse con lady Alice Montagu Douglas Scott, hija del duque de Buccleuch.

La novia pertenece a una de las familias más antiguas de Inglaterra.—*T. O.*

## Está ya ultimado el pacto renano

### Se asegura que será aprobado en la sesión de hoy

(RADIOGRAMA ESPECIAL DE EL DEBATE)

BERNA, 13.—Se da ya por terminado todo lo referente al pacto de seguridad renano, afirmándose que en cuanto vuelva de Berlín—quizá mañana—el delegado que fué a informar al Gobierno, se procederá a «rubricarlo», dejándolo ya listo para su aprobación en los Parlamentos de las naciones interesadas. Parece que si Alemania ha conseguido poca cosa en lo referente al artículo 16 del pacto de la Sociedad de las Naciones, en cambio ha obtenido que se modifique en sentido favorable la ocupación de los territorios renanos; naturalmente, esto se presenta, no como condición impuesta por Berlín, sino como una consecuencia del pacto.

La discusión de los Tratados de arbitraje referentes a las fronteras orientales de Alemania se presenta muy difícil; puede decirse que desde ayer no se ha adelantado nada. Es verdad que en esta cuestión falta la intervención de los delegados ingleses e italianos, porque sus países no quieren mezclarse en estas cuestiones.

Mañana habrá reunión plenaria, y se espera que será la última de las dedicadas al pacto renano.—*E. D.*

**EL ENVIADO A BERLIN**

(RADIOGRAMA ESPECIAL DE EL DEBATE)

BERLN, 13.—Ayer noche llegó a esta capital el doctor Kempner, de la Delegación alemana en Locarno, para informar detalladamente a los ministros de la marcha de las negociaciones.

Mañana miércoles celebrará una entrevista con el presidente del Reich, que no se encuentra ahora en Berlín.—*T. O.*

**LA ACEPTACION ALEMANA**

LOCARNO, 13.—Alemania acepta ingresar en la Sociedad de Naciones, bajo las reglas más comunes. Reconoce que si alguna vez tiene derecho a excepciones del artículo 16 del pacto, será el Consejo de la Sociedad el único que podrá concederlas.

Se espera que tan pronto como regrese el señor Kemper, que salió anoche para Berlín, es decir el jueves, el pacto renano podrá parrafrearse. Briand se ha opuesto categóricamente a que la cuestión de la ocupación sea planteada por los alemanes. Una modificación del régimen de ocupación, si puede ser una consecuencia directa y natural del pacto de garantía, no puede ser una cuestión del mismo.

* * *

LOCARNO, 13.—El ministro de Negocios Extranjeros de Polonia ha conferenciado esta mañana con los doctores Luther y Stressemann.

Esta tarde, a las cinco, se ha celebrado sesión plenaria, que se ha consagrado principalmente a la penúltima lectura del texto renano. Se ha ocupado también del texto de los Tratados de arbitraje anglo-alemán y francoalemán.

En la sesión plenaria de mañana se procederá a la última lectura del pacto renano, y se examinará el texto del Tratado de arbitraje germanopolaco y germanochecoeslovaco.

En los círculos financieros se muestra un gran optimismo acerca del resultado de la Conferencia, que se espera llegará a feliz término, en dos o tres días, a lo suma.

**EL COMUNICADO OFICIAL**

LOCARNO, 13.—Se ha facilitado esta noche el siguiente parte oficial:

«La Conferencia reunida esta tarde, a las siete, ha escuchado la lectura del informe de conjunto redactado por los juristas acerca del estado en que se hallaban a última hora los trabajos que les han sido encargados con vistas a la redacción del pacto de seguridad.

La Conferencia ha estado de acuerdo para decidir la adopción de la mayor parte del texto examinado, pues han quedado apartados para ulterior discusión tan sólo dos puntos.

La próxima sesión ha sido fijada para mañana, a las cinco de la tarde.»

## El autogiro "Cierva" triunfa en Inglaterra

### Parece que se presentará al concurso organizado por el Ministerio de Aviación inglés

**El premio pasa del millón y medio de pesetas**

(RADIOGRAMA ESPECIAL DE EL DEBATE)

LEAFIELD, 13.—El autogiro *Cierva*, tripulado por el conocido piloto inglés Courtney, se ha elevado hoy verticalmente unos mil pies (330 metros), y después de un breve recorrido ha descendido también verticalmente desde 150 metros. Se cree que después de este ensayo el aparato será presentado en el concurso de helicópteros, para el que el ministerio de Aviación inglés ha dado un premio de 50.000 libras esterlinas (1.687.000 pesetas al cambio de ayer).

«No estoy todavía en condiciones de discutir esta nueva máquina aérea—ha dicho el piloto Courtney—; pero desde luego puedo decir que la experiencia que acabo de hacer se sale de lo ordinario. Confieso que cuando me elevaba verticalmente hasta llegar a los mil pies necesité una no pequeña dosis de confianza para continuar después de pasar los primeros metros; tan extraña se me hacía la forma de subir. El primer pensamiento que se le ocurre a cualquieraviador es el de la caída inminente. Peor es aún la del descenso, en el que sentí la sensación del mareo.

Pero el temor fué vano; la máquina tomó tierra perfectamente, y apenas si recorrió unos pocos metros después de aterrizar.»

Terminó diciendo que al autogiro le había impresionado muchísimo por las posibilidades que ve para el futuro.—*S. B. R.*

## Los delegados del Perú dejan la Comisión plebiscitaria

SANTIAGO DE CHILE, 13.—Los diarios dedican extensos comentarios a la cuestión de Tacna y Arica y a las divergencias a que puede dar lugar la actitud de los peruanos de persistir éstos en su retraimiento.

Supone el diario *La República* que la separación de los peruanos de los trabajos de la Comisión plebiscitaria es cosa efectiva, aunque oficialmente se diga lo contrario, y que desde hace algunos días los delegados del Perú se han inhibido de sus trabajos en espera de las instrucciones decisivas de su Gobierno.

Añade que en caso de que llegara a consumarse la inhibición del Perú, no por esto dejaría de llevarse a cabo el plebiscito. Entonces se pediría a una nación neutral que entrara a formar parte de la Comisión plebiscitaria mediante designación de delegados que conocieran a fondo el problema.

## Las tropas yanquis en Panamá

(RADIOGRAMA ESPECIAL DE EL DEBATE)

NAUEN, 13.—A causa de los disturbios promovidos por los impuestos, las tropas norteamericanas han entrado en Panamá. Después de breve lucha dispersaron a los manifestantes, entre los que hubo un muerto y dos heridos.—**T. O.**

* * *

BALBOA (Panamá), 13.—Se conocen detalles de los desórdenes sangrientos del Panamá. Los soldados americanos habían ordenado a unos manifestantes que se disolvieran. Habiéndose negado éstos, los soldados cargaron contra ellos a la bayoneta. Dos habitantes del Panamá resultaron muertos y varios gravemente heridos. Los manifestantes se refugiaron en las casas vecinas, arrojando toda clase de proyectiles contra las tropas. Se han practicado 40 detenciones. La Policía americana de la zona del Canal ha ordenado a los ciudadanos estadounidenses que no salgan de la zona en que se ejerce la autoridad de su país.

## SEMENTERA DE ILUSIONES

El día 1 de octubre, primer día del año escolar, me encuentro ante el mar grisáceo de Calais. La enseñanza es, o debe ser, algo como el apostolado religioso. Por eso el primer día de curso reviste toda la solemnidad de una grande empresa espiritual, llena de promesas, rica de ilusiones.

Tras ese mar están las islas Británicas, con sus dos focos seculares de cultura, Oxford y Cambridge; en esta última será este año la sementera de mis ilusiones; Dios quiera que no falte la recolección de los resultados.

Yo me creo muy poquita cosa; pero, así y todo, tengo el honor de ir a continuar un magisterio de tradición española. ¿Cómo echar de la imaginación el recuerdo de Luis Vives, que hace cuatro siglos vió este mismo mar, pasó este mismo estrecho y con el mismo espíritu de obrero de la cultura fué a dondo yo voy? La época de Luis Vives y la nuestra están separadas por hondas vicisitudes históricas entre España e Inglaterra. Pero las aguas vuelven a correr *después de los años mil* por su antiguo cauce, y no es pequeño consuelo ver cada día que este imperio británico, coloso de nuestros días, vuelve la mirada a la cultura española y desea nutrirse de ella. Así puede un pueblo perder su hegemonía y caer, como España ha caído, cuando se tiene, como tiene España, tal caudal de valores humanos, que serán cotizados mientras existan hombres en este cascote terrestre.

Todas las disciplinas son nobles para el ejercicio del profesorado. El discursito de primer día de clase «sobre la importancia de la asignatura» podría muy bien desaparecer. Sin embargo, la enseñanza de la lengua española a extranjeros, y a ingleses sobre todo, la gente orgullosa (*porque se puede*) de su lengua y de su nacionalidad, es cosa para enorgullecer a un español, siquiera sea tan modesto como yo. La lengua de Felipe II, la lengua del cantor de la *Dracontea*, la lengua de Rivadeneira y de Calderón, el historiador y el poeta de *la cisma de Inglaterra*, hoy es cultivada en Oxford y en Cambridge, en Liverpool y en Glasgow, en Belfast y en Londres...

Cuando Felipe II vino a desposarse con la Reina de Inglaterra, trajo una gran casa de caballeros y grandes españoles en su compañía, los cuales, al pisar esas islas, recordaban con emoción que estaban en la patria de Amadis. ¡Patria de Amadis, del mayor y mejor caballero del mundo! También yo siento la emoción de mis viejos compatriotas. En Inglaterra germinó el mundo fantástico de la caballería; Francia la divulgó por la Europa medieval y España la sublimó a las excelsitudes de Amadis... y del Quijote. ¿Quién no mira con reverencia esa tierra legendaria y qué español no siente agradecimiento hacia el vivero de donde procede la palma inmortal de Cervantes?

Santa obra la del profesorado, que nos hace vehículo del pensamiento y de la vida de las generaciones pasadas a las nuevas generaciones, y nos permite laborar en la aproximación fraternal de los hombres de diferentes razas. Este día primero de octubre debía ser día de rogativa pública para que el dedo de Dios tocase el corazón de cuantos se disponen a ejercer el profesorado. ¡Señor, por los que indignamente se sientan en la cátedra! ¡Señor, por los que negocian y trafican con la enseñanza! ¡Por los que envenenan el corazón de la juventud, por los que ciegan las fuentes de los puros sentimientos en las almas, por los pertinaces en sus equivocaciones, por los despreocupados, por los cínicos, por los necios!

Todo el mundo debía orar, y especialmente los padres y las madres. Día de capital importancia para todos, particularmente para los que abrimos hoy la sementera de nuestras ilusiones.

**M. HERRERO GARCIA**

Calais, 1-X-925.

## Una operación de avance en el sector de Axdir

### Para facilitar la ejecución de futuras operaciones

### Sanjurjo será nombrado alto comisario

Las últimas noticias recibidas de Marruecos presagian, por lo que se refiere al sector de Axdir, que el mando está dispuesto a recoger los frutos de las victorias allí obtenidas, entendiéndose por ello un propósito de extender y ahondar el actual frente, no solamente para robustecerlo, sino en previsión de operaciones futuras. Paralelamente irradiará la acción política. La estructura de aquel territorio y la psicología de sus moradores enseñó siempre que la política de atracción, de adentramiento pacífico debe ir acompañada de la presencia de las armas, si bien con el deseo de limitar al mínimo el empleo de éstas. Otra enseñanza bien patente se desprende de nuestras campañas del protectorado. Y es que la sumisión del indígena se procura tanto más pronto cuanto menos tregua y menos tiempo para rehacerse se dé a los núcleos insumisos. De ahí la necesidad de no demorar indefinidamente—valdría tanto como decir para la primavera próxima—la sumisión al Majzen de los poblados fronterizos a nuestros frentes de los sectores de Axdir y Melilla.

De ahí el acertado emplazamiento que el mando ha señalado al primo de Abd-el-Krim, Solimán el Jatabi. El castillo donde éste recibe tiene fácil acceso y comunicación al campo, que a estas horas no cabría llamar con entera propiedad enemigo. Es de esperar que esta campaña invernal, asistida cuantas veces sea preciso y los rigores de la estación lo consientan por la acción militar, establezca una comunicación efectiva a través de Tensamán, Beni Tuzin y Beni Ulixech y un dominio de toda la bahía hasta cabo Quilates, siempre, claro es, dentro del programa del Directorio de cohonestar nuestro esfuerzo con la capacidad y los medios de la nación.

Las confidencias continúan señalando el refugio de Abd-el-Krim en la parte montañosa del Rif, hacia el nacimiento del Nekor y el Guis. Respecto al avance francés, nada nuevo hay que añadir a su último despliegue. Las tropas francesas están operando en terreno comprometido.

(COMUNICADO DE ANOCHE)

*Hoy se ha realizado en el sector de Axdir una pequeña operación de avance importante, no sólo por fortalecerse en ella nuestro frente, sino por facilitar la ejecución de futuras operaciones.*

*Se ha desarrollado normal y felizmente, alcanzándose todos los objetivos propuestos.*

**Una operación muy buena, dispuesta por Sanjurjo**

A las siete se trasladó ayer el marqués de Estella del ministerio de la Guerra a la Presidencia, en donde se reunieron con él los vocales del Directorio.

A las nueve menos cuarto salió el presidente para dirigirse a la estación, en pequeño avance que se ha realizado sin dificultad.

—En este momento—dijo—se recibe la conferencia de Africa con la noticia de un pequeño avance que se realizado sin dificultad.

En el andén, después de partir el Rey, confirmó el presidente que había «una noticia y muy buena». Esta mañana, a las siete, se ha realizado con éxito rotundo, en el sector de Axdir, una operación de avance, dispuesta y desarrollada por iniciativa del general Sanjurjo.

En los demás sectores—añadió—va como la seda: aquéllo es el paraíso.

El Consejo terminó a las nueve y media.

El general Vallespinosa confirmó que el presidente había ido a la estación, en representación del Directorio, después de haber hecho a los vocales una exposición de las impresiones y datos que trae de Marruecos.

—En el sector de Axdir—añadió el auditor—ha habido una pequeña operación que era menester hacer, como complemento de la reciente campaña.

**Sanjurjo, alto comisario**

Al salir ayer del almuerzo celebrado en Palacio, el presidente del Directorio conversó cerca de diez minutos con los periodistas.

Un informador aludió a la forma con que el alto comisario había esquivado la vispera la acogida que se le preparaba. Contestó el presidente que es enemigo de estas manifestaciones.

—Además—dijo—exigen inevitablemente un tiempo que yo necesito dedicar al trabajo. Por lo demás, yo las agradezco de corazón, y mi satisfacción es aún mayor porque he advertido el entusiasmo y animación que hubo a la llegada de la columna de Africa.

Agregó que en su conversación con el Rey habían ultimado el viaje a Logroño y el plan del mismo.

Y como un periodista le preguntara si esperará aquí el regreso de su majestad, contestó que sí, que él estará seguramente hasta fin de mes para resolver ciertos asuntos que necesitan su presencia, y que para esa fecha volverá a Marruecos, de donde regresará pronto, dejando nombrado y encargado de aquéllo al general Sanjurjo, «pues yo debo consagrarme ahora a los problemas de aquí.

Sanjurjo es un general de una gran valía, y entiende aquéllo y lo ha de llevar muy bien. Ha trabajado mucho allí. Yo en él he tenido, más que un buen subordinado, un eficaz y valioso colaborador. Es de una gran competencia para el cargo, en el que es capital, vital, la continuidad de plan, de pensamiento, de procedimiento, de todo. Lo contrario, por la triste experiencia de tantos años, ya se sabe a lo que conduce».

—¿También habrá usted pensado—apuntó otro informador—en el sustituto del general Sanjurjo en su actual cometido?

—También, sí.

—Pues ya que nos ha dicho usted el uno, díganos el otro.

—¿No tienen ustedes bastante por hoy? —repuso el general, despidiéndose.

## Dimite el ministro de la Guerra yanqui

WASHINGTON, 13.—Míster Weeks, ministro de la Guerra, ha presentado su dimisión.

Ha sido reemplazado por míster Davis, fundador de la copa de «lawn-tennis» que lleva su nombre.

## Contra las propagandas disolventes en clase

### Una real orden para evitar que los profesores propaguen doctrinas antisociales o antipatrióticas

**La libertad de cátedra es compatible con el deber primordial del Estado de atender a su propia conservación**

En la oficina de Información de la Presidencia facilitaron anoche la siguiente nota:

«En la «Gaceta» de mañana se publica una real orden muy importante, dictada para evitar propagandas de doctrinas antisociales o antipatrióticas, que algún profesor o maestro puede realizar dentro o fuera de sus clases.

El respeto que todo Gobierno tiene justamente a la libertad de cátedra es perfectamente compatible con el deber primordial del Estado de atender a su propia conservación.

Así lo entienden en todas las naciones, siendo bien reciente una disposición del ministerio de Instrucción francés inspirada en los mismos sentimientos, en la cual no se admite la indiferencia optimista ante esta labor perniciosa del maestro ni se considera que éste quede desligado de su dependencia del Estado una vez terminadas sus clases.

Afortunadamente, en España son muy excepcionales los casos que se han presentado; pero la importancia del asunto es tal que aconseja la mayor vigilancia para prevenirlos y el mayor rigor para castigarlos.»

* * *

La real orden a que alude la nota anterior dice así:

«Es fin primordial del Estado atender a su propia conservación, y en tal sentido, todo Gobierno que se precie de cumplir su misión debe realizar aquél con preferencia a cualquier otro, exigiendo para ello la obligada cooperación de todos los ciudadanos, y más especialmente la de los funcionarios públicos, que al aceptar los cargos que desempeñan y disfrutar las ventajas que el Estado les concede, contraen implícitamente el deber de servirle lealmente en todos los momentos de su vida.

A esta clase honrosa de la sociedad pertenecen los maestros de escuelas nacionales y todos los profesores de la enseñanza pública, que, por la delicada misión que el Estado les encomienda al entregarles la educación de las nuevas generaciones, deben dar ejemplo paladino de virtudes cívicas dentro y fuera de las aulas y conducir a sus discípulos por la senda del bien y el orden social, tanto en las lecciones que les transmitan y en las doctrinas que les infundan como en la vida que en ellos mismos practiquen.

Así lo realiza la inmensa mayoría del profesorado español; pero hay algunos, pocos, que estiman que, terminada su diaria labor docente, ninguna relación hay entre ellos y el Estado, de quien dependen, y tienen libertad completa para, con funesto ejemplo para sus discípulos y con grave daño del orden social, dedicarse a propagandas, más o menos encubiertas, contra la unidad de la Patria o contra instituciones que, cuales la familia, la propiedad, la Religión o la nación, constituyen el fundamento sobre que descansa la vida de los pueblos.

Algunos, aunque poquísimos—pero no por esto menos perniciosos—, llegan a pretender cautelosamente introducir sus nefandas doctrinas en el alma de sus discípulos, bien omitiendo hechos esenciales en la exposición de la Geografía y de la Historia, ora dándoles ambigua explicación, ya proponiendo cuestiones con enunciados de equívoca significación, que atraen al alma de sus alumnos dudas y vacilaciones hacia verdades que indeleblemente deben quedar grabadas en su alma; y siendo estos casos de los previstos y castigados en el artículo 170 de la ley de 9 de septiembre de 1875, su majestad el Rey (q. D. g.) ha tenido a bien resolver que se manifieste a vuecencia:

Primero. Que por los rectores de las Universidades, como inspectores natos de todos los centros públicos de enseñanza de su demarcación, por los directores de éstos y por los inspectores de primera enseñanza se vigile cuidadosamente acerca de las doctrinas antisociales o contra la unidad de la Patria que puedan ser expuestas por algunos profesores o maestros dentro de sus clases, procediendo desde luego con el mayor rigor a la formación del oportuno expediente previa la suspensión de empleo y medio sueldo, si hubiera indicios suficientes de culpabilidad.

Segundo. Los inspectores de primera enseñanza, en las visitas que realicen, examinarán los libros de texto en las escuelas, y si no estuviesen escritos en español o contuvieren doctrinas o tendencias contrarias a la unidad de la Patria o contra las bases que constituyen el fundamento del régimen social, los harán retirar inmediatamente de manos de los niños y procederán a formar expediente al maestro, suspendiéndole de empleo y medio sueldo y dando cuenta a vuecencia.

Tercero. Igualmente procederán a la clausura de las escuelas privadas en que encontrasen libros que expongan dichas doctrinas o tendencias, dando cuenta asimismo a vuecencia.

Cuarto. También examinarán a los niños sobre la instrucción que en estas materias hayan recibido, y de observar alguna falta o negligencia procederán con el mayor rigor.

Quinto. En dichas visitas deberán enterarse los inspectores de la conducta que los maestros observen, y si ésta fuera de pernicioso ejemplo en la localidad o si comprobaran que el maestro se dedica a propagandas antipatrióticas o demoledoras del orden social establecido, procederán a la formación del oportuna expediente.

Sexto. Los inspectores serán responsables personalmente del cumplimiento de las anteriores disposiciones, considerándose como falta muy grave la negligencia en que incurran.

Séptimo. Igualmente incurrirán en responsabilidad las demás autoridades académicas a quienes corresponde función inspectora por las faltas de esta clase que comentan los profesores que de ellos dependen si no les corrigieran en cuanto las conozcan o no dieran cuenta a vuecencia inmediatamente.»

EL DEBATE, Colegiata, 7

## LO DEL DÍA

### *Palabras luminosas*

Las sabias palabras pronunciadas por Pío XI ante los peregrinos catalanes tienen la concisión y la profundidad que tan a menudo resplandecen en los discursos del Pontífice.

El Papa recibe con simpatía a quienes «con rectitud de sentimientos y claridad de ideas defendían justas autonomías e intereses regionales», y les recuerda a renglón seguido la sentencia evangélica de que «todo reino dividido entre sí será desolado».

Sería irreverente hacer una aplicación de esas palabras a la política interior de España. Su Santidad se limitó a exponer un punto de doctrina que es corriente en los tratadistas de derecho público cristiano: la simpatía hacia el regionalismo. El regionalismo, esto es, un régimen político que reconoce a las sociedades naturales infrasoberanas todos los derechos inherentes a su personalidad, es, sin duda, en principio, muy conforme con la filosofía tradicional. En tal sentido puede admitirse la frase «el regionalismo es cristiano», porque la Iglesia, al fundar sobre sólidas bases la personalidad individual, atribuyendo un fin propio al individuo, puede decirse que implícitamente afirmó la personalidad natural de todas las sociedades completas que se mueven dentro de la órbita del Estado.

Pero el nacionalismo, esto es, la exageración del valor del propio espíritu, del espíritu de una colectividad, hasta llegar a convertirlo en el valor supremo, como ocurre a veces de hecho—y no hablamos de España—, envuelve un craso error. De él, así entendido, cabe decir lo que del sindicalismo, el socialismo y casi todos los errores políticos contemporáneos decía monseñor Ketteler, que, en el fondo, todos estaban impregnados de panteísmo.

Y entiéndase bien que no nos referimos a ningún nacionalismo en concreto, sino que consideramos el fenómeno en su gran extensión geográfica dentro de Europa y dentro de cada nación, pues no es extraño ver florecer dentro de una mismo sociedad política nacionalismos en pugna, unos centralizadores, otros disgregadores, igualmente equivocados y funestos unos que otros.

«Claridad de ideas y rectitud de sentimientos.» En ambas cosas, señaladas por el Pontífice a los peregrinos de Cataluña, quisiéramos nosotros que se educase, cuando menos, a la juventud española.

### *Reconocido por todos*

Iniciada la pausa actual en la campaña de Marruecos, siguen los principales periódicos de Europa dedicando especial atención a lo que en aquel territorio acontece. No es ya lo que pudiera hallar justificación bastante en sucesos de gravedad y trascendencia, sino la continuidad de una preocupación nacida de comprender el alcance del problema.

Fijar la atención en Marruecos para no ver más que la superficie de los hechos y aun para intentar lo posible por no ver ni ésta siquiera, no puede hacerlo un gran órgano de opinión. Los que tenemos a la vista—seleccionados entre los primeros de Europa—no ocultan su interés por la cuestión marroquí, y le dedican ancho espacio, ocupado por la información y los comentarios en torno de ella.

Interesa particularmente señalar una información de *Il Popolo d'Italia* del día 10. Se trata en ella de una reunión habida entre jefes rifeños y consejeros de Abd-el-Krim. Había entre ellos bastantes extranjeros, y se dió cuenta de que el Comité interislámico de Berlín había tomado la decisión de suspender todo envío de socorros a los rifeños.

Conviene señalar este hecho para alcanzar algo del fondo turbio de este problema marroquí. No se trata sólo de las repercusiones en el mundo islámico. Se trata también de una pieza más en la gran partida que Rusia tiene empeñada con Occidente. De aquí que el golpe tremendo asestado al poderío de Abd-el-Krim por nuestras tropas tenga la gran importancia que todos le conceden y que es inútil y ridículo disimular.

La campaña de Marruecos es—según la pluma sutil y lejana de Hilario Belloc—«una cuestión de importancia vital y actual».

## INDICE - RESUMEN

**El Tratado de comercio con Alemania**, por Eugenio Armbruster. Pág. 3
**Del color de mi cristal** (La estatua de Belgrado), por «Tirso Medina». Pág. 3
**Una Comisión técnica reconocerá el Real**, por V. Arreguí..... Pág. 3
**Crónica de sociedad**, por «El Abate Faria»..... Pág. 5
**A través de España** (Zaragoza)..... Pág. 6

**PROVINCIAS.**—Se levanta la suspensión impuesta al Orfeón Catalán.—Reparto de una «masia» entre 50 socios pobres del Sindicato Católico de Alcalá de la Selva, Alicante **(página 2)**.—Asamblea de la Federación Católico-Agraria de la Rioja **(página 3)**.

**EXTRANJERO.**—Se asegura que hoy será aprobado en Locarno el pacto renano.—Un gran éxito del autogiro Cierva en Londres.—Grave accidente en las carreras automovilistas de Detroit.—Los chófers de París han vuelto al trabajo.—Modificaciones favorables a España en el «modus vivendi» con Bélgica **(páginas 1 y 3)**.

**EL TIEMPO.** (Datos del Servicio Meteorológico Oficial.)—Tiempo probable para hoy: En toda España, mejora el tiempo. Temperatura máxima en Madrid, 16,8 grados, y mínima, 7. En provincias la máxima fué de 28 grados en Sevilla, y la mínima, 3 en Palencia y Valladolid.

# Se levanta la suspensión del Orfeón Catalán

## Un escrito del presidente de la entidad

BARCELONA, 13.—En el Gobierno civil han entregado a la Prensa esta noche la siguiente nota:

«El Orfeón Catalán ha presentado en este Gobierno civil el siguiente escrito:

El infrascrito, en la calidad con que actúa de pdesidente del Orfeó Català, se vé obligado a poner en conocimiento de vuecencia que el primero de este mes ha vencido el cupón de las obligaciones que dicha entidad tiene emitidas, sin que por la suspensión gubernativa que le ha sido impuesta por la autoridad de vuecencia le haya sido posible atender a su pago.

Tampoco ha podido, por la misma razón, el Orfeón dar las habituales clases de canto y música a los alumnos matriculados, ni facilitar su sala de conciertos, única existente en Barcelona, a las Asociaciones Musicales y a los artistas que lo habían solicitado.

Al exponer a vuecencia las graves consecuencias que en el orden económico y en el cultural y artístico se derivan de la situación en que se encuentra el Orfeón, no pretende el infrascrito discutir la sanción que le fué impuesto, sino única y exclusivamente llamar respetuosamente la atención de vuecencia por si estima que después del tiempo transcurrido es posible dejarla sin efecto, autorizando de nuevo el funcionamiento del Orfeón.

No cree el infrascrito que para ello pueda haber obstáculos ni dificultades, puesto que en la comunicación elevada a vuecencia el 4 de julio último, ya manifesté explícita y terminantemente que el Orfeón Catalán se abstendrá de toda actividad política, dedicándose al cumplimiento de sus fines culturales y artísticos, dentro de los cuales ha respetado, respeta y respetará siempre la legalidad constituída, con lo cual el que suscribe, como presidente del Orfeón Catalán y dentro de los límites que le imponen sus estatutos y el carácter de los fines sociales, hizo en nombre de la entidad manifestación de respeto a la unidad de España, base angular de la legalidad constituída.

Nada más puede agregar el infrascrito, ni cree que nadie pueda exigir otra cosa, sino la afirmación concreta que acaba de hacer y que significa que el Orfeón Catalán, ni en su espíritu, orientación ni actuación, tiene propósito alguno perturbador ni subversivo. Ama intensamente a la tierra catalana, pero no ha estimado ni estima que ello sea incompatible con los sentimientos de fraternidad y amor a las demás regiones españolas, de lo cual ha dado durante su larga y gloriosa historia reiteradas pruebas.

Espera el que suscribe que, desvanecido todo equívoco, accederá vuecencia a levantar la sanción impuesta.—El presidente, *J. Cabot*.»

En vista de lo anterior, el gobernador civil no ha tenido inconveniente en levantar la suspensión que había impuesto a dicha entidad.»

### Consejo de guerra suspendido

BARCELONA, 13.—Se ha suspendido el Consejo de guerra que debía verificarse hoy contra el paisano Luis Rodríguez Velarde, acusado de un delito de robo.

El procesado se alistó en 24 de diciembre último para el Tercio de Extranjeros en el banderín de enganche de Barcelona, marchando para Ceuta seguidamente.

# CONGRESO NACIONAL MUNICIPALISTA

## Las sesiones serán en la Academia de Ciencias Morales y Políticas

Por hallarse en obras el salón de actos de la Academia de Jurisprudencia ha habido que desistir de celebrar en dicho local las sesiones del Congreso Nacional Municipalista.

La Asamblea se verificará en la Academia de Ciencias Morales y Políticas.

Al objeto de facilitar el trabajo a las Comisiones del Congreso, se han solicitado también los locales de la Sociedad Económica de Amigos del País.

El acto inaugural se efectuará el día 15, según ya se ha anunciado.

Entre los Ayuntamientos inscritos en la Asamblea últimamente figuran los de Alcira, Irún, San Feliú de Guixols, Soria, Tauste, Santurce, Cádiz, Toledo, Oropesa, Linares y Plasencia.

La Sociedad Económica de Amigos del País ha designado para que la representen a los señores Zurano, Prieto Pazos y Puig de Asprer.

La Academia de Ciencias Morales y Políticas estará también representada en el acto municipalista, según ha comunicado, por su ilustre presidente, señor Sánchez de Toca.

Con motivo del Congreso Municipalista los asambleístas visitarán algunos de los servicios del Ayuntamiento y del Canal de Isabel II.

Existe el propósito de enseñarles el grupo escolar de Peñalver, el Laboratorio Municipal, el Parque de Incendios de Santa Engracia y el de Limpiezas del Sur, el Matadero, la Necrópolis, la Hemeroteca y la elevadora y depósitos de agua del Lozoya. Además se realizará una exhibición pública de varios de los servicios más importantes y un simulacro de incendio.

También se dará una serie de conferencias sobre problemas relativos al gobierno de las ciudades.

Con el propósito de facilitar la labor del Congreso se expedirán tarjetas especiales a los asambleístas activos; es decir, a los que deseen tomar parte personal en el acto.

Hoy comenzará la distribución de estas tarjetas.

# Los festejos de otoño

## Programa para el jueves 15

Once mañana, apertura del Congreso Municipalista en la Academia de Ciencias Morales y Políticas (plaza de la Villa, 2).

Cuatro y media tarde, concierto en el Retiro por la Banda Municipal.

Seis tarde, conferencia en el Círculo de la Unión Mercantil por don José Rocamora, sobre «Madrid hace un siglo».

Nueve noche, iluminación general de edificios públicos y fuentes y monumentos desde la glorieta de Atocha al Hipódromo.

# Sótanos inundados

A última hora de esta madrugada, y por rotura de una cañería, se inundaron los sótanos del hotel Nacional, llegando las aguas a tener más de 30 centímetros de altura.

Inmediatamente se personaron en aquel lugar los bomberos, mandados por el señor Vela del Castillo, quienes, en unión de algunos empleados del Canal de Isabel II y obreros del Ayuntamiento, trabajaban en las últimas horas de esta madrugada en las operaciones de achique.

# Reparto de una "masía" entre los sindicados

## El Sindicato de Alcalá de la Selva celebra la fiesta del Pilar

TERUEL, 12.—Se celebró hoy la festividad del Pilar con la toma de posesión de una «masía», adquirida para repartirla entre 50 socios pobres del Sindicato de Alcalá de la Selva. Presidió la Asamblea el delegado gubernativo de Mora de Rubielos, representando al gobernador; el presidente de la Federación, señor Alonso; el secretario y el comisario, los cuales pronunciaron elocuentes discursos.

Por la mañana habían celebrado una misa de comunión, a la que asistieron numerosos socios.

Se acordó telegrafiar al Directorio protestando contra el hecho de que no se haya aplicado a la escritura la exención del pago de derechos reales.

# La coronación de la Virgen de Begoña

## Más de 30.000 personas formaron en la procesión

BILBAO, 13.—Se han celebrado brillantes fiestas para solemnizar el XXV aniversario de la coronación de la imagen de la Virgen de Begoña. A las diez hubo una función en la Basílica, en la que ocupó la sagrada cátedra el Obispo, fray Zacarías Martínez.

A la función asistieron la Diputación y el Ayuntamiento, corporativamente y con maceros.

Por la tarde salió una procesión, de la que formaban parte más de 30.000 personas. El Prelado dirigió a los fieles una sentida alocución y luego se cantó a gran orquesta la Salve en honor de la Virgen.

### Lo de la Unión Minera

BILBAO, 13.—Han marchado a Madrid el gerente y el presidente del Consejo de Administración del Crédito de Unión Minera, señores Leizaola y Ercoreca, a quienes, en Burgos se unirán varios consejeros en representación de los acreedores del Crédito en la capital castellana.

El viaje a la Corte tiene por objeto asistor a una reunión de la Compañía Minera Hispanoafricana. Los señores Ercoreca y Leizaola aprovecharán su estancia en Madrid para continuar las gestiones, iniciadas ya, y encaminadas a fijar el orden que se ha de seguir en el pago de acreedores.

# Las corridas de feria en Badajoz y Zaragoza

BADAJOZ, 12.—Con buena entrada se ha celebrado la segunda corrida, lidiándose ganado de Urquijo.

Primero, Colorado, grande. Belmonte da cuatro verónicas y termina con un recorte; hace una faena adornadísima, para media lagartijera, que mata sin puntilla. (Oreja y rabo).

Segundo, Negro. Litri, en la segunda verónica, salió volteado e ileso; da pases altos adornados, y entrando valientemente, arrea una gran estocada. (Orejas y vuelta al ruedo.)

Tercero, Negro. El niño de la Palma veroniquea bien; hace una faena inteligente, con pases de rodillas, cobra media estocada buena y descabella a pulso.

Cuarto, Negro. Belmonte instrumenta cinco verónicas; da soberbios pases por alto y sigue con dos molinetes; arrodíllase, dando con la rodilla en el hocico del toro, coge el sombrero de un espectador y lo deja en el teztuz. Arrea un pinchazo bonísimo y luego una gran estocada. (Ovacionaza, oreja, rabo y salida a los medios.)

Quinto, Negro. Litri hace una faena lucida, con pases por alto y molinetes, cogiendo el pitón; da una estocada, atracándose de toro. (Ovación, oreja y rabo.)

Sexto, Grande y gordo. Cayetano da seis verónicas y hace dos quites estupendos; realiza una faena valentísima, sufriendo coladas peligrosas; por estar el toro incierto, asegura por bajo; pincha tres veces y termina con media muy buena.

### COGIDA DE VALENCIA II

ZARAGOZA, 13.—En la corrida celebrada hoy fué sustituído Gitanillo por Marcial Lalanda.

Los toros de Miura han salido muy desiguales, tanto en bravura como de presentación. El primero, muy grande y de poder, sembró el pánico en el ruedo. El tercero, en cambio, era escandalosamente pequeño y el quinto fué fogueado.

Valencia II fué aparatosamente cogido por su primero, pasando a la enfermería, donde le apreciaron una herida de cinco centímetros en la cara anterior del muslo derecho.

Marcial Lalanda se hizo cargo de la lidia de este toro; pero estuvo tan desgraciado, que sólo consiguió ganarse una bronca. En el segundo, aunque toreó cerca con la muleta y mató de un pinchazo y media en su sitio, no quitó a la gente el mal sabor que le dejó la lidia del toro anterior. Al quinto lo despachó de un pinchazo y media en lo alto. Con el cuarto se ganó otra bronca y con el sexto sólo se distinguió al poner un par de banderillas.

Barajas mató a su primero de una estocada contraria y al otro de dos pinchazos y un descabello.

# CASA REAL

Por su majestad fueron recibidos el Obispo de Segovia, el canónigo de Madrid don Diego Tortosa, don Alberto Santías, don Miguel Aguayo, don Enrique Meneses, don Eduardo de Butler y don Joaquín Roji.

—También fué recibido el notable escritor hispanoamericano don Tirso Arranz, autor de «El emblema de la raza».

El Monarca se interesó mucho por sus trabajos.

—La duquesa de la Victoria, que regresó anteayer de Alhucemas, cumplimentó a sus majestades, permaneciendo con ellos por la tarde largo tiempo.

La ilustre dama informó a la Soberana muy detalladamente de los hospitales de la Cruz Roja que ya antes existían, más los que ahora se han instalado en el sector de Axdir.

# SUCESOS

*Muertes repentinas.*—Leocadia Pinto Ledesma, de sesenta y seis años, se sintió repentinamente enferma cuando viajaba por la calle de Alcalá en el tranvía 338, y llevada a la Casa de Socorro de Buenavista, falleció pocos momentos después.

—En la plaza del Príncipe Alfonso se puso enfermo Tomás Cuevas Soria, de cuarenta y nueve años, domiciliado en Mesón de Paredes, 33, y murió al ingresar en la Policlínica de la calle de Núñez de Arce, a donde fué conducido.

*Niño lesionado.*—Teófilo Ibarra, de siete años, habitante en la calle del Doctor Salgado, sufrió graves lesiones al explotarle en las manos un bote con carburo, que encontró en la calle.

# Telegramas breves

### ANDALUCIA

GRANADA, 13.—Ha regresado de Almería el Cardenal Casanova.

### ARAGON

ZARAGOZA, 13.—Esta noche ha recorrido las principales calles de la población el rosario general, presenciándolo numeroso público. El Arzobispo vió el desfile desde el palacio arzobispal. Asistieron las autoridades y corporaciones, y no se registró ningún incidente.

### ASTURIAS

AVILES, 12.—Bajo la presidencia del Obispo se ha celebrado en el Centro de Acción Social Católica la reunión de las Juntas del Arciprestazgo. Pronunció un discurso el presidente de dicho Centro, don Manuel Menéndez, y leyó la memoria anual el secretario, presbítero don José García. El Prelado pronunció después un admirable discurso, alentando a todos a proseguir en la obra de catolicismo social.

### CASTILLA LA VIEJA

SORIA, 12.—El juez que instruye la sumaria por el suceso que costó la vida a Nacional II, ha dictado auto de procesamiento y prisión contra el agresor, Antonio Cabrerizo, al que le pide 50.000 pesetas de fianza. Este ingresará en la cárcel tan pronto se lo permita el estado de las heridas que recibió, y que lo retienen aún en cama.

### CASTILLA LA NUEVA

TOLEDO, 12.—Los sismógrafos de la estación central han registrado hoy un terremoto de alguna intensidad, a las cinco horas cincuenta y siete minutos y sesenta y seis segundos, cuyo epicentro dista unos 9.650 kilómetros.

### EXTREMADURA

CACERES, 12.—Con asistencia de todas las autoridades y vecindario en masa se ha descubierto hoy la lápida que da el apellido de Hurtado a una plaza de la ciudad.

Esta noche se inaugurará el Ateneo y durante la sesión se impondrá a dicho ilustre escritor cacereño la medalla de oro del Mérito provincial, que es la primera que concede la Diputación.

GUADALUPE, 13.—Con asistencia del delegado gubernativo, teniente coronel don José Hurtado, se celebró en este monasterio una solemne función religiosa, en acción de gracias por el triunfo de nuestras armas en Marruecos.

Asistieron las autoridades, la comunidad franciscana y el pueblo entero. Después se celebró una manifestación patriótica, que salió de la plaza principal y recorrió las principales calles, a los acordes de una banda de música y entre vivas a España, al Rey, al Ejército y al genesal Primo de Rivera.

### GALICIA

CORUÑA, 13.—En la iglesia parroquial de Buján se produjo un incendio, que se inició en el altar mayor, propagándose al resto del templo, el cual quedó destruído en su mayor parte.

### LEON

LEON, 12.—Con gran solemnidad se ha verificado el acto de hacer entrega del bastón de mando, adquirido por suscripción popular, al gobernador militar de esta plaza, general Castro Girona. Se pronunciaron elocuentes discursos.

# El Sanatorio de Lanzada se empezará en julio

## Se llamará del Príncipe de Asturias

PONTEVEDRA, 12.—En La Toja se ha reunido el Comité organizador del Congreso Antituberculoso, con objeto de poner en práctica las conclusiones allí aprobadas. Se trató principalmente de la creación del Sanatorio de Lanzada, nombrándose a este efecto una Comisión gestora, que presidirá la marquesa de Atalaya Bermeja y un Comité ejecutivo, del que será presidente honorario el capitalista don Casimiro Gómez, y presidente efectivo el doctor Gil Casares. Con motivo de esta reunión, se celebró un banquete, en el que reinó gran entusiasmo.

Para llevar a cabo la obra hay ya los siguientes donativos: Marquesa de la Atalaya, 25.000 pesetas; don Casimiro Gómez, otras 25.000, como primera entrega; el señor Arias Campoamor, 20.000, y el señor Gil Casares, 5.000. Las obras comenzarán en julio próximo y se invitará a la colocación de la primera piedra al Príncipe de Asturias, cuyo nombre llevará dicho Sanatorio.

# La Fiesta de la Raza en La Habana

## Asiste el presidente de la República

LA HABANA, 13.—En el Casino Español se celebró ayer con extraordinaria solemnidad la Fiesta de la Raza, asistiendo al acto el presidente de la república, general Gerardo Machado; el ministro de España, señor Mariátegui; numerosas autoridades y miembros del Cuerpo diplomático y la colonia española en masa, entre la cual figuraban muchas y distiguidas damas.

El ex diputado español don José Luis de Torres pronunció un vibrante y patriótico discurso, dirigiendo un saludo entusiasta al Rey y enalteciendo la brillante labor del marqués de Estella y el heroismo del Ejército y la Armada.

Las palabras del señor Torres fueron recibidas con una enorme ovación.

El general Machado brindó luego por España y por su Rey, siendo también muy aplaudido.

# El viaje del Rey a París

Varios diarios franceses han publicado la noticia de un próximo viaje del Rey de España a París.

Con relación a esta noticia podemos decir autorizadamente que hasta el momento presente no hay nada acordado en definitiva ace rca de la realización de este viaje.

* * *

PARIS, 13.—«Le Journal publica un telegrama de Madrid, anunciando que su majestad el Rey de España se propone venir a París dentro de pocos días.

# El concurso hípico

## Campeonato de marcha de la Sociedad Peñalara

### CONCURSO HIPICO

Se ha celebrado la última prueba de las organizadas bajo los auspicios del Ayuntamiento. Las condiciones restrictivas han hecho que sólo pudieran inscribirse 18 caballos. Todos tomaron parte. Resultado:

1, *Cliché*, montado por su propietario, don Manuel Serrano. Sin falta. Un minuto veintidós segundo dos quintos; 250 pesetas de premio.

2, *Torino*, montado por su propietario, el marqués de los Trujillos. Sin falta. Un minuto treinta y tres segundos dos quintos.

3, *Alí*, propiedad de los señores Herrero-Magdalena, montado por don Angel Somalo. Una falta. Un minuto veintiún segundos.

4, *Oleador*, montado por don Joaquín de Soto.

5, *Lambro* (A. A. Ossorio); 6, *Zapato* (J. G. Fernández), y 7, *Palpo* (A. Somalo).

Obtuvieron lazos: *Delectable* (marqués de la Vega de Boecillo), *Quart d'Leitre* (F. J. Alfaro Alaminos) y *Avión* (A. Betancourt).

### ALPINISMO

Conforme se había anunciado, el domingo se celebró en la sierra de Guadarrama el campeonato de segundas categorías de marcha por montaña, organizado por la Real Sociedad Peñalara. A la hora señalada, y con espacios de cinco en cinco minutos, fueron saliendo del restorán de las Delicias, en el camino de las Dehesas, los corredores inscritos.

Lo inseguro del tiempo no arredró a los marchadores, que hubieron de hacer la carrera luchando con la niebla y las inclemencias del tiempo. Ganó la carrera Alberto del Castillo, que hizo el itinerario Las Delicias-Fuente de los Dos Amigos-Cumbre de Peña Aguila-Albergue de Peñalara en la Fuenfría, en el reducidísimo tiempo de una hora veintitrés minutos cincuenta y ocho segundos, seguido muy de cerca por Rafael Cardera, que sólo tardó una hora veinticinco minutos cincuenta y dos segundos, y a continuación se clasificaron Carmelo Meléndez, Alvarez Santullano, Antonio Moyrón (hijo) y Arnaldo de España.

El vencedor obtuvo una bonita copa de plata de ley, donada, como otros premios, por la Sociedad organizadora.

# Cursillo de perfeccionamiento

LERIDA, 13.—Se ha celebrado en Tremp el cursillo de perfeccionamiento organizado por la Asociación de Maestros e Inspección de Primera Enseñanza. Los temas tratados han sido de verdadera importancia profesional.

¿Le agrada a usted el sport?

Es natural que le seduzca, porque el deporte fomenta la salud. Pero si el cansancio y el mareo atajan los impulsos de la afición, es evidente que la debilidad se adueña de su cuerpo y hay que combatirla con un tónico.

El vigor y la nutrición de la sangre se obtiene tomando diariamente tres cucharadas del JARABE restaurador

HIPOFOSFITOS SALUD

Con el uso de este poderoso reconstituyente, recobrará usted las energías vitales y la agilidad y el buen humor que hace amable la vida.

Más de 35 años de éxito creciente.—Aprobado por la Real Academia de Medicina

AVISO Rechace todo frasco que no lleve en la etiqueta exterior HIPOFOSFITOS SALUD en rojo.

Várices
Úlceras
Flebitis
Gota
Dolores
Barros, Eczemas
Herpes, Psoriasis

Mala sangre
Mala edad crítica

En plena edad y antes de la vejez, el organismo de la mujer es violentamente sacudido por un golpe de sangre que es la inversa de la formación. Dolores en el vientre, vértigos, palpitaciones, granos en la piel, tufaradas de calor, crisis de malestar: tales son los síntomas de la edad crítica. El hombre igualmente es víctima de trastornos de una especie de edad crítica. Más que nunca v. debe, en ese momento de la vida, cuidar su sangre para evitar la importancia gotosa o reumatismal, la anemia cerebral, las afecciones cardiacas, las enfermedades de la piel, la arterio-esclerosis, las várices, flebitis, úlceras, así como los accidentes específicos terciarios que exasperan todos los estigmas mórbidos después de los cuarenta años. Entonces es cuando el *Depurativo Richelet* triunfa. Desembaraza la masa sanguínea de todos los residuos y permite franquear sin incidentes la edad de los cincuenta. ¡Cuántos enfermos condenados deben hoy la vida al *Depurativo Richelet!*

Cada frasco va acompañado de un folleto ilustrado. De venta en todas las buenas Farmacias y Droguerías. Laboratorio L. RICHELET, de Sedan, rue de Belfort, Bayonne (Francia).


# Los caídes de Tensaman quieren someterse

## Ayer se ocuparon unas alturas en Adrar Amekrán. El mariscal Petain felicita a Sanjurjo. Una manifestación popular en Larache

### Se ocupan una alturas junto a Amekran

MELILLA, 13.—Fuerzas de las harcas de Varela y Muñoz Grande, con otras indígenas, realizaron esta mañana una pequeña operación en el sector de Axdir, ocupando las alturas próximas a Amekran, desde donde se domina por completo el poblado de Axdir.

Los rebeldes opusieron una resistencia poco fuerte, [illegible] dero.

El enemigo huyó, abandonando sus muertos.

Con motivo de marchar mañana la escuadrilla de sexquiplanos los aviadores se reunieron hoy en banquete, presidiendo los generales.

Al banquete con que los periodistas locales obsequiaron a los madrileños asistieron el general Sanjurjo y el coronel de la Armada, señor Lazaga.

El presidente de la Asociación de la Prensa, señor Tur, ofreció el homenaje, contestándole los señores Bejarano y Mariscal, que elogiaron la figura de Sanjurjo. Este agradeció las frases que se le tributaban y se las devolvió benévolamente a la Prensa española, cuyo patriotismo alabó.

Terminó el acto con vivas a España, al Ejército y a la Prensa española.

Los vecinos del barrio del Hipódromo han solicitado que se dé el nombre de Sanjurjo a aquella barriada.

Mañana marchará a Taza a bordo de un *hidro* el capitán de Intervenciones, señor Ferrer.

El general Sanjurjo estuvo hoy en el zoco de Telatza.

### Petain felicita a Sanjurjo

MELILLA, 12 (a las 23,50).—Procedentes de Taza llegaron el comandante de Estado Mayor señor Ungría y el capitán de Intervenciones señor Ferrer, que llevaron una comisión de servicio.

La colonia aragonesa ha visitado el cementerio, depositando coronas en las tumbas de los aragoneses muertos en campaña.

El general Sanjurjo ha recibido una cariñosísima carta del mariscal Petain, felicitándole por los recientes éxitos.

Han llegado de Alhucemas dos sargentos, un cabo y tres soldados argelinos, que se evadieron del cautiverio de Abd-el-Krim.

Los aparatos que pilotaban el teniente Rodríguez Compan y el suboficial Suárez, aterrizaron por averías en el zoco el Seb de Ain Amar, donde acampan las fuerzas francesas, sin contratiempos.

Un pequeño grupo enemigo que intentó robar el ganado que pastaba en las cercanías de Dar Mizzian fué puesto en dispersión por los indígenas del poblado.

El periodista señor López Rienda ha dado una conferencia acerca del tema «Tres meses en la zona francesa». Estuvo muy afortunado.

Se sabe que en una fracción de Gueznaia los indígenas de la misma se amotinaron contra los beniurriaguelos que se hallaban en aquel lugar, matando a cinco, desarmando a 16 y haciendo huir a los restantes. Una harca que se encontraba en lugar próximo, al conocer el sucedido, se retiró hacia Beniurriaguel, disolviéndose.

Los indígenas sometidos de Igartien se apoderaron de la cebada que tenía Abd-el-Krim y que correspondía al diezmo que le habían estado pagando durante el pasado año.

### Otra manifestación popular en Larache

LARACHE, 12 (a las 23).—Esta mañana se celebró una manifestación cívica, organizada por *El Diario Marroquí*, en honor del Ejército.

La manifestación, que iba presidida por el cónsul de España en Larache, señor López Oliván, a quien acompañaban los cónsules extranjeros, la Junta de damas de la Cruz Roja y representaciones de entidades y Centros, se dirigió por la plaza de España al palacio de la Comandancia general, donde esperaban, en correcta formación, representaciones de todas las Armas con sus banderas. En el patio central del edificio se celebró una solemne recepción, desfilando los manifestantes por delante del jefe accidental de la zona, coronel López Gómez, y de los jefes de servicio.

Se dirigieron telegramas de adhesión al presidente del Directorio, general Sanjurjo y otras autoridades.

### Tensaman gestiona su acatamiento

TETUAN, 12 (a las 19,50).—Las noticias llegadas del frente francés dicen que al Norte de Kifane se están organizando las posiciones conquistadas al enemigo; que un grupo de Caballería ocupó felizmente Ain Zeral, y que en todos los sectores siguen haciendo acto de sumisión numerosas familias, cuyos hombres se hallaban hasta ahora en rebeldía. Los mismos informes confirman la favorable actitud de los cabileños de Tensaman, entre los que se acentúa el rompimiento contra Abd-el-Krim, no sólo por la cobarde conducta del cabecilla, que huyó vergonzosamente, abandonando a los moros que le seguían y que trataron de oponerse al avance de las tropas españolas hacia Axdir, sino también por no haber aceptado las proposiciones de paz.

Las caídes de Tensaman que se encontraban en Bocoya y Beni Urriaguel regresaron a sus aduares, reuniendo inmediatamente una importante junta, a la que asistieron los principales jefes y en la que se acordó nombrar una Comisión que se entendiese con las autoridades del Majzen para gestionar las condiciones del acatamiento. En vista de este acuerdo, fueron retiradas las guardias que había establecidas en diversos sectores.

Se sabe que la sumisión de los guezmayas de la zona francesa se debió principalmente a la presión del cabecilla rebelde, que envió contra ellos los hombres para obligar violentamente a la cabila a entregar los contingentes que de ella había solicitado y que Gueznaya le negó desde el primer momento. Entre los habitantes de la cabila y los 100 harqueños enviados por Abd-el-Krim se trabó un reñido combate, en el que los beniurriagueles tuvieron 12 muertos y 18 heridos, resultado que apresuró la sumisión de la poderosa cabila al Majzén

### Expedientes para la Medalla Militar

TETUAN, 12 (a las 19,50).—La situación política y militar de la zona es de absoluta normalidad. La Aviación pudo prescindir hoy de realizar sus acostumbrados vuelos de reconocimiento, que hubieran hecho muy difíciles, por otra parte, el persistente temporal de lluvias.

—La orden general del Ejército dispone que se instruya expediente para la concesión de la Medalla Militar al comandante del grupo de Regulares de Tetuán don Manuel Allanogui, alférez de Regulares de Ceuta don Alfredo Moreno, capitán de la Legión don Pablo Arredondo y teniente, de la Legión también, don Federico Aguirre.

### El tiempo en Marruecos

A doce horas del día 12.—Va mejorando la situación atmosférica en el occidente de Europa, si bien persiste el cielo nuboso por España y Marruecos. Las lluvias disminuyen, y es probable que en la zona del protectorado soplen vientos del Oeste, sin que presenten caracteres de temporal.

A nueve horas del día 13.—Al occidente de Marruecos, hacia la isla Madera, se halla una perturbación atmosférica que sin ser importante producirá probablemente bastante nubosidad en Marruecos y marejada en las costas occidentales del protectorado. Aunque se inicie el Levante en el Estrecho de Gibraltar, no debe de ser fuerte por ahora.

### Una misa por los muertos en campaña

En el templo de Santa María la Real de la Almudena se celebró ayer, organizada por la Unión de Damas Españolas una misa en sufragio de los soldados muertos en Marruecos, oficiando el Patriarca de las Indias, presidente-director de aquella entidad.

En el altar de la Inmaculada, donde se verificó el santo sacrificio, fué izada la bandera de la Federación Nacional de Unión de Damas.

El párroco de la Almudena pronunció una elocuente plática, dedicando altos y patrióticos elogios al Ejército y a la Unión de Damas, cuyo lema—Religión, Familia, Patria y Monarquía—glosó.

Asistieron la marquesa de Unzá del Valle, que ha venido de Bilbao con el exclusivo objeto de asistir a esta misa; gran número de señoras de la Unión, las alumnas del Instituto de Cultura Femenina, con sus profesores; las familias de los muertos, y el elemento oficial de Madrid; el general Navarrro, en representación del presidente del Directorio; el coronel jefe del Estado Mayor Central de la Armada; los generales del Directorio Rodríguez Pedré y Vallespinosa, el capitán general, los generales Vives, Muñoz Repise, marqués de Unzá del Valle; el gobernador de Madrid y comisiones de los regimientos de Wad-Rás, del primero de Senidad, segundo de Zapadores Minadores, Brigada Obrera Topográfica del Estado Mayor, Centro Electrotécnico, Maestranza de Artillería, tercio de Caballería y Móvil de la Guardia civil, Cuerpo de Carabineros, Intendencia Militar, Aviación, Farmacia Militar, Fiscalía jurídico-militar, regimiento de la Princesa e Intendencia Militar.

### En sufragio de un capellán

Ayer se celebró en la iglesia del Buen Suceso un solemne funeral, organizado por los capellanes de la Armada residentes en Madrid, en sufragio del capellán del batallón expedicionario de Infantería de Marina, don José Alvarez Abad, muerto en cumplimiento de su deber en el campo de Alhucemas, víctima de la explosión de una bomba enemiga.

Presidió el duelo, el representación del subsecretario de Marina, su ayudante, el comandante don Domiciano Villalobos, a quien acompañaban varios oficiales del mismo Cuerpo.

También asistió una sección de Infantería de Marina y otra de marineros.

En el último responso ofició el reverendo Patriarca Vicario general castrense.

—o—

ZONA FRANCESA

### DOS COMBATES

FEZ, 13.—Por fuerzas de Caballería e Infantería ha sido efectuado un reconocimiento al Noroeste de Sidi-Ali-bu-Rebka, donde se trabó violento combate con un fuerte y nutrido grupo de rifeños.

Otro combate fué registrado en Sidi-Ali-bu-Yedaina.

* * *

FEZ, 13.—Se acentúa el movimiento de sumisión en el centro del frente francés.

Mas al Este, nuevas fracciones de los branes también se han sometido, continuando de este modo un movimiento favorable a la pacificación, que los jefes rifeños tratan de impedir.

El sector Oeste permanece tranquilo.

En el alto Morum, las tropas francesas proceden al establecimiento de puestos.

No hay que señalar acción militar alguna en el resto del frente.

La Aviación ha efectuado bombardeos en la región poblada, situada al Norte de Sidi-Ali-bu-Rebka.

### LYAUTEY A MARSELLA

MARSELLA, 13.—El paquebote *Anfa* ha llegado a primera hora de la tarde a este puerto. A bordo del correo marroquí venía el mariscal Lyautey, que ha sido saludado en el muelle por diversas personalidades y por las autoridades locales.

### LA ACCION FUTURA

FEZ, 13.—El actual período de operaciones militares activas en el Rif va pronto a tocar a su fin.

En efecto, los objetivos que se perseguían por el alto mando han sido ya alcanzados en cada una de las zonas francesa y española.

Por otra parte, el período de lluvias, que seguramente ha de comenzar pronto, hará imposible la realización de nuevas ofensivas.

Debe pensarse, pues, en una nueva fase de la acción emprendida contra Abd-el-Krim. Esta nueva fase consistirá, al parecer, en aislarle de las tribus disidentes que anteriormente le prestaron su ayuda y que después le abandonaron casi todas, a consecuencia de los éxitos militares obtenidos por las fuerzas francesas y españolas.

Este aislamiento se conseguirá estableciendo una especie de separación entre las diversas partes del Rif, que se encontrarán fraccionadas en departamentos, puestos todos ellos bajo la vigilancia de las tropas de ocupación.

De este modo, las diversas tribus recientemente sometidas, que pudieran ser todavía atraídas por Abd-el-Krim, se hallarán en lo sucesivo definitivamente separadas de éste y volverán a reanudar sus relaciones económicas normales, bien con la zona francesa, bien con la española.

En cuanto a las tribus que todavía no han efectuado su sumisión, se las impedirá reanudar su contacto con Abd-el-Krim y se verán pronto obligadas a solicitar el «amán».

Privado el cabecilla rifeño de este apoyo, se verá, por su parte, obligado a refugiarse en las montañas del interior. Perdido su prestigio y desaparecida su influencia, se encontrará igualmente imposibilitado para emprender nuevas ofensivas y su situación será análoga a la de algunos jefes rebeldes que dominan todavía algunas partes del alto Atlas, donde constituyen algunos islotes no sometidos aún a la influencia francesa.

Para llevar a cabo este plan de pacificación, los meses de otoño o invierno serán empleados en mejorar las vías de comunicación y en la construcción de carreteras que unan las zonas francesa y española.

Esto facilitará en mucho la cooperación de los dos ejércitos y permitirá vigilar de un modo más efectivo todo el territorio, especialmente el Rif, así como reanudar las relaciones normales entre las tribus marroquíes y las zonas de influencia francesa y española.

# El Tratado de comercio con Alemania

### Aclaraciones

En EL DEBATE del día 1 del actual, número 5.058, aparece un artículo que firma, desde Munich, don Antonio Bermúdez Cañete, en el que, al recordar la fecha del 16 de octubre, en que finaliza el actual Tratado de comercio con Alemania (de no conseguirse una prórroga en su vigencia o no llegar a concertarse un nuevo acuerdo), se pretende aconsejar al Gobierno español un intransigente punto de vista para las negociaciones en curso, llegando en sus conclusiones a escribir lo que sigue:

«En la lucha aduanera entre un país industrial (Alemania) y otro agrícola (España), ha de triunfar siempre el segundo. Mantengase, pues, firme nuestro Gobierno. Vayamos, si es preciso, a una guerra de tarifas; defendamos nuestra economía guiándonos sólo por el egoísta interés económico.»

Eso de dividir los países, clasificándolos en absoluto en países industriales y países agrícolas, no es tarea tan fácil como a primera vista parece. Alemania, donde desde luego la industria ha conseguido adquirir un empuje mayor que la agricultura, ha procurado siempre en todos los tratados conseguir mayor protección para la agricultura, ya que la considera como eje de la economía nacional.

En cambio España, siendo país mucho más agrícola que industrial, ha elevado en los últimos aranceles la protección a la industria a un grado tal, que hoy figura entre los países más proteccionistas de Europa. Industrias apenas nacidas y arrastrando una vida lánguida, han encontrado a menudo una protección aduanera que, sin mejorar por ello el estado general de la industria, ha contribuído en mucho al encarecimiento general de la vida que hoy en España todos sufrimos.

El autor del artículo a que nos referimos argumenta diciendo que la denuncia del Tratado actual por parte del Gobierno alemán obedece pura y simplemente a compromisos políticos de partido. No es ello tan sencillo, y para demostrarlo vamos a hacer un poco de historia.

Cuando, en julio de 1924, se llegó, después de tres años de inútiles negociaciones, al Tratado actual, que puso fin a un trieni de régimen excepcional y casi prohibitivo para Alemania, los negociadores alemanes, reconociendo que lo que España entonces les ofrecía no era, ni con mucho, lo que a su país convenía, aconsejaron, sin embargo, al Gobierno del Reich que aceptara el Tratado que se proponía como mal menor, dejando para ulteriores negociaciones el tratar sobre modificaciones que consideraban de utilidad. Nueve meses de luchas han sido necesarios, durante los cuales la mayoría siempre se manifestó contraria a la ratificación, llegándose finalmente a concertar un compromiso entre los diferentes partidos políticos alemanes, compromiso que consistía, por un lado, en ratificar el Tratado; pero comprometiéndose, en cambio, el Gobierno para con los partidos políticos de mayoría a entablar inmediatamente nuevas negociaciones con el Gobierno español para modificar aquellos puntos que principalmente se consideraban lesivos para la economía alemana.

Convencidos los alemanes de que no pueden obtener las ventajas concedidas a *Inglaterra, a Francia*, y en algunos puntos *a Suiza o Italia*, piden por lo menos, y eso como mal menor, que se les dé el trato de nación más favorecida en las condiciones concedidas a los demás países con que España ha tratado con posterioridad.

Por lo que respecta a los vinos se ha demostrado, en contra de los argumentos que esgrimían los negociadores españoles en 1924, que Alemania, por falta de dinero, no podría consumir mucho vino español, todo lo contrario; puesto que el consumo de vinos españoles en los últimos doce meses ha sido de más de 500.000 hectolitros, yendo aquél en aumento, y colocándose España en el primer puesto, hasta superar con mucho al resto de los países importadores de dicho caldo. Puede predecirse, pues, que en el segundo año la cifra de las importaciones pasará con mucho de la cifra antes anotada; y mucho más aún, cuando los exportadores españoles lleguen a crear marcas especiales, de calidad siempre igual, haciendo con ellas competencia a las marcas de Borgoña y de Burdeos. El interrumpir esa marcha ascendente en la importación de vinos españoles en Alemania, por una guerra de tarifas, pudiera muy bien resultar de efectos desastrosos para la exportación española de vinos.

Y respecto a lo que piden los vinicultores alemanes, no es otra cosa que un aumento en los derechos, que supone para los vinos tintos y blancos unos 15 céntimos de marco aproximadamente.

Al detall se vende en Alemania el vino español, corriente, de 0,90 a 1,20 marcos el litro. Un aumento de 15 céntimos sobre esos precios, seguramente no impedirá la venta de los vinos españoles, ni la reducirá siquiera, pues vinos alemanes, de muy mediana calidad, se venden a 1,50 y más el litro.

No es tanto a la competencia de los vinos españoles lo que los vinicultores alemanes temen, sino que por lo de «cláusula de nación más favorecida», se tenga que conceder a los demás países en convenios o tratados futuros, y, sobre todo, a Francia, los mismos derechos. Sabido es que esta última nación tiene muchas clases de vinos muy parecidos a los de bajo precio alemanes, y la competencia de éstos sería insoportable para la vinicultura alemana. Para ésta, que por su existencia secular, y por el adelanto en que se encuentra merece también la protección de su Gobierno, es ésta una cuestión de vida o muerte.

El aumento que piden los alemanes no ha de disminuir la introducción de los vinos españoles, que en su sabor son muy diferentes de los alemanes, y que en el mercado alemán hacen más bien la competencia a los franceses; y ahí estriba el interes de los vinicultores españoles, y en el que deben fijarse. A este respecto conviene observar que en las cartas de vinos que circulan por los restaurantes alemanes, mientras la relación de marcas especiales de vinos franceses ocupan, a veces, hasta tres o cuatro planas de aquéllas, la enumeración de las españolas quedan limitadas a dos o tres renglones, con la cita de las genéricas de vinos de Tarragona, de Jerez y de Málaga. Allí hay, pues, ancho campo para desarrollar la venta por marcas.

No debe olvidarse tampoco *que Alemania está tratando* en la actualidad con Francia y con Italia, y que la cuestión de los vinos, tanto en una negociación como en la otra, es la que ofrece mayores escollos. Si llegara Alemania, como es de suponer, a un convenio con estos países, y a la ruptura con España, el mercado alemán, que tanto promete para el vino español, podría considerarse como perdido, y costaría mucho, tras algún tiempo, poderlo volver a conquistar.

Las demás pretensiones de Alemania son de poca importancia, y no se comprende cómo los exportadores españoles de frutas, mal aconsejados, pueden tildarlas de indiscutibles.

El consumo de naranjas y de plátanos en Alemania, el año pasado, ha sido enorme. Cifra muy elocuente es la de 70 millones de marcos a que ha llegado la exportación a Alemania de naranjas españolas desde noviembre de 1924 hasta mayo de 1925. Sobre esta fruta Alemania pide un ligero aumento del derecho puramente fiscal de 2,50 marcos por 100 kilos, con que figura en el actual Tratado. El aumento que ahora pide para ésta y algunas frutas más, no puede mermar en nada la importación.

Veamos, finalmente, las cifras de la estadística comercial del primer semestre de este año y encontraremos, que España en seis meses ha exportado a Alemania mercancías de todas clases, por valor de 112 millones de marcos, y ha recibido de aquella nación por valor de 77 millones de marcos.

En el año 1924 el superavit a favor de España fué de 26 millones de marcos.

Estas cifras demuestran, mejor que nada, la importancia que tiene para ambos países el que se llegue a la conclusión de un nuevo Tratado.

El aconsejar que se llegara a la ruptura sería una gran ligereza, por no decir otra cosa.

**Eugenio Armbruster.**

Madrid, 6 de octubre de 1925.

(Continúa al final de la 2.ª columna.)

# EL OBISPO COADJUTOR DE BARCELONA

El doctor Miralles, saliendo de la Catedral después del Tedéum (*Fot. Sagarra.*)

# Un muerto y 50 heridos en una carrera de "autos"

### Un corredor se precipita sobre el público

PARIS, 13.—Telegrafían de Detroit al «New York Herald» que durante las carreras automovilistas celebradas ayer se rompió la dirección del coche que conducía el corredor Waters, precipitándose el coche sobre la multitud. A consecuencia de este accidente resultaron unos 50 heridos, de ellos 20 gravísimos, y muerto en el acto el corredor.

# La película parlante

ZURICH, 13.—Con motivo de la inauguración de la Feria de las industrias fotográficas y cinematográficas de Berlín, ha sido recientemente utilizada la nueva película *parlante* para reproducir un discurso pronunciado en ocasión de dicho acto por el ministro alemán de Negocios Extranjeros, Stresemann.

En el parque del ministerio de Negocios Extranjeros de la Wilhemstrasse se impresionó a un tiempo la imagen y las palabras del ministro, y algunas horas más tarde el discurso de Stresemann, cuya imagen, aumentada tres veces, se proyectaba sobre una pantalla ante el auditorio, era reproducido distinta y claramente.

# XXV ANIVERSARIO DE "RAZON Y FE"

Con un voluminoso número extraordinario ha celebrado la revista de los padres jesuitas el XXV aniversario de su existencia. Va al frente una afectuosísima carta de Su Santidad, que constituye la más alta recomendación y parabién de la obra llevada a cabo por *Razón y Fe* en sus veinticinco años de incansable y fecundo trabajo.

El Papa manifiesta por ello a sus redactores singular complacencia, porque, «además de unir oportunamente los estudios de las bellas artes y humanidades a los principios de la Religión y al conocimiento completo de las ciencias sagradas, enseñáis incansablemente lo mucho que interesa retener en España la fe de los mayores y gobernar al pueblo y fomentar la prosperidad pública según los principios cristianos».

Otras alabanzas, más expresivas si cabe, dirige Su Santidad a los redactores de *Razón y Fe*. Añadiremos que el número conmemorativo del fausto acontecimiento contiene una colección de artículos de gran novedad, firmados por los primeros espadas de la Redacción. Intercalados en el texto van los retratos de los más conspicuos que pasaron ya a mejor vida, en los cuales no se puede omitir al padre Alarcón, al padre Fita, al padre Coloma, al padre Urráburu y al fundador de la revista, padre Martín, general después de la Compañía.

La difusión de *Razón y Fe* ha inducido a sus redactores a no contentarse con un número al mes; desde el 1 de enero se hará quincenal, duplicando de este modo el trabajo, y, naturalmente, el fruto. Son ya 60 volúmenes los que forman la entera colección de los veinticinco años, en los cuales «no se han pasado en silencio ni dejado de tratar con diligencia en estos últimos años ninguna o casi ninguna cuestión importante que se refiriese a la defensa de la Religión o al bien de la Patria».

A estas palabras del Vicario de Cristo añadiremos nuestra más cordial felicitación por el fausto aniversario, deseando a *Razón y Fe* en sus nuevos lustros toda clase de prosperidades.

# Los chófers de París vuelven al trabajo

### En los servicios públicos no hubo ningún huelguista

(RADIOGRAMA ESPECIAL DE EL DEBATE)

PARIS, 13.—Un redactor de *Le Journal* ha celebrado una interviú con el ministro del Interior acerca de la última huelga.

M. Schrameck ha declarado que el fracaso fué completo.

En varios sitios de París y de sus arrabales los mismos huelguistas se han vuelto contra sus directores, a los que acusan de haberles traicionado.—*C. de H.*

**LA VUELTA AL TRABAJO**

PARIS, 13.—La entrada al trabajo en las fábricas y talleres de París y arrabales se ha realizado con toda calma.

Los chófers, muchos huelguistas de autobuses y tranvías de París, han reanudado el trabajo esta mañana.

En el Consejo de ministros que se celebró esta mañana, el ministro de Interior manifestó que en el servicio público de transportes no había habido hoy ninguna defección.

**SIETE PROCESADOS**

PARIS, 13.—Siete huelguistas detenidos ayer en flagrante delito de atentado contra la libertad de trabajo, han sido procesados.

Cuatro de ellos son franceses y tres italianos.

Se les acusa de haber intentado coaccionar a los obreros que trabajaban en un taller de carpintería de armar. Los acusados han pedido tres días para preparar su defensa y el juez se lo ha concedido.

La Policía ha detenido hoy en Suresnes a uno de los ingenieros de una fábrica sita en aquélla población, autor de un disparo, a cuya consecuencia resultó herido mortalmente un obrero llamado Sabatier.

El hecho de autos ocurrió durante los disturbios que se produjeron ayer en Suresnes con motivo de la fracasada huelga de veinticuatro horas organizada por los comunistas en son de protesta contra la guerra de Marruecos.

El detenido, que se llama Lafesse, ha declarado al juez instructor que habiendo recibido una pedrada en la pierna izquierda disparó, apuntando a un individuo que suponía había sido el que le tirara la piedra.

**COMENTARIOS DE LA PRENSA**

PARIS, 13.—Los diarios hacen resaltar el fracaso de la huelga general ordenada por los comunistas, e interpretan los incidentes que se registraron ayer como una muestra de la decepción de aquéllos ante el derrumbamiento de sus esperanzas.

En general, la Prensa elogia el buen sentido del elemento obrero, que no ha querido dejarse arrastrar en una aventura política.

*Le Peuple*, órgano de la Confederación General del Trabajo, dice que hay que confesar lisa y llanamente que la huelga de los comunistas en favor de Abd-el-Krim ha fracasado por completo.

*L'Oeuvre*, por su parte, estima que ha quedado perfectamente demostrado que los comunistas no tienen detrás una fuerza popular verdadera.

El *Matin* considera que la huelga intentada ayer no ha sido en realidad una manifestación de las fuerzas bolcheviques, sino una expresión de su rabia impotente.

El *Journal* ha interrogado acerca de este movimiento al ministro del Interior. El señor Schramek ha hecho observar que los obreros extranjeros, en quienes cifraban tantas esperanzas los comunistas, se han abstenido en su mayor parte de adherirse a la huelga.

# Una Comisión técnica reconocerá el Real

### Del dictamen depende que haya temporada

### El Conservatorio no ofrece peligro

La noticia publicada sobre el actual estado del Teatro Real y la posible suspensión de la temporada acostumbrada, ha interesado a tan gran número de aficionados, que llueven sobre mí cartas y tarjetas preguntando lo que ni yo, lego en la materia, ni creo que nadie puede decir, hoy por hoy, pues está reservado al juicio y dictamen de la Comisión nombrada, que ya debe de haber comenzado a estas fechas su importante labor, que requerirá su tiempo, pues ha de abrir pozos, reconocer terrenos, examinar cimientos, etc., etc.

Indudablemente, el Teatro Real está construído sobre terreno movedizo. Hay una corriente de agua que, partiendo de la calle de los Caños, debe atravesar el teatro, la plaza de Oriente y llegar hasta el cuerpo de guardia de Palacio; allí es posible que, al chocar con la sólida y enorme cimentación del edificio real, se disemine las aguas, que mueven y remueven las tierras, y en este trajín de años hayan conseguido socavar las bases del regio teatro.

Todo Madrid ha podido ver las obras del cuerpo de guardia de Palacio, los hundimientos de la calle de Bailén y el de la esquina de la calle de Rebeque, detrás de los jardinillos existentes frente a Nuestra Señora de la Almudena. Todo el que haya frecuentado el Real ha podido ver cómo una de las escaleras estaba sostenida con vigas: los alumnos del Conservatorio ya saben las obras que se hicieron en el portal, que se hundía, y por este orden podrían apuntarse varias averías más que justifican, de un lado, las corrientes de aguas que existen en todo ese terreno, y por otra parte, denotan lo que han debido influir en la incipiente ruina que acusa nuestro viejo teatro lírico.

A mediados del pasado siglo el entonces arquitecto de Palacio, señor Colomer, hizo un proyecto de saneamiento y encauzamiento de las aguas que van por el subsuelo de la plaza de Oriente: nada se hizo, como nada se ha hecho después de cuantas advertencias y llamadas ha hecho el arquitecto del Teatro Real, señor Flórez. Si algo se ha reformado ha sido en limpieza y ornato, pero nada de consolidación, y ésta es necesaria, indispensable, comenzando por el saneamiento del subsuelo. Los desagües del Teatro Real no vierten en el moderno alcantarillado por el gran desnivel existente: vierten en el antiguo, ya desechado, y por consiguiente, no atendido por el Ayuntamiento. ¿Dónde van esas aguas? Yo no lo sé, pero sí puede presumirse que no benefician al edificio.

En el año 1916 ya presentó el señor Flórez un proyecto de alcantarillado para el teatro: ha insistido múltiples veces, sin resultado, y bien reciente, en el mes de abril último, en un proyecto amplio, marcaba lo que no admitía demora, lo que se debía de acometer con urgencia; tampoco se atendió, y los hechos de ahora confirman la previsión del señor Flórez.

El dictamen de la Comisión de arquitectos formada nos dirá el verdadero estado del asunto; y si los puntos delicados pueden tener solución rápida, tal vez hubiera autorización técnica para abrir el teatro, ya que las obras de consolidación son lentas; pero toda prudencia es poca; si la masa de público que gravita sobre el teatro viera caer un cascote, dada la situación actual, no hay por qué decir la alarma que se produciría, y con la alarma los atropellos y consiguientes desgracias. Por fortuna, no hay temor inminente, y respecto al Conservatorio, sepan los profesores, alumnos y sus familias que, reconocido por el señor Flórez, no acusa peligro alguno.

Y estas son, en síntesis, las noticias que he podido recoger.

**V. ARREGUI**

PRUEBE Vd NUESTRO
JABON
Mosaico
PARA EL TOCADOR
LA ROSARIO S.A
SANTANDER

# El «modus vivendi» con Bélgica

### Modificaciones favorables a España

BRUSELAS, 13.—Los periódicos dicen que el *modus vivendi* concertado en abril último con España va a sufrir algunas modificaciones en el sentido de rebajar los derechos arancelarios que gravan a su entrada en Bélgica los plátanos, naranjas y albaricoques y también el corcho preparado, recortado y en planchas.

El Gobierno belga—añaden—pedirá a las Cámaras aprueben esas modificaciones con efecto retroactivo a contar desde el día 1 de mayo.

# LEYENDO SU PROPIA MUERTE

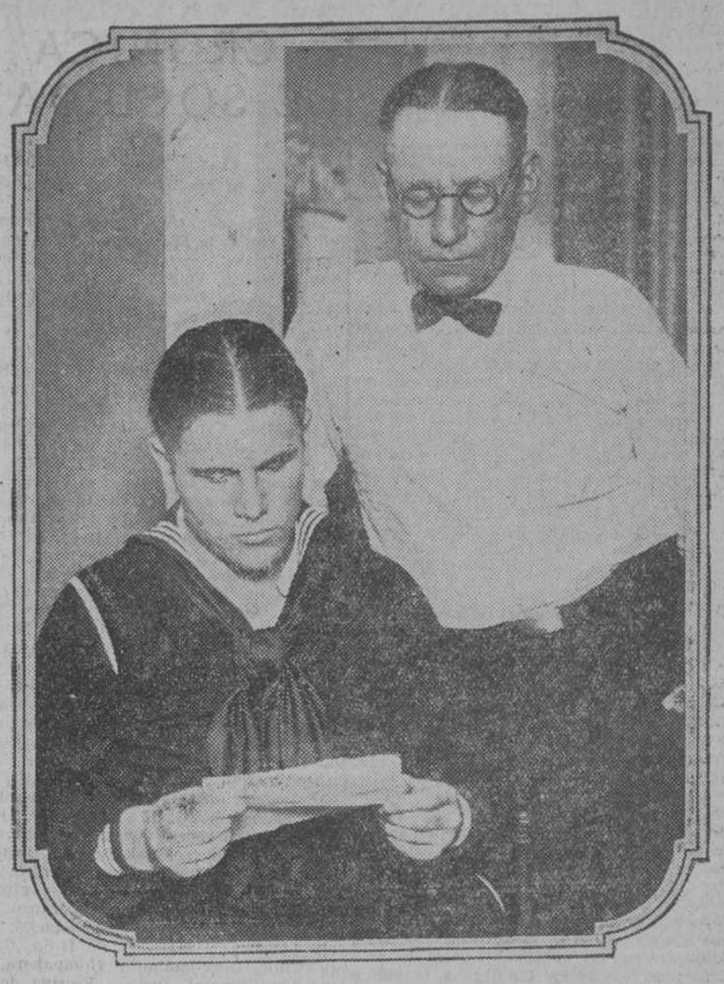

**El único superviviente del submarino norteamericano «S. 51», Walter E. Harmun, de Jamaica, recientemente perdido, a quien el comandante del sumergible concedió cinco días de permiso la víspera precisamente de ocurrir la catástrofe. En la fotografía aparece acompañado por su padre y leyendo la noticia de su propia muerte en el telegrama oficial que el departamento de Marina dirigió a cada una de las familias de los tripulantes del «S. 51», dándoles la fatal nueva.** (*Fot. Vidal.*)

# Asamblea de la Federación Agraria Riojana

### Un movimiento de cuarenta y un millones de pesetas en el año

**Cuenta con bodegas, fábricas de harinas y de conservas cooperativas**

LOGROÑO, 13.—Ha comenzado la Asamblea de la Federación Católico-Agraria, con asistencia de numerosas representaciones de todos los Sindicatos de la provincia.

Esta mañana hubo una misa solemne, en la que predicó el párroco de San Asensio.

Después se verificó la bendición de la Casa Social Católica por el Obispo de la diócesis, y con asistencia del gobernador civil, alcalde, señor Díez del Corral, abad de la Colegiata, el Consejo de la Federación, las representaciones de los 87 Sindicatos con sus banderas y numerosos sindicados.

Después en el teatro social, lleno de miles de asambleístas, el señor Díez del Corral dió la bienvenida a todos los presentes, congratulándose de las circunstancias que concurren en la Asamblea de este año: la inauguración de la nueva casa y la visita de su majestad el Rey. Hizo luego un bosquejo de lo que era la situación de la agricultura riojana hace quince años, estableciendo un parangón con la situación actual, merced a la obra de los Sindicatos. Exhortó a todos a permanecer unidos, pues en la unión está la fuerza, y ya que cualquier rotura habría de ser aprovechada por nuestros enemigos. Terminó diciendo que cuanto era y valía lo ponía al servicio de la Federación, por cuya causa se halla en todo momento dispuesto a sacrificar cuanto sea necesario.

El gobernador civil, señor Careaga, comenzó diciendo que había de ser muy breve, pues tenía que ausentarse para ultimar los preparativos de la recepción del Rey. Añadió que era un enamorado de la sindicación católico-agraria, que encarna un soberano poder por la idea cristiana que la anima y por el patriotismo que la inspira. Invitó a todos a extremar la manifestación de su cariño al Monarca con motivo de su próxima visita.

El Obispo reiteró su bendición a los Sindicatos, pidiendo a Dios que haga descender sobre ellos el rocío celestial, sin el cual nada puede ser grande, y que al mismo tiempo ilumine y dirija la labor de esta Asamblea.

Todos los oradores fueron muy aplaudidos.

Terminó la sesión de la mañana mostrándose al público el artístico pergamino que le ha de ser entregado mañana al Rey, nombrándole presidente honorario de la Federación Riojana.

La Memoria anual arroja un resultado brillantísimo.

Durante el último ejercicio se adquirieron 4.600 toneladas de abonos, 2.300.000 de elementos de producción agrícola y 1.100.000 de artículos de consumo.

La fábrica de harinas cooperativa produjo 55.000 quintales métricos de harina y 14.000 de piensos, con un beneficio líquido de 9.000 pesetas, después de pagar a la Federación 58.000 pesetas por intereses de préstamos.

La conservera produjo 1.500 cajas de conservas. Las bodegas cooperativas dieron 4.000 cántaras de vino de mesa y 4.000 de vinos selectos.

Las imposiciones en la Caja central y comarcales ascendieron a 3.200.000 pesetas, y los préstamos, en distintas formas, a cuatro millones.

Cuenta actualmente la Federación con un fondo de reserva de 231.000 pesetas en metálico y 550.000 en obligaciones del Tesoro.

Los beneficios durante el año fueron 40.000 pesetas y el movimiento de fondos ascendió a 41 millones de pesetas.

El total de Sindicatos que integran la Federación es el de 152, con 14.452 socios.

**ANOCHE MARCHO EL REY**

Anoche, a las nueve, marchó el Rey a Logroño, acompañado del duque de Miranda, el marqués de Zarco y el inspector señor Asúa.

A despedir al Monarca acudieron a la estación el infante don Alfonso, el marqués de Estella, el subsecretario de Gobernación, capitán general, gobernador civil, alcalde, presidente de la Diputación, director general de Seguridad y jefe superior de Policía; los duques de Baena, Victoria y Hornachuelos, marqueses de Cabriñana, Viana y Villaviciosa de Asturias y los señores Dómine y Sabater.

También se personaron en la estación el Patriarca de las Indias y el Obispo de Madrid.

*DEL COLOR DE MI CRISTAL*

# La estatua de Belgrado

*Se intenta erigir en Belgrado una estatua al estudiante que en Sarajevo asesinó al archiduque Fernando de Austria, poniendo con esto prólogo a la guerra europea. La verdad es que si las estatuas son para los que hacen algo notable, el estudiante la merece, porque habrá pocos crímenes que hayan traído una cola más larga y desastrosa.*

*Claro está que no se le puede atribuir la guerra. No, eso no; no le demos tanta importancia. Los explosivos de que estaba cargado el polvorín europeo, otras varias habilidosas manos los fueron poniendo en montón para que estallaran oportunamente. Pero el estudiante de Sarajevo arrimó la cerilla al polvorín. Y esto no hay duda de que tiene su mérito.*

*La noticia de la estatua ha producido cierta emoción, sobre todo en el gremio de asesinos y aspirantes. Hasta ahora los criminales, para compensación de las penalidades del oficio, sólo contaban con la gloria que pueden dar los ingenuos romances de ciego y las no tan ingenuas campañas mitineras y periodísticas de muchos que, siendo incapaces de asesinar, admiran el asesinato del adversario y sienten el corazón angustiado ante la idea de que el criminal pueda padecer lo más mínimo por consecuencia de su obra de muerte. Al honor de la estatua rara vez se había llegado. Acaso ahora se generalice. La cosa no tiene graves inconvenientes. A los escultores lo mismo les da hacer una figura que otra. Las ciudades estarán igualmente adornadas con esos monumentos, y los perros levantarán la pata al pasar junto a ellos, lo mismo que hacen con todos.*

*No es de temer que los hombres verdaderamente ilustres colocados en piedra sobre pedestales se ofendan por la compañía y renuncien el honor que les concedieron, por la razón sencilla de que todos suelen ser difuntos. ¿Y de qué podrían quejarse en justicia? Cada época tiene sus héroes. Si las figuras más salientes de hoy son los bandidos, ¿por qué no han de ser para ellos las estatuas?*

*La de Belgrado que se proyecta debe costearse por suscripción pública internacional. Si contribuyen todos los beneficiados por las consecuencias de aquel crimen puede hacerse de oro y brillantes. Claro es también que si dan en arrojarle piedras todos los perjudicados no quedará ni polvo.*

*Como donantes obligados para la suscripción podemos enumerar los siguientes:*

*Industriales productores de efectos de guerra.*

*Acaparadores de substancias alimenticias.*

*Contrabandistas de todas clases.*

*Fondistas de los 500 o más lugares del globo en que se han celebrado conferencias para el arreglo de las cuestiones surgidas de la guerra y de la paz.*

*Delegados y miembros de esas conferencias.*

*Funcionarios, dotados con esplendidez, de los cien mil organismos internacionales creados para pasar el rato.*

*Y toda la incontable muchedumbre de pescadores en río revuelto, pertenecientes a todas las clases de la sociedad, altas y bajas.*

*Como apedreadores me parece que están indicadísimos los huérfanos, las viudas, los padres, los mutilados, los arruinados, los enloquecidos...*

*¡Y es lástima que no puedan también apedrear los muertos!*

**Tirso MEDINA**

# La Legión de Honor a Ruiz Albéniz

El encargado de Negocios de Francia impuso ayer a nuestro estimado colaborador el docto africanista don Víctor Ruiz Albéniz las insignias de la Legión de Honor, que le ha sido concedida por sus libros y trabajos en el Marruecos francés y sobre la colaboración hispanofrancesa en Marruecos.

Felicitamos a Ruiz Albéniz por tan merecida distinción.

# El "Metro" Sol-Quevedo

Tenemos noticia de que en el presente mes será inaugurada la línea del Metropolitano de Puerta del Sol a la glorieta de Quevedo.

El ramal de la estación del Norte se inaugurará algunas semanas más tarde.

# EL TEMPORAL EN CATALUÑA

Carro volcado en la calle de la Riera Blanca por la fuerza de la corriente durante la última inundación (*Fot. Sagarra.*)

## Los alcaldes de la provincia a Primo de Rivera

### Nombramiento de hijo adoptivo

Los alcaldes de la provincia de Madrid entregaron al mediodía en el ministerio de la Guerra al presidente del Directorio las actas de nombramiento de hijo adoptivo.

Asistieron 700 personas, entre ellas 195 alcaldes. Las restantes personas eran vecinos de los pueblos.

Después de unas palabras del señor Semprún, que ofreció el homenaje, el general Primo de Rivera dió las gracias en nombre del ejército de Africa.

Muchos creían — dijo seguidamente — que la campaña de Marruecos terminaría retirándose las tropas españolas de los territorios de la zona; pero la índole feroz de este enemigo hubiera imposibilitado la empresa. Las mayores catástrofes se registraron allí durante las retiradas.

Aludiendo a la laureada que luce en su pecho, dedicó un recuerdo a su tío, el primer marqués de Estella, modelo de ciudadanos, que murió en el mismo edificio del ministerio

**Esteban Collantes visita al presidente**

El ex ministro conde de Esteban Collantes estuvo ayer tarde en la Presidencia para dejar tarjeta al presidente del Directorio.

**Sanciones en el Instituto de Ciudad Real**

Como consecuencia de la visita de inspección realizada en el Instituto de Ciudad Real a raíz de los exámenes, ayer firmó el subsecretario de Instrucción pública una real orden, admitiendo la dimisión del director de aquel establecimiento, formando tribunal de honor a dos catedráticos y declarando cesante al conserje.

**Almuerzo al Directorio en Palacio**

A la una comenzaron a llegar a Palacio los vocales del Directorio, invitados a un almuerzo por su majestad.

El marqués de Estella llegó a la una y veinte.

A la mesa con sus majestades se sentaron el Príncipe de Asturias, el infante don Jaime, los tres jefes superiores de Palacio, la camarera mayor, dama particular señorita Heredia, el comandante general de Alabarderos, el conde del Grove, el profesor de su alteza señor Antelo, el ayudante de guardia y el oficial mayor de Alabarderos, de guardia, coronel señor Feduchy.

* * *

A las tres salían del regio alcázar el marqués de Magaz y los demás vocales del Directorio. Los periodistas se acercaron al primero, quien les dijo solamente que el presidente quedaba con el Rey y que el almuerzo había transcurrido amenamente, relatando el marqués de Estella cómo ganó la primera laureada y algunos episodios de aquella campaña.

**Declaraciones de Primo de Rivera**

El presidente salió una hora más tarde, y conversó bastante rato con los periodistas.

Declaró que el Monarca había firmado un decreto sobre tributación de Sociedades extranjeras.

Agregó que por la tarde recibiría algunas visitas, pocas, que tenía citadas, entre ellas la del encargado de Negocios de Francia, y que después, a las siete, se reunirían hasta la hora de ir a la estación a despedir a su majestad.

**Cádiz se prepara a recibir al presidente**

CADIZ, 12.—Se está ultimando el programa de la próxima visita del general Primo de Rivera a esta ciudad, que se verificará el día 25 del corriente.

El marqués de Estella llegará a las nueve de la mañana, celebrándose un Tedéum en la Catedral; luego habrá una recepción en el Ayuntamiento, con un vino de honor; una salve en la iglesia de Santa María; visita a las escuelas del barrio de La Viña; almuerzo organizado por la Unión Patriótica, al que asistirán representaciones de toda la provincia; inauguración del monumento a la duquesa de la Victoria; té en la Diputación; juegos florales en el Gran Teatro, con asistencia de la duquesa y el alcalde.

También irá el presidente a visitar el muelle de Puntales y los depósitos francos. El Casino Gaditano le ofrecerá un banquete seguido de baile.

El general se alojará durante su estancia en ésta en el domicilio de don Luciano Bueno, presidente de la Unión Patriótica de Cádiz.

**Un pergamino con las firmas de la promoción**

JAEN, 13.—El gobernador militar de esta plaza, coronel don Pedro Montilla, que fué compañero de estudios del general Primo de Rivera, se ha dirigido a todos los demás compañeros de promoción de ambos, invitándoles a rendir un homenaje al invicto general por sus triunfos, obtenidos no menos como general en jefe de las tropas en campaña que como presidente del Directorio, regalándole un pergamino con las firmas de todos.

## ESPECTÁCULOS

PARA HOY

**COMEDIA.**—10,15 (función popular), ¡Qué hombre tan simpático!

**FONTALBA.**—6 y 10,30, Los nuevos yernos. (Butaca, 5 pesetas.)

**LARA.**—6,30, Míster Beberley.—10,30, El pie y Cobardías.

**REINA VICTORIA.**—6,15, Mi tía Javiera. 10,15, Los chatos.

**CENTRO.**—6,30 y 10,30, Mañana de sol y Alfilerazos.

**INFANTA ISABEL.**—6,30, Rirri.—10,30, La dama salvaje.

**ZARZUELA.**—6,15, La czarina y Gigantes y cabezudos.—10,30, María Sol.

**COMICO.**—6,30, Cada uno en su casa... 10,30, La rubia del expreso.

**LATINA.**—6,30 y 10,15, El placer de la honradez.

**PAVON.**—6,30, La joven Turquía.—10,30 (función popular), Las tentaciones de San Antonio, El señor Luis, el tumbón, y la película La toma de Alhucemas.

**CISNE.**—6,15, Película y El anillo de hierro.—10,15, Película y El rey que rabió.

**FUENCARRAL.**—6,15, Los madgyares.—10,15, Doloretes y La corte de Faraón.

**NOVEDADES.**—6, Los gavilanes.—10,30, La tempestad.

**PRICE.**—6 y 10,30, Compañía de circo ecuestre.

**ROYALTY.**—6 y 10,15, Novedades internacionales: La última carrera (por Wallace Reid), Espectros de la media noche (gran risa), En el país de los boers (por Doroty Dalton).

**FRONTON JAI-ALAI.**—Primero, a pala: Iraurgui y Ochoa contra Badiola y Cantabria. Segundo, a remonte: Ochotorena y Echániz (J.) contra Urue y Errézabal.

**BANDA MUNICIPAL.**—4 t., en el Retiro: «Viva Aragón!» (pasodoble), Amandas. «Granada» (serenata) y «Sevilla» (sevillana), Albéniz.

Obertura de «Tannhauser», Wágner.

Selección de la ópera «Los fanfarrones» (primera vez), Eduardo Granados.

Aria de la «Suite en re», Bach.

«El aprendiz de brujo» (scherzo), Dukas.

* * *

(El anuncio de las obras en esta cartelera no supone su aprobación ni recomendación.)

## CRÓNICA DE SOCIEDAD

**Santa Teresa de Jesús**

El 15 serán los días de las duquesas de Estremera y de Zaragoza.

Marquesas de Aledo, Amurrio, Frontera, Inicio, viuda de Maldonado, viuda de Pinares, Prado Alegre, Regueras, Rincón de San Ildefonso, Valdavia y Villacañas.

Condesas de Casal, Fuenrubia, Ladislao Dierbacef, viuda de Liniers, San Diego, Torrepalma, Valle de Pendueles y Villaverde la Alta.

Señoras de Abella, viuda de Aura Boronat, Benjumea, Beruete, viuda de Betegón, Brocas, Bruguera, viuda de Bruno, Carrafa, Comyn, Conrado, Corral y Pérez de Lara (don Manuel), viuda de Cos Gayón, Cros, Daza de Campos, Díaz Cordobés, Donoso Cortés, Fernández de las Cuevas, Fernández Heredia, García de la Rasilla, Gómez Acebo, Gómez Roldán (don Manuel), González Arnao, González Rothwos, Gutiérrez Maturana (Villate y Vaillant), Gutiérrez de Salamanca, Isasi, Kindelán, Lemonier, viuda de Lombillo, López de Carrizosa (don Javier), Maldonado, Martín, Montalvo, Miláns del Bosch, Miralles, Moreno, Muñoz (don Buenaventura), Navarro Reverter (don José), Oria, Paredes, Pombo, Quijada, Requejo, Rodríguez de Celis, Ruano, Sánchez de la Peña, Sanginés, Santos Suárez, Sela, Siso Cavero (don Francisco Javier), Soto, Reguera (don José), Stuyck Torres (don José Luis), Vais (don Valentín), Villalonga y Medina (don Luis), Valdés Armada (don Juan) y Valdés Fauli.

Señoritas de Alcalá Galiano y Osma, Arroyo y Morenes, Arteaga y Falguera, Beltrán de Lis y Pidal, Brocas, Bustos y Figueroa, Carvajal, Casani, Ceballos, Coello de Portugal, Covarrubias, Crespi de Valldaura, Chapí, Chávarri e Iranzo, Fernández, Fernández de Villavicencio, García Loygorri y Martínez de Irujo, García Retortillo, Guardamino y Hompanera, Heredia y Carvajal, Devesa, Escrivá de Romaní y Roca de Togores, Igual, López de Carrizosa, Marichalar y Bruguera, Martínez Carrillo de Albornoz, Mayo, Melgarejo, Navarro Reverter y Ortoll, Núñez de Novillo, Ortiz y Gaitero, Pérez del Pulgar y Muguiro, Pérez y Aragón, Roca de Togores y Caballero, Ruiz de Arana y Fontagud, Santa María, Suárez Guanes, Urtiaga, Varillas y Herrera Villanueva.

Las deseamos felicidades.

**La Lotería de la Cruz Roja**

El oficial mayor de un conocido notario de esta Corte que tuvo representación parlamentaria dentro del partido maurista, ha sido agraciado con 36.000 duros en el sorteo organizado por la Cruz Roja en combinación con el de la Lotería Nacional últimamente celebrado en Madrid.

También a un compañero del aludido oficial le alcanzó la suerte en el mismo sorteo con 20.000 pesetas. Los demás dependientes de la notaría no quisieron aceptar las participaciones que del mismo número premiado les fueron ofrecidas.

**Enfermos**

Se encuentra enfermo el consejero director del Fomento del Excursionismo y de la Unión Iberoamericana, don Rafael Torrecilla.

—También el ex ministro conde de San Luis guarda cama en Zaraúz, aquejado de una pulmonía.

Su hijo, el vizconde de Priego, ha marchado allí desde Granada.

Hacemos votos por el pronto restablecimiento de los pacientes.

—Se encuentra hospitalizado en Melilla el heroico alférez de Regulares de Tetuán don Agustín Sánchez Loscertales, hijo del general Sánchez Pacheco, que fué herido gravemente después de la toma de Axdir y al cargar sobre el enemigo en Amelkran.

**Aniversarios**

Hoy se cumple el décimo aniversario del fallecimiento del ilustre filántropo marqués de Casa-Riera, y mañana el sexto de la muerte del distinguido abogado don Gaspar Carrasco y Alcalde, de grata memoria.

En diferentes templos de Madrid, San Sebastián, París, Herencia, Torrecaballeros, Miguel Ibáñez y Yanguas se celebrarán sufragios por el eterno descanso de los difuntos, a cuyos deudos renovamos la expresión de nuestro sentimiento.

—El día 28 de octubre se cumplirá el XXV aniversario de la muerte de doña Sofía de Pelayo Gowen, y mañana el XXI del fallecimiento de su hijo don Alfredo Ruiz y de Pelayo, ambos de grata memoria.

Todas las misas que se celebren los días 15 y 28 del corriente en el Santísimo Cristo de la Salud (Ayala, 6) y en la iglesia de Jesús, las que el 15 y el 30 tendrán lugar en la parroquia de San Jerónimo el Real, las del 28 en la parroquia de la Concepción y las que el 15 y 28 de todos los meses del año se dicen en el convento de los padres capuchinos de El Pardo serán aplicadas por el eterno descanso del alma de los finados.

**Funeral**

Mañana, a las once, se celebrarán solemnes exequias en la parroquia de San Andrés por el alma de la señora doña Isabel Moreno Pérez, viuda de don Joaquín Baquero.

En la propia iglesia se dirán misas con igual fin los días 15, 17 y 18.

**Sufragios**

Selecta concurrencia asistió ayer mañana a las misas que se celebraron en la iglesia de San Pascual por el alma de la marquesa de Villamantilla de Perales, de inolvidable memoria.

Sus hijos recibieron muchas demostraciones de pésame.

**El Abate FARIA**

## Se intoxica para olvidar

En su domicilio, calle de la Palma, número 49, y por los médicos de guardia de la policlínica del distrito del Hospicio, fué asistido don José Araque Valiente, de treinta años, que sufría una intoxicación morfínica de carácter agudo.

Sobre la mesilla de noche se encontró un frasco de cloruro mórfico.

De las averiguaciones practicadas resulta que el señor Araque, cuyo estado es grave, se inyectó la droga para olvidar la impresión que le produjo la muerte de su esposa, enterrada el día anterior.

## SOCIEDAD MADRILEÑA DE TRANVIAS

Esta Sociedad ha tomado el acuerdo de distribuir a las acciones de la misma un dividendo de 15 pesetas por título, como final del ejercicio 1924-25.

El pago se efectuará, a partir del día 15 del corriente mes de octubre, y previa deducción de los impuestos correspondientes, en los Bancos Urquijo de Madrid, Bilbao de Madrid, Español de Crédito de Madrid y Banco Urquijo Catalán de Barcelona, contra entrega del cupón número 10 de las acciones.

Madrid, 13 de octubre de 1925.—El presidente del Consejo de administración, **Valentín Ruiz Senén.**

## FIRMA DEL REY

**HACIENDA.**—Fijando la cifra relativa de negocios en el reino de la Sociedad búlgara de seguros de Bulgaria para el trienio que comprende de 1 de enero de 1920 a 31 de diciembre de 1922.

Idem la cifra relativa de negocios en el reino de la Sociedad norteamericana Banco Mercantil de las Américas para los ejercicios que comprenden de 1 de enero a 31 de diciembre de 1920 y de 1 de enero a 30 de septiembre de 1921.

**El mejor chocolate**

es el de nuestro amigo **ISIDRO LOPEZ COBOS, Génova, 4, molino.** ¡Probadlo!

## Oposiciones y concursos

**UNIVERSIDADES**

Los aspirantes a la cátedra de Economía Política y Elementos de Hacienda pública, vacante en la Universidad de Murcia, se presentarán el día 7 de noviembre próximo en la Universidad Central para dar comienzo a los ejercicios de oposición.

**Fábrica Peletería del Carmen**

PRECIOS OCASION

| | |
|---|---|
| Pieles sueltas | 2 Ptas. |
| Renards legítimos | 50 » |
| Echarpes | 75 » |
| Abrigos nutria, largos | 240 » |

14, CARMEN, 14. TELEFONO 22-22 M.

UNGRIA PARA MARCAS PATENTES EN ESPAÑA EUROPA Y AMERICA PARA INFORMES COMERCIALES COBRO DE CREDITOS &. Pza Encarnacion 2 MADRID

**Iñigo** Muebles de lujo y económicos. Costanilla Angeles, 18 (final Preciados).

**HOTEL ESPECIAL PARA FAMILIAS**

El HOTEL INFANTE DON JUAN, recientemente inaugurado en Madrid en la **calle de Recoletos, 10,** acordó establecer precios especiales para familias que pasen temporadas en la Corte. Es el hotel que, como podrán comprobar sus visitantes, une a su gran lujo y «confort» (tiene también oratorios en las alcobas) precios sumamente moderados.

**¿TIENE USTED ALGUNA VEZ LA SENSACION de poseer tales pies?**

Será porque está sufriendo de callos y durezas o tiene los pies sensibles, que se hinchan y calientan fácilmente, se fatigan y le parecen entonces como si fueran de plomo. Para poner fin a sus dolores, descansar, deshinchar sus pobres pies y reponerlos en perfecto estado, no necesita más que tomar un baño saltratado. Basta disolver un puñadito de Saltratos Rodell en una jofaina de agua bien caliente y bañarse los pies durante unos diez minutos en este baño, transformado en medicamentoso y ligeramente oxigenado. La acción tonificante, antiséptica y descongestionante de tal baño hace desaparecer rápidamente toda hinchazón, quemazón o magullamiento, así como la sensación de dolor y cansancio. Una inmersión más prolongada reblandece los callos y durezas a tal punto que puede usted quitarlos fácilmente sin necesidad de navajas ni tijeras, operación siempre peligrosa.

Un solo paquete de Saltratos Rodell basta para librarse de todos los males de pies; de modo que os sentiréis luego tan a gusto con vuestros zapatos nuevos, aunque sean estrechos, como los más usados y cómodos. Todas las buenas farmacias venden los Saltratos Rodell; pruébelos esta misma noche y mañana tendrá usted la sensación agradable de poseer los pies completamente remozados.

## COTIZACIONES DE BOLSA

4 POR 100 INTERIOR.—Serie F, 69,85; E, 69,85; D, 70,05; C, 70,05; B, 70,15; A, 70,20; G y H, 69,90.

4 POR 100 EXTERIOR.—Serie F, 84,50; E, 84,50; D, 85; C, 85; B, 85,25; A, 85,25; G y H, 85.

4 POR 100 AMORTIZABLE.—Serie C, 87,10; B, 87,10; A, 87,50.

5 POR 100 AMORTIZABLE.—Serie E, 94,85; D, 94,90; C, 95; B, 95; A, 95.

5 POR 100 AMORTIZABLE (1917).—Serie C, 95; B, 95; A, 95.

OBLIGACIONES DEL TESORO.—Serie A, 101,50; B, 101 (enero, cuatro años); serie A, 101,75; B, 101,60 (febrero, tres años); serie A, 102,40; B, 101,75 (abril, cuatro años); serie A, 102; B, 101,40 (noviembre, cuatro años); serie A, 101,40; B, 101,40 (junio, cinco años).

AYUNTAMIENTO DE MADRID.—Empréstito 1868, 90,75; Exp. Interior, 5 por 100, 96; Ensanche (1915), 89,50; Mejoras urbanas, 93; Deudas y obras, 87.

CEDULAS HIPOTECARIAS.—Del Banco 4 por 100, 91,50; ídem 5 por 100, 98,80; ídem 6 por 100, 108,40; Marruecos, 79; Argentinas, 2,90.

ACCIONES.—Banco España, 576; Hipotecario, 380; Río de la Plata, 48; Tabacos, 229; Santillana, 125; Telefónica, 97,50; Chade, 436; Fénix, 275; Explosivos, 411; Azucarera preferente, fin corriente, 110,50; fin próximo, 111; ídem ordinaria, fin corriente, 44,50; Felguera, 41; F. C., 40; Unión Eléctrica Madrid, 106; M. Z. A., contado, 364; fin próximo, 365,75; Nortes, contado, 404; fin corriente, 405; Metropolitano, 111.

OBLIGACIONES.—Azucarera 5,50, 95; ídem bonos, 99; Constructora Naval, 5 por 100, 82; ídem, bonos, (1923), 98,50; Unión Eléctrica 6 por 100, 102; Alicantes primera, 308,75; ídem segunda, 387,50; serie H, 94,50; I, 100,50; Nortes primera, 68,45; ídem tercera, 66,15; Especiales 6 por 100, 103,75; Valencianas, 97,50; Alsasuas, 64; Asturias segunda, 64; Ríotinto, 101; Peñarroya, 99,75; Transatlántica (920), 101; Real Asturiana, 103; Tánger-Fez, tercera, 94,75; «Metro» 6 por 100, 102; Transmediterránea, 99,50.

MONEDA EXTRANJERA.—Marcos, oro, 1,65; francos, 31,80; ídem suizos, 34,40 (no oficial); ídem belgas, 31,80; libras, 33,75; dólares, 6,97; ídem, cable, 6,99; liras, 27,75 (no oficial); escudo portugués, 0,355 (no oficial); peso argentino, 2,87 (no oficial); florín, 2,81 (no oficial); coronas checas, 20,70 (no oficial).

**BILBAO**

Altos Hornos, 125; Felguera, 85,90; Explosivos, 410; Resinera, 158; Norte, 489; Papelera, 95; Banco de Bilbao, 1.635; ídem de Vizcaya, 1.000; ídem Central, 57; ídem Urquijo, 666; ídem Agrícola, 125; ídem Hispano Americano, 152; Sota, 710; Unión, 143.

**BARCELONA**

Interior contado, serie F, 69,90; Exterior F, 84,95; Nortes, 403,75; Alicantes, 363,50; Colonial, 65,35; francos, 31,85; libras, 33,83; dólares, 6,985; francos suizos, 134,60.

**BERLIN**

Libras, 20,33; francos, 19,16; florines, 168,84; coronas checas, 12,44.

**LONDRES**

Pesetas, 33,74; marcos, 20,33; francos, 106,35; ídem suizos, 25,10; ídem belgas, 106,35; dólar, 4,84125; liras, 122; coronas austriacas, 34,35; ídem checas, 163,25; marcos finlandeses, 192,125; coronas suecas, 18,06; ídem noruegas, 23,90; ídem dinamarquesas, 19,78; escudo portugués, 2,50; florín, 12,045; peso argentino, 46,50; mil reis, 7,40625; Bombay, un chelín 6,1875 peniques; Shangai, tres chelines 2,75 peniques; Hog Kong, dos chelines 5,25 peniques; Yokohama, un chelín 8,3125 peniques.

**NOTAS INFORMATIVAS**

Se nota mayor actividad en el mercado transcurridos los tres días de vacación, merced a las órdenes acumuladas; pero como al mismo tiempo para el día 23 del actual se halla anunciada la emisión de 300 millones en Deuda ferroviaria al 5 por 100, libres de impuestos, y se verifican preparativos para ir a la suscripción, la oferta supera a la demanda, acusando flojedad los fondos públicos.

Los valores de crédito se muestran pesados y los industriales se sostienen, salvo las Felgueras, que se resienten a efectos de la declaración de huelga en sus minas.

En cuanto a los de tracción no se opera en Tranvías; el Metropolitano repone tres enteros y los ferrocarriles aparecen con firmeza y en buena disposición.

En el cambio extranjero bajan los francos y suben las libras y los dólares.

* * *

En el corro de moneda se cotizan:

400.000 francos a 31,75; 50.000 a 31,85; 50.000 a 31,80. Cambio medio, 31,765.

25.000 francos belgas a 31,80

1.000 libras a 33,77; 6.000 a 33,74; 4.000 a 33,75. Cambio medio, 33,746.

2.500 dólares (cable) a 6,99; 2.500 a 6,95; 2.500 a 6,96; 2.500 a 6,97; cambio medio, 6,960.

25.000 marcos oro a 1,65.

**IMPRESION DE PARIS**

(RADIOGRAMA ESPECIAL DE EL DEBATE)

PARIS, 13.—La Bolsa ha estado hoy firme, mostrándose resistentes los valores franceses. Incluso el cierre es satisfactorio.—*C. de H.*

EXIJASE GALENA **"FIRESTONE"** UNA PESETA TUBO

**T. S. H.**

Aparatos de válvulas y de galena, auriculares y cascos, altavoces, transformadores, condensadores fijos y variables, bobinas y toda clase de material para radio ofrece en buenas condiciones

**PABLO ZENKER** Mariana Pineda, 5 Madrid.

**UROMIL**

PODEROSO DISOLVENTE DEL

ÁCIDO ÚRICO

En los ataques más recientes, cuando todos los medicamentos han fracasado..., recurrir al Uromil y mejorar rápidamente..., es la evidencia de virtudes curativas prodigiosas.

**Artritismo - Reuma**

**Gota - Mal de Piedra**

**Arterioesclerosis**

no resisten a este privilegio de la terapéutica moderna. Infinidad de médicos eminentes de Europa y América lo toman para sí y lo prescriben a sus enfermos con resultados sorprendentes. Pedidles opinión del Uromil, pues sólo ellos pueden apreciar el valor curativo de los remedios.

**PURGANTE**

Tan sólo cuesta treinta céntimos, pero vale un dineral

**BESOY**

**EPILEPSIA**

O ACCIDENTES NERVIOSOS

Curación radical con las

PASTILLAS ANTIEPILEPTICAS

DE OCHOA

**¿IDEAL?**

SI. IDEAL ES LA NUEVA CARPETA ARCHIVADORA (SIN PERFORACION) QUE EN TAMAÑO FOLIO, 1,90 PESETAS; COMERCIAL, 1,75; CUARTO, 1,50, PONEMOS HOY A LA VENTA. — AGREGAD 0,50 PARA ENVIO POR CORREO.

**L. ASIN PALACIOS. Preciados, 23. MADRID**

## Radiotelefonía

Programa para hoy 14:

**MADRID, Unión Radio,** 430 metros.—De 14,30 a 15,30, Sobremesa. Orquesta Artys: «Rapsodia andaluza», Ross: a) zapateado; b) soleá (solo de violín); c) Granada (solo de violoncelo); d) rondeña gitana (solo de piano). Efemérides. Orquesta Artys: «Cavalleria rusticana», Mascagni: a) Preludio y siciliana; b) intermedio.—15,15, Noticias de última hora. Servicio especial para Unión Radio, suministrado por la Agencia Fabra (extranjero) y Mencheta (nacional). Orquesta Artys: «Rapsodia noruega, Svendsen.—17 a 18, Five O'clok Tea. Jazz Band Unión Radio: «Calerín» (pasodoble), E. de Torres; «Just like a Rainbow (fox), Feldmann; «Mamita» (vals), Tapponier; «No llores, madre» (tango), Lloret y Muñoa; «Midnight rose» (fox), Feldmann «Suspiros de España» (pasodoble), Alvarez; «Rippling fide» (fox), Freyne; ¿Hay limoná? (chotis), Navarro; «Ala Moana» (fox), Noble.—18,15, Noticias de última hora. Servicio especial para Unión Radio, suministrado por la Agencia Mencheta (nacional).—21, Sobremesa. Orquesta Artys: «Le Roi d'Is» (obertura), Lalo; «Minuetto» (cuerda sola), Mozart; «Largo», Haendel; «Danse persana», Guiraud.—21,30, «Los pájaros y la música». Conferencia por «Un crítico de esta Corte». Señorita Kakor (soprano); José María Franco (piano) y el quinteto de la estación.

## NOTICIAS

**BOLETIN METEOROLOGICO.**—Estado general.—Durante las últimas veinticuatro horas continúa en España el régimen de aguaceros, si bien fueron menos intensos que en los días pasados.

**Datos del Observatorio del Ebro.**—Barómetro, 75,9; humedad, 62; velocidad del viento en kilómetros por hora, 41; recorrido total en las veinticuatro horas, 408. Temperatura máxima, 22,4 grados; mínima, 16,2; media, 19,3. Suma de las desviaciones diarias de la temperatura media desde primero de año, menos 6,19; precipitación acuosa, 0,0.

—o—

**SALUD Y BELLEZA.** Proporciona la primera y es consecuencia la segunda del tratamiento metódico de **AGUA DE LOECHES.**

—o—

En breve se trasladarán a la calle de **Arenal, 4,** las oficinas que tiene Pompas Fúnebres en la Avenida de Peñalver.

—o—

**EL PROCESO POR LA MUERTE DE NACIONAL II.**—La Asociación benéfica de toros ha designado a don Baldomero Argente para que actúe como abogado, en nombre de aquella entidad, en el proceso que se sigue con motivo de la muerte violenta de Nacional II.

El señor Argente se trasladará a Sevilla acompañado del presidente de la Asociación, Marcial Lalanda, y algunos miembros de la Comisión que se designará para intervenir en dicho asunto.

—o—

**MARINELLI, Dentista. Hortaleza, 14 y**

## Sociedades y conferencias

PARA HOY

COLEGIO DE MEDICOS (Espartero, 1). A las seis y media de la tarde, doctor Torres Fraguas, «El IV Congreso Médico Internacional de Accidentes del Trabajo y enfermedades profesionales».

## Santoral y cultos

**DIA 14.—Miércoles.**—Santos Calixto I, Papa y mártir; Gaudencio, Obispo y mártir; Lucio y Aurelio, mártires, y Fortunata, virgen y mártir.

La misa y oficio divino son de San Calixto, con rito doble y color encarnado.

**Adoración Nocturna.**—Santa Teresa de Jesús. A las diez de la noche, solemne Tedéum.

**Cuarenta Horas.**—En la parroquia de Santa Cruz.

**Corte de María.**—Del Destierro, en San Martín (P.); de los Arquitectos, en San Sebastián.

**Parroquia de las Angustias.**—A las ocho y media, misa perpetua por los bienhechores de la parroquia.

**Parroquia de Nuestra Señora de Covadonga.**—Continúa la novena a Nuestra Señora de la Medalla Milagrosa. A las cinco y media de la tarde, exposición de Su Divina Majestad, estación, rosario, sermón por don José Merino, ejercicio, bendición y salve.

**Parroquia de Nuestra Señora del Carmen.**—Empieza la novena a Santa Teresa de Jesús. A las seis de la tarde, exposición de Su Divina Majestad, ejercicio, sermón por monseñor Carrillo, reserva y salve.

**Parroquia de San Ildefonso.**—Empieza la novena a Santa Teresa de Jesús. A las cinco y media de la tarde, manifiesto, estación, rosario, sermón por el señor García Cabeza, ejercicio, bendición y reserva.

**Parroquia de Santa Cruz.**—(Cuarenta Horas). Continúa la novena a Nuestra Señora del Pilar. A las ocho, exposición de Su Divina Majestad; a las diez, misa solemne, y por la tarde, a las seis, ejercicio de la novena y procesión de reserva.

**Parroquia de Santa Teresa.**—Empieza el triduo a su titular. A las cuatro de la tarde, solemnes vísperas, con asistencia del Cabildo parroquial de Madrid; a las cinco, manifiesto, sermón por don Juan Ercilla, ejercicio, reserva e himno.

**Carmelitas de Santa Ana** (Torrijos, 63).—Continúa la novena a Santa Teresa de Jesús. A las cuatro y media de la tarde, exposición de Su Divina Majestad, estación, rosario, sermón por el padre Juan Echevarría, C. M. F.; reserva y cánticos.

**Cristo de la Salud.**—Continúa el triduo a Santa Teresa de Jesús. A las once, misa solemne con exposición de Su Divina Majestad, estación, ejercicio y bendición; por la tarde, a las seis y media, manifiesto, estación, ejercicio, bendición y gozos.

**Patronato de la Sagrada Familia** (Tutor, 17).—Continúa la novena a Nuestra Señora de las Mercedes. A las cuatro de la tarde, exposición de Su Divina Majestad, rosario, plática y bendición.

**San Ignacio.**—Continúa la novena a San Miguel de los Santos. A las seis y media de la tarde, exposición de Su Divina Majestad, estación, rosario, sermón por el padre Luciano Serrano, abad mitrado de los benedictinos de Silos, ejercicio, bendición solemne y reserva.

**Santa Teresa** (plaza de España).—Continúa la novena a su Titular. A las ocho, exposición de Su Divina Majestad, misa de comunión y ejercicio; a las once, reserva, y por la tarde, a las cinco y media, manifiesto, rosario, sermón por el padre Eugenio de San José, carmelita descalzo; reserva e himno.

**EJERCICIOS DEL MES DEL ROSARIO**

**Parroquia de Nuestra Señora del Pilar.**—A las cinco y media de la tarde, ejercicio con exposición de Su Divina Majestad.

**Parroquia de San Marcos.**—A las siete y media, misa de comunión y rezo de la primera parte del rosario; a las doce, la segunda, y por la tarde, a las cinco y media, la tercera, con exposición menor, meditación, reserva y salve cantada.

**Calatravas.**—A las once y tres cuartos y por la tarde, a las seis y media, ejercicio con manifiesto, preces y reserva.

**Cristo de la Salud.**—A las siete, ocho y doce, rosario; por la tarde, a las seis y media, manifiesto, estación, rosario, ejercicio y bendición.

**Encarnación.**—A las diez, rosario.

**Rosario.**—A las ocho y media, misa y primera parte del rosario; a las diez, la segunda, y por la tarde, a las cinco y media, manifiesto, estación, rosario, bendición, reserva y despedida.

**San Ignacio.**—A las siete y media, ejercicio con exposición menor.

**Santa Catalina de Sena.**—A las seis de la tarde, manifiesto, rosario, ejercicio, salve y despedida.

**JUEVES EUCARISTICOS**

**Parroquias.**—Nuestra Señora de la Almudena: A las ocho y media.—San Lorenzo: A las ocho.—San Luis: A las ocho y media.—San Sebastián: A las seis, siete y ocho.—Santa Bárbara: A las ocho.—Santiago: A las ocho.—San Jerónimo: A las ocho y media.—Purísimo Corazón de María: A las ocho y media.—Salvador y San Nicolás: A las ocho.—Los Dolores: A las ocho y media.

**Iglesias.**—Agustinos Recoletos: A las ocho y media, misa de comunión.—Asilo de Huérfanos del Sagrado Corazón de Jesús: A las seis y media, ejercicio.—Buena Dicha: A las ocho y media, misa de comunión general con exposición.—Calatravas: A las ocho y media.—Capuchinas: A las siete y ocho, con exposición.—Comendadoras de Santiago: A las ocho y media.—Esclavas del Sagrado Corazón (paseo de Martínez Campos): A las seis.—Franciscanos de San Antonio: A las ocho y media.—Hospital de San Francisco de Paula (Cuatro Caminos): A las ocho.—Hospital del Carmen: A las ocho.—Jerónimas del Corpus Christi: A las ocho.—Jesús: A las siete, siete y media y ocho.—Pontificia: A las seis y a las ocho.—San Manuel y San Benito: A las siete y a las ocho y media.—San Pascual: A las nueve.—San Pedro: A las ocho.—Santuario del Perpetuo Socorro: A las ocho.

* * *

(Este periódico se publica con censura eclesiástica.)

**COLEGIO DE SANTO TOMAS** Primera y segunda enseñanza. Clase especial de párvulos. Internos y externos. Confort. NICASIO GALLEGO, 2. HOTEL PALACIO

# A. A. DEL VALLE, MAYOR, 1

**Todos los artículos de tapicería que no son producción de sus fábricas de Madrid y Miraflores comenzaron a liquidarse a precios reducidísimos desde ayer 13 de octubre.**

**Terminadas estas existencias, esta casa solo venderá en lo sucesivo sus producciones, ampliando éstas a la fabricación de tejidos para ofrecer sus productos DIRECTAMENTE del fabricante al consumidor.**

NOTA.--Durante la liquidación el despacho de alfombras y pasamanería, por ESPARTEROS, número 1, entresuelo derecha.

**Ganar un jornal**
Trabajando en su propia casa puede usted con la célebre máquina alemana para hacer medias y calcetines «WEINHAGEN». Gustavo Weinhagen. Barcelona. Apartado 521. En Madrid: Avenida Pi Margall, 5. Agentes se necesitan que conozcan esta clase de máquinas.

**MUEBLES**
de lujo y económicos para casas de campo.
SECCION ALQUILER
15, BARQUILLO, 15.

**¡Pieles de ocasión!**
Petit gris natural.... a 3,50
Castoril natural..... a 7,50
Opposun finísimos... a 7,00
Opposun América.... a 8,00
Topo natural..... a 1,40
Renardinos colores... a 1,45
Pieles para guarniciones y cuellos a precios imaginarios por reforma de local.
La Casa de las Pieles.
CABALLERO GRACIA, 50

**PARA LA TOS**
GARGANTA Y BRONQUIOS
CARAMELOS PECTORALES
CENARRO
(al eucalipto y savia de pino)
Desinfectantes del aparato respiratorio
Caja, 35 y 70 céntimos
Farmacias y droguerías

**VINOS, COÑAC, VERMOUTH**
JOSÉ PEMARTÍN
CASA FUNDADA EN 1810
PROPIETARIOS: J. SANTAMARÍA Y C.ª S. en C.
JEREZ DE LA FRONTERA

**EL TIGRE**
NUEVA PELETERIA
Casa especial en peletería fina. Abrigos largos de castor y topo a 400 ptas.
MAYOR, 67

Suscripciones a
**EL DEBATE**
Se reciben en
Librerías "Voluntad"
Alcalá, 28 y Marqués de Urquijo, 32 y 34

**LINOLEUM** 24, Arenal, 24 Carretas, 27 y 29

**Para Centrales Eléctricas**
Motores BERKEL de aceites pesados, tipo Super-Diesel, sencillos, económicos, prácticos, duraderos. Arrancan en frío. Detalles y presupuestos gratis. S. A. «PROMOTOR», COVARRUBIAS, 15, MADRID.

ESTERAS
terciopelo, tapices de coco y moqueta, mitad precio. MAS, San Marcos, 26.

**PARAGUAS VELEZ**
Los únicos ARENAL, 9

**ADUANAS** Cuerpo Administrativo. Carrera nueva, para varones. De 16 a 30 años. Ingresan con 3.000 ptas. No se exige título. Convocatoria anual. Exámenes septiembre. Informes y preparación: ACADEMIA JIMENEZ SORIANO, HUERTAS, 37.

**AGUAS MINERALES**
DE TODAS CLASES.—SERVICIO A DOMICILIO
CRUZ, 30.—TELEFONO 2.788 M.

**FINCA RUSTICA**
Directamente propietario, compraría finca rústica, mediana extensión, próxima a Madrid, con buenas tierras, pastos y casa. Dirigirse al
APARTADO DE CORREOS NUMERO 4.049, MADRID

**GRUBER**
Arcas para caudales y cajas murales. Máxima seguridad. Precios sin competencia en igualdad de calidad y tamaño.
Pedid catálogo á
MATTHS. GRUBER, Apartado 185, BILBAO

**Ampollas OMEGA**
Para hacer Licores, Jarabes y Perfumes
Pedid lista y precios en todas las buenas farmacias y droguerías de España. Son conocidas en las cinco partes del mundo.
Al por mayor:
Alcalá, 69 y Hermosilla, 52
MADRID

**METALURGICA MADRILEÑA**
HA REDUCIDO NOTABLEMENTE LOS PRECIOS, TANTO EN BRONCES Y ORFEBRERIA RELIGIOSA COMO EN SUS ACREDITADAS
**IMAGENES. Barquillo, 30**

**VINO de PEPTONA ORTEGA**
para CONVALECIENTES y PERSONAS DEBILES es el mejor tónico y nutritivo. Inapetencia, malas digestiones, anemia, tisis, raquitismo, etcétera.
FARMACIA ORTEGA.—LEON, 13.—MADRID
LABORATORIO: PUENTE DE VALLECAS

"EL DEBATE", Colegiata, 7

Máquinas para coser y bordar, las de mejor resultado y las más elegantes.
**WERTHEIM**
Máquinas especiales de todas clases para la confección de ropa blanca y de color, sastrería, corsés, etc., y para la fabricación de medias, calcetines y género de punto. Dirección general en España: RAPIDA, S. A., AVIÑO, 9. Apartado 738. BARCELONA. En MADRID, CASA HERNANDO, MAYOR, 29, y GRAN VIA, 3.
Pídanse catálogos ilustrados, que se enviarán gratis.

# ANUNCIOS BREVES Y ECONOMICOS

## Almonedas

ALCOBA, 600 pesetas; comedor lunas, 590; camas, mesas, sillas, sillerías, colchones, gramófonos, discos, escopetas, máquinas coser, alhajas, visitar esta casa; gabanes, 15 pesetas; impermeables, gabardinas, muchas gangas. Desengaño, 20.

## Alquileres

## Compras

SERNA, compra, pagando bien, alhajas, brillantes, antigüedades, máquinas escribir, máquinas fotográficas, escopetas, buenos objetos. Papeletas Monte. Visitad Casa Serna. Hortaleza, 9.

COMPRO papeletas Monte, alhajas, dentaduras. Plaza Santa Cruz, 7, platería. Teléfono 772.

## Filatelia

SELLOS españoles, pago los más altos precios, con preferencia de 1850 a 1870. Cruz, 1. Madrid.

## Huéspedes

PENSION. Gran confort. Plaza de Santa Bárbara, 4, tercero.

## Ofertas

CABALLERO 36 años, aptitudes, ofrécese secretario particular, cargo análogo. Escribid: Apartado 12.265.

## Optica

PARA conservar vista, cristales Punktal Zeiss. Casa Dubosc, óptico. Arenal, 21.

## Traspasos

TIENDA tres huecos, céntrica, 300 alquiler. Traspaso urgente. Postigo San Martín, 7, portería.

## Varios

REGALO lunes colonia; sábados, esencia. Perfumería económica. Arroyo, Barquillo, 9.

¡OCASION! Casullas variadas, completas. Cuadros religiosos antiguos. «Osnola». Bordadores, 10.

## Ventas

CAMAS bronce, hierro, madera todas clases, más baratas fábrica. Desengaño, 20.

MESAS despacho, 40 pesetas; sillas, sillones, tresillos tapizados, relojes. Desengaño, 20.

IMPERMEABLES hule, piel, señora, caballeros, niños, gangas, visitar. Desengaño, 20.

COMEDOR con lunas, 590 pesetas; alcoba, 600 pesetas. Desengaño, 20.

RELOJES comedor, pulsera, bolsillo, cajas caudales, maletas, baúles. Desengaño, 20.

DISCOS, compro, vendo, cambio, gramolas, gramófonos, máquinas fotográficas. Desengaño, 20.

COLCHONES, 12,50, 15, 20; mesillas, 18; lavabo, 20; cama, 34. Desengaño, 20.

PIANO casi nuevo. Larra, 10; diez a una y tres a cinco.

ZAPATEROS: Gran partida de calzado fuerte, verdadera ganga. Sagasta, 4, Compra-venta.

VENDO casa en San Bernardo, sin corredores. Dirigirse: Señor Pardiñas, Rafael Salillas, 58, izquierda (Puente de Segovia).

**Pasad las tardes otoñales**
bajo las arboledas de CIUDAD LINEAL.
Tranvías eléctricos frecuentes desde VENTAS y CUATRO CAMINOS. Días festivos, cada cinco minutos.

†
EL SEÑOR
**Don Gaspar Carrasco y Alcalde**
ABOGADO
Falleció el día 15 de octubre de 1919
HABIENDO RECIBIDO LOS SANTOS SACRAMENTOS Y LA BENDICION APOSTOLICA DE SU SANTIDAD
**R. I. P.**
Sus desconsolados padres, don Joaquín y doña Carmen; abuelo, don Joaquín Alcalde y Casal; tíos, tíos políticos y demás parientes
*RUEGAN a sus amigos y personas piadosas que le tengan presente en sus oraciones.*
El manifiesto del Santísimo Sacramento en las Religiosas Esclavas del Sagrado Corazón (paseo de Martínez Campos) el jueves 15; la misa de once y comida de los pobres en la capilla del Ave María (calle Nueva de la Trinidad) del mismo día, así como las que se digan en la parroquia de la Concepción y conventos de Mercedarios de la villa de Herencia (Ciudad Real), y los funerales en las parroquias de Torrecaballeros, Miguel Ibáñez y Yanguas (Segovia), más todas las misas del día 16 en la parroquia de San Ildefonso, de esta Corte, serán aplicados por su alma.
Los excelentísimos e ilustrísimos señores Nuncio de Su Santidad y Obispos de Madrid-Alcalá, Sión y Plasencia han concedido cien y cincuenta días de indulgencia en la forma acostumbrada. (5)

Para esquelas: RAMON DOMINGUEZ, Barquillo, 39, pral. Tel.º 62-81 M.

†
DECIMO ANIVERSARIO
EL EXCELENTISIMO SEÑOR
**Don Alejandro Mora y Riera**
MARQUES DE CASA-RIERA
Grande de España, collar de Carlos III, gran cruz de Isabel la Católica, comendador de la Legión de Honor, etc., etc.,
**Falleció en París el día 14 de octubre de 1915**
Habiendo recibido los Santos Sacramentos y la bendición de Su Santidad
**R. I. P.**
La familia ruega a sus amigos le encomienden a Dios.
Todas las misas que se celebren en Madrid el día 14 del corriente en las iglesias de San Jerónimo, San Manuel y San Benito, San Ignacio y los Luises; en la ciudad de San Sebastián el mismo día 14 en los frailes Capuchinos (iglesia de), y en París el 14 las que se celebren en la iglesia española de la rue de la Pompe y Saint Philippe du Roule serán aplicadas por el eterno descanso de su alma.
Varios excelentísimos e ilustrísimos señores Prelados han concedido indulgencias en la forma acostumbrada.

†
LA SEÑORA
**Doña Isabel Moreno Pérez**
Viuda de don Joaquín Baquero
FALLECIO
EL DIA 4 DE OCTUBRE DE 1925
Habiendo recibido todos los Santos Sacramentos y la bendición de Su Santidad
**R. I. P.**
Su hijo, don Mariano Baquero y Moreno; hermana política, doña Josefa Blanco, viuda de Baquero; sobrino, don Ignacio Sancho Moreno; sobrinos políticos y demás parientes
RUEGAN a sus amigos encomienden su alma a Dios.
El funeral que se ha de celebrar el día 15 del actual, a las ONCE de la mañana, en la iglesia parroquial de San Andrés, y todas las misas que se celebren en los días 15, 17 y 18 en la misma iglesia serán aplicados por el eterno descanso de su alma.
Los excelentísimos e ilustrísimos señores Nuncio de Su Santidad y Obispo de Madrid-Alcalá han concedido ciento y cincuenta días de indulgencia, respectivamente, en la forma acostumbrada.

Funeraria del Carmen, Infantas, 25. Esta casa es la UNICA que no pertenece al Trust

†
ANIVERSARIOS
LA ILUSTRISIMA SEÑORA
**Doña Sofía de Pelayo Gowen**
de Ruiz del Castillo
Y SU HIJO
**Don Alfredo Ruiz y de Pelayo**
FALLECIERON, RESPECTIVAMENTE
el 28 de octubre de 1890 y el 15 de octubre de 1904
HABIENDO RECIBIDO LOS SANTOS SACRAMENTOS
**R. I. P.**
Su hija y hermana, respectivamente, la señora marquesa de Amboage; hijo político y hermano político, el señor marqués de Amboage; nietos y sobrinos, tíos, primos y demás parientes,
RUEGAN a sus amigos se sirvan encomendarles a Dios.
Todas las misas que se celebren los días 15 y 28 del corriente en el Santísimo Cristo de la Salud (Ayala, 6) y en la iglesia de Jesús, y el 15 y 30 en la parroquia de San Jerónimo el Real, el 28 en la parroquia de la Concepción, así como las que se digan los días 15 y 28 de todos los meses del año en el convento de los padres capuchinos de El Pardo serán aplicadas por el eterno descanso del alma de dichos señores.
A. 7. (5)

OFICINAS DE PUBLICIDAD CORTES, VALVERDE, 8, PRIMERO.


Folletín de EL DEBATE 14)

MATILDE AIGUEPERSE

# REVELACION

NOVELA

(Traducida expresamente para EL DEBATE por Emilio Carrascosa)

Abismados cada uno en sus reflexiones, los dos hombres habían seguido el sendero trazado en la avenida sin cambiar una sola palabra. Llegados al camino, ya Molf empujaba la barrera rústica, cuando se detuvieron ambos, como si estuvieran de común acuerdo... Cual si quisiera responder a los íntimos pensamientos que en la mente de Calmeyn se sucedían, se elevó una voz, turbando el campesino silencio; voz de encantadora frescura, cuyos acentos puros y cristalinos difundía la brisa envueltos en la suave fragancia embriagadora de los henos segados. Y la voz cantó:

Pajarito, en tu boscaje,
tu gorjeo tiene dulces acentos;
Riseda, bajo tus hojas,
tu perfume es enervador.
En la ciudad, linda aldeana,
se marchitará tu hermosura.
Queda, quédate en tu olmeda,
que es donde está la dicha...

Calmeyn sonrió.

—¿Es la señorita de Léséleuc la que canta, verdad?

—Sí—dijo Molf.

La cantante continuaba dando al aire su alegre refrán, pero no se entendían ya las palabras, porque la voz había ido debilitándose por la distancia, y se percibía cada vez más lejana.

Los dos amigos habían reanudado su marcha; Molf, siempre silencioso; Calmeyn, cantando a media voz los dos últimos versos de la romanza:

Queda, quédate en tu olmeda,
que es donde está la dicha...

—Su amiguita es muy franca—dijo de pronto—, y muy poco vulgar, muy original.

Los ojos de Molf de Kervieu resplandecieron.

—Sí, muy franca, y muy original, en efecto; pero está demasiado entregada a sí misma. Mi padre querría sacarla de esta soledad en que vive, sino que se oponen a este deseo numerosas y no pequeñas dificultades.

—Hay muchas maneras de vencer las dificultades.

—No tantas como usted cree, cuando se quiere huir de la mala voluntad de las gentes.

—¡La mala voluntad! La señora Plogof, la dueña del hotel de los Artistas, me ha hablado largamente de la familia de los Léséleuc, y de sus palabras he colegido que la madrastra de la señorita Haude se bañaría en agua de rosas si pudiera desembarazarse de ella.

Molf dudó un momento. Después dijo con tono resuelto:

—La señora Bréchou, pues no se la llama de otro modo en Pont-Aven, no quiere a Haude, es verdad—antipatía recíproca, por otra parte—; pero hasta el año pasado, sin embargo, se ha negado rotundamente a separarse de su hijastra, a la que tenía convertida en enfermera de una hermana ciega... Para ella era esto muy cómodo.

—¿Y el tutor?...

—Mi padre le ha escrito diez veces, lo menos, sin obtener respuesta. Tendrá que hacer un viaje a París para ponerse al habla con él y llegar a un acuerdo. Haude ha estudiado bajo la dirección de la señorita Rodenes, la hermana ciega de la señora Bréchou, y sabe muchas cosas porque tiene una memoria asombrosa y una gran facilidad para aprender. Pero cuantos conocimientos se le han enseñado se echaron a voleo en su inteligencia, sin método, sin orden, sin obedecer a un plan educativo... Para fijar sus ideas y digerir lo aprendido necesitará uno o un par de años de pensionado.

—¿Pero consentirá ella que la recluyan?... La señorita Léséleuc es un verdadero pájaro de los campos, acostumbrada a vivir en libertad..., y estos pájaros suelen morir cuando se los encierra en una jaula, por dorada que sea.

—Haude reconoce y lamenta las lagunas abiertas en su instrucción y en su educación misma; no se morirá, pues, en la jaula, con tal de que la jaula esté bien elegida, y estudiará ávidamente, con la esperanza de recobrar más pronto su libertad. Yo..., nosotros todos, sufriremos con la separación más todavía que ella. ¡Ah, si la hubiéramos podido llevar a nuestra casa!... ¡Pero cinco hijos!...

—¡Ella hubiera sido la sexta!... ¡Qué exuberancia!

Molf no respondió... En voz baja, apenas perceptible, y como si hablase a su corazón, repetía:

«Sí; mi Haude queridísima será la sexta hija, la Benjamina de nuestra casa.»

Y este himno cantado a la felicidad y al amor en lo más recóndito de su pensamiento lo abstraía de tal modo, que andaba maquinalmente, como un autómata, fijos los ojos en un sueño, que tal se le antojaba el porvenir; la sonrisa en los labios y ajeno por completo a la presencia de su compañero de camino, que sin que él se diera cuenta le dirigía furtivas y burlonas miradas.

—¿No me lleva mi guía demasiado lejos?—interrogó, al fin, Calmeyn.

Molf se estremeció, como si un violento sacudimiento lo despertase a la realidad... Un sendero se abría por entre los matorrales, bajo un espeso bosque de malezas.

—Justo, este es el camino. Al final del bosque está el páramo, y en medio de él el dolmen, que verá usted en seguida... Son cinco minutos escasos de camino.

—Gracias, y hasta la vista, que yo espero que sea pronto. Pienso permanecer en Pont-Aven un mes largo todavía, porque es un país maravilloso, del que no me canso de gozar.

Calmeyn le tendió la mano y Molf la estrechó cordialmente.

—Hasta la vista, pues.

Dudó un momento; luego, un poco embarazosamente, dijo:

—Creo haber descifrado el nombre de «Calmeyn» en las páginas del álbum de la señorita de Léséleuc. ¿Es indiscreto preguntarle si es usted el autor de una serie de artículos que ha publicado este año «El Corresponsal», y que han tenido la virtud de apasionarnos a mi padre no menos que a mí?

—¿De veras han podido apasionarles?... No puede usted imaginarse cómo me complace saberme conocido y apreciado en Pon-Aven.

Si con estas palabras dió a conocer Calmeyn su personalidad literaria, el tono con que las pronunció tuvo, quizá a pesar suyo, un tal acento burlón, que hirió la sensibilidad de Molf, en el que produjo el efecto de un flagelador latigazo.

Irguió la frente arrogante, y hundiendo la mirada de sus ojos azules en los negros ojos de Calmeyn, respondió:

—Sí que nos han apasionado. El estilo es bellísimo, una verdadera filigrana, y las observaciones muy ingeniosas y de una originalidad que no puede menos de subyugar... ¡Lástima grande que un soplo de fe no inspire esas páginas, que podrían ser magistralmente insuperables!... Y ya ve usted, señor Calmeyn—añadió—, que en Pont-Aven nos permitimos hacer crítica literaria.

Con una sonrisa se despidió amablemente, repitiendo: «¡Hasta la vista!»; y se alejó pausadamente, muy orgulloso de su audacia, mientras el escritor lo miraba con mal disimulado asombro.

«Hay que convenir en que no pierdo el tiempo en Pont-Aven—pensaba Juan Calmeyn—. He aquí un imberbe mozuelo, que juega como un crío, y

(Continuará)

# A TRAVES DE ESPAÑA ZARAGOZA

## El colegio de los Hermanos del Sagrado Corazón

El colegio del Sagrado Corazón, de Zaragoza, situado en la calle de Bruil, Gran Vía (junto a la plaza de Aragón), es una institución de enseñanza que ha logrado una estimación y prestigio extraordinarios por sus excelentes métodos pedagógicos modernos y por los brillantísimos resultados obtenidos en los exámenes oficiales por sus alumnos.

Dirigido por los hermanos del Sagrado Corazón, ofrece este colegio la más sólida garantía a los padres que deseen conservar los hábitos morales y religiosos de sus hijos, al par que la seguridad de una sólida instrucción en éstos, que les faculta para emprender con aprovechamiento una carrera ulterior.

Aparte de la educación moral y religiosa, que es preocupación exencial de este colegio, su plan de enseñanza se reparte en la siguiente forma: Primera enseñanza, enseñanza comercial y segunda enseñanza oficial.

La primera enseñanza está subdividida en cinco cursos; en todos ellos se da gran importancia al estudio de la lengua francesa, y a los alumnos del curso medio y superior se les hace que hablen francés durante los paseos y recreos. En lo referente a la segunda enseñanza, que es la preocupación principal de los hermanos del Sagrado Corazón, los alumnos asisten diariamente a la clase del Instituto, acompañados por sus profesores. Se exige de los alumnos mientras permanecen en la clase, una conducta y urbanidad irreprochables, que acreditan la buena educación que reciben. En el colegio se les dan explicaciones de todas las asignaturas, siendo siempre objeto de la más delicada atención y vigilancia, ya para su formación moral cuanto para sus adelantos científicos. La clase de religión y moral se da en todos los cursos.

La emulación, que es el alma de todo progreso y un poderoso auxiliar de la disciplina, es también uno de los factores que más influyen en la marcha del colegio. Para fomentarla, cada domingo, en presencia de los profesores y alumnos, el rector publica las notas obtenidas durante la semana por cada colegial. Estas notas se consignan en cuadernitos especiales que los padres o encargados han de firmar semanalmente, para que así conste que han sido enterados de la conducta y aprovechamiento de los alumnos. Las familias de los internos reciben un boletín que contiene dichas notas.

Además de las composiciones semanales y de los exámenes mensuales, los alumnos de primera enseñanza sufren al fin de cada trimestre un examen de las asignaturas estudiadas, remitiéndose después a las familias un boletín especial, que contiene informes fidedignos de la conducta, asistencia, aplicación y progresos de sus hijos, con las notas obtenidas en cada asignatura.

En la última quincena del curso tienen un examen general de lo que han estudiado durante todo el año escolar. Al fin de cada mes se dan diplomas de honor a los que los hayan merecido, y los premiados con tan preciado galardón forman el cuadro de honor durante el mes siguiente.

El colegio tiene establecidas tres categorías de alumnos: Externos, internos y mediopensionistas, abonando respectivamente las siguientes cantidades por todo el año escolar, que lo constituyen ocho meses. Externos, 240 pesetas; internos, 1.240 pesetas; mediopensionistas, 640 pesetas.

Un detalle que conviene resaltar: que todos los alumnos desde que ingresan, aun los párvulos, se les enseña francés, de modo que está garantizada en absoluto la adquisición de este idioma.

Testimonio inequívoco del auge de este colegio, lo constituye el haber superado el número de alumnos del presente curso a todos los anteriores y el haber obtenido en el pasado CINCUENTA Y CINCO MATRICULAS DE HONOR.

GRAN FABRICA DE GALLETAS
La más acreditada de la región
Montada con todos los últimos adelantos
Especialidad en rellenos (Gautrets)
FRANCISCO BRIZ
Calle Alba, número 12
ZARAGOZA

HABAS ANCHAS DE TAVILLA LARGA
Especiales para simiente
Semillas forrajeras y de hortalizas
"CASA SANTAFE"
M. CASTIELLA SANTAFE
Calle de Espoz y Mina, número 37, Zaragoza
Especialidad en semillas de alfalfa y trébol violeta, perfectamente descucutadas. Semillas de remolachas forrajeras y semiazucareras en sus diferentes variedades.
Esta casa es proveedora de los más importantes Sindicatos Agrícolas de España.

FABRICA DE JABONES DE TODAS CLASES
VALENTIN CARCELLER
Calle de los Estudios, 14
ZARAGOZA

FABRICA DE JABONES DE TODAS CLASES
AVENIDA HERNAN CORTES, 40
TELEFONO 691
LUIS SANZ IBARZ
DESPACHO: ARMAS, 10
TELEFONO 705
ZARAGOZA

GRAN ESTABLECIMIENTO DE
HORTICULTURA
Viuda e hijo de Mariano Cambra
Quinta de San José, Zaragoza. Apartado 179
Pídanse catálogos de horticultura y semillas, que se remiten gratis mediante sello de 0,30 para certificado
GRAN EXPORTACION
Extensos cultivos de árboles frutales, forestales y de adorno. Semillas de hortalizas, forrajeras y de flores. Injertos, uvas de postre y todo lo concerniente al ramo

## La Sociedad Hispanoamericana en Zaragoza

Numerosos son los establecimientos comerciales de Zaragoza que llaman la atención por su importancia y espléndida presentación, figurando entre los primeros el que posee don Angel Casamayor, instalado en la calle de San Miguel, número 12, duplicado, y que es sucursal de la acreditada Sociedad Hispanoamericana, de San Sebastián.

Los innumerables artículos que se ofrecen al comprador, con las facilidades de un precio reducido y crédito de hasta treinta y seis meses, constituyen una verdadera exposición.

Allí puede admirarse la renombrada máquina de escribir Voodstock, perfeccionada, simplificada y modernizada. La preferida por todos los entendidos en esta clase de máquinas.

Las máquinas parlantes Multiplex. Para aguja y zafiro. Diafragma Imperato.

Los discos Columbia, de gran sonoridad, y con los que no se percibe el ruido de la guja.

Las escopetas de caza Bristol, para toda clase de pólvoras blancas.

Las célebres bicicletas «Pullman» y «Helvetia». Los aparatos fotográficos Enermann con objetivos Zeiss.

Y otros muchos artículos, tales cómo: Prismáticos Coerz, Zeiss y Vulcain; baterías de cocina de aluminio; vajillas completas; relojes de pared y antesala, de variadisimos modelos; relojes de oro de 18 quilates, marca Riche; muebles para despacho, objetos para regalos, cajas de caudales «Bodés», autopianos Kimball-Cecilian-Starr-Dolls y armonios «Excelsior».

La Sociedad Hispanoamericana remite catálogos de todos sus artículos a los que lo soliciten.

## Gran fábrica de camas y sillas
## PEDRO BERNARDOS

Siguiendo nuestra labor de información de las industrias, talleres y fábricas de Zaragoza, e interesados en anotar cuantos datos juzgamos de interés para nuestros lectores, visitamos los magníficos talleres de que es propietario y director don Pedro Bernardos, y que se hallan instalados en la Avenida de Madrid, 129 (Delicias).

Amablemente atendidos por el señor Bernardos, fuimos recorriendo sus amplios talleres, donde encuentran ocupación más de 30 operarios que, bajo las órdenes de su director, construyen toda clase de modelos en sillas, butacas y tresillos, haciendo verdaderos prodigios y delicados trabajos en todos los estilos de sillería, tanto de lujo como en butacas de *cines* y teatros.

Establecido hace seis años, el señor Bernardos ha alcanzado, en tan corto espacio de tiempo, el más alto prestigio y reputación, habiendo hecho las instalaciones completas de butacas en diferentes teatros de Madrid, León, Zaragoza, etcétera.

Los talleres, montados con toda clase de adelantos propios de la industria, son de gran amplitud, y en ellos se fabrican también con gran perfeccionamiento toda clase de mesas de comedor y camas.

## Don Joaquín Orús Abadía

Entre las grandes amistades con que contamos en la bella capital de Aragón, descuella, en primer término, la que nos une de antiguo con don Joaquín Orús, y no podíamos por menos, al estar unos días en Zaragoza, de dedicarle unas horas, por lo que, dirigiendo nuestros pasos a la importante fábrica de chocolate, tuvimos ocasión de conversar con él ampliamente.

Don Joaquín Orús Abadía, aragonés de pura cepa, y como aragonés, hidalgo, bondadoso y trabajador, es un gran protector de la clase obrera, y aparte las energías que dedica a su importantísima fábrica de chocolates, la más fuerte de España, dedica gran parte del tiempo de que dispone a la gran obra social que realiza.

Gran amante del orden, sin ser político, pertenece actualmente a la Unión Patriótica y al Somatén, siendo uno de los principales sostenedores de todas las obras benéficas.

Más de 90 personas constituyen el personal de su fábrica, sin que jamás se haya observado el menor asomo de disgusto entre sus dependientes y operarios. Y ello es que el señor Orús es un padre para ellos, cuyo trabajo ha reglamentado en tal forma, que el reglamento interior de la casa es un acabado modelo de legislación social.

En otra ocasión trataremos este interesante tema con la extensión merecida. Hoy, volviendo al aspecto industrial, diremos sólo que la fábrica Orús, dotada de la más perfecta maquinaria, es la de mayor producción de Aragón.

## Grandes talleres mecánicos de carpintería
## GIL HERMANOS

Manuel Sancho, 42 y 44. Teléfono 923

Durante nuestra visita a Zaragoza en los últimos días del pasado septiembre, y al ponernos en contacto con las principales industrias de la ciudad, nos sorprende la vista de un magnífico edificio construído «ad hoc» para el mejor desenvolvimiento de la industria a que se dedica.

Ellos son unos magníficos talleres, montados con toda clase de adelantos y dotados de una excelente maquinaria, que les permite hacer toda clase de trabajos en las mejores condiciones de perfección y economía.

El edificio, propiedad de la razón social GIL HERMANOS, es de una extensión de 650 metros cuadrados, y en ellos trabajan en número de unos 30 obreros, bajo la acertada dirección del competente artista don Antonio Gil, uno de los dos hermanos que figuran al frente de la casa desde el fallecimiento de don Mariano Gil, fundador de los talleres y padre de los actuales propietarios.

Las secciones de contabilidad y dibujo son dirigidas por don Mariano Gil.

No se proyecta ninguna obra de importancia en Zaragoza que no sea consultada, por lo menos, a los señores GIL HERMANOS, y entre las de mayor importancia que tiene realizadas, merece principal mención las obras ejecutadas en el colegio de los padres escolapios de Zaragoza, cuya obra de carpintería artística pone de relieve los grandes méritos de estos renombrados artistas, que, como pocos, han sabido, con el sólo esfuerzo de su perseverancia y amor al arte, sobresalir en los mejores de su gremio, pudiendo afirmarse que la casa GIL HERMANOS es hoy día la que mayor confianza puede ostentar en toda obra de constucción, pues sus presupuestos son cumplidos y superados en la belleza y solidez de su obra.

EL DEBATE. Colegiata, 7

GRAN FABRICA DE CERVEZAS
"LA ZARAGOZANA"
Primera y única fábrica en Aragón
FUNDADA EN 1900
OFICINAS:
COSO, 88, PRINCIPAL
FABRICA EN TORRERO

EXQUISITAS ENSAIMADAS
TODOS LOS DIAS
Gran surtido en rosquillas, postres y caramelos. Se reciben toda clase de encargos concernientes al ramo
CONFITERIA Y COMESTIBLES
ECONOMATO DE LA ACCION SOCIAL CATOLICA
Espoz y Mina, 36. Entrada por el patio

TINTE DE LOS ALEMANES
DE
PABLO RECKNAGEL
TINTORERIA Y LIMPIEZA QUIMICA
TIENDA: Molino, 8. Teléfono 1.400
FABRICA: Trovador, 12 (Castillo)
ZARAGOZA

BANCO DE ARAGON
CAPITAL..... 10.000.000 DE PESETAS
RESERVAS..... 3.700.000 »
SUCURSALES:
Alcañiz, Barbastro, Calatayud, Cariñena, Caspe, Daroca, Ejea de los Caballeros, Huesca, Jaca, Monzón, Sigüenza, Soria, Tarazona, Teruel y Tortosa.
BANCA — BOLSA — CAMBIO
Departamento especial de cajas fuertes de alquiler
CAJA DE AHORROS

BANCO ESPAÑOL DE CREDITO
Capital: 50.000.000 de pesetas
OPERACIONES QUE REALIZA ESTE BANCO
Descuento y negociación de efectos sobre España y extranjero. Giros sobre plazas de alguna importancia de todos los países. Cambio de moneda y billetes extranjeros. Cartas de crédito sencillas y para viajes. Cuentas corrientes e imposiciones. Depósitos en custodia. Alquiler de cajas de seguridad. Seguros de cambio. Préstamos y créditos con garantía de fondos públicos y valores industriales. Compra y venta de toda clase de valores en las Bolsas de Madrid, Barcelona, París, Londres y otras. Cobro y negociación de cupones y títulos amortizados. Informaciones comerciales.
TIPOS DE INTERES que abona en
Cuentas corrientes a la vista..... 2 ½ %
» » a 8 días, previo aviso..... 3 %
Imposiciones a 3 meses..... 3 ½ %
» 6 » ..... 4 %
» 12 » ..... 4 ½ %
Sucursal de Zaragoza:
Coso, 56. Apartado 84

CEREALES Y HARINAS
Exportación a provincias de pulpas secas de remolacha
Viuda de J. Moliné
SOBRARBE, NUM. 6 (Arrabal)
ZARAGOZA
Telegramas: MOLINE. Apartado de Correos 136

Válvulas para toda clase de aplicaciones "EBRO" Maquinista y Fundiciones del Ebro. Sociedad Anónima.-ZARAGOZA