SECCION 1ª

EL TIEMPO
LA NOTA DEL OBSERVATORIO VEASE EN LA PAGINA QUINCE

# DIARIO DE LA MARINA

EDICION DE LA MAÑANA
INFORMACION CABLEGRAFICA MUNDIAL POR NUESTROS HILOS DIRECTOS

SECCION 1ª

AÑO XCIII.—No. 241 El periódico más antiguo de Cuba LA HABANA, DOMINGO, 30 DE AGOSTO DE 1925.—SANTA ROSA DE LIMA, VIRGEN. Acogido a la franquicia postal. 46 PAGINAS—5 CENTAVOS

## UNA PODEROSA HARCA ENEMIGA, BAJO EL MANDO DE PODEROSOS CAIDES, HACE SU APARICION AL NO. DE TAZZA

Además de este contingente de unos cuatro mil rifeños, se han presentado pequeños grupos de jinetes, lo que es causa de extrañeza, puesto que hasta ahora combatían a pie

NOTA DEL DIRECTORIO EXPLICANDO LA CENSURA

Que es necesaria para evitar los extravíos de la opinión, a causa de la campaña de Marruecos y de los ataques a la religión y sus ministros a causa de un suceso reciente

ERON BATIDOS LOS RECORDS ESPAÑOLES DE AVIACION

...te la avalancha francesa, los moros tuvieron que abandonar el macizo de Djebel Ansee, en el que estaban poderosamente fortificados y sufrieron grandes bajas

...FEZ, Marruecos francés, agosto 29.—(Por Associated Press).—Los rifeños rebeldes están desplegando inusitada actividad en todo el frente francés de Marruecos. Además de sus caídes más prestigiosos al frente de, una harka de cerca de 4,000 hombres, han hecho su aparición en la región del Alto Uerg, al NO. de Taza.

El servicio de inteligencia francés da cuenta de haberse presentado frente a las avanzadas francesas pequeños grupos de jinetes siendo lo que causa gran extrañeza por ser hasta ahora costumbre entre los rebeldes el combatir a pie.

El inspector general de artillería General Maurin, que acaba de llegar a Fez procedente del frente donde dirigió las pruebas de un poderoso cañón de montaña, comprobó la opinión prevaleciente en los círculos militares de ésta de que las fuerzas francesas han logrado quebrantar ya la piedra angular de la resistencia de los Beraber agregando que progresa satisfactoriamente la sumisión de la cábila a las autoridades del protectorado. No obstante los Tsuls se muestran más refractarios todavía realizan pequeños raids nocturnos.

**LA MISMA GRADA QUE EL "ALMIRANTE CERVERA" SE CONSTRUIRA UN TRASATLANTICO**

EL FERROL, agosto 29.—(Por Associated Press).—En la misma grada que dejará libre el crucero ligero "Almirante Cervera", cuya quilla está señalada para dentro, será construído un nuevo trasatlántico, quedando de esta forma resuelta la crisis del trabajo en los astilleros ferrolanos.

**ESPERASE EN GIJON LA LLEGADA DEL PRINCIPE DE ASTURIAS**

GIJON, agosto 29.—(Por Associated Press).—Espérase en esta villa la llegada del Príncipe de Asturias al que se tributará un solemne recibimiento.

De todos los pueblos atravesados por el heredero del trono en su viaje, se reciben noticias que revelan el entusiasmo que el paso del augusto viajero despierta por doquiera.

El Príncipe se muestra afabilísimo, y conversa frecuentemente con los campesinos interesándose cordialmente por sus labores.

**BANQUETE A LOS MARINOS ARGENTINOS EN EL MONTE IGUELDO**

SAN SEBASTIAN, agosto 29.—(Por Associated Press).—Se ha celebrado en el Monte Igueldo un espléndido banquete en honor de los oficiales de la fragata argentina "Presidente Sarmiento" con asistencia de las autoridades e infinidad de artistas e intelectuales, cambiándose discursos de confraternidad hispanoargentina por el embajador de la República del Plata y el alcalde de San Sebastián.

**EL DIRECTORIO TRATA DE JUSTIFICAR LA VIGENCIA DE LA CENSURA DE PRENSA**

MADRID, agosto 29.—(Por Associated Press).—Hoy no se ha reunido el Directorio Militar, acudiendo el General Primo de Rivera a Palacio para cenar con el Rey, previa invitación del Monarca.

En la Presidencia se facilitó una extensa nota justificando la necesidad de mantener la censura de prensa, por subsistir las causas que la aconsejaron y ser necesario evitar los extravíos de la opinión, confundiéndolo así la campaña de Marruecos y los ataques a la religión y sus ministros registrados con motivo de un suceso reciente.

**"INFORMACIONES" ENSALZA AL CONTINENTE AMERICANO EN UN EDITORIAL**

MADRID, agosto 29.—(Por Associated Press).—El periódico "Informaciones" publica hoy un editorial dedicado a ensalzar al continente americano, considerándolo como el lugar hacia donde la humanidad debe dirigir sus pasos, olvidando los inconvenientes y las dificultades del antiguo continente. Dice el periódico "Informaciones":

"América, hacia donde se desplaza el eje de la civilización más activa, la actividad más fructífera, el progreso más equitativo; América, que es esa fórmula de fraternidad por la que suspiran, en su inquietud, los hombres de hoy en el viejo mundo; América, que recoge de las manos cansadas de Europa el cetro de la humanidad doliente nos espera y nos desea.

"Los españoles, que hemos perpetuado en aquel crisol nuestra raza, veríamos eternizada la huella de nuestro genio. Hora es ya de que España levante su mirada hacia los horizontes del porvenir. No importa que con su altivez proverbial hayamos vivido tanto del pasado que ese capital lo tenemos en ruina.

"Se nos dirá que nuestra extraña tesis es que Europa emigre en masa a América. No; lo que queremos decir es que se incorpore la ideología, la acción tenaz, el trabajo inteligente, la paz laboriosa, la dichosa cooperación social, la ruda sinceridad en el trato y la fuerte devoción a todo lo natural y bello, que es como un segundo renacimiento del paganismo".

**LAS ESCUADRILLAS AEREAS BOMBARDEAN LA REGION DE BENI URRIAGUEL**

MELILLA, agosto 29.—(Por Associated Press).—Las escuadrillas del aeródromo de Tahuima y algunos hidroplanos han realizado un vuelo sobre el territorio de Beni Urriaguel, bombardeando los aduares y las fortificaciones de los rebeldes.

Una bomba estalló cerca de una trinchera enemiga, destruyéndola y obligando a huir a los kabileños.

**BATIO TODOS LOS RECORDS EL CAPITAN JIMENEZ MARTIN ESPAÑOLES**

MADRID, agosto 29.—(Por Associated Press).—El capitán de aviación, Sr. Jiménez Martín, batió durante el día de ayer todos los records nacionales de Velocidad y duración.

El Capitán Jiménez realizó un vuelo desde el aeródromo de Cuatro Vientos, próximo a esta capital, hasta Larache, regresando a Madrid y continuando viaje a Burgos, desde cuyo punto regresó a esta capital y continuó maniobrando sobre la ciudad sin aterrizar hasta que consumió la última gota de gasolina.

El vuelo duró en total 10 horas, recorriendo en ese tiempo una distancia media de 1.660 kilómetros.

El Capitán Jiménez Martín realizará el domingo un vuelo alrededor de España.

**LAS COLUMNAS FRANCESAS INICIARON LA OFENSIVA EN BRANES**

LARACHE agosto 29.—(Por Associated Press).—El comunicado oficial facilitado en esta comandancia dice lo siguiente:

"Tres importantes columnas iniciaron una ofensiva, por la madrugada, en el territorio de Branes. Una salió en dirección al sur de Misla, dirigiéndose al noroeste, sin encontrar resistencia, a pesar de la presencia de regulares rifeños. Esta columna alcanzó su objetivo en Souxeland.

"El enemigo, poderosamente fortificado en el macizo de Djebel Ansee, a 1.589 metros de altura, tuvo que abandonarlo ante la avalancha francesa, que batió los flancos del enemigo, ocupando seguidamente los puntos señalados.

"En la operación tomaron parte numerosos carros de asalto que, a pesar de las dificultades del terreno, maniobraron eficazmente.

"La segunda columna inició su avance hacia la posición de Dar Dehar, replegándose el enemigo hacia las posiciones fortificadas situadas al norte de esta última posición.

"Las bajas del enemigo parecen elevadas durante la primera fase de la ofensiva en el territorio de Branes. En estas operaciones tomó parte la aviación que observó importantes éxodos de hombres y ganado que se dirigían hacia el norte, atravesando a Ueld Martycha, pero no pudieron los aviadores prestar apoyo a la columna a causa del temporal de viento reinante.

**LOS REBELDES FUERON SORPRENDIDOS POR UNA EMBOSCADA**

TETUAN, agosto 29.—(Por Associated Press).—Durante la noche última una sección de mejaznies de la Intervención de Borch, se emboscó en un paso obligado del sector de Xerarba, sorprendiendo a media noche un pequeño convoy rebelde que intentaba atravesar las líneas españolas, siendo dispersado.

Los rebeldes abandonaron, en su huida, numeroso ganado.

## SE ASEGURA QUE COOLIDGE ACEPTA LA RENUNCIA DEL SECRETARIO WEEKS

UNDERWOOD & UNDERWOOD, N. Y.

Desde hace algún tiempo se estaban efectuando gestiones para reanudar la cordialidad

SUSPENDIDAS DESDE 1924

La noticia causó un alza de carácter general en Londres en las cotizaciones de la Bolsa

...WASHINGTON, agosto. 29 — (United Press). El Presidente Coolidge está al borde de aceptar la renuncia del Secretario de Guerra, Weeks, y de nombrar un sucesor inmediatamente. Por lo menos ésto se dice con insistencia en los altos círculos gubernamentales.

Después de su larga enfermedad, los médicos de Weeks le prohibieron que volviera altrabajo continuo y su renuncia ha estado en manos del Presidente durante algunas semanas.

## LAS RELACIONES ANGLO-MEXICANAS

CIUDAD DE MEXICO, agosto 29. (Associated Press).—Ha causado gran sensación en esta capital la noticia de haberse reanudado las relaciones diplomáticas entre la República de los Estados Unidos Mexicanos y la Gran Bretaña, que se hallaban suspendidas desde 1924.

El nuevo encargado de negocios de Inglaterra en la ciudad de México y ex-cónsul británico, Mr. Norman King, y el de México en Londres, Sr. Alfonso de Rosenzwig y Díaz, venían negociando desde hace tiempo el restablecimiento de las relaciones amistosas entre ambos países, cuya ruptura tuvo lugar en junio de 1924. Desde esa fecha la embajada norteamericana en la ciudad de México estaba encargada de todos los asuntos británicos.

(Continúa en la página dieciséis)

## EXPEDIENTES DE EXPROPIACION EN LA ISLA DE PINOS

El doctor Ortiz Casanova ha recibido orden de trasladarse a dicho lugar para ese objeto

EXTRANJEROS INDESEABLES

Se ha cursado una orden a los gobernadores para que remitan a la Habana a los no gratos

AULAS PARA MAZORRA

Como en la actualidad, sólo existen en el aludido pueblo, se pide la creación de otras

Por decreto presidencial ha sido designado el Fiscal de la Audiencia de la Habana, doctor Ortiz Casanova, para que se traslade a Isla de Pinos e inicie los correspondientes expedientes de expropiación de terrenos pertenecientes a particulares, con la finalidad de comenzar en breve las obras de construcción del Presidio Modelo.

**SERAN EXPULSADOS**

Por la Secretaría de Gobernación se ha dirigido una circular a los Gobernadores y Alcaldes ordenándoles que todos los extranjeros de mal vivir que sean detenidos los remitan a la Habana a fin de proceder a la expulsión de los mismos.

**AULAS PARA MAZORRA**

El doctor Julio Valdés Collazo, Director del hospital de Mazorra, visitó ayer al Jefe del Estado interesándose por la instalación de aulas escolares en aquel pueblo, toda vez que sólo existe una y resulta insuficiente.

**AUDIENCIAS**

Han sido suspendidas las audiencias concedidas para el martes próximo por el señor Presidente de la República, a causa de tener que asistir a l.. apertura de los Tribunales.

**ACUERDOS SUSPENDIDOS**

Por resoluciones presidenciales han sido suspendidos los siguientes acuerdos:

—Del Ayuntamiento de Santiago de Cuba, sobre aprobación de un reglamento para el servicio de los mercados de abasto y consumo.

—Del de Bolondrón, por el que se autorizó al Alcalde para declarar prescritas las cantidades pendientes de cobro desde 1919 a 1920 siempre que no existieran embargos sobre las fincas afectadas.

—Del de Santa Cruz del Sur, sobre cancelación de la fianza prestada por el Tesorero de la Administración Municipal.

## UNA FAMILIA ENTERA MUERE EN UN ACCIDENTE

JULESBURG, Colo., agosto 29. —(Por la Associated Press.)— Conrad Meyer, su esposa y sus seis hijos perdieron hoy la vida, al ser arrollado por un tren el automóvil en que viajaban.

## LLEGA MAÑANA EL INVENTOR DEL SALVAVIDAS "CUBA", CON SU APARATO

Viene a bordo del León XIII y se dispone a entrar en bahía dentro de su boya insumergible "Cuba"

NOS ANUNCIA POR RADIO QUE SERA LANZADO AL MAR A CINCO MILLAS DE LA HABANA

La colonia burgalesa, el ministro de España y representaciones de los centros regionales lo recibirán

SEÑOR FERNANDO LOPEZ SAINZ, inventor del salvavidas "Cuba"

El señor Manuel Serafín Pichardo, consejero de la Legación de Cuba en Madrid (España), ha comunicado a la Secretaría de Estado que el día 15 del actual salió de Cádiz, en el vapor "León XIII," de la Compañía Trasatlántica, el señor Fernando López Saínz, ingeniero electricista y autor de la boya salvavidas que tiene por nombre "Cuba," invento que fué declarado por el Gobierno de España de utilidad y necesidad nacional. El señor López Saínz ha residido durante mucho tiempo en Matanzas, y es un amante sincero de nuestro país, como lo demuestra el haber designado con el nombre de "Cuba" su célebre invento.

El señor López solicita de nuestro Gobierno, su consentimiento, para lanzar su invento al mar, dos millas antes de su arribo a la Habana.

**Lo que ha hecho**

Se están cursando las órdenes necesarias desde el punto de vista de la Sanidad y de la Hacienda, para que pueda cumplirse el propósito y accederse a los deseos del señor López Saínz.

**Un cablegrama recibido**

Nuestro compañero Frau Marsal—que conoció en Cádiz al ilustre inventor y que, desde Madrid, fué el primero en comunicar el buen éxito de las memorables pruebas de su invento, declarado en España, por Real Orden, de utilidad nacional—ha recibido el siguiente extenso cablegrama:

Cádiz, agosto 14.— Frau Mar-

(Continúa en la página dieciséis)

## EL GRAN CONCURSO INFANTIL

A partir de mañana, publicaremos todos los lunes una página con los retratos de los niños que figuran en el Gran Concurso Infantil de Simpatía, que lleva a cabo el DIARIO en combinación con importantes industrias nacionales.

## JARUCO CLAMA POR LA CONSECUCION DE SU ACUEDUCTO

Figura ya en el plan de Obras Públicas y piden los jaruqueños que comiencen pronto las obras

FALTA SOLO TERMINARLO

Fiestas preelectorales en Guanabacoa con motivo de la elección del nuevo alcalde

EL MERCADO DE SANTIAGO

Por decreto presidencial fué suspendido el acuerdo del municipio sobre el asunto

Santiago de Cuba, agosto 29. DIARIO.—Habana.

El día 12 del próximo mes de septiembre empezará el campeonato provincial de tennis, patrocinado por el Vista Alegre Tennis Club, en los courts de dicha sociedad, en el que tomarán parte activa el Club Náutico de Santiago y Manzanillo y el Club Atlético de Holguín. Habrá dos torneos, uno de singles y otro de dobles, recibiendo los que resulten vencedores del campeonato un artístico trofeo.

Los jugadores del Vista Alegre Tennis Club tienen esperanzas de salir triunfantes.

Mañana, en los terrenos del Parque Oriental se celebrarán magníficos juegos de pelota entre los clubs de esta ciudad, Central y Arnaz y el Carta Copa de Guantánamo que viene precedido de gran fama.

Corresponsal.

**JARUCO CLAMA POR SU ACUEDUCTO**

JARUCO, agosto 29. —DIARIO. —Habana.— Han causado buena impresión en esta ciudad los decretos del Hon. Presidente General Machado, autorizando las obras de los Acueductos de Santa Clara, Guines, Jovellanos y con fecha de ayer el de Placetas.

El pueblo de Jaruco, uno de los más necesitados de la república de ese servicio, dirije su ruego al Honorable Secretario de Obras Públicas para que envíe su valioso informe y recomiende el comienzo de las obras de este Acueducto, que también figura en su soberbio y hermoso plan.

El costo mayor ya está hecho y solo falta una pequeña cantidad para terminarlo y el beneficio sería grande, comparado con el pequeño sacrificio.

CAMPA. Corresponsal.

**SE INICIAN LAS FIESTAS PREELECTORALES**

GUANABAMOA, agosto 29. —DIARIO.— Habana.— Mañana domingo en barrio Jacomino se efectuarán grandes fiestas en honor al alcalde Joaquín Massip para proclamar su reelección, con tal motivo desde las seis de la mañana empezarán las fiestas con buen programa terminando con gran mitin donde harán uso de la palabra, buenos oradores del partido liberal. Reina gran embullo en aquel barrio para esa fiesta.

CORTES.

**NOTICIAS DE SANTIAGO DE CUBA**

(Por telégrafo)

SANTIAGO DE CUBA, agosto 29, 7 p. m.— DIARIO.— Habana.— Procedente de New York vía Habana, regresaron a esta Ciudad después de un largo viaje de recreo los esposos señora Eufemia Badell de Ganivet y doctor Ernesto Ganivet y sus encantadoras hijas Hortensia y Ofelia.

De la Habana regresaron la distinguida señora Emilia Duque de Estrada y su esposo doctor Francisco Varona Roura, fiscal de la Audiencia de Oriente.

Continúa tratándose el debatido asunto de la construcción del Mercado de esta ciudad, pues el Ayuntamiento acaba de recibir del Alcalde Municipal un extenso escrito en el que transcribe el decreto del Presidente de la República suspendiendo el acuerdo y fijando condiciones para la concesión de las obras del nuevo mercado.

GOYA.

## TEMBLOR DE TIERRA EN COLORADO

DENVER, Colorado, agosto 29. —(Por la United Press.)— Un movimiento sísmico ha tenido lugar aquí a las cuatro y veinticuatro de la tarde, duró doce minutos, siendo registrado por el sismógrafo en la Universidad de Regis.

El reverendo padre A. W. Ferstal, que está a cargo del aparato, estima que el movimiento no ocurrió en este continente, sino que se efectuó a gran distancia.

## LA FABRICACION DEL VODKA EN RUSIA

MOSCOU, agosto 29.— (Por la United Press.)— El Gobierno soviet ha autorizado hoy a las fábricas del Estado a que produzcan vodka en la misma destilación con que se fabricaba antes de la guerra, o séase un cuarenta por ciento de alcohol.

El monopolio comprende la fabricación de otros licores aun más fuertes.

## EN NICARAGUA HA SURGIDO UN GRAVE CONFLICTO DE CARACTER POLITICO

KEYSTONE VIEW CO. NEW YORK

Nipcaragua atraviesa por honda crisis política. Un centenar de hombres armados invadió el local donde se celebraba un baile de la alta sociedad y se apoderaron de algunos preeminentes personajes, los que fueron encerrados en una fortaleza militar.

El presidente de la República, señor Carlos Solórzano, ha manifestado que cree tener ya resulta la situación, a pesar de todo lo ocurrido, si bien para lograr la normalidad tendrá que hacer cambios en el gabinete.

## PEREGRINAS IDEAS DE LA EVOLUCION

Dice un profesor que dentro de mucho tiempo puede surgir un hombre dedicado a pensar

UN TIPO DE AUTOMATA

Marchamos rápidamente—dice—a la creación del hombre que piensa y del que sólo trabaja

CHICAGO, agosto 29.—(Por United Press).—El profesor Charles Merriam de la Universidad de Chicago pronostica en su reciente libro titulado "Nuevos aspectos de política", que de aquí a 1.000 o quizás un millón de años por medio de la evolución puede surgir un tipo de hombre exclusivamente dedicado a pensar y otro que será como un autómata mecánico me efectuará los trabajos manuales, una especie de ser humano sin alma.

El profesor declara que de las obscuridades del pasado el hombre de los bosques se ha elevado a lo que hoy es el ser humano.

(Continúa en la página dieciséis)

## INGLATERRA HALLA LA CAUSA DE LOS REVESES ACTUALES

Se cree que la vuelta al patrón oro en la moneda, es la causa de las actuales dificultades

CULPAN A MR. CHURCHILL

Un conocido economista inglés acaba de publicar un panfleto explicativo de lo sucedido

LA INDUSTRIA CARBONERA

Dice que esta industria tan importante ha sido la primera en sufrir rudas consecuencias

LONDRES, agosto 29.—(Por United Press).—R. L.—Inglaterra comienza a poner en duda la bondad de su vuelta al patrón de oro para la moneda.

Hay cierta disposición creciente en los políticos, economistas, y editorialistas a echar la culpa de los males económicos que asedian al país, y especialmente a la depresión sufrida por la industria carbonífera, a la vuelta de la libra esterlina a la par.

J. M. Keynes, conocido economista, por ejemplo, en un panfleto que acaba de publicar y al cual titula: "Las Consecuencias Económicas de Mr. Churchill", (Mr. Churchill fué el principal partidario de la vuelta al patrón de oro), declara lo siguiente:

La vuelta al patrón de oro es causa de la baja de los precios. "La política de mejorar el valor de la libra esterlina en el cambio extranjero volviéndola al valor en oro que tenía antes de la guerra cuando estaba a un diez por ciento más baja, significa que siempre que vendamos algo al extranjero o el comprador extranjero tiene que pagar un diez por ciento más en su moneda o nosotros tenemos que aceptar diez menos en la nuestra. Es decir que tenemos que reducir nuestro precio corriente en el carbón o en el hierro o en los fletes de embarques o en lo que sea, en un diez por ciento para estar en un nivel de competencia, a menos que los precios suban en otros lugares. Así pues la política de mejorar el cambio en un diez por ciento implica la reducción de un

(Continúa en la página dieciséis)

## LAS COMPRAS Y LOS PAGOS

La economía doméstica es, a un tiempo mismo, prerrogativa y deber de las señoras amas de casa. De algunas sabemos que para facilitarse la complicada tarea de administrar un hogar, han recortado de nuestras páginas 12 y 13 aquellos Capítulos o Secciones de cuyos productos o establecimientos necesitan más a menudo.

¿Por qué no hace usted hoy algo idéntico, lectora?

Las Marcas y Casas que en esas páginas figuran so nde las mejores en cada giro; y le convendría tenerlas a mano en una libreta. Recórtelas y dígale a la muchacha que mande su voto por las que más ventajas le ofrezcan.

## CONTINUAN LAS ADHESIONES AL JEFE DEL ESTADO

AYER LE VISITARON A ESE FIN LA REPRESENTACION LIBERAL DE LA PROVINCIA Y EL EJECUTIVO NACIONAL DEL PARTIDO POPULAR. DECLARACIONES DEL GENERAL MACHADO EN UNO Y OTRO CASO

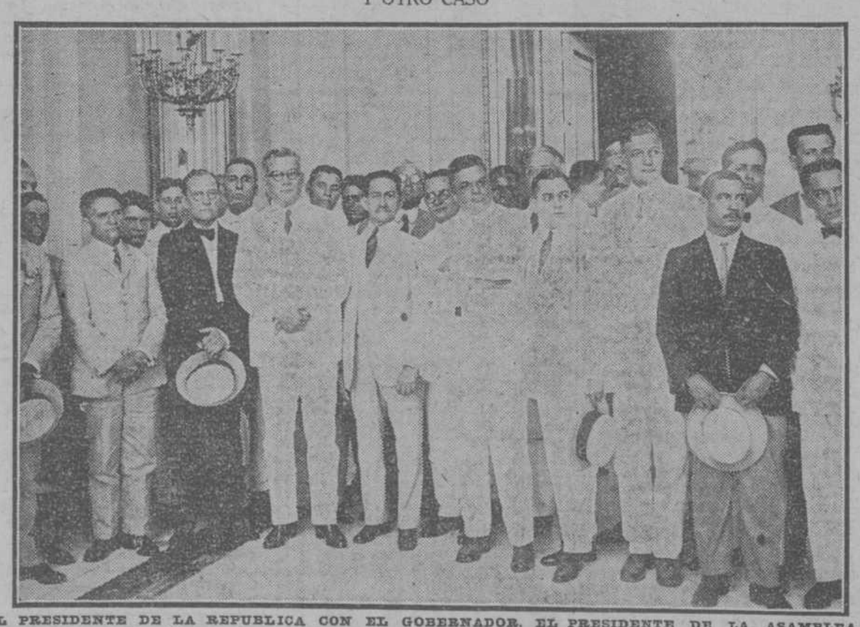

EL PRESIDENTE DE LA REPUBLICA CON EL GOBERNADOR, EL PRESIDENTE DE LA ASAMBLEA PROVINCIAL DEL PARTIDO LIBERAL Y LOS ALCALDES Y PRESIDENTES DE COMITES DE DICHA AGRUPACION POLITICA

En la mañana, y acompañados por el Gobernador, señor Antonio Ruiz, y el Presidente de la Asamblea Provincial del Partido Liberal en la Habana, doctor Felipe González Sarraín, estuvieron en Palacio los Alcaldes liberales de la provincia y los Presidentes de los Comités Ejecutivos del Partido Liberal en los distintos términos de la misma.

Fueron recibidos en el Salón de Actos por el señor Presidente de la República, ante el cual, tras breves frases de salutación en nombre de todos, dió lectura el doctor Sarraín a la siguiente acta:

"En la Ciudad de la Habana a veinte y seis de agosto de mil novecientos veinte y cinco, previa citación hecha por el señor Gobernador de la Provincia, Antonio Ruiz, y el doctor Felipe González Sarraín, se reunieron en el Estudio de éste los Alcaldes liberales y Presidentes de los Comités Ejecutivos del Partido Liberal de los términos Municipales de la provincia de la Habana, siguientes:

"Baldomero Acosta, Alcalde y Presidente del Comité Ejecutivo del Partido Liberal en Marianao: Cayetano González, Alcalde y Presidente del Comité Ejecutivo Liberal de Güines; Antonio Rodríguez y Alejandro de la Nuez, Alcalde y Presidente del Comité Ejecutivo Liberal de Güira de Melena; Eduardo Rivero, Alcalde y Presidente del Comité Ejecutivo Liberal en San Antonio de los Baños; José Valera y Juan Luis León, Alcalde y Presidente del Comité Ejecutivo Liberal de San Nicolás; Severiano Pulido, Presidente del Comité Ejecutivo Liberal de Aguacate; Argelio Corzo, Presidente del Comité Ejecutivo Liberal de Madruga; Herminio García, Alcalde y Presidente del Comité Ejecutivo Liberal de Melena del Sur; Julio Coto, Alcalde y Presidente del Comité Ejecutivo Liberal de San José de las Lajas; Gabino Gras, Presidente del Comité Ejecutivo Liberal de Santa

(Continúa en la página dieciséis)

## LA SEGUNDA FERIA DE MUESTRAS SERA UN ACONTECIMIENTO IMPORTANTISIMO

Tanto el gobierno de la República, representado por las Secretarías de Estado y de Agricultura, como el Comité Ejecutivo, tienen decidido interés por que la segunda feria de muestras revista importancia mayor que la primera

Publicamos ayer los nombres de las personas que integran el Comité Ejecutivo de la Segunda Feria de Muestras que ha de celebrarse este invierno en la Habana. Como escribió Frau Marsal en sus "Actualidades" de ayer hay nombres que por sí solos garantizan el éxito. Los que gobiernan las múltiples e importantes actividades preparatorias de esta gran feria son todos hombres de positiva solvencia, moral, intelectual y económica, hombre de certera visión económica, infatigable laboriosidad y reconocida pericia en todo lo que concierne a las relaciones mercantiles entre los pueblos.

Tanto el Comité Ejecutivo como el gobierno de la República, representado en la Feria por medio de las Secretarías de Estado y de Agricultura, tienen especial interés porque este evento revista caracteres de mayor trascendencia que el anterior. Recordemos la pasada Feria, primera celebrada en la Habana. Fué ella la prueba más palmaria de la pujanza económica del país, de su actividad comercial y de su desarrollo manufacturero y del espléndido crédito de que disfruta, como potencia mercantil de primer orden en el extranjero. Pero los números hablan con más elocuencia que las palabras. A $684.743.40 ascendieron, según los datos oficiales, las ventas realizadas en la Primera Feria de Muestras de la Habana, celebrada el pasado año con el éxito de que toda la Habana fué testigo. Esa cuantiosa suma basta para que apreciemos la gran importancia de ese suceso, nacional más bien que mercantil, puesto que a la nación en pleno afecta, gracias al cual se congregaron en la Habana las representaciones de poderosas entidades mercantiles y se exhibieron las últimas invenciones de la manufactura internacional en todos los órdenes.

Es natural que acontecimiento de esta índole, que de manera tan eficaz contribuye al engrandecimiento y prestigio económico de la República cuente con el apoyo de todas las autoridades y fuerzas vivas del país. El general Machado ha ofrecido su decidido apoyo a esta gigantesca empresa. Las Secretarías de Estado y Agricultura y el Alcalde de la Habana —interesado vivamente en esta obra por las ventajas que, sin duda, reporta al municipio— han comenzado ya sus labores preparatorias a fin de que en los primeros días de septiembre quede nombrada y comience a actuar la Junta Superior de la Feria.

Está anunciada la Segunda Feria de Muestras de la Habana para celebrase del 11 al 28 de diciembre próximos. Más, como publicamos ayer, existe una solicitud del señor Presidente de la Asociación de Comerciantes de la Habana relativa a la posposición de la Feria para después del 19 de enero, a virtud de peticiones hechas en ese sentido por las corporaciones de los Estados Unidos. Depende de la Cámara Internacional de París, organismo que regula en funcionamiento de todas las ferias del mundo y al cual se ha acudido en consulta, el que se posponga o nó la fecha anunciada.

En cuanto a los comerciantes e industriales, no andan remisos en solicitar su inscripción, sabedores de la gran demanda que habrá este año para exhibir productos en la Feria. Publicaremos mañana una relación de los países cuyas principales casas concurrirán a la Feria y cuyos gobiernos se hallan vivamente interesados en ella.

Todo indica que la Segunda Feria Muestrario de este año sobrepasará con mucho a la pasada. Y sucesivamente sus éxitos serán mayores, ya que cada una de ellas contribuye poderosamente a nuestro auge comercial e industrial

# Asociación Nacional de Veteranos y P. Cubanos

Consideremos de nuestro deber, repetir lo siguiente:

A.:

—No concedemos nuestra honrada y ecuanimizada tribuna a cuantos las piden.

B.:

—Generalmente solicitamos oradores. Estos reciben apuntes, notas, sugerencias nuestras. Las desarrollan, amplian y propulsan en todo caso.

C.:

—Quienes, no sólo se crean, sino que en realidad están capacitados para hablar sintética, ceñida y doctrinalmente, deben, si quieren: solicitar acceso desde el domingo al miércoles. Si es posible y propio concedérselo, deberán, entrevistarse con la Comisión reorganizadora—Robina, 509, teléfono número A-3319—. Si aceptan el tema que se les dé, deben, antes del viernes siguiente, darnos a conocer sus cuartillas. Y, naturalmente, si no las aceptamos en todo o en parte, deben acatar nuestra resolución. Cumple se recuerde que en nuestra tribuna, no se debe decir todo lo que se quiere, sino lo que, siendo verdad—y verdad visible, fácil de probar—acordemos se exponga con todo respeto y comedimiento: para quien se produzca como orador y para cuantos le escuchen, principalmente. No puede imponer respeto quien no comience por respetarse a sí mismo.

D.:

—El cometido que el orador debe llenar es doctrinario, no de controversia y polémica. Más claro: El ciudadano A. ha dicho tal y cuál cosa. Quien le suceda, debe exponer sus puntos de vista sin impugnar el criterio ajeno a fondo. Debe recordar el sabio precepto del gran maestro latino que dijera: "Lo que no puedas hermosear, no lo toques." Entre nosotros debe haber unidad de criterio, acuerdo y nexo interno y externo. Necesitamos nuestro tiempo para algo más eficiente que para criticar unos lo que han expresado otros. En una palabra: ningún orador debe combatir lo que otro haya dicho. Si a su juicio, acertó; debe aplaudirle y robustecerle; si erró, no gozarse en presentarle como un inepto para el caso.

Todo esto impone cuidado, tacto, discreción, labor intensa, aunque no ostentosa.

Quienes no quieran someterse a este régimen, necesario por el momento, deberán esperar a otras oportunidades para llegar a producirse en nuestra tribuna. El exceso de vehemencia y ardimiento suele ser tan inconveniente como la falta de actividad y diligencia. Se peca, tanto por carta de menos, como por carta de más.

II

Solemos recibir cablegramas, telegramas, telefonemas, cartas con sellos de urgencias y numerosos visitantes que tratan, no ya de regarnos, sino de mandarnos con imperio y dureza que acusemos a Juan, que pidamos la cesantía de Pedro, que hagamos escribir contra Martín, que veamos, "en el acto," "al Presidente de la República," para que le pidamos tales y cuáles cosas para Pelayo, y hasta para su apreciable y distinguida familia, etc., etc.

Debemos repetir, nuevamente, que no buscamos, ni queremos, ni necesitamos nada para nosotros. Que trabajamos gratis y ponemos dinero, nuestro, encima. Sólo el interés colectivo, el culto al Programa de Veteranos y Patriotas nos hace actuar con pleno desinterés personal, inspirándonos en la regeneración de Cuba, que debe comenzar por los ciudadanos particulares y concluir por los gobernantes que esos mismos ciudadanos particulares constituyen en autoridades.

Quienes sepan de hechos punibles realizados por Juan, son los llamados a denunciarlo; no nosotros que no les conocemos ni podemos juzgarle, ni aún mentalmente, sin haberles oído. Lo mismo decimos en todos los otros casos. Sin un perfecto conocimiento de causa, en cada caso, no debemos, ni podemos, ni queremos pronunciarnos por uno u otro bando. Quisiéramos ser útiles a todos, no odiosos a nadie.

III

A veces debemos atender sugerencias de interés general como la que sigue, contenida en la siguiente carta telegráfica:

"Preston, agosto 26, a las cuatro p. m.— Presidente Veteranos y Patriotas.— Habana. —Territorio nacional se va perdiendo paulatinamente, después de haber costado tantos derramamientos de sangre. Empresas extranjeras lo están usufructuando. Rogámosles intervengan con Gobierno para designación pronta fiscal representación bienes Estado que no deben desaparecer — Lores. Juan B. Morales, capitán E. L."

Casi al recibo de lo precedente, contestamos:

"Visto telegrama hoy. En nuestro Programa está calorificar toda propulsión honrada y cubanizante. Deben comunicar detalles completos para basar nuestra gestión por ustedes, planteándola legal y debidamente. Acabamos acordarlo así."

Concluímos repitiendo que, además de la indicación, necesitamos datos para estudiarlos e inferir de cada caso. Así podemos tener conocimiento de causa.

IV

Osamos recomendar puntualidad a la junta del domingo en el Teatro Fausto, de nueve a once de la mañana, fijamente.

Deben hablar los señores Neira Lanza, Guerra López y Navarro Riera (Ducazcal.)

Habrá oportunidad de señalar éxitos de esta Asociación. Fué en la tribuna de ella donde primeramente se habló, por Guerra López y Soto, de la delincuencia de muchos elementos de la Justicia de Cuba. Ahora, se acaba de comprobar, en parte, que cuarenta y cinco jueces y un magistrado de Audiencia delinquían, magistralmente. La variedad es grande, desde la de los que mandaban a incendiar Juzgados y vivían exigiendo y recibiendo dinero, con amenazas y atropellos, como bandidos, hasta los que seducían y raptaban impunemente humildes campesinas honestas y respetables.

También fué en la tribuna de esta Asociación donde, primeramente, por Aldereguía, se denunció el pésimo estado sanitario e higiénico pasado y actual. Y, cumple, decirlo honradamente. El señor Presidente de la República, en persona, —así nos lo manifestó— trató de poner inmediato remedio al mal. Fué a los hospitales, visitó los Asilos, laboró.

Vea el público cómo el trabajo bien intencionado jamás es infructuoso. Trabajamos siempre. Trabajemos mientras vivamos. Por la regeneración de Cuba.

La Comisión Reorganizadora.

CALIFIC

Toda la familia puede tomarlo con absoluta confianza porque es tan excelente para los niños como para los adultos y las personas de edad. Por eso los médicos lo llaman "EL LAXANTE DEL HOGAR" Tiene todas las virtudes de los higos de California con que es hecho; por eso limpia el estómago de un modo "natural" y con la más perfecta suavidad.

TAN BUENO COMO LOS MISMOS HIGOS



# SUFRIMIENTOS

Es lo que consigue quien padeciendo de los nervios, no los pone en tratamiento. Los nervios alterados, sobreexitados, alucinan, perturban, hacen ver las cosas distintas de como son. Perjudican en los negocios, dañan en la vida familiar y hacen al neurasténico despreciable. Elíxir Antinervioso del Dr. Vernezobre, modifica el mal nervioso, combate la neurastenia. Se vende en las boticas y en su depósito El Crisol, Neptuno y Manrique, Habana.

Alt. 2 Ag.


## DE HACIENDA

VOCAL DE LA JUNTA DE PROTESTAS

Por Decreto Presidencial ha sido nombrado Vocal de la Junta de Protestas el doctor Miguel Angel Céspedes.

Se han dado por terminados los servicios de Vocal de la Junta de Protestas, doctor Oscar Edreira.

DIA 28

| | |
|---|---|
| Estado del tesoro | $20.790.069.29 |
| Recaudación del mes | 5.399.272.28 |
| Ley de O. P. | 377.124.32 |


Dr. HERNANDO SEGUI
GARGANTA, NARIZ Y OIDO
PRADO 38; de 12 a 3



DR. FELIPE GARCIA CAÑIZARES

Médico del Hospital San Francisco de Paula. Medicina General. Especialista en Enfermedades Secretas y de la Piel. Aranguren (antes Campanario) 119. Consultas: lunes, miércoles y viernes, de 3 a 5. Telf. M-6763. No hace visitas a domicilio.



# ¿Se Siente Ud. Envejecer Prematuramente?

Miles de hombres y mujeres ven escapárseles prematuramente el vigor y fortaleza naturales de toda persona sana y robusta. En muchos casos los descuidos o excesos son causa de esa decadencia física. Lo que ocurre es que la sangre pierde sus elementos de vitalidad; se pone débil, depauperada, impura, enteramente depleta del hierro orgánico que tanto requiere para reparar eficazmente el desgaste natural de la vida activa.

¿Que hacer? Nada más lógico que reponer en la sangre ese valioso hierro orgánico con el Hierro Nuxado, la fórmula moderna para revitalizar la sangre y los nervios. Combinado con glicerofosfatos forma un poderoso auxiliar para toda persona cuyas fuerzas parecen gastadas y en muchos casos hace renacer la vitalidad y energía de una manera sorprendente.

El Hierro Nuxado no es un cúralotodo. Se recomienda solamente para dar nueva vida a la sangre y al sistema nervioso; y un par de semanas bastarán para demostrar el bien que puede hacer. Hoy no será demasiado temprano para empezar. Todas las buenas farmacias lo venden.



## Lo mejor para combatir la anemia

Dr. Nicolás Gómez de Rosas, Médico Cirujano, certifico:

Que habiendo estudiado la fórmula del "Nutrigenol", la encuentro muy indicada para administrarla en los casos de anemia y convalecencia de operados.

(fdo.) Dr. N. Gómez de Rosas
Mayo 13 de 1915.

El "Nutrigenol" está indicado en el tratamiento de la anemia, clorosis, debilidad general, neurastenia, convalecencia, raquitismo, atonía nerviosa y muscular, cansancio o fatiga y en todas las enfermedades en que es necesario aumentar las energías orgánicas.

Nota.—Cuidado con las imitaciones, exíjase el nombre BOSQUE, que garantiza el producto.

1d-30


## DE SANIDAD

Café con garbanzos

El Supervisor del Negociado de Inspección Sanitaria Domiciliaria, doctor López Silvero auxiliado del Inspector Especial, señor Alberto Adot Rabell, se presentó ayer en el tostadero de café existente en la calle Aguila número 162, sorprendiendo, perfectamente empaquetadas, cincuenta libras de café mezclada con garbanzos tostado.

Inmediatamente el doctor Silvero procedió a sellar los paquetes de café, remitiéndolos al Laboratorio Nacional para su análisis.

Podrá decretar cesantías

El capitán de la Vega, Supervisor del Negociado de Ingeniería Local de la Secretaría de Sanidad, ha sido revestido por el Secretario del Ramo, de amplios poderes para proceder a la reorganización completa del Negociado, pudiendo decretar las cesantías que estimase conveniente.

Una moción

El doctor López del Valle ha presentado a la Junta Nacional de Sanidad una moción en la que solicita autorización para que los estudiantes del tercer año de Medicina puedan desempeñar los cargos de enfermeros en las casas de salud, solucionando co nesa medida el conflicto existente de la escasez de enfermeros, en quintas y algunos hospitales.

## MANIFIESTO

A LAS MUJERES DE CUBA

A las mujeres de Cuba:

Esta institución, firme en su propósito de secundar los nobles ideales del gran maestro José de la Luz Caballero, ilustre hombre de ciencia, que como divina antorcha reflejó luminosos rayos en el campo de la sociedad cubana, inculcando, en cada uno de los hijos del país, el amor a la educación, viene por segunda vez a invitaros para que os matriculéis en la Escuela de Artes y Oficios de la Habana.

La Escuela de Artes y Oficios de la Habana, integrada por un grupo de profesores dignos de ser elogiados por su conducta intachable, por su decidido interés en la educación de los hijos del pueblo y por que al reconocer, en junta de profesores, a petición de esta Asociación, el derecho que la mujer tenía de ser educada en las aulas de este centro docente, han puesto de relieve la idoneidad que usan en todos sus actos, demostrando, además, que son fieles amantes de la cultura y el progreso.

Mujer de Cuba:

En este plantel podéis ampliar vuestros conocimientos, podrás considerarte entre las mujeres del porvenir de tu patria, en ella darás los primeros pasos que han de conducirte por la senda de vuestra emancipación y esta Asociación verá con verdadero beneplácito la buena acogida que dispenséis a este llamamiento, como en años anteriores.

¡Estudia!

Por la Asociación:

Sebastián Reyes.
Presidente.

Luis S. Facenda,
Secretario.

NOTA: Para informes ocurra al edificio de la Escuela, sita en Padre Varela y Francisco V. Aguilera, donde se darán gratuítamente.

Las inscripciones empiezan el día primero de septiembre del corriente año y terminan el día 30 del mismo mes y año. Pida el prospecto; no vale nada.

## La Sección de moneda y el impuesto sobre exportación de numerario

ACTUACIONES CON MOTIVO DE UNA INFORMACION DEL "DIARIO"

Hemos recibido un atestado de la actuaciones realizadas por iniciativa del señor Oscar Pérez Fuentes, Jefe de la Sección de Acuñación de la Moneda de la Secretaría de Hacienda, con motivo de una información aparecida entre nuestras noticias del puerto e insertada en la edición de la mañana del día 6. Referíase dicha información —que dió lugar a nuestro editorial "un impuesto doblemente gravoso", publicado el día 7—al incidente ocurrido a la salida del vapor inglés "Ortega" entre una señora extranjera, y los oficiales encargados del registro y reconocimiento del pasaje, por haber protestado la primera de que se cumpliese con ella semejante requisito, siendo como era pasajera de tránsito.

Según se desprende de lo actuado ninguno de los empleados de la Sección de Moneda ha intervenido en este enojoso asunto. En comunicación elevada por el Jefe de dicha sección al señor Secretario de Hacienda se declara enfáticamente que "no se ha implantado el registro, en ninguna forma ni del personal ni de los equipajes" y "que se han dado toda clase de facilidades a los pasajeros y a las casas navieras, eliminándose todo motivo de quejas y toda causa de dificultades en el servicio".

A su vez el Jefe del Negociado de Importación y Exportación de Moneda atribuye el incidente en cuestión a que la Aduana o la Casa Consignataria se olvidaron de proveer a la protestante de un documento que acreditara su condición de pasajera de tránsito, pero no a la participación de ninguno de los empleados de la Sección de Moneda.

Celebramos que las palabras del DIARIO haya excitado tan vivamente el celo del señor Jefe de la Sección de Moneda y que las investigacions realizadas hayan arrojado tan satisfactorio resultado para el departamento que preside. Máxime cuando tanto nuestra información como nuestro editorial no tenían por móvil la censura a dicha sección sino el deseo que se previesen y evitasen incidentes análogos al relatado.


Digestivos á la Papaína
TROUETTE-PERRET
Elixir - Jarabe - Vino
TROUETTE-PERRET
15, Rue des Immeubles-Industriels, PARIS


## Se le prepara un entusiasta recibimiento al Dr. Fracisco M. Fernández

Por los muchos amigos y sinceros simpatizadores con que cuenta el doctor Panchito Fernández, representante a la Cámara, se le prepara un merecido recibimiento para cuando regrese de su viaje que será a fines del próximo mes de septiembre.

Dadas las excelentes relaciones con que cuenta el doctor Fernández, estamos seguros de que éste ha de responder a sus merecimientos, pues todos sus amigos comienzan a dar los primeros pasos para que la manifestación de amistad y simpatía sea digna del relieve social que el doctor Fernández alcanza en la sociedad habanera.

## Asociación de Veteranos y Patriotas

Comisión Reorganizadora

Hoy domingo treinta, en el teatro "Fausto", y en la junta que Veteranos y Patriotas celebrarán; será dada a conocer, musicalmente, la vibrante y armoniosa Marcha, que ha sido patrióticamente dedicada a la Asociación por la distinguida pianista señorita Kattia Mora.

Llámase la pieza citada, "Regeneración" y será oficialmente la Marcha de las huestes de los Veteranos y Patriotas en toda la República.

Ayer fué oída detenidamente por una Comisión especial. Esta después de discutir y sugerir ideas que fueron tenidas en cuenta la adoptó definitivamente.

Presto será impresa y hallada en la reputada casa cubana "Excelsior Music Company" de Obispo 80, a la cual, como a la señorita Mora, dan Veteranos y Patriotas gracis expresivas por su generosidad y atención.

Cuando tantas piezas musicales bastardas lascivas y apicaradas son oídas a diario es una especie de consuelo patriótico y de reafirmación nacional oír esta Marcha que tiene analogías con la primera Diana Mambisa del Mayor General Ignacio Agramonte, y con otros aires marciales que propulsaron las huestes de los caudillos Máximo Gómez y Antonio Maceo a la legendaria invasión de Oriente a Occidente. Esta no sólo nos hizo libre sino que permitió implantar la República con dial "con todos y para todos los que la amen y la sirvan" que dijera Martí y que anhelaron todos los próceres de nuestra epopeya revolucionaria.

No falten a conocer "Regeneración" la Marcha oficial de Veteranos y Patriotas los buenos cubanos y cuantos viven en esta tierra, prosperan en ella y deben tratar de amarla y honrarla en todo caso y momento.

Por la Regeneración de Cuba,
La Comisión Reorganizadora


DINERO

A razonable interés lo facilita, en operación reservada, y por todas cantidades, nuestro BUREAU de PIGNORACIONES, exclusivamente sobre joyas.

BAHAMONDE Y CA.
Obrapía 103-5 esquina a Plácido
Teléfono A-3650.

SEÑORA estas son las DIEZ PODEROSAS RAZONES que deben decidirla a comprarnos el RANCHITO de SEPTIEMBRE.

1 Sólo ofrecemos VIVERES DE PRIMERA CALIDAD.
2 Vendemos a PRECIOS DE ALMACEN.
3 Pesamos y medimos con exactitud.
4 Tenemos completo surtido "de todo".
5 Atendemos los pedidos con rapidez.
6 Prestamos igual atención al pedido chico que al grande.
7 Repartimos diariamente en la Habana y todos sus barrios.
8 Representamos las marcas mas acreditadas.
9 Podemos servirle, juntos con los víveres de despensa, los mejores víveres finos y vinos.
10 Vendemos los sabrosos productos españoles, que constituyen las famosas "especialidades" de la antigua "CASA MANIN"

HAGANOS UN PEDIDO DE PRUEBA

Antiguas Casas
Manín y J. M. Mantecón
unidas
A3628 A5727 Obrapía 94-96-98

Anuncios TRUJILLO MARIN. C 8110



Para los paladares que saben de exquisiteces y delicadezas:
GRAN VINO
MOSCATEL QUINCARNE
(En las casas distinguidas siempre tienen una botella)
IMPORTADO POR LA COMPAÑIA VINATERA.



PARA SU NIÑO LECHE KEL LA MEJOR


## COMPLACIDO

Jaruco, 27 de agosto de 1925.

Señor Director del DIARIO DE LA MARINA.

Estimado señor:

Acompaño copia de la carta que con motivo de una información he dirigido al Director del periódico "Mercurio", suplicándole, si lo tiene a bien, ordene su publicación en el DIARIO.

Con todo respeto queda de usted.

Dr. Juan B. Zayas.

Jaruco, 27 de agosto tde 1025.

Señor Director del Diario "Mercurio".

Habana.

Respetable señor:

En el número 198 de ese diario, con fecha 26 de los corrientes, en la primera plana, columna tercera, aparece un escrito de Redacción en el cual se dice que la Administración Municipal de Jaruco, comete un grave error al querer cobrar al Central "Rosario" de Hershey Co', un impuesto excesivo, interpretando erróneamente la Ley especial de Obras Públicas; y que dicho Central se encuentra ubicado en este término Municipal.

Esa parte de la información no se ajusta a la verdad; esta Administración Municipal no puede cobrar impuesto alguno al Central Rosario Sugar Ca., toda vez que dicho Central se encuentra ubicado en el Término Municipal de Aguacate, Provincia Habana ,y ese Ayuntamiento es el llamado a efectuar los cobros del referido Central.

En la parte que se refiere a la aplicación de la Ley sobre los Ingenios ubicados en este Término esta Administración, además de la interpretación que le ha dado a dicha Ley, se atiene a un telegrama aclaratorio que con fecha 7 de los corrientes envió a esta Alcaldía el Honorable señor Secretario de Hacienda y que dice "Alcalde Municipal Jaruco. Impuesto dos por ciennto dispuesto Artículo 18. Ley Obras Públicas 15. Julio 1925, se aplicará sobre renta líquida ocho y dos por ciento ingenios, expresada Capítulo tercero Artículo dos modelo Presupuestos Municipales, Hernández Cartaya, Secretario Hacienda" y como la interpretación que se dió por esta Administración fué la de que el dos por ciento debía ser sobre el valor de la caña molida, con anticipación y por el señor Tesorero se les pasó aviso a las Compañías dueñas de los Ingenios a fin de que tuviesen tiempo de hacer las reclamaciones legales del caso, pues esta Administración nunca ha tratado de atropellar e imponer a las clases productoras imposiciones vejaminosas, sino darle toda clase de facilidades para garantía y seguridad de sus intereses, como puede comprobarse pidiendo informes a la Cámara de Comercio de esta Ciudad.

En espera de que usted se sirva ordenar la publicación de esta carta donde quedan aclarados la verdad de los hechos queda de usted con todo respeto y consideración.

Dr. J. B. Zayas.


DINERO

Cualquier cantidad que usted necesite, tenga la seguridad de que en "La Regente", que está en Neptuno y Amistad, se lo dan a módico interés y sin más garantía que alguna alhaja u objeto que represente su valor.

CAPIN Y GARCIA.



Dr. Gonzalo Pedroso

CIRUJANO DEL HOSPITAL MUNICIPAL DE EMERGENCIAS

Especialista en Vías Urinarias y Enfermedades venéreas. Cistoscopía y Ccteterismo de los uréteres. Cirugía de Vías Urinarias. Consultas de 10 a 12 y de 3 a 5 p. m. en la calle de San Lázaro 254.



Dr. Gálvez Guillem

IMPOTENCIA, PERDIDAS SEMINALES, ESTERILIDAD, VENEREO, SIFILIS Y HERNIAS O QUERRADURAS, CONSULTAS DE 1 A 4
MONSERRATE, 41
ESPECIAL PARA LOS POBRES DE 3 Y MEDIA A 4



DR. F. GARCIA AMADOR

PIEL, SANGRE Y SECRETAS
Especialista de París Berlín, Londres

Tratamiento eficaz para la curación de los barros, herpes, lunares, manchas y tatuajes. Consultas de 10 a 12 y de 4 a 6 Concordia 44. Teléfono A-4502



Plancha de Gasolina CONFORT

La única verdaderamente útil, cómoda, práctica y económica. Se calienta en tres minutos. Consume 5 centavos de gasolina en 10 horas de trabajo.

PRECIO: $6.50

Por expreso, $7.00.

Hay piezas de repuesto y se componen.

SANTOS Y VILLADONIGA
"VENUS SALON"
Monte 69. Teléfono M-9341. Habana.



DOCTOR ALFREDO COMAS

Médico Cirujano

DE LA FACULTAD Y HOSPITALES DE NEW YORK Y BALTIMORE
Especialista de enfermedades de la piel, sangre y vías genito-urinarias. Examen visual de la uretra, vejiga y cateterismo de las uréteres. Enfermedades de señoras.
Tratamiento eléctrico novísimo y eficaz contra la debilidad sexual y enfermedades venéreas. Consultas de 9 a 12 y de 3 a 5. TELEFONO M-3000
OBISPO 48.



Dr. C. E. FINLAY

Profesor de Oftalomiogía de la Universidad de la Habana.
AGUACATE 27 altos.
Teléfono A-4611
Consultas de 11 a 12 y de 2 a 4.
Consultas a hora fija por convenio previo.
Domicilio particular: Calle 13 número 79, esquina a 12, Vedado.
Teléfono F-1178. 8726



Mármoles PENNINO

C 5674 ind. 12 Jn.

Está usted interesado en adquirir una nevera? Permítanos demostrarle la diferencia que existe entre un escaparate consumidor de hielo, para pretender conservar alimentos y un Refrigerador científicamente construído a base sistema único de sifón.

JOSE ALIO Y CIA., S. en C.

Villegas y Lamparilla.

Teléfonos A-3542 y A-7919.

C 6677 1d 12

# A TRAVES DE 93 AÑOS

## HOJEANDO NUESTRA COLECCION, NUMERO POR NUMERO

DEL NUMERO 91.—SABADO 15 DE DICIEMBRE DE 1832

EXAMENES EN LA "NUEVA ACADEMIA CALASANCIA"

La Real Sociedad Patriótica, sección de Educación, hace público el resultado de los exámenes generales del Instituto de Educación dirigido por Don Narciso Piñeiro, con el título "Nueva Academia Calasánica". Se hace constar la celebración del día 1 al 7 de aquel mes y año se analiza el resultado de los exámenes en todas las asignaturas por el estilo de estas dos notas que copiamos:

"Doctrina cristiana. Se presentó la clase superior de este ramo, compuesta de 36 alumnos, que contestaron de memoria con gran prontitud y desembarazo a todo el catecismo histórico de Fleuri".

"Escritura. Todos los elementos de la escuela componen esta clase: escribieron con firméza y gallardía". (Entonces había que hacerlo así; escribir "con firmeza y gallardía", contestar el Fleuri "con prontitud y desembarazo") cada uno su regla particular, letra inglesa española; también escribieron sin la planilla lo que mandó dictarles el señor Presidente y formaron toda clase de caracteres, idénticos en todo a los de los magníficos cuadros caligráficos que estaban a la expectación del público, obra de los alumnos más adelantados de este ramo, que son los mismos que comienzan la clase de dibujo y a que se dedican sin desatender otras ocupaciones más importantes".

Hé aquí los que se llevaron Sobresaliente:

En doctrina cristiana. Don ... Pedroso, Don Manuel y Don Francisco Figueras, Don José Ramírez.

En lectura.—Don Manuel de la ..., y Don Bernardo Costales.

En álgebra.—Don Joaquín Pal..., Don Agustín Coronado, Don Casimiro Pérez, Don Manuel Coronado.

En Gramática castellana.— Don ... Fernández, Don Miguel Molina, Don Carlos Belot, Don Joaquín Valdés Torrontegui.

En escritura.—Don Carloc Ruz..., Don Eugenio Campos, Don Ignacio de Torres, Don Mateo Sabatés, Don Gabriel Ramírez.

En Latinidad.—Don Francisco Sánchez Lubian, Don Francisco ...era, Don Joaquín Mariano de ...jas, Don Manuel Antonio Balmaseda.

En Geografía. Don Antonio Co..., Don Miguel Matienzo.

En Aritmética teórica.— Don Gonzalo Alfonso, Don Miguel To..., Don Juan Carrillo, Don José ...pote.

En Aritmética práctica.— Don Miguel de Cárdenas.

En Geometría.—Don José Ramón Travieso (y por su conducta irreprensible) y Don Toribio Jiménez".

Juramos puesta la mano en la cruz de la espada que no es inventada la frase en que se inmortaliza la admirable conducta del único Travieso que había en la Academia Calasancia.

UN CUENTO BIEN CONTADO

Es conocido entre los aficionados a oir cuentos y a contarlos, pero merece la pena reproducirlo, tal como lo publicó el DIARIO en aquella fecha, versificado por autor anónimo:

A la primera descarga
en una función de guerra,
le deshicieron a un quinto
toda la pierna derecha.
Abandonado en el campo,
sus tristes ayes y quejas
el infeliz repetía;
pero viendo que se acerca
otro quinto de su pueblo,
le llama y con lastimera
y doliente voz, dice:
Alonso por Dios me lleva
al hospital inmediato,
que me curen esta pierna
pues levantarme no puedo
y si los contrarios llegan
al acabar de matarme
será la cura más cierta.
Compasivo el buen Alonso
cargó con su amigo a cuestas
y como un saco de trigo
lo llevaba en la cabeza
colgando tras de su espalda
con no pequeña molestia
En esto cruza una bala
de cañón y con violencia
por fin y postre al herido
descabezado le deja;
sin que nada conociese
el que a toda diligencia
caminaba con su fardo
en medio de la tormenta
Decídese la batalla
por el contrario; comienza
la confusión y desorden
en el campo: ¡Que nos cercan!
¡todo se perdió! ¡cada uno
escape por donde pueda!
Uno de los fugitivos
era un sargento, que apenas
vió al recluta, con tal peso,
le dice: Bruto ¿qué llevas
al hombro? ¡Por vida mía!
está buena la ocurrencia:
meterse a sepulturero
en una ocasión como esta!
—Si es un herido que llevo
al hospital.—Gran babieca
¿qué herido, ni que demonio
si le falta la cabeza?
Vamos, suéltale al momento
sígueme y el paso aprieta,
que vienen tras de nosotros
para coronar la fiesta.
Volvió el recluta la cara
y al mirar que cierto era
lo que el sargento decía,
dió con el difunto en tierra,
exclamando con enfado:
—¿Pues, para que este bobera
no me habló claro y me dijo
tan solo que era una pierna?"


# LA GOMEDIA MASGULINA

de LEON ICHASO

Se vende a $1.00 en "La Moderna Poesía", en la casa Wilson, en Minerva, en la Academica, en Albela, en la Nueva, en la Burgalesa y en otras librerías.



MARCAS Y PATENTES

Empedrado y Aguiar

Edificio "Larrea"

Teléfono: A-2621 y M-9438

VIURRUN & OLIVA

TRADE MARK AND PATENT

BUREAU LTD.

C 2345 alt. 9a



# DR. FEDERICO ORDETX

Especialista de la Facultad de París

PIEL, CUERO CABELLUDO, SANGRE Y VENEREO

Consultas de 10 a 11 a. m. y de 3 a 5 p. m.
San Nicolás 12. Teléfonos F-1986. M-3645.


# CLUB CUBANO DE BELLAS ARTES

EL ARTE Y LA LITERATURA EN CUBA

El Club Cubano de Bellas Artes acaba de publicar el primer tomo de su Biblioteca; correspondiente a la primera serie de conferencias que sobre Arte y Literatura cubana ofreciera oportunamente.

El referido libro que constituye un bello alarde tipográfico, tan propio de un Club de artistas, contiene lo siguiente:

"Desde el umbral", prólogo del doctor Sergio Cuevas Zequeira, Presidente del Club.

"Breves palabras", por el doctor Enrique José Varona, Presidente de Honor del Club.

"Discurso", por el doctor Enrique Hernández Cartaya, Miembro de Honor del Club.

"La Estética Acrática de José Martí" por el doctor Antonio Iraizoz y de Villar, primer Vice-presidente del Club.

"La Riqueza Rítmica de la Música Cubana", por el doctor Eduardo Sánchez de Fuentes, Vice-presidente del Club.

"La Pintura en Cuba" (desde sus orígenes hasta 1900 y desde 1900 hasta nuestros días) por el doctor Jorge Mañach, Vocal del Club.

En ilustraciones, todas ellas debidas al lapiz de Esteban Valderrama, segundo vice-presidente del Club; hay una profusión admirable; mereciendo especial mención el friso que realza brillantemente la cubierta del libro; las metopas con que se inicia cada uno de los trabajos que contiene y las cabezas dibujadas—puro estilo griego,—de los conferencistas.. Trae además este libro del Club Cubano de Bellas Artes, cerca de cincuenta partituras musicales, ilustrativas de los ritmos de que nos hablara el doctor Sánchez Fuentes y reproducciones de cuadros de ilustres pintores cubanos, Romañach, Menocal, Rodríguez Morey, Valderrama...

El Club Cubano de Bellas Artes, ha impreso este libro exclusivamente para ser distribuído gratuitamente entre sus miembros, distinguidas personalidades y principales centros de cultura nacionales y extranjeros.

El segundo tomo, complemento de esta hermosa labor de divulgación artística que por primera vez se realiza en Cuba; aparecerá invariablemente al finalizar la segunda serie de conferencias que ya tiene acordadas el Club y que corresponde a los turnos de Arquitectura, Arte Monumental y Teatro Cubano


## Alimento Concentrado

en envases convenientes. Eso es precisamente la Leche condensada marca Favorita, con la cabeza de vaca en la etiqueta. Todas las bodegas venden

## Leche Condensada MARCA FAVORITA

# MANTONES DE MANILA

Se venden dos con magníficos bordados en colores, uno de ellos costó $1,500.00 y se dá por menos de la mitad.

La Casa Cabarcos
Suárez 17 y 19

37911 3d-30 Ag.


## NOTAS PERSONALES

CONSUELO ZACETA DE FERNANDEZ

Hoy será dada de alta en la Casa de Salud "La Purísima Concepción", de la Asociación de Dependientes, la joven y distinguida señora Consuelo Záceta de Fernández, operada de apendicitis por el notable cirujano doctor Julio César Pineda, con el mayor éxito.

Reciba nuestra felicitación la señora Záceta de Fernández, la que hacemos extensiva al doctor Pineda.

MARIA VALLE Y ARIESTEGUIETA

Con verdadero placer consignamos la noticia de haber obtenido la honrosa calificación de sobresaliente en los exámenes del sexto año de piano que sufriera el día 13 del que cursa, la graciosa y gentil señorita María Valle y Ariesteguieta.

Es hija la examinada de los distinguidos esposos Ramón del Valle y Refugio Ariesteguieta.

Al felicitar a la simpática María, con sincera efusión, no podemos olvidar el esfuerzo realizado por el profesor señor Buenaventura Yáñez para hacer triunfar a la señorita Valle, alumna del Conservatorio Orbón.

D. MANUEL DE CASTRO PALOMINO

El presidente del Comité Ejecutivo del Partido Liberal del Barrio de San Juan de Dios, señor Manuel de Castro Palomino, nos comunica haber tomado posesión del cargo indicado, para el que fué elegido en 16 del mes en curso, atención que de veras estimamos.


## "Tiene Sangre En El Ojo"

Los ojos sanguinolentos no indican crueldad, como el vulgo cree, sólo indican que el globo del ojo no está bien cuidado. Pero por ser el ojo tan importante, cuando está rojizo da a toda la persona una apariencia repulsiva.

## El MURINE

Para Los Ojos

además de ser un calmante y purificador, disuelve las carnosidades que afean los ojos y los conserva claros, limpios, atractivos.

*Láveselos cada día con Murine.*

Pídanos el folleto "Sus Ojos."
U. S. A. Corporation,
Chattanooga, Tenn.,
E. U. A.

Mur- 1



## ANALISIS DE ORINA

Completo $4.00. Parcial $2.00.
Se practican Análisis Químicos.
Laboratorio Analítico del
Dr. EMILIANO DELGADO
SALUD, 60, bajos
Teléfono A-8622



# COLEGIO CHAMPAGNAT

## DE LOS H. H. MARISTAS

A. Saco y Vista Alegre VIBORA. Teléfono I-2511

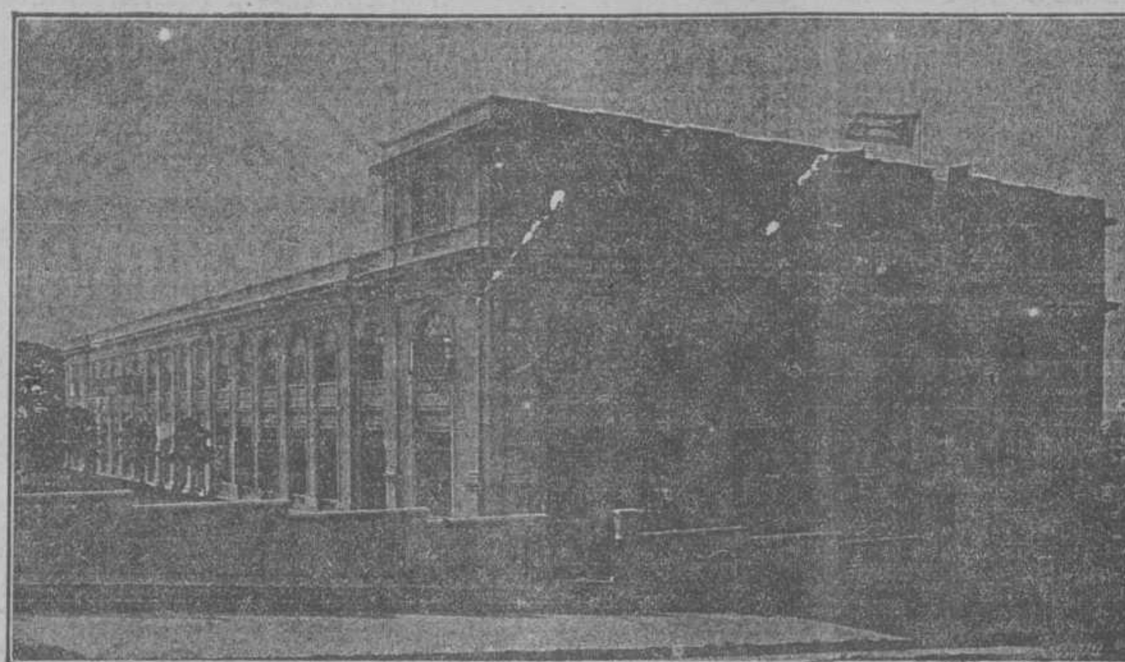

Situado al pie de la loma del Mazo. Posee excepcionales condiciones higiénicas. Vastos patios; aulas y salones de estudio en número de 28, con ventilación esmerada y luz abundante. Amplios gabinetes de Física, Química e Historia Natural. Sala de máquinas de escribir y de Música.

Enseñanza Primaria, Cursos de Bachillerato y Comercio (Taquigrafía Gregg) Clases de Música.

Se admiten EXTERNOS Y MEDIO PUPILOS

Una cómoda y elegante guagua automóvil recientemente adquirida por el Colegio facilitará a los MEDIOS PUPILOS la ida al Colegio y el regreso a sus respectivos domicilios si así lo solicitaren las familias interesadas.

EL NUEVO CURSO SE ABRIRA EL 7 DE SEPTIEMBRE.

Para más informes pida el prospecto.


## La Conferencia Internacional del Trabajo ha adoptado cuatro convenios

La Séptima Reunión de la Conferencia Internacional del Trabajo, clausurada el 10 de Junio último, ha justificado plenamente las esperanzas que fueron concebidas la víspera de su apertura; confirmando la vitalidad y desarrollo progresivo del Organismo internacional del Trabajo. Esta reunión ha sido una de las que han tenido más importancia de cuantas hasta la fecha se han celebrado. En efecto, cuarenta y seis países han enviado sus delegaciones completas, y los Gobiernos de diez Estados han sido representados por Ministros del Trabajo o por altas personalidades pertenecientes a aquéllos.

Se han obtenido positivos resultados, pues de los cinco proyectos de convenio que figuraban en la orden del día, cuatro fueron adoptados por gran mayoría de votos. Igualmente se adoptaron cuatro recomendaciones.

He aquí el resultado de las votaciones sobre los diversos asuntos de la orden del día:

**1.—Igualdad de trato para los obreros extranjeros y nacionales, víctimas de accidentes del trabajo.**

Convenio adoptado por unanimidad de 125 votos.

Recomendación adoptada por unanimidad de 128 votos.

**2.—Descanso semanal de veinticuatro horas en las fábricas de vidrio a fuego continuo.**

No habiéndose alcanzado la mayoría necesaria de los dos tercios de votos, fué rechazado este convenio, que obtuvo 68 votos en pro y 37 en contra.

**3.—Trabajo nocturno en las panaderías.**

Convenio adoptado por 81 votos contra 26.

Otros convenios y recomendaciones:

**4.—Indemnización por accidentes del trabajo.**

Convenio adoptado (votación definitiva), por 83 votos contra 8.

**5.—Indemnización por enfermedades profesionales.**

Convenio adoptado (votación definitiva), por 98 votos contra 3.

Además la Conferencia ha votado algunas resoluciones sobre indemnización por enfermedades profesionales y sobre varios asuntos que no figuraban en la orden del día, tales como la iniciación de encuestas relativas a las condiciones de trabajo en las minas de carbón, y régimen de trabajo en los países asiáticos.

## "LA NOVELA"

Hemos recibido el último ejemplar de "La Novela", publicación mensual que de día en día alcanza mayor prestigio y es más solicitada por el público inteligente que gusta de recrearse con buenas obras.

Su Director, nuestro excelente compañero en las letras Sr. Martínez Quelle, no descansa en cuanto a mejorar su obra se refiere. De ahí que "La Novela" sea esperada con verdadera impaciencia.

El número a que nos referimos, es una bella novela del señor Francisco López Leiva, titulada "Por el honor de su dama", cuya narración sencilla y amena será muy del agrado de los amantes de las buenas letras.

Felicitamos al autor del trabajo, felicitación que hacemos extensiva al camarada Martínez Quelle, por la acertada selección que ha hecho en cuanto viene publicando hasta el presente.


# Rapidamente da Nueva Vida a Todos los Nervios y Organos Vitales

He aquí una medicina que está hecha a base de una maravillosa fórmula de Hierro. Esta clase de hierro es la medicina más antigua y efectiva que se conoce, y los doctores la recetan en todo el mundo para crear sangre nueva, y abundante en corpusculos rojos. También contiene una fórmula especial de Fósforo para vitalizar los nervios. Es precisamente el remedio seguro para dar vigor a hombres y mujeres. No hay nada mejor para las personas que sufren de debilidad en sus órganos vitales por agotamiento ó vejez prematura, ó de prolongadas enfermedades causadas por excesos, penas, desveladas ó trabajos intensos. Pone nueva vida y energía en todo el cuerpo; las mejillas hundidas y pálidas se tornan rollizas y sonrosadas; los ojos adquieren brillo y vivacidad, y el cuerpo de las personas flacas gana en carnes y se redondea. Los hombres débiles se vuelven fuertes y vigorosos, y las mujeres delicadas se recuperan y se sienten como gozando de nueva vida.

Esta maravillosa medicina es NUGA-TONE—el mejor y más poderoso reconstituyente y creador de nuevas fuerzas orgánicas. Vigoriza y fortalece la acción de los nervios, y da fuerza y firmeza a los músculos. NUGA-TONE no puede ser igualado para la curación, de estómagos débiles y descompuestos, indigestión, falta de apetito, gases ó hinchazones en el estómago y los intestinos, hígado tardío, riñones delicados, lengua sucia, mal aliento, biliosidad, dolores de cabeza, estreñimiento, deficiencia del corazón, reumatismo, dolores de nervios y de los huesos, quebranto ó agotamiento nervioso, pobreza de la sangre y todos los casos semejantes de afecciones de la salud.

**NUGA-TONE aumenta la fuerza, el poder y la resistencia física. Nutre las venas con nueva sangre, reaviva el fuego del entusiasmo juvenil, da a los hombres una gran fuerza magnética y restaura a las mujeres su belleza y encanto.**

**NUESTRA GARANTIA** NUGA-TONE se vende en todas las droguerías con la garantía de que se devolverá el dinero si no satisface. Véase la garantía en cada paquete. La botella contiene 90 pastillas, suficientes para un mes de tratamiento. Tome NUGA-TONE durante 20 días a nuestro propio riesgo, y si los resultados no son satisfactorios, devuelva a la droguería el resto y recibirá su dinero. Esta garantía excepcional la hacemos porque tenemos positiva confianza de que NUGA-TONE le dará a Ud. los mismos resultados que ha dado a miles de personas. Después de tomar NUGA-TONE por algún tiempo, notará la gradual recuperación de la vitalidad, el vigor y el sano impulso de la juventud, y su cuerpo se sentirá más fuerte y lleno de abundantes energías. Entonces podrá recibir los beneficios de una vida placentera y feliz. Asegúrese de comprar el legítimo NUGA-TONE. Rehuse las imitaciones. Si en vez de esto toma otra cosa, no nos culpe si los resultados son nulos. Recuerde bien que no hay nada que pueda substituir ó compararse a NUGA-TONE. Compre una botella HOY MISMO.



*Invite a su amigo a comer en la casa*

# "MANIN"

COMIDAS TIPICAS ESPAÑOLAS

MENU PARA LA SEMANA

| | ALMUERZO | COMIDA |
|---|---|---|
| DOMINGO | Arroz con pollo | Fabada Asturiana |
| LUNES | Buches de Bacalao | Fricasé de pavo |
| MARTES | Chilindrón de Carnero | Chuletas de ternera al horno con puré |
| MIERCOLES | Bacalao a la Vizcaína | Caldo Gallego |
| JUEVES | Fabada Asturiana | Fricasé de Cordero |
| VIERNES | Cocido a la Española | Cachelos con Lacón Gallego |
| SABADO | Patas a la Andaluza | Pierna de Puerco al horno con puré |

A LA ORDEN LO QUE DESEEN

SOLICITE SU MESA POR TELEFONO

OBRAPIA NUM. 90. TELEFONO A-5727.

Anuncios TRUJILLO MARIN C 8058 Alt 2 d 28.



# TRATAMIENTO MEDICO

del Cáncer, Lupus, Herpes, Eczemas y toda clase de :-: Ulceras y Tumores :-:

MONSERRATE No. 41 CONSULTAS DE 1 a 4

Especial para los pobres de 3 y media a 4



**ANEMIA** — FALTA de FUERZAS
POBREZA de la SANGRE
COLORES PÁLIDOS
CONVALECENCIA
*se curan con el verdadero*

HIERRO BRAVAIS

# FER BRAVAIS

en gotas concentradas

*Recomendado a las personas debilitadas* por las ENFERMEDADES, el CRECIMIENTO, las FIEBRES, etc.

10 a 20 gotas a cada comida.

*En todas las Farmacias y 16, Rue de Rocroy, PARIS*

# Sólo los Dioses conocen el origen de la Gota

Así decían los antiguos.

Hoy en día se sabe que el causante de ésta enfermedad tan dolorosa, es el Acido Urico precipitado en finas agujas alrededor de las articulaciones doloridas.

Las conocidas tabletas de ATOPHAN, disminuyen la producción de Acido Urico, lo solubilizan evitando que se precipite a los tejidos, y favorecen así su rápida eliminación.

En tal forma, ATOPHAN combate eficazmente el Reumatismo y la Gota y todos los males que tienen su origen en la superproducción de Acido Urico. Consulte a su médico.

ATOPHAN se vende en todas las farmacias en tubos originales "Schering", que contienen 20 comprimidos de 1|2 gramo.

# ATOPHAN

"SCHERING"



# ESPAÑOLES DE CUBA

AL OIR MI MENSAGE QUE OS LLEVA ESTE

## DISCO Victor

RECORDAD QUE HA SIDO HECHO EN BENEFICIO DEL AGUINALDO DEL SOLDADO DE LA PATRIA

## EL DISCO MAS ORIGINAL DEL MUNDO

Este disco prodigioso es el más interesante documento que pueda obtenerse

EL ALMA VIBRANTE DE ESPAÑA. EN LA VOZ AUTENTICA DE SU MAJESTAD ALFONSO XIII

El Rey ha concedido a la Victor, el honor de reproducir su voz en un discurso de cordialidad Hispano-Americana, a condición de que una parte de su utilidad vaya a servir de AGUINALDO AL SOLDADO ESPAÑOL

DE VENTA EN LA

# Cía CUBANA DE FONOGRAFOS

O'REILLY 89 APARTADO 699 TELF. A-3128

# Burla Burlando

### EL ENEMIGO

Hoy me toca ponerme un poco serio, porque todavía, aunque a uno le parezca increible, se encuentra de cuando en cuando alguna cosa seria en este risueño mundo. Una de estas cosas lo es para mí cualquiera de las sociedades regionales fundadas en Cuba por los españoles, y que habían llegado a constituir su más legítimo orgullo y su gloria. Pues bien, a algunas de esas sociedades, sinó a todas, les ha salido o les está saliendo un enemigo de cuidado, y esto es lo serio.

Es el mismo enemigo que en tiempos no muy lejanos traía a los españoles residentes en Cuba metidos en disensiones perpétuas que les impedían realizar ninguna obra de provecho, y que, al fin y al cabo, fué la causa directa y acaso única de nuestra ruina. Este enemigo, o enemiga si ustedes quieren, es la política. En vano los fundadores de estas sociedades, hombres inteligentes y experimentados, o mejor dicho, escarmentados, incluyeron en nuestras constituciones la prohibición absoluta de hacer política. Aquellos honrados varones se referían sin duda a la política en sentido general; más no pudieron preveer que hay otras políticas imposibles de evitar entre nosotros, como la política de caleya, la de campanario o lo de encrucijada. Esto es la que ahora nos pone con cuidado, y como de ella no se puede esperar nada bueno, es por lo que la he señalado con el nombre de el enemigo.

No sabemos cómo ni por qué se nos ha venido a meter en casa esa miseria.

El caso es que ahí está el enemigo. Se sienten sus trabajos de zapa, sus confabulaciones, sus intrigas, las que inequívocamente se revelan en sus juntas generales. Sus obstrucciones inmotivadas y sus hostilidades injustas no dejan lugar a duda. Es la política de encrucijada que asoma su geta lívida...

---

Ya se han formado o se están formando sendos grupos o facciones con sus jefes o leaders, como ahora se llaman, más o menos díscolos y agresivos, cuya misión no parece otra que la de atacar con razón o sin ella a los hombres del gobierno. Estas facciones se engalanan a sí mismas con el nombre de progresistas. Es nombre que viste muy bien y de resultados infalibles entre las masas; aunque por mi parte no entiendo esos "progresivos" que no conocen más recursos que el de la "retranca" y la "zancadilla".

Item más: Todos estos grupos oposicionistas nos juran y perjuran que en sus campañas no les guía otro sentimiento que un acendrado amor a la institución... Yo no quisiera dudar, pero a la vista están ciertos indicos, ciertas tendencias que no pueden por menos de tener alerta nuestra suspicacia. Nos parece un amor demasiado ardiente, demasiado activo, demasiado puro en este siglo de frialdades e impurezas.

¿No habrá otros alicientes?... Meditemos un poco. Muchos de los socios de nuestros centros regionales pertenecen a su vez a ciertas comunidades que hoy aspiran al dominio del mundo. ¿No podrían nuestras sociedades servir para "algo más" que para lo que sirven ahora?... Francamente, no sería ningún milagro que ellas sugiriesen tentaciones irresistibles. Son demasiado numerosas, demasiado ricas, demasiado fuertes para que los sectarios dejen de poner en ellas sus ojos lobunos.

Ojalá que todo esto no fuesen más que malicias nuestras, pero aquí del cantar:

> Non sé qué te diga, Antón;
> tienes el focico untado;
> y a mí me falta un lechón...

---

—Son cosas de las oposiciones, se me dirá. En efecto, siempre ha habido oposiciones en nuestras sociedades regionales, y es bien que las haya, hasta por motivos higiénicos. Sé de muchos apreciables socios que si no encontrasen algo que discutir o censurar todos los días estarían constantemente en la casa de salud sufriendo de ataques de bilis o de continencia parlante. Pero, distingamos: hay oposiciones honradas y razonables y hay otras que no lo son. A estas últimas pertenecen las que no se inspiran en el bien de la sociedad sinó en el espíritu sectario que hemos mencionado, y en el de la venganza personal o la soberbia, que de todo puede haber.

Además, estas oposiciones, aparte de su mala intención, tienen también su lado ridículo.

—Su señoría, —exclama un leader ultraradical, dirigiéndose al presidente— su señoría no ha explicado todavía quién se ha comido las dos docenas de huevos que no aparecen en la despensa... ¡Aquí hay que jugar limpio!...

La presidencia aclara el punto con luz meridiana. No obstante, la oposición insiste, grita más, se crece y aumenta la algarabía. Lo que importa es que prevalezca la duda sobre quién se ha comido los huevos en cuetsión... En serio: esta clase de oposiciones podrá ser muy eficaz, muy progresista, muy científica, si se quiere, pero no acaba de convencer a los hombres sinceros y de buena fé.

---

En resúmen: se está introduciendo en nuestras sociedades regionales un cierto vaho corrosivo y disolvente que pugna por quebrantar la santa unión que ha hecho posible el milagro de esos palacios y esos sanatorios y esas academias que todo el mundo aplaude y admira. Y si no se va a destruir directamente esa unión, se pretende cuando menos cambiar la amable naturaleza de esas sociedades para convertirlas quizás en campos de batalla, como si aún hubiese pocos en el mundo.

¿Y no habrá remedio para esto? Para todo lo hay, hasta para la muerte; y sinó que lo diga la ciencia que ahora trata de darle un mico a la muerte con la invención del "elixir de la inmortalidad"... El remedio del mal que amenaza a nuestras sociedades está en que sus miles de socios "neutrales", esto es, indiferentes, pongan mayor interés en las cosas de la sociedad, acudiendo a sus juntas, libres de prejuicios, para prestar su apoyo a los gobiernos honrados y dignos. De otro modo los hombres que lo son, rehuirán el hacerse cargo de unos puestos que se hallan a merced de cualquier grupo de ambiciosos, de turbulentos y de injustos; y por ahí llegaremos al triunfo del enemigo, esto es, a la disolución y la ruina...

M. ALVAREZ MARRON

de Universal Preferencia Entre los Mejores Remedios Purgantes
PILDORAS de BRISTOL
Seguras Eficaces

## INFORMACION POLITICA

### JUVENTUD LIBERAL DE LA ACERA DE TOYO

En la noche del pasado 25 se reunieron los liberales de la Acera de Toyo bajo la Presidencia interina del señor Jorge Sand y actuando de Secretario el señor Miguel Valdés Parola al objeto de tomar acuerdos sobre las próxmias elecciones para Alcalde Municipal de la Habana.

Se acordó recomendar eficazmente la candidatura del señor José María de la Cuesta para el expresado cargo.

Hecha la elección de la Mesa que ha de representar a la Agrupación, fueron electos los siguientes señores:

Presidentes de Honor: General Gerardo Machado, Comandante Rogerio Zayas Bazán, doctor Antonio B. Ainciart y Ramón Wiltz y Moreno.

Presidente Efectivo: doctor Miguel Angel Díaz.

Vicepresidentes: señores Martín Hernández, Miguel Valdés Pazola, Gaspar Gómez, Fernando Parrondo, Jorge Sand, Abelardo Pujol y Federico Milian.

Secretario de Actas: Emilio Rivas Mesa; Vicesecretario: Teófilo Márquez.

Secretario de Correspondencia: Miguel Valdés Morán; Vice: Rafael Díaz.

Contador: Carlos Torres Calderín; Vice: Francisco Lazcano Urrutia

Director: Guillermo Martínez; Vice: Francisco Morán.

Vocales: Castor Parrondo; Zozeto Rico; Francisco Villegas; Enrique Rosado; Arturo Ramón; Enrique Pintado; Juan Guerra; Juan Reyes; Conrado Lugo; René Barada; Lorenzo Alfonso; Blas Soto; Luis Ceballos; Alberto Valerio y Ramón Rosado.

Acto contínuo tomó posesión de la Presidencia el doctor Miguel Angel Díaz el que dió las gracias por su elección.

Una vez terminado este acto fueron obsequiados todos los concurrentes con dulces y licores, habiendo reinado durante la fiesta el mayor entusiasmo.

## DE ESTADO

### PROPAGANDA EN FAVOR DE CUBA EN ALEMANIA

El señor secretario de la Legación de Cuba en Berlín, Alemania, participa a esta Secretaría que el señor Germán López, presidente de la Comisión de Relaciones Exteriores de nuestra Cámara de Representantes, está realizando una magnífica obra de propaganda en favor de Cuba en dicho país. Por iniciativa del señor López, el Comité Ejecutivo del "Libro de Cuba," donó dos ejemplares de dicha obra; uno, a la Biblioteca del Ministerio de Relaciones Exteriores de Alemania, y el otro, a la Deutsche Buecherei de Leipzig.

El secretario de Estado, señor von Schubert, expresó su agradecimiento por el ejemplar del "Libro de Cuba," donado a la Biblioteca del Ministerio de Relaciones Exteriores, quedando altamente impresionado, tanto por la esmerada presentación de la obra como por su parte intrínseca.

### La Forma de Desprender la Piel Llena de Manchas y Granos

(De Belleza y Salud)

Para suprimir las manchas, granos o cualquier otra fealdad del cutis, lo mejor es desprender la piel misma. Esto se logra de una manera fácil, indolora y económica, por la aplicación de la cera mercolizada común, que puede obtenerse en cualquier droguería. La cera absorbe la piel externa defectuosa, un poco cada día haciendo que gradualmente el cutis o segunda capa de la piel se presente en la superficie. Los poros se desobstruyen y la cara respira en el oxígeno vitalizante. La nueva piel es aterciopelada y tersa y presenta el resplandor sano de la juventud.

Aplíquese la cera como si fuera cold cream, sin frotar. Lávese en la mañana. Es el tratamiento más eficaz que se conoce para las espinillas, granos, manchas y erupciones.

PARA EL CABELLO
"VALSAM 607"
SIN IGUAL

"DESCUBRIMIENTO MÉDICO"
PARA LA SANGRE
El mejor depurativo del Mundo a base de plantas vegetales.
Conocido más de 50 años en Cuba por sus maravillosos éxitos.
Es infalible para la cura radical de la Sífilis, Excemas, Sarna, Barros, Granos malos, Picazones, Ericipelas, Ronchas, Manchas en el cuerpo, Reumatismo, etc., etc.
El "DESCUBRIMIENTO MEDICO" se vende en todas las Farmacias acreditadas
Pida prospecto explicativo al Representante de esta medicina en Cuba, Sr. Ignacio Uriarte, Apartado No. 2256. Habana.
1870-1917
ESTA ES UNA PREPARACIÓN COMPUESTA PURAMENTE DE SUBSTANCIAS VEGETALES ADAPTABLES A TODOS LOS ORGANISMOS HUMANOS HABIENDO SIDO ENSAYADO EN HOSPITALES DE ENFERMOS DANDO LOS MEJORES RESULTADOS APETECIDOS
URIARTE'S MEDICAL DISCOVERY
ESTA MEDICINA CONTIENE EL 25% ALCOHOL
DEPÓSITO AL POR MAYOR DROGUERIA URIARTE
ESTA MEDICINA PARA LAS FAMILIAS CONSTITUYE UNA GARANTIA POR LA ESCRUPULOSIDAD CON QUE SE PREPARA Y TAMBIEN POR EMPLEAR EN ELLA LOS MEJORES PRODUCTOS VEGETALES Y DEPURADORES CONOCIDOS POR LA CIENCIA MODERNA
REGISTRADO EN LA SECRETARIA DE SANIDAD Y AGRICULTURA COMERCIO Y TRABAJO
Depósito de Ventas: ANGELES 36.-Habana

BEBA
EVIAN = CACHAT
LA MAS EFICAZ AGUA DE REGIMEN
AL POR MAYOR
DROGUERIA "SARRA"

ACEITE=CINCO EN MANO
=MAQUINAS DE COSER=
MAQUINAS DE ESCRIBIR. EVITA ÓXIDO— 10 cts.
BRILLO A METALES Y MADERA. LUBRICA. SARRA.
BUENAS FARMACIAS Y FERRETERIAS

Presentando
un nuevo Bombillo G-E Edison
Un nuevo bombillo G-E EDISON de 25 watts que, reune las ventajas principales de muchos otros tipos o modelos actualmente en uso, inclusive recientes descubrimientos no obtenidos en los antiguos modelos.
Este nuevo modelo de bombillo G-E EDISON es destinado para usar principalmente en hogares. Puede reemplazar a la vez cuatro modelos distintos de bombillos actualmente en uso.
Una de las ventajas de este nuevo bombillo G-E EDISON es la forma de la ampolleta de apariencia atractiva esmerilada en el interior. El exterior es perfectamente liso haciendo que la limpieza de los bombillos sea fácil.
Debido a que es esmerilado en el interior el nuevo bombillo G-E EDISON es muy superior al de ampolleta clara en la difusión de luz y su eficiencia es prácticamente igual.
El filamento de este bombillo G-E EDISON es mucho más resistente que los actualmente en uso. La ampolleta es lo más pequeña posible, resistente y mejor adaptable para cualquier lámpara, armadura o cocuyera.
Es el resultado de diez años de constantes trabajos e investigaciones.
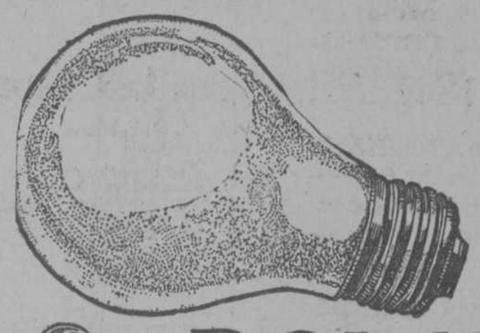
BOMBILLOS G-E EDISON
UN PRODUCTO DE LA GENERAL ELECTRIC

CON LA LECHE DRYCO
SE EVITAN EFICAZMENTE TODOS LOS PELIGROS DE INFECCION QUE CONSTANTEMENTE SE PRESENTAN CON EL USO DE LA LECHE CORRIENTE
De venta en Farmacias y Droguerías
ENVÍANSE LATAS CON ETIQUETAS EN ESPAÑOL

CARNOIDE
RESTAURADOR HUMANO
EL MEJOR RECONSTITUYENTE DE LA EPOCA
REJUVENECE
ENGORDA Y FORTIFICA
MADRES QUE CRIAN ANÉMICAS Y NERVIOSAS SE CURAN CON CARNOIDE
Depósito de Venta: ANGELES 36.-Habana

LOS GRANDES HOTELES DE LA HABANA
Todos los huéspedes de estos hoteles TIENEN DERECHO a recibir en sus respectivas habitaciones UN NUMERO GRATIS del DIARIO DE LA MARINA
Si no lo recibieren en el cuarto, reclámenlo en la carpeta del hotel
SEVILLA BILTMORE
Cómodas y frescas habitaciones. Servicio completo. Gran salón para comidas y banquetes. Trocadero esquina Prado.
RITZ
Situado en Neptuno esquina a Perseverancia. Elegancia, confort y esmero. Todas sus habitaciones con baños y teléfonos.
PERLA DE CUBA
Frente al hermoso parque de Colón, en la calle Amistad Nos. 130 y 132. Todas sus habitaciones son amplias y confortables siendo los climas atendidos con toda solicitud.
Todas las habitaciones tienen baño y servicio privado contando con un magnífico ascensor.
AMBOS MUNDOS
Enclavado en la calle de Obispo esquina a la de Mercaderes. El más moderno de la Habana. Todas las habitaciones con teléfono y baño y agua caliente a todas horas.
FLORIDA
De P. Morán y Co. El más selecto hotel y restaurant de Cuba. Amplitud, comodidad exquisito trato y gran confort.
INGLATERRA
Gran hotel de muy cimentado nombre por sus muchos años de existencia. Situado en lo mas céntrico y elegante de la Habana. Su confort y servicios son completos.
BRISTOL
De E. Alonso Trapiello. Situado en San Rafael esquina a Amistad. Hotel de mucha nombradía por su elegancia y confort y esmerado servicios.
SARATOGA
Prado 101 frente al parque de Colón.
Este gran hotel es muy conocido avorablemente por sus ventajas positivas en toda la República cubana y en Estados Unidos de América.
Servicio especial para banquetes.
SAN CARLOS
El preferido por los viajeros por sus grandes relaciones bancarias y comerciales. Precios módicos. 300 habitaciones, baño y teléfono. Avenida de Bélgica No. 7.
LAFAYETTE
Situado en lo más céntrico de la ciudad calle O'Reilly esquina a Aguiar.
Todas sus habitaciones amuebladas con todo confort, tienen servicios sanitarios, baño, ducha y son agua caliente y fría y teléfonos. Restaurant de primera. Precios reducidos.
HOTEL HARDING
Crespo 2. Teléfono M-5019.
Dos cuadras del Malecón y tres del Prado. Moderno, limpio y fresco. Elevador toda la noche, agua caliente y fría siempre, comidas riquísimas y muy módicas.

"LA TERRAZA"
Edificio del "Teatro Méndez"
DE
MENDEZ Y HERVAS
Sta. Catalina esquina a J. Delgado Teléfonos I-3663 e I-3398
VIBORA
Restaurant, a precio económico, con espléndidos reservados donde hay una brisa agradable y bella vista. Especialidad de cocina a la italiana, a la criolla y española. Se sirve a domicilio, quedando cerca del teatro. Se sirven banquetes modestos.
C 6303 Alt 5 d 17

ELIXIR ESTOMACAL
SAIZ DE CARLOS
(STOMALIX)
Es recetado por los médicos de las cinco partes del mundo porque tonifica, AYUDA A LAS DIGESTIONES y abre el apetito, curando las molestias del
ESTÓMAGO e INTESTINOS
Dolor de Estómago
Dispepsia
Acedías y Vómitos
Inapetencia
Flatulencias
Diarreas en Niños y Adultos que, a veces, alternan con Estreñimiento
Dilatación y Úlcera del Estómago
Disentería
OBRA COMO ANTISÉPTICO DEL APARATO DIGESTIVO curando las diarreas de los niños incluso en la época del destete y dentición.
Ensáyese una botella y se notará pronto que el enfermo come más, digiere mejor y se nutre, curándose de seguir con su uso.
Venta: FARMACIAS y DROGUERÍAS y SERRANO, 28 y 30, MADRID (España)
J. RAFECAS Y CA., Teniente Rey, 29. Habana.
Unicos Representantes y Depositarios para Cuba.

GINEBRA AROMATICA DE WOLFE
LA UNICA LEGITIMA
Importadores Exclusivos
en la República
PRASSE & CO.
Teléfono A-1694 - Obrapía, 18 - Habana

DR. LADISLAO GYORY Y FELDEN
ESPECIALISTA D ENFERMEDADES INTERNAS, ESTOMAGO E INTESTINOS
avisa a su clientela que ha trasladado su gabinete de consultas al Vedado
Calle 11 entre K y L Su nuevo teléfono: F-4444.
C 6752 Alt 5 d 15

REAL SIDRA ASTURIANA "CIMA" LA MEJOR DE TODAS

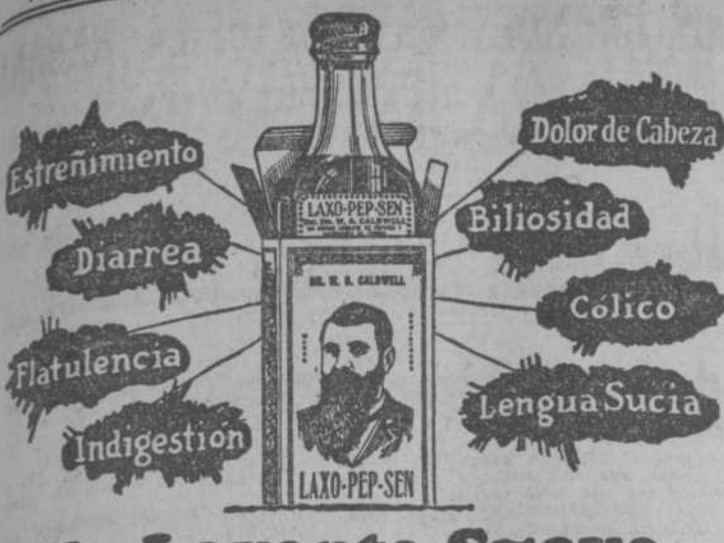


**Un Laxante Suave, Pero Eficaz**

Si la evacuación no es regular, su salud quedará quebrantada. Su sistema entero quedará envenenado y la indigestión, dispepsia, gases en el estómago y trastornos semejantes, serán, sin duda, la causa de ello.

El famoso LAXO-PEP-SEN del Dr. W. B. Caldwell, un compuesto de hojas de sen y hierbas, de asimilación fácil, estimulará inmediatamente los intestinos, haciendo que su acción sea regular, evitando así consecuencias graves. Es el mejor remedio para niños y ancianos por su acción suave y por la pureza de sus ingredientes. Los médicos lo recomiendan.

Más de diez millones de frascos se venden anualmente, y una infinidad de cartas, testimonios de gratitud de personas que han sido curadas, llegan de casi todas partes del mundo.

**De venta en todas las farmacias y boticas.**

Fabricantes exclusivos PEPSIN SYRUP CO. MONTICELLO, ILL. U. S. A.

Pruebe Laxo-Pep-Sen a Nuestra Costa

Sres. Pepsin Syrup Company Depto. , Monticello, Ill., U. S. A.

Sírvanse remitirme gratis una muestra de LAXO-PEP-SEN.

Nombre..........

Dirección..........

# CASOS Y COSAS

**RIMA APOCALIPTICA**

...Y dijo el sabio: "¡Con la droga mía
renombre alcanzaré!
Diez años la busqué día tras día
y al cabo la encontré.

¡Mi droga es un milagro! Ya, por suerte,
la triste humanidad
vivirá sin temores a la muerte
toda la Eternidad".

La noticia corrió de polo a polo;
el Mundo se inundó
de la droga famosa y ni uno solo
de emplearla dejó.

Ante el sabio las turbas clamorosas
llegaban en tropel,
ofrendándole vítores y rosas
y ramos de laurel.

Pero el sabio añadió: "¡Señores, calma.
Mi droga es realidad,
cuando aquel que la emplea tiene el alma
exenta de maldad".

Y empezaron los crueles desengaños...
y la droga siguió...
y pasaron los años y los años...
¡y el Mundo se acabó!

**Sergio ACEBAL.**

VOY a decirte una verdad, y es ésta: Guando vayas de noche al teatro, al baile o de recepción y quieras parecer aún más linda de lo que eres, usa el tono "malva" de los ultra-impalpables Polvos de Arroz

*FREYA*

Se fabrican en siete variedades: Blancos, Rosa 1 y 2, Rachel 1 y 2, Morunos y Malva.

*FLORALIA* *Madrid*

# Estación Terminal

**MOVIMIENTO DE VIAJEROS Y OTRAS NOTICIAS**

**A SAN MIGUEL DE LOS BAÑOS**

Fueron ayer tarde a San Miguel de los Baños el señor Eugenio Sardiñas, el señor Ramón López Toca y señora, el señor Manuel López Toca, el señor Joaquín Estéfano y señora, la señora María Calvo viuda de Giberga.

**A VARADERO**

Ayer también fueron a Varadero el señor Santiago Estévez y señora, los señores Ricardo Cervera, Ramón Blanco Ortiz, Raúl Pérez, Jaime Suárez Murias, Manuel Galdo Jr., Carlos La Rosa Jr., Carlos Alberto Zanetti, Permín Pérez.

**TREN A SANTIAGO DE CUBA**

Fueron por este tren a Cienfuegos, el inspector general de penales doctor José Leonard; a Matanzas, los señores José Manuel Alvarez, Liberato de León, Antonio García, capitán del E. N. Pérez Arocha, Silvio Silveira, Justo Rossie; Santa Clara, señores Rodolfo Rodríguez Luis F. Ayala inspector de comunicaciones, Rodrigo Gómez, la señora Rosa Jiménez Etchandy y sus tres hijas, la señora María Teresa Fernández de Fernández y su hijo Miguel Angel; Cárdenas, el señor José Pérez Sánchez y familia, los señores José Mayor, Manuel Saceiro, el teniente del E. N. Rodríguez Ramos, Julio López Acosta; Ciego de Avila, el señor Rafael Niebla y familias; Coliseo, el señor Francisco Alonso y familia; Jovellanos, Antonio M. Jiménez, Lorenzo Arocha; central Santa Marta, Manolo Díaz; central Vertientes, doctor M. Saladrigas y señora; Unión de Reyes, el oficial del E. N. Antonio Solano; Pastora, doctor Francisco Pubchare; Jobabo, el señor Antonio Rodríguez; Colón, el representante a la Cámara Francisco Campos; Placetas, el señor José Valina.

**EL FISCAL DE LA AUDIENCIA DE SANTA CLARA**

El doctor Diego Vázquez Bello, Fiscal de la Audiencia de Santa Clara, regresó a dicha ciudad ayer tarde.

**SUPERINTENDENTE FERROVIARIO**

El señor Hilario López, Superintendente de Tráfico del Distrito Colón de la División Principal, de los F. C. Unidos, regresó a su puesto ayer tarde.

**TREN DE COLON**

Por este tren llegaron de Matanzas, el pagador de los F. C. Unidos, señor J. R. Prado, Martín Alberti, Ricardo Lloveres de Minas, René Cano, señorita Rosita Díaz; Colón, señorita Emma Mendoza y sus sobrinos; Bainoa, el señor Daniel La Fe; Campo Florido, el señor Cipriano Menéndez; Jaruco, la señorita Maya Araoz, la señora Eva Araoz de Pérez Antonio Borges y su hijo el señor P. R. Ros; Jovellanos, el doctor Carlos Hernández.

**TREN A JAGUEY GRANDE**

Por este tren fueron a Guara el general Francisco Peraza; San Nicolás, el alcalde municipal de aquel Término, José Varela; Nueva Paz, el alcalde municipal de aquel término Ramón Albo; Los Palos, los señores Bernardino Padrón, Abelardo Puentes, José Miguel del Valle; Melena del Sur, el alcalde de aquel término Herminio García y los señores Miguel García y Francisco Blanco.

**TREN CENTRAL "EXPRESO LIMITADO"**

Por este tren llegaron de Santiago de Cuba la señora América Ibarra de Maspons, los señores Angel Ibarra, Luis de la Torre e Izquierdo, la señora Esperanza Cortés de la Torre, María Esperanza Torre Cortés y familiares, y la señorita Lala Miranda y Cortés; de Camagüey, el señor Marcelino del Campo y familia; Ciego de Avila, el doctor Enrique Sánchez Tio y familiares.

**TREN A CAIBARIEN**

Fueron por este tren a Cárdenas los señores Felipe Dulzaide, Avelino Hernández y Rodolfo Arostegui; a Cienfuegos, el señor Rogelio Fernández, Pedro a Bonetío Perico—E. E. Domínguez; Caibarién, el señor Horacio Cortina y familia, el señor Salvador Torralbas; a Remedios, la señora Zoila R. de Carrera, Mercedes Pérez, Elia y René de los Ríos; a Jovellanos, Eugenio Sobredo y Pintueles del Departamento de Reclamaciones de los Unidos; a Sagua la Grande, el señor Miguel Rojo y señora, y el señor Aniceto Morales; a Matanzas, Ismael Pérez y su hija Nela, L. Pipón el teniente Chavez del E. N. y Antonio Pérez.

**TREN DE PINAR DEL RIO**

Por este tren llegaron de San Los Palacios, el señor Luis A. Cristóbal Manolo de la Puente; Fernández; Bacunagua, el señor Braulio Sánchez y familiares; San Diego de los Baños, la señora del señor Rey; de Consolación del Sur, Manuel Piris que siguió enseguida a Matanzas; Candelaria, la señorita Rosita García; Pinar del Río, Octavio Hernández y familia, señorita Lucrecia Lamar.

**TREN A COLON**

Por este tren fueron a Jaruco, el señor Miguel Candano, sus hijas Silvia y Esperanza, doctor Angel Herrera, el señor José Fernández Presidente de la Compañía Cinematográfica Cubana; Colón, doctor Oscar Cartaya, el señor Carlos Fernández y familiares, el señor Roque González y señora; Jovellanos, los señores Eligio Suárez y Gerardo Boiter; a Matanzas, el senador y doctor Manuel Vera Verdura, Miguel A. Boffill y señora, el teniente del E. N. González, Antonio Santos, Octavio Sust, Serviá, Carlos Aguirre; Campo Florido, el señor Pedro Gutiérrez; Cárdenas, Luis Dulzaide.

**TREN DE SANTIAGO DE CUBA**

Por este tren llegaron de Central Palma, el señor Jorge Luis Martí; de Santa Clara, la señora Isolina Florit de Cartas, el señor José A. Cernide Grego, su señora y su hija, el señor Leandro Fariñas; Trinidad, el señor Andrés Clara y familia; Matanzas, señora Rosario Pino y familia, el doctor César Fernández; Colón, el señor Félix de Armas, el doctor Waldo Castroverde, el señor Salvador Sánchez Guerra y familia, el señor Mario Fernández y su familia, el joven Julio Mendoza; Encrucijada, señorita Luz Cueto; Sagua la Grande, señora de Albolay y su hija Carmita, señora Andrea Alba viuda de Sánchez Duque y sus hijos Guillermo y Osvaldo; Cárdenas, doctor Martínez Moreno; San Miguel de los Baños, el señor Genaro Suárez; Macagua, doctor Fructuoso Prendes y señora; Calimete, el teniente del E. N. Sardiñas; Santiago de Cuba, el coronel del E. L. Ernesto Rosell, y de Cienfuegos, señora Teresa Colina de Martínez, señorita María Vidal.

**ENFERMA**

La señora Ofelia Gómez de Noda fué traída ayer tarde desde Barreto (próximo a Pedemonte y Camanayagua) para ser sometida a tratamiento clínico en esta capital en "La Purísima", le acompañaban su esposo Pastor Noda y su hermana Isabel Gómez.

**Fortalézcase**

Tomando el GRAN VINO

SANSON

EL MEJOR APERITIVO

NUESTRA PATRIA

por el

Dr. MATIAS DUQUE

EL LIBRO IDEAL DE LECTURA PARA LOS NIÑOS.

Obra recomendada por todos los hombres de mas valer de Cuba y grandemente elogiada por toda la Prensa Cubana.

VERDADERO TRATADO DE ENSEÑANZA MORAL Y CIVICA LIBRO ELEGIDO COMO TEXTO EN LAS ESCUELAS PUBLICAS DE LA REPUBLICA Y EN LOS MAS PRINCIPALES COLEGIOS PARTICULARES

Segunda edición considerablemente aumentada.

1 tomo en 4o. profusamente ilustrado con grabados y preciosas tricomias y elegantemente encuadernado $1.50.

LIBRERIA "CERVANTES" DE R. VELOSO Y CIA. AVENIDA ITALIA 62 (antes Galiano). APARTADO 1115. TELEFONO A-4958. HABANA

C8045 Alt. Ind. 29 Ag.

DIGESTION ASEGURADA de todos los alimentos

ELIXIR DU D^R^ MIALHE

Pharmacia rue Favart PARIS. del Dr MIALHE professor en la Facultad de Medicina

LAB-LACTO FERMENT MIALHE

DIGESTION Spécial de la LECHE

José Sarra Habana 41 Teniente Rey

PARA SU PERRO, use Jabón Pereat-Riedel

¡¡¡SEÑOR!!! si para curar su enfermedad de la ORINA no hace uso de las

SALES KOCH

Comete una torpeza grandísima

Con las SALES KOCH conseguirá seguramente hacer desaparecer esa antigua enfermedad secreta que no ha podido vencer.

Y SIN SONDAJES NI OPERACIONES Y SIN MOLESTIAS, CONSEGUIRA con las SALES KOCH la dilatación de sus ESTRECHECES, haciendo que pueda emitir la orina con facilidad, sin molestias y sin esa lentitud desesperante.

CONSEGUIRA con las SALES KOCH que las MOLESTIAS y DOLORES al orinar desaparezcan, calmando al momento esas punzadas, esos escozores o dolores, que al empezar a orinar, durante la micción o al fin de ella a usted tanto le hacen padecer.

CONSEGUIRA con las SALES KOCH que los CALCULOS y ARENILLAS sean disueltos, haciendo su expulsión insensible y modificando la propensión de su orina a esas nuevas formaciones calcáreas.

CONSEGUIRA con las SALES KOCH, que su catarro a la vejiga, sea curado, haciendo que su orina quede limpia de los pozos blancos, rojizos, purulentos o de sangre, que a usted tanto le preocupan.

Las SALES KOCH no tienen rival por su acción rápida y segura para curar todos los padecimientos CONGESTIVOS O INFECCIOSOS del aparato urinario, por su acción desinfectante en medio alcalino enérgico.

Las SALES KOCH sustituyen con ventaja a las aguas minerales de indicación al aparato urinario.

Si desea más explicaciones, pida a la CLINICA MATEOS, ARENAL 1, MADRID (ESPAÑA) el método explicativo infalible. LAS SALES KOCH están a la venta en la Habana, en la farmacia Taquechel, Obispo 37 y Droguería Sarrá.

PARA SU ROPA BLANCA AÑIL "ATLANTIDA" 2 cts. LEGITIMO SARRÁ BUENAS FARMACIAS Y BODEGAS.

Un niño criado con HARINA LACTEADA NESTLÉ Resplandece de salud

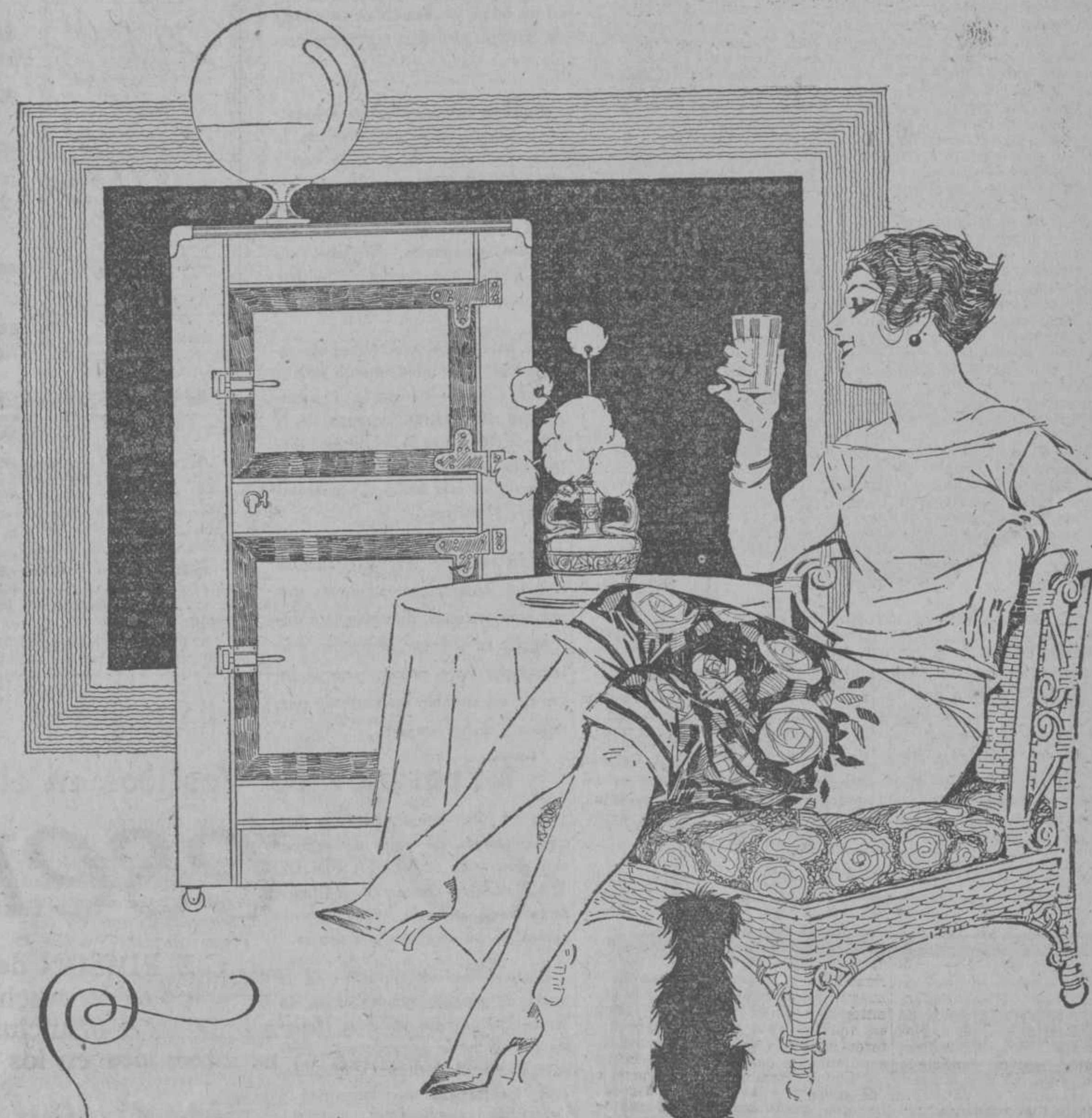

La mejor NEVERA GLACIAL

Visítenos y se lo demostraremos.

Ferretería Monserrate Pte. Zayas (O'Reilly) 120. Teléfonos A-3112—M-4668

¡Seguro! Quita la Caspa

Ya casi todo el mundo sabe que es inútil tratar de curar la calvicie. Hay que evitarla.

Hace veinticinco años los dermatólogos reconocieron que la caída del cabello se debe en gran parte a la caspa, enfermedad muy contagiosa, y el Herpicide de Newbro demostró la verdad de esta teoría haciendo cesar la caída del cabello por medio de la extirpación de la caspa. Desde entonces, más hombres y mujeres han recibido beneficio permanente y durable del Herpicide de Newbro que de todas las demás preparaciones para el cabello combinadas. Insista en que le vendan el germicida *original* para el cabello.

Newbro's Herpicide

De venta en las Principales Boticas, Droguerías y Perfumerías Se Aplica en las Mejores Peluquerías

MAVIS de VIVAUDOU

COLORETE

El colorete Mavis, da un matiz perfectamente natural para su propio tipo de belleza y tez, le da un aspecto de juventud irresistible a la piel.

Un toquecito de polvo Mavis hace resaltar el efecto.

Su abastecedor tiene todos los artículos de tocador Mavis, que todo el mundo usa con gusto.

V. VIVAUDOU, INC. *Paris* - *New York*

HOMBRES

Faltos de energías, impotentes, gastados, nerviosos-musculares, recobrarán las fuerzas de la juventud, tomando

NERVO FORZA

De venta en Farmacias y Droguerías.

4220 alt 4d 11

# HABANERAS

## EN EL DIA DE LAS ROSAS

ROSA AMELIA RODRIGUEZ CACERES

La primera Rosa.

En la festividad de las Rosas.

Vedla ahí, en el retrato que engalana esta página, realzándola y embelleciéndola.

Es la señorita Rodríguez Cáceres, la esbelta y fina Rosa Amelia, a la que el cronista manda en sus días con un saludo la más afectuosa de las felicitaciones.

Bondad y belleza.

Espiritualidad y simpatía.

Todo eso encarna en su persona la señorita Rodríguez Cáceres.

Recibirá por la tarde, de cinco a siete, en la casa de la Calzada del Cerro número 697 que es residencia de su hermana Graziella, la gentil señora de Sánchez Zayas.

¡Tenga un día feliz!

(Continúa en la página siete)


GARCIA, SISTO Y CIA.-TELEF. M-5991, CENTRO PRIVADO.-TELEGRAFO: "SIGLO-HABANA"

ALMACENES FIN DE SIGLO HABANA

## Cretonas de los más Bellos Estilos

Si usted cree—lo que no suponemos—que el confort, el encanto y la elegancia del hogar es un privilegio de los potentados vive usted en un error, y, además, en un estado de ánimo verdaderamente deplorable.

Aguarde usted, entonces, a hacerse millonario para disfrutar de la vida... Aunque de poco le van a servir sus millones.

El arte, el buen gusto, no son tan caros como algunos se creen. Son virtudes inmanentes. Virtudes, por otra parte, que pueden adquirirse por la educación y el estímulo.

Si, en cambio, sabe usted de estas cosas—y sí sabrá, puesto que es mujer cubana—contemple y admire una de nuestras vidrieras de la calle de Aguila, en la que hemos distribuido, con arte y armonía, cretonas de los más bellos y primorosas dibujos y colores.

Y su exquisito sentido estético le dirá las decoraciones interiores que con esas cretonas, discretamente distribuidas en el hogar, se pueden conseguir por poco precio, para el logro de un inefable ambiente de paz, reposo y dicha familiar.

## Exposición de Vestidos en el Segundo Piso

Es de sumo interés, en estos días de liquidación de trajes de verano, con motivo de la VENTA FIN DE TEMPORADA, conocer los últimos dictados de la moda, según disposiciones de los modistos parisienses.

Como notas descriptivas de la moda de verano, hemos puesto en las cuatro grandes vidrieras centrales del salón del segundo piso (Departamento de Vestidos y Sombreros), los modelos más sugestivos y típicos de la estación.

PRIMERA VIDRIERA

Pueden admirarse aquí siete finísimos modelos confeccionados en georgette y crepé mongol, en blanco, propios para sports y tarde.

Precio: de $31.75 a $38.75.

SEGUNDA VIDRIERA

Ocho modelos de gran efecto, todos confeccionados en exquisito crepé georgette francés y crepé romain. Diversos colores. Para tarde y noche.

Desde $22.95 hasta $39.95.

TERCERA VIDRIERA

Seis delicados modelos para medio luto, de fular y crepé de China estampado. Propios para tarde y noche.

Desde $19.50 hasta $24.95.

CUARTA VIDRIERA

Seis originales modelos de rica guarnición, de mongol estampado y con artísticos dibujos. Para mañana y tarde.

Desde $17.95 hasta $37.95.

## Advertencia

Todos los modelos expuestos, así como cualquiera otro que se desee, lo reproducimos exactamente en todas las tallas y colores, sin aumento de precio, utilizando la experiencia y la eficiencia de nuestros talleres, bajo la dirección de afamados expertos.

ESQUINA DE SAN RAFAEL Y AGUILA

dará a su pelo un tono claro sin teñirlo.

Es una sustancia de manzanilla, completamente inofensiva, que dá a los cabellos preciosas tonalidades castaño claro, castaño caoba y rubio pálido, sin que parezca nunca pelo teñido, pues la CAMOMILA INTEA no es un tinte. Sirve para conservar el rubio natural a través del tiempo, y también para disimular el vello sin depilarlo.

Maravillosos resultados.

Concesionario para la exportación: LA ROSARIO, S. A. Santander

Agente en Cuba: SALVADOR DE PEREDA Industria, 36, Habana

Fabricante: F. BELTRAN Cervantes, 15, Santander. (ESPAÑA)



# MAÑANA

Una visita a nuestra tienda será de interés trascendental para Vd.

(VEA NUESTRO PROXIMO ANUNCIO)

ZENEA (NEPTUNO) Y SAN NICOLAS



LAS CANAS ENVEJECEN

PERO NO DEBEN TEÑIRSE, NO DEBEN PINTARSE CON TINTURAS QUIMICAS, QUE SON PERJUDICIALES, USE

Agua de Colonia **López Caro**

Que hace recobrar al cabello su color natural exacto, negro rubio o castaño.

SE APLICA al peinarse como una loción cualquiera.

NO MANCHA la ropa, las manos, ni el cuero cabelludo. Es absolutamente inofensiva. Se garantiza.

EXTIRPA la caspa en cinco días.

De venta en Sederías y Farmacias, a $3.50

Pida Prospecto.

PINEDA Y PARDO
AMARGURA 43
TEL. M-6803

## Tintura MISTERIO

Sin duda alguna, esta es la tintura que goza de mayor fama no sólo en Cuba sino en el mundo entero, por sus prodigiosos resultados y por que se sabe, a ciencia cierta, que no contiene ni una partícula de nitrato de plata. Tenemos siempre en existencia 15 tonalidades en los colores negro, rubio y castaño. En nuestros gabinetes, montados a la altura de los mejores del extranjero, aplicamos a las damas la Tintura MISTERIO.

Precio del estuche: $1-00. Al Interior: $1-20

Gran Peluquería MARTINEZ: SUCESORES: CIRIA e HIJOS

Neptuno, 81. Teléfono A-5039.

CRUZ.—Tel. U-3331



Vajillas de Mesa

NUESTRO SELLO ES NOTA DE LUJO Y DISTINCION

Tenemos en Vajillas de Mesa un surtido que difícilmente podría ser igualado.

En Semi-Porcelana, desde $45.00

En Porcelana, desde... $80.00

Cualquier cosa que usted necesite en Vajillas nosotros se lo podemos proporcionar a precios muy razonables.

Le Palais Royal JOYERIA PERFUMERIA OBJETOS DE ARTE

Obispo y Compostela - Telef A-3236



Sandalio Cienfuegos y Ca.

JOYERIAS PLATERIAS (CON TALLERES PROPIOS)

¡EXACTAMENTE!...

Encontrar el artículo de arte, la joya divinamente forjada o el objeto para regalo, cuya originalidad suscite comentarios, es asunto resuelto si usted visita las joyerías EL GALLO y LA ESTRELLA DE ITALIA.

Todo, exactamente todo cuanto usted se imagine en joyería fina, lo tenemos a su disposición.

EL GALLO HABANA Y OBRAPIA — LA ESTRELLA DE ITALIA COMPOSTELA 46.



Al Colegio...

es el grito de los niños al acercarse el nuevo curso escolar y es la hora en que las mamás se ponen a pensar dónde han de comprar la habilitación de sus hijos.

**Nuestro DEPARTAMENTO de CONFECCIONES resuelve el problema, porque casualmente estamos liquidando cuanto pueda necesitar el niño para lucir bien:**

ROPA INTERIOR, CAMISAS, PANTALONES, TRAJES de lindos modelos, MEDIAS, PAÑUELOS, TIRANTES, etc.

Visite este Departamento, señora, encontrará lo que desea y le costará muy poco dinero

En el DEPARTAMENTO DE ROPA contamos con las telas más elegantes de SEDA y ALGODON y en cuanto a precios, no admitimos competencia. ¡Vendemos mucho más barato que todos los colegas!

En SEDERIA estamos dando casi regalados preciosos modelos de ABANICOS, CARTERAS de CELULOID y PIEL, CINTAS, ENCAJES, BOTONES de todas clases, CINTURONES de PIEL y CABRITILLA, CINTAS para zapatos en todos colores, y otros muchos artículos de novedad.

HAGANOS UNA VISITA, VEA LOS ARTICULOS, PIDA PRECIO Y... SE CONTARA ENTRE NUESTRA CLIENTELA.

"La Glorieta Cubana"

BERNARDO F. CARVAJAL e HIJO

SAN RAFAEL 31 TELEFONO: A-3964



RENOVADOR DE A. GOMEZ

CURESE de esa cruel enfermedad como se han curado miles de enfermos que a diario nos escriben agradecidos.

TOME

Renovador de A. Gómez. Unico remedio conocido hasta hoy que cura pronta y radicalmente: Asma, Catarros, Grippe e impurezas de la sangre.

DE VENTA EN DROGUERIAS Y FARMACIAS

PARA REGALOS

Las más selectas y mejores flores son las de "EL CLAVEL"

Bouquets para novias y ramos de tornaboda desde $5.00 al de mejor calidad.

Cestos de mimbres, Caja de flores y Ramos artísticos para regalos y felicitaciones desde $5.00 en adelante.

Arpas, Herraduras y Liras preciosas para regalar a las artistas, de $10.00 a la más valiosa.

Banderas, Escudos, Estrellas y letreros de flores naturales para artistas y actos patrióticos, desde $20.00.

Enviamos flores a la Habana, al interior de la Isla y a cualquier parte del mundo.

FLORES Y CORONAS

Hacemos adornos de Iglesias y de casas para bodas y fiestas desde el más sencillo y barato al mejor y más extraordinario.

Centros de mesa artísticos y originales para comidas y banquetes desde $3.00 en adelante.

Especialidad en ofrendas fúnebres de Coronas, Cruces, Cojines y Columnas tronchadas, desde $5.00 a la más suntuosa.

Cruces-Sudario para colocar sobre el féretro, ofrenda muy fúnebre y del mejor efecto, desde $30.00 hasta $75.00 y $100.00 una.

Sudario de tul para cubrir el féretro tapizado de flores selectas y escogidas, de $100.00 hasta $250.00 uno.

VISITENOS O HAGA SUS PEDIDOS POR TELEFONO

JARDIN "EL CLAVEL"

ARMAND Y HERMANO

General Lee y S. Julio. - Telfs. FO-7238 FO-7029 FO-7937 F-3587 - Marianao

REMITIMOS CATALOGO GRATIS



ROMA

QUINCALLERIA DE PEDRO GARBON

Se ha trasladado de O'Reilly 54, esquina a Habana, a los bajos del "Gran Hotel", Ave. del Brasil (Teniente Rey), entre Zulueta y Monserrate, frente al Instituto Provincial.

"A Roma" por todo.



COLEGIO Ntra. Sra. de Lourdes

Dirigido por Religiosas Filipenses

KINDERGARTEN--1a. y 2a. ENSEÑANZA

Internas, Medio-pensionistas y Externas

*Se traslada al espacioso e higiénico local Avenida Santa Catalina y J. A. Saco*

Guagua automóvil al servicio de las alumnas.

Se abren las clases el 14 de Septiembre

VIBORA. TELF. I-2136.

C 7577 Alt 4 d 9



Colegio del Apostolado

Dirigido por las Religiosas del Apostolado del Sagrado Corazón de Jesús.

Comenzará el nuevo Curso el día 7 de Septiembre Finlay, antes Zanja número 64, esquina a Escobar. Teléfono A-8260.

C 7323 alt. 7 d 1



AVISO

"LA FERRETERIA DE QUINTANA"

acaba de recibir, un gran surtido de FILTROS PARA AGUA así como MAQUINAS PARA CORTAR HIERBA y toda clase de utensilios para jardín; gran surtido en BATERIAS DE ALUMINIO para cocina, LOZA y EFECTOS ELECTRICOS.

Servimos todos los pedidos con nuestros mensajeros o camión.

Teléfono F-2873

Wilson o Línea 132, esq. a 12

VEDADO

c 37712 6d-27 ag



KARMA

TRATAMIENTO SEGURO PARA EXTIRPAR LOS VELLOS DE RAIZ

$ 3.00 ESTUCHE

EN BOTICAS Y PERFUMERIAS



Asombrosa Liquidación

TODO A MITAD DE SU PRECIO

Durante el mes de Septiembre nos proponemos vender nuestras existencias de

ROPA, SEDERIA y CONFECCIONES

Por la mejor oferta razonable para ello invitamos nos hagan una visita antes de hacer sus compras, seguros que encontrará algo que le convenga. También tenemos muy propios para regalos.

CARTERAS, ABANICOS y PAÑUELOS

Todo de gran fantasía y sus precios cual es nuestro sistema: siempre barato.

"BOHEMIA"

NEPTUNO 67

C 8096 -2d 30



¿Quiere Vd. Dar a Conocer un Producto Nuevo?

Anúncielo en el DIARIO DE LA MARINA



QUINA Y CACAO

VINO - LEGITIMO - DELICIOSO 80 CTS. CORDIAL APERITIVO

SARRA y BUENAS FARMACIAS



Posturas de Frutales y Ornamentales

FINOS COMO LOS DE LA PLAYA DE MARIANAO.—FICOS BENJAMIN COMO LOS DEL PARQUE ALBEAR. PUEDEN VERSE EN LA

Finca "Mulgoba"

SANTIAGO DE LAS VEGAS

Sucursal: G. Carrillo (S. Rafael) 3.

Teléfono: A-9671

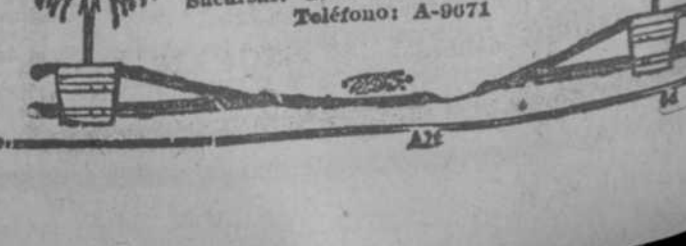

# HABANERAS

(Viene de la página seis)

## ROSA ENTRE ROSAS

ROSA MARGAR TA QUEVEDO

...n los quince.
...o de ensueños.
...sus encantos disfruta con to-
...ne de satisfacción y
...de alegría la señorita Rosa
...arita Quevedo y de la Lastra
...ija de un compañero querido
...periodismo, siempre amable y
...pre afectuoso, el director de la
...nte revista **Bohemia**, señor
...el Angel Quevedo.

Hoy, en la festividad de Santa Rosa de Lima, está de días.

Lo pasará entre sus amigas, las del grupo de su predilección, a cuál más graciosa y a cuál más bonita.

Todo le sonríe.

La edad, la gracia, la belleza...

Su nombre, que es de flor, parece ser un símbolo en este día.

Rosa.

Entre rosas.

## SANTA ROSA

### PATRONA DE LAS AMERICAS

...saludo.

...hago con preferencia.
...lbalo en sus días, que le de-
...de felicidad completa, la se-
...Rosa Bauzá de Hernández
...án.
...tan distinguida dama, esposa
...siempre querido Administrador
...ral de **La Lucha**, irán a feli-
...sus muchas amigas en **Villa**
...a, poética posesión en los al-
...ores de Arroyo Arenas que es
...ulce retiro veraniego.
...éme saludar también prefe-
...mente a una dama respetable
...ignísima, Rosita Echarte, la
...a de Cárdenas, quien pasará
...días en un retraimiento com-
...e.
...riste su santo hoy para una
...a del más alto rango social,
...Perdomo de del Valle, que
...ría luto riguroso por una des-
...ia irreparable.
...guen las felicitaciones, con mo-
...de la festividad del día, en
...extensa relación.
...sa Castro, la interesante Viu-
...de Zaldo, dama que figura y
...a en nuestra mejor sociedad.
...y Durland de Giberga, tan
...s, tan gentil y tan elegante.
...na afección grippal, que la obli-
...interrumpir su temporada en
...Playa de Baracoa, viene aque-

jándola, implacable, desde hace unos días.

No celebra su santo.

Ni recibe.

Rosita Rivacoba, la joven y bella esposa del doctor Miguel de Marcos, uno de los prestigios más legítimos de nuestra juventud intelectual por sus triunfos en el foro, en la tribuna y en el periodismo.

Rosa de los Reyes, la gentil señora de Gutiérrez, a la que me complazco en saludar especialmente.

Rosa Ferrán de Arocha y Rosita Alfonso de Beale entre el grupo de señoras jóvenes y bellas que forman Rosita Cores de Gutiérrez, Rosita Grifol de Perera, Rosita Comas de Victoria, Rosa Vázquez de Smith, Rosita de Armas de Nogueras, Rosita Pola de Hurtado, Rosa María Sánchez Iznaga de Cuéllar, Rosita Valladares de Sobrado, Rosita Sotelo de Cárdenas, Rosita Durán de Fraga, Rosita María Rosa Rodríguez de Macías, Rosita Blasco de Balagueró, Rosita Rescalvo de Tajera...

Rosita Casuso de Casuso.

Gentil y airosa.

Rosa Herrera, la interesante señora de Sobredo, quien por su luto no podrá recibir.

Y del grupo joven y elegante,

(Continúa en la página diez)


# San Ramón Mañana

Para rendir el más grato homenaje de afecto a las personas de su amistad, visite nuestros salones de exposición que encierran preciosidades en artículos para regalos.

La Casa Quintana

LA CASA DE LOS REGALO.

Anuncios TRUJILLO MARIN.



# Nadie protesta

...ando el café que se sirve es el sin rival y riquísimo de "La Flor de Tibes".

Bolivar 37 A-3820—M-7623



PARIS-VIENA

AVE. DE ITALIA, 102 - TEL. A-2859.

No somos nosotros los que decimos que nuestros artículos se distinguen de los que otras casas ofrecen. Es el público amable que frecuenta a PARIS VIENA quien decididamente lo proclama.

TODO ESTA MARCADO CON PRECIO FIJO.


El Encanto Habana

# El color,-elemento principal de decoración

EL color es el elemento principal del Decorado Interior. Más que ningún otro, puede crear la atmósfera de una habitación—a él se debe que ésta sea alegre o triste, hospitalaria o repelente.

Y es curioso observar los distintos efectos psicológicos que producen los varios colores del espectro.

El rojo, por ejemplo, es un color singularmente estimulante, que tiende a producir estados de fuerte excitación—sobre todo en personas muy susceptibles.

Los amarillos crean una atmósfera de vivacidad y alegría.

El verde produce sereno confort, bienestar profundo.

Los azules y morados son colores frescos, pero que, usados con exceso, resultan depresivos.

Otro efecto importantísimo del color es el de tamaño y distancia.

Los azules y morados—especialmente en sus tintes—hacen que una pared luzca más distante. Todo lo contrario del amarillo y rojo que la hacen lucir más cercana. Pequeño detalle éste que es conveniente tener en cuenta, en casos de habitaciones muy pequeñas a las que se desee hacer lucir mayores.

Por lo mismo que el uso del color es de tan vital importancia, su armonización requiere ciertos conocimientos o, en su defecto, un instinto especial que, desgraciadamente es dado a muy pocos.

No quiero decir esto, sin embargo, que el buen uso del color esté vedado a nadie. Unicamente pone en evidencia la necesidad de profunda discreción cuando de usarlos se trate.

Clara Porset

# Cretonas

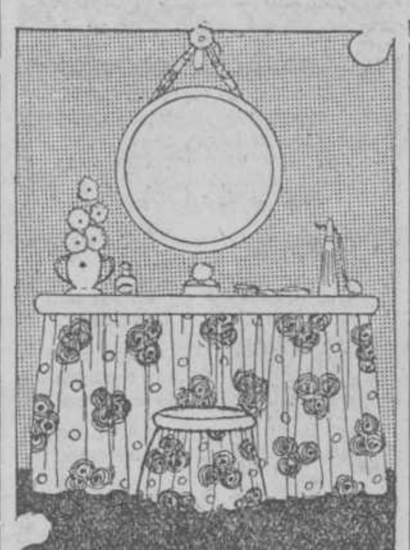

### De la importancia de los pequeños detalles

EN todo esquema decorativo los pequeños detalles son, si bien se ve, los que mayor importancia tienen.

Un cojín o una pantalla pueden ofrecer el contraste de color necesario para hacer interesante una habitación, o bien servir como eslabón armonizante en un esquema que carezca de unidad.

Hay objetos de cretona que llenan mil oficios útiles y que son, además, de valor decorativo extraordinario.

### Usos de la Cretona

Si se desea dar cierto aspecto hospitalario a una habitación ¿qué mejor que un biombo?

Cualquier carpintero se encargará de los cuadros de madera, y, en la misma casa, se le puede colocar la cretona.

Si se busca un efecto antiguo, se puede escoger un diseño chinesco, darle varias manos de goma laca—siete para mayor exactitud—y el resultado será un biombo que rivalizará en belleza y aspecto de antiguedad con los famosos de Coromandel...

Las pantallas de lámparas se hacen con toda facilidad, bien estirando la cretona sobre la armazón de alambre, o colocándola en finos pliegues.

Una butaca de cuero, por ejemplo, que esté un poco gastada, adquiere repentinamente lozana juventud, si se le forra de cretona de colores alegres...

Un libro, de los que se estiman

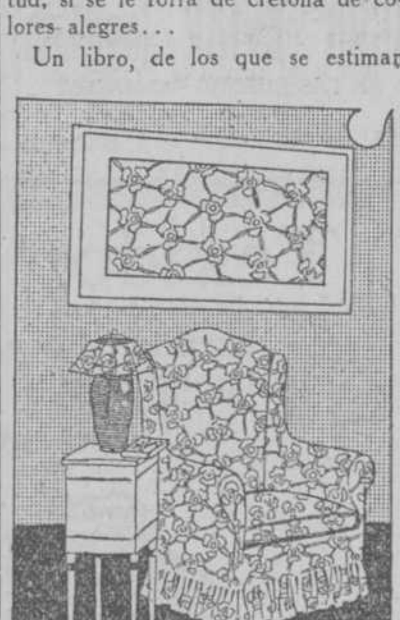

especialmente, con una cubierta de cretona adquiere valor decorativo, y, además está resguardado de manos descuidadas.

Un cesto de papeles en cretona casi hace olvidar su misión un tanto deslucida.

Un pedazo de cretona, de las que imitan las viejas tapicerías, puede colocarse en un cuadro que resultará interesante y muy decorativo.

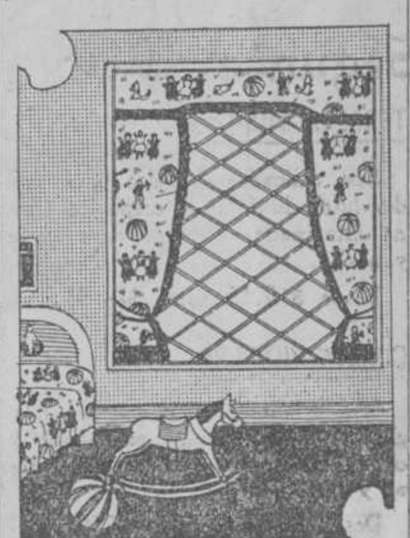

Un cajón cuadrado, con divisiones que pueden servir para guardar zapatos, se cubre con un vuelo grande de cretona, se le coloca encima un espejo elegante y ¡voilá! tenemos un tocador encantador...

Y en fin hay tantas posibilidades decorativas en la cretona, que con ellas pueden confeccionar mil objetos a cual más atractivo.

### Cretonas

Todo nuestro surtido de cretonas, en el que entran las que acabamos de recibir en estos días, ha sido rebajado extraordinariamente.

**A 30, 35 y 40 centavos** hay una linda colección de cretonas de dibujo pequeño y grande. Sobre fondo blanco, crema y crudo. Algunas tienen diseños de muñecos que las hacen encantadoras para cuartos de niños.

**A 50 y 60 centavos** preciosas cretonas de dibujos muy originales.

Algunas de ellas son rebajadas de 75 centavos la vara.

**A 75 cts. y $1.00** cretonas muy dobles con dibujos en diversos estilos, el modernista predominando.

**A $1.25** le ofrecemos cretonas de 1 y media vara de ancho, con dibu-

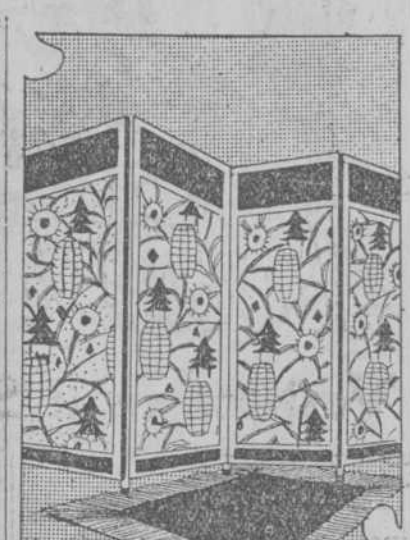

jos multicolores, grandes y pequeños, sobre fondos de distintos tonos.

**"Glazed Chintzes" en el Yacht Club**

Las partes superiores de las cortinas del exquisito salón de señoras del Yacht Club, lo mismo que la mayoría de los sofases y butacas del mismo, son hechos de "glazed chitz" (cretona abrillantada) el material más usado, actualmente, por los decoradores interiores de fama.

**El Encanto** tiene "glazed chintzes" en dibujos interesantísimos.

### Toiles de Jouy

Si una habitación tiene muebles de estilos franceses, sería muy propio que las cortinas fuesen de Toile de Jouy—las famosas telas decorativas hechas exclusivamente en Jouy, Francia, por cerca de dos Siglos.

**El Encanto** las tiene con dibujos estilo Luis XV, Luis XVI e Imperio.

### Para Visillos y Stores

La cortina de cretona da vida a una habitación, pero si se quiere completar el ambiente de refinamiento y distinción, es necesario atenuar la luz.

Esto lo consigue fácilmente usando visillos o stores.

Ofrecemos mallas labradas y lisas en blanco, crema y ocre, propias para visillos y stores.

### Varillas Kirsch

El uso de las varillas o aparatos Kirsch, le simplificará extraordinariamente la colocación de sus cortinas.

Vea la inmensa variedad que tenemos de ellas.

SOLIS, ENTRIALGO Y CIA.

Galiano. San Rafael. San Miguel. Telf. A-7221. Centro Privado


FUNERARIA DE PRIMERA CLASE

# ALFREDO FERNANDEZ

TELEFONO A-4348 SAN MIGUEL 63



DE NUESTRA LIQUIDACION

# RETAZOS

**TODAS las semanas dedicamos dos días consecutivos a la venta de los retazos que en el resto de la semana van quedando de la venta diaria. Son los lunes y los martes los elegidos para brindar esta oportunidad a nuestros clientes.**

**Entre los que pondremos mañana, lunes, hay infinidad de cortes de vestido de sedas color entero y estampadas, de holanes y warandoles de hilo color entero y estampados, de voiles lisos, estampados y bordados y de otras muchas telas. No deje de verlos.**

La Elegante — DOS CASAS CON PRECIOS DE ALMACEN — La Elegante de Neptuno

MURALLA Y COMPOSTELA / TEL. A-3372 NEPTUNO 48 / TELEFONO M-1799


# TODO TIENE FIN

Afortunadamente no hay mal que nos abata mil años. De otro modo, si como seráfica visión no auguraramos el final de esas angustias, la vida seria horrible, tenaz incitadora del suicidio.

Pero todo finiquita. Este nuestro pasar actual, compelidos por todas partes, ya por la falta de espacio donde desarrollar comodamente nuestras negociaciones, ya por la balumba de artículos que ansiosamente queremos vender; éste pasar lastimoso que nos agobia, tendrá su limitación ¿cómo no?

Pero oidlo, amables lectores. Acorde con nuestras molestias, seguidamente, cesará también la ganga inesperada desconocida en los anales del comercio habanero, que hoy os ofrecemos.

La liquidación de la Peletería Benejam pasará a la Historia, se recordará como algo sorprendente, mas ¡ay! los que por pereza o indiferencia no hayan sabido aprovecharla, esos renegarán, maldecirán su culpa, lamentando la ocasión perdida.

Para ellos habrá terminado la oportunidad. Todo pasa, sí, y una liquidación absoluta, radical, como la nuestra, esa no vuelve, como no volvieron las poéticas golondrinas.

Peleteria Benejam

"BAZAR INGLES" S. RAFAEL E INDUSTRIA HABANA-CUBA

# ¡Infame Insecto!

Una avispa insignificante ha venido a destruir con su doloroso lancetazo la incomparable delicia de un día de campo. Pero MENTHOLATUM alivia prontamente la irritación causada por picaduras de insectos, plantas venenosas, etc., destruyendo los gérmenes dañinos.

UNA CREMA SANATIVA

Mentholatum

Indispensable en el hogar de fama mundial, inmejorable para dolores de cabeza, neuralgia, golpes contusos, cortadas, inflamaciones, contusiones, catarros, quemaduras, etc. Exija siempre el legítimo MENTHOLATUM en sus envases originales, tubos, latas y tarros. No acepte imitaciones.

Mentholatum



Dr DAUSSA

TUBERCULOSIS

1 A 3 PM SALUD 59

MAÑANA OFRECEREMOS INFINIDAD DE ARTICULOS REBAJADOS CON MOTIVO DE NUESTRAS FAMOSAS VENTAS ESPECIALES DE LOS LUNES.

**He aquí algunos de los artículos que figuran en la venta de mañana:**

**Vestidos de warandol de hilo,**
**Vestidos de voile y lencería,**
**Vestidos de georgette,**
**Chales de crepé de china,**
**Bufandas de seda preciosas,**
**Chales vieneses,**
**Chales de blonda,**
**Manteletas valencianas,**
**Tapetes de encaje,**
**Tapetes de malla de metal,**
**Trajes para niños de 3 a 6 años.**
**Talco Mavis,**
**Esencia Mitsouko,**
**Esencia Guerlinade,**
**Abanicos japoneses,**
**Encajes y entredoses**
**RETAZOS.**

ANGONES Y COMPAÑIA — LA CASA GRANDE HABANA — GALIANO Y SAN RAFAEL


JOYAS ARTISTICAS

El Cronometro

J. C. ZENEA (NEPTUNO) Nº 21 TELÉFONO M-3143. HABANA.

# MANANA: ¡¡SAN RAMON!!

PARA USTED O PARA REGALAR

le ofrecemos el más bello surtido de prendas de verdadera novedad. Reformamos joyas antiguas o las fabricamos a su gusto; contamos con talleres propios y experto dibujante.

PRECIOS DE FABRICA

Anuncios TRUJILLO MARIN



# Sanatorio "DR. PEREZ-VEN..."

Enfermedades nerviosas y mentales. Para Señoras, exclusivamente. Calle Barreto, número 62. Guanabacoa

# CARTEL DE TEATROS

**NACIONAL (Paseo de Martí esquina a San Rafael)**

A las once: Novedades internacionales número 43; Hable claro por Edna Mirian; El Halcón de los Mares, por Milton Sills.

A la una y media: Novedades internacionales número 43; Los indios navajos; El Impostor; Hable claro; El Sansón del Circo; El pacto peligroso; El Cristo del Socorro; Patinando; Bandido y policía, por Harry Carey.

A las cinco: Novedades internacionlaes número 43; El Halcón de los Mares.

A las siete: Novedades internacionales número 43; Hable claro; El Halcón de los Mares.

A las nueve y media: Novedades internacionales número 43; Habla claro; El Halcón de los Mares.

**PAYRET (Paseo de Martí esquina a San José)**

A as dos y media: La Revista Loca; El Lobo Segundo.

A las ocho y media: Cristóbal Colón Gallego; El Lobo Segundo o La vuelta a Cuba en cuatro años.

**PRINCIPAL DE LA COMEDIA (Animas y Zulueta)**

A las trees menos cuarto y a las nueve: la comedia francesa en tres actos, original de Jean Fontaine, arreglada a la escena española por Salvador Aragón, El Gavilán.

**MARTI (Dragones esquina a Zulueta)**

A las nueve: el juguete Levantar la caza; la zarzuela de los hermanos Quintero y el maestro Seerrano, La Reina Mora; la zarzuela de Carlos Arniches y Jackson Veyan y los maestros Valverde y Torregrosa, San Juan de Luz; números de variedades por Teresita Zazá, María Reyes, Emilia Reynado, Estela Montes, Roseva Skelton, Adelita Trujillo, Caridad Castillo, Martín Galarraga, Mariana Meléndez; presentación de le mentalista alemán Von Reeinhalt.

**ALHAMBRA (Consulado esquina a Virtudes)**

Compañía de zarzuela cubana de Agustín Rodríguez.

A las dos y media: Pra Ka Tan; El cuarto de hora o Hay que regenerarse.

A las ocho: Pra Ka Tan.

A las nueve: Pícaros y viciosos.

A las diez: El cuarto de hora o Hay que regenerarse.

Al final de cada tanda, coupletс, danzones y rumbas por Luz Gil; danzón dialogado.

## HOY EN PAYRET DOS GRANDES FUNCIONES COMO DESPEDIDA DE LA COMPAÑIA DE R. LOPEZ

Esta noche será en Payret la despedida de la Compañía de Regino López, que nos ha ofrecido tan sólo cinco funciones, pero en ellas, ha combinado programas de verdadero mérito, originalidad y entretenimiento.

La popularísima compañía, con su prestigio artístico y con las novedades que puso en el cartel, ha mantenido el teatro lleno a reventar durante sus funciones, no obstante el calor que hace al público huir de los espectáculos.

Hoy, domingo, serán dos las funciones que se ofrezcan en el rojo coliseo. La primera, en matinee a las 2.30 de la tarde, con La revista loca, pey, y, en segunda parte de la función, volverá a ser representada la última triunfal obra de Villoch, El Lobo II, con la que se despedirá la Compañía.

No hay por que volver a encomiar esa hermosa producción de Villoch que tan celebradísima ha sido por el público. En ella, el célebre comediógrafo nos ha dado la más oportuna graciosa, patriótica y vistosa producción teatral.

Su triunfo clamoroso, en Alhambra y en Payret coloca a El Lobo II en primer lugar entre las obras más brillantes del repertorio villochiano, siendo buena prueba de ello, la atención

**Adolfo Otero, el popularísimo gallego de la Compañía de Regino López, que anoche obtuvo un grandioso éxito personal en la bellísima revista de Villoch, El Lobo II, obra en la que la gracia del comediógrafo, unida a los detalles interpretativos de Otero en el simpático personaje de Santiago, patrón del yatch, hacen las delicias del público.**

y El Lobo II o La Vuelta a Cuba en Cuatro Años, las dos, revistas de brillantísima presentación escénica, de mucho gracejo e intención y de música inspirada y fácil.

La segunda función será la de la noche, a la hora de costumbre, poniéndose en escena la hermosísima revista de Gustavo Robreño, música del maestro Anckermann, titulada Cristóbal Colón gallego o La hoja del Coy el interés con que el público ha asistido a las numerosas representaciones que se le han brindado a la preciosa revista.

Los precios para las dos funciones de hoy, serán los corrientes a base de dos pesos la luneta.

La matinee empezará a las dos y media en punto, abriéndose las puertas del teatro a las dos en punto.

## LA TEMPORADA DE REVISTAS MEXICANAS EN MARTI

Anoche cerró sus puertas el Martí, con la función de gala a beneficio del benemérito Bando de Piedad, para prepararse escrupulosamente para la Temporada de Revistas mexicanas que se inaugurará en los primeros días del próximo mes de septiembre.

El teatro de las cien puertas, que fué en otros tiempos templo de la revista, quiere acoger dignamente al nuevo y sugestivo espectáculo, remozándose y embelleciéndose antes de que arrive la Compañía.

Los últimos telegramas recibidos de México anuncian que el brillante conjunto artístico embarcará hoy en Veracruz, rumbo a nuestro puerto.

Y esos telegramas, que contienen el elenco de la Compañía, nos permiten confirmar ahora lo que hemos anunciado anteriormente: que viene, como estrella femenina de la gran Compañía, la "tiple de 1925", Emma Duval, artista bellísima, graciosa y sugerente, que está considerada como el ídolo del público mexicano.

Emma Duval es el tipo ideal de tiple para la revista: joven, plena de alegría y de gracia, poseedora de un irresistible encanto personal, cultivadora aventajada del canto y de la danza, dueña de una voz agradable... Ninguna como ella para crear esos tipos cambiantes, y ligeros del género predilecto del público habanero.

Vienen también en la Compañía otras artistas de primera fila Lupe Inclán, que se ganó merecida reputación por sus admirables tipos populares; Laura Miranda, tiple bellísima que será una de las favoritas del público; la encantadora Teresita Benner, la gentilísima danzarina Lupe Arozamena y la notable Elena Ureña.

Entre los actores que embarcarán se ecuentan los nombres de Leopoldo Beristain, del graciosísimo primer actor Graña, del chistoso Finance y otros más.

Y vendrán también veinte vice-tiples, veinte deliciosas chiquillas que animarán la escena con la traviesa alegría de sus danzas y sus evoluciones...

Los señores Ortega, Prida y Castro Padilla han elegido para la presentación de sus artistas, una obra que ha sido el éxito más ruidoso del año en México: Colorines, revista alegre y fastuosa, en la que hacen un derroche de lujo y de inventiva.

La música de Colorines es un delicioso mosaico de motivos nacionales escogidos y estilizados por Manuel Castro Padilla, autor del famoso Cielito Lindo, la canción mexicana que ha recorrido el mundo.

Esta revista, que sigue las tendencias de Aires Nacionales, la producción triunfal con que Ortega, Prida Castro Padilla presentaron en la Habana a Lupe Rivas Cacho, ha de proporcionar gratísimos momentos a nuestro público.

## PARIS SE EXHIBIRA EL JUEVES EN TRIANON

Hoy domingo ha preparado Trianón un magnífico programa para sus cuatro tandas. Las tandas elegantes de 5 y cuarto y 9 y 30 anuncian las regatas de Cienfuegos que se celebraron el domingo 2 de agosto película que además de la regata que por cierto está tomada admirablemente, tiene escenas de las distintas fiestas que tuvieron lugar en La Perla del Sur con motivo de las regatas. También en las tandas elegantes se va a exhibir la película de Los Niños Peligrosos titulada La Gran Función. Una cinta muy divertida es ésta. La película principal de estas tandas se titula Parásitos Sociales por Owen Moore, Madge Bellamy, Mary Carr y Bryant Washburn.

París se exhibe el jueves 3 en las tandas elegantes.

Mañana lunes El Paraíso del Placer por Bárbara La Mar. El martes 1 día de moda y el miércoles 2 La Culpable por Irene Rich, John Roche, Matt Moore, June Marlowe, George Fawcett. Una interesante y lujosa cinta de Warner Bross. La casa que tantos éxitos ha traído a Cuba. Es una cinta presentación Fernández y ya el público sabe lo que son las producciones presentación Fernández.

El viernes 4 día de moda La Hija de la Fortuna por Agnes Ayres, Silvia Ashton y Clarence Burton. El sábado El Calvario de una Esposa por Diana Vanna.

Alas quemadas, por Bebe Daniels, Adolphe Menjou, Conrad Nagel, Ernest Torrance muy pronto.

## TEATRO VERDUN

Para hoy domingo la empresa ha seleccionado el mejor programa de la Habana. A las 7 y cuarto una revista y una comedia, a las 8 y cuarto Entre Amigos, precioso drama de fino argumento interpretado por Ana Q. Nilsson y Norman Kerry a las 9 cuarto El Martirio de un Hijo producción especial de argumento conmovedor interpretado por el pequeño y simpático actor Jackie Coogan y a las 10 y cuarto estreno París maravillosa película que atraerá a los que le conocen y a los que tienen ansias infinitas de conocer sus atractivos encantos.

Mañana Un Regio programa.

Miércoles 2 El Millonario por Harold Talmadge.

## CINE NEPTUNO

En la matinée infantil de Neptuno a la 1 y media se anuncia 'La Descastada" por Gloria Swanson, "Fotinguero Belicoso" por Reed Howes, "Terribles Piratas' por los Niños Peligrosos, "Los encantos del Hogar" por Larry Semon "Belantino Torero" por Monty Bancks; "La Casa Embrujada" por Buster Keaton y "Chiflado por el Cine".

En las tandas de 5 y cuarto y 9 y media se estrena la espectacular super-producción de gran lujo PARIS.

En la tanda de las 8 y media se repite La Descastada por Gloria Swanson.

Mañana 'El aullido de la muerte" por Rin Tin Tin.

Sábado y domingo próximo "La Embustera" por Pola Negri.

## FAUSTO

**MATINEE A LA UNA Y MEDIA EN "FAUSTO"**

Hoy dará el "Fausto" en su matinee una hora más de proyección de esta manera reforzando más el programa y dando comienzo en lugar de dos y treinta a la una y media, que es la hora que todos los niños han de acudir a 'Fausto" donde se hará una hermosa rifa de juguetes entre los niños concurrentes. Empezando la función con la revista de asuntos mundiales "Noticiario Fox No. 32", el actor Buddy Rooselvet, en "Buddy Ciclón", Chirley Mason, en el "El Novio de Ultramar", Buster Keaton, en "Nortes Helados". Thomas Meighan, Leatrice Joy, Theodoro Roberts, Eva Novak y June Elvidge en "El Hombre que vió el Mañana".

En las tandas elegantes de cinco y cuarto y nueve y cuarenta y cinco, "El Diablo Santificado" la película de Rodolfo Valentino y Nita Naldi, que se estrenó anoche con gran éxito. En estos mismos turnos la revista de asuntos mundiales "Noticiario Fox No. 32".

Para la tanda de las ocho, la comedia, "Nortes Helados" y para la de las ocho y media "La Hija de las Fortuna" por Agnes Aires y Tom Gallery.

Mañana: 'Las Boardillas de New York" por May Mac Avoy.


# Cine LARA

Prado y Virtudes (frente al Anón.)

HOY DOMINGO 30 HOY

EN MATINEE Y NOCHE

Estreno de la interesante obra en siete actos, titulada:

# ES MEJOR VIVIR

Por el notable actor Douglas Leand.

Repriss de la monumental producción en diez actos titulada:

# DEL ABISMO A LA CUMBRE

Por un reparto selecto de estrellas.

Repriss de la bonita producción en ocho actos:

# EL HOMBRE QUE VIO EL MAÑANA

Por los aplaudidos actores Thomas Meighan y Leatrice Joice.

NOTA.—No ofrecemos regalos pero en cambio ofrecemos buenas películas.

Mañana:

"LA HIJA DE LA FORTUNA"

C 81901 1d 30

LIMPIA—PULE TODO—
LEGÍTIMO SAPOMEX SARRA
A 8 CENTAVOS.
BOTICAS=BODEGAS

# OLIMPIC Y VERDUN

Estrenarán el día 2 de Septiembre

# EL MILLONARIO

(JIMMIE'S MILLIONS)

NO PIERDA DE VER EL FENOMENO DE LA AGILIDAD Y LA SIMPATIA

# RICHARD TALMADGE

En esta su última despampanante gran producción.

NUEVO REPERTORIO

CARRERA Y MEDINA

C 81.. 1d 30

# DE POCOS AÑOS:

Así parecen los hombres que se precaven, los que reponen el desgaste y combaten el efecto de los años, tomando Píldoras Vitalinas, cuando las energías se duermen y las fuerzas se debilitan. Pidoras Vitalinas se venden en todas las boticas y en su depósito El Crisol, Neptuno y Manrique. Habana. Quien las toma aunque sea viejo, procede como joven. Créalo.

3 ag.

# TEATRO NACIONAL

## HOY DOMINGO 30 Y HASTA SEPTIEMBRE 6

### Tandas Aristocráticas de 5 y 9½ y Tandas de las 11 y 7

## MILTON SILLS

CON EL CONCURSO DE ENID BENNET, WALLACE BEERY Y LLOYD HUGUES

y mas de TRES MIL ARTISTAS, en la producción Suprema

# EL HALCON DE LOS MARES

(THE SEA HAWK)

SERIE EXCELSA

Historia romántica y caballeresca de aquellos hombres, todo hidalguía que luchaban hasta morir por su honor y por el amor de su dama. Vea las hazañas inauditas de los héroes que por su valor indomable y nobleza de alma ganaron la posteridad.

| Precios de las tandas Aristocráticas de 5 y 9½ | | | | Precios para las Tandas de 11 a. m. y 7 p. m. |
|---|---|---|---|---|
| Palcos | $5.00 | Entrada general | $1.00 | Palcos $2.50 |
| Lunetas | 1.00 | Tertulia | 0.30 | Lunetas $0.50 |
| Butacas | 1.00 | Paraíso | 0.20 | Tertulia $0.20 |

## PRIMERA GRANDIOSA MATINEE A LA UNA Y MEDIA

REGALOS DE HERMOSOS JUGUETES A LOS NIÑOS

Estreno de la gran Serie **"EL SAMSON DEL CIRCO"** Dos Episodios "EL PACTO PELIGROSO" "EL GRITO DE SOCORRO"

El dramita **Los Indios Navajos**

El drama **EL IMPOSTOR** Por Tom Santschi.

La interesante cinta **HABLE CLARO** Por Edna Miriam

La graciosa comedia **PATINANDO** Por CHARLES CHAPLIN

El sensacional cinedrama **BANDIDO Y POLICIA** Por HARRY CAREY y FRANCIS FORD.

La Revista de Novedades Internacionales No. 43

| PRECIOS PARA LA MATINEE | | | | | |
|---|---|---|---|---|---|
| Palcos | $2.00 | Lunetas | 0.40 | Butacas | $0.40 |
| Entrada general | $0.40 | Tertulia | 0.15 | Cazuela | 0.10 |

C 8100 1d 30


## LIRA

Grandioso y selecto programa ha combinado para hoy la empresa de este regio salón cinematográfico.

Matinée corrida de una y media a cinco y media, Revista Fox número 32, El Empresario, jocosa comedia en dos actos. La Cuban Medal presenta el regio estreno de la graciosa comedia titulada Bésame otra vez, interpretada por Monte Blue y Marie Prevost.

González y López Porta presentan la gran super producción de la Metro titulada El martirio de un hijo, por Jackie Coogan. También se estrena la regia cinta de un selecto argumento y que tiene por título Santa Isabel de Ceres, película fuerte, pero moral en su fondo.

Tanda elegante a las cinco y media. El Empresario, comedia en dos actos y el regio estreno de la super producción de la Metro, El Martirio de un Hijo, por Jackie Coogan. Por la noche, selecta función a las ocho y media con el mismo programa de la matinée.

## RIALTO

**GRANDIOSA MATINEE DE 1 A 5**

Soberbio es el programa escogido para hoy domingo en Rialto, pues serán exhibidas en la matinee especial para los niños "Los parientes de mi mujer" por el popular cómico Buster Keaton; "La Una de la mañana" por Charles Chaplin; "Salvajes de Mar" por Jack Merrill; "La Mujer Mosca" de sensacionales escenas y "El Ultimo Varón sobre la Tierra", cinta esta que hace reir a chicos y grandes, por la originalidad de su argumento. En las tandas de 5 y cuarto y 9 y tres cuarto se proyectará además del estreno "Nuestras Esposas" por Elaine Hammertein y Dorothy Phillips, la chispeante cinta "El ultimo Varón sobre la Tierra", dos producciones a cual mejor.

Se prepara el estreno de la última cinta por Marie Prevost y Monte titulada "Hijas del placer", como también "El Código del Honor" por Viola Dana.


NO PAGUE MAS DE 17 CENTAVOS

AGUA EVIAN legítima

EN LAS BUENAS FARMACIAS


## CINE OLIMPIC

Hoy en la matinee de 2 a 5 episodio final de la sreie Francesa El Hijo del mercado la sensacional cinta del valeroso actor Jack Hoxie titulada Ave de Rapiñas y la emocionante cinta titulada El Niño Huracán.

Tanda de 5 y cuarto episodio final de la serie El Hijo del Mercado y la graciosa comedia interpretada por la simpática actriz Shirley Mason titulada Cartas de Amor.

Tanda de 9 y media grandioso estreno de la super-producción francesa de mucho éxito titulada París.

Mañana en las tandas de moda de 5 y cuarto y 9 y media Mary Carr en la producción El Martirio de una Madre.

Martes 1, Grace Cunard en la producción titulada El Ultimo Varón sobre la Tierra.

Miércoles 2, Richard Tamalge en la sensacional cinta El Millonario.

## GRAN FUNCION EXTRAORDINARIA PARA HOY EN MARTI

A beneficio del público se celebra hoy a las 9 p. m. una magnífica función extraordinaria a precios sumamente económicos, pues la luneta solo vale $1, 70 la butaca y 30 la tertulia.

Se darán 3 magníficas obras, 1o. la graciosa comedia Levantar la Caza segundo la zarzuela La Reina Mora y tercero el chispeante sainete zarzuela San Juan de Luz. Además un soberbio acto de variedades tomando parte 16 estrellas, entre ellas María Reyes, Adelita Trujillo y la notabilísima bailarina Helba Huara.

No dudamos del total lleno.


Magnesia Erba estómago sano

ANUNCIESE EN EL "DIARIO DE LA MARINA" SE LEE EN TODA LA REPUBLICA

# Texidor Company Limited

liquidan sus existencias de Fonógrafos y Discos las afamadas marcas "PHONOLA" y "OKEH" a precios que favorecen al público.

$25.00 Con doce discos

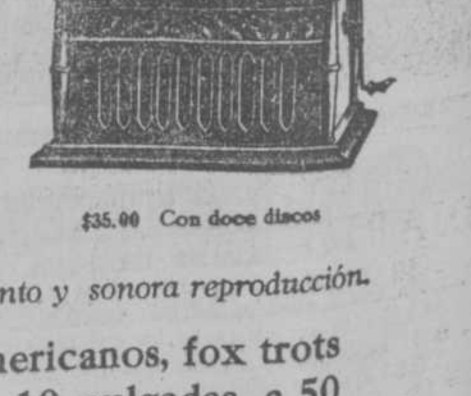

$35.00 Con doce discos

*Garantizados en su funcionamiento y sonora reproducción.*

Discos Cubanos y Americanos, fox trots danzones etc., tamaño 10 pulgadas, a 50 centavos cada uno.

Muralla 27-29 Habana

# Cartel de Cinematógrafos

**PERDUX (Consulado entre Animas y Trocadero)**
A las siete y cuarto: una revista y una comedia.
A las ocho y cuarto: Entre amigos, por Ana Q. Nilsson y Norman Kerry.
A las nueve y cuarto: El martirio de un hijo, por Jackie Coogan.
A las diez y cuarto: París (estreno).

**CAMPOAMOR (Industria esquina a San José)**
A las cinco y cuarto y a las nueve y media: Amor trágico, por Pola Negri.
A las ocho: ¿Por qué casarse, por Andrea Lafayette.
De once a una y media: comedias.
De una y media a cinco: Novedades internacionales número 44; El hundida hecho rosas; Don Juan el Mono: El jinete sin miedo; ¿Por qué casarse?

**FAUSTO (Paseo de Martí esquina a Colón)**
De una y media a cinco: Noticiario Fox número 32; Buddy el Ciclón, por Buddy Roosevelt; El novi ode ultramar, por Shirley Mason; Nortes helados, por Buster Keaton; El hombre que vió el mañana, por Thomas Meighan, Leatrice Joy, Theodoro Roberts Eva Novak y June Elvidge.
A las cinco y cuarto y a las nueve y media: El diablo santificado (estreno) por Rodolfo Valentino, Nita Naldi y Helen D'Algy; una revista de sucesos mundiales.
A las ocho: la comedia Nortes helados.
A las ocho y media: La Hija de la Fortuna, por Agnes Ayres y Tom Gallery.

**WILSON (Padre Varela y General Carrillo)**
A las dos: La Reina de los Apaches por Mary Prevost y John Roche; Alma titánica, por Harry Carey; Secretos de belleza, por Jhimmy Aubrey; Detectives en miniatura.
A las cinco y cuarto y a las nueve y media: El aullido de la muerte, por Rin Tin Tin.
A las ocho: La Reina de los Apaches.

**INGLATERRA (General Carrillo y Estrada Palma)**
De una y media a cinco: Las gozadoras del amor, por Dorothy Devore y Luisa Fazenda; El vértigo de la velocidad, por Kenneth Mc Donald; Las comedias Sobre las olas y Elixir de vida.
A las cinco y cuarto y a las nueve y tres cuartos: El aullido de la muerte, por Rin Tin Tin.
A las ocho y media: Las gozadoras del amor.

**RIALTO (Neptuno entre Consulado y San Miguel)**
A las cinco y cuarto y a las nueve y media: Nuestras esposas, por Helaine Hamerstein, Dorothy Phillips, Herbert Rawlinson y Diana Miller. El último varón sobre la tierra, por Helaine Hammerstein y Dorothy Phillips.
De una a cinco y de siete a nueve y media: La Mujer Mosca, por Dorothy Devore; Salvajes de mar, por Jack Merrill; El crimen del Barrio Chino, por George Larkin; Los parientes de mi mujer, por Buster Keaton; La una de la mañana, por Charles Chaplin.

**FLORENCIA (San Lázaro y San Francisco)**
A la una y media: estreno dee cintas cómicas; Los parientes de mi mujer, por Buster Keaton; Agapito presidiario, por Larry Semon; estreno del drama El Fugitivo, por Ben Wilson; estreno de El hijo del mercado.
A las ocho: cintas cómicas; Los parientes de mi mujer; El Fugitivo; El terror invisible, por Agnes Ayres y Antonio Moreno; episodio final de El hijo del mercado.

**MENDEZ (Avenida Santa Catalina esquina a J. Delgado (Víbora)**
De dos a cinco: La Ciudad de Argelia; El barbero; Siguiendo viaje, por William S. Hart; El teléfono no sirve, por Harold Lloyd; Pirata de amor, por Thomas Meighan y Lila Lee.
A las cinco y cuarto: El teléfono no sirve; Un paraíso envenenado, por Carmel Myers, Kenneth Harlan y Raymond Griffith.
A las ocho y cuarto: El barbero; Pirata de amor.
A las nuev y media: El teléfono no sive; Un paraíso envenenado.

**LIRA (Industria esquina a San José)**
De una y media a cinco y media: Revista Fox número 32; El empresario; El martirio de un hijo, por Jackie Coogan; Bésame otra vez, por Monte Blue; Santa Isabel de Ceres.
A las cinco y media: El empresario; El martirio de un hijo.
A las ocho y media: El empresario; Santa Isabel de Ceres; Bésame otra vez; El martirio de un hijo.

**TRIANON (Avenida Wilson entre A y Paseo, Vedado)**
A las tres y a las ocho: Dolor de muelas, La gran función; La Orden Sellada, por Tom Moore.
A las cinco y cuarto y a las nueve y media: la cinta de las regatas de Cienfuegos; La gran función; Parásitos sociales, por Madge Bellamy y Owen Moore.

**NEPTUNO (Neptuno esquina a Perseverancia)**
De una y media a cinco: La Descastada, por Gloria Swanson; Fotinguero belicoso, por Red Howe; cintas cómicas, por Monty Banks y los Niños Peligrosos.
A las ocho y media: La Descasy media: París.
A las cnco y cuatoo: episodio final tada.

**GRIS (E y 27, Vedado)**
A las dos y media: El problema femenno; Una escapada; Los dos enemigos; espisodio 13 de El rayo invisible; La bailarina; Carromatonese; Las buenas intenciones, por William Desmond.
A las cinco y cuarto y a las nueve y cuarto: Noticiaro Fox número 23, Demasiadas mujeres, por Reginald Denny.

# HOY CAMPOAMOR HOY

GRANDIOSA MATINEE
A LA UNA Y MEDIA

La Revista:

## NOVEDADES INTERNACIONALES

La comedia "Sunshine" por Hillard Carr:

## DOS HOMBRES DE CUIDADO

La comedia:

## EL HURACAN HECHO BRISAS

por la "Muchacha Telefonista".

La comedia "Sunshine" por monos:

## DON JUAN EL MONO

El Drama en seis partes, de la Liberty Film, titulado:

## EL JINETE SIN MIEDO

por DICK HATTON.

La super producción de Havana Film

## ¿POR QUE CASARSE?

por la hermosa actriz ANDREA LAFAYETTE.

Lunetas . . . . . $0.40
Butaca . . . . . 0.30

5¼ TANDAS DE MODA 9½

Por última vez la soberbia producción:

## AMOR TRAGICO

Suprema joya clásica, producción de la Cinematografía Moderna, que tiene por genial intérprete a la eximia y bella actriz

## POLA NEGRI

Bajo la dirección y supervisión del mago de la Cinematografía:

## Ernest Lubitsch

Que a la vez desempeña en esta obra uno de los más importantes papeles de la misma.

## AMOR TRAGICO

Presenta a POLA NEGRI en una de sus más sublimes caracterizaciones: De hembra bravía que defiende por encima de todo la supremacía de su amor.

Un admirable derroche de Lujo y de Arte incomparable

Repertorio: INDEPENDENT FILM EX.

Labra número 32.

C 81906 1d 30

## CINE SELECTO EN PAYRET

Mañana lunes 31, en las tandas de 5 y cuarto y 9 y media, será exhibida la gran película Demasiadas Mujeres, obra que reúne alicientes que la hacen figurar entre las mejores producciones estrenadas en estos últimos tiempos, por su delicado argumento, y por el lujo con que está editada.

El martes primero y miércoles 2, será estrenada en Payret otra joya cinematográfica titulada, La Tragedia de un Príncipe, cuyas escenas son todo emoción, misterio, y sentimentalismo supremo.

El jueves 3, se exhibirá la copia nueva de la monumental obra del sobrobado de Nuestra Señora de París, por Lon Chaney, cuya joya cinematográfica no ha menester de elogios puesto que nuesqtro público ya la conoce y seguramente agradecerá esta nueva exhibición.

Próximamente serán estrenadas en Payret, La Conjura, obra de la cual tenemos las más ligeras impresiones, y Maciste en el Infierno, que ha de causar verdadera impresión. A éstas seguirán La Calle de los Escándalos y otras que oportunamente anunciaremos.

**OLIMPIA (Avenida Wilson esquina a B., Vedado)**

De dos a cinco: episodio final de El hijod el mercado; estreno de Ave de rapiña, por Jack Hoxie; El Niño Huracán, por Hoot Gibson.
A las cinco y cuarto y a las nueve de El hijo del mercado; Cartas de amor (estreno) por Shirley Mason.
A las siete y media: El Niño Huracán.
A las ocho y media: episodio final de El hijo del mercado.
A las nueve y media: París (estreno).

## CINE GRIS

Gran matinee a las 2 y media, con el siguiente programa: El problema femenino, Una escapada, Los dos enemigos, El rayo invisible, episodio 13, La bailarina, Carromatones, por los monos Max, Moritz y Pep, y la sensacional película Las buenas intenciones, por William Desmond.

A las 8 y cuarto Carromatones, por los monos Max, Moritz y Pep y episodio 10 de la serie Las dos niñas de París, titulado En busca de la muerte. A las 5 y cuarto y 9 y cuarto, Noticiario Fox No. 23 y reestreno de la deliciosa comedia titulada Demasiadas mujeres. Esta película es, sin duda alguna, la mejor que ha producido el simpático actor Reginald Denny.

Mañana, Amor trágico, dirigida por Ernest Lubitsch e interpretada por Pola Negri.

Martes 1 y miércoles 2: La culpable, por Irene Rich, John Roche, Matt Moore y Eva Gordon.

Jueves 3, la gran producción francesa titulada ¡París!

Viernes 4 El calvario de una esposa basada en la novela de Claudio Farrere.

## TEATRO MENDEZ

(EL CINE ELEGANTE DE LA VIBORA)
(Avenida de Santa Catalina esquina a J. Delgado)

El programa de hoy:
Matinée infantil de 2 a 5.
La interesante revista La Ciudad de Argelia. La divertida comedia El Barbero.
William S. Hart en la producción Paramount del Oeste, Siguiendo viaje.
Harold Lloyd en la comedia en dos actos El teléfono no sirve.
Thomas Meighan y Lila Lee en la producción Paramount Pirata de amor.
Tandas elegantes de cinco y cuarto y nueve y media:
Harold Lloyd en la divertida comedia El Teléfono no sirve.
Estreno de la producción especial interpretada por Carmel Myers, Kenneth Harlan y Raymond Griffith titulada Un paraíso envenenado.
A las ocho y cuarto, la comedia El Barbero.
Thomas Meighan y Lila Lee en la regia producción Pirata de amor.
El quinteto del teatro amenizará todo el programa.

## TEATRO "WILSON"

Teléfono M-5863
Más fresco que en la playa

***Hoy Domingo 30, Hoy***

Colosal matinée a las 2 p. m.
Mary Prevost y Jhon Roche en
LA REINA DE LOS APACHES
Harry Carey, (Cayena), en
***Alma Titánica***
LOS NIÑOS PELIGROSOS, en la comedia
DETECTIVES EN MINIATURA
Jhimmy Aubrey, en la comedia
SECRETOS DE BELLEZA

NIÑOS . . . . 20 CENTAVOS
LUNETA . . . . 40 CENTAVOS

5¼ TANDAS 9½ p. m.
RIN TIN TIN en la super joya
***EL AULLIDO DE LA MUERTE***
NIÑOS . . . . . 30 cts.
LUNETA . . . . . 50 cts.

## CINEMA INGLATERRA

Teléfono M-5768

El cine más fresco de la Habana
Colosal matinée de 1½ a 5 p. m.
Dorothy Devore y Luisa Fazendá, en
***Las Gozadoras del Amor***
Kenneth Mc Donald, en la atracción
EL VERTIGO DE LA VELOCIDAD
Harry Polard, en la comedia
SOBRE LAS OLAS

NIÑOS . . . . . 20 cts.
LUNETA . . . . . 40 cts.

5¼ TANDAS 9 y 45 p. m.
RIN TIN TIN, el maravilloso PERRO
en su última super producción
***EL AULLIDO DE LA MUERTE***
NIÑOS . . . . . 30 cts.
LUNETA . . . . . 50 cts.

C 8104 1d 30

# CONCURSO CINEMATOGRAFICO DE "DIARIO DE LA MARINA"

Usted, lectora, debe ser una aficionada al Teatro del Silencio, el arte que por su desenvolvimiento universal, ocupa el primer lugar entre todas las demás artes.

Usted, lectora, por tanto, debe conocer al noventa y nueve por ciento de los actores y actrices que "posan" ante las cámaras.

Para usted no debe ser difícil, el, a simple vista, decirnos quienes son los dos artistas que aparecen de espalda en la presente fotografía.

El decirnoslo por medio del cupón que a continuación hallará, le representará a usted un mes de diversión gratuita.

DIARIO DE LA MARINA, en combinación con la "Havana Film Company", de Neptuno número 56, ofrece a sus lectores una oportunidad para concurrir durante un mes al elegante Cine Rialto, sin costarle la entrada.

Obtenga usted ese beneficio. Lea las Bases del Concurso Cinematográfico de DIARIO DE LA MARINA, que a continuación se expresan.

## BASES DEL CONCURSO

Primero: Este concurso comienza el domingo 9 de agosto y termina el sábado 5 de Septiembre.

Segundo: Toda Señorita que acierte el nombre de los artistas que aparecen de espalda en la fotografía, tendrá derecho a un Pase, durante un mes, para concurrir a cualquiera de las tandas del cine "Rialto". (Neptuno y Prado).

Tercero: El Pase le será entregado a las señoritas agraciadas, el día 6 de Septiembre.

Cuarto: Los concursantes pueden remitir cuantos cupones estimen conveniente.

Quinto: Los cupones pueden ser remitidos a esta dirección: 'Sr. Silvestre de Loau. Del Arte Silencioso. DIARIO DE LA MARINA" o al Cine "Rialto", Neptuno y Prado.

Sexto: El número de señoritas agraciadas será de Veinticinco.

Séptimo: Caso de que sea mayor el número de señoritas que acierten los nombres de los artistas, se hará un sorteo el día 6 de Septiembre en el lugar que oportunamente se designará y se hará público para conocimiento de los cocursantes agraciados, cuyos nombres aparecerán publicados en la edición de la mañana de DIARIO DE LA MARINA, el día de la terminación del concurso.

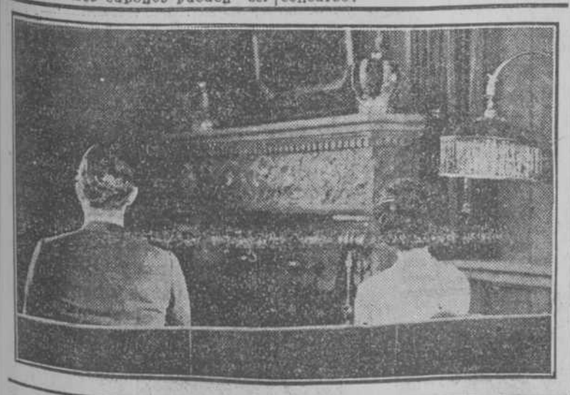

CONCURSO CINEMATOGRAFICO DE
"DIARIO DE LA MARINA"
EN COMBINACION CON LA "HAVANA FILM CO."

El es. . . . . .
Ella es. . . . . .
Mi nombre. . . . . .
Mi dirección. . . . . .

HOY Soberbia Matinée a la una y media en el HOY

# TEATRO FAUSTO

Grandes regalos de juguetes

La Revista de asuntos Mundiales "NOTICIERO FOX No. 32."

El drama en 5 actos por BUDDY ROOSEVELT.

## BUDDY EL CICLON

La producción de SHIRLEY MASON, titulada:

## EL NOVIO DE ULTRAMAR

La Caribbean Film Co. presenta

al genial BUSTER KEATON en la comedia titulada

## NORTES HELADOS

y la colosal producción

## EL HOMBRE VIO EL MAÑANA

por THOMAS MEIGHAN LEATRICE JOY, EVA NOVAK y THEODORE ROBERTS.

PIDA SU BOLETO PARA LOS REGALOS DE JUGUETES A LOS NIÑOS

Tandas elegantes de 5¼ y 9½

Por Ultima Vez

## UN DIABLO SANTIFICADO

(A Sainted Devil)

El más grandioso éxito de
RODOLFO VALENTINO, con el concurso de NITA NALDI y HELEN DALGY.

Una producción Paramount.

Preferencia . . . $1.20 Gran Orquesta Luneta . . . . . $0.80

# TEATRO NACIONAL

AGOSTO 29 A SEPTIEMBRE 6

## EL HALCON DE LOS MARES

(The Sea Hawk)
"Serie Excelsa"

Por:
MILTON SILLS
ENID BENNETT
WALLACE BEERY
LLOYD HUGHES

Presentación DIARIA

A LAS 11, Y A LAS 7

PRECIOS

| | | | |
|---|---|---|---|
| Palcos . . . . . | $2.50 | Entrada general . . . | $0.50 |
| Lunetas . . . . . | 0.50 | Tertulia . . . . . | 0.20 |
| Butacas . . . . . | 0.50 | Paraíso . . . . . | 0.15 |

TANDAS ARISTOCRATICAS a las 5 y 9½

PRECIOS

| | | | |
|---|---|---|---|
| Palcos . . . . . | $5.00 | Entrada general . . | $1.00 |
| Lunetas . . . . . | 1.00 | Tertulia . . . . . | 0.30 |
| Butacas . . . . . | 1.00 | Paraíso . . . . . | 0.20 |

HORA FIJA

GRANDIOSA MATINEE A LA UNA Y MEDIA
Con muchos regalos de juguetes a los niños.

CK030 5d-27

# RIALTO

HOY DOMINGO — GRANDIOSA MATINEE

## El Ultimo Varón Sobre la Tierra

LA MUJER MOSCA
Sensacional cinta
Por Jack Merrill.

Parientes de mi Mujer
Por Burter Keaton.

La Una de la Mañana
Por Charles Chaplin.

EL CRIMEN DEL BARRIO CHINO
Por el valiente actor Perico Metralla

Tandas de 5¼ y 9¾ 2 producciones

EL ULTIMO VARON SOBRE LA TIERRA

Por Earle Foxe

y la soberbia cinta por Elaine Hammerstein, Dorothy Phillips y Herbert Rawlinson

NUESTRAS ESPOSAS

C 8193 1 d—30

## Hoy, en el Principal de la Comedia dos Grandes Funciones con "El Gavilán"

Hoy domingo, se ofrecerá en el Teatro Principal de la Comedia dos grandiosas funciones, tarde y noche, representándose en las dos la bellísima comedia francesa en tres actos, original de Jean Fontaine, adaptada a la escena española por Antonio Palomero, titulada El gavilán, obra de una sugestividad extraordinaria y de un refinado ambiente, que fué el viernes pasado, día de su estreno, objeto de una acogida entusiástica por parte del público y que mereció de los artistas que tomaron parte en ella, una interpretación notable.

El Gavilán ha gustado mucnísimo y todo da a comprender que las dos funciones de hoy, en el cómodo coliseo de Prado y Animas se vean concurridísimas.

Es aquí el acertadísimo reparto dado a la hermosa comedia de Fontaine:

Mariana, Socorro González, Viuda de Tierrache, Rosa Blanch; Beatriz Duclós, M. de C. González; Sra. de Sanconclair, Pilar Fernández; Mauricio, Julio Villarreal; René, Eduardo Vivas; Erik Drakton, José Berrio; Marqués de Sanclair, Serrá Salvó; Gerardo, A. Rodrigo; Carlos, A. Orrequia; Sanconclair, R. Reinado; Maitre d'hotel, C. Amor.

La obra será presentada en escena con sigular lujo y riqueza, como lo exige el ambiente aristocrático en que se desarrolla la farsa.

Tanto el decorado como el atrezzo, han sido fielmente adaptados a las circunstancias exigidas por el libro; y, como además, los artistas encargados del desempeño de los papeles, encajan perfectamente en el carácter de ellos tendremos una admirable interpretación de El Gavilán en las dos funciones de hoy.

Los precios son a base de un peso la luneta y 60 centavos la butaca.

ULTIMA PALABRA DE LA CIENCIA FRANCESA
OSIERA
GRANULADO SOLUBLE
TÓNICO RECONSTITUYENTE
INFALIBLE Y RÁPIDO.
J. COMBEFREYROUX
134 Av. PARMENTIER PARIS.
AGENTES: BRUNSCHWIG Y Cº
NEPTUNO 255-APARTADO 633-T. A-7349-HABANA.

"Standard"
EFECTOS SANITARIOS

Un espacio de cinco pies cuadrados es suficiente para instalar en su hogar un precioso cuarto de baño "Standard" completo.

Exija "Standard". Cada artículo lleva esa marca.

De venta por todas las casas importantes de efectos sanitarios de la Habana y del interior de la República.

Standard Sanitary Mfg. Co.
Pittsburgh, Pa.
Oficina en la Habana: Edificio Banco del Canadá 417. Tel. M-3341



Hygeia
El Bebé No Nota la Diferencia
El niño que se cría con un Biberón HYGEIA está sano y contento.
La botella es muy fuerte y fácil de limpiarse.
No necesita escobillón ni embudo; no tiene donde recoger gérmenes y porquerías. El pezón es tal como los pechos maternos, fabricado de acuerdo con los más adelantados principios modernos.
No hay que apurarse porque sea un niño "criado con biberón". Usese el HYGEIA y se asegurará su salud.
La botella HYGEIA es perfecta. No compre botellas más baratas porque al fin le saldrán más caras. Pida y exija HYGEIA.
THE HYGEIA NURSING BOTTLE CO., BUFFALO, N. Y.

Louise Olivier
Corsés de novia en encaje legítimo. Estilos diversos.
Adornos nuevos. Ajustadores, brassieres y los inimitables sostenedores "Venus".
Fajas de goma porosa que suprime el doble estómago y afinan la silueta.
Prado 24


# HABANERAS

(Viene de la página siete)

la gentilísima Rosita Sardiña de Mazorra, que se encuentra de temporada en la finca **Peñalver**, de Güira de Melena.

Rosa Saro, la interesante señora del doctor Rojas, Fiscal del Supremo.

Rosita Montalvo Viuda de Coffigni, Rosa Merino de Sánchez Quirós, Rosa Espinosa de Fernández, Rosa Martín Viuda de Armas y Rosa Morales de Vázquez.

Rosa Blanca de Cárdenas de Castro, Rosita Aluija de Gálvez y Rosa Giró de García Nattes.

Rosita Jiménez Viuda de Miyeres, Rosa Aguirre del Río y Rosa Quirós Viuda de Casado.

Rosa Víctores, esposa del señor Julio Sánchez, Secretario de Sala del Tribunal Supremo.

Rosa Herrera de Masforrol, Rosa Vidal Viuda de Pons, Rosa Torres de Iglesia, Rosa María Rivas de Céspedes, Rosa del Río Viuda de Cuéllar, Rosa Carvajal de Portas, Rosa Vidal Viuda de Rutherford, Rosa Pons de García Toledo y María Rosa Puig Viuda de Franchi Alfaro.

Rosa García de Giró, Rosita Pina de Gardell, Rosa Blanco de Martínez Aparicio, María Rosa González de Molina y Rosa Maribona Viuda de Maribona.

Rosa Lorente Viuda de Pazos. Muy interesante.

Rosita López de Izaguirre, Secretaría del Ropero de San Vicente, del Colegio de la Inmaculada.

Rosa Martínez de Diago, Rosa del Río de Abadía y Rosa Angulo, la viuda del pobre doctor Julio Carrerá.

Rosa Blanca Carballo, la joven e interesante esposa del querido amigo Antonio Martín, condueño de **El Fénix**, jardín que goza de gran nombradía en la sociedad, en la crónica y en toda la Habana.

Rosa Beltrán Viuda de García, distinguida dama, a la que hago llegar con estas líneas mis votos por su felicidad.

Rosa Verdes, distinguida esposa del comandante Joaquín Estrada Mora, de la Policía Nacional, quien recibirá por la tarde en unión de su lindísima hija, Rosita Estrada Mora, que también está de días.

Una gentil señora, Rosita Feliú de López, para la que habrá en su santo congratulaciones innumerables.

Rosa Guas de Incián.

Rosita Rodríguez de Infiesta.

Rosita Castellanos de Domínguez, Rosa Sánchez de Estrada y Rosa María Suárez, distinguida esposa del doctor Benigno Fernández.

Rosa Luz Víctores, joven e interesante esposa de un antiguo compañero en la crónica, el señor Jaime Roura del Castillo, funcionario de la carrera consular que se encuentra en comisión de servicio en la Secretaría de Estado.

Es el santo también de la hijita de su adoración, María Rosa( tan encantadora.

Rosita Giraud, la bella señora del querido amigo Pablo Curbelo, a la que hago especial expresión de mis deseos por su felicidad.

No recibirá.

Lo que traslado a sus amigas.

Rosa María Andreu, la interesante, gentil y muy graciosa viudita de Campos.

La distinguida señora Rosa Menéndez de Hortsmann y su hija, Rosita Hortsmann, tan bella, tan encantadora.

Rosa Milagros Viuda de Armas, Rosa Lobé de Tovar y la joven y bella Rosa Blanca García, la señora del doctor Alberto Fonte.

Y ya, completando bellamente esta parte de la relación, Rosita Cadaval de Reyneri, siempre bonita y siempre airosa, delicada y elegante.

Su linda hija, Rosina Reyneri y Cadaval, celebra su santo igualmente.

Recibirá en su elegante residencia de Calzada y J., en el Vedado, la señora de Reyneri.

Recibo de la tarde.

Sin fiesta.

Una ausente, Rosa Rafecas Viuda de Conill, mi amiga queridísima, que se encuentra en estos momentos en Francia.

Entre otras ausentes más, Rosa Hernández de Almagro, Rosita Rodríguez Feo de Gual, Rosa Herrera y la notable pianista cienfueguera Rosita López Comunión.

Señoritas.

Rosa de la Rosa.

La gentil hija del ilustre Carlos de la Rosa, Vicepresidente de la República, a la que mando con mi saludo la más afectuosa felicitación.

Rosita Malaret.

Encantadora!

Rosa Bermúdez, Rosa Cerra y Rosita García Guardiola.

Rosita Urbizu, Rosa Morales Zaldo y Rosita Govín, las tres del aristocrático **faubourg** del Cerro.

No recibirá, y así me apresuro a comunicarlo a sus amistades, la señorita Morales Zaldo.

Rosa María Fernández y Suárez, esto es, **Preciosa**, como llaman todos propiamente a la bella hija del querido doctor Benigno Fernández, Jefe del Laboratorio de la Aduana.

Rosita García Beltrán.

Tan gentil y tan graciosa.

Las dos encantadoras primas Rosa Herrera y Franchi de Alfaro y Rosa Franchi de Alfaro y Charum.

Rosita del Monte, Rosa Martínez Cítiz y Rosita Seull.

Rosita Sorhegui, Rosa Fernández Pérez, Rosa María Miyeres, Rosita Ríos, Rosita González, Rosita Rodríguez y Orta, Rosita O'Farill, Rosita Rosales, Rosa María Lefrebre, Rosita Avilés y Vizcaíno, Rosita Ortiz, Rosa Alvarez, Rosita Vidal, Rosa Edelmann y la bella y muy graciosa Rosa María Tovar.

Rosita Linares, Rosa Malet, Rosita Marrero, Rosa Martell, Rosa Gastón, Rosita Casellas, Rosita Moreno, Rosita López Gavilán y Rosa Pérez.

Una adorable ausente, Rosita Pelleyá, de la que acabo de recibir una postal fechada en Roma.

Rosa Riva, la encantadora hija del querido doctor Antonio Riva y su distinguida esposa, Catalina Maruri.

Rosita Castro, Rosita Dechapelle y Rosa Dihigo, ausente en Europa.

Rosita Villavicencio y del Hoyo, muy graciosa, muy espiritual y muy bonita.

La joven e interesante doctora Rosa Garí, cuyo gabinete dental de Neptuno 61, altos, figura entre los primeros y más acreditados de la capital.

Rosita Dirube, la bella y muy graciosa señorita, que tanto se hace admirar y tanto se hace aplaudir en fiestas artísticas diversas por los encantos de su voz.

Rosa María Trapiello.

Gentil y bonita.

Es la hija del amigo Trapiello, **manager** del **Bristol**, y su distinguida esposa, Dolores Guerra.

Esta tarde, en el **roof** del elegante hotel, se celebrará con una pequeña fiesta el santo de la encantadora Rosa María.

¿Alguna más?

Sí.

Rosita Singer, la linda niña Rosita, que seguramente vendrá de Camagüey, del central **Senado**, a pasar su santo en la Habana.

A todas va un saludo.

Con mis votos por su felicidad.

## EN FAUSTO AYER
### LA CINTA DE VALENTINO

Gran tarde en Fausto.

Fué la de ayer.

La hermosa cinta **El Diablo Santificado**, creación de Rodolfo Valentino, pasó por la pantalla del favorito coliseo de Prado y Colón.

No quedó localidad vacía.

Ni una siquiera.

Del público de la terraza, siempre selecto, siempre distinguido, paso a dar cuenta.

Entre las señoras, Dolores Portuondo Viuda de Núñez, María Luisa Caballol de Castellá e Hilarita Fonts Viuda de Conill.

Mercedes Romero de Arango, Hortensia Carrillo de Almagro y Hemelina López Muñoz de Lliteras.

Ofelia R. de Herrera.

Silvia Hernández de Rivero.

María Núñez de Rabel.

Ana María Saavedra de Duplessis, María Luisa Montalvo de Kohly y Catalina Galarraga de Sánchez.

Mercedes Escobar de Triay, Agustina Guanche de Mora y Mercedes Ulloa de Berenguer.

Nena Rivero de Angulo.

Josefina Alfonso de Giquel.

Rosita Sardiña de Mazorra.

Entre un grupo de señoras, todas jóvenes y todas bellas, Nena Gamba de Zaldo, Emilita Aguilera de Johnson, Nena Pruna de Martínez Ortiz, Margot Sáez Medina de Palma, Silvia Martínez Zaldo de Portela, Carmen Sánchez Galarraga de Alfonso, Sarah Vianello de Calvo, Josefina López Oña de López Silvero, Narcisa Gómez de Espinosa, Luz Suárez de González del Valle, Enriqueta Alonso de Armengol, Juanita Menéndez de Comas, Ondina Piñeiro de Cores, América Núñez de Hernández, Nena García Vega de Selma, Pucha Casuso de Roque, Carmelina Laurrieta de Fondon y Nena Ponce de Bustillo.

La señora de Cruz Bustillo.

Amparito Polo.

Y María Monteagudo de Quiñones, Conchita Casariego de Armasqué y Rosalina del Cueto de González.

Señoritas.

La linda Margot Fernández.

Aida y Olga Estrada Mora Esperanza y Mercedes Anglés, Carmelina, Acacia y Renée Cicero, Teté y Josefina Conde, Magda y Rosario de la Regueira Alicia y Lucila Morales, Zoila y Gloria María Osés, Beba y Perla Mora, Carlotica, Silvia y Graziella Custodio...

Las de Cabarga, Matilde y Josefina, tan encantadoras.

Las de Desvernine.

Las de Galdo.

Rita Agostini, Ondina de Cárdenas, Consuelito Snead, Maricusa Lamar, María Antonia Chacón y las gentilísimas Cusa Hernández y Beba Gumaer.

Patrie Pina.

Josefina Aballí.

Y cerrando la relación, Eloísa Fernández Travieso, tan gentil y tan bonita.

Vuelve hoy la cinta **El Diablo Santificado** a la pantalla de Fausto.

Va tarde y noche.

En las tandas elegantes.

La matinée dará comienzo a la una y media fijamente.

Dedicada a los niños.

Con un sorteo de juguetes.

## DE AMOR
### EL ULTIMO COMPROMISO

Una sorpresa.

De las más agradables.

La señorita Paquita Rodríguez Mora, muy graciosa y muy interesante, ha sido pedida en matrimonio para un distinguido compañero del periodismo, el señor Eutiquio Aragonés, redactor del **Diario Español** y publicista culto e inteligente.

El caballeroso presidente del Centro Andaluz, señor Alberto Fuentes, formuló la petición con carácter oficial.

Concertada está la boda.

Para Diciembre.

**Enrique FONTANILLS.**


JABON CASTILLA "GOLIATH"
Destruye la caspa. Evita la caída del pelo. Deja la piel finísima y libre de toda impureza.
Véndese en todas partes.
1d 30



"LA MODA"
GALIANO Y NEPTUNO — ÁV. DE ITALIA Y ZENEA
JUEGOS DE CUARTO
Magnífica es la colección que en juegos de cuarto exhibimos. Las últimas creaciones de nuestros talleres están llamando poderosamente la atención.
Son tres; una representando el arte moderno, en caoba, ornamentaciones de bronce y caprichosas combinaciones de raíz de Thuya.
Otra en el estilo Luis XVI, primorosamente decorada con asuntos pastorales de Watteau.
Y otra en el estilo en boga Renacimiento Español; en caoba esculturalmente tallada, luciendo la más artística combinación en distintas clases de raíces.



ALMACENES
LOS PRECIOS FIJOS

¡Colegiales!
Decid a vuestros papás que en "LOS PRECIOS FIJOS" pueden comprar todo vuestro ajuar para el Colegio a precios más convenientes que en ninguna otra casa.
REINA Y AGUILA
CAMAS

POSEEMOS los más bellos y suvestigos modelos en juegos de mimbre, salidad suprema.
Los esmaltamos a gusto del cliente y los enviamos al interior rápidamente. Nuestros mimbres crean la dicha en el hogar y comunican belleza, comodidad y esplendor doquiera se encuentran.

La casa Life
TENIENTE REY Y HABANA.—TELF.A-6724.
SUCURSALES:
SAN RAFAEL Y CONSULADO M-7063
BELASCOAIN NUMERO 61½ M-9395
JESUS del MONTE NUMERO 303 I-5179
COLCHONES, COLCHONETAS Y ALMOHADAS "LIFE". CAMAS, CUNAS Y MOSQUITEROS CON Y SIN APARATO. MUEBLES DE MIMBRE Y DE JUNCO MARINO, ETC., ETC.



LA FRANCIA
ULTIMA OPORTUNIDAD
VAMOS A REALIZAR EN ESTA SEMANA LOS
VESTIDOS Y SOMBREROS
QUE NOS QUEDAN, SON POCOS Y DESEAMOS LIQUIDARLOS INMEDIATAMENTE PARA DAR CABIDA A LAS NOVEDADES QUE PRONTO EMPEZARAN A LLEGAR.
ESTAMOS DISPUESTOS A SACRIFICAR NUESTROS PRECIOS REBAJADOS HASTA DONDE LAS CLIENTES LO DESEEN, RECORDANDOLES QUE LES ESTAMOS BRINDANDO VESTIDOS Y SOMBREROS EN GENUINOS ESTILOS DE PARIS, DE ALTA NOVEDAD.
AUN QUEDAN MUCHOS DIAS DE CALOR. APROVECHE ESTA OPORTUNIDAD PARA RENOVAR SU ROPERO A UN COSTO INSIGNIFICANTE.
LA FRANCIA Obispo y Aguacate
LA CASA DE MODA ENTRE LA GENTE BIEN

Mañana
NUEVOS DISCOS VICTOR
Visítenos
VIUDA DE HUMARA Y LASTRA, S. EN C.
DISTRIBUIDORES GENERALES DE VICTOR TALKING MACHINE COMPANY
TELEFONOS M-9093 Y A-3498. RICLA 83 Y 85
c 8095 1d 30



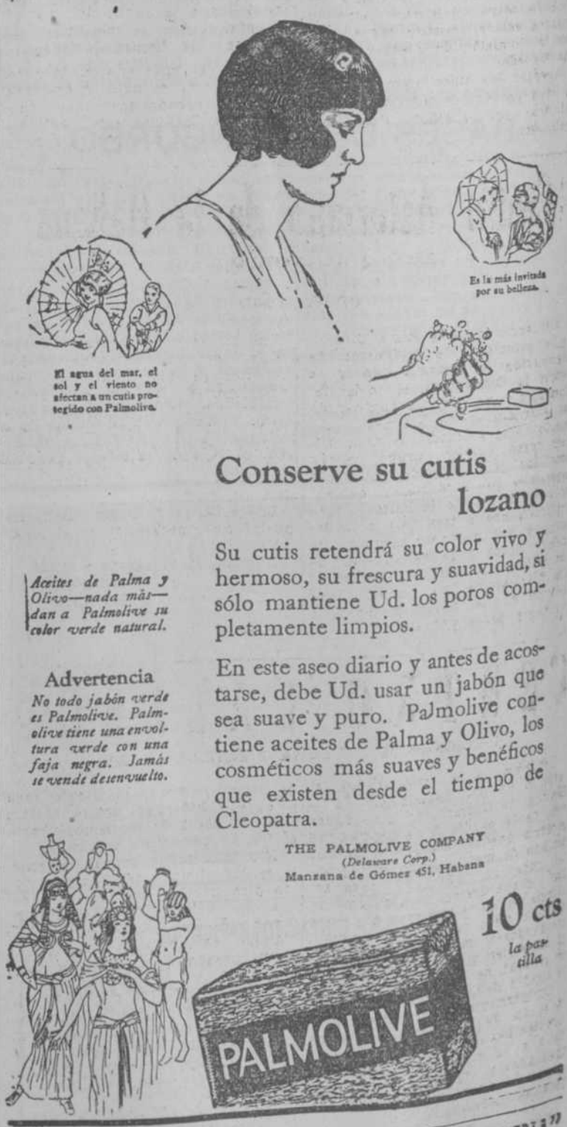


Conserve su cutis lozano

Su cutis retendrá su color vivo y hermoso, su frescura y suavidad, si sólo mantiene Ud. los poros completamente limpios.

En este aseo diario y antes de acostarse, debe Ud. usar un jabón que sea suave y puro. Palmolive contiene aceites de Palma y Olivo, los cosméticos más suaves y benéficos que existen desde el tiempo de Cleopatra.

*Aceites de Palma y Olivo—nada más—dan a Palmolive su color verde natural.*

**Advertencia**
*No todo jabón verde es Palmolive. Palmolive tiene una envoltura verde con una faja negra. Jamás se vende desenvuelto.*

THE PALMOLIVE COMPANY
(Delaware Corp.)
Manzana de Gómez 451, Habana

10 cts la pastilla


ANUNCIESE EN EL "DIARIO DE LA MARINA"

# SOCIEDADES ESPAÑOLAS

### CENTRO ASTURIANO

Celebró sesión ordinaria, continuación, la Junta Directiva del Centro Asturiano, bajo la presidencia del Presidente General, Genaro Pedrosa, conociendo el informe de la Sección de Propaganda, aprobando las resoluciones siguientes:

Fué aprobado el informe del Director de Delegaciones, dando cuenta del movimiento de las mismas y el aumento de socios ocurridos en el mes.

Se nombró una Comisión compuesta por los señores Vocales de la Sección de Propaganda, Restituto Sánchez, Carlos Argüelles, Basilio F. Solís y Manuel Llano Ruiz-Sánchez, para que saluden a su llegada a ésta al Presidente de la Delegación de Batabanó que regresa en el Cristóbal Colón después de su viaje a la Madre Patria.

Se dió cuenta de la reunión celebrada por los Presidentes y Vicepresidentes de las Secciones de Inmigración y Propaganda, presidida por el Presidente de Intereses Materiales para tratar sobre las Delegaciones de Tampa y Key West, se promovió un animado debate, llegándose a la conclusión de que las cosas sigan en el mismo estado en que se encontraban.

### CENTRO GALLEGO

La Comisión Ejecutiva de tan importante Centro, que preside nuestro distinguido amigo el señor Jesús Bouza, en su última sesión tomó los siguientes acuerdos:

Conceder pasaje para España, por enfermos, a los asociados Román Raposo y Antonio Vázquez Rodríguez.

Aprobar los pliegos de condiciones para las subastas de pan, aves, pescado, huevos, carnes y carbón mineral.

Adjudicar la subasta de lechada de los pabellones 11, 12, 16 y 17 a los señores Quinteiro y Campos, por ser la proposición más ventajosa.

Designar a los señores Juan R. Alvarez, José López Villamil y José María Prieto para que informen respecto del Reglamento que habrá de regular las funciones del comité de la cuota deportiva.

No aceptar el contrato que se propone para el arrendamiento del nuevo local de la Delegación de Cárdenas.

Solicitar del Centro Asturiano toma la iniciativa en cuanto a la creación de la Comisión de este Centro que habrá de entender conjuntamente con otras de los Centros afines para solucionar el problema de los enfermos pretuberculosos y tuberculosos.

Confirmar en el cargo de Delegado del Centro en Aguada de Pasajeros al señor Odilio D. Losada.

Conceder los salones sociales a la Directora del Colegio Nuestra Señora del Sagrado Corazón para que pueda celebrar el reparto de premios de dicho plantel el día 4 de septiembre próximo.

Conceder igualmente los salones al Comité Representativo de las Sociedades Gallegas de Instrucción para la celebración de una Asamblea magna.

Desestimar una proposición de arrendamiento de la casa de Prado y Dragones formulada por los señores Quesada y Hnos. por cuanto no responde a las condiciones fijadas en el pliego respectivo.

Aceptar las entradas remitidas por la Sociedad del Valle de Oro para la matinée bailable que se celebrará el día 13 de septiembre.

Aceptar igualmente el palco remitido por el señor Presidente del Club Deportivo Hispano América para la velada artística organizada por la Comisión de Fiestas de dicha Sociedad.

Aceptar los cinco ejemplares de la obra Latidos de mi Corazón remitidos por el señor Rodríguez Quintela.

## IMPORTANTES ACUERDOS TOMADOS POR LA COMISION EJECUTIVA DEL CENTRO GALLEGO. Y LA CONTINUACION DE LA JUNTA DIRECTIVA DEL CENTRO ASTURIANO

El aumento de socios en el Centro Castellano. — El entusiasmo que reina entre los del Valle de Lemus.—La Juventud Deportiva Castellana

LOS NUEVOS SOCIOS, LA SECCION DE SANIDAD Y EL SEÑOR MONTES DE OCA, DE LA ASOCIACION CANARIA

Noticias del Centro Castellano. — Mañana, la brillante velada de España Integral. — La Artística Gallega irá a Güines.—Varias juntas. — El baile de la Juventud Asturiana.

## EN LA NOCHE DEL MARTES, EL CENTRO MONTAÑES ENALTECERA LA NOBLE MEMORIA DEL MARQUES DE COMILLAS, EN EL CASINO ESPAÑOL

ACTOS Y FIESTAS PARA HOY

Círculo Avilesino: gran jira en los jardines de La Tropical.—Sobrado, Curtis y sus comarcas: matinée en la terraza del Carmelo.—Unión de Teverga, Proaza y Quirós: gran jira en la finca Las Piedras.—Foment Catalá: baile de sala en los salones sociales.—Propietarios de Medina: elegante matinée de Asturias Juvenil.

### DEL CENTRO CASTELLANO

En la Junta General celebrada reglamentariamente en este mes, la Junta Directiva dió cuenta a la Junta General del movimiento de asociados durante el primer semestre, anotándose que durante los primeros seis meses del año el Centro ha ganado más de mil socios, esperándose que en el resto del año el Centro Castellano pueda ostentar por lo menos 10,000 asociados, teniendo en cuenta las importantes mejoras en la Casa de Salud que la ponen a la altura de las más modernas, lo mismo en la atención de los enfermos que en todos sentidos. Todos los enfermos que salen dados de alta de la Quinta Santa Teresa de Jesús son propagandistas de la misma y de la Sociedad por la satisfacción que les causa el trato recibido, bien curando sus dolencias en el menor tiempo posible, bien por el excelente trato que reciben del señor Administrador, don Francisco Robles, que se desvive porque a ningún asociado le falte lo esencial así como procurar que el mismo encuentre un trato fraternal que le haga considerarse como entre familiares.

**Un porfolio.**

A propuesta de la Sección de Propaganda que con tanto acierto dirige el señor Angel Martínez Romillo la Junta Directiva ha sancionado el acuerdo de dicha Sección de imprimir un porfolio con las principales vistas de la Casa de Salud, Pabellones, Farmacia, Salas de partos y cuanto más de importancia sea susceptible de hacer una demostración gráfica para que los asociados especialmente del interior de la República puedan darse una idea exacta de lo que es la Casa de Salud Santa Teresa de Jesús. En breve será editado tan importante folleto que será puesto a disposición de los asociados.

### LA JUVENTUD DEPORTIVA CASTELLANA

Los componentes de esta simpática sociedad animados por las constantes peticiones de su Comité femenino, ha acordado celebrar un original baile de simpatía, que tendrá lugar la noche del día 13 del próximo mes de septiembre, en los salones del Centro Castellano.

Hablar del éxito que pueda obtener esta fiesta es nulo, puesto que está bien probado que todas cuantas fiestas organiza esta entidad, son éxitos rotundos, por su sección femenina de propaganda, compuesta de bellísimas señoritas que ponen con sus encantos y simpatías una nota de agrado, que es la mayor atracción.

A petición de ellas y en honor de sus muchos simpatizadores, se organiza esta fiesta bailable para la cual ya hay gran petición de entradas.

Se celebrarán dos concursos femeninos, uno de simpatía y el otro para proclamar a la señorita que más entusiasmo viene demostrando por la Sociedad, desde su fundación, otorgándose valiosos premios a las triunfadoras.

La orquesta bien acreditada del maestro Corman, será la encargada del programa bailable, ejecutando las más modernas composiciones, con la maestría peculiar en ellos que les ha hecho conseguir el nombre de "Los insustituibles leones Corman".

Seguiremos informando acerca de esta fiesta que ha de dejar muy por alto el nombre de la "Juventud Deportiva Castellana".

### NUEVOS SOCIOS DE LA ASOCIACION CANARIA

En extremo numerosas han sido las nuevas inscripciones que durante el mes que finaliza se ha anotado la pujante Asociación Canaria, tanto en esta Capital como en todas las dependencias establecidas en el interior de la República.

Entre los asociados más jóvenes inscriptos en el presente mes, figura, en primer término, el niño Andrés C. Rodríguez Pavón, perteneciente a la Delegación de Jatibonico, que ha resultado ser "el socio más joven", pues ha ingresado en las listas sociales a los tres días de su nacimiento; José Rodríguez Pavón, hermano del anterior y de la propia Delegación, que ha ingresado a los dos años de edad; Néstor Leal Jerónimo, de 16 meses; Vidal Medina Pérez, de un año; José Pérez Rivero, de nueve años; y Gregorio y Enrique Hernández Martín, ambos de nueve años de edad, todos los cuales pertenecen a la importante Delegación de Cabaiguán.

Es de notarse que en el presente mes esta Delegación ha batido el record en la inscripción de infantes, por lo que nos apresuramos a enviar nuestra felicitación a su entusiasta Presidente, el muy estimado Don Pedro Darias, así como también a todos cuantos con él laboran.

Cuantas inscripciones dejamos anotadas han sido solicitadas por los respectivos padres de dichos menores, lo que pone de manifiesto, una vez más, el entusiasmo que anima a todos los que componen esta poderosa Asociación, que día tras día vienen luchando con verdadero patriotismo, para colocar a la mayor altura a la Colectividad que es honra de las Islas Afortunadas en esta República.

A todos, pues, enviamos nuestra felicitación.

### LA SECCION DE SANIDAD

Ha terminado su reunión ordinaria correspondiente al mes de la fecha la Sección de Sanidad, bajo la presidencia del Dr. Antonio Ramos Martínez.

En la misma se dió cuenta de que durante el mes último hubo un movimiento 604 enfermos en la Casa de Salud, de que se practicaron 45 operaciones quirúrgicas, todas con buen resultado y de que se despacharon por la Farmacia 10340 fórmulas. Además se conocieron los informes del Oculista, Especialista de Garganta, Nariz y Oído, Bacteriólogo y Dentista.

Se causaron $.849 dietas que resultaron a $1.65-46.

Se dió cuenta de que cumplimentaron su visita de turno a la Casa de Salud los Vocales de Semana, señores Juan Bautista Rodríguez, Agustín Vega Santana, Lorenzo García Roldán, Manuel Basulto Guerra, Santiago Martín Pérez, Juan Guerra Rodríguez, Pablo I. García Luis, Rafael Socorro y Juan Guerra Quintana, haciéndose constar que el informe de todos fué favorable y que ninguno recibió queja de los señores enfermos recluidos, lo que demuestra el buen trato y magnífica asistencia que se le presta a todos los asociados.

A los vocales de Semana se les encomendó visitaran a los señores Ramón Correa Lemus y Víctor García Delgado. Vocales de las Delegaciones de Ciego de Avila y Yaguajay, respectivamente, que se interesen por su salud en nombre de la Sección de Sanidad.

Fué concedida licencia de un mes al Médico Interino, Dr. José Mario Miró.

Y por último, después de tratarse otros asuntos de orden interior, fueron designados los señores Lorenzo García Roldán, Modesto Suárez y Rafael Benítez, para integrar la Comisión de Faltas y Quejas; y los señores Rafael Socorro, Alfredo Díaz y Andrés, para la Comisión de Bajas.

### SR. FELIPE MONTES DE OCA

Vencida la licencia de dos meses que le fué concedida al estimado amigo, señor Felipe Montes de Oca del Rosario, se ha hecho cargo nuevamente de su cargo de Presidente de la Sección de Sanidad de la Asociación Canaria.

Noticia que resultará muy grata para todos cuantos conocen la buena labor que desde el mencionado cargo ha venido realizando ese entusiasta canario.

### "EL VALLE DE LEMUS"

Reina gran entusiasmo y animación entre los hijos del hermoso "Valle de Lemus" con motivo de la gran gira que se celebra el 4 de octubre próximo en el salón "Ensueño" de los jardines de la Tropical" para lo cual se piensan dar cita todos los entusiastas Lemusinos.

En la junta general que se celebrará el 30 del corriente se tomarán importantes acuerdos en relación con este gran evento social. Sépanlo así sus numerosos asociados. No dejen de asistir el domingo, a las dos y media p. m. para que tenga toda la lucidez posible.

### SANTANDER SPORTING CLUB

La Junta General del mes de agosto, se celebrará en el salón de sesiones del C. Castellano (Prado y Dragones), el día 31 del actual a las ocho y media de la noche.

### ESPAÑA INTEGRAL

El día 31, lunes, a las 8.30 de la noche celebrará España Integral una simpática fiesta en su casa social, Egido 6 altos, y en honor de los Cronistas de Sociedades Españolas.

El programa que ya hemos publicado ha sido aumentado con nuevos números, entre ellos se cuenta el discurso del Consiliario de España Integral P. José Vicente, que hará gala esa noche de su elocuente oratoria.

El joven Presidente del Círculo de Estudios, Sr. Francisco Vega Núñez dirigirá la palabra también y al propio tiempo recitará el "Canto a Castilla" de Ricardo León.

Como invitados de honor lo han sido el Excelentísimo Sr. Ministro de España en Cuba y el Cónsul General de España en la Habana, quien ha prometido asistir.

Todos los asociados de España Integral y sus familiares pueden asistir a este Champán de Honor.

La parte última será bailable amenizará el acto la Banda de Música de España Integral, que dirige su joven Director Sr. José Pérez, el que hace saber que en esa noche estrena varias piezas de actualidad.

Brillante promete ser la fiesta de España Integral, en la que reinará la alegría y la belleza representada por las lindas damitas asociadas de esta culta y patriótica Asociación.

### DEL CENTRO CASTELLANO

En la última Junta Directiva la Sección de Recreo y Adorno que tan acertadamente dirige el entusiasta castellano Sr. Eduardo García presentó el balance del primer semestre del presente año mereciendo elogios de la Junta Directiva, pues a pesar de haber ofrecido varias fiestas memorables para Carnaval todavía la Sección presentó una ejecutoria digna de tenerse en cuenta por las economías introducidas para la realización de las fiestas que para solaz de los asociados organiza la Sección de Recreo y Adorno son un derroche mucho menos de los fondos sociales pues la propia sección se encarga de organizar fiestas de pensión que le cubran los gastos de las mismas y de las de Socios.

### Sección de Propaganda

Acaba de salir de viaje de propaganda el Sr. Secretario de esta Sección el que se propone visitar las siguientes plazas: Puerto Padre, Holguín, Gibara, Manzanillo, Martí, Cacocún, Alto Cedro, Antilla, Bayamo; con objeto de estudiar la posibilidad de instalar delegaciones dado el gran número de castellanos que conviven en dichas jurisdicciones.

Además de estos puntos indicados lleva expreso encargo de la Junta Directiva de visitar Santiago de Cuba en cuya plaza conviven gran cantidad de castellanos comerciantes algunos de los que han ofrecido su apoyo al Centro para cuando sea llegada esta ocasión. Como tiene el Centro Castellano la certeza de que al presente en Cuba hay más elemento castellano que de cualquier otra región su orientación está en abrir gran cantidad de Delegaciones para recoger dicho elemento en su mayoría trabajador y oriundo de las Provincias de León, Zamora y Salamanca.

### ASTURIAS JUVENIL

Programa de la matinée bailable que celebrarán los "juveniles" en la tarde de hoy en el lindo chalet de Propietarios de Medina, G y 21, Vedado.

Primera parte.—Vals, The Land The Broken Dreams; Fox trot, Margot; Danzón, Como baila Fausto el Son (E.); Fox trot, Me and the Boy friend (E.); Danzón, El mismo Diablo; Blues, Y am glad; Fox trot, Amour; Extra paso doble, La Hija del Penado.

Segunda parte.—Danzón, No quiero vivir; Fox trot, Oh Katerina; Danzón, Gollito en la Prensa (E.); Fox trot, Eleonore; Danzón, Maldita Timidez; Fox trot, Oh Mabel (E.); Danzón, Camaronera; Extra Fox, Y want to be Hapy.

Nota.—Juvenilmente será sorteado un precioso estuche de perfumería de la acreditada marca "Dralle".

Para el sábado 12 del próximo mes se prepara un grandioso baile para inaugurar los antiguos salones del aristocrático "Unión Club" de Neptuno y Zulueta, una fiesta que sorprenderá a los numerosos juveniles.

### LA JIRA DE LA UNION DE TEVERGA, PROAZA Y QUIROS

Estaba yo sentado en un sillón, leyendo unas "Memorias Asturianas," dispuestas por don Protasio Solís en el año 1890, cuando, en un momento de esos que se encuentra uno como aletargado en la lectura, que talmente parece se halla uno presenciando todas esas cosas, el teléfono empezó a tocar, haciéndome con su rlin... rlin... volver a la realidad: lo cual no me ha gustado mucho, porque en esos momentos, había yo retrocedido al año 1912 y me encontraba en el prado llamado "La Segada," situado en Proaza, contemplando al rey Alfonso VII, el que acababan de matarle el caballo que montaba, haciéndole quedar a pie al estilo de Cuba.

Me levanté un poquito despreocupado, pensando con romperle la crisma a ese impertinente que vino a interrumpirme en tan agradables momentos.

En esto me acerqué al teléfono y, aguzando bien el oído, para percibir mejor el eco de la voz, pregunté quién era.

—Soy yo— respondió una voz.

—¿Pero quién eres tú?

—¿Yo? Pues, mira: soy yo. ¿No me conoces?

—Tú comprenderás que no me es posible conocerte si no me dices tu nombre; pero, seguramente no dejarás de ser asturiano; ya me lo figuro.

—Pues has aceptado: soy asturiano y de pura cepa.

—¿Y qué es lo que deseas de mí?

—Hablar contigo unas palabras.

—Puedes hablar lo que quieras, que estoy dispuesto a escucharte; pero te suplico seas breve, que yo tengo que marcharme.

—Lo que tengo que decirte es con respecto a la "Unión," pues yo no estoy enterado si este año hay jira o no.

—¿Que tú no estás enterado? Pues mira: si no andas listo no vas a poder disfrutarla; pues la jira es el domingo.

—¿Me dices que es el domingo? ¿Pero esto, esto qué es?... ¡Demo- (nio!... me ha dado un escalofrío que por poco caigo de llombo.

—Para que de una vez te caigas te lo voy a decir de veras: tenemos pensado el darla hallá en la finca "Las Piedras."

De todo allí habrá: gaita, tambor y una banda de música, para bailar; en fin, un gran día de parranda.

Lo que allí sucederá no te lo puedo decir, pues el que quiera saberlo tiene hoy que allí asistir.

—De esa manera yo lo haré y sin pérdida de tiempo mandaré que me separe Andrés Fernández un cubierto.

—Vete allá sin más tardar y antes de decirnos adiós brindaremos por la "Unión de Teverga, Proaza y Quirós."

César R. García.

Habana, 29-8-925.

### CENTRO MONTAÑES

Este Centro queriendo rendir el tributo de su admiración al ilustre patricio español don Claudio López y Brú, Marqués de Comillas (Q. e. p. d.) ha aprovechado la presencia en la Habana de don Enrique Deschamps, diplomático y publicista que ha residido largo tiempo en España, para invitarlo a dar una conferencia sobre la vida y la obra de aquel gran ciudadano. El señor Deschamps ha deferido a este deseo y con su valiosa cooperación, así como con la del "Casino Español", que está invariablemente al lado de todas las buenas iniciativas, se ha organizado el acto con este programa:

Programa del acto organizado por el "Centro Montañés", eficazmente secundado por el "Casino Español", en memoria del insigne patricio Don Claudio López y Brú, Marqués de Comillas, que se celebrará el día 1o. de septiembre de 1925 a las 9 p. m.

Rhapsodie Honcroise No. 2.—F. Liszt. Ejecutada al piano (a cuatro manos), por las profesoras señoritas Elena Rada y Silvia Fuentevilla.

Conferencia de don Enrique Deschamps, bajo el tema siguiente: "Espiritualidad del primero de los industriales españoles de su tiempo.—Ejercicio práctico de un americanismo positivo y fecundo, por el primero de los americanistas de todos los tiempos: don Claudio López y Brú, Marqués de Comillas".

Selección musical por el sexteto del trasatlántico "Cristóbal Colón."

Proyección de la primera parte de la cinta cinematográfica "Impresiones de España", en que figura el ilustre prócer español, desaparecido, recibiendo en su palacio de Comillas, la visita de los Reyes y del Gobierno de España, acompañados del actual Presidente de la República Argentina, don Marcelo de Alvear.

Overture TO "Femiramide".—Rossini. Ejecutada al piano (a cuatro manos), pro las profesoras señoritas Elena Rada y Silvia Fuentevilla.

"Mater Hispania", por Ricardo León, leída por don Enrique Deschamps.

Selección de airgs españoles por el sexteto del trasatlántico "Cristóbal Colón".

Proyección de la segunda parte de la cinta cinematográfica "Impresiones de España".

(Continúa en la página catorce)

## Centro Asturiano de la Habana

SECCION DE INSTRUCCION

OPOSICIONES

Por acuerdo de la Junta Directiva, a propuesta de la Sección de Instrucción, se anuncia que, para cubrir la Cátedra de Historia del Comercio y de Profesor auxiliar de las asignaturas de Aritmética segundo curso e Idioma español primer curso, primer grupo, serán provistas por oposición entre los aspirantes que lo soliciten; debiendo advertir que la de Historia será explicada dos o tres días a la semana y con el haber mensual de treinta pesos y la de auxiliar de Aritmética e Idiomas, serán explicadas diariamente, por un solo Profesor y con el haber mensual de cincuenta pesos por ambas.

Los aspirantes presentarán sus solicitudes acompañadas de los documentos que acrediten su aptitud profesional en la Secretaría de la Sección, situada en Dragones 2, altos, esquina a Industria, de siete a nueve pasado meridiano todos los días hábiles, excepto los sábados, hasta el día 4 de septiembre próximo venidero.

Los solicitantes podrán adquirir los informes necesarios en el lugar indicado.

Habana, 28 de agosto de 1925.

Alberto Peón,
Secretario.

C 8072 5d 29

## CENTRO GALLEGO

SECCIONES DE CULTURA Y BELLAS ARTES

Conforme a lo dispuesto en el artículo 58 del Reglamento de la Sección de Cultura, se hace saber que, desde el día 1 de septiembre próximo quedará abierto el primer período de matrícula de este plantel, el curso de 1925-1926, para todos los que deséen matricularse en alguna de las asignaturas o grados de instrucción que en él se cursan, debiéndose a las prescripciones reglamentarias que, para conocimiento general, se hallan expuestas en el cuadro de AVISOS.

La matrícula estará abierta hasta el día 30 de septiembre, todos los días hábiles menos los sábados, de 9 a 11 a. m. para las clases nocturnas y especiales, y de siete y media a nueve pasado meridiano para las nocturnas.

De conformidad con lo que dispone el Reglamento de la Sección de Bellas Artes, la matrícula para el curso 1925-1926, estará abierta desde el día 1 de septiembre hasta el 30 de noviembre inclusives.

Los interesados podrán obtenerla en las oficinas del Centro todos los días hábiles, excepto los sábados, de nueve a once antes meridiano y de dos a cuatro pasado meridiano, las señoritas; y de siete a nueve pasado meridiano, los varones.

CLASES EN QUE PODRAN MATRICULARSE: Solfeo y piano para hembras y varones; instrumentos de cuerda y púa, dibujo, pintura y declamación. También quedarán abiertas las inscripciones para el orfeón.

Habana, 25 de agosto de 1925.

Antonio Reymóndez,
Presidente de Cultura.

Manuel Fernández Taboada,
Presidente de Bellas Artes.

C 8022 alt. 3d 27

SIDRA "COVADONGA"

Importadores:
TAULER SANCHEZ Y CIA.
Inquisidor 38
Apartado 96
Teléfono A-1316

Para que en tus fiestas ¡oh pueblo! sonría
La felicidad,
Es imprescindible que dore las copas
Y alegre los rostros la sidra champán
De LA COVADONGA, la única pura,
¡La sidra mundial!

C 7467 alt. 8d 8

# INSTITUTO DE DIVULGACION COMERCIAL E INDUSTRIAL DE CUBA!

## Cháchara

LOS INGLESES Y LAS DEUDAS.—El señor Caillaux, un personaje de tomo y lomo que importa directamente las vitolas más finas de los Tabacos "Partagás", está en Londres buscando gangas, ocupación de todo buen francés; pero el Hernández Cartaya de Londres, señor Churchill, le oye impertérrito, con impasibilidad digna de su raza, y sigue disfrutando la placidez que hay en un "Larrañaga".

—Caillaux, redactor, es astuto y versado en materia financiera. Apela a todos los argumentos imaginables para reducir la deuda de su país, con el propósito de que la burguesía gala pueda seguir fumando aromáticos Tabacos de "El Crédito", en las sobremesas, de paso que liba el veterano Champagne "Louis Roederer"; mas, me parece a mí que no se saldrá con la suya.

—¡Qué ha de salir, Don Justo! Inglés y acreedor, son sinónimos; y como cobradores bien le consta al mundo que a los inglesitos nadie les supera. En eso se muestran inflexibles los prácticos súbditos del rey Jorge: así como pagan puntualmente—y no mal del todo—las Cajas de Tabacos "J. Montero" y "La Radiante", que adquieren directamente de nuestras fábricas, el que les pide prestado o se compromete con ellos a algo, no tiene escapatoria: o paga o perece... Caillaux, habituado a decretar quitas y esperas con las deudas de casa y fiado en su buena estrella, creyó que obsequiando al vecino Canciller de los Cuartos con cuatro zalemas y un par de habanos de "Trinidad y Hno " — que tanto gusta llevar consigo—, iba a lograr descuentos de un 50 por 100 y moratoria ilimitada...

—No reprocho esa exigencia en el cobro. ¿No sirvió aquel dinero para decir en todos los papeles impresos del mundo que Francia era el benjamín de la civilización y que los teutones eran unos competidores ventajistas? Pues semejante publicidad, que dió la victoria a Lutecia, hay que pagarla puntualmente. ¿Las libras esterlinas no permitieron servir a los heróicos "peludos", Tabacos de "El Batey" y Coñá "Domecq", para aminorar sus padecimientos? Pues las deudas que se contraen por parecidos conceptos, son sagradas... Ya sé que Francia y Bélgica tomaron demasiado en serio su papel de patrias mártires. De su error, no obstante, ninguna culpa tienen los sajones. Estos no creen en romanticismos: y mientras se beben silenciosamente una botella de retozona Manzanilla "El Cuco", o de paso que, sin pestañear, paladean con delectación un largo y aromático Tabaco de "Fonseca", discurren fríamente las razones y derechos de cada parte, y luego cobran. ¡Con los ingleses no se juega!

—En honor a la verdad, ellos dan el ejemplo. Inglaterra, antes de que se lo requiere, se anticipó a iniciar el pago del dinero que ella había tomado a los yanquis; después, sanearon su libra, restableciendo el patrón-oro. Y es lógico que, si los ingleses necesitan muchos miles de dólares para invertirlos en pedidos de Tabacos "La Gloria Cubana", sin los que no se explican la vida, cobren a toca teja a sus aliadas de ayer.

—Los franceses alegan que su tierra fué el campo de batalla, y la más sacrificada, teniendo que privarse durante largos meses hasta de los Tabacos "Luis F. del Real" y "Rigoletto", tan necesarios al Estado Mayor... y a la tropa.. Pero Inglaterra repone que si no fuera por su escuadra, por su reluciente oro y por sus propagandas, no hubiera quedado ni el gato en los primeros meses de contienda... Los sajones no divagan; a la hora de la pelea, proven a cada soldado de una botella de Coñá "Osborne" y seis tabacos de "El Rico Habano"; entretanto dura el combate, son espléndidos del inspirador " Anís del Mono", que hasta las señoras de la Cruz Roja prefieren al almuerzo; mientras se está arma al brazo, ahí van ruedas y ruedas de Cigarros "Carunchito" y cajas y cajas de los redentores Vinos de Jerez "Giralda"... Ah, pero cuando "la comedia e finita", no andan creyendo en alegatos inocentes; cobran lo que vendieron, y se acabó.

—Caillaux salió de Londres con el pico bajo el ala. Parece que Mr. Churchill le dijo: "querido colega, nosotros no tenemos que ver con que los alemanes paguen o no; para importar las cuantiosas partidas do Cigarrillos "Trinidad y Hno.", y "Fonseca", que consume nuestro pueblo, necesitamos girar sobre la Habana letras en dinero sonante; y por ello, no podemos prolongar más el cobro a Francia. Llegó la hora de que cada palo del navío aguante su vela; y de que quien quiera fumar sabrosos Cigarrillos de "Tomás Gutiérrez", una de las mejores marcas históricas, los pague en buenos "martís"... Siento rechazar su oferta de que les cobremos sólo lo que Alemania pague por reparaciones; los terceros, no nos interesan, sino es como rivales en la importación de Cigarrillos "La Gloria", de los que acaparan el mercado siempre que pueden hacerlo; y así, se impone saldar ese piquito..."

—Inglaterra es el ama, redactor.. Sin dejar de construir veinte nuevos cruceros; sin renunciar a su vida señoril; sin privarse de ser la mejor consumidora del tabaco cubano y del Whisky "John Haig", la bebida de los inteligentes, está logrando compensar lo que ella adeuda con lo que los otros le deben. Y aún le ha de sobrar un remanente igual al que gastan los expertos fumadores en Cigarrillos "Pierrot", una de las marcas mimadas actualmente.

—Los "toris" tienen un admirable sentido político, Don Justo. Todo lo ven desde el alcor de los grandes negocios; y su inteligencia y serenidad no se ofuscan aunque los lleve usted de juerga y les haga beber dos botellas seguidas del arrobador Jerez "Marqués de Misa".

—Al contrario, ese vinillo castizo de Andalucía, como los Cigarrillos "El Crédito", que se hacen con material de la verdadera Vueltabajo, lo que consiguen es despertar la comprensión y avivar y robustecer las facultades discurridoras. ¿Por qué te creías, pues, que en Inglaterra se consume tanto tabaco de Cuba y tanta botella de legítimo Coñá español "Osborne"? No sólo por lo que deleitan, sino por cuanto colaboran en la transcendental tarea de pensar mucho y bien.

—De todo sacan doble provecho los ingleses.

—Por eso superan. Un buen británo sabe que el Moscatel "Heredero", verbigracia, no es sólo un licor elegante para damas y lores, sino un vino que tonifica y nutre la flojera de las entrehoras.

—Ante todo, lo que les conviene. Así han engrandecido el imperio, con su política práctica.

—Ya los ves. Con tal de que les dén buen resultado, por ser irrompibles, no les importa que las Medias se llamen "Kayser", para preferirlas. Y has de saber que los listos y sagaces y duchos ingleses, no te usan otras, ya sean del sexo femenino o del llamado con toda justicia feo.

—Entre paréntesis, Don Justo, se impone el piscolabis... Son las doce...

—Eres un reloj "Lohengrin", muchacho, de fijo.. Bien. Ponte ese tu "Pajilla Mundial" y no te abroches el saco para que puedas lucir la Camisa "Gold Chain", y andando para el Bar de López y Abeal, en Zulueta y Virtudes.. Hoy te obsequiaré con un batido de Ginebra "Gordon".

DON JUSTO.

**Con el Piano "Kimball," no hay malos ejecutantes**

(Esta es opinión de Orbón)

**Sin Bomba "Bloch" en el hogar, nadie se podrá bañar**

(El único remedio contra la escasez de agua)

**Artículos "Ford" (mejores): Camiones, Autos, Tractores**

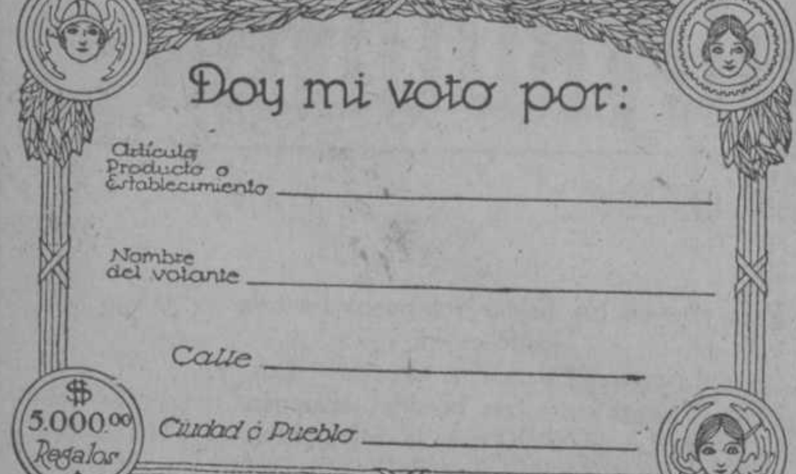


(Estos Cupones, deben ser remitidos únicamente al Apartado 1.953).

PARA SU ETERNA MAJESTAD, LA MUJER

**Bellos Bustos femeninos**
"Píldoras Orientales"—(En todas las boticas)—Se envía folleto gratis, solicitándolo al Apartado 1244

**Casas de Lujo en Modas**
"Maison Versalles"—Altas fantasías Prado 71—Stas. Salas y Hnos.
Mathilde Cumont—Vestidos y fantasías—Prado 88 y 96.

**Sombreros de Señora**
"El Gran Trianón"—Amistad y Estrella—Franceschi y Ca.
"La Dalia"—Prado 160—Sánchez y Hermanos.

**Modistas y Modas**
"La Violeta"—Neptuno 174—Alicia Fernández
"El Capricho"—Neptuno 210—Consuelo Fernández

**Salones de Belleza**
"Peluquería Llorens"—La preferida de la buena sociedad; la casa última que se montó en la Habana, a la altura de las de París y New York, dirigida y servida por Peluqueros profesionales.—Obispo 113—Teléfono A-5451
"Madame Pugau"—Peinados de salón, etc.—Neptuno 36

Cantaréis cual la Barrientos si preparáis la garganta con coñá "1800".

**Pianos de fiel reproducción**
"University Society"—Neptuno 182—¡El Piano que deleita! Para ejecutantes exigentes

**Almacenes de Modas para señora**
"La Filosofía"—Neptuno y San Nicolás—Felipe Lizama y Ca.
"La Opera"—Galiano 67 y 79—López, Río y Ca.
"Los Precios Fijos"— Reina 7—Sánchez y Hnos.
"La Elegancia" (bordados de Canarias)—Neptuno 138 — González León y Rariñas
"Almacenes "La Lucha"—Galiano 33—Díaz y Fernández

**Sedería y Confecciones elegantes**
"La Epoca"—Neptuno 41—Peon y Cabal
"Bohemia"—Neptuno 67— Albano Ferrer
"El Palacio de la Moda"—Monte 358—Amado Landa
"Bazar de Belén"—Compostela 141—Benigno García

**Modas y Telas femeninas**
"La Glorieta Cubana"—San Rafael 31—Bernardo F. Carbajal e Hijo
"La Verdad"— Monte 15— Anis Khuri
"La Nueva Isla"—Monte 61—Menéndez y Hnos.

**Ropa y Sedería**
"La Gloria"—Monte 157—García Suárez
"La Nacional"—Galiano 37—Díaz y Pego
Angel Pérez—Confecciones de niños y Ajuares de Novia—Aguila 217 y 219

**Joyerías**
"La Mina" — Galiano 72—Relojes, Joyas y Artículos de gusto para regalos

**Fajas y Corsets cómodos**
"Madame Nannette" — Muralla 44—Martínez Castro y Ca.
Faja Oriental "Warner's"—San Ignacio 82—Francisco García

**Bordados y Plisados**
"La Moda Francesa"—San Miguel 70—Pedro Delgado

**Corsets y Fajas**
Fajas Abdominales "Marieta" — O'Reilly 73—M. Mon y Ca.
"La Casa Monín"— O'Reilly 65—Luisa Ruiz y Hna.

**Lencerías**
"Maison Pipeau"— Novedades de señoras — Neptuno 76 — Ruiz, Pipeau y Ca.

**Medias de Señora**
"Kayser"—Muralla 98, Depto. 202—Llano, Aja y Saiz
"Snugft"—Muralla 98, Depto. 400, 401—González y Llano
"Van Realto"— San Ignacio 82—Francisco García

**Plisados y Bordados**
"La Casa Federico"—Especialidad San Miguel 72—Federico Gutiérrez
"Casa Pedro"—Especialista en bordados y marcas—San Miguel 76—Pedro García

**Sábanas**
"Novia"—Monte 64—Manuel López y Ca.
"Velma"—Muralla y Habana—Casa Velma", S. A.

**Cordonería y Efectos para Bordar**
"La Borla"—Neptuno 164 y 166—Rovira y Cabarga

**Fajas medicinales femeninas**
Faja medicinal "Dubroca"—Neptuno 155—Dra. Laudelina O. Dubroca

**Néctar Soda y Helados**
Néctar Soda "El Decano"—San Rafael 1—Nicolás Gayo Parrondo
"El Brazo Fuerte"—Nuevo Salón de Helados—Galiano 132 — Emilio Fernández y Hnos.

**El soltero y el casado usan camiseta "Amado"**

¿TIENE USTED NIÑOS? LO QUE LOS NIÑOS AGRADECEN MAS; LO QUE MÁS CONTENTOS LES PONE, SON ESTAS COSAS.

**Jugueterías preferidas**
"El Gallito"—Centro de la Manzana de Gómez—Francisco Farrés
"La Azucena"—Monte 113 y 115—Luis Farrés (juguetería en general)
"La Conquista"—Artículos de Punto, también. Los mejores precios —Reina 56—Blanco y Hno.

**En los cafés, ya se ve: los que arriman a la barra, sólo piden "Dubonnet".**

MARCAS DE ZAPATOS; PELETERIAS; ARTICULOS DE VIAJE; TALABARTERIAS

**Calzado de marca**
Calzado "Billiken" — Compostela 125—F. Doll y Ca.
Zapato Infantil "Extra Norma"—Muralla 7—Ortega y Ca.
"Molkey Shoe"—Ernesto Castillo—Obispo y San Ignacio

**Zapatos de Sport-Tennis**
Zapatos "Servus"—Compostela 125—F. Doll y Ca.
Zapatos "Red Raven" y "Rover", equipajes, peletería—Monte 253—José Menéndez S. en C. "El Pensamiento"

**Material para zapatos de señora**
Cabreta "G. Levord & Co. Inc."—Teléfono A-8414—Angel Pérez y Ca.

**Zapatos finos de hombre**
"Keith & Prat"—Teléfono A-9414—Angel Pérez y Ca.
"Barry"—Compostela 125—F. Doll y Ca.
"Bion Shoes"—Obispo y Villegas—José Llano.

**Marca de Zapatos**
"Benitín"—(para niños)—Teniente Rey 25—Juan Balagueró.
"Pedro Cortés"—(hechos a mano) Obispo y Aguacate—Pedro Cortés
"Derby"—Galiano 70—C. Matalobos.
"Bazar París"—(zapatos y equipajes)—Manzana de Gómez

**Peleterías de Neptuno**
"Trianón"—Neptuno 66—Hermanos Alvarez (Calzado de señora)

**Peleterías de Galiano**
"El Paraíso"—Galiano 60—Rosete y Díaz
"El Buen Gusto"—Galiano 70—C. Matalobos.
"La Ideal"— Galiano y Animas—Valle y Hno.

**Peleterías de Monte**
"La Casa Díaz"—Monte 9—Manuel Díaz y Hno. (señora, caballero y niño).
"La Isla de Cuba"—Monte 392—Nistal, González y Ca.
"El Edén" (zapatos a como quiera)—Monte 213—López y Hnos.
"La Defensa"— Monte 47— José Díaz y Hnos.
"Cuba Libre"—Monte 447—Nistal, González y Ca.

**Peleterías de Zulueta**
"La Exposición"—Manzana de Gómez, y San Rafael—Cesáreo Gutierrez

**Peleterías de Aguila**
"La Iberia"—Aguila 215—Secades y Hno.

**Peleterías de Obispo**
"Washington" (zapatos "Mak Ambrey Shoe")—Obispo y San Ignacio—Ernesto Castillo
"Le Palais Royal" (zapatos "Palais Royal"—Obispo y Villegas—José Llano

**Peleterías de Jesús del Monte**
"La America"— Jesús del Monte 222—Césareo Martinez.
"La Yankee"— Jesús del Monte 295 B—J. Vázquez
"Víbora Sport"— Jesús del Monte 659—Nistal, González y Ca.

**Hules de Mesa**
Lineolum de goma, para uso doméstico. Artículos de viaje—Muralla y Habana—Hnos. Matalobos.

**Baúles y Maletas**
"Amador" (fuertes y bellos)—Concordia 22— Francisco Amador.

**Artículos de Viaje, Paraguas**
"El Chalet Habanero"—(peletería-sombrerería.—Jesús María 77, y Compostela—José Sirgo Fernández.

**Talabarterías Caninas**
"La Casa del Perro"—Neptuno y Amistad—José Py.

Para paladear sin prisa, el Jerez "Marques de Misa"

INDUMENTARIA MASCULINA; EL TRAJE DE VERANO O DE INVIERNO; EL SOMBRERO DE PAJILLA O DE CASTOR; LAS CAMISAS DE DIARIO, DE FIESTA Y DE ETIQUETA; LA ROPA INTERIOR A LA MEDIDA Y ACABADA; LAS ELEGANTES CORBATAS QUE ARMONICEN EL CONJUNTO; LOS CUELLOS BIEN CORTADOS Y LOS PAÑUELOS BONITOS Y LAS MEDIAS DURADERAS, ENCARGUELOS Y COMPRELOS EL LECTOR EN ESTAS CASAS MODERNAS QUE NUNCA TIENEN QUE PEDIR DISCULPAS POR ALTERACIONES, ERRORES NI DESCUIDOS

**Bazares de elegancia masculina**
"Bazar Inglés"—Aguiar 84— R. Campa y Ca.
"Broadway"—Obispo 133—Creo y Cortés.
"Havana Sport"—Monte 71; Trajes hechos y a medida que siempre satisfacen, como los precios—Monte 71—Casal y Prego.
Bazar "El Sol"—Manzana de Gómez, por Monserrate—Cordero y Torre.
Bazar "París"—Manzana de Gómez, por Neptuno—Barros y Hno.
Bazar "El Cristo"—Villegas 91—R. Fernández y Ca.
"El Cincinnati"—Egido 23—Francisco Almoina

**Artículos y Novedades Masculinas**
"Actualidades"—Belascoain 2. C—Ceferino Salazar.
"Filadelfia"— Prado 99— Angel Menéndez.
"La Bandera Cubana"—Monte 143—Manuel Gutiérrez.
"La Especial"—Reina 3— B. Gutiérrez y Ca.
"La Fortuna"—Belascoain 31—Alvarez y Barreras

**Equipajes, Sombreros y Ropa**
"El Gran Bazar"—Cristina y San Joaquín—Miguel Barros y Ca.

**Bazares populares en ropa de hombre**
"El Modernista"—Belascoain 65—Cereceda Hnos.
"El Mundo" (Madrid-París)— Habana 83—Alfredo F. Fernández.
Bazar "Habana"—Mercado Tacón 34 y 35— Rogelio Pérez.
"El Joven Turco"—Monte 13— Ignacio García.
"Bazar X"—Monte 291— Doroteo Cano.
"La Casa del Pueblo"—Egido 18—Creo y Cortés.

**Camiserías de Lujo**
"V. T. Pereda"—Obispo 97—V. T. Pereda.
"La Casa Luis"—Aguila 123—Luis Alvarez

**Confecciones de niño y hombre**
"Los Muchachos"—Sol 107— Tomás Jorge, S. en C.

**Categoría en Ropa de hombres**
Francisco López S. en C.—Altas novedades—San Rafael 3.
"Albión"—Galiano y Dragones—Alvarez y Hno.
"El Disloque"—Monte 229— José R. Viña
"Saratoga"—Prado 121— Martínez y Compañía.
"The Quality Shop"—Obispo 84—Enrique Edelstein
"La Colosal"—Mercado Tacón 59 y 60— Méndez y Ca.

**Confecciones de caballero**
"La Retreta"—Monte 33—Larrazábal, Hno. y Ca.
"La Especial"—Manzana de Gómez—Campos y Diéguez
"Washington Sport'—Monte 81—Félix García

Catarro y gripe, es un mal que cura "Anticatarral" (Compuesto del Dr. Cancio)

"La Casa Ranero"—Monte 245—Manuel Ranero.
"El Lazo de Oro"—Belascoaín 89—González y Muñiz.
"El Sportman"—Prado 119—Antolín Sanz.

**Casas elegantes para caballero**
"American Stadium" — Habana y Amargura—Manuel López.
"La Sucursal"— Monte 107 —Ramón Lasa.
"El Encanto"—Monte 261—Cádido Fraga.
"La Casa Rancher"—Neptuno 135—Sierra y Rancher.
"El Gallo"—Manzana de Gómez—Llano, Fernández y Ca.

**Tintorerías rápidas**
"El Siglo XX"—Monte 148—Victoriano Díaz (sucesor de Santos Bermúdez)
"La France"—Jesús del Monte 259 José Vilas
"La Primera de Toyo"—Luyanó 4—César González.
"La Americana"—Prontitud y esmero en trajes de señora y caballero—Neptuno 18 — Pastora y Rivero
"La Complaciente" — San Rafael 139-F—Vázquez y Pérez.

**Tintorerías.—Camiserías**
"El Correo de Londres"—Neptuno 251—Marcos Fernández

**Hombres: buen corte y buen precio**
"La Gran Vía"—Neptuno 49—Rodríguez y Fernández
"Luxemburgo"—Monte 120—López y Fernández
Manuel Menéndez—Marca "Petronio"—Esta conocida casa se traslada a Prado 105, al lado del DIARIO
"La Tijera" — Monte 216 — Félix Alonso
"El Parlamento"— Neptuno 87—López y Alonso
"La Casa García"—Belascoaín 219—Secundino García

**Tintorerías conocidas**
"La Popular"—Infanta 91—Segun-Varela
"La Moda de Pars"—Monte 398—Pérez e Iglesias
"Le Grand París"—Neptuno 144—A. González

**Modas de caballero**
"La Rusqueda"—Obispo 101—Marcos F. Moya
"Novelty"—Ropa de lino, corbatas—Obispo 87—Enrique Roca
"The Latest Fashion"—Obispo 22-B—García y Artime
"The Gotham Store"—O'Reilly 70—Ben Brojam
"The Fashion"—O'Reily 59—Jesús Reuco González
"Unión Club"—Obispo 105—Camporredonde y Ca.

**Lavanderías-Tintorerías**
"El Grande"—Jesús del Monte 587—Rúa y Hno.
"La América"—Jesús del Monte 492—Antonio Barro

**Trajes y ropa para "ellos"**
"La Boston"—O'Reilly 88—Emilio Calviño
"El Escándalo" — Monte 221—Ramón Lasa
"El País" — Monte 145 — Villar y González
"La Casa Vázquez"—O'Reilly 41—Camilo Vázquez

**Sastrerías y Camiserías**
"Casa de Lago"—Ricla 14½—Especialidad en Prendas de Etiqueta—Lago y García.
"Petronio"—O'Reilly 25—José Piñón
"La Ciudad de Londres"—Galiano 116—José López
"La Primera de Toyo" — (Bazar; corte inglés y americano)—Jesús del Monte 262—Francisco Rodríguez
"El Capitolio"—Prado 119—Pablo Orcayen
"Chicago"—Monte 256—Guillermo Llosa
"El Centro"—Manzana de Gómez—Nicolás Saiz
"Stadium"—Monte 83—Jesús Pérez y Ca.
"La Nueva Retreta"—Monte 15—Prudencio Gotf Hnos.

**Sastres técnicos**
"La Casa Carral" (Camisería-Sastrería)—"Debe haber sastres para imperfectos y no imperfectos para sastres"—Jesús del Monte 470—Máximo L. Carral

**Ropa de Caballero**
"Astoria"— Neptuno 88 — Daniel Sánchez
"Casa Vila"—Monte 317—Antonio Vila
"El Cielo Cubano"—Aguila 120—A. Membiela
"Boston Sport"—Monte 198—Fernández y González
"La New York"—Jesús del Monte 214—Juiz y Hno.

**Camisería-Sastrería-Novedades**
"The Ring"—Jesús del Monte 291—Rodríguez y Quintas
"La Elegante"— Jesús del Monte 244—Núñez y Pérez.
"Casa Pierrot"—Inquisidor y Luz—González y Ca.
"La Barata" (calzado)—Caserío de Luyanó 22—Eugenio Olarte

**Sastrerías-Peleterías-Camiserías**
"El Gran Bazar"—Cristina y San Joaquín—Miguel Barros y Ca.
"Los Locos"—Luyanó 1, y Toyo—Matías Casanova
"La Violeta"—Monte 301—Alvarez y Hno.
"La Comercial"—Jesús del Monte 604—Moreiras y Hno.

**Sombrererías de Caballero**
"El Ecuador"—Muralla 87—Miguel Gutiérrez
"El Centro"—Manzana de Gómez—Pedro Denis
"La Casa Díaz"—Monte 9—Manuel Díaz y Hno.
"La Granada"—Monte 187—Manuel S. Cayarga

**Sastrería y Confecciones**
"La Casa Loyola"—Aguila y Concordia—Enrique Loyola
"Standard"—Confecciones de niño y caballero—Reina 14—Manuel Fernández

En bohíos, palacios, villas ¡ya, por fin! hay Chorizos y Morcillas de los sabrosos: "Manín".

PRODUCTOS DE BELLEZA Y REJUVENECIMIENTO

**Perfumería Española**
Perfumería "Myrurgia"—Sol 48—Pineda y García

**Perfumería Francesa**
Perfumes 'Astra', de Grasse — Lealtad 131 —T. Luis y Ca.

**Perfumería Americana**
"Melba"—Trocadero 7, bajos—Rodolfo Quintas

**Tinturas para el cabello**
Aceite Oriental "Ressert".—Aguiar 116—Perera y Bori
Tintura "Orientina"—Monte 44—"El Aguila de Oro"

**Para curar la caspa**
"Acroline"—Obispo 75—José Manuel Pérez Rodríguez
Jabón "Germicida"—Gervasio 137—Park Davis Co.

**Jabones de Tocador**
"Ol-O-Palm"—San Lázaro 486—Gray y Villapol.
"Kirk"—Trocadero 7, bajos—Rodolfo Quintas

**Jabones Antisépticos**
Jabón Antiséptico "Renaissance"—San Lázaro 468—Gray Villapol

EN EL DESAYUNO Y LA MERIENDA

**Mantequillas Danesas**
"Dos Manos"—Oficios 20-22—Ramón Larrea y Ca.
"La Vaca"—San Ignacio 35—Larragan y Quesada.

**Mantequillas Españolas**
"Arias"—Lonja, 5o. piso—Abelardo Fernández.
"La Florinata"—Empedrado 8—Estrada y Salsamendi
"La Estrella"—Acosta 45—G. Palazuelos y Ca.

**Mantequillas del país**
"La Serrana"—Marina No. 3—Luis Roca
"La Suiza"—Luyanó 70—Aurelio F. Masfera

**Leches Condesadas**
"Dos Manos"—Oficios 20-22—Ramón Larrea y Ca.
"Vaca Blanca"—Baratillo 1—González y Suárez
"Lolita"—San Ignacio 187—Libby Mc Neilly Libby
"A Pie"—San Ignacio 14—Mestre, Machado y Ca.
"Oso"—Paula y Cuba—Castro, Roza y Ca.
"Insulinde"—Inquisidor 30 — José Ortega

PARA HACER BOCA, ANTES DE COMER

**Aperitivos**
"Dubonnet"—Obispo 4½ — Casa Recalt
"Domecq" — Edificio Calle — Don Agustín García Mier
"Byrrh"—Reina 21—Angel y Ca.
"Koto"—Compostela 195 — Maurice Roud. S. en C.

**Ginebras Holandesas**
Aromática "El Ancla"—San Ignacio 140—Pérez, Prieto y Ca.

**Ginebras inglesas**
"Gordon"—Reina 21—Angel y Ca.

**Vermohuts españoles**
"Explorador"— Teniente Rey 6—Campello y Puig.
"Impero"—San Miguel 201—Riveiro y Ca.

**Vermouths italianos legítimos**
"Martinazzi"—Muralla 55—Gómez Mena y Falcón
Torino "Carpano"—Reina 21—Angel y Ca.
"Torino de Brochi"—Reina 89—H. Avignone

ENTREMESES Y CONSERVAS "BOCATTO DI CARDINALI"

**Salchichas**
"El Gallo"—Oficios 20-22—Ramón Larrea y Ca.

**Sardinas en Conserva**
"Ancla"—Empedrado 8—Estrada y Salsamendi

**Calamares**
Calamares "Chas"—Oficios 20 y 22—Ramón Larrea y Ca.

**Bonito y Atún**
Bonito y Atún "Chas"—Oficio 20 y 22—Ramón Larrea y Ca.
Bonito, Tomate y Aceite "Las Delicias de Colón"—Mercaderes 37—Marcelino García y Ca.

PARA BAUTIZOS, BODAS, ONOMASTICOS Y FIESTAS INTIMAS Y PUBLICAS QUE ASPIREN "A QUEDAR BIEN"

**Sidras Champagnes Asturianas**
"Cima"—Baratillo 1—González y Suárez
"Manín"—Obrapía 90—R. González y Hnos.
"La Tierrina"—Muralla 55 — Gómez Mena y Falcón

**Champagnes-Sidra de Asturias**
"Zarracina"—San Ignacio 39—Marcelino González y Ca.
"La Aldeana"—Mompostela 195—Maurice Roud, S. en C.
"Covadonga"—Inquisidor 33—Tauler, Sánchez y Ca.
"Alfageme"—Reina 21—Angel y Ca.

**Champagnes franceses**
"Pommery"—Muralla 55— Gómez Mena y Falcón
"Luis Roederer"—Reina 21—Angel y Ca.
"Morlant"—Obispo 4½—Casa Recalt

BEBIDAS CON LAS QUE ES DISTINGUIDO CONVIDAR

**Cognacs franceses**
"Robín"—Muralla 55—Gómez Mena y Falcón
"1800"—Obrapía 90—R. González y Hnos.
"Otard Dupuy"—Teniente Rey 14—Romagosa y Ca.
"Hennessy"—Tres Estrellas—Reina 21—Angel y Ca.

**Cordiales de sobremesa**
"Cusenier"—Compostela 195—Maurice Roud. S. en C.
"Calisay"—Teniente Rey 6—Camllo y Puig

**Whiskeys**
Whisky "John Haig"—Reina 21—Angel y Ca.

**Licores quintaessenciados**
Apricot Brandy "Simon Aine"—Reina 21—Angel y Ca.
Triple Sec "Cointreau"—Compostela 195—Maurice Roud, S. en C.

**Vinos portugueses**
Oporto "Morano"—Compostela 195—Maurice Roud, S. en C.

LAS MEJORES MARCAS EN TRAJES, CAMISAS, ROPA INTERIOR Y SOMBREROS FINOS DE CABALLERO Y NIÑO, ASI COMO EN TEJIDOS PARA CONFECCIONES MASCULINAS; Y CAPAS DE AGUA

**Trajes de lujo**
"Smart Set" (para hombres)—Dragones 64—Santeiro y Alvarez

**Camisas de marca**
"Boston"—Muralla y Habana—Fábrica Nacional de Camisas

"América" — Villegas 82 — Cueva, Alvarez y Ca.
"Gold Chain" — Aguacate 124 — Sánchez Valle y Ca.
"Mc Mullen"—Muralla 98—Dpto. 400-402—González y Llano.

**Camisetas de Marca**
"Amado"—Aguacate 114—Amado Paz y Ca.
"París", de Crepé—Monte 64—Manuel López y Ca.
"La Cruz Blanca"—Aguacate 124—Sánchez Valle y Ca.
"Verano"—Bernaza 64—F. Suárez y Ca.

**Uniformes de todas clases**
"La Casa Montalvo-Corral"— Galiano 105—A. Corral y Ca.

**Conocidas Marcas de Ropa íntima**
"Varsity"—San Ignacio 82—Francisco García.
"A. B. C."—Muralla 98—Prieto Hermanos.
"Topkis"—Plaza Ursulinas—Menéndez Pernas y Ca.
"Cometa"—Muralla 76—F. Blanco y Ca.
"Royalty"—Aguacate 136—Sobrinos de Gómez Mena y Ca.

**Tejidos de marca**
Tela "Palm Beach"—(genuina)—Lamparilla 58—Etchevarría y Ca
"United Import Co"—Calidades superiores—Muralla 5
Tejidos y Confecciones "Oke"—Bernza 49—Olaite, Cuervo y Co.

**Marcas de Sombreros masculinos**
"Pajilla Mundial"—Muralla 66—López Bravo y Co.
Sombreros de Castor "Davella"—Muralla 66—López Bravo y Ca.
"Knox"—Obispo 32—F. Collia y Fuente.

**Ropa para campesinos y obreros**
Pantalón "Con Caballos"—Bernaza 64—F. Suárez y Ca.
Ropa "Hapgrade"—Compostela 125 F. Doll y Ca.
"Pantalón Minero"—(Si quiere ahorrar dinero,—use Pantalón Minero) Aguacate 136—Sobrinos de Gómez Mena y Ca.

**Capas de Agua**
"Waterproof"—Consejero Arango y Carballo—Ca. Industrial "Neptuno"

**Ropa Infantil de marca**
Pantalones y Trajes de Niño "Expreso"—Sol 107—Tomás Jorge, S. en C.

**Ropa exterior e interior para caballero y niño**
"El Gallo"—Almacén de paños—Monte 205, 207 y 209—Valle, Llano y Ca.
Bazar "Boston"—Jesús del Monte 254—Angel Martínez y Ca.

**Al brindar por feliz ser, con Champagne "Louis Roederer"**

NO FUME MARCAS ENEMIGAS: A LA HORA DE FUMAR, MIRE LO QUE HA DE COMPRAR

**Marcas famosas de Tabacos**
"Partagás"—Belascoain y Carlos III—Cifuentes, Pego y Ca.
"Por Larrañaga"—Nacionales elegantes—Carlos III 225
"El Crédito"—Belascoain 90—Calixto Rodríguez Mauri
"J. Montero"—San Rafael 181—Angueira, Pérez y Ca.

**Tabacos de las mejores marcas**
"Trinidad Hno"—Belascoain 122—Central, en Ranchuelo.
"La Radiante"—O'Reilly 8—Eduardo Suárez Murias
"El Batey"—Jesús del Monte 62—C. Borrajo y Ca.
"Luis F. del Real"—Revillagigedo 8—López y Cuervo.

**Tabacos Hoja de Vueltabajo**
"Fonseca"—Galiano 102—F. E. Fonseca, S en C
"La Gloria Cubana"—San Miguel 100—J. F. Rocha y Ca.
"Rigoletto"—Revillagigedo 8—López y Cuervo.
"El Rico Habano"—P. Pernas y J. Alonso, Luyanó—B. Menéndez y Hermanos.

**Cigarros de marca y empresa cubana**
"Carunchito"—Belascoain y Carlos III—Cifuentes, Pego y Ca.
"Trinidad y Hno."—Belascoain 122—Central, en Ranchuelo.
"Fonseca"—Galiano 102—F. E. Fonseca, S. en C.

**Cigarros de marca independiente**
"Tomás Gutiérrez"—Zanja 66—Ca. Cigarrera Díaz, S. A.
"El Crédito"—Belascoain 90—Calixto Rodríguez Mauri.

LICORES DE CONFIANZA, PARA LAS HORAS FELICES

**Cognacs españoles**
"Domecq"—Edificio Calle— Don Agustín García Mier.
"Osborne"—Jeús María 10—Barbarruza y Alvarez
"Gerrero"—Compostela 195—Maurice Roud, S. en C.
"Puig"—Teniente Rey 6—Campello y Puig.

**Castizos Vinos de Jerez**
"Domecq"—Edificio Calle— Don Agustin García Mier
"Osborne"—Jesús María 10—Barbarruza y Alvarez
Marca "Giralda", todos los tipos conocidos—Aguiar 138—M. Ruiz Barreto.
"Manuel Sánchez Romate"—Lonja 288—Manuel Muñoz y Ca.
"Marqués de Misa"—Reina 21—Angel y Ca.
"Carta Azul"—Obispo 4½— Casa Recalt.
Jerez "Guerrero"—Compostela 195—Maurice Roud, S. en C.

**Manzanillas**
"El Cuco"—Obispo 4½—Casa Recalt.

**Anises españoles**
Supremo "Anís del Mono"—Edificio Calle—Juan Teixidor Martorell.
Anís Cazalla "Flor Serrana"—Mercaderes 13—J. Gallarreta y Ca.
Anís "Carabanchel"—San Ignacio 35—Larragán y Quesada.

**Aguardientes de Uva**
"Cuqueira"—Teniente Rey 47—Rodríguez Borrajo y Ca.
"La Riveirana"—Paula 59—García y Hnos.
"Uva do Riveiro"—San Miguel 201 Riveira y Ca.

**Moscateles**
"Heredero"—Luyanó 192— Jaime González Morán.
Sitges "Princesa"—Mercaderes 13—J. Gallarreta y Ca.
"Lolita"—Teniente Rey 6—Campello y Ca.
Trasañejo "Casa Grande"—Aguila 127—Peña y Mimensa.

Dorado "Capricho" —Aguila 127—Peña y Mimensa
"Romería" —Belascoain 8 y 10—H. Sánchez y Ca.

**Vinos reconstituyentes**
"Tonical" —Acosta 19—G. Martínez, Ca. S. en C.

SIN LOS SIGUIENTES INDISPENSABLES FACTORES, NO PUEDE HABER BUEN PRODUCTO CULINARIO

**Aceites españoles refinados**
"Sensat"—Oficios 48 —Barraqué Maciá y Ca.
"Crema de Aragón"—Baratillo 1—González y Suárez
"Fénix"—Belascoaín 8 y 10—H. Sánchez y Ca.

**Aceites españoles puros**
Extrarefinado "Condal"— Aguila 127—Peña y Mimensa
Aceite "Sirena" —Belascoaín 8 y 10—H. Sánchez y Ca.

**Pimentones**
"Gorrión" —Empedrado 8—Estrada y Salsamendi

**Pasta para Sopa**
Pastas "Princesa"—Mercaderes 13—J. Gallarreta y Ca.
Fideos "Teresita"— Oficio 20-22—Ramón Larrea y Ca.

**Azafranes**
Puro "La Española" — Teniente Rey 8—Graells y Ca.

**Morcillas y Chorizos Asturianos**
"La Luz"—Baratillo 1 —González y Suárez
"Manín"—Obrapía 90 —R. González y Hnos.
"La Flor"—San Ignacio 39—Marcelino González y Ca.
"Las Delicias de Colón"—Mercaderes 37 —Marcelino García y Ca.

**Chorizos asturianos**
"La Montera" —Mercaderes 37—Marcelino García y Ca.
"La Maruxa"—Paula y Cuba—Castro Roza y Ca.

**Mantecas puras de chicharrón**
"Ninfa"—Baratillo 1—González y Suárez
"La Royal"—Empedrado 8 —Estrada y Salsamendi
"Hoja de Plata" —Belascoaín 10—H. Sánchez y Ca.

De todo mal, dése de alta tomando el Agua "Chesalta".

LAS MEJORES BEBIDAS LIGERAS Y AGUAS MINERALES

**Aguas minerales extranjeras**
"Cabeza de Lobo" — Compostela 195—Maurice Roud, S. en C.
"Apollinaris" —Obrapía 58 —C. Euler y Ca.
"Perrier" —Oficios 30 —Dussaq y Ca.

**Aguas minerales españolas**
"Cestona" —Galiano 104 —Gómez y Hno.
"Solares" —Aguila 127— Peña y Mimensa
"Mondariz" (Fuente del Val) — Obispo 4½—Casa Recalt
"Chesalta"—Sol 111 —M. Cabrera y Ca.

**Ginger Ales**
"Canada Dry" (el Rey de los Ginger Ales)— Lonja 202-203 — West Indies S. y T. Co.
"American Dry Ginger Ale"—Compostela 195— Maurice Roud, S. en C.

**Cervezas Inglesas**
"Revólver" — Teniente Rey 14—Romagosa y Ca.
"El Globo" —Compostela 195 — Maurice Roud, S. en C.

**Cervezas Mexicanas**
Guactemoc "Carta Blanca" —Mercaderes 13—J. Gallarreta y Ca.

**Cervezas Escocesas**
"Tennent's"—Habana 90 —Armando Marcé

**Cervezas Alemanas**
"La Llave" —Obispo 4½— Casa Recalt
"Reloj"— Maurice Roud, S. en C.—Compostela 195

**Refrescos Populares**
El mejor, "Champagne Sport" — Fábrica y depósito, Guanabacoa.—Hevia y Núñez

**Envases finos de madera**
Estuches para Tabacos, Cajas para Aguas Minerales, Gaseosas y Refrescos.—Tamarindo 62. —Alonso Martín, S. en C.

**Al brindar por feliz ser, con Champagne "Louis Rorderer"**

LA OPERACION DE COMER, CON "BON" VINO LA HAS DE HACER

**Vinos puros de Mesa**
"El Sol" —Baratillo 1—González y Suárez
"Tres Ríos"—Obrapía 11 —Hevia y Ca.
Tinto y Moscatel "El Globo"—Empedrado 8— Estrado y Salsamendi

**Vinos Catalanes**
Sitges "El Gallo" —Oficios 22 —Ramón Larrea y Ca.
Alella "Deu"— San Ignacio 35—Larragán y Quesada

**Vinos Gallegos**
Tostado "Galaico" —Obispo 4½—Casa Recalt
"Bodegas de Soto —Obispo 4½ —Casa Recalt
"Cunqueira"— Teniente Rey 47—Rodríguez Borrajo y Ca.

**Vinos de Rioja**
"Pobes" —Teniente Rey 14—Romagosa y Ca.
"Ca. Vinícola del Norte de España" —Lonja 288 —Manuel Muñoz y Ca.
"Añorga" —Mercaderes 37 —Marcelino García y Ca.
"Estrella"—Teniente Rey 14 —Romagosa y Ca.

**Vinos franceses**
Sauternes y Burdeos "Shroder & Schyler"—Inquisidor 30 —José Ortega
Sauternes "La Fortuna" —Obispo 4½—Casa Recalt

**Vinos de Mesa españoles**
"La Luz"—Baratillo 1 — González y Suárez
"Manín"—Obrapía 90 —R. González y Hno.
"Fénix"—Belascoaín 10—H. Sánchez y Ca.

**Vinos Navarros**
"Isla"—Oficios 8 —Isla, Gutiérrez y Ca.
"Sanson R. Bosch"—Oficios 20-22—Ramón Larrea y Ca.
"El Tratado"— Aguila 118 —M. Názabal y Ca.
"Marcelino"— San Ignacio 39 —Marcelino González y Ca.
"Piñán"— San Ignacio 116—Piñán y Ca.

# MARCAS Y CASAS QUE LOS CONSUMIDORES DE CUBA HARAN BIEN EN PREFERIR, POR LA CUENTA QUE LES TIENE

**CEREALES, VEGETALES Y VIVERES, EN FIN, VERDADERAMENTE SELECTOS Y FINOS**

**Galleticas**
"Colón" —Industria 62 — Emilio Gómez y Ca.

**Turrones y Almendras**
Almendras "León" —Teniente Rey 14 —Romagosa y Ca.

**Para diabéticos**
Productos "Hendebert" — Obispo 4½ —Casa Recalt.

**Nutridores infantiles**
Leche "Kei" —Belascoain y Neptuno. —Dr. Tomás C. Padrón.

**Nutridores**
Cacao con Avena "Sanson"—Acosta 49 —José Manuel Angel.

**Confituras**
Bombones y Chocolate "Suchart"—Reina 21 —Angel y Ca.
Bombones y Caramelos "Bunte"—Oficios 12 —F. J. de Cuadra y Ca.
Caramelos y Confites "Angel" —Acosta 49 —José Manuel Angel.

**Frutas en Conserva**
Jaleas de Frutas "Blanchard" —Reina 21 —Angel y Ca.
Frutas surtidas "Del Monte" —Oficios 12 —F. I .de Cuadra y Ca.

**Peras y Melocotones**
Melocotones "Polka Dott" —Oficios 58 —Caballin y Ca.
Peras y Melocotones "Red Letter" —Oficios 58 —Caballin y Ca.

**Afrechos**
Afrecho, granos y harina "A Pie" San Ignacio 14 —Mestre y Machado y Ca.
Afrecho fino, harinoso "El Tratado" —Aguila 118 —M. Nazábal y Ca.

**Almidones**
"Sublime" —Teniente Rey 8 — Graells y Ca.

**Harinas de trigo duro**
"Gold Coin" —Bartillo 1 —González y Suárez.
"El Gallo" —Oficios 20-22 —Ramón Larrea y Ca.
"Marcelino" —San Ignacio 39 — Marcelino González y Ca.
"Tigre de Oro" —Oficios 8 —Isla Gutiérrez y Ca.
"Mary Best" —San Ignacio 14 —Mestre y Machado y Ca.
"Flor de Castilla" —San Ignacio 116 —Piñán y Ca.
"San Luis" —Baratillo 1 —González y Suárez.
"Pluma de Oro" —Oficios 20-22—Ramón Larrea y Ca.
"Piñán" —San Ignacio 116 —Piñán y Ca.
"Cantabria" —Oficios 8 —Isla Gutiérrez y Ca.

**Harines de trigo blando**
"La Luz" —Baratillo 1 —González y Suárez.
"Pluma de Plata" —Oficios 20-22 —Ramón Larrea y Ca.
"Mestre" —San Ignacio 14 —Mestre y Machado y Ca.
"San Marcial" —Oficios 8 —Isla Gutiérrez y Ca.
"Carmina" —San Ignacio 39 — Marcelino González y Ca.
"Corona Real" —San Ignacio 116— Piñán y Ca.

**Quesos**
Crema Patagrás "Princesa" —Mercaderes 13 —J. Gallareta y Ca

**Piensos**
Pienso "Liborio" —Arbol Seco — Fernández, Fernández y Lluis
Pienso "El Caballo Negro" — Zanja y San Francisco. —Caldwell, Cuervo y Ca.

**PARA LAVAR Y ALUMBRAR, HE AQUI LO POPULAR**

**Jabones Lavanderos**
Ropa blanca, Jabón "Candado" — Crusellas y Ca.
Lave con Jabón "La Llave" —Sabatés y Ca.
"Octagón", un gran Jabón —González y Suárez —Baratillo 1.

**Jabones Blancos Flotantes**
"Sabatés" —Universidad 20 —Sabatés y Ca.
"Carroza" —Paula y Cuba —Castro, Roza y Ca.
"El Tratado" —Aguila 118 —M. Nazábal y Ca.
"Celta" —Oficios 58 —Caballin y Ca.

**Jabones de Marsella**
"Dominó" — Mercaderes 13 —J. Gallarreta y Ca.

**Jabones Amarillos**
"Egyptian" — Universidad 20 — Sabatés y Ca.

**Jabón para las manos y la ropa**
"Sublime" — Empedrado 4 — Miguel Verano.

**Velas y Trabucos**
"Egyptian" — Universidad 20 — Sabatés y Ca.
"Sabatés" —Universidad 20 —Sabatés y Ca.

**OJALA NO SE ENFERMEN USTEDES; PERO SI SE ENFERMAN, ESTOS SON LOS REMEDIOS**

**Patentes Medicinales**
"Pectoral Infantil 'Guerrero'" — Monte 44 —"El Aguila de Oro".
"Pulmovida" (para la tos y el catarro) —Monte 44 —"El Aguila de Oro".
"Anticatarral Compuesto del Doctor Cancio" —Aguiar 116 —Pereira y Bory.

**Niños sanos**
"Purgante Infantil "Guerrero" — Monte 44 —"El Aguila de Oro"

**Medicinas infalibles**
"Específico Zendejas" —Reina 91 —En todas las farmacias.

**De males secretos**
"Poción" 504 (remedio concluyente) —Monte 44 —"El Aguila de Oro."
"Preparación Antiblenorrágica del Dr. Machado" —Egido 8.

**HISTORIA GRAFICA: EL UNICO RECUERDO QUE NO MUERE**

**Fotografías de lujo y Comerciales**
"American Photo Studios" —Neptuno 43 —William H. Wark.
"Fotografía Moderna" —Aguila 107 —Cía. Fotográfica—Siluetas.

**Estudios fotográficos**
"La Madrileña" —Amistad 154— Gustavo Díaz Pérez.
"Núñez" —Retratos artísticos — Monte 57 —José Núñez.

**Fotografías conocidas**
"Núñez e Hijo" —Reina 5, altos— José Núñez.
Agustín del Pino —Estudio —Galiano 88.
"La Españolita" —Monte 63—María F. de López.

**Implementos de fotografía**
Materiales fotográficos "Agfa" — Empedrado 3 — H. F. Hutterli Ca.

**PARA RECREAR LA VISTA EN EL COLOR Y BURLAR LA ACCION DEL TIEMPO**

**Pinturas de Patente**
"Synoleo"—Belascoain 18— Alberto Fernández y Ca.
"True Blue"—O'Reilly 9½—F.M. Gutiérrez.
"Arco"—San Rafael 141-D—Havana Pain & Oil Co.

**Pinturas de Aceite Patentadas**
"Acme"—Habana 118—Ca. Comercial de Cuba.
"International"— Jesús María 50 —O. C. Stappleton

**Pinturas para fabricar mosaicos**
Polar "Dry Colours" (fijas a la cal) Belascoain 99— Lorenzo Huarte.

**Pinturas decorativas para interiores de lujo**
Polar "Vel'minna"' (aterciopelada) —Belascoain 99—Lorenzo Huarte.

**Pinturas con brillo a prueba de sol**
Polar "Sun Poof" (fachadas exteriores)—Belascoain 99— Lorenzo Huarte.

**Pinturas mate para fachadas**
Polar "Clementhide"— Belascoain 99—Lorenzo Huarte.

**Pinturas para Automóvil**
"Teolin" (probada con éxito)—Compostela 60—Gebrs Stork & Co.

**PARA TRIUNFAR, HAY QUE VER BIEN Y LLEGAR A TIEMPO**

**Artículos de Optica**
"Optica Martí"—Las mejores marcas en Productos para ayudar a la vista. Gabinete técnico. Luis F. Martí y Hno.—Egido 2-B.

**Relojes fijos y Seguros**
"Lohengrin— Muralla y Egido — Juan R. Alvarez.
"Election"—Muralla 80— M. Rodríguez y Ca.

**Relojerías Científicas**
"Canevares"—Prado 110, por Neptuno—B. G. Canevares y Ca.

**Bicicletas veloces**
"Columbus"—Neptuno 27—Columbus Cyrcle Radio Co.

**EL RECREO SUPREMO EN EL TROPICO: AUTOS, CAMIONES, GOMAS Y DERIVADOS DE ESTA INDUSTRIA DE PRIMERISIMA NECESIDAD**

**Automóviles de Lujo**
"Rolls Royce"—San Lázaro 297—Cuban Auto Co.
"Cadillac"—Marina 64— Metropolitan Auto Co.
"Perlees"—Prado 50—Silva y Cubas.

**Automóviles eficientes**
"Buick"—Marina 64— Metropolitan Auto Co.
"Studebaker"—O'Reilly 2 y 4 — William A. Campbell Inc.
"Chrysler"—San Lázaro 192—Cuban Importing Co.
"Elcar"—Refugio 11—Jesús Silva

**Talleres de Soldadura Autógena**
Y defensas para Autos Marca Mirete"—Neptuno 204— Antonio Mirete.

**Productos "Whiz"**
"Grasas y Renovadores"—San Miguel 267—Mantenga su automóvil siempre nuevo con ellos.

**Camiones**
"Mack"—Cuban Importing Co.—San Lázaro. 192.
"Republic"—Prado 23— J. M. Otero.

**Artículos "Ford"**
Camiones, Autos y Tractores—Prado y Colón—Pedro Alvarez Mena Corporation.

**Clínica de Automóviles**
Felipe Granados—Reparación de Autos—San Lázaro 279.
Cuban Automóvil Repair Co.—5 pesos al mes—Vapor 18.

**Reparación de Automóviles**
Luis Damborenea—Pinturas y Reparación mecánica — Aramburo 28.
Pendás y Ca.—Los deja como nuevos—Zanja 109.

**Defensas para Autos**
"Ravelo" —Marca nacional—Zanja 128-C—Juan Ravelo.
"Venerando Fernández", Patentada —Zanja 154, e Infanta.

**Cámaras imponchables**
"As de Goma", rival del aire—Infanta 77—Navarro y Ca. S. en C.

**Gomas de Automóvil**
"Mohawk"—Belascoain 76— Blanco y García.
"Hood"—Marina 38— Chambell Bros. S. en C.
"Ajax"—San Lázaro 99— Compañía de Gomas Ajax.

**Gomas Neumáticas inglesas**
"Dunlop"—O'Reilly 2 y 4— William A. Campbell Inc.

**Gomas Neumáticas y Macizas**
"Kelly"—Marina 16—Rodríguez y Hnos.
"Swinehart"—Infanta 77— Navarro y Ca., S. en C.

**Acumuladores de Automóvil**
"Prest-O-lite"—Zanja 66— Cuban Automotive Co.

**Garages**
"Washington"— Desagüe 60— Accesorios, Storage— Mario A. García.

**Vestiduras y Pinturas de Automóvil**
Felipe Arrojo—Zanja 117—Casa de probada suficiencia.
F. Carrillo y Quincosa—Zanja 125 Quedan mejor que nuevos.
"La Vencedora"—Neptuno 127 — Tomás Ereza—Rapidez y garantía.

**Vestiduras de Automóvil**
Santalucía y López—Vestituras y Fuelles—San Miguel 173.
Fernando Luján—Vestiduras y Cortinas—San Miguel 220.

**PARA AMUEBLAR PALACIOS Y RESIDENCIAS Y PISOS; FABRICA DE VIDRIERAS-MOSTRAODR Y ENGRAMPADAS**

**Fábricas de Muebles**
Marianao Industrial (muebles clásicos)—O'Reilly 104.
Fiol y García—Muebles de oficinas, butacas—Lucena 8 y 10.

**Museos-Mueblería**
"El Siglo"—O'Reilly y Habana — Lorenzo Muguerza.
Mueblería Artística—Neptuno 186, entre Gervasio y Belascoain—Gustavo Alonso.

**Mueblerías con Fábrica propia**
"Los Encantos"—San Rafael y San Nicolás—Muebles y Lámparas—E. Guzmán y Ca.
Fernández y Ca.—Muebles de todos los estilos—Neptuno 135
Ruisánchez y Ca—Estilos modernos y clásicos—Angeles 13
"Santa Teresa"—Compostela 68—Hernández y Hno.

**Grandes Fábricas de Muebles**
Andrés J. Nobregas—Concha 3— Ordenes para almacenes y particulares

**Almacenes de mueblería**
"La Casa Codesal" (especialidad en Juegos)—San Rafael 50— José Codesal
"La Casa Mosquera" (muebles, lámparas, joyas)—San Rafael 129 y 131—Mosquera y Ca.
"La Victoria"—Monte 193—Apolinar García Navarro
"La Casa Valle"—Neptuno 183— Valle y Martínez

**Mueblerías elegantes**
Soto y Rivera (muebles finos)— Neptuno 211
Vicente Bellas—Mueblería y Joyería San Rafael 127
"La Estrella"— Juegos de Cuarto y de Sala—San Rafael 70—Antonio Poo
Muebles "Boyles"—Monte 166—José Boyles

**Mueblería y Préstamos sobre Joyas**
"La Predilecta"—San Rafale 171 y 173—Muebles finos y modernos —Cabarcos y Vilariño

**Mueblerías importadoras**
"La Exposicion"—San Rafael 134 —Santana y Hermida
"La Francia'—Neptuno 64— José Codesal
"La Oriental" (mimbres especiales) Neptuno 129 y 131—Fernández y López.

**Fábricas de Vidrieras y Mamparas**
"El Cristal"—Vidrieras de mostrador—Zanja 68—Guisande y Sánchez
Revuelta y Blanco— Vidrieras engrampadas y Vidrios grabados—San Rafael 51

**Mueblerías—Exposición de Joyas**
"La Nueva Sociedad"—Neptuno 266 Chao y Barral

**Alquiler de Muebles**
"La Hispano Cuba"—Más de 500 contratos en vigor de alquiler de muebles; Cajas de Caudales; Compra-venta, Joyas y Objetos de Arte—Monserrate y Villegas 6

**COMER, BEBER, VIVIR Y TOMAR SON VERBOS QUE NO CONVIENE OLVIDAR**

**Grandes Tostaderos de café**
"El Indio"— Neptuno y Perseverancia—Pazos y García
"El Fénix"—Jesús del Monte 539—Fernando González

**Licores-Víveres Finos (Importación-Venta)**
"El Aguila"—Neptuno y Aguila—Ibáñez y Co.— Varios camiones propios para llevarle al minuto las compras que usted nos haga
"La Casa Paquito"— Neptuno 142 —Luzuriaga y Soberón
"San Ramón" (Tostadero de Café) Jesús del Monte 616— Guzmán, Fernández y Ca.
"El Fénix"—Jesús del Monte 539 —Fernando González

**Almacén-tienda de víveres**
"H. Sánchez y Ca.—Belascoain 8 y 10—Haga usted sus pedidos por teléfono y se le enviarán a domicilio
"La Unión"—Víveres y Licores—Avenida de Chaple 51, Víbora—Buenos precios y calidad— José Fernández Lama
"La Cubana"—Galiano y Trocadero—Angel Salazar
"La Viña de Jesús del Monte"—Jesús del Monte 305— Almacenes de Víveres Finos, Vinos, Licores y Champagnes— Artículos legítimos—Luciano Peón y Ca.

**Cafés importantes**
"Celada"—Reina y Belascoain—González y Hnos.
"Vita Alegre"—San Lázaro-Belascoain-Malecón— Juan Gómez y Ca.
"El Recreo de la Víbora"—Paradero—Sebares y Hno.
"Café de Toyo"—Luyanó y Jesús del Monte—Sánchez Hnos.

**Restaurants céntricos**
"Bendler"—Prado y Neptuno—H. Bendler
"El Arriete"—San Miguel y Consulado—Fernández y Hnos.
"El Universo"—Neptuno 82—Servicio esmerado y precios módicos —Bofill y Burcet

**Hoteles con Restaurant**
"El Jerezano"—Prado 102— Fernández y Caramés
"Carabanchel"—Consulado y San Miguel—Braulio Villar
"San Carlos"— Egido 7—El más fresco, Ascensor día y noche

**Panaderías-Víveres finos**
"El Centro de Oro"—Reina 103—Cruz Baguer y Ca.
"La Marina"—San Francisco 2, Víbora—Blas González.
"Toyo"—Luyanó y Jesús del Monte—Francisco García y Ca.
"La Catalana"—O'Reilly 48— Jiménez y Ca.

**Hoteles de Comodidad y Lujo**
"Florida"—Obispo y Cuba— P. Morán y Ca.
Hotel Laffayete—O'Reilly y Aguiar —Confort, elegancia

**Hoteles con Parque en frente**
"La Isla de Cuba"—Monte 45, Buen servicio, económico—Alvaro López
"Flor Catalana", Tranquilidad y buen trato— Teniente Rey 75, Plaza del Cristo

**Horchaterías**
"La Bilbaina'—Neptuno-Prado-San Miguel—Gregirio Zatica

**Grandes Dulcerías**
"El Moderno Cubano"— Chocolate "Grison"—Obispo 51— Faustino López.

**Víveres finos del Vedado**
"El Almacén"—9 y G, Vedado—Mercancía patente y buenos precios

**Bar-Lunchs Especiales**
"SLOPPY JOE'S— Zulueta 26 y Animas— Abeal, López y Ca.
Cantina "Albambra"—Virtudes y Consulado—Rodríguez y Fernández.

**EL ALMA NO COME, NI BEBE, NI FUMA, NI VISTE; PERO QUIERE MUSICA MELODIOSA PARA SU DELEITE**

**Pianos Eléctricos**
"Angelus"—Obispo 89—Ca. Musical Excelsior

**Pianos franceses**
"Pleyel", de París—Obispo 127—Casa Anselmo López

**Pianos de garantía**
"Bohemia"—Galiano 27—A. Zubieta, S. en C.
"Kimbal" (también Pianolas)—Reina 83—Hubert de Black.

**Rollos para Pianola**
Marca "Romeu"—Agramonte 32, Regla—Hermanos Romeu.
"Marca Cuba"—Galiano 102—Custin y Moreno (Editores de música.)

**Pianos Alemanes**
"Gors y Kallmann"—Prado 115—Viuda de Carreras y Ca.
"Hooff", sólido.—Neptuno 70—Gabriel Prats
"Ronisch"—Obispo 127—Casa Anselmo López
"Hupfer" —Neptuno 70—Gabriel Prats.

**Pianos españoles**
"Chassaigne Freres", de Barcelona —Obispo 127.—Casa Anselmo López.

**Fonógrafos**
"Sonora"—Obispo 89—Ca. Musical Excelsior

**Autopianos**
"Lauter Humara"—San Rafael 14 —Manuel y Guillermo Salas.

**Almacenes e instrumentos de música**
Viuda de Carreras y Ca. (el más extenso y selecto)—Prado 115.

Para que alma no pene, Sidra Champagne "Alfajeme".

**EL BANCO DEL PUEBLO: ESTABLECIMIENTOS DONDE PUEDE USTED OBTENER DINERO A CAMBIO DE JOYAS, ROPA, MUEBLES, OBJETOS DE ARTE, VALORES COTIZABLES, &, Y EN LOS CUALES SE COMPRA TODO LO DICHO MUCHO MAS BARATO**

**Casas de Préstamos**
"La Confianza"—Suárez 7, y Corrales—Díaz y Fernández.
"La Perla"—Animas 84—Puentes y Ca.
"El Mntepío"—Monte 374—Freire y González.
"El Volcán"—Factoría 26 y Apodaca 27—José Cal.
"La Colonial"—San Rafael 167—Bonsoño y Rodríguez.

**Compra-Venta, Casas de**
"La Casa Cbarcos"—Suárez 17 y 19—Daniel Cabarcos.
"El Vesubio"—Corales y Factoría —Piñón y Hnos.
"El Modelo"—Monte 402—Gervasio Guizán.
"La Protectora"—Animas 43 y 45 —Mariano Rouco.

**Préstamos y prendas**
"La Sultana" Suárez 3—Juan Guizán.
"La Lazo de Oro"—Animas 47—Somoza y Hno.
"La Segunda Fortuna"—Suárez 56 y 58—López y Rouco.
"El Oriente"—Factoría 9—Valcárcel y Pérez.

**Dinero sobre alhajas**
Cabarcos y Vivero—Factoría 36—Joyas, muebles, etc.
"La Sociedad"—Suárez 34—Cancelo y Currás.
Antonio Campello—Operaciones en general del giro—Animas 71.
Cal y Rodríguez S. en C.—Absoluta reserva—Suárez 8 y 10.

**Joyas y Dinero**
"La Honradez"—Monte 85—Hermógenes González y Ca.
"La Gran Vía"—Compostela 114. B, Souto y Ca.
"La Comercial"—Neptuno 173—Fernández y Ca.
"La Habanera"—Aguila 139—José Rouco.

**"Padrinos" complacientes**
"La Moderna"—Neptuno 176—Sergio Prieto.
"El Encanto"—Compostela 129 y Luz—Jesús Cal Reigosa.
"El Capitolio"—Jesús del Monte 266—Fernández y López.
"La Tropical"—Neptuno 139—José Cancelo

**Alhajas y Almacén de Muebles**
"La Providencia"—Aguila 112—Benigno Varela.
"La Alianza"—Neptuno 141—Angel Cancelo.

**Pignoración de Joyas y Valores Cotizables**
"La Nueva Mina"—Bernaza 8—Pernas y Fernández.

**Comercios populares**
"El Rastro Habanero"—Monte 50 y 52—José Fernández García.

**LO IMPERIOSO EN CUBA: REFRIGERADOR CASERO, FRUTA FRIA Y AGUA IMPOLUTA E INOFENSIVA**

**Neveras**
"Bohn Syphon"—Cienfuegos 18—Antonio Rodríguez.

**Filtros-Nevera**
"El Palacio de Cristal"—Teniente Rey 26 y Cuba—G. Pedroarias y Ca.
"Neptuno"—Belascoain 4—Urquía y Ca.
"La Inglesa"—Belascoain 99—Lorenzo Huarte.

**Filtros probados**
"Eclipse" (de presión)—Cienfuegos 18—Antonio Rdríguez.
"Corona"—Monte 79—Gorostiza. Barañano y Ca. (Gran Ferretería)

Para paladear sin prisa, el Jerez "Marqués de Misa"

**MAQUINAS PARA ESTABLECIMIENTOS, OFICINAS Y ALMACENES**

**Para oficinas modernas**
"Multigrafo" y "Adressógrafo"—Manzana de Gómez 245-246-246-A—R. Gómez de Garay.

**Máquinas de Escribir**
"Mercedes"—Obispo 17—P. Fernández y Ca.
"Mercedes Eléctrica"—Obispo 17 —P. Fernández y Ca.
"L. C. Smith Bros"—O'Reilly 106 —Harris Bros Co.

**Cajas Contadoras**
"Michigan"—Inquisidor 30—José Ortega.

**Máquinas para tostar Café**
"Rápido Ideal"—Obrapía 58—C. Euler y Ca.

**LETRAS DE MOLDE: PAPEL IMPRESO Y EN BLANCO**

**Almacenes de Papelería e Imprenta**
"La Mercantil"; peculiar en Libros Comerciales—Teniente Rey 12—Carasa y Ca.
"Nuestra Señora de Belén"; efectos religiosos—Compostela 135 —Seoane y Fernández.

**Grandes Talleres Tipográficos y Papelería**
Maza, Caso y Ca.—Grabadores y editores—Compostela y Obrapía.
"La Propagandista"—Monte 87 y 89—Gutiérrez y Ca.
"El Dante"; libros del 1%—Monte 119—Cachero y Blanco.

**Librerías**
"La Central"; efectos de escritorio y religiosos, papelería—Monte 105—Antonio R. Vilela
"La Burgalesa"—Obras de todas clases; Libros en blanco para el comercio—Monte 23—R. Artuñano y Ca.
"Librería Internacional"— Prado 113—Manuel Barrueco (compraventa)

**LOS QUE DAN FUERZA IMPULSORA**

**Motores Eléctricos**
Motores Alemanes A B C—Egido 10—Montalvo y Eppinger.

**Motores de petróleo**
Motor "Diesel", de petróelo crudo Egido 10—Montalvo y Eppinger

**Efectos eléctricos de garantía**
"La Casa Vilaplana"—O'Reilly 82 —Salvador Puyol

**Bombas para Agua**
Marca "BLOCH"—San Carlos 108-110, Cienfuegos—Washington y Ganduxé

En bohios, palacios, villas ¡ya, por fin! hay Chorizos y Morcillas de los sabrosos: "Manin".

**HIERRO Y ACERO; MATERIALES SANITARIOS Y DE CONSTRUCCION; FERRETERIA-LOCERIA; CAJAS DE CAUDALES; ARMAS Y EXPLOSIVOS**

**Ferreterías-Locerías-Cristalerías**
"La Reina"—Reina 25— Teodoro Martínez
"La Cerámica"—Reina 81— Méndez y Ca.
"La República" —Galiano 104 — Gómez y Hno.
"El Bazar" Egido 47 y 49—García, Gómez y Ca., Sucesores de Valdeón.

**Materiales sanitarios y de construcción**
F. Bandin y Ca.—Efectos eléctricos—Infanta 18 y San Miguel.
"La Sorpresa"— Ferretería-Locería—Luyanó 33—J. Menchara y Ca.

**Locería-Cristalería-Vajilla-Ferretería**
"La Inglesa"—Belascoain 99—Lorenzo Huarte.
"La Central del Cristo"—Baterías de Cocina, Loza, Lámparas y cuanto atañe a las especialidades del giro.—Villegas 89—Moretón y Hno.
"La Copa"—Neptuno 15—Miranda y Pascual—Vajillas económicas.
"San Ramón"—Jesús del Monte 618—Guzmán, Fernández y Ca.
"La Llave"—Casa Olavarrieta: Vajillas de Loza y Porcelana, Cristalería de Baccarat; Filtros "La Llave" y Artículos de Aluminio para Cocina.—Neptuno 106—Eusebio Olavarrieta.

**Armas y Explosivos**
Luis L. Aguirre y Ca.—Cajas de Hierro—Mercaderes 19.

**Cajas de Caudales**
"Baum", fuerte y sólida—Inquisidor 30—José Ortega.
"Syracuse"—Isidoro Pelea— Galiano 136.

**Ferretería, gruesa, herrajes, barnices**
"San Nicolás"—Monte 117—Marcas propias—Canosa y Maruri.
"Capitolio"—Belascoain 48— Alberto Fernández y Ca.
"La Principal"—Monte 322—Francisco García de los Ríos.

**Artículos de Caza, armas**
Sobrinos de Arriba—Galiano 124—"Ferretería de Dragones".

**Material de fabricación interior**
"Beaver Board" (entrepaños de cartón-tabla)—Luz 40—José Rodríguez.

**Niquelería, Cuchillería y Armas**
"Casa Kuroki"—Monte 6—S. Tarride—Buenos precios y marcas.

A ella, a mi y a usted, que nos den Campán "Dimecq"

**GRUPO POLIFACETICO, DONDE ESTAN JUNTAS PERO NO REVUELTAS, VARIAS MARCAS Y CASAS UNICAS; POR SU ESPECIALIDAD Y CALIDAD**

**Vitrolite y Artículos Vitrolite**
Mesas, Instalaciones de Horchatería y Nectar Soda—Cuba 12—Cuban Vitrolite Co.

**Fábricas de Toldos y Cortinas**
"La Argentina"—Para casas particulares y oficinas, ya sean de altos o bajos—San Lázaro 153—Buenos precios y servicios—Angel Veloso.
"La Industrial"—Seco y Rodríguez —Teniente Rey 104.

**Objetos Religiosos**
"La Nueva Venecia"— Imágenes, candelabros—O'Reilly 35— José Ciceraro.

**Colchones y Colchonetas**
"Darling"—Neptuno 40—Arroyo y Sánchez.

**Carteles Artísticos**
Procedimiento por Brocha de Aire —Reina 100—Pedro Pol y Noy.

**Constructoras de Casas**
Ca. "El Canadá"—Consulado 65, altos—Plan sólido.

**Espejos Artísticos y Vidrieras**
"El Bisel"—Salud 25—José Abeo, S. en C.

**Efectos de Sport**
"Spalding"—O'Reilly 106—Harris Bros Co.

**Naipes supremos**
"Heraclio Fournier"—Muralla 98 —Prieto Hnos.

**Peines**
"Hércules"—Apartado 2098—American Hard Rubber Co.—Conservan el pelo, porque no absorven grasas e impurezas, que perjudican el cuero cabelludo.

**Batidores para hueves, bebidas y refrescos**
"Roberts"—Jesús del Monte 558-B Carlos González Elcid.

**Cuchillería Fina**
"Mannos" Mann & Federlein—Lamparilla 60—Mesa y Vinuesa

**Tintes industriales**
Colorantes "Sunset"—Muralla 44 Martínez Castro y Ca.

**Aparatos de Ingeniería**
Fiansitos y Niveles "Keuffel & Esser"—Obispo 17—P. Fernández y Ca.

**Tornería en madera, piedra y marfil**
Ramiro Suárez—Esculturas, Muebles; Mostradores y Cantinas de Comercios, Cafés y otros—Corrales 69 y 71

No se puede comer mal si el Aceite de las salsas es Extrafino "Condal".

**MAQUINARIA INDUSTRIAL Y AGRICOLA; TALLERES REPARADORES Y HERRAMIENTAS INDISPENSABLES A LA MISMA**

Chumaceras de Bolas S. K. F.—Cojinetes de bolas para maquinaria y automóviles. Chumaceras planas con cajas de bolas para transmisiones. Poleas de hierro para transmisiones. Pedestales colgantes con cajas de bolas para transmisiones. Acoplamientos de presión para transmisiones. Ejes de acero calibrados para transmisiones—Fabricados por Aktiebolaget Svenska Kullagerfabriken, Gotemburgo, Suecia—Compañía S K F de Cuba—O'Reilly 21.

**Trapiches**
Marca "Stock" (el mejor — Compostela 60—Gebrs Stork & Co

**Implementos agrícolas**
Arado "Syracuse" — Obispo 7—J. Z. Horter Co.

**Herramientas eléctricas**
"Black Decker" — San Ignacio 12 —Industrial Machinery Co.

**Empaquetaduras para maquinaria**
"Bestos" — Habana 118—Ca. Comercial de Cuba.
"Beldam"—Jesús María 60—O. C. Stlappleton

**Correas patentes de cuero**
Correa alemana "Balata" — Egido 10—Montalvo y Eppinger

**Paños para filtros**
"Anchor" (la mejor marca)—San Lázaro 468—Gray Villapol

**Tractores**
"Best Tracklayer"—Teniente Rey 7—Havana Fruit Co.

**Maquinaria industrial**
Para Talleres mecánicos—Egido 10 —Montalvo y Eppinger

**Maquinaria para labrar madera**
"Kuchmer" (alemana)—Egido 10 —Montalvo y Sppinger
Maquinaria para elaborar madera, marca "Jonsered". — Fabricada por la Jonsered Fabrikers Aktiebolaget, Suecia. Montada sobre Cajas de Bolas S K F—Compañía SKF de Cuba—O'Reilly 21.

**Maquinaría de Caminos**
Maquinaria de Caminos "Russell" —Teniente Rey 7—Havana Fruit Co.

**Para Industrias y Construcciones**
Maquinaria de todas clases—O'Reilly 9½—F. M. Gutiérrez

**Maquinaria para panaderías**
"Champion"—Mercaderes 1—Gussó y Ca.
"Day"—Aguiar 112—Ca. Hispano Portuguesa
"Read"—San Ignacio 12—Industrial Machinerey Co.

**Maquinaria para Trenes de Lavado**
Cazaurang y Rodríguez—Fabricación nacional—Pérez y Manuel Pruna, Luyanó

**Aceites y Grasas**
"Sua-ve-lin"—O'Reilly 7 — Havana Agencies Co.

Vino que hay que repeti siempre: el Aperitivo "Byrrh"

**IMPORTANTE COMERCIO DEL CERRO**

**Muebles, Joyas y Fantasía**
"El Nuevo Tesoro"—Cerro 594—José María Castro

**Ferretería, Loza, Cristalería**
"Palatino"—Cerro 562—A. Valcarce y Ca.

**Dulcería-Panadería-Repostería**
"La Flor del Cerro"—Cerro 785—Fernández y Alvarez

**Tintorería y Lavandería**
"La Nacional"—Cerro 863—Manuel López

**Peleterías—Camiserías**
"La Revolución"—Cerro 871—Fernández y Hno.
"Los Muchachos"—Cerro 865—C. Rivero

**Camiserías—Sastrerías**
"El Obrero"—Cerro y Ayuntamiento—Cal y González

**Bazares—Quincallería**
"El Encanto"—Cerro 855—Cuadrado Rubal y Ca.

Carmen, Lola, Pilar y Ana, al pedir, piden Anís de Cazalla, "Flor Serrana"

**ALTO COMERCIO DE GUANABACOA**

**Peleterías**
"La Lucha"—Martí 2 y 4—Juan Cabricano

**Muebles elegantes**
"La Popular"—Pepe Antonio 38—B. Martínez y Hnos.
Villar y Maya—Estilos finos—Pepe Antonio y R. de Cárdenas

**Panadería, Galletería, Víveres Finos**
"El Brazo Fuerte" — Aranguren 101, 103 y 105—García y Fernández
"El Aguila de Oro"—Máximo Gómez 88—Faustino Albuerne

**Ropa hecha, Camisería y Sastrería**
"La Iberia"—Pepe Antonio 32 y 34—Manuel Fernández
B. Martínez y Hno.—Sedería también—Pepe Antonio 38

**Víveres Finos, y Licores**
Celestino Tomé—Al por mayor y menor—Martí 6
'Casa Noriega" (Forraje) — Martí 1—José Guerra Llera

**Almacenes de Ferretería y Loza**
Viuda de Muguerza e Hijos—Materiales de Construcción—Martí 12 y 5.

**Lavandería y Tintorerías**
"El Gran Oriente"—Martí 3—Andrés García

**ALTO COMERCIO DE REGLA**

**Panadería y Víveres**
"La Diana"—Martí 49 y 51—Fermín Meléndez
"La Oliva"—Martí y Alburquerque —Fernández y Ca.

**Cuando en la mesa hay visita, ponga fideos "Teresita"**

**Hoy, obsequia usted a Carmina, con sidra de "Zarracina"**

**Pida "Optimo," al comprar—y gozará usted al fumar**
(Cigarros y tabacos que se aspiran con placer)

**La Camisa que yo quiero, es la Ventilada "Obrero"**
(La más cómoda y duradera para el trabajador)

**Almuerzo y comida sanos, con Mantequilla "Dos Manos"**

**El buen pan, díganlo a coro: con Harina "Tigre de Oro"**

**Hay que decirle "huyuyui" al Cognac "Otard Dupuy"**

**Diabético no has de ser, con Productos "Hendebert"**

**Las muchachas de la Habana, toman Sidra "La Aldeana"**

**El vino, no sea usted bobo: Tinto y Moscatel "El Globo"**

**Para tener buena mesa, Pastas de Sopa "Princesa"**

**Que su ropa se le lave—siempre con Jabón "La Llave"**

**La Defensa "Venerando Fernández," ahorra Automóvil**
(Y dinero, porque es mejor que las extranjeras)

**Peletería y Sombrerería**
"La Lucha"—Martí 60—José F. Díaz.
"El Angel"—Martí 102—Benigno Corbato.

**Ferretería, Loza, Efectos Navales**
"La Sucursal"—Ceulino 8—Teodoro Ortiz y Ca.
"La Granada"—Martí 77—García y Hermanos.

**Ropa, Sedería y Taller de Confecciones**
"Bazar "El Libertador"—Martí 61 —Rogelio Pena.

**Tintorerías**
"Bohemia"—Martí 93— Fernández y Caamaño.

**Alimacenes de Víveres**
"La Estrella"—Martí 116—Daniel Taboada.

**Dulcería-Panadería-Víveres**
"Las Tres Cruces"—Martí 104—Caramés y Rodríguez.

Piénselo usted bien, señor: en Chorizos y Morcillas los de la marca "La Flor".

**ALTO COMERCIO DE MATANZAS**

**Peleterías**
"El Siglo XX"—Milanés 58—Sanfeliz y Pis.
"Walk Over"— Independencia 67 —Alvarez y Ca.
"La Democracia"—Jovellanos 12—Solís y Sobrino.

**Confecciones de Caballero y Niño**
"Zapico"—Independencia 69 —Manuel J. Zapico.
"Bazar Inglés"—Independencia 29 —Francisco González y Hno.

**Confecciones de señora**
"La Marquesita"—Milanés 62 — Emilio Poo y Ca.
"La Puerta del Sol"—24 de Febrero número 34—Sotorrio y Ca.

**Tejidos, Sedería y Perfumería**
"La Cruz Verde"— Indepedencia 69—Suárez y Alonso.
"La Isla de Cuba"—Jovellanas 16 —Angel Fernández y Hnos.

**Muebles sencillos y de estilo**
"La Universal"—Independencia 80 —Fermín Alvarez.
"El Arte"—Milanés y Santa Teresa—J. Alonso y Fuentes.

**Dulcerías Finas**
"La Crema"—Milanés 54 — Juan Martín.

**Joyería Selecta**
"Suiza"—Milanés 39—Abad y Hno.

**Locería y Cristalería**
"La Vajilla"—Independencia 80—Juan Olascoaga.

**Sombrererías**
"La Isla de Cuba"—Jovellanos e Independencia— Secundino Castanedo.

**ALTO COMERCIO DE AGUACATE**

**Ropa-Peletería-Sombrerería**
"Las Novedades"— Césdedes 21—Blanco e Iglesias.

**Sastrería-Peletería**
"Los Muchachos"—Calle de Céspedes—Luis Alvarez y Ca.

**Hoteles**
"La Dominica"—El mejor; frente a la Estación—Antonio Peña.

Si de tu estómago el mal ha tomado peor cariz, dale "Agua de Mondariz" que sea de FUENTE DEL VAL.

Antes de almorzar, Aromática "EL ANCLA" debe usted tomar.

**ALTO COMERCIO DE CIENFUEGOS**

**Licores Nacionales**
"Ron "San Carlos"—Argüelles 160 Alvarez y Díaz.

**Marcas locales de tabacos y cigarros**
"Optimo"—Famosos en Cienfuegos y en toda la Isla—Francisco Pérez y Ca.

**Ropa para trabajadores manuales**
Camisa Ventiladora "Obrero" con costuras y toda clase de ropa hecha marca "Garma" —Argüelles 114—Garma y Ca.

**Droguerías-Farmacias**
"La Cosmopolitana"—San Carlos 111—Atención personal a cada cliente.—R. de la Arena.

**Manufactura de Ropa masculina**
"La Casa Stany"— Confecciones Patentes—Calle D'Ocluet.
Trajes "Schloss Bross Co." de Baltimore—San Carlos 92—González y Ca.

Al almuerzo, para cinco doce, quince o veintitrés, con Chorizos y Morcillas marca "La Flor de Avilés".

**LINEA DE NAVEGACION POR TODOS LOS MARES**

**Vapores de Pasaje a España**
"Compañía Hamburguesa Americana"—Excelente trato al pasaje de todas clases—San Ignacio 54—Luis Clasing.

**Vapores de Carga**
Lykes Brothers Inc.— Departamento de Vapores—Lonja del Comercio 405—Consignatarios y Agentes.
"Munson Steamhip Line"—Vapores para fletes constantes entre puertos de Estados Unidos, México y todos los de Cuba, en combinación con Suramérica—Cuba 76.

**En asistir dese prisa, si hay Jerez "Marqués de Misa"**

**En "Cadillac" y de paseo, es el supremo recreo**

**No sea tacaño y ruín, si la Sidra es de "Manín"**

**Mantequilla "La Florinata:" sana, muy fina y barata**

**Fabrique usted el interior, con Material "Beaver Board"**
(Entrepaños de Cartón-Tabla, más bonitos y baratos que la pared y el tabique)

**Su Auto estará en un brete, sin las "Defensas Mirete"**
(Evitan los accidentes y conservan el carro)

**En Auto "Chysler," siempre se llega a tiempo**

**Andando en "Studebaker" se hacen mejores negocios**
(El mejor auxiliar del hombre de acción)

**"Gors y Kallmann" es el Piano de las familias de abolengo**
(Porque, como hace tiempo que distinguen, lo prefieren)

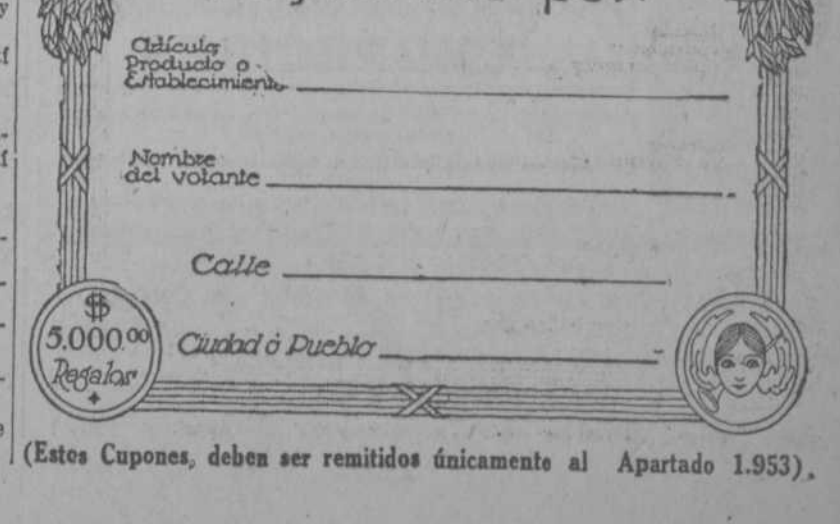


(Estos Cupones, deben ser remitidos únicamente al Apartado 1.953).

# CATORCE AÑOS, OCHO MESES Y UN DIA DE RECLUSION PIDE EL FISCAL PARA J. JIMENEZ AUTOR DEL HOMICIDIO DE DOMINGO GUASCH

El suceso ocurrió el día 30 de Junio en un terreno yermo que existe frente a la Estación Terminal, a donde fueron a reñir, matando Jiménez a Guasch de un terrible adoquinazo

EN LA AUDIENCIA

COMERCIANTES CONTRA UNA COMPAÑIA DE SEGUROS

La Sala de lo Civil y de lo Contencioso administrativo de esta Audiencia, conociendo de los autos del juicio de mayor cuantía seguido en cobro de pesos en el Juzgado de Primera Instancia del Este, por Martín Soler Morató, domiciliado en Guantánamo, y José Puoillones Rionda, domiciliado en España, ambos del comercio, contra la Compañía de Seguros contra Incendios "La Baloise Fire Insurance Company," autos pendientes de apelación oída libremente a la compañía demandada contra sentencia que declaró con lugar la demanda, condenándola a pagar a los actores 30.333 pesos con 34 centavos y los intereses de dicha suma al seis por ciento anual desde el 9 de enero de 1921, y las costas del juicio; ha fallado, confirmando la sentencia apelada e imponiendo a la compañía apelante las costas de la segunda instancia.

RECLAMA EL NATIONAL TRUST COMPANY

La Sala de lo Civil y de lo Contencioso administrativo de esta Audiencia, conociendo de los autos del juicio de menor cuantía, seguidos en el Juzgado de Primera Instancia del Sur, en cobro de pesos, por la sociedad anónima National Trust Company, del comercio de esta plaza, contra Matías Duque, médico cirujano, y domiciliado en esta capital, que se encuentra en rebeldía y contra Luciano Goicoechea y Plaza, ingeniero electricista, también domiciliado en esta capital; autos pendientes de apelación oída libremente al demandado Goicoechea contra sentencia que lo condenó a pagar a la entidad actora la cantidad de quinientos pesos con sesenta y seis centavos, importe de los intereses al diez por ciento anual sobre dicha suma durante diez meses, que hacen un total de 541 pesos con 66 centavos, los demás intereses que se venzan hasta el pago y las costas causadas y que se causaren; ha fallado, confirmando la sentencia apelada, entendiéndose que se declara confeso al apelante en la legitimidad del documento acompañado y no en los hechos de la demanda.

PLEITO DE THE NATIONAL CITY BANK OF NEW YORK

La Sala de lo Civil y de lo Contencioso administrativo de esta Audiencia, conociendo de los autos del juicio de menor cuantía, seguidos en el Juzgado de Primera Instancia del Norte por The National City Bank of New York, del comercio de esta plaza, contra Antonio Aguilló e Ibarra, del comercio y de igual domicilio; autos pendientes de apelación oída libremente al demandado contra sentencia que lo condenó a pagar a la entidad actora 815 pesos con 67 centavos, más los intereses legales de dicha suma a partir del primero de septiembre de 1921, y las costas; ha fallado, confirmando la sentencia apelada menos en el extremo que se refiere a los intereses legales.

CONTRA UNA COMPAÑIA AZUCARERA

Confirma la referida Sala de lo Civil la sentencia del juez de Primera Instancia del Sur, dictada en los autos del juicio seguido por The Bahamos Cuban Company Limited, sociedad comercial de esta ciudad, contra el Central Rosalía S. en C., por la que el juez se declaró incompetente y sin resolver la cuestión de fondo dispuso remitir el juicio al juez de Primera Instancia de Remedios, por entender que es a quien le corresponde fallar.

LOS FRAUDES EN EL CORRECCIONAL DE LA SECCION CUARTA

El doctor Enrique Roig se ha personado en la causa que se instruye con motivo de las irregularidades descubiertas en el Juzgado Correccional de la Sección Cuarta, como defensor del secretario judicial señor Bernabé Alonso.

ABSOLUCION

Conforme lo instara el doctor Francisco Hevia, la Sección Segunda de la Sala de Vacaciones de la Audiencia ha dictado sentencia absolviendo al procesado José Vázquez Sande, para quien solicitaba el ministerio fiscal cuatro años, dos meses y un día de Presidio correccional, por considerarlo autor de un delito de hurto cualificado por el grave abuso de confianza.

PENAS QUE SOLICITA EL FISCAL

Catorce años, ocho meses y un día de reclusión, por homicidio, para el procesado Julio Jiménez Herrera.

Relata el fiscal los hechos del siguiente modo:

El día 30 de junio de este año, el procesado Julio Jiménez Herrera tuvo un disgusto, por causas que se desconocen, con Domingo Guasch al que invitó a reñir, dirigiéndose ambos a un terreno yermo que existe frente a la Estación Terminal de los Ferrocarriles Unidos, en la calle de Arsenal, en esta ciudad, y allí tomó el procesado un adoquín, que se ha ocupado, y lo arrojó contra el Guasch, al que alcanzó, produciéndole la muerte instantáneamente.

Ocho años, ocho meses y un día de Presidio mayor, por robo, para Guillermo Valdés Urdanet.

Cuatro meses de arresto mayor y multa de quinientos pesos, por infracción de la Ley de Drogas, para José Chong o Chang Lit.

Y seis meses y un día de Presidio correccional, por estafa, para Manuel Sarmiento García.

SEÑALAMIENTOS PARA EL LUNES

No hay.


## No Use Usted Bragueros

**Después de treinta años de experimentos, ofrecemos un aparato para hombres, mujeres y niños, que cura la hernia en mayoría de los casos**

Si ha probado otros medios sin resultado, escríbanos hoy mismo. Hemos tenido éxito en casos que otros han fallado. Mándenos el cupón y le enviaremos nuestro libro sobre hernia, ilustrando nuestro aparato, y conteniendo los nombres de muchísimos de nuestros pacientes curados. Con él obtendrá Ud. rápido alivio. No usamos ugüentos ni bragueros.

Retrato del Sr. C. E. Brooks, inventor del aparato, quien se curó de hernia con él, hace más de 30 años

Vendemos nuestros aparatos a prueba, para probar que nuestras aseveraciones son verídicas. Ud. es su propio juez. La en nuestro libro las cartas de cientos de pacientes que se han curado. Llene el cupón y mándenoslo hoy mismo.

Cuídese de las imitaciones; busque siempre nuestra marca de fábrica, que es el retrato y la firma de C. E. Brooks en cada aparato. Ningún otro es el legítimo.

Cupón de Información Gratis

BROOKS APPLIANCE COMPANY
1720, State Street, Marshall, Michigan, E. U. A.
Favor de enviarme por correo su libro ilustrado e informes acerca de su aparato para curar hernia.

Nombre. . . . . .
Dirección. . . . . .
Ciudad. . . . . País. . . . . .


## La unión nacional de empleados de Peletería celebra hoy elecciones

En los salones del Centro Gallego de 9 a 11 de la mañana de hoy se celebrarán las elecciones generales de la Unión Nacional de Empleados de Peletería.

Sus entusiastas componentes alentados por el ruidoso éxito alcanzado, reuniendo bajo su bandera a más de las tres cuartas partes de los empleados de dicho giro en menos de un mes que lleva de constituída la Asociación, se dispone a reelegir la mayor parte de la directiva provisional actuante, y escojer entre sus muchos y valiosos asociados algunos más, hasta completar el número reglamentario, entusiastas y decididos, como los primeros para llevar adelante con el engrandecimienot de su asociación las importantes mejoras y beneficios que forman el programa de la misma.

La protección mútua y algunas leyes, que como la de accidentes del trabajo y otras más, importantes y beneficiosas, todas son la primera parte a desarrollar de este magnífico programa.

La Unión se ha instalado en la casa esquina de Neptuno y Zulueta que anteriormente ocupaba el Unión Club.

Daremos cuenta del resultado de las elecciones.

## SOCIEDADES ESPAÑOLAS

(Viene de la página once)

JUVENTUD ASTURIANA

Prepara la infatigable Sección de Recreo y Adorno de esta sociedad un extraordinario baile de pensión que tendrá lugar el domingo, día 6 de septiembre, en los espaciosos salones sociales, Paseo de Martí 125. El indiscutible Joffre prepara un selecto programa bailable que hará las delicias de las bellas simpatizadoras de la "Juventud" y de sus numerosos asociados. Se preparan además varios regalos y todo hace predecir que este baile será un gran acontecimiento social y un éxito más para la Sección de Recreo y Adorno que preside Menes.

LA "ARTISTICA GALLEGA" A GUINES

En varias guaguas automóviles, partirán en la mañana del domingo 6 de septiembre, los 119 individuos que moviliza la Agrupación Artística Gallega para dar cumplimiento al compromiso adquirido con la prestigiosa "Colonia Española" de Güines. En el teatro de aquella localidad, habrán de dar los elementos artísticos de la popular Agrupación habanera, una velada. Pondrán en escena "Muros de oro", la preciosa comedia de Fernández Mato, habrá números por el laureado Orfeón y por famoso coro típico gallego. Se advierte a los señores asociados de la Agrupación que deseen formar parte de la expedición del día 6, que se dirijan en demanda de informes a la secretaría social todos los días hábiles de 8 a 10 p. m.

H. DEL A. DE CEDEIRA

Para el lunes próximo 31 del actual mes de agosto y a las 8 de la noche, en el Centro Gallego, tiene el día señalado esta sociedad, para celebrar junta directiva ordinaria reglamentaria, con sujeción a la siguiente orden del día:

Lectura del acta anterior. Lectura del acta de la Sección de Propaganda, donde se dará a conocer los progresos de esta Colectividad, impulsados por esta sección. Lectura de Ingresos. Estado General de Fondos de la Tesorería. Correspondencia de la Delegación de Cedeira, muy interesante comunicando el cretura del acta de la Sección de Beneficencia, en la cual dará a conocer, su plausible misión cerca de las Casas Regionales de Salud, visitando dolientes recluídos en las mismas. Informe que presentará el señor Tesorero, del Balance Mensual de Recaudaciones de Egresos ciente adelanto de las obras constructivas del magnífico plantel escolar en la Parroquia de Piñeiro. Correspondencia del Interior de la Isla, de las Delegaciones y otras. Asuntes Generales.

Se ruega la más puntual asistencia a esta interesante junta.

UNION DE BILLAMEA Y VILLAODRID

La sociedad "Unión de Villameá y Villaodrid", celebrará junta general extraordinaria el domingo día 30 del actual a las 2 y media p. m. en el local social, Campanario 224 y Figuras.

EL MILAGRO DE "SUNSET"

PUEDE UD. REALIZARLO EN SU PROPIO HOGAR. SUS VESTIDOS USADOS, SUS BLUSAS MEDIAS, CINTAS, ROPA INTERIOR, ETC., QUEDARAN TRANSFORMADOS COMO POR ARTE DE MAGIA, RAPIDA Y FACILMENTE, Y LUCIRAN MEJOR QUE CUANDO NUEVOS. EL COSTO ES INSIGNIFICANTE Y NO ES NECESARIA LA EXPERIENCIA CUANDO SE USAN LOS

COLORANTES SUNSET

NO MANCHAN LAS MANOS NI LOS UTENSILIOS

DE VENTA EN DROGUERIAS, FARMACIAS Y SEDERIAS



DESDE HOY HASTA MAÑANA

SIDRA ALDEANA

Madre..

Para dar a su hijo la sobrealimentación que requiere su crecimiento; para criarle fuerte, robusto y libre de las enfermedades de la dentición; para librarse usted de mareos, desnutrición, dolores de espalda y debilidad general, use usted desde hoy el Jarabe de

HIPOFOSFITOS SALUD

poderoso restaurador y potente antianémico, que dá fuerzas, nutre y vigoriza todo el organismo.

Mas de 35 años de éxito creciente evidencian su eficacia. Está recomendado por la Real Academia de Medicina.

AVISO: Desconfíe usted de las imitaciones. El legítimo Jarabe lleva en la etiqueta exterior: HIPOFOSFITOS SALUD impreso en tinta roja.

$5

PLUS-ULTRA

El DIARIO ofrece a sus abonados la mejor revista del mundo.

Recorte este cupón y preséntelo con el recibo de suscripción al DIARIO DE LA MARINA, en el establecimiento "ROMA", Avenida del Brasil entre Zulueta y Monserrate.

Por $5.00 recibirá "Plus Ultra" durante un año.

¡A Las Mujeres Que Sufren!

Deben saber que el Dr. J. H. Dye, desde hace más de cincuenta años ha venido divulgando su famosa medicina para todas las enfermedades peculiares que la mujer, joven o anciana, sufre. En todo el mundo es usada por millones de jovencitas; por las futuras madres y por las que han dado a luz en fecha reciente y por mujeres de edad avanzada. Vigoriza y regula de un modo muy eficiente, los delicados órganos de la mujer y el funcionamiento menstrual. Robustece y da vitalidad durante la preñez, aumenta, vigoriza y prepara los pechos de la madre, para la lactancia. Amortigua los dolores durante el alumbramiento. Ayuda al peligroso "cambio de estado" y hace que éste venga sin peligro alguno. Esté o no enferma, hay mucha facilidad de que se presente una irregularidad, el Compuesto Mitchella es indispensable en todo tiempo. Su droguista vende el Compuesto Mitchela, Pídale el libro "Lo que Toda Mujer Debe Saber," o escriba, pidiéndolo, al

DR. J. H. DYE, MEDICAL INSTITUTE, Buffalo, N. Y., EE.UU.

Compuesto Mitchella.

TONIFER

PARA LA IMPOTENCIA

Tratamiento del Dr. CHEILLY, de Alemania
Radical en la Impotencia, Debilidad Sexual, Neurastenia y todo lo que sea faltas de Energías y Vigor Físico.
Si se siente agotado, escriba hoy mismo pidiendo folleto explicativo al representante de esta Medicina en Cuba:
SR. IGNACIO URIARTE
Absoluta Reserva
Apartado 2256. Habana.

Depósito de Venta: ANGELES 36.-Habana

"Los niños que conocen esta marca, que levanten la mano"

dice este maestro en la escuela. Ahí está la proporción exacta; de cada cinco niños, cuatro toman la Emulsión de Scott y su evidente robustez es la mejor comprobación de que para los niños no hay nada que ni apenas se le acerque en elementos fortalecientes. Guarde a sus nenes de Raquitismo, Anemia, atraso en el crecimiento; deles

EMULSION DE SCOTT

MAQUINAS DE LAVAR Y SECAR

SAVAGE

La salud de sus niños merece que Ud. compre una de estas maravillosas máquinas.

Ud. cree que los cuida mucho y sin embargo los viste con ropa lavada en cualquier parte, en condiciones muy antihigiénicas. Con ese sistema los tiene expuestos a toda clase de enfermedades peligrosas.

La máquina de lavar y secar SAVAGE los protegerá de ese peligro. Lave la ropa en su casa y economizará mucho dinero en lavandero, médicos y botica.

Estas máquinas en menos de veinte minutos lavan la ropa, la enjuagan, la afilan, la almidonan y la secan sin necesidad de ningún otro aparato.

Seca la ropa por medio de una centrífuga sin usar exprimidor que la rompa. Consume solo tres centavos de corriente eléctrica por hora.

VENGA A VERLA O ESCRIBA PIDIENDO CATALOGO

ARELLANO Y CIA

CASA PRINCIPAL: MARTE ARELLO (ANARCOLAS) HABANA - TEL. A 0010
SUCURSAL: J. C. ZENEA (ANTIGUO) Nº 65 HABANA TEL. M 7060

El Paria Social Por Causa del Catarro

El Catarro Destruye el Encanto y la Belleza de la Mujer y la Fuerza y el Vigor del Hombre. PE-RU-NA es su mortal Enemigo.

Lo peor del catarro es quizás el hecho de que su víctima no comprende el desagrado que causa a otras personas. El catarro hace de Ud. una plaga. Hasta sus amigos prefieren no verlo entre ellos. Si Ud. sufre catarro, su aliento puede ser fétido, y su carraspeo produce náuseas a otros personas. El catarro es la inflamación de las mucosas, que puede extenderse a diveras porciones del organismo. Por eso es que, cuando Ud. sufre catarro, también pueden afectarse el estómago, los intestinos y todo el aparato respiratorio. Disminuye la vitalidad, se pierde la energía nerviosa, las mejillas palidecen y se opaca la vista. El catarro hace toser, carraspear y escupir.

Se pierde el apetito y el ánimo para todo. PE-RU-NA es el remedio soberano que ha salvado a millones de personas, pués es el resultado de muchos años de investigaciones científicas. Ha sido el remedio reconocido desde hace más de 50 años. El cambio se observará al poco tiempo de comenzar a tomar PE-RU-NA. Todos sus órganos reaccionarán al efecto favorable de PE-RU-NA. Recobrará Ud. el color de la salud, tendrá la cabeza despejada y su aliento será puro. Permita que PE-RU-NA le devuelva la salud, como lo ha hecho con millones de personas.

THE PE-RU-NA COMPANY
COLUMBUS, OHIO E. U. A.



RUBINAT LLORACH

La mejor agua mineral natural purgante

Aprobada por la Academia de Medicina de Paris en 1880

Sulfato de sosa..... 96 gr. 265
Sulfato de magnesia..... 2 gr 268 } por litro.

ESTREÑIMIENTO
AFECCIONES del TUBO DIGESTIVO
ATONÍA GASTROINTESTINAL
HEMORROIDES

DOSIS NORMAL: un vaso de los de vino, bebiéndose luego una taza de te caliente.
(Auméntese esta dosis según el temperamento individual)

GRAN MEDALLA de ORO, Exposición Internacional de Paris 1900.

Se vende en cuartos y medias botellas en todas las Farmacias de la ISLA de CUBA.

Representantes Exclusivos para la Isla de Cuba:
J. RAFECAS Y Cía.
Avs. del Brasil 29. (Teniente Rey). Habana.

g 2871 vit 3d-28



Dr. L. RODRIGUEZ MOLINA

Profesor de Enfermedades de las Vías Urinarias en la Universidad de la Habana

Cirujano del Hospital Calixto García
Examen directo de riñones, vejiga, etc.
Consultas: de 10 a 12 de la mañana y de 3 a 6 de la tarde.
LAMPARILLA, 78. TELEFONO A-8454.

# BOLSA DE LA HABANA

Con tipos firmes en muchas clases de bonos y acciones y pesadez en otras, rigió el mercado durante la corta sesión celebrada ayer en la Bolsa.

Obsérvase alguna irregularidad en los valores de la Havana Electric, debido al procedimiento adoptado por los convrtiéndose en compradores de acciones comunes de esa empresa, a domicilio.

Las preferidas de Havana Electric fluctuaron durante la sesión, de 113 1|2 a 114.

Las acciones de los Ferrocarriles Unidos estuvieron firmes, a pesar del rumor que acusan las recaudaciones de la Compañía, reflejándose en ello el poco movimiento comercial que existe actualmente en el interior de la República.

Muy firmes rigieron las acciones de la Compañía de Jarcia de Matanzas, Cervecera y Nueva Fábrica de Hielo.

De baja los valores de la Compañía Cervecera Cuba Cane. Esta Compañía no ha hecho a las acciones preferidas, cinco por ciento de dividendo.

Todas las acciones de la Empresa Naviera de Cuba. En la última junta celebrada por los directores de esa empresa no se trató del dividendo de las acciones preferidas.

No se tiene ninguna noticia favorable de la Compañía Manufacturera Nacional. Las preferidas de esta Compañía, del 7 por 100, se cotizan de 1 1|2 a 2 1|2 y los bonos hipotecarios del seis por ciento a 58 1|2.

Las acciones de la Compañía de Tabacos están quietas, notándose poco interés por las mismas.

Sin cambio en las de la Licorera Nacional.

El mercado de bonos sigue muy firme, manteniéndose bien impresionados especialmente los de Cuba, Havana Electric, Cervecera, Gas y Ferrocarriles Unidos.

Mantenidos los bonos de la Licorera Nacional.

El día 19 de septiembre el Gobierno amortizará por sorteo, 500,000 pesos bonos de la República, de la deuda interior.

Los bonos de Havana Electric, hipoteca general, se cotizarán excupón del primero de septiembre.

Las obligaciones del Ayuntamiento de la Habana de la primera hipoteca se dan a tipos firmes, en cambio las de la segunda hipoteca se cotizan a precios bajos, debido a que dicho Ayuntamiento tiene pendientes de pago varias amortizaciones con sus correspondientes cupones vencidos.

Continúan sin tener cotización oficial los valores de las Compañías Ferrocarril del Norte de Cuba y Ferrocarriles Consolidados, por no haberse tratado en la Bolsa.

En el acto de la cotización oficial se vendieron dos lotes de bonos serie B. de la Papelera Cubana a 70.

El mercado cerró quieto y firme.

**COTIZACION OFICIAL**

| Acciones y Obligaciones | Comp. | Vend. |
|---|---|---|
| R. Cuba Sepayer 1904 cap. Cy 35.000.000 | 100 | 105 |
| R. Cuba, Deuda interior 1905, capital Cy 11.189.800 | 96½ | 97⅝ |
| Emp República de Cuba, 1909, capital Cy 16.500.000 | 90 | 98⅜ |
| Rep. Cuba 1914, Morgan, cap. Currency 10.000.000 | 96 | 103 |
| Rep. Cuba 1917 Purritos, cap. Currency 1.000.000 | 98 | 99⅛ |
| Rep. Cuba 1923 5½, capital Currency 50 millones | 101⅞ | 102⅝ |
| Ayuntamiento Habana 1a. hipoteca, capital Cy 6.182.000 | 102 | 110 |
| Ayuntamiento Habana 2a. hipoteca, capital Cy 2.655.000 | 92½ | — |
| Banco Territorial, capital $4.000.000 | 77⅞ | 100 |
| Calzado, capital 400 mil pesos | 80 | 100 |
| Cervecera, capital Cy 2.000.000 | 100 | 105 |
| Ciego de Avila, capital Cy 700.000 | — | — |
| Cienfuegos, capital pesos 1.500.000 | — | — |
| Curtidora, capital 200 mil pesos | — | — |
| Gas, cap Cy 4.000.000 | 110 | 129⅜ |
| Gibara, capital Currency 349.000 | — | — |
| Havana Electric Consolidados, cap. Cy 8.972.561 | 97 | 100 |
| Havana Electric, Hipoteca general, capital Cy 25.000.000 | 97 | 98⅜ |
| Licorera, capital pesos 2.500.000 | 63¼ | 65 |
| Manufacturera, capital $2.600.000 | 58⅜ | 60 |
| Matadero, capital pesos 500.000 | — | — |
| Nacional de Hielo, cap. $300.000 | 40⅜ | — |
| Noroeste, capital Cy 3.000.000 | — | — |
| Papelera serie A., cap. $500.000 | 100¼ | 103 |
| Papelera, serie B. cap. $800.000 | 70 | 72⅛ |
| Santiago, capital Cy 1.500.000 | — | — |
| Teléfono, capital $ 2.000.000 | 90 | 93 |
| Teléfono (Conv. Col.) cap. Cy 2.500.000 | — | — |
| Unidos, capital libras esterlinas 3.830.000 | 85 | 104 |
| Urbanizadora, capital $2.000.000 | — | — |

| ACCIONES | Comp. | Vend. |
|---|---|---|
| Accidentes, capital 350 mil pesos | — | — |
| Agrícola, cap. $320,000 | — | — |
| Banco Territorial, cap. $5.000.000 | 44¼ | — |
| Banco Territorial, benf., cap. $5.000.000 | 1⅞ | — |
| Calzado, prefs., capital Cy 400.000 | 26 | — |
| Cervecera, prefs., capital $500.000 | 92 | — |
| Ciego de Avila, Currency 1.200.000 | — | — |
| Cienfuegos, capital pesos 1.000,000 | — | — |
| Constancia Cooper, capital $1.024,000 | — | — |
| Constructora, prefs., Cy 2.000,000 | — | — |
| Constructora, com., cap. $3.000,000 | — | — |
| Cuba Cane prefs, cap. Cy 50.000,000 | — | — |
| Cuba Cane, comunes, cap Cy. 50.000,000 | — | — |
| Cuba, R. R. capital Cy 10.000,000 | — | — |
| Cuban Central, prefs., capital Cy. 900,000 | — | — |
| Cuban Central, comunes, | — | — |
| Cuban Tire, prefs., cap. $781,700 | — | — |
| cap. Cy. 900,000 | — | — |
| Cuban Tire coms., capital $2.563,400 | — | — |
| Curtidora, capital pesos 300,000 | — | — |
| Gibara, capital Currency 400,000 | — | — |
| Havana Electric prefs., cap. Cy 21.000.000 | 113½ | 115¼ |
| Havana Electric comunes cap. Cy 15.000.000 | 222 | 228½ |
| Industrial Cuba, capital $250,000 | — | — |
| Jarcia, prefs., capital $2.500.000 | 102 | 105 |
| Jarcia, comunes, capital $3.500.000 | 42¼ | 45 |
| Licorera, comunes, capital $8.000.000 | 3¼ | 4 |
| Lonja, prefs., cap. Cy 200.000 | 100 | — |
| Lonja, comunes, capital Cy 200.000 | 201 | — |
| Manufacturera, prefs., cap. $5.000.000 | 8½ | 9¼ |
| Manufacturera, comunes, cap. $6.000.000 | 2⅜ | 4 |
| Matadero, cap. $1.000,000 | — | — |
| Naviera prefs., capital Cy 2.000.000 | 70 | 75⅝ |
| Naviera comunes, capital Cy 4.000.000 | 17 | 20 |
| Nueva Fabrica de Hielo, cap. $3.000.000 | 390 | 469 |
| Perfumería, prefs., capital $1.400.000 | 62¼ | 69 |
| Perfumería comunes, capital 1.850.000 | 14 | 20 |
| Pesca, preferidas, capital $1.000.000 | 100 | — |
| Pesca, comunes, capital $1.500.000 | 28 | 36 |
| Préstamos, capital pesos 500,000 | — | — |
| Santiago, capital Currency 1.500,000 | — | — |
| Sancti Spiritus, capital Cy. 39,800 | — | — |
| Teléfono, prefs. capital $2.000.000 | 109½ | 110½ |
| Teléfono, comunes, capital Cy 5.000.000 | 126 | 225 |
| Tel. Internacional, cap. Cy 25.000.000 | 130¼ | 126½ |
| Trust, cap. $5.000,000 | — | — |
| Unidos, capital libras esterlinas 6.859.970 | 101¾ | 103 |
| Union Oil capital pesos 1.000.000 | 9 | 12 |
| Unión Nacional, prefs., cap. $750.000 | 80 | 100 |
| Unión Nacional, comunes, cap. $750.000 | 1⅞ | — |
| Urbanizadora, prefs., capital $1.500,000 | — | — |
| Urbanizadora, comunes cap. $3.000.000 | — | — |

# MERCADO DE ALGODON

Al cerrar ayer el mercado de New York, se cotizó el algodón como sigue:

| | Quintal |
|---|---|
| Octubre | 22.35 |
| Diciembre | 22.59 |
| Enero (1926) | 22.10 |
| Marzo (1926) | 22.39 |
| Mayo (1926) | 22.67 |
| Julio (1926) | 22.54 |


**The Royal Bank of Canada**

(FUNDADO EN 1869)

Sucursales en la Ciudad de la Habana.

OFICINA PRINCIPAL

AGUIAR, 75. esq. a OBRAPIA.

Avenida de Italia 92. — Máximo Gómez 238 (Cuatro Caminos)

Avenida de Italia 134. — Paseo de Martí, 79, (Prado)

Avenida de Wilson (Línea 67, (Vedado). — Paseo de Maraí, 123 (Parque de la India)

Lonja del Comercio. — Padre Varela 61 1|2 (Belascoaín)

Manzana de Gómez — Ricla 52, (Muralla)

Máximo Gómez 169. (Monte y Carmen). — 10 de Octubre 258, (Toyo)

10 de Octubre 655, (Víbora).

También Sucursales en Guanabacoa y Marianao

Y

otras 60 más en el interior de la Isla

TODA CLASE DE OPERACIONES BANCARIAS



ESTABLECIDO EN 1905 CAPITAL PAGADO: $500.000

**THE TRUST COMPANY OF CUBA**

Albaceas-Síndicos - Administradores.

Departamento de Bienes — Departamento de Seguros

Cajas de Seguridad-Valores en Custodia

Tendremos mucho gusto en explicarle nuestro servicio en detalle, por carta o personalmente.

OBISPO 53 HABANA.



**J. B. FORCADE**

(Especialista en Bonos)

MIEMBRO DE LA BOLSA DE LA HABANA

COMPRO - VENDO

ACCIONES Y BONOS DE PRIMERA CLASE

Oficinas: Banco Nacional 226, 227, 228.

Teléfono A-4983.


# BOLSA DE NEW YORK

| | Cierre |
|---|---|
| American Beet Sugar | 36⅞ |
| American Can | 234 |
| American Car Foundry | 105 |
| American Locomotive | 115⅝ |
| American Smelting Ref. | 110 |
| American Woolen | 39½ |
| American For Pow | 42½ |
| Anaconda Copper Mining | 41⅝ |
| Atchison | 122⅝ |
| Atlantic Gulf & West I. | 59⅝ |
| Baldwin Locomotive Works | 116 |
| Baltimore & Ohio | 80¼ |
| Bethlehem Steel | 41 |
| Calf. Pet. | 26 |
| Central Leather | 17⅜ |
| Chandler Mot. | 31½ |
| Chesapeake & Ohio Ry. | 104⅛ |
| Ch. Milw. & St Paul pref. | 16½ |
| Chic. & N. W. | 67⅝ |
| C., Rock I & P. | 49 |
| Chile Copper | 34⅝ |
| Cast Iron Pipe | 166¼ |
| Coca Cola | 138⅝ |
| Col Fuel | 30⅝ |
| Consolidated Gas | 83½ |
| Corn Products | 36 |
| Cosden & Co. | 26¾ |
| Crucible Steel | 72 |
| Cuban American Sugar, New | 24⅛ |
| Cuban Cane Sugar com. | 9¼ |
| Cuban Cane Sugar pref. | 41⅝ |
| Davidson | 42¾ |
| Delaware & Hudson | 145¾ |
| Du Pont | 157¼ |
| Erie | 32½ |
| Erie First | 41 |
| Endicott Johnson Corp. | 68¾ |
| Elec. Light Pow | 32 |
| Famous Players | 104 |
| Fisk Tire | 22⅜ |
| General Motors | 88½ |
| Goodrich | 54¾ |
| Great Northern | 73 |
| Gulf States Steel | 80¼ |
| General Electric | 323 |
| Hayas Wheel | 40¼ |
| Hudson Motor Co. | 63⅞ |
| International Paper | 67½ |
| Internatl. Mer. Mar. pref | 30⅜ |
| Internat'l Tel. & Tel. | 126¼ |
| Independent Oil & Gas | 25⅜ |
| Kansas City Southern | 37½ |
| Kennecott Copper | 55⅛ |
| Louisiana Oil | 13⅞ |
| Missouri Pacific Railway | 37¾ |
| Missouri Pacific pref. | 86 |
| Marland Oil | 41⅝ |
| Mack Trucks Inc. | 217½ |
| N. Y. Central & H. River | 120¾ |
| N Y N H & H. | 37½ |
| Northern Pacific | 70 |
| National Biscuit | 72 |
| Norfolk & Western Ry. | 136 |
| Pacific Oil Co. | 53½ |
| Pan Am. Pt. class "B" | 62 |
| Pensylvannia | 47⅝ |
| Pierce Arrow | 38⅝ |
| Pitts. & W. Virginia | 72 |
| Punta Alegre Sugar | 33½ |
| Phillips Petroleum Co. | 38⅛ |
| Royal Dutcho N. Y. | 49¼ |
| Reading | 86 |
| Republic Iron & Steel | 48¼ |
| St. Louis & St. Francisco | 100½ |
| Southern Pacific | 99⅛ |
| Southern Railway | 105⅝ |
| Studebaker Corp. | 47¾ |
| Stdard. Oil (of New Jersey) | 39¾ |
| Stewart Warner | 69¼ |
| Savage Arms | 66⅛ |
| Standard Gas & Elec. | 54 |
| Texas Co. | 47 |
| Texas & Pac. | 53¾ |
| Tobacco Prod. | 91¼ |
| Univ. Pipe Com. | 40 |
| Union Pacific | 143½ |
| U. S. Industrial Alcohol | 88¼ |
| U. S. Rubber | 53⅞ |
| U. S. Steel | 121⅜ |
| Wabash pref. A. | 71⅛ |
| Westinghouse | 75½ |
| Willys-Over. | 19⅜ |
| Willys-Over pref. | 102 |
| White Motors | 93⅞ |
| Wes. Pac. Com. | 31 |

## Cotización oficial del precio del azúcar

**Reportadas por los Colegios de Corredores.**

| | |
|---|---|
| Matanzas | 2.338750 |
| Cienfuegos | 2.288750 |

**Deducida por el procedimiento señalado en el apartado quinto del decreto 1770**

| | |
|---|---|
| Habana | 2.273750 |
| Cárdenas | 2.276827 |
| Sagua | 2.304519 |
| Manzanillo | 2.270574 |

# CLEARING HOUSE

Las compensaciones efectuadas ayer entre los Bancos asociados al Habana Clearing House, ascendieron a pesos $2.579,511.00.

# PRONOSTICO DEL TIEMPO PARA HOY

(Por Telégrafo)

CASA BLANCA, agosto 29, DIARIO, Habana.—Estado del tiempo sábado 7 a. m. Golfo de México y Atlántico norte de Antilla: buen tiempo, barómetro alto, vientos del nordeste al sudeste moderados a frescos. Mar Caribe buen tiempo, barómetro normal, vientos región este moderados. Pronóstico Isla: buen tiempo hoy y domingo excepto turbonadas, terrales y brisas frescas.

Observatorio Nacional.

# BOLSA DE NEW YORK

AGOSTO 2

**Publicamos la totalidad de las transacciones en Bonos en la Bolsa de Valores de New York.**

**BONOS**

**$5.145,000**

**ACCIONES**

**577,200**

**Los checks canjeados en el Clearing House de New York, importaron:**

**$703.000.000**

# REVISTA DE VALORES

NUEVA YORK, agosto 29. (Associated Press).—Las cotizaciones de las acciones estuvieron decididamente reaccionarias poco antes del cierre del mercado, después de haber mantenido un buen tono en las primeras transacciones. Bajas netas de 1 a 3 puntos se registraron por muchas emisiones recientemente favoritas.

Excepto otra reducción en el crudo de Pennsylvania, que pasó ignorado por las acciones petroleras, nada ocurrió en el día que justificara la venta, la cual probablemente representó el acostumbrado reajuste de fin de semana de las cuentas especulativas, y las transacciones persiguiendo beneficios inmediatos anticipándose a una más desfavorable interpretación de la suspensión de las opreaciones en la cuenta carbonífera cuando los obreros abandonen el trabajo el lunes por la noche.

Grandes órdenes de compra fueron distribuídas entre una selecta lista de acciones de motores, particularmente de las compañías que se dedican a la manufactura de cañones y autobuses, pero las ganancias hechas en las primeras horas no se mantuvieron. Pierce Arrow preferidas y anteriores prefeidas alcanzaron cotizaciones altas. Mack Truck perdió 2.1|4 puntos en el día y White Motor cerró 3|4 más bajo, perdiendo Chrysler 1.3|4 puntos. La mayor parte de las demás emisiones activas de ese grupo ofrecieron bajas fraccionales.

Las comunes de la United States Steel perdieron un punto a 121.3|8 al publicarse estimados dando cuenta de otra baja en el tonelaje de agosto. Las demas acciones industriales standard registraron ganancias y pérdidas. American Can cerró 3|4 más alta y Baldwin cedió una fracción.

Movimientos confusos ocurrieron en las cotizaciones de la lista ferroviaria. Colorado and Southern y Gulf Mobile and Nortern preferidas, alcanzaron nuevas cotizaciones elevadas para 1925, pero Frisco comunes, Texas and Pacific y Katy preferidas perdieron terreno. Las acciones de los ferrocarriles que sirven el teritoio de la antacita también estuvieon pesadas. Shersey Central bajó 2.1|2 puntos, Delaware and Hudson uno y Pennsylvania, Lehigh Valley, Reading y Erie perdieron algunas fracciones.

Hubo algunos renglones fuertes en la lista industrial. General Electric avanzó 5 puntos y General Backing, International Bussines Machines, New York Ship Building, Austin Nichols preferidas y Kelly Springfield preferidas del 8 por ciento mostraron ganancias netas de 2 a 3 puntos. La fuerza y actividad de Certain Teed Products, que avanzó a un punto de la cotización más elevada del año, reflejaron la resolución de los directores de refirar los bgonos en circulación.

Excepto bruscas alzas de 38 y 23 puntos en las coronas noruega y danesa, que se cotizaron alrededor de 19.98 y 24.63 centavos, respectivamente, el cambio exterior se movió dentro de límites estrechos e irregulares. La demanda de la libra esterlina se sostuvo firme alrededor de $4.85.1|4 y los francos franceses a 4.69 cts.

Más mercantil en la pga. 23

# COTIZACION DEL FRANCO

**El franco francés se cotizó ayer al cierre del mercado, a razón de**

**21 FRANCOS 25 3-8 CENTIMOS**

**por cada dollar.**

# COTIZACION DE LA PESETA

**La peseta española se cotizó ayer al cierre del mercado, a razón de**

**6 PESETAS 95 7-8 CENTIMOS**

**por cada dollar.**

# REVISTA DE BONOS

NUEVA YORK, agosto 29. (Associated Press).—El predominio de las órdenes de cómpra dió un tono firme a la sesión de hoy. Los cambios en las cotizaciones fueron, sin embargo, estrechos y el volumen de las transacciones ligero.

Varios puntos de fuerza se desarrollaron en el grupo extranjero. Los bonos polacos respondieron con moderadas ganancias al anuncio de que el Banco Federal de Reserva de New York había concedido al Banco de Polonia un crédito de $10.000.000 para la estabilización del cambio. Las obligaciones mexicanas, que habían sido objeto de acumulación anticipándose a la pronta reanudación de los pagos de la deuda, se vieron reforzado hoy por las noticias de que la Gran Bretaña había reanudado las relaciones diplomáticas con México.

La tendencia de los bonos ferroviarios continuó siendo de alza, obteniendo las emisiones semi especulativas sus mejores ganancias. St. Paul del 4 de 1925, Florida, Western and Nortern del 7, Río Grande Western del 4 y Katy del 5, figuraban entre los principales valores de este grupo, con ganancias de 1 a 3 puntos.

Pocos cambios de importancia ocurrieron en las secciones industrial y de servicio público, aunque se registraron avances sus tanciosos en National Tube del 5 y Virginia Carolina Chemical del 5.1|2.

Los bonos de la Libertad estuvieron irregularmente más bajos.


Toda Construcción MODERNA Requiere Cerraduras SCHLAGE DE BOTON AUTOMATICO

Es una cerradura ULTRAMODERNA, equipada con un mecanismo muy ORIGINAL, de Acero y Metal inoxidable (GALVANIZADO) con perillas de Bronce, Vidrio, Latón y Opalo (a elección) de un trazado ELEGANTE y guarnecidas con colores que satisfacen al gusto más exigente y EXTRAORDINARIO.

EL MARAVILLOSO MECANISMO DE LA "SCHLAGE"

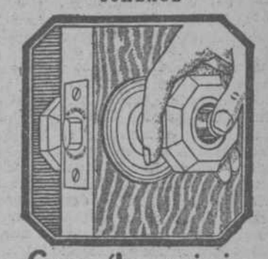

Con sólo oprimir el botón en la perilla se cierra

Con sólo girar la perilla se abre

La instalación, no requiriendo ajustes complicados, SE EFECTUA fácilmente en 10 MINUTOS. Se construyen y suministran, con dos o más LLAVES DE BOBJAS DOBLES y se combinan (si necesario fuese) de manera que abran las puertas principales que se hallen equipadas con cerraduras de otras marcas.

PIDA en las buenas FERRETERIAS que le muestren prácticamente las ventajas de la cerradura "SCHLAGE" de Botón Automático, y si no lo complacieren, llame al TELEFONO A-9727, OBISPO NUM. 75, y pasarán a DEMOSTRARSELA.



CENTRAL UNION TRUST COMPANY OF NEW YORK

PLAZA OFFICE Fifth Ave. & 60th St. — 80 BROADWAY, NEW YORK — 42ND STREET OFFICE Madison Ave. & 42nd St.

ESTABLECIDO EN 1864

Capital, Fondo de Reserva, y Ganancias no Repartidas . $38,092,987.31

Recursos . . . . . 317,549,756.17

*Departamento Latino Americano*

CUENTAS CORRIENTES — DEPOSITOS A PLAZO

VALORES EN CUSTODIA — COBRANZAS

*Miembro del* SISTEMA FEDERAL DE RESERVA



**N. Gelats & Co.** BANQUEROS HABANA *Aguiar 106-108*

*Vendemos Cheques de Viajeros Pagaderos en Todas Partes del Mundo y Cartas de Crédito Circulares en las Mejores Condiciones*

*"SECCION DE CAJA DE AHORROS"*

Recibimos Depósitos en Esta Sección, Pagando Interés del 3 por 100 Anual

*Todas estas operaciones pueden efectuarse también por correo*



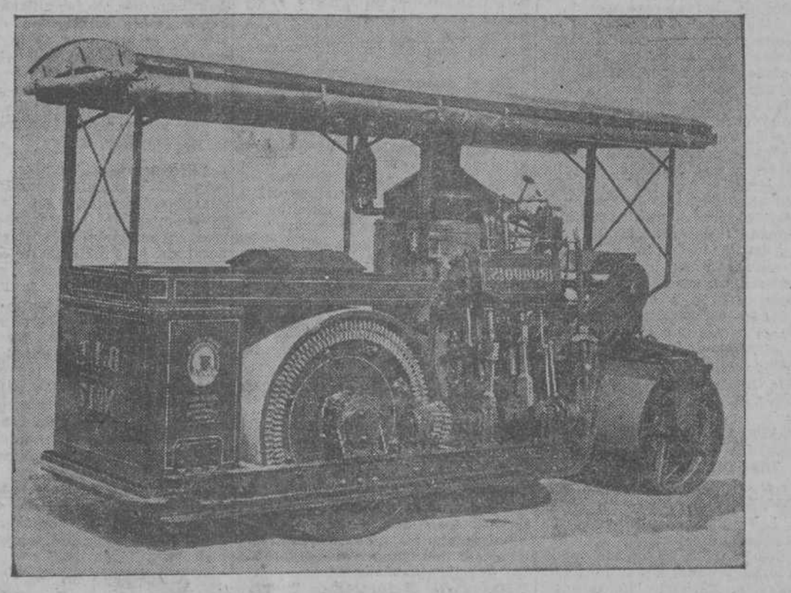

Aplanadora "Iroquis", una de las marcas más conocidas en todas partes del mundo, fabricada por la Barber Asphalt Company, quienes también controlan los lagos de asfalto natural de Trinidad y Bermudas. Esta compañía está representada en Cuba por la casa Ellis Brothers, Cuba y Lamparilla, en esta capital.

C 8087 1d 30



INDUSTRIALES

CORRIENTE A 2 CTS. KILLOWATT

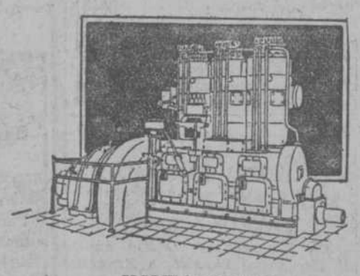

INSTALE UN

MOTOR DIESEL "OTTO-DEUTZ"

acoplado a un alternador "A.E.G." y producirá fuerza motriz y luz a un costo insignificante en su propia casa.

INDEPENDICE SU INDUSTRIA

Pida catálogos, precios y condiciones a sus únicos representantes:

ZALDO, MARTINEZ Y Cª

MERCADERES Nº 4 TELS. A-2147, M-4588

Compañía de Seguros

CUBA

Accidentes del Trabajo e Incendio

La preferida por patronos y obreros.

La primera en esta República en accidentes durante el trabajo.

"Esta Compañía tiene reservas técnicas para pensiones a obreros por más de $800,000.00."

Oficinas: Edificio del Banco Nacional de Cuba 3er. piso

Teléfonos Nos. M-6901 M-6902 M-6903

APARTADO 2526 HABANA



*RIVERO, ZENDEGUI Y CINCA*

BUFETE Y NOTARIA

DR. FELIPE RIVERO Y ALONSO — ABOGADO Y NOTARIO

MANUEL DE CINCA RAFAEL DE ZENDEGUI — ABOGADOS

EDIFICIO: BANCO COMERCIAL DE CUBA

AGUIAR 73, Dptos. 710, 11 y 12. Teléfono: M-1472. Cable: Rizenca

# UN DEPENDIENTE DE UNA FONDA RESULTO AYER GRAVEMENTE HERIDO AL CAER AL SUELO UN REVOLVER Y DISPARARSE DE UN MODO CASUAL

Por la policía fué detenido ayer un expendedor de drogas ocupándosele parte de la mercancía. Dos menores intoxicados por haber comido "piñón de botija". Otras noticias de anoche

Jerónimo Castro Sáez, español, de 22 años, encargado de la fonda situada en Oficios 104, fué asistido anoche en Emregencias por el doctor Villar Cruz de tres heridas causadas por proyectil de arma de fuego en la región posterior del muslo izquierdo, y dos en el pliegue inguinal izquierdo, siendo su estado de suma gravedad.

Castro descolgó de una percha situada en el interior de la fonda, un cinturón con el club y el revólver de reglamento del vigilante de la Aduana número 71, Daniel Rubio Rodríguez, de 35 años, y vecino de 9 número 16, que lo había dejado allí y que le encargó se lo recogiera, y al descolgarlo cayó al suelo el revólver dentro de su funda, disparándose y causándole las heridas referidas.

El herido declaró ante la Policía y ante el juez de guardia anoche, licenciado Julián Silveira, que con el Secretario Judicial señor Zayas y oficial señor D'Costa, se constituyeron en Emergencias, que el hecho había ocurrido en la forma referida, declarando en la misma forma varios testigos y el vigilante de la Aduana.

### AMENAZAS DE MUERTE Y DISPAROS

El vigilante de la Policía Nacional número 1292, arrestó a Samuel Capestany, de 30 años, inspector de los Ferrocarriles Unidos y vecino de Galiano 75, que se presentó en la sastrería de Adolfo Gómez Gómez, de 29 años, vecino de Rayo 71, exigiéndole el pago de $100 que le debía, y al ofrecerle Gómez $50, cantidad única que poseía, le dijo que saliera a la calle, y en la esquina de Sitios y Rayo le amenazó de muerte con un revólver, haciéndole después un disparo, que no le hirió, amartillándose las balas y siendo desarmado entonces por Gómez, que requirió el auxilio del vigilante que le detuvo.

Quedó en libertad por haber prestado fianza de 200 pesos.

### DOS MENORES INTOXICADOS

Juan Jacomino Fernández y Mercedes Fernández López, de siete y nueve años de edad, residentes en Florencia 9, fueron asistidos de una grave intoxicación, por haber comido "piñón de botija." Fueron asistidos en el tercer centro de socorros.

### ARROLLADO POR UN AUTOMOVIL QUE SE FUGO

En la calzada de Güines y Rita, un automóvil particular sin número, arrolló a Manuel Fernández Alvarez, español, de 51 años, vecino de Luz 48, en esta ciudad, fracturándole la tibia derecha. El auto aceleró la marcha y desapareció.

Fué asistido en la casa de salud del Centro Balear.

### POR NO CHOCAR CON EL AUTO CHOCO CONTRA LOS PILARES

El capitán inspector señor Féliz Pereira, condujo al primer centro de socorros a José Levy Benezra, de Turquía, de 13 años, vecino de Oficios 110, el cual, yendo por Sol en dirección a San Pedro en una bicicleta, al huirle a un automóvil, chocó contra los pilares del elevado, fracturándose el radio y cúbito derechos.

### EXPENDEDOR DE DROGAS DETENIDO

El sargento de la Sección de Expertos Angel Graña, acompañado de los Expertos Constantino Gutiérrez y J. Sobrado, arrestaron ayer en su domicilio "La Parra" sita en Sol entre Bélgica y Villegas al conocido expendedor de drogas heróicas Luis Monzón Martínez, de 33 años de edad, ocupándole debajo de la almohada cinco gramos de heroína; cinco de morfina y 10 gramos de azúcar de leche, mercancías que recibe Monzón, para su reventa de José Ortega, de Aldama letra B.

Ingresó en el Vivac.

### HURTO

Al chauffeur Constantino Menéndez Cáceres, esjañol, de 23 años, vecino de Santa Amalia entre Santa Isabel y Dolores, estando "cogiendo" un ponche a una rueda de su auto en la Plazoleta de San Francisco, le sustrajeron del saco que dejó sobre la máquina ,su título de chauffeur, la circulación del auto y 32 pesos en billetes y 60 centavos en plata.

# INGLATERRA HALLA...

(Viene de la primera página)

diez por ciento en el valor de nuestras exportaciones".

Coincidiendo con la publicación del panfleto de Mr. Keynes, Sir Josiah Stamp ha presentado a la Corte de Investigación que está investigando las causas de la falta de trabajo en la industria de minas, un memorandum que constituye una grave impugnación de la determinación tomada por el gobierno al restablecer el patrón oro.

Después de hallar los orígenes de la mala situación en que se va hundiendo la industria desde hace cuatro o cinco meses, prosigue diciendo el memorandum".

"Sólo podemos llegar a la conclusión de que al volver a introducir el patrón oro, esas personas responsables se encontraron en condiciones de juzgar si esa retrogradación era o no un golpe demasiado rudo para las industrias. Aún en febrero pasado me parecía evidente que, si la brecha existente entre el nivel de precios oro norte-americanos y la base plata de Inglaterra era tan grande, el patrón oro sería recuperado sólo a costa de la industria y aún este paso preliminar produciría una dolorosa reacción".

"No obstante aún en el momento de llevar a la práctica el establecimiento del patrón oro debiera presumirse que aquellos merced a cuyos consejo se había de efectuar el cambio estaban en condiciones de conocer las influencias monetarias puestas en juego y, por consecuencia, de dominar los argumentos de defensa necesarios para disipar tales temores haciéndolos aparecer cómo infundados, pero los acontecimientos registrados en el transcurso de esta última semana indican que tal suposición carecía de base y en realidad esa determinación entrañaba una cantidad de "inflación" considerable".

Un rudo golpe para la industria carbonera.

Sir Josiah relata luego por qué la industria carbonera, cuyo margen de utilidades es tan pequeño, fué de necesidad la primera industria en sufrir las consecuencias y, de hecho, la que más graves daños experimentó hasta la fecha. Y concluye así:

"Pudiera parecer que no existe un procedimiento mediante el cual pueda ser retsablecida la situación competitiva de los precios del carbón, a menos que se reduzcan los costos de producción en este país o suban los costos oro de otros mercados competitivos, y a merced a un exceso de reservas oro en los mismos, ya mediante una merma en la eficiencia del trabajo, el acortamiento de la jornada o la elevación de los salarios".

# LAS RELACIONES...

(Viene de la primera página)

### CAUSA UN ALZA EN LA BOLSA DE LONDRES LA REANUDACION DE LA SRELACIONES CON MEXICO

LONDRES, agosto 29. (Associated Press).—La noticia de haberse reanudado las relaciones diplomáticas entre México y la Gran Bretaña causó hoy un alza general en los valores cotizados en la Bolsa de Londres.

Los bonos del gobierno mexicano subieron de 1 a 2 puntos, participando de la mejoría con carácter de tendencia definitiva, infinidad de acciones ferroviarias e industriales.

# CON TODAS LAS FUERZAS PREPARADAS EL GENERAL SANJURJO SOLO ESPERA LA ORDEN DE INICIAR LOS AVANCES

Las tribus más importantes del frente Norte francés esperan el avance de las tropas para someterse, en vista de que están convencidas de que van a un fracaso completo

ABD-EL-KRIM DISTRIBUYE SUS REGULARES POR EL FRENTE

Las gestiones de paz que venían haciéndose han fracasado completamente, y en vista de esto se ultiman con actividad febril los preparativos para el avance de ambos ejércitos

### LA AVIACION CONTINUA SEMBRANDO EL PANICO ENTRE LOS MOROS DE BENI-URRIAGUEL

MELILLA, agosto 29.—(Por United Press).—La aviación continúa bombardeando a Beni-Urriaguel, habiendo entrado los aparatos volando por la desembocadura del río Nekor hasta sus mismas fuentes donde arrojaron muchas bombas algunas de ellas incendiarias, que produjeron el pánico entre los moradores de aquellos aduares.

Confidencias recibidas hoy dan nuevas relaciones de las bajas sufridas por los moros durante el bombardeo que llevaron a cabo cuarenta aparatos. La alarma cunde entre los beniurriagueleses que hasta ahora no conocían los efectos del castigo que se les está infligiendo.

El próximo día dos quedará terminado el traslado de las fuerzas que guarnecen a Tafersit a una nueva alcazaba construída en la llanura próxima. También se trasladarán allí numerosas cantinas y teatros. En Tafersit sólo quedará un tabor de fuerzas regulares.

En Alhucemas se recuerda el siguiente episodio ocurrido durante la agresión hecha por los rebeldes a la plaza: Por haber sufrido algunos deperfectos la batería emplazada de armas se dispuso que la abandonara el personal que la tenía a su cargo y que se distribuyera dicho personal entre las demás baterías que defienden aquella plaza fuerte, lo que fué ejecutado. Cuando poco después se reanudó el fuego observóse que la batería abandonada también disparaba, por lo que extrañado, un oficial subió hasta ella, contemplando entonces que un artillero poseído de gran entusiasmo cargaba y disparaba él sólo dando estruéndosos vivas a España cada vez que hacía un disparo. Interrogado por el oficial le contestó: "déjeme usted, mi teniente; quiero vengar a mis compañeros".

### UN CAPITAN AVIADOR BATE TODOS LOS RECORDS ESPAÑOLES DE DISTANCIA

MADRID, agosto 29.—(Por United Press).—El capitán aviador Ignacio Jiménez piloteando un aparato Bregut con motor de cuatrocientos caballos ha batido todos los records españoles de duración de distancia, haciendo un recorrido Madrid-Larache, Burgos, Madrid de mil seiscientos cincuenta kilómetros en once horas y treinta y cinco minutos, acompañado del mecánico José Vera. El capitán Jiménez ha sido felicitado por su hazaña.

### SE BOMBARDEA A LOS INDIGENAS DE MIDAR CAUSANDOLES BAJAS

MELILLA, agosto 29.—(Por United Press).—Desde la posición de Taurat se tiroteó a los indígenas de Midar, causándoles bajas. Asegúrase que ha muerto el caid de Tenseman que dirigió el bombardeo de Alhucemas. En todos los zocos de la zona francesa se publican manifiestos exhortando a los indígenas a que acaten al sultán. En los últimos combates efectuados en Garb pereció el caid de Beraru que mandaba la harca de Abd-el-Krim.

### INTENSOS PREPARATIVOS SE ESTAN HACIENDO PARA EL AVANCE FINAL

MADRID, agosto 29.—(Por United Press).—El enviado especial de "La Libertad" en Marruecos se ocupa hoy de los intensos preparativos que se están haciendo en todas las fuezras, reforzándolas considerablemente y proveyéndo de abundante material de guerra, en espera del próximo y probablemente defintivo choque con los rebeldes.

El general Sanjurjo dice que tiene preparadas ya todas sus tropas y que sólo espera la orden de comenzar.

Los ejércitos francés y español marcharán unidos y operarán en perfecta combinación.

En cuanto a las gestiones de paz, dice el reporter de "La Libertad" que han fracasado completamente, no queriendo aceptar Abd-el-Krim la fórmula de arreglo que se le ha propuesto.

Los rifeños, por su parte, intensifican los preparativos para resistir el formidable ataque que se les viene encima.

### MUCHAS TRIBUS ESPERAN EL AVANCE FRANCES PARA SOMETERSE

TANGER, agosto 29.—(Por United Press).—Las principales tribus del frente norte francés esperan el avance de las tropas para someterse librándose así del regimen terrorista de las harcas rifeñas.

En el frente de Ibazan se nota gran agitación, habiendo reforzado los rifeños, sus líneas organizados por el hermano de Abd-el-Krim. Este continúa su campaña de propaganda desesperada en favor del levantamiento.

### UN CONVOY ENEMIGO FUE CAPTURADO EN LA REGION OCCIDENTAL

MADRID, agosto 29.—(Por United Press).—Se precisan datos para apreciar los daños causados en la costa enemiga por los bombardeos efectuados allí.

En la región occidental fué apresado hoy un convoy enemigo, huyendo los rebeldes que lo conducían.

### LA RESISTENCIA DEL ENEMIGO EN EL TERRITORIO DE LOS BRANES SERA LA ULTIMA SERIA CON QUE TROPIECEN LOS FRANCESES AL SUR DEL OUERGHA

FEZ, agosto 29.—(Por United Press).—La resistencia de los rifeños en el territorio de los branes, será probablemente su última resistencia seria al sur del Ouergha. Las fuerzas francesas dieron muerte a cuarenta rebeldes en el monte Amsefi, de los cuales doce eran regulares rifeños.

La última victoria francesa ha hecho disminuir las fuerzas rebeldes en unos cinco mil o más guerreros. Los caids de los branes han resuelto rendirse incondicionalmente.

En el sector central la tribu de los zerouals al norte del Ouergha que era una de las más encarnizadas contra los franceses han informado al enviado de Abd-el-Krim que no continuarán la lucha. Hay cierta impresión general en este sector de que las tribus están cansadas de sus vanos intentos de vencer a un ejército moderno.

Las fuerzas francesas están siendo reagrupadas y concentradas, mientras que nuevas unidades salen para el frente.

En el sector occidental el enemigo se retira hacia Leroual, en tanto que en el sector central los Beni-Ahmers y los Cherargas han comenzado a evacuar el terreno de que se habían apoderado y vuelven a sus aldeas.

Los aviadores norteamericanos están bombardeando las aldeas que se encuentran al norte del Ouergha. El comandante Parker hizo al ala derecha de los rifeños, objeto de un intenso bombardeo de la ametralladora de su aparato, mientras que el capitán Ferrand dejaba caer dos bombas sobre una aldea enemiga, destruyéndola.

En espera al parecer de un ataque inminente de las tropas franco-españolas en ambos extremos de su frente simultaneamente, Abd-el-Krim está concentrando sus tropas regulares en la región de Chechaluen y al norte de Tazza. También está distribuyendo fuerzas de sus regulares en todo lo largo del frente para animar a los miembros de las tribus que pelean ahora con cierto titubeo.

Algunos miembros de tribus hostiles atacaron algunos convoyes franceses pero fueron rechazados. Se observa gran animación en todos los sectores, viéndose los caminos continuamente poblados de tropas que se dirigen hacia el norte.

Se ha sabido aquí que el viernes tuvo lugar una asamblea de dyebales y rifeños a la que asistieron Abd-el-Krim y todo su estado mayor.

Parece que con motivo de la derrota de los branes, en un área muy extensa las tribus hostiles a Francia están abandonando a Abd-el-Krim y ofreciendo a las autoridades francesas su sumisión incondicional. El general Boichut está recibiendo continuamente la de branes y tsouls que quedaron en el campo después de las batallas. Las tribus de los ouriegales y los seroulas están titubeando resistir o no a los franceses.

Noticias de Tazza afirman que la artillería francesa ha hecho vanos todos los ataques de los rifeños en ese sector.

### UN INDIVIDUO QUE DORMIA EN UNA AZOTEA CAYO AL PAVIMENTO FRACTURANDOSE LA BASE DEL CRANEO

En Emergencias asistió anoche el Dr. Angel Sánchez a Francisco Quesada Hernández, de la raza de color, de 39 años de edad, vecino de S. Nicolás 192, que se acostó en la azotea de su domicilio y se durmió cayendo al pavimento y fracturándose la base del cráneo, y causándose numerosas contusiones en todo el cuerpo. Su estado es gravísimo.

### UN MARINERO HERIDO DE UNA PUÑALADA

El Dr. Sánchez asistió en Emergencias a Erato Zuazo, de Santa Clara, marinero del crucero "Cuba" y de 25 años de edad, que en el Reparto Buenavista fué herido por un individuo que se dió a la fuga, que con un puñal le dió una puñalada en la región pectoral derecha. Fué trasladado al Hospital Militar de Columbia para su asistencia.

# CONTINUAN LAS ADHESIONES.....

(Viene de la primera página)

María del Rosario; Manuel Fernández Chaquello, Presidente del Comité Ejecutivo Liberal de Santiago de las Vegas; José Colón, Presidente del Comité Ejecutivo Liberal de Bejucal; Jaime Llambe Toldrá, Presidente del Comité Ejecutivo Liberal de Quivicán; Ricardo Morejón y José Artiga Ravelo, Alcalde y Presidente del Comité Ejecutivo Liberal de la Salud; Emilio Escobar, Presidente del Comité Ejecutivo Liberal de San Antonio de las Vegas; Bonifacio Barreras, Alcalde, y Andrés Morales, Presidente del Comité Ejecutivo Nacional de Alquízar; Manuel A. Cabañas, Alcalde y Presidente del Comité Ejecutivo Liberal del Partido Liberal en Caimito del Guayabal; Carlos Nardo, Alcalde y Presidente del Comité Ejecutivo Liberal de Bauta.

"Excusaron su ausencia por medio de comunicaciones y telegramas, pero adhiriéndose a los acuerdos que se tomaron, los Presidentes de los Comités Liberales de Nueva Paz, Jaruco, Guanabacoa y Batabanó.

"Designado el señor Antonio Ruiz para presidir la sesión concedió la palabra al doctor Sarrain, el que manifestó, que en su cambio de impresiones tenido con el Gobernador señor Antonio Ruiz, convinieron en la conveniencia de hacer público en los actuales momentos la perfecta unificación del Partido Liberal en la provincia de la Habana, y su íntima compenetración con el programa y procedimientos del Honorable señor Presidente de la República y de su Gobierno, acordado al efecto, citar para la reunión que en aquellos momentos se celebraba, a todos los Alcaldes liberales de la provincia así ccmo a los Presidentes de los Comités Ejecutivos Municipales de la misma; que el resultado de esa citación, dados los elementos representativos que se encontraban congregados en ese momento, ponía una vez más de manifiesto la inquebrantable solidaridad del Partido en la provincia de la Habana, su compenetración con el actual Gobierno, que era su obra, y su decisión por el programa y procedimientos del ilustre liberal que ocupa la primera Magistratura de la República.

"Propuso a la Asamblea la adopción del siguiente acuerdo: "Los Alcaldes liberales, así como los Presidentes de los Comités Ejecutivos Municipales del Partido Liberal de la Provincia de la Habana, reunidos en sesión presidida por el Gobernador de la Provincia señor Antonio Ruiz, hacen constar, a nombre de los liberales de los respectivos términos Municipales que representan, y en los suyos propios, que en estos momentos de violenta, inexplicable e injustificada oposición al Gobierno, por los adversarios del Partido Liberal, están al lado del Honorable señor Presidente de la República, General Gerardo Machado, para apoyarlo, así como a su Gobierno, decididos e incondicionalmente, en sus propósitos de regeneración nacional y en los procedimientos que emplea para lograrlos."

"La Asamblea en señal de asentimiento y de conformidad con la anterior moción, se puso de pie, haciendo constar que la aprobación de la misma era por unanimidad.

"A propuesta del General Baldomero Acosta, se acordó por unanimidad que no debía limitarse la actitud de los componentes de la Asamblea a tomar el acuerdo, como se había hecho y a comunicarlo al Honorable señor Presidente de la República, sinó que, todos los Alcaldes y Presidentes concurrentes a la sesión, y los que no lo habían hecho por imposibilidad material de realizarlo, debían acudir reunidos a la mansión Presidencial a ratificar personalmente lo acordado.

"A ese efecto se comisionó a los señores Ruiz y Sarrain para que obtuvieran del Honorable señor Presidente de la República la designación del día y hora en que tuviera a bien recibirlos, con el objeto indicado.

"Y el señor Ruiz dió por terminada la sesión."

### EL ALCALDE DE GUIRA DE MELENA

Terminada la lectura del acta anterior, usó de la palabra el doctor Antonio Rodríguez, Alcalde de Güira de Melena, quien manifestó que así como los allí reunidos habían estado con el General Machado durante la campaña electoral que le llevó a la presidencia de la República, ahora estaban con su gobierno por entender que encarna la moralidad y la virtud que proclamó en esa campaña el Partido Liberal.

### HABLA EL GENERAL MACHADO

Habló después el señor Presidente, quien, poco más o menos, dijo:

Sr. Gobernador.

Sr. Presidente de la Asamblea Provincial del Partido Liberal.

Señores:

Actos de esta naturaleza fortifican a un gobierno cuando éste ha sido legítimamente elegido por un partido político. El Partido Liberal supo mantenerse siempre unido en doce años de oposición, teniendo una mayoría que se eleva hasta el ochenta y cinco por ciento del cuerpo electoral y a pesar de que el Partido Conservador trató de socavar, corromper y dividir a esta gran fuerza de opinión que representa el partido actualmente en el poder; pero ni los asesinatos ni los encarcelamientos ni las revoluciones provocadas lograron deshacerle, y cuando vine al poder el día 20 de mayo sabía que me respaldaba un poderoso núcleo político formado por gente de bien que apoyaba mi programa de regeneración.

Las difíciles circunstancias de índole económica porque atraviesa el país no me han permitido acudir en auxilio de las necesidades de mis correligionarios. Sin embargo, la Presidencia de la República, con mesura y ecuanimidad, está ya sustituyendo a adversarios por amigos y podéis estar seguros que no saldré de este cargo sin haber demostrado cumplidamente que el Partido Liberal está en el poder. Es justo y equitativo que los liberales tengan protección y ayuda, y la tendrán. A pesar de cuanto digan los menguados para alejar de su gobierno a los buenos liberales, sabremos todos desdeñar infamias e intrigas y, unidos ahora como siempre, realizaremos un esfuerzo común para consolidar y defender la República haciéndola libre y próspera, honrada, decente y progresiva como la soñaran Martí, Maceo y demás héroes de nuestras luchas emancipadoras.

No hay radicalismos en el Partido Liberal. Sabe ser un partido de gobierno. No hemos llegado al poder violando las leyes ni falsificando actas en los colegios electorales, sino con la voluntad de una enorme mayoría consciente del país. Y es preciso para este partido continuar unido en el poder, sin dar oído a malévolos rumores ni inquietarse ante las intrigas del enemigo. Debéis tener todos ahora la misma ecuanimidad mía, y venir aquí cada vez que sea necesario, porque estáis en el poder y tenéis el deber de colaborar en la obra de una buena administración, para demostrar cumplidamente que ella es fruto de las antiguas aspiraciones del Partido Liberal en el sentido de dotar al país de un gobierno honrado y decente.

Podéis tener la seguridad más absoluta, sin que esto sea una pedantería mía, sino la expresión más fiel y más sincera de mis sentimientos, que en la Presidencia de la República está un hombre que es ante todo un liberal; y que el programa de regeneración que se empezó a desarrollar el día 20 de mayo es una realidad. No habrá robos. Las subastas se adjudicarán a quien ofrezca más bajos precios y dé garantías de buen cumplimiento. Los empleados serán siempre los más idóneos y los más fieles cumplidores de sus obligaciones, porque la vida regalada fruto del juego y el corrompimiento de las costumbres se ha acabado en Cuba. Ahora es preciso que el Partido Liberal demuestre efectivamente que ha venido al poder a realizar una obra de reconstrucción nacional para consolidar la nacionalidad.

El Presidente de la República se felicita, señores, de ver que no está solo: tiene un gran ejército formado por los soldados liberales que en agosto y en febrero se lanzaron al campo a defender la Constitución, las leyes, los ideales patrios de nuestros antepasados y el programa del Partido.

El actual gobierno no puede ser de tiranía, sino de amplia democracia, porque yo, su Presidente, soy un hijo del pueblo y con el pueblo siento, ambicionando para mi país honradez, legalidad, justicia y respeto para los derechos ciudadanos.

Al terminar, como en ocasiones anteriores, fué muy aplaudido el General Machado.

### ADHESION DE LOS POPULARES

Con anterioridad a la representación liberal de la provincia estuvo en Palacio el Ejecutivo Nacional del Partido Popular, haciendo las siguientes declaraciones:

"Honorable señor Presidente:

"Los miembros del Comité Ejecutivo Nacional del Partido Popular Cubano, aquí presentes, interpretando el sentir de dicho Partido, consideran oportuno y patriótico declarar, su más franca, decidida, sincera y cordial adhesión. Los populares ayudaron a la constitución de vuestro Gobierno, integran vuestro Gobierno, con vuestro Gobierno están identificados como aliados leales, y desean, sentida y patrióticamente, su éxito rotundo y cabal.

"Aceptad, Honorable señor Presidente, una vez más, el testimonio de esa bien sentida adhesión de los populares, hoy como ayer a vuestro lado en la magna obra de gobierno que realizais por el bien, la tranquilidad y la felicidad de la República."

El señor Presidente contestó que agradecía en extremo tales manifestaciones de adhesión. Que su Gobierno,—fruto del triunfo electoral de la coalición liberal-popular,—siempre ha contado y cuenta con el apoyo y colaboración de los elementos que dirigen y componen el Partido Popular que tiene tanto interés como el Partido Liberal en el éxito de su gestión. Yo me felicito, —dijo el General Machado,—de esta demostración de solidaridad de propósito en bien de la Administración Pública, y, en su consecuencia, de la consolidación de la República, ya que este acto desvirtúa categóricamente las informaciones partidaristas de nuestros adversarios políticos en sentido opuesto.

### ALBOREA LA CAMPAÑA REELECCIONISTA DEL PRESIDENTE COOLIDGE

CLEVELAND, Ohio, Agosto 29.—(United Press)—A juicio de los republicanos, el discurso que pronunció aquí esta noche el representante Theodore Burton, constituye el comienzo de una hábil e intensa campaña en favor de la reelección del Presidente Coolidge.

Declaró el orador que Coolidge es el personaje de mayor arraigo y relieve de las filas republicanas, existiendo "toda clase de indicios de que será proclamada su candidatura y reelegido."

El congresista Burton, que representa al Presidente en la conferencia de desarme de Gineba, está considerado como uno de los estadistas de la vieja generación más adictos al actual gobierno.

# Peregrinos iban...

(Viene de la primera página)

"Nuestra ciencia es moderna, pero nuestra estructura política pertenece aún a una etapa digna del hombre primitivo, ambas son pues incompatibles", afirma el profesor Merriam.

Según el profesor el mundo marcha con rapidez vertiginosa y con increible falta de preparación hacia la época en el control político y social del mismo caiga en poder de la evolución.

"Crearemos entonces las clases de hombres y mujeres que nos parezca" continúa el autor del extraño libro "ya sean de un tipo de pensadores elevados, ya del tipo inferior del trabajador". Y afirma también que las ciencias naturales están ayudando a la evolución a apresurar el proceso de adaptación al medio y que las ciencias sociales pueden apresurarlo aún más.

El gigante intelectual de que habla Merriam se hará más poderoso por medio de la evolución, según él, en tanto que la inteligencia obtusa del trabajador manual se anublará aun más para que éste no pueda poner objeciones al trabajo inferior que le cabrá en suerte realizar.

# ESTA EN LITIGIO LA PRESIDENCIA DE LA REPUBLICA BOLIVIANA

Una moción al Congreso pidiendo la nulidad de la elección del señor José Gabino Villanueva

De nuestra Redacción en N. York.

HOTEL ALAMAC, Broadway y calle 71, agosto 29.— El cónsul general de la República de Bolivia en New York, señor Ramón Pando, ha comunicado hoy a la prensa la noticia de que el ex presidente Juan Bautista Saavedra presentó al Congreso boliviano una moción, pidiendo la nulidad de la elección del señor José Gavino Villanueva como presidente de aquella república. Provisionalmente se ha encargado de la presidencia el señor Felipe Guzmán, presidente del Senado, quien permanecerá en aquélla hasta que se celebren las nuevas elecciones presidenciales. Con tal motivo, según noticias particulares, hay gran agitación política en Bolivia, y especialmente en La Paz, temiéndose una alteración del orden público.

### VIAJERO.

Han llegado de la Habana la señora María Luisa Mauri y sus hijos. De Saratoga llegaron el doctor Roberto Chomat y su hijo. Una y otros se hospedan en el Alamac.

Para la Habana han salido la señora Digna Bravo de Ulloa y sus hijos, y las señoritas Ana María Ramírez y Rafaela Gracia.

ZARRAGA.

# LLEGA MAÑANA EL...

(Viene de la primera página)

sal, DIARIO DE LA MARINA, Habana.—Embarqué con el salvadas que le regalé al Presidente de la República, y que éste aceptó.

El consul le avisó al secretario de Estado.

Mándote abrazo.

—Saludo pueblo cubano y prensa y colonia española.

Llegaré en el "León XIII."

Abrázote.

Fernando.

### Radiograma al distinguido comerciante señor Vicente Loriente

Nuestro querido amigo, el distinguido hombre de negocios señor Vicente Loriente, acaba de recibir —del inventor Fernando López Saínz—el siguiente radiograma:

A bordo del "León XIII." (New York 25.)— Vicente Loriente.—Amargura, 13, Habana.—Avisa llegada.

Saludo colonia española y pueblo cubano. Mis respetos al señor Presidente de la República.

Llegaremos ahí día primero de septiembre.

Abrazos.

Fernando.

### La hora de la llegada

Mañana, lunes 31, anunciaremos la hora de la llegada del "León XIII," y así el pueblo podrá presenciar el arribo del inventor López Saínz en su propia boya-salvidas, si, como se espera, las autoridades le permiten ser lanzado con su aparato al agua, a dos millas de la costa.


El Mejor Purgante
CARABAÑA
C 7457 25d 7

DROGUERIA SARRÁ
LA MAYOR
SURTE A TODAS LAS FARMACIAS ABIERTA TODOS LOS DIAS Y LOS MARTES TODA LA NOCHE.


## FARMACIAS QUE ESTARAN ABIERTAS HOY

DOMINGO

Infanta y Maloja.
San Miguel y Oquendo.
Jesús del Monte número 614.
Milagros y San Anastasio.
Luyanó número 113.
Jesús del Monte número 402
Jesús del Monte número 218
Cerro número 755.
Cerro número 440.
17 entre F y G (Vedado).
Santa Rita número 28.
Zanja y Soledad.
Neptuno y Escobar.
Maloja y San Nicolás.
Aguila número 236.
Escobar y Peñalver.
Revillagigedo y Apodaca.
Belascoaín número 645.
Consulado número 95.
Obispo número 27.
Lamparilla y Villegas.
Luz y San Ignacio.
Infanta y San José.
Príncipe número 19.
Caserío Luyanó.
Avenida Bélgica y Teniente Rey
Belascoaín número 1.
Fernandina número 77.
11 y M (Vedado).
Santos Suárez y Serrano.
Cárdenas y Monte.
Correa número 32.
Ave. de Wilson número 109.


FARMACIA Y DROGUERIA
LA AMERICANA
GALIANO Y ZANJA
ABIERTA TODA LA NOCHE
LOS SABADOS
Teléfonos: A-2171; A-2172; A-2173

HOTEL REGINA
AGUILA 119
Casi esquina a San Rafael
PRECIOS DE VERANO
A VIVIR BIEN Y CON LUJO
AVISO A LAS FAMILIAS.
CUARTO PARA MATRIMONIO CON TODO SERVICIO SANITARIO DESDE $50.00 AL MES
Grandes reformas en el Restaurant. Departamentos para familia, precios baratísimos.
NOTA.
Para que los señores huéspedes no teman obligatorio comer en el hotel el servicio de restaurant queda suprimido hasta el mes de Septiembre, pero sí se sirven desayunos en las habitaciones o en las salitas del Hotel.
Servicio de elevador día y noche, agua caliente y fría a todas horas.
JOSE ALVAREZ
Ex-propietario del Restaurant Cosmopolita.

HOTEL BRISTOL
RESTAURANT
San Rafael y Amistad—Habana
Cable y Telégrafo—Brisotel

CUIDA LA CIRCULACION DE TU ANUNCIO!
Cerciórate de que tu anuncio va a todas partes. Alcanzarás el mejor resultado anunciándote en el periódico de mayor circulación.
Comprueba que no hay casa de familia de mediana posición, ni establecimiento de algún crédito, ni rincon alguno en la ciudad o en el interior de la República en donde no se lea el periódico de mayor circulación de Cuba. Esto es bien fácil de comprobar.
DIARIO DE LA MARINA, leído por todos.

A LOS NECESITADOS DE TRABAJO
El DIARIO DE LA MARINA
publicará su anuncio durante TRES días por DIEZ centavos

CERVEZA: ¡DEME MEDIA "TROPICAL"!

SECCION 2ª

QUEJAS DE SUSCRIPTORES
Departamento Central, Habana, M-3404 Agencias: Cerro y Jesús del Monte, I-1394, Marianao, Columbia, Almendares, Buen Retiro, Quemados y Pogolotti, F-O-7090.

# DIARIO DE LA MARINA

THE ASSOCIATED PRESS
Esta Asociación es la única que posee el derecho de reproducir las noticias cablegráficas y la información local que en este DIARIO se publiquen.

SECCION 2ª

AÑO XCIII — LA HABANA, DOMINGO, 30 DE AGOSTO DE 1925 — PAGINA DIECISIETE

## UN INFORME SOBRE LA MALARIA EN EL CERCANO ORIENTE

...ué rendido por la Asociación Internacional del Cercano Oriente y oficina en New York

### CAUSA GRANDES ESTRAGOS

Dice que en todas las guerras, causa más víctimas la malaria que las debidas a los combates

### DEFICIENTE ALIMENTACION

Sólo mejorando los medios de vida de aquellos países podrá combatirse la terrible dolencia

ESTOCOLMO, agosto 29.—(Especial).—La Asociación Internacional del Cercano Oriente y las oficinas de dicha Asociación en New York dieron simultaneamente a el día de ayer, a la publicidad el informe acerca de la Malaria en el Cercano Oriente. Este informe fué redactado por el doctor Adolf Nansen, de Noruega, en cooperación con los doctores William Kennedy, de Inglaterra, William Dodd, de los Estados Unidos, Nicolides Doxiades, de Grecia y William Jourdan Rapp, secretario de la Comisión de Auxilios al Cercano Oriente.

El informe dice en una de sus partes:

"En Grecia, Asia Menor, Siria, Palestina y el Caúcaso, la malaria es un verdadero azote. Las guerras y las revoluciones que han asolado estos países en los últimos años han puesto término a la resistencia que la población oponía a esa enfermedad y la muerte viaja en las alas de los mosquitos por las tierras que fueron cuna de la civilización occidental.

"En todas las guerras del Cercano Oriente, desde las que se refieren en los tiempos más remotos de la historia hasta nuestros días, las defunciones por causa de malaria han excedido a las causadas por el acero y el cañón.

"La malaria en el Cercano Oriente es una enfermedad social y económica. Como la tuberculosis puede ser influenciada y hasta dominada, por medidas de higiene social experimentadas, notablemente mejorando las condiciones de la habitación y los alimentos. La nutrición insuficiente y las malas condiciones de la vida minan la resistencia de las poblaciones y esta resistencia puede remediarse restaurando las causas.

"La quinina es aún la única arma de que dispone la ciencia contra la malaria. La forma en que esta droga ha sido recientemente objeto de cuidadosos estudios. En los orfelinatos de la comisión de auxilios del Cercano Oriente se conservan cuidadosos records de los pacientes sometidos a las distintas clases de tratamiento por medio de la quinina. En un gran grupo de casos, pequeñas dósis relativamente han impedido el desarrollo de la enfermedad en los casos; pero la experiencia de los médicos de los campos de refugiados es mucho menos favorable, y se presenta naturalmente la cuestión acerca de cómo la quinina ejerce su acción curativa.

"Antiguamente se creía que la quinina era un veneno específico para el parásito de la malaria y que curaba la enfermedad dando muerte al parásito. De ser esto cierto, se creía que la quinina administrada en mayores dósis realizaba una acción curativa más enérgica que en pequeñas dósis. Existen en la actualidad pruebas abrumadoras de que la quinina, después de su absorción por el organismo humano, modifica algo por las células del cuerpo y se convierte en una sustancia que es fatal para los parásitos de la malaria.

"Por esta causa el hombre en sí, en cierto modo, responsable de su curación y cualquier factor que reduzca su potencia reduce sus esperanzas de curación. Cuales de estos factores es objeto de pura especulación, pero indudablemente figuran entre ellos la deficiencia en la nutrición, la mala salud debida a extrañas causas, las infecciones repetidas y acaso también el exceso de quinina en las sangre.

"Entre las medidas generales contra la malaria, la primera consideración debe prestarse a mejorar la salud de los seres humanos por la adopción de ciertas medidas sanitarias para eliminar el mosquito anofeles. Estas medidas han sido ya del período de crítica y experimentación y pueden ser recomendadas desde puntos de vista técnicos y económicos.

"Todas las personas infestadas deben ser tratadas sistemáticamente con quinina y sus derivados. El tratamiento debe ser inmediato, enérgico, regulado de acuerdo con las condiciones del paciente y prolongado hasta después que se haya comprobado su curación clínica. Lo bueno es procurar por todos los medios aumentar la producción de quinina, pues las existencias en el mundo de ese producto no son muy cuantiosas".

## SE TRATA DE RESCATAR AL AMERICANO SECUESTRADO POR BANDIDOS

WASHINGTON, agosto 29.—(Por la Associated Press.) El capitán Constan, attaché militar de la Legación americana en Pekín, ha salido con dirección a Kirman, en la Manchuria, donde tratará de efectuar el rescate del doctor Howard, que fué capturado por los bandidos el mes pasado. Esta noticia ha sido facilitada por la Secretaría de Estado.

Noticias referentes a la libertad de Howard, habían sido esperadas en vano desde hace diez días, pues se tenían informes de que los bandidos estaban dispuesto a dejarlo en libertad si se les permitía formar parte de una división del ejército chino.

## CONTESTACION QUE LE DARAN A CHINA

Las notas enviadas por China sobre los tratados tendrán una respuesta, de común acuerdo

### NADA SOBRE LOS MOTINES

El gobierno chino anuncia oficialmente que tratará de la autonomía en el arancel

WASHINGTON, agosto 29.—(Especial).—Las potencias del tratado están ya de acuerdo acerca de la respuesta a las notas de China del mes de junio último pidiendo una revisión general de los llamados "tratados sin igualdad" y se espera que la respuesta será entregada pronto al gobierno de Pekín.

Aunque se ha llegado a un convenio acerca de los principios que se sustentarán en la nota, quedan aún algunas pequeñas cuestiones de forma y fraseología por resolver, las que se han dejado al cuerpo diplomático de Pekín, que actuará con instrucciones de los gobiernos.

Se tiene entendido que la nota no tocará para nada a la cuestión de los motines de Shanghai, asunto que se ha dejado por entero a los diplomáticos en Pekín y que será contestado más tarde. Se espera que nota trate acerca de la cuestión de la naturaleza de la Conferencia aduanera que se celebrará en Pekín el 26 de octubre y también dará a conocer las opiniones de las potencias respecto al nombramiento de una comisión que investigue la cuestión de la extraterritorialidad.

El gobierno chino ha anunciado oficialmente a las potencias que se propone llevar a la Conferencia el asunto de la autonomía arancelaria. Esta conferencia ha sido convocada por China de acuerdo con el artículo II del tratado entre los Estados Unidos, Bélgica, el imperio británico, China, Francia, Italia, Japón, los Paises Bajos y Portugal, firmado en Washington el 6 de febrero de 1922.

## LOS REYES ITALIANOS PRESENCIAN MANIOBRAS NAVALES

ROMA, agosto 29.—(United Press). El Rey y el Príncipe heredero han presenciado hoy, a bordo del yate real "Savoya" en Augusta, el imponente desfile de navíos con el que terminaron las maniobras, y en las que la flota roja atacante fué derrotada por la flota azul defensora.

Acorazados y cruceros desfilaron y sus tripulantes, al pasar por frente a los reales expectadores, prorrumpían en hurras! de lealtad y adhesión. Después vinieron los barcos auxiliares, tales como destroyers, torpederos, submarinos y caza-submarinos, los que agrupados pertinentemente en flotillas ,ejecutaban gráciles evoluciones a medida que pasaban.

Mientras tanto, en el aire nos escuadrones de aeroplanos de toda clase, que efectúa sus servicios adscritos a la Real Marina ,efectuaban evoluciones aéreas.

El Rey y el joven Príncipe ,entusiasmados con el magnífico espectáculo, al terminar éste, hicieron los más ardientes elogios de los oficiales navales y de su jefe supremo el Almirante Acton.

El Rey y su séquito partieron para Tárento por la tarde y de allí saldrán a Potenza a inaugurar un monumento.

## EMPIEZA A SER APROVECHADA LA POTENCIA HIDRAULICA DE LOS BAJOS DE MUSCLE

FLORENCE, agosto 29.—(Por Associated Press).—Después de siglos y siglos de perderse inútilmente en el mar, las aguas del río Tennessee empezaron hoy a prestar valiosísimos servicios a gran parte de la región de los Appalachian del Sur.

Abrióse esta mañana una compuesta y entró en funcionamiento la primera turbina de los bajos de Muscle, de 30,000 caballos de fuerza, que forma parte de una batería de 89 en la esclusa de Wilson, cuya energía eléctrica empezará a ser distribuída inmediatamente. Una vez terminada por completo la instalación, serán generados en ella 324,000 caballos de fuerza.

## RUSIA BUSCA LA AMISTAD JAPONESA CONTRA EUROPA

La amistad creciente entre las dos es un acontecimiento de los más sensacionales y raros

### RUSIA ES ASIATICA

Dicen que esto era antes un insulto; pero que hoy están orgullosos de la denominación

### HABLA UN ESTADISTA RUSO

Se puso de manifiesto la gran importancia de la comunicación aérea entre Rusia y el Japón

MOSCOU, agosto 29.—(Especial).—La creciente amistad entre Rusia y el Japón es indudablemente el más asombroso de los acontecimientos de la política exterior del gobierno soviet durante los últimos meses.

Desde 1923 ha estado manifestando la tendencia de la diplomacia soviet a volver sus ojos hacia Asia por distintas razones:

Primera: El frascaso del proletariado europeo que no ha seguido el ejemplo de la revolución soviet.

Segunda: La creencia que se abriga en Moscou—justificada o no, que ello no importa—de que las naciones occidentales, especialmente Inglaterra, están deseosas de aplastar lentamente a la Unión Soviet por medio de un boycott económico y en caso necesario, por la fuerza de las armas.

Tercera: El debilitamiento del sentimiento nacionalista en los pueblos orientales, especialmente en China y la India.

Cuarta: La situación geográfica de Rusia y la importancia económica de los mercados del Lejano Oriente.

Hace poco más de un año el gobierno japonés parecía haberse dado cuenta de que la Unión Soviet podía ser un valioso amigo. Esta fué, al menos, la última importante consecuencia de la conferencia de Washington.

"Si el Japón necesita una salida para su población—arguyen los rusos—no puede ser en nuestro territorio. Europa no nos escuchará y los Estados Unidos permanecen alejados de todas nuestras cuestiones". Así se han leído en asombro las palabras pronunciadas por M. Stalin, en la actualidad el más poderoso de los estadistas soviéticos, dando la bienvenida al corresponsal de un gran periódico japonés: "Yo soy también asiático" y las declaraciones hechas hace dos o tres días en un banquete celebrado en Tokío por un representante de la flota aérea soviet, M. Muklevich:

"En los tiempos pasados cuando deseaban insultar a Rusia la llamaban asiática. Hoy nosotros estamos orgullosos de estar incluídos entre los países del territorio asiático".

No menos significativo fué el discurso del Ministro de Estado soviet, M. Tchitcherin:

"El vuelo de los aviadores japoneses muestra el camino a los demás pueblos orientales. Hace poco más de cincuenta años el Japón era un país atrasado. Este vuelo demuestra cuanto ha progresado la cultura japonesa. El Japón luchó mucho tiempo para verse libre de las capitulaciones y de los tratados injustos y ha resultado completamente victorioso. Esto demuestra también el camino que deben seguir los demás pueblos del Oriente".

Tchitcherin y otros oradores rusos y japoneses pusieron de manifiesto la importancia de las primeras comunicaciones aéreas entre Rusia y Japón como prueba de la creciente amistad entre los dos países. Se anunció entonces que los aviadores del soviet pronto harían un vuelo a Tokio para devolver la visita.

## AUDAZ ASALTO FRACASADO A UNA JOYERIA DE NEW YORK

NEW YORK, agosto 29. (United Press).—En el distrito financiero de "downtown" produjo hoy gran excitación poco antes del mediodía la audaz intentona de tres bandidos que trataron de saquear las oficinas de un comerciante de joyas de Nassau Street.

Los bandidos habían ya logrado amarrar a una silla a Leo Borman, gerente de la firma cuando apareció en la puerta William Bornstein, presidente de la compañía. Bornstein portaba en una caja diamantes por valor de $300.000.00. Ante el espectáculo que se ofreció a su vista el asustado presidente comenzó a gritar y los ladrones a su vez poseídos de pánico huyeron tumbándolo al suelo en su precipitada fuga.

Después de una persecusión que conmovió a todo el distrito comercial dos de los ladrones lograron ser capturados por la policía y ciudadanos privados.

## UNA COLOSAL GRANIZADA MATA A DOS PERSONAS EN SERBIA Y HIERE A MUCHAS MAS

BELGRADO, Serbia, agosto 29.—(Por la Associated Press.)—Durante el día de ayer descargó sobre esta capital una tremenda granizada cuyos gigantescos pedruscos causaron la muerte a dos personas e hirieron a sesenta más.

Este meteoro fué seguido de un furioso ciclón.

## EN LA INDIA SE REANUDARAN LOS ARREGLOS PARA FACILITAR A PORTUGAL Y PERSIA EL OPIO NECESARIO

GINEBRA, Suiza, agosto 29.—(Especial).—En una de las últimas sesiones celebrada por la Comisión Asesora del Opio de la Liga de las Naciones, Sir John Campbell, delegado de la India, declaró que su gobierno había decidido reanudar sus arreglos para suministrar a Portugal y Persia el opio necesaro. Esto significa que grandes existencias de opio de la isla de Maceo, cerca de Hong Kong, centro del comercio de opio del Extremo Oriente, pasarán a otros centros de abastecimiento. El gobierno portugués arrienda granjas para el cultivo del opio mediante el pago a China de cerca de tres millones, anualmente. Persia ha exportado millares de toneladas de opio a China desde la India, reexportándolo como producto nativo.

M. Bourgeois, representante de Francia, dijo que el gobierno ratificaría en un futuro próximo la Segunda Convención del Opio.

## EN LA NOCHE DE HOY EMPEZARA EN LOS E. U. LA HUELGA DE LOS MINEROS

En muchas de las regiones mineras, los trabajadores se marcharon con la idea de no volver a sus faenas, en vista de que no hay probabilidad alguna de llegar a un arreglo

### OPINION REINANTE EN WASHINGTON SOBRE EL ASUNTO

Creen que si la huelga termina antes de diez semanas, el público tendrá asegurado el consumo normal, toda vez que las reservas ascienden a 15 millones de toneladas

FILADELFIA, agosto 29.—(Por United Press).—La huelga de los mineros de antracita ha comenzado ya en muchas de las regiones mineras de la región occidental de este Estado.

Muchos de los mineros dejaron el trabajo con la intención de no regresar el lunes, que era el último día en que regía el convenio existente sobre los jornales. Los mineros por contrata, que compran sus herramientas y explosivos, sólo adquirieron provisiones hasta hoy por la noche.

Muchas minas han cerrado ya sus puertas.

A pesar de que quedan aún 48 horas para llegar a un acuerdo, parece que no hay la más ligera probabilidad de que la huelga sea evitada. La primera cosa que se espera que de comienzo la huelga, es que el Gobernador Pinchot ofrezca actuar como árbitro y los mineros probablemente rechazarán esta proposición, negativa a la que Pinchot contestara ofreciendo la oficina de relaciones internacionales para que sea ésta la que decida.

### LO QUE SE PIENSA DE LA SITUACION MINERA EN WASHINGTON

WASHINGTON, agosto 29.—(Por United Press).—Cuando comience la huelga minera que está señalada para el primero de septiembre existirán reservas de carbón de antracita suficientes para el consumo público, por lo menos hasta mediados de noviembre.

Un alza en la producción, durante las últimas dos semanas, alza que siguió a la ligera baja a mediados de mes, ha asegurado al público el consumo normal de antracita, hasta la terminación de la huelga, si esta termina, como se espera antes de diez semanas.

En el Departamento de Minas se ha hecho público esta noche la declaración de que existen en reserva, por lo menos, quince millones de toneladas, a más de los depósitos existentes hasta el momento de la huelga.

## ES ENCONTRADA A LA DERIVA UNA LANCHA CON TRES PESCADORES

FILADELFIA, agosto 29.—(Por la Associated Press.)— Hoy han llegado a este puerto tres pescadorts de Miami, que hace tres días fueron hallados frente a las costas de la Florida, en una lancha automóvil que estaba a la deriva.

Con el motor paralizado aunque teniendo abundancia de víveres y agua, los pescadores sólo sufrieron los efectos de la ansiedad y del sol. Mañana, a primera hora, cuando el tanque "Agiwbay," que los salvó, amarre a su espigón, regresarán a Miami, por tren.

Los individuos salvados son Henry K. Doles, propietario y patrón de la lancha, Roy Willete y Harry Van Atta. El "Agiwbay" había salido de ésta y navegaba con rumbo a Tampico cuando los encontró en alta mar, cien millas al Nordeste de Miami.

## EL CABO JUAN COOLIDGE SALUDA AL COMANDANTE EN JEFE DEL EJERCITO

SWAMPSCOTT, Mass. agosto 29. (Associated Press).—El comandante en jefe de los ejércitos norteamericanos, Presidente Calvin Coolidge, pasó hoy revista a las fuerzas del campamento de Devens, teniendo la oportunidad de recibir el respetuoso saludo del cabo John Coolidge, su hijo.

Con cien cámaras fotográficas enfocadas sobre él, el joven cabo dió un paso al frente por orden de sus jefes, después de marchar con sus 1,400 camaradas en correcta formación poniendo fin a un período de tres meses de instrucción, y cuadrándose militarmente ante su padre, se llevó la mano a la visera.

Contestando al saludo, el jefe del Ejército, que tenía a su esposa al lado, preguntó a su hijo el cabo: "¿Cómo te ha ido, Juan?"

"Muy bien, señor", contestó el subalterno, volviendo inmediatamente a ocupar su puesto en filas.

## SE PREPARAN LOS AEROPLANOS NORTEAMERICANOS PARA EL GRAN VUELO A HAWAII

SAN FRANCISCO, agosto 29.—(Por United Press).—Dos de los tres aeroplanos navales seleccionados para efectuar la gran recorrida aérea sobre el Pacífico hasta Hawai, dieron hoy un paso más hacia el comienzo de su empresa volando sobre la bahía hasta el fuerte San Pablo de donde comenzarán la travesía.

El P-9 fué declarado en buen estado para los vuelos preliminares antes de la partida final. Las condiciones del gigantesco PB-1 no se conocen aún y no hay certeza de que esté listo para comenzar el vuelo.

Los funcionarios de la aviación dicen que el PB-1 debe salir el domingo para San Pablo, pero en círculos extraoficiales se insinuó que acaso no estaría en disposición para salir para Hawaii el lunes a las 2 de la tarde, momento señalado para el comienzo del gran vuelo.

## SE PERFECCIONA EN LOS ESTADOS UNIDOS UN NUEVO Y PODEROSO TIPO DE AEROPLANO

CHICAGO, agosto 29. (United Pres).—Según declaraciones hechas hoy por el coronel William Mitchell, ex-jefe del servicio aéreo del ejército, en una entrevista, en este país se ha perfeccionado un tipo de aeroplano capaz de volar hasta París o hasta Tokio, pero su desarrollo halla obstáculos en las "ideas anticuadas" que prevalecen en el Ejército y en la Marina.

"Dicho aeroplano hará 113 millas por hora durante 60 horas, pero no podemos probar esto hasta que los jefes del Ejército o la Marina tengan a bien concedernos permiso para ello", dijo el coronel Mitchell.

"Las ideas anticuadas no están obstaculizando", continuó. "Debiera haber, como siempre he sostenido, un Servicio Aéreo separado con dirección separada, porque la próxima guerra se efectuará en el aire".

## WASHINGTON NO HA RECONOCIDO AL GOBIERNO ECUATORIANO

WASHINGTON, agosto 29.—(Por la United Press.)— El reconocimiento de jure del Gobierno ecuatoriano revolucionario no se ha efectuado todavía por este país, porque los funcionarios de la presente administración insisten en tenerse en su política tradicional de reconocer sólo aquellos Gobiernos que tiene validez constitucional.

El Departamento de Estado ha hecho hoy esta declaración, a solicitud de parte interesada; añadiendo que existe un estado formal de relaciones entre ambos Gobiernos, y que Rafael H. Elizalde, ministro del Ecuador, está tratando de que el reconocimiento se lleve a cabo.

## LA COMISION PLEBISCITARIA DE TACNA Y ARICA NO SE REUNIRA HASTA EL MES PROXIMO

ARICA, Chile, agosto 29.—(Por la Associated Press.)— Con carácter oficial se ha anunciado hoy que la Comisión plebiscitaria de Tacna y Arica no celebrará sesión alguna hasta hasta el día 15 de septiembre, lo que dará lugar a que el Comité de instrucción y elecciones pueda dar gran impulso a sus trabajos.

La Comisión celebró esta mañana una breve sesión; pero no fué sacado a debate ningún punto de controversia, decidiéndose nombrar un comité de seis para estudiar cualquier proyecto que se presente acerca de los reglamentos que regirán las inscripciones y elecciones, rindiendo una ponencia sobre los mismos.

## EL PRESIDENTE COOLIDGE Y SU SEÑORA ASISTE A LA DESMOVILIZACION DE SU HIJO

SWAMOSCOTT, agosto 29.—(Por United Press).—El Presidente Coolidge y su Sra. han traído con ellos a su hijo John desde Camp Devons donde habían pasado el día presenciando la desmovilización de aquel campamento de training militar para los ciudadanos, donde Juan pasó el verano.

Los Coolidge fueron a Camp Devons en automóvil y presenciaron la revista desde el stand construído para ello. El Presidente repartió medallas y copas a distintas unidades y oficiales.

Su hijo tomó parte en las maniobras y después de las mismas y ya en traje de civil almorzó con sus padres y con dos generales a los que por la fuerza de la costumbre atendía continuamente guardándose a cada momento.

El hijo del Presidente estaba tostado por el sol y deleitó por su prestancia física a sus padres que estaban locos con él.

## ALEMANIA ACEPTA LA NOTA FRANCESA SOBRE EL PACTO

Dicha nota es la base para una conferencia internacional para llegar al pacto ansiado

### CONFERENCIA PRELIMINAR

Esta se efectuará dentro de diez o doce días entre expertos judiciales alemanes y aliados

### ELIGIRAN A LAUSANA

El primer obstáculo presentado es el de determinar si en ella figurarán los primeros ministros

BERLIN, agosto 29.—(Especial).—El gabinete del Dr. Luther ha aceptado la nota francesa como base para la celebración de una conferencia internacional de la que surja la creación de un pacto de seguridad entre las naciones europeas.

Como resultado de la segunda conversación entre el Ministro de Estado Stresemann y el Embajador francés de Margueit se ha decidido celebrar una conferencia preliminar dentro de diez o doce días, entre los expertos judiciales alemanes y aliados, después de la cual los plenipotenciarios de las potencias interesadas se reunirán formalmente. El lugar para la reunión no se ha fijado, pero se considera probable que la conferencia se efectúe en Lausana.

El inmediato obstáculo a esta conferencia es el desacuerdo que existe respecto a si los participantes en esa conferencia deberán ser los primeros ministros y los ministros de Estado. M. Painlevé y Mr. Baldwin prefieren dejar la cuestión a sus respectivos ministros de Estado, Mr. Briand y Mr. Chamberlain, pero el Canciller Luther desea francamente participar personalmente en un cónclave tan importante para su gobierno y para el país, a pesar de que el Dr. Stresemau no considera necesaria la resencia de su jefe.

La necesidad de un detenido estudio jurídico de la situación, se ha reconocido por todos. Los juristas deberán estudiar hasta qué punto ha de tenerse en cuenta el artículo 16 del Convenio de la Liga de las Naciones al formular el compacto de seguridad y qué nuevos tratados de garantía pueden ser concertados que eliminen todo conflicto con los documentos existentes, entre ellos como principal, el tratado de Versalles. Francia propone que las autoridades en materia internacional se reunan en Londres tan pronto como sea posible para que estudien estas cuestiones.

En Wilhelmstrasse y en la Embajada francesa se confía en que la conferencia general pueda celebrarse antes de fines de septiembre.

### ALEMANIA Y LA CONFERENCIA DEL PACTO DE SEGURIDAD

BERLIN, agosto 29.—(Por United Press).—Un corresponsal de la United Press ha confirmado, de fuentes dignas de crédito, la noticia de que existe un proyecto de conferencia internacional referente al Pacto de Seguridad La conferencia tendrá lugar en Lausanna, Suiza, probablemente el día 25 de septiembre.

De cuáles serán las naciones participantes en la conferencia, así como el número y la calidad de cuestiones que se estudiarán en ella, son cosas que están pendientes de las negociaciones que están ahora en progreso y que dependen de los informes de los expertos, los que tendrán que presentarlos el lunes en Londres.

Se entiende que los Estados Unidos enviarán un observador y que a la Conferencia concurrirán representantes de Italia y Polonia, además de los de Alemania, Francia y la Gran Bretaña. Se dice que la conferencia será secreta.

## LAS NAVES DE MC MILLAN RUMBO AL NORTE

WASHINGTON, agosto 29. (United Press). La expedición de Mc Millan, formada por los buques "Peary" y "Bowdoin", viene rápidamente en dirección al sur y ha enviado un despacho a la Sociedad Nacional Geográfica en el que Mc Mipllan comunica que han tenido una excelente travesía en la bahía de Melville, en la que no han encontrado nieves y sí un viento favorable. Añade el mensaje que salieron de la Groenlandia del norte ayer por la mañana a las siete y que se encuentran en la actualidad en el grado 73, esperando llegar mañana por la mañana a Disque, en donde efectuarán algunas reparaciones necesrias en los barcos y en los instrumentos náuticos, que recientemente han sufrido averías, partiendo de allí el 'Bowdoin para Cumanac en busca de carbón y el "Peary" a Eddesminde, en busca de petróleo.

A su regreso la expedición explorará la región comprendida al oeste de la isla Racin, exploración que no pudieron terminar pero durante la que comprobaron la existencia de ciertas ruinas normandas, similares a las que existen en la Groenlandia desde el siglo once y que los arqueólogos tienen como indicios el descubrimiento del continente norteamericano por los normandos algún tiempo antes de que Colón desembarcara.

## MERMA EN LAS AREAS DE REMOLACHA AZUCARERA EN VARIOS PAISES

WASHINGTON, agosto 29. (Por la Associated Press.)— La Secretaría de Agricultura ha facilitado hoy datos, demostrando que el acreaje de siembras de remolacha azucarera cultivado por tres países europeos, los Estados Unidos y el Canadá en 1925, se eleva a 5.742.00, o sea una merma de 124.776 acres, o un 2.1 por ciento respecto al pasado año.

Los tres países europeos citados son: Polonia, Hungría e Inglaterra, cuyas estadísticas fueron remitidas ya a Washington, y acusan una merma de 1.7 por ciento respecto al año pasado, fijándose su acreaje de 1925 en cuatro millones, novecientos treinta y siete mil acres.

## PARA EL ARREGLO DE LAS DEUDAS

De modo oficial, Francia ha manifestado que Caillaux irá a este fin a los EE. Unidos

### REPRESENTANTE ITALIANO

El conde Volpié, ministro de Hacienda de Italia, asegura que presidirá la delegación

PARIS, agosto 29.—(Por Associated Press).—Hoy se anunció oficialmente que el día 16 de septiembre saldrá para los Estados Unidos, a bordo del trasatlántico "París", el Ministro de Hacienda francés, M. Caillaux, con el propósito de negociar el arreglo de la deuda de guerra contraída por su país con Norte-América. Sólo le acompañará un técnico-asesor. El resto de la misión francesa le seguirá del 19 al 23 de septiembre.

### ITALIA NOMBRARA A VOLPIE

ROMA, agosto 29.—(Por United Press).—En los círculos oficiales de esta capital se dice que es muy probable que el gobierno designe al Conde Volpié, Ministro de Hacienda italiano, como Presidente de la Delegación que irá a Washington a principios de octubre, a arreglar la deuda de este país con Norte América.

### FRANCIA NOMBRARA A CAILLAUX

PARIS, agosto 29.—(Por United Press).—El Ministro de Relaciones Exteriores ha hecho público de un modo oficial que existe seguridad de que el Ministro de Hacienda Caillaux marchará a los Estados Unidos a negociar el pago de la deuda de este país con aquel.

Se dice que probablemente saldrá en el "París" el día 18 de octubre.

### LA DEUDA FRANCESA Y LOS ESTADOS UNIDOS

Por William W. LODGE
(Corresponsal de la United Press)

WASHINGTON, agosto 29.—La comisión norteamericana para el arreglo de la deuda con Francia, se enfrentará con los representantes de ésta el próximo mes, teniendo ya formulados varios planes concretos en los que han estado trabajando recientemente.

Las proposiciones diversas se basan en la capacidad francesa para el pago y determinada por expertos financieros y comerciales que han estado trabajando por cuenta del gobierno sobre los presupuestos franceses de toda clase.

Ninguna de las poroposiciones está todavía terminada y por lo tanto no es posible averiguar con fijeza los detalles de las mismas. De todas maneras hemos logrado saber que algunas proveen en una escala descendente en virtud de la cual los pagos se harán de acuerdo con el estado de la hacienda francesa en un momento dado, condiciones que se determinarán de antemano.

La idea de los comisionados es estar preparados para ofrecerle a Caillaux, jefe de la misión francesa, distintos planes, con el propósito de que venga la consiguiente discusión y el arreglo final.

El acuerdo anglo-francés continúa siendo el punto principal de discusiones y al que se refieren todas las del próximo franco-norteamericano. Aquel plan está siendo objeto de minucioso estudio por parte de los expertos y éstos han descubierto que no era tan favorable que la Francia como aparecía y que puede ser tomado como punto de partido para las futuras discusiones.

Parece que Inglaterra aumentó el total de la deuda hasta dos tercios calculando un interés compuesto de un seis por ciento anual. La deuda norte-americana pagará un cinco por ciento.

Si el método británico fuese aplicado para calcular la deuda de Francia, los Estados Unidos, ésta ascendería a cinco mil millones en lugar de los cuatro mil de que ahora se compone.

Este procedimiento permitirá pagos anuales de cerca de cien millones de pesos que efectuará Francia a este país para el cómputo de su deuda a un dos por ciento de interés, que probablemente alcanzará uno y medio por ciento más de acuerdo con la práctica de estos casos.

## UN AUDAZ GOLPE EN NICARAGUA POR VARIOS POLITICOS

Cien republicanos armados entraron en un baile, haciendo prisioneros a varios liberales

### TAMBIEN UN MINISTRO

Todos los presos fueron llevados a una fortaleza en espera de los acontecimientos

### OPTIMISMO PRESIDENCIAL

No hubo derramamiento de sangre y el presidente cree tener dominada la situación

MANAGUA, Nicaragua, agosto 29.—(Por Associated Press).—Como protesta contra la entrada de los liberales en el nuevo gabineta del Presidente Solorzano, cien individuos armados, pertenecientes al partido republicano conservador, dieron la noche pasada un audaz golpe de mano en una recepción, haciendo prisioneros a varios distinguidos liberales, entre ellos el doctor Román y Reyes, Ministro de Hacienda del gabinete cuya lista dió ayer a la publicidad el Presidente. Hallábase también en la recepción el ministro americano Mr. Charles C. Eberhardt.

Los prisioneros fueron llevados a la fortaleza de la Loma, cuyo comandante es el gobernador militar de Managua, General Alfredo Rivas, que tiene a sus órdenes todas las tropas destacadas en la capital y todas las comunicaciones.

El Presidente Solorzano y los líders oposicionistas celebraron hoy extensas entrevistas al cabo de las cuales se dijo que el Presidente había logrado dominar la oposición, aunque se vería obligado a introducir cambios en el personal de su gabinete. No ha habido que lamentar efusión de sangre alguna.

El golpe de mano de los oposicionistas tuvo lugar en momentos de celebrarse una recepción, seguida de baile, en el Club International, en honor del doctor Leonardo Arguello, Ministro de Instrucción Pública con el nuevo gabinete.

Además del Ministro de los Estados Unidos, entre los 400 invitados que allí había se hallaba lo más selecto de la sociedad de Managua, los miembros del cuerpo diplomático aquí acreditado, el gabinete en pleno, infinidad de distinguidas personalidades extranjeras. Los individuos armados penetraron subitamente en el salón produciendo un pánico mayúsculo y no permitieron que nadie saliera hasta que se apoderaron de sus prisioneros. Con el Ministro de Hacienda, fueron secuestrados el General José María Moncada, el Senador Andrés Largo Espada, director de "El Diario Moderno", el señor Juan Ramón Avilés, director de "La Noticia", el General Samuel Santos y el doctor H. A. Castellón. Trasladados a la fortaleza los prisioneros, el resto de los invitados quedaron en absoluta libertad de acción.

## ALCANZAN LOS BENEFICIOS DE UNA AMNISTIA AL CELEBRE CAPITAN EHRHARDT

BERLIN, agosto 29.— (Por la Associated Press.)— Las autoridades judiciales han anulado el auto de procesamiento firmado contra el capitán Ehrhardt, comandante de la brigada naval, con cuya ayuda el doctor Wolfgang Kapp y otros realistas trataron, en marzo de 1920, de derrocar el gobierno republicano. Tal merced obedece a la ley de amnistía aprobada recientemente por el Reichstag.

También queda anulado el proceso de todos los complicados en el asunto Kapp, cuya vista no estaba fijada todavía.

EL JABON DE "LA TOJA"
AGRADA Y BENEFICIA A TODOS LOS QUE LO USAN

ALAMAC HOTEL
Broadway and 71 Street
New York.
Las delicias de todos los cubanos que visiten New York
Elegantes apartamentos con dos y tres habitaciones de dormir y sala, uno y dos baños y ducha y puerta Servidor.
Atención especial a la clientela Hispana y Sur Americana, bajo la excelente supervisión del señor Antonio Agüero.
Tres restaurants excepcionales.
LATZ OWNERSHIP MANAGEMENT

# DIARIO DE LA MARINA

FUNDADO EN 1832

Editado por la Compañía DIARIO DE LA MARINA (S. A.) cuyo programa consiste "en la defensa de los intereses generales y permanentes de la Nación cubana, de los especiales de la colonia española establecida en la misma y de la unión y armonía entre los diversos elementos que conviven en el país."—Art. 1o. de los Estatutos.

Dirigido hasta 1919 por Don Nicolás Rivero y Muñiz.

DIRECTOR: DR. JOSE I. RIVERO — PRESIDENTE: CONDE DEL RIVERO — ADMINISTRADOR: JOAQUIN PINO

OFICINAS: Habana..... DIARIO DE LA MARINA. Nueva York..... Broadway at 71st. St., Madrid..... Nicolás Ma. Rivero núm. 7. París..... 61 Boulevard Haussmann.

PRECIOS DE SUSCRIPCION

| HABANA | | PROVINCIAS | | EXTRANJERO | |
|---|---|---|---|---|---|
| 1 mes. | $ 1.60 | 1 mes. | $ 1.70 | 3 meses. | $ 6.00 |
| 3 id. | „ 4.80 | 3 id. | „ 5.00 | 6 id. | „ 11.00 |
| 6 id. | „ 9.00 | 6 id. | „ 9.50 | 1 año. | „ 21.00 |
| 1 año. | „ 18.00 | 1 año. | „ 19.00 | | |

TELEFONOS:

| | | | |
|---|---|---|---|
| Quejas de Suscriptores. | M-8404 | Deportes. | M-4339 |
| Anuncios Económicos. | A-3556 | Secretaría de la Empresa. | M-7714 |
| Anuncios Administración | A-5334 | Secretaría de la Dirección | M-9785 |
| Redacción. | A-0301 | Fotógrafo. | M-6844 |
| Repórters. | M-6144 | Imprenta. | M-9665 |

PASEO DE MARTI 103 — APARTADO 1010 — CABLE: DIARIO, HABANA

MIEMBRO DECANO EN CUBA DE "THE ASSOCIATED PRESS"


## EDITORIALES

### EL CIUDADANO Y LOS SERVICIOS PUBLICOS.

Ha escrito un eminente Profesor francés, que el Derecho Público es el derecho objetivo de los servicios públicos. Se apoya en el concepto de una función social de los que gobiernan y que tiene por objeto la organización y el funcionamiento de los servicios públicos.

La noción del Gobierno, en efecto, obliga hoy jurídicamente a asegurar tales organización y funcionamiento en número y nivel proporcionados a las crecientes necesidades colectivas. Ya no se admite la limitación de los deberes del Estado a aquellos tres servicios primitivos de la guerra, la policía y la justicia. El espíritu moderno desea más, espera más y exige más, no sólo en el orden intelectual y moral, con firmes orientaciones hacia la enseñanza, la cultura y la beneficencia, sino también en el orden material, con fuertes apremios determinados por las transformaciones económicas, industriales y sociales que crean nuevas necesidades e imponen nuevos deberes.

Para el adecuado cumplimiento de algunas de esas funciones, el Estado suele encargar la prestación del servicio a una entidad particular. En estos casos, surge la concesión que a la vez tiene de **contrato** y de **ley**. Es **contrato**, porque crea vínculos jurídicos especiales entre las partes signatarias. Es **ley**, porque fija y regula los términos en que el servicio habrá de prestarse, esto es, porque señala las condiciones en que el público utilizará el servicio y el precio que habrá de satisfacer por el aprovechamiento, con lo que resulta claro que define derechos y deberes para el ciudadano que no ha intervenido en el contrato.

Este criterio, que campea luminosamente por jurisprudencia de las más adelantadas naciones, otorga al ciudadano el derecho a exigir individualmente el constante y cabal cumplimiento de cada concesión. De la misma manera que es nulo el acto contrario a la ley, también es nulo el hecho realizado al márgen del Pliego de condiciones. Mientras éste subsiste, es decir, mientras el **contrato** se halle en vigor, mientras la **ley** no se derogue, la Administración carece de facultades para convalidar lo que no se ciña a su texto. Si el concesionario de un servicio público falta en algo que al público concierna, el público está en aptitud de reclamar aun cuando en la Administración hubiere negligencias que no advirtan o complacencias que toleren el incumplimiento.

No será menester, sin embargo, la busca de la sanción jurisdiccional de las leyes donde haya funcionarios vigilantes y enérgicos, donde las autoridades de cada ramo sepan actuar con precisa noción y plena consciencia de sus atribuciones y sus deberes. No hay intereses por grandes que sean, no hay influencias por persuasivas que se las suponga, no hay "poderes" de ninguna estructura material o moral, susceptibles de sobreponerse a una clara percepción del deber y una premeditada decisión de no quebrantarlo.

De que existen en Cuba hombres de este temple, viene ofreciendo gallarda demostración el ilustre hombre público señor José María Espinosa al frente de la nueva Secretaría de Comunicaciones. Sus varias resoluciones sobre cables y teléfonos han merecido unánime aprobación de cuantos las conocen. Su Decreto sobre la reclamación a todas luces improcedente de la Cuban Telephone encaminada a cobrar sin descuento las comunicaciones oficiales, constituye una revelación de positivas cualidades de gobernante a la moderna.

"No se conoce—dice el Decreto—"autorización legal alguna que fa-"culte a la Cuban Telephone Com-"pany para modificar sus tarifas y "métodos hasta ahora establecidos, "por lo que resulta un deber de la "dicha Compañía respetar las tari-"fas establecidas toda vez que cual-"quier alteración que pretenda es-"tablecer en el cobro de los servi-"cios que presta lo mismo a las de-"pendencias del Estado en sus dis-"tintos organismos que los que se "refieran a particulares, **constituye** **"una violación sancionada por las** **"leyes penales** del Decreto de Con-"cesión número 945 de 9 de Sep-"tiembre de 1909."

El público debe recordar el sentido y el alcance de esas palabras Debe anotar el Decreto. Debe procurar la escritura que es la número 310, de diez de septiembre de 1909, ante el Notario señor Pelayo García y Santiago. Y debe sobre todo tener en cuenta que conforme arriba expresamos, cada cual, como individuo, como simple ciudadano, posee el derecho de reclamar el cumplimiento de cada una de las cláusulas del Pliego de condiciones.

Es la fórmula sencilla de asegurar la eficiencia del servicio.

### EXPEDIENTES DEPURADORES.

Parece que al fin vamos a tener justicia cabalmente honrada; es decir, Justicia. Según las últimas divulgaciones, en la Secretaría que, con tanto prestigio y provecho para el país, viene dirigiendo el Ldo. Barraqué, gobernante enérgico y sereno, se hallan actualmente en trámites de instrucción, cuarenta y siete expedientes de separación, corrección disciplinaria y causa criminal contra otros tantos miembros de la carrera judicial—cuarenta y seis jueces y un magistrado.

Este informe, con delatar un estado de cosas tan deplorable en ciertos sectores de la Administración de Justicia, no puede menos que llenarnos de ocasional satisfacción. Y esto porque, al fin, parece que se ha disipado—bajo la inspiración enérgica de un Secretario que no se para en remilgos cuando se trata de purificar el ramo de gobernación sujeto a la incumbencia—la vieja pusilanimidad que hasta ahora había hecho imposible todo esfuerzo de saneamiento administrativo.

No siempre, en efecto, la inmoralidad se había debido, entre nosotros, a un estado positivo de complicidad y de malicioso **laissez faire** entre los servidores del Estado. El juicio pesimista que lo encontraba todo podrino en esta Dinamarca insular, se excedía en su condena si implicaba, como de hecho lo hacía muchas veces, que ello se debiera a una atmósfera de franca connivencia, de ciencia y paciencia, de combinaciones y consentimientos más o menos explícitos en los diversos departamentos de la administración pública. No. La inmoralidad funcional se ha debido con más frecuencia entre nosotros a la pusilanimidad que antes apuntábamos: al miedo de fiscalizar, al miedo de castigar, al prurito, por parte de los dirigentes muchas veces honrados, de acallar lo irregular, lo deshonesto y lo turbio, para no suscitar el escándalo.

Dos razones o motivos había para esta actitud ingenuamente encubridora que tan frecuentemente solían adoptar los altos celadores de la cosa pública. Lo primero, que el mal ejemplo de prevaricación y aprovechamiento personal venía muchas veces tan de arriba, que parecía desvirtuar, moralmente al menos, todo derecho a fiscalizar y reprimir la mala conducta de los de abajo. Si el piloto o los pilotos en la flota del Estado medraban tan inconfesablemente, ¿cómo sancionar con energía la inmoralidad de los grumetes? Por buenos que fuesen los contramaestres, se veían compelidos a hacer la vista gorda. Mas no era éste el único motivo de encubrimiento y tolerancia. Con harta frecuencia éstos se fundaban en un concepto torcido de la solidaridad funcional o política. Los jerarcas y sus subalternos se sentían como unidos por un vínculo venerando de compañerismo. El superior honrado sabía de la deshonestidad perpetrada por su inferior; pero, a lo sumo, sólo insinuaba una represión en su contra. La sanción franca, declarada y enérgica no se imponía nunca. Una manta de fraternal indulgencia lo cobijaba todo. Se le tenía miedo al escándalo, a la acusación de deslealtad que pudieran hacer los compañeros de servidumbre pública. El ejemplo de los Estados Unidos, donde el mero indicio de un abuso como el del célebre asunto del Teapot Dome suscitaba una investigación espectacular y rigurosa, tal ejemplo, decimos, espeluznaba nuestro sentido del compañerismo funcional. Y así andaban las cosas.

Ahora, sin embargo, los tiempos se renuevan. El ejemplo que viene de arriba es más sano. Desaparece la pusilanimidad ante el escándalo fiscalizador. Se sacrifica al interés supremo del Estado la ilegítima indulgencia entre funcionarios de distintas categorías. La investigación, la depuración, proceden denodadamente, sin personales escrúpulos ni deferencias, alcancen a quienes alcancen. Por eso ya hay cuarenta y siete expedientes en lo judicial. Holguémonos del cambio y felicitemos al enérgico Secretario de Justicia.

### EL DESCUBRIMIENTO DE ESPAÑA.

Es un hecho curioso y que se presta a muy sutiles comentarios, el que toda persona que visita a España por vez primera se sienta impelida a hacer declaraciones, reseñas, explicando lo que aquel país encierra de extraordinario, bello, interesante y progresista. Todos los días habla ante la multitud, asombrada, un hombre que vuelve "de descubrir a España". Y no caen en esa tentación los vulgares e incautos. Así se conducen, también, los tratadistas, los hombres de ciencia, los intelectuales. Ayer publicamos, bajo el título de "La España que yo soñaba", las primeras impresiones españolas de un agente de aduanas, amigo nuestro, que fué a ver por primera vez lo que era aquello. Días pasados, contaba el cable la admiración despertada en el ilustre cirujano Mayo por la ciencia médica española.

No importa que España haya dominado la historia durante siglos. Durante siglos, también, los españoles se afanan por mostrarse como un pueblo dejado de la mano de la civilización. Y entre las dos enérgicas demostraciones, natural es que los ajenos, los indiferentes, los lejanos, se inclinen a creer la referencia inmediata y más interesada. España, claro está, tiene que ser como la pintan los españoles. Lo sorprendente es que España, según lo que ella, sin cicerón, muestra, es de otra manera. Es, simplemente, una gran nación europea, en el más alto grado de cultura, de actividad, de empuje que otra nación cualquiera jaleada y ponderada por la fama; por la fama que divulga, patrióticamente, cada ciudadano del país exaltado.

Decía un estadista inglés que ese de los españoles no era un vicio demasiado censurable. Ateniéndose a la esencia del carácter, casi esa hostilidad de los españoles contra España era una virtud, por lo que supone de crítica, de estímulo y de descontento frente a todas las realidades, aún las más gratas. Ninguna superación individual o colectiva, se gana sin previa censura, sin descontento de sí mismo, ya que en buen análisis no hay perfecto nada bajo el sol, y que toda decadencia tiene su origen en la desmedida satisfacción del propio valor y de la obra propia.

Este viejo procedimiento español es más notable en el día. Sobre la suerte española pesa en el día un cúmulo extraordinario de ilusiones, capaz, cada una, de detener, si no paralizar, todo el progreso material y el desenvolvimiento del país. Sólo la guerra de Africa basta para entretener todas las reservas económicas, patrióticas y culturales de un pueblo. Y sin embargo, es esta la hora más amplia, más progresiva, más enérgica de España. Crece y medra en todos sentidos, según notan profanos y científicos, políticos y artistas. La misma crítica interior, sin elemento en qué fundar su acritud, se entretiene, por afición y costumbre, en censuras que más dicen del progreso que del estancamiento. Ahora se llora la pérdida de lo pintoresco. España, dicen, no es ya más que otro pueblo de Europa, con las mismas costumbres, la misma actividad, los mismos gustos cosmopolitas. Y no se piensa en que esa falta de cosmopolitismo es lo que hacía refunfuñar a los sistemáticos detractores.

Lo más curioso es que las expediciones al descubrimiento de España parten diariamente, principalmente, de América. Parece como si ahora se iniciara el viaje de regreso de Cristóbal Colón.

### EL PROBLEMA AZUCARERO CAMAGUEYANO.

XI

#### OPINIONES DE LAS COMPAÑIAS SOBRE EL TIPO DEL INTERES Y LA FORMA ACTUAL DE HACER LAS LIQUIDACIONES

Los préstamos a corto plazo, nos decía el vocero de una compañía norteamericana, devengan siempre un interés elevado, porque el capital, entre préstamo y préstamo, tiene períodos sin empleo, en los cuales no produce nada. Los préstamos o anticipos a los colonos comunmente son por uno o siete meses. Si se tiene en cuenta esa circunstancia, el interés de diez por ciento es realmente módico, mucho más tratándose de la agricultura y de un fruto en el cual la garantía es muy relativa, por las muchas quiebras a que el negocio está expuesto. El dinero que los centrales anticipan, tienen ellos a su vez que tomarlo de los bancos, pagando intereses elevados, porque procede de los Estados Unidos, donde no es barato, encuentra facilidades de inversión y gana buenos dividendos. Sobre el interés que los bancos cobran al Central, éste tiene que aumentar la cantidad necesaria para cubrir los gastos de administración, compensar las pérdidas y obtener alguna pequeña ganancia, pues no es razonable que el trabajo y las responsabilidades que el manejo de las fuertes sumas prestadas a los colonos determinan, se realice en servicio y beneficio exclusivo de los colonos, sin provecho de ninguna clase para el central. A nadie hay derecho a pedirle que trabaje, ponga en juego su crédito y asuma responsabilidades, sin una remuneración equitativa. Tómense en consideración estas realidades, que ningún hombre de negocios habrá de negar, y se convendrá en que el tipo del interés a que se anticipa dinero al colono no es excesivo.

El central Senado, nos ha dicho otro, puede ofrecer un interés más bajo en un dos por ciento y no cargar intereses por las cuotas de interés vencido y no satisfecho que se van acumulando, porque trabaja con capital propio. Prestando su dinero al ocho por ciento de interés simple, gana más que los centrales que toman dinero de los bancos, para prestarlo a su vez a los colonos al diez por ciento. Es una doble ventaja, para el central y para los colonos, debido a que Senado opera con fuerte caja propia. Los demás centrales no se hallan en esa situación y no pueden hacer lo mismo.

Los colonos que se quejan del alto tipo del interés, parecen olvidar, nos dijo un tercero, que si el central cobra el diez por ciento de interés, también lo abona al colono por el dinero que éste tiene disponible en su cuenta. Según nuestros contratos, a partir de cierta fecha tenemos que entregar ciertas sumas a los colonos. Desde el momento en que éstos empiezan a tomarlas, comienzan a abonar interés, pero si no hacen uso de ellas y las dejan en poder del central, éste tiene que abonarle en cuenta al colono el mismo diez por ciento que el colono debiera pagar en el primer caso. Tenemos colonos con capital, quienes conociendo que difícilmente pudieran emplear su dinero propio al diez por ciento, lo usan para los gastos de sus colonias, dejando en la caja del ingenio las cantidades que el ingenio debía anticiparles, para fomentos y cultivos, sumas por las cuales el central les abona entonces el diez por ciento, en lugar de cobrárselo. Estamos, pues, a la recíproca, no hay motivo de queja.

Tocante a que al comenzar la zafra el central aplica la totalidad del importe de la caña que el colono va moliendo—deducidos el corte y el tiro—a ir reduciendo la deuda del colono con el ingenio, sin dejarle un centavo para cubrir las atenciones de su familia o los demás gastos de las colonias, se nos ha dicho lo siguiente: El hecho es cierto, pero tiene una explicación perfectamente razonable en el campo de los negocios. La colonia se ha fomentado y atendido con capital proporcionado por el ingenio. La única garantía de éste es la caña. Si de la que se va moliendo el colono toma una parte para sí antes de haberle pagado al ingenio, ocurrirá que aunque la colonia no alcance para pagarle al central, el colono ganará, indefectiblemente, la parte que ha ido tomando. El balance final puede ser que aunque el central deje de cobrar el 25, el 30 o el 40 por ciento de su crédito, el colono ha ganado ese 25, 30 o 40 por ciento si en esa proporción tomaba para sí una parte de las liquidaciones quincenales. Semejante sistema es muy peligroso y falto de garantías para los centrales, entre otras cosas, porque no obliga a los colonos a desplegar el celo y la actividad indispensables para el buen éxito de la colonia en beneficio suyo y del ingenio. Reconocemos que el procedimiento de deducir íntegro el producto de las liquidaciones quincenales puede ocasionar molestias a los colonos que trabajan sin ningún capital, pero esto es inevitable en ese caso. No se pueden emprender negocios que requieren capital—como una colonia—sin tenerlo en cierta cantidad, a menos que se supla con sacrificios y privaciones personales, trabajo y economía, la falta de un elemento tan indispensable para el negocio como es el dinero. Sin embargo, se nos dijo en algunos lugares, los colonos buenos, que aunque posean poco capital tienen su crédito bien establecido dentro y fuera del ingenio, no tropiezan con dificultades tocante al punto.

Hasta aquí, las informaciones que hemos recogido entre personas que exponían el criterio de las compañías. Las hemos transcripto, sin quitar ni poner, procurando ser fieles, exactos y claros. Algunos extremos más comprendían, pero de interés secundario, y no queremos hacer más extensa esta serie de artículos, muy amplia ya a pesar de nuestros esfuerzos por ser concisos. El punto de vista de las compañías en lo que toca a las seis arrobas, los promedios, la pesa en las colonias, el interés del dinero y la forma de efectuar las liquidaciones quedan aclarados. El DIARIO DE LA MARINA cree, con la información realizada, haber suministrado a la opinión amplios y exactos elementos de juicio y preparado el terreno para la discusión entre compañías y colonos. En dos o tres artículos más expondremos nuestra apreciación sobre las cuestiones planteadas, con entera imparcialidad.

## DE DIA EN DIA

**Las actividades de Julio César y Luz Caballero**

A iniciativa de Conan Doyle, se va a celebrar en París el primer Congreso Internacional del Espiritismo para tratar de coordinar el resultado de las investigaciones y observaciones realizadas por los espiritistas del mundo entero en estos últimos años.

No es posible negar que los congresistas van o echarse encima una obra de romanos con ese intento de coordinación de fenómenos ultraterrenales que se han registrado, pues los hay que, por mucho que se especule acerca de ellos, no ofrecen la menor relación.

Verbigracia, una cocinera del Vedado se encontró una mañana, al regresar de una breve excursión a la despensa, que en la sartén se estaba friendo un huevo que ella no había puesto a freír. Llamó a la señora y le preguntó si ella había sido la autora de la operación culinaria, aunque le constaba que la dama en cuestión no sabía freír un huevo, y la respuesta fué negativa. Criada y señora se pusieron entonces en acecho, después de retirar la sartén con el contenido—al que le notaron un poco de olor a azufre, como si el huevo fuera americano, cuando era del país—y breves momentos después notaron con terror que manos misteriosas e invisibles volvían a colocar el instrumento en la candela y que de la cesta de los huevos salía uno que se cascaba solo para caer, con el consiguiente chirrido, sobre la manteca, derramada, también de modo misterioso, en la oquedad de la sartén. Al mismo tiempo, las dos mujeres oyeron claramente una voz de tonalidad fonográfica que decía: "No me importunéis; dejadme comer, que tengo hambre. Yo soy Julio César, Emperador de los romanos". El huevo frito, a la española, fué transportado por la vía aérea a un plato, sacado del platero por arte de birlibirloque, y el gato de la casa, ajeno al fenómeno, se dió el gran banquete a la vista de las aterrorizadas mujeres. Ese mismo día, según consignan algunas revistas "espíritas" de reconocida seriedad, el espíritu de Don José de la Luz Caballero hacía acto de presencia en Rusia y daba una conferencia sobre el cultivo de la caña de azúcar, demostrando la imposibilidad de cosechar esa planta en las estepas siberianas; Milinikoff y otros famosos hombres de ciencia, a quien ustedes habrán oído mentar (y en caso contrario les pasará lo que a nosotros), convinieron en que la rústica "medium" no podía haberlos engañado, de modo que se trata también de otro fenómeno espiritista plenamente demostrado.

Ahora bien, ¿qué nexo, qué relación, qué "parentesco" puede haber entre el hecho de que Julio César entrara en una cocina del Vedado a freírse un huevo—que se lo comió el gato—y esa conferencia pronunciada en Moscou sobre la caña de azúcar por el espíritu de Don José de la Luz Caballero?

Y todavía, por la circunstancia de que ambos sucesos se registraran en el mismo día, cabe la sospecha de que en el día ese se hubiera celebrado un banquete en cualquier plano astral, de donde salieron algunos señores comensales haciendo tonterías, pero, como el caso es que todos los días ocurren hechos tan disímiles en distintos lugares del planeta, no es posible relacionarlos abusando de esa hipótesis, que estará buena para un día, pero no para todo el año, a menos que la existencia en el otro mundo resulte ser una constante bachata.

**El secreto de Abd-el-Krim.**

Pero más misterioso y más digno de estudio que lo que viene ocurriendo en el mundo de los espíritus, es el abastecimiento de armas y municiones a los rifeños.

Ellos no tienen en su territorio fábricas de implementos guerreros y su litoral está bloqueado por las escuadras de Francia y España. Eso no obstante, en estos últimos días acaban de demostrar que cuentan con nueva artillería.

¿Habrá una civilización ignorada en el centro de Africa que abastece a los kabileños? El caso es que España y Francia deben estar locas por decirle a Abd-el-Krim:

—Bueno, ganaste tú; pero dinos, por favor, de dónde sacaste los cañones y los fusiles.

**¿Conducta desordenada?**

El cabo George F. Bean, de la guardia especial destacada en la residencia veraniega del Presidente de los Estados Unidos, fué hallado dormido en horas de servicio y se le formó una causa que dió por resultado su condena a dos años de prisión "por conducta desordenada".

No sabemos lo que pensará el Cabo de unas ordenanzas militares que califican de desordenado al que se acuesta a dormir cuando tiene sueño. Ha de pensar, por lo menos, que sus mandatos están en profundo desacuerdo con los consejos del médico, los cuales advierten que cuando se está rendido lo mejor, al fin y al cabo, es irse a dormir.

Y el Cabo de marras encontrará injusta la sentencia, por aquello de que la salud es ley suprema.

**Las condenadas.**

En Oviero, la húmeda pero simpática capital asturiana, había hace años dos señoritas hermanas, un poco pasadas de moda, que justificaban su permanencia en el celibato con esta declaración:

—Nosotras hemos tenido algunos partidos, pero los desdeñamos por su falta de alcurnia. Como nosotras descendemos del Conde Fruela, Conde ha de ser también el hombre que nos lleve al altar. De modo que ¡o Conde o nada!

Los ovetenses, que tienen especialidad para los apodos, llamaban a aquellas casi ancianas señoritas "las condenadas".

Nos hemos acordado de su caso, al leer en un periódico que la tercera hija de la Reina de Rumania, ¡la pobre!, tenía que contentarse con casar con un simple Duque, contra los deseos de su mamá que se había propuesto casarlas a las tres con Reyes o presuntos herederos.

Indudablemente, la Reina de Rumanía tenía la misma manía de "las condenadas" de Oviedo, si bien parece que, por suerte para su tercera hija, ha reaccionado a tiempo.

# Crónica de Salaverría

**CARRERA DE BICICLETAS**

Todos los habitantes de San Sebastián se dirigían a las afueras de la ciudad, hacia la carretera de Francia, y yo mismo me vi arrastrado por el empuje de la muchedumbre. En realidad existe un contagio de marcha o de dinámica, que desde hace mucho tiempo está expresado con singular certeza en aquella frase que dice: "¿Adónde vá Vicente? Adonde vá la gente".

La vuelta al País Vasco... Se trata, pues, de una de las infinitas pugnas de velocidad que tanto interés despiertan a los hombres modernos. Poco antes se había corrido la Vuelta a Francia, con el triunfo de no sé cuál campeón. ¿De quién? Ah, sí; de un señor italiano que se llama Botecia.

La vuelta al País Vasco en bicicleta. Perfectamente. La tarde hermosa, la hora propicia, yo sin ninguna ocupación de mayor fuste, era necesario seguir a la muchedumbre e interesarse por la suerte o la habilidad de los corredores. Después de todo, uno queda en débito con los entusiasmos y fervores de su tiempo muchas más veces de lo que sería disculpable. Uno vive demasiado al margen de su época, y eso no está bien, porque puede pensarse que hay en semejante posición o un exceso de acritud o un punto de desdeñosa petulancia. Ya es bastante que uno no asista a los partidos de futbol, ni conozca los detalles del tennis, ni haya montado nunca en motocicleta. No conviene distanciarse tanto de sus contemporáneos.

Sin embargo, por el camino iba preguntándome si podía ser cierto que yo llegara a entusiasmarme por un artefacto como la bicicleta. Toda cosa, todo pensamiento, van ligados a nosotros por los hilos del recuerdo, que es el auténtico padre de la simpatía.

Cuando yo era chico y asistía a la escuela, aparecieron unos instrumentos fantásticos que se llamaban bicíclos de una arquitectura bastante grotesca. Después, todos los muchachos ensayamos a montar en bicicleta; yo recibí dos o tres porrazos que me hicieron renunciar al oficio de corredor. Más tarde he visto en Ginebra, en Burdeos y en otras ciudades aburguesadas por el estilo muchísimas personas de perfecta vulgaridad usar la bicicleta con la seriedad más inútil del mundo. También contemplé en Bruselas, una tarde de domingo, el desfile ceremonioso de un club de ciclistas, llevando su estandarte lleno de palmas y medallas, mientras algunos de los corredores tocaban el clarinete, el cornetín, el oboé y el redoblante con una asombrosa formalidad. Según esto, la bicicleta va unida a mi imaginación por recuerdos bien poco encantadores.

Pero en determinados momentos conviene reaccionar frente a las impresiones instintivas. A veces, y sin darnos cuenta, nos hacemos culpables del peor de los pecados: la soberbia ridícula. ¿Por qué hemos de figurarnos que sólo nosotros tenemos razón, que sólo nosotros poseemos la clave del buen gusto y del acierto, y que todos los demás seres humanos son unos pobres imbéciles? Para conciliar el entusiasmo de la muchedumbre que iba a recibir a los corredores con mi marcada indiferencia, me dije: Aquí no se trata precisamente de un amor desaforado por la bicicleta; lo que hay en efecto es otra cosa. Es el culto por ese afán de adelantarse, de ser el primero, de "batir el record" que forma la verdadera alma de nuestra época. Lo que menos es la bicicleta. El hombre moderno siente la sed y el martirio de la emulación con una intensidad que no conocían los hombres de otros tiempos. En tal sentido debes tomar esta carrera de ciclistas y ese interés que muestra la multitud. Tú también estás obligado a sumarte. Sé obediente con las grandes ráfagas emocionales de tu época. No desertes de tu tiempo. Incorpórate. Entusiasmate...

Ahí está. Ya llega el primero de los corredores. La gente grita: "¡Viva Fulano! ¡Bravo Fulano!" Yo me aproximo y veo a un pobre sujeto abrumado, sudoroso, sin gorra, con una camiseta sucia e inclinado, agazapado sobre su máquina. A un lado y otro del camino la gente repite entusiasmada: "¡Viva Fulano! ¡Viva Fulano!"

El otro. Ahí llega el otro corredor. "¡Viva Zutano!"... Zutano no llega tan abrumado como su compañero, en una postura violenta, hecho un pliegue sobre su máquina y entonces me siento acometido por una íntima decepción. Me entristece el pensar que soy un individuo condenado fatalmente a quedarse al margen. Imposible colaborar con el entusiasmo de la multitud. El hecho de que una bicicleta, montada por un señor particular, llegue más pronto que las otras a un punto marcado, me deja completamente frío.

Y por una suerte de reversión mental me asalta la imagen de lo que sería una pugna entre corredores cuando las personas más destacadas de la nobleza rompían lanzas en los torneos, con los magníficos caballos envueltos en gualdrapas de oro y seda, con las armaduras cinceladas, con los cascos emplumerados, con las tribunas llenas de ricas hembras, de gallardetes, de blasones.

La imaginación hace otro quite brusco y se pone a pensar en aquella mañana memorable, cuando en Sevilla, saltando al muelle donde se eleva la Torre del Oro, desembarcaba, por fin, Sebastián de Elcano con sus destrozados compañeros. También llegaban rotos, abatidos, a la meta. También habían pugnado por "batir el record". Pero aquel "record" sí que valía la pena. Dar el primero la vuelta al mundo: ¡por esa gloria sí que se puede sufrir y arriesgarlo todo!

En cambio estos de la bicicleta... Y opté por alejarme del sitio porque comprendí que yo no era un hombre actual. En vano lo intentaría; un hombre sucio, montado en una bicicleta y aclamado por la muchedumbre, no podría nunca conmoverme. Me marché pensando que la teoría del "record" está bien. ¡Claro que está bien! La voluntad de llegar, de ser el primero, de adelantarse a los otros: ahí la razón del progreso, la explicación de todo lo grande que ha consumado el hombre y la verdadera distinción o caracterización de la naturaleza humana. Pero es que la manía del "record" se empieyece, se infantiliza tanto, y toma tales aspectos de inconsciente caricatura, que hay el serio temor de que todo eso se convierta en un positivo peligro.

José Ma. SALAVERRIA.

# CARTAS DE ALEMANIA

**LA POLEMICA ARANCELARIA**

**(De nuestro corresponsal)**

Alemania ha vivido durante siete años sin política comercial propia y definida. Su balanza del comercio exterior se salda hoy con un déficit de más de tres mil millones de marcos oro. Lo uno es consecuencia de lo otro. Ello es evidente. Pero no es menos evidente que ningún país, ninguna economía nacional, puede subsistir a la larga con un déficit de estas proporciones en la balanza comercial. No es, precisamente, que el supérravit en las cifras de las entradas y salidas del comercio exterior sea indispensable para evitar la ruina de una economía nacional determinada. El déficit de la balanza comercial —véase el caso de Inglaterra, que siempre lo ha tenido, antes como después de la guerra— puede ser compensado con las llamadas "exportaciones invisibles", transportes marítimos por cuenta de cargadores extranjeros, primas de seguros pagadas por asegurados de otros países, interess, dividendos y beneficios de capitales y empresas colocados o establecidos fuera del país, etc. Siempre a condición, claro está, de que el déficit que haya de cubrirse por medio de estos expedientes, de un rendimiento por fuerza limitado, sea relativamente pequeño. Pero en Alemania ocurre que, por una parte, la cifra del desnivel —ya lo hemos indicado— es enorme y por otra las "exportaciones invisibles" han sido durante los últimos años, y siguen siendo todavía, punto menos que inexistentes. Sin marina mercante y sin empresas en el extranjero —una y otras cedidas a los países vencedores por imposición del Tratado de Versalles— no puede Alemania equilibrar tampoco por medios indirectos su balanza comercial. La situación así creada sería, por lo tanto, a la larga insostenible y pondría en grave peligro de ruina los resultados obtenidos durante el período de estabilización y de enérgica política fiscal iniciado hace año y medio.

Carencia de política comercial propia y definida, hemos dicho. Necesario es añadir que durante los seis años terminados en 10 de Enero último, Alemania no había podido, aún queriendo, practicar una política económico-comercial independiente, regulada según las exigencias de sus intereses. El ritmo de la balanza del comercio exterior estaba determinada por dos factores que no dependían de

(Continúa en la página veintinueve)

# DE NUESTRO CORREO

**LA EXPLOSION DEL MAINE**

Pedro Betancourt, 22 de Agosto de 1925.

Sr. Dr. Tiburcio Castañeda. Habana.

Muy excelentísimo señor:

He leído su gran obra Titulada La Explosión del Maine, y la Guerra de los Estados Unidos con España, en la que se reflejan todos los secretos con datos que no podrán ser refutados por persona alguna.

Por tal motivo no puedo ocultarle mi gran admiración, por la integridad de hombre imparcial, y gran internacionalista, puedo asegurarle que de ninguna forma dejo de seguir el curso de sus escritos al través del DIARIO DE LA MARINA. Y hoy más que nunca me siento doblemente obligado a ser su admirador, por la justicia tan grande de que le hace a la más grande de las naciones, (por su historia,) nuestra querida España.

A esto debo de agregar que todo español bien nacido tiene contraída con Vd. la deuda más grande de gratitud. No solo el español sino que también el que sienta la honra de haber nacido de ellos, porque el prestigio de un padre enaltece a todo buen hijo. Creo que su gran obra no ha de ser solamente admirada por la gran raza hispana, y si ha de serlo también por todas las razas amantes de la rectitud y la justicia.

Quedo pues a la disposición más incondicional s. s. s.

Angel RAZON.

# BLACK BILL FUE DESCALIFICADO EN EL 7.º ROUND AL DAR UN GOLPE FOUL A SU CONTRARIO DENZIO

## BABE RUTH SUSPENDIDO POR HUGGINS

...le acusa de observar una conducta impropia de un jugador.

NEW YORK, agosto 29. (United Press).—La suspensión dictada por el manager Huggins, el día de hoy, "por conducta impropia de un jugador", no ha sido una gran sorpresa para los que en esta ciudad, están familiarizados con los negocios internos de los Yanquis, pero la multa de cinco mil pesos con que es acompañada la suspensión indicada, ha sido una sorpresa para aquellos que creían que él estaba por encima de cualquier acción drástica, a las que están sujetos los otros jugadores.

Es cierto que en proporción de un salario de cincuenta y dos mil pesos, la multa no ha sido muy grande y corresponde a la de algunos centenares de dólares impuesta a cualquier otro player cogido.

El Babe está considerado como la inspiración de sus compañeros en el terreno, y quizás por eso los dueños han creído que debe ser un modelo, aun cuando no esté jugando.

Antes de comenzar la temporada se sabía que Huggins estaba a punto de suspender al Babe y de imponerle una multa, y esta acción no se dejó influenciar, a pesar de que el rey de los home runs estaba enfermo y permaneció en cama mientras se efectuó el primer cuarto del programa de la temporada. Por el contrario, creían que el Babe era directamente responsable de su enfermedad.

Otras versiones respecto a la causa de la suspensión son las de que Ruth no gustaba de ser corregido por Miller Huggins, y que en algunas ocasiones había llegado a amenazarlo violentamente.

Parece evidente que el dueño de los Yanquis está ya lleno de las impertinencias del Babe, y, por lo tanto, accedió a la suspensión.

Esto parece indicar el principio del fin de la carrera del que un día fué ídolo de los fanáticos.

### LO OCURRIO LA SUSPENSION DE BABE RUTH

Sportsmans Park, San Luis, agosto 29. (United Press).—El dueño manager de los Yanquis, antes de que comenzara el juego de hoy, hizo público que Ruth había sido suspendido indefinidamente "por conducta impropia de un jugador". El motivo de esta acción ha sido determinada en los últimos días. Ruth apareció en el parque una hora antes del juego de hoy, pero no se uniformó y estuvo sentado en el stand durante el juego. Babe les ha dicho a los cronistas que tenía el propósito de marchar inmediatamente a New York.

Además de la suspensión, ha sido multado en la cantidad de cinco mil pesos.

Durante el juego, Huggins evadió todas las preguntas, pero después él mismo consintió en ser interrogado por los periodistas, a quienes dijo: "Insubordinación en las filas que llegó ya a su límite".

Añadiendo que creía que la suspensión y la multa sería una excelente lección para Ruth.

Huggins no dijo cuáles habían sido los motivos recientes y aun cuando corrieron rumores entre la concurrencia respecto a varias acciones del suspenso, rehusó contestarlas diciendo que él no acostumbra contestar esas preguntas, añadiendo que todo lo que tenía que decir ya lo había dicho, dirigido también que le había dado un ticket de vuelta".

Los que presumen de conocer los asuntos internos de los Yanquis, le hicieron sugestiones a Huggins acerca de cuál podría ser la acción futura que habrá de seguirse con Ruth, y Huggins nos dijo: "Lo que le suceda de aquí en adelante—canje, tiempo de suspensión, etc.—me es absolutamente desconocido, y además no estoy preparado para decirlo."

ST. LOUIS, agosto 29. (United Press).—La suspensión de Babe Ruth puede costarle algo mas que los cinco mil pesos que se le impusieron de multa. Una cláusula de su contrato termina diciendo que si él no se encuentra en buenas condiciones de salud debido al género de vida que lleve, o si desobedece las reglas de su club, sería multado en $25,000, los que se tomarán de su salario de 52 mil pesos.

Se entiende que la causa de la suspensión y multa es también de las que dan lugar a que Ruth sea condenado de acuerdo con la cláusula anterior.

## RESULTADO DE LOS JUEGOS DE AYER EN LAS GRANDES LIGAS

**LIGA NACIONAL**

...York 7; San Luis 6; 11 innings.
...nati 3; Brooklyn 2.
...burgh 11; Filadelfia 2 1o.)
...burgh 13; Filadelfia 1 (2o.)
...ago 3; Chicago 2 (1o.)
...ago 12; Boston 6 (2o.)

**LIGA AMERICANA**

Filadelfia 5; Detroit 9.
Boston 2; Cleveland 3.
Washington 12; Chicago 1.
New York 4; San Luis 1

**ESTADO DE LOS CLUBS**

| | Pittsburgh | New York | Cincinnati | Brooklyn | San Luis | Chicago | Filadelfia | Boston | Ganados | Average |
|---|---|---|---|---|---|---|---|---|---|---|
| N. Y. | 12 | | 10 | 14 | 11 | 8 | 9 | 13 | 76 | 623 |
| Cin. | 7 | 11 | | 10 | 11 | 13 | 14 | 10 | 72 | 562 |
| Bro. | 7 | 9 | | 8 | 10 | 6 | 14 | 13 | 67 | 545 |
| S. L. | 8 | 8 | 9 | | 11 | 8 | 11 | 7 | 59 | 484 |
| Chi. | 9 | 8 | 8 | 8 | | 12 | 14 | 8 | 59 | 468 |
| Fil. | 6 | 8 | 8 | 7 | 9 | | 9 | 5 | 56 | 444 |
| Bos. | 8 | 5 | 4 | 7 | 6 | 11 | | 13 | 54 | 443 |
| Pit. | 7 | 10 | 6 | 8 | 11 | 9 | 4 | | 55 | 433 |
| | 46 | 56 | 56 | 63 | 67 | 68 | 70 | 72 | | |

| | Washington | Filadelfia | Chicago | San Luis | Detroit | Cleveland | New York | Boston | Ganados | Average |
|---|---|---|---|---|---|---|---|---|---|---|
| Was. | | 9 | 9 | 10 | 10 | 15 | 15 | 10 | 78 | 634 |
| Fila | 5 | | 11 | 10 | 11 | 11 | 9 | 17 | 74 | 617 |
| Chi. | 8 | 7 | | 7 | 13 | 10 | 12 | 11 | 68 | 544 |
| S. L. | 9 | 8 | 7 | | 8 | 11 | 7 | 15 | 65 | 524 |
| Det. | 6 | 9 | 9 | 8 | | 6 | 12 | 13 | 63 | 512 |
| Cle. | 4 | 8 | 6 | 11 | 8 | | 10 | 12 | 59 | 465 |
| N. Y. | 3 | 7 | 6 | 6 | 10 | 9 | | 9 | 50 | 413 |
| Bos. | 3 | 5 | 9 | 3 | 4 | 6 | 6 | | 36 | 293 |
| Perds | 45 | 46 | 57 | 59 | 60 | 68 | 71 | 87 | | |

**JUEGOS ANUNCIADOS PARA HOY**

**LIGA NACIONAL**

...innati en Brooklyn (dos juegos)
...Luis en New York (dos juegos)

**LIGA AMERICANA**

New York en San Luis
Washington en Chicago
Filadelfia en Detroit
Boston en Cleveland

## VISITANDO EL INTERESANTE CAMPAMENTO DE LOS BOXEADORES ESPAÑOLES EN "LOS PINOS"

Aquí tenemos por episodios la vida que hacen los boxeadores españoles en su magnífico campo de entrenamiento de Los Pinos.—Grabado superior, izquierda, aparecen en el platanal, que es el traspatio de la casa, Hilario Martínez, Julián Morán, el moro Abd-el-Kebir, el profesor y manager Mr. Berty, y Frank Hoche, convertido en mayordomo del campamento. Le sigue la foto donde está Berty "haciendo guantes con Hilario Martínez, y Morán pegándole al saco de arena. Extrema derecha, la mesa en el portal a la hora de la comida. En el centro el frente del chalet y las matas de mango. Parte inferior, izquierda, grupo formado por el moro, Hilario Martínez y Julián Morán en la hora del ordeño; la vaca es la que paga. Hilario saltando en la carretera sobre sus compañeros. Jugando a la bola medicinal al costado de la casa, y el training de correr, "road worork" mañana y tarde por la carretera y amplias calles de Los Pinos

## EN EL SEPTIMO ROUND BLACK BILL KNOCKED-OUT A DENZIO, PERO LOS JUECES DECLARARON QUE ERA FOUL

Los admiradores del negrito cubano pusieron el grito en el cielo cuando conocieron la decisión, gritándole cobarde y mentiroso al filipino.

### CIRILIN OLANO GANO POR K. O. EN EL PRIMERO

COMMWEALTH CLUB, New York, agosto 29. (United Press). Black Bill acaba de perder por foul contra Young Dencio, de Manila, en el séptimo round, en la pelea principal de diez rounds que se celebraba esta noche.

Después de haberse anotado muchos puntos contra su adversario en cada uno de los rounds anteriores, Black Bill le dió a Dencio un golpe bajo que tumbó al filipino, y aun cuando le contaron a éste los diez segundos, al reclamar contra el golpe, la reclamación fué admitida y el médico del Club subió al ring para examinarlo, declarando que el golpe era, en efecto, bajo.

Los muchos admiradores con que cuenta Bill pusieron el grito en el cielo, diciendo queel filipino estaba mintiendo y que el golpe era legítimo, acogiendo con rabia la decisión del médico.

A pesar de que Dencio tuvo que ser auxiliado para trasladarse del ring, el público le gritaba cobarde y mentiroso.

Esta es la primera pelea que piperde Bill y es una lástima que haya sido debido a un golpe bajo dado sin duda alguna, sin intención.

Pocos momentos antes de que comenzara la función de esta noche, el manager Gutiérrez anunció que él saldría para la Habana el martes, pero que Black Billa continuaría aquí porque se está preparando un bout con Henry Capena en el Velódromo el día 16 de septiembre y que si los acuerdos eran satisfactorios, el contrato se firmaría esta noche. Se le habían ofrecido mil oscientos pesos por la pelea pero tanto él como Bill, exigen mayor cantidad.

En los preliminares celebrados esta noche, Amslkoy venció a Zabbloki, siendo ambos de peso mediano, y Adair acabó completamente con Reilly.

Después de estos preliminares Cirilín Olano subió al ring a las nueve y treinta y ocho y la concurrencia lo recibió entusiastamente, Haly actuó de referee en esta y en la pelea de Bill, y al subir Dietz se procedió a pesar a ambos boxeadores: Olano pesaba 135 y Dietz 142, lo que provocó protestas del público, a las que Olano contestó que no se ocuparan, que para él no significaban nada esas siete libras de más, comenzando inmediatamente la pelea.

ROUND PRIMERO: Dietz se tira un jab a la cara con la izquierda. Olano desembarca un derechazo en la quijada, filando luego dos golpes seguidos a la cabeza. Logr aconectar con la cabeza de Dietz de un formidable derechazo suyo. Dietz amaga a la cara, mientras Olano lo amartillea con ambas manos en el cuerpo y i cabeza. Olano le coloca dos golpes seguidos haciéndole caer y procediendo el referee al conteo trágico de los diez segundos.

El público se entusiasmó con esta victoria de Olano y mientras silbaban a Dietz aclamaban a Olano que se está haciendo, al igual de Black Bill, un ídolo del público asistente a este Club.

Cuando terminó la pelea, Bill venía al ring, pero no le permitieron la entrada, porque los funcionarios decían que su pelea tenía que ser precedida de otro preliminar ,tal como rezaba en el programa.

Decidieron al fin que comenzase la pelea entre Bill y Dencio, subiendo éste primero al ring y estrechando momentos despuués la mano de su adversario, que fué aplaudido.

Los pesos eran: Denzio 105 libras y Bill 109.

ROUND PRIMERO: Ambos boxers se estudian mútuamente y ninguno se decide hasta que Bill logra descargar el primer golpe en el cuerpo de su adversario, un golpe fortísimo y ambos van a un clinch del que salen cayendo al suelo. Bill le da dos jabs con la izquierda y lleva al filipino hasta las cuerdas golpeándolo duramente. Este, que pelea con el mismo estilo que Pancho Villa responde enérgicamente con las dos manos evitando algunos golpes del cubano y respondiendo cuando puede. Bill lo

(Continúa en la página veinte)

En medio de la vida campestre, los boxers hispanos y el moro Abd-El-Kebir se encuentran en la mejor forma bajo la dirección de Mr. Berty y la cocina de Hoche

Hilario Martínez llama la atención por su extrema ligereza, su escuela moderna de pegar y recibir, su resistencia y tenacidad en el ataque

### JULIAN MORAN ES OTRO HOMBRE DESDE QUE MADRUGA Y SE ACUESTA AL APARECER LOS MOSCOS

El moro hace training, come y duerme furiosamente, acabando con los plátanos del traspatio y tomando leche de la misma ubre de la vaca, por hilo directo

La mejor ocurrencia que ha tenido en su vida el joven francés monsieur Berty, manager de boxeadores, ha sido sin duda, la de levantar un campamento, con todas las de la ley, en el simpático aledaño habanero "Los Pinos". Allí, en un pequeño chalet de madera pintado de verde, al que dan sombra en su frente varias matas de mango, tiene monsieur Berty a sus pugilistas haciendo una vida sana, vida de campesinos y de atletas.

"Venga usted a pasearse un rato con nosotros, verá cómo se encuentran los muchachos en el campamento de Los Pinos, le ha de agradar cuanto vea y me ha de felicitar por haber trasladado mis tiendas desde la ciudad, siempre incitante al vicio y desorden, donde se suda a chorros en todas las horas del día y de la noche.' Eso me dijo el agradable manager francés, y yo acepté su cordial invitación, haciéndome acompañar del fotógrafo y sus bártulos.

#### ALGUNAS CONTRARIEDADES

No siempre todo sale a pedir de boca, la mayoría de las veces hay que luchar y vencer muchos obstáculos antes de lograr la finalidad que nos proponemos. Y en esa misita de inspección al campamento de Berty tuve que sufrir una serie de contrariedades, que paso a relatar, y que quedan para el lector acucioso y pacienzudo que gusta de llegar por su debido orden al final de todo escrito.

Tomé un fotingo (creo que así está bien dicho) y me encaminé con Buendía Jr. a la Estación Terminal. Llegué en los precisos momentos que la máquina daba "un chifliu" y se lanzaba carriera abaxo" para Los Pinos. Media hora de espera, la que invertí en examinar la primera locomotora que corrió en Cuba, que lo fué en el año 1843 (borito terminal) artefacto que ya yo había visto en veces anteriores por idéntico motivo (no encontrar el tren) por cierto que la locomotora tiene sus metales brufidos parece un juguete grande para entretener niños góticos. Si esa máquina (es una reflexión) en vez de estar cuidada por ingleses lo hubiera estado por nosotros, no quedaría de ella ni el rabo.

#### EN EL CAMPAMENTO

Llegó el tren, nos embaulamos en él y a correr se ha dicho. No les voy a "descubrir" a ustedes los pueblos situados en las márgenes de la vía férrea sólo les diré que tienen una estructura floridana. Las casitas de madera desaparecen materialmente entre la fronda de los jardines, y luego como están alejadas entre sí y muchas de ellas disimuladas por espesas arboledas nos producen la más agradable impresión.

¡Los Pinos! vocea con voz chillona el conductor. Hacía 15 minutos justos que habíamos salido, el tren había hecho el recorrido como si hubiera ido apoyado en muletas, dando saltos en todo el camino. Saltamos presto al andén y preguntamos al primer arraplezo que nos encontramos: —Dime, chico, ¿dónde está el Campamento de los boxeadores españoles?—Aquí cerca, señor, yo voy en esa dirección, sígame que esta es la hora de la tarde que ellos hacen training.

A las pocas cuadras damos con el campamento. Unas hermosas matas de mango le dan sombra en su frente, sigue un jardincillo y luego da comienzo el chalet, que es de madera como la generalidad de las fabricaciones de Los Pinos.

El primero que sale a mi encuentro es Franck Hoche, el light heavy weight vencido por los largos brazos de Esparraguera en el sexto round de su debut en Colón Arena. Aparecen en seguida los demás, Julián Morán. Hilario Martínez... ¿Dónde está Berty? pregunto a Hoche que hace las veces de mayordomo del campamento. Ha salido, me dice, fué al teléfono y debe estar al llegar.

#### LANGOSTAS BARATAS

No habían pasado diez minutos cuando apareció el francés trayendo un paquete en las manos. Berty es muy efusivo, de modales educados, parece más un profesor de baile que un fuerte maestro de boxeadores, como en realidad es. Me extiende la mano, a la que antecede una sonrisa de agrado, un gesto afectuoso.

—¡Mire qué compra he hecho! ¡baratísima! ¡En Europa cuesta esto mucho más!—esas exclamaciones lanzaba Berty mientras desenvolvía el paquete de donde extrajo cinco pequeñas langostas, a las que apretó los ojos para ponerlas bravas y saber si estaban bien vivas.

—¿Cuánto le costaron?—pregunta al manager un joven abogado muy aficionado al boxeo que acompaña a diario en su campamento a los pugilistas, sirviéndoles de time-keeper y de consejero.

—Un peso y cincuenta centavos, ¡baratísimas! ¿verdad?...

—¡Quite usted allá!—dice el joven legulevo mientras examina los crustáceos con gran interés y detenimiento.—No va usted que aquí no hay masa más que en la cola y son muy pequeños estos bichos, si en la plaza los encuentra a diez centavos, todos cuantos quiera por carretadas!

(Continúa en la página veinte)

## HANK GOWDY DICE QUE SE RETIENE MAS DE LA CUENTA A LOS PLAYERS VETERANOS EN LOS CLUBS LIGADOS

Pero "Joe" Vila, el corresponsal sportivo de la United Press, combate las manifestaciones del viejo receptor, citando infinidad de casos.

### ALGO SOBRE EL BATTING DE LA AMERICANA

NEW YORK, agosto 29. (United Press).—La dificultad con el base ball en las Ligas Mayores, consiste en que se retienen demasiados jugadores veteranos—nos dijo Hank Gowdy, quien desde que salió de las filas activas de los Gigantes, actúa como scout de Mc Graw en la Liga del Pacífico.

Gowdy probablemente dirigirá el team del Columbus en la Asociación Americana el próximo año, y quizás desempeñe en algunos desafíos la posición de catcher, aun cuando admite que ya no sirve para jugar en las grandes Ligas.

Gowdy cree que en los teams de las Ligas Nacional y Americana necesitan sangre nueva, la que tiene que ser suministrada por reclutas, ya que a muchos de los veteranos les faltan instintos combativos. Como casos que confirman su teoría, señaló la labor efectuada por los Piratas, los Atléticos y los adelantos de los Braves en estos últimos tiempos.

En el rollo de pago de todos los teams de las Ligas mayores usted se encontrará con muchos veteranos cuyos servicios aun son considerado scomo efectivos, a pesar de lo que diga Gowdy.

¿Cree Gowdy que él podrá encontrar en todas las Ligas menores un joven jugador mejor que Ty Cobb, quien cumple hoy veinte años de jugar con el Detroit?

Es posible que ningún scout encuentre en las Ligas menores el equivalente de los veteranos Zach Wheat, Fournier, Walter Jonhson, Coveleskie, Ruether, Harris, Severit y Peskimpaught? Además, entre los jugadores más antiguos que existen en el base ball ¿quién lo está haciendo mejor que Collins, Schalk, Faber y Hooper?

Quinn, que tiene más de cuarenta años, es uno de los mejores pitchers de los Atléticos. Jimmy Ring, otro tal, ha ayudado mucho a los Phillies este año con su brazo, y no hay que olvidar el trabajo realizado por Grover Clevelan Aleaxnder con los Cubs. "Duster" Mails, el lanzador zurdo de los Cardenales, no se queda atrás, y los rojos del Cinci deben su posición actual principalmente a la estrategia de Eppa Rixey.

"Bullet Joe" Bush, pitcheó el jueves un juego de un solo hit para los Browns contra los "senadores". Este, que marcha al frente de los mejores en el bateo, es ya algo viejo, pero no se le puede incluir en la lista de los de atrás de Gowdy. Snyder, el primer sostén de los gigantes en el batting, no ha llegado al fin de su carrera en igual compañía.

Hay otros buenos jugadores entre los viejos que valen aún demasiado para ser sustituídos por otros más jóvenes el año que viene, así que parece que Gowdy al hablar para el público ha ido demasiado lejos en sus declaraciones.

Los jugadores jóvenes son numerosos en las grandes Ligas y todos están dando resultados con rapidez asombrosa. Hace años los siguientes jóvenes eran desconocidos:

Simmons, Walberg, Poole, Groves Cochrane y Gray, de los Atléticos; Rice, Gaston, Dixton, Benette y Hargrave, de los Browns; Combs, Paschal, Gehrig, Bengough y Wanninger, de los Yankees; Mc Neely y Bluege, de los Senadores; Todt, Lee, Williams, Wingfield, Vache, Carlyle, Rogell y Ruffingef, de los Red Sox; Davis, Lyons, Crouz y Bankenship, de los White Sox; Tavener, Wingo, Manush, Wells, Burke y Whitehill, de los Tigres; Greenfield, Fitzsimmons, Farrell, Dean, Terry, Linstrom, Webb, Huntzsinger y Devine, de los Gigantes; Erhardt, Cantroll, A. Brown, Petty, Cox y Loftus, de los Robins; Gautreau, Burrus, Welsh, Felix, Padgett, Marriott, R. Smith, Graham y Siemer, de los Braves; Hawks, Huber, Leach, Knight y Wilson, de los Phillies; Adams, Grigsby, Freigau, Weis, Brooks, Busch, Blake, Jah y Jones, de los Cubs; Dressen, Critz, May y Zitsman, de los Reds; Bell, Thevenow, Reinhart, Rhemand, de los Cardenales; Moore, Wright, Cuyler, Vde y Kremer, de los Piratas.

Otro rebaño de pequeños será probado en los campos de training de las ligas mayores en la primavera próxima.

Según los últimos averages ex-

Continúa en la página veinticuatro

## WILLIAMS II Y RICHARDS VENCEDORES

Ambos ganaron el Campeonato Nacional de doubles de Norte América.

BROOKLINE, Mass, agosto 29. (Associated Press). R. Norris Williams II y Vincent Richards, futuros defensores de la Copa Davis en nombre de los Estados Unidos, demostraron hoy su refulgente calidad de estrellas al ganar el campeonato nacional de dobles de tennis de Norteamérica en los terrenos de césped del Longwood Cricket Club derrotando decisivamente a la poderosa combinación australiana de la Copa Davis integrada por Gerald L. Patterson y John B. Hawkes con un score de 6-2, 8-10, 6-4, 11—9.

Hawkes se vengó en parte de su derrota regresando a los terrenos una hora después para aparejarse con Miss Kathlene Mc Kane, de Inglaterra, y derrotar a Richards y Miss Ermyntrude Harvel de Inglaterra, en straight sets por 6-2, 6-3, dándoles la victoria el título nacional de dobles mixtos de 1925.

Hoy se terminó otro campeonato nacional de 1925. J.E . D. Jones y su hijo Arnold W. Jones, de Providence R. I. derrotaron a Donald M. Hill y su hijo Malcolm G. Hil, de Boston, llevándose el campeonato nacional de doubles de padree hijo de 1925.

En el torneo de singles femeninos de Longwood la californiana Miss Elysabeth Ryan quedó vencedora derrotando en los semifinales a Mrs. Molla B. Mallory, seis veces campeón nacional, en straights sets por 6-3, 9-7 volviendo dos horas mas tardepara llevarse el título fácilmente eliminando a Miss Joan Fry, de Inglaterra, por 61, 6-1.

Al derrotar a Hawkes y Patterson, Richards y Williams dieron una de las exhibiciones más brillantes de juego de team que jamás se haya presenciado en los terrenos de Lonkwood. Fué Richards quien en la mayor parte delencuentro coronó felizmente las rachas que dieron la victoria a los americanos, rematando desde el fondo mientras su compañero eclipsaba a todo el cuarteto con un juego de red verdaderamente espléndido.

## La Ederle pospone su hazaña

CABO GRIS, agosto 29. (United Press).—Una tempestad extraordinaria que se está desatando en el Canal ha obligado a la Ederle a posponer su segunda tentativa de atravesar el Canal a nado.

## Se anuncia una pelea entre Kaplan y Horman por la faja

NEW YORK, agosto 29. (United P.ess).—Tex Rickard ha iniciado negociaciones para una pelea de revancha entre Kid Kaplan y Babe Horman para el campeonato mundial de peso pluma.

Rickars quiere que la pelea se efectúe en el principio del invierno y que tenga lugar en el nuevo Madison Square Garden.

La pelea recientemente efectuada entre ambos boxers terminó no muy satisfactoria cuando el referee declaró la misma tablas.

Al ser preguntado Rickard sobre la certeza de estas negociaciones contestó que sí era ncierta y que él la llevaría a efecto si ambos boxers se ponían en un precio razonable.

## Harry Wills a los E. E. U. U.

CHERBURGO, Francia, agosto 29 (Associated Press).—Hoy se ha embarcado para New York el boxeador norteamericano negro de peso completo Harry Wills, manifestando que empezará ya su training en el barco con el objeto de estar en condiciones para próximos bouts.

## Como irán los ases al Handicap de hoy

1.—Caballo: Peperette. Peso: 97. Jockey: E. Peláez. Dueño: Mr. Cotton.

2.—Caballo: Awning. Peso: 107. Jockey: A. Perdomo. Dueño: Dr. Carrillo.

3.—Caballo: Brush Boy. Peso: 96. Jockey: A. Goyanes. Dueño: Koto Stable.

4.—Caballo: Caupolican. Peso: 113. Jockey: M. Aranda. Dueño: Valparaiso Stable.

5.—Caballo: Caesar. Peso: 106. Jockey: M .García' Dueño: Dr. Alvaré.

MAS SPORTS EN LAS PAG. 20, 21, 22, Y 23

## ESTADO DE LOS CLUBS EN LA LIGAS DEL SUR, INTERNACIONAL Y ASOCIACION AMERICANA

**LIGA DEL SUR**

| Clubs | G. | P. | Ave. |
|---|---|---|---|
| Atlanta | 75 | 60 | 555 |
| New Orleans | 72 | 59 | 549 |
| Nashville | 70 | 66 | 515 |
| Memphis | 71 | 67 | 514 |
| Mobile | 68 | 66 | 507 |
| Chattanooga | 61 | 70 | 466 |
| Birmingham | 59 | 73 | 447 |
| Little Rock | 59 | 74 | 444 |

**LIGA INTERNACIONAL**

| Clubs | G. | P. | Ave. |
|---|---|---|---|
| Baltimore | 90 | 49 | 648 |
| Toronto | 86 | 56 | 606 |
| Rochester | 75 | 63 | 543 |
| Buffalo | 68 | 73 | 482 |
| Reading | 64 | 74 | 463 |
| Jersey City | 62 | 76 | 449 |
| Syracuse | 61 | 80 | 433 |
| Providence | 51 | 85 | 375 |

**ASOCIACION AMERICANA**

| Clubs | G. | P. | Ave. |
|---|---|---|---|
| Louisville | 89 | 44 | 669 |
| Indianapolis | 73 | 63 | 563 |
| St. Paul | 70 | 64 | 523 |
| Kansas City | 69 | 65 | 515 |
| Minneapolis | 68 | 66 | 500 |
| Milwaukee | 60 | 77 | 438 |
| Toledo | 61 | 73 | 455 |
| Columbus | 48 | 84 | 364 |

# NATACION Y REGATA POR LA COPA CONGRESO HOY EN MARIANAO

## TRATEMOS DE ALGO...

Todo indica que vamos a tener temporada invernal de base ball grande. Ya dí la noticia con sus pelos y señales en la edición del viernes, me la había comunicado en la tarde del día anterior Abel Linares, el máximo de los promotores cubanos de base ball profesional. Y digo el máximo porque también hay otros, como Tinti Molina y Pelayo Chacón, por ejemplo, que llevan sus huestes a veranear por los grounds de Yanquilandia.

De la dirección del Almendares se ocupará Alfredo Cabrera asesorado de Armando Marsans, como assistant manager y de Alfredo Suárez como manager económico. Un buen triunvirato que hará flotar la gloriosa enseña azul que preside el popularísimo sportsman doctor Adolfo Núñez.

Al preguntarle a Cabrera si ya tenía seleccionada su gente (eso fué el jueves, 27), me dijo que aún no, que él había escrito y telegrafiado a los players cubanos que se encuentran jugando en el Norte, y que también les había hablado a algunos de los que por ahí andan, pero que resultaba un poco prematuro formar cálculos sobre los que en definitiva han de integrar el Almendares, que ello vendría a su tiempo y me lo comunicaría para que a mi vez lo hiciera de una manera cierta y oficial a los lectores de estas planas. Y el que fué en un tiempo conocido por el remoquete de "El Pájaro", que hoy no se puede usar porque la malicia lo ha echado a perder todo, cumplirá lo prometido, pues en Alfredo Cabrera se encuentra la mayor cantidad posible de hombría de bien.

El San Luis Nacional con su manager y gran bateador a la cabeza, Rogers Hornsby, sería una suberbia atracción para el base ball invernal en la temporada próxima, más si se lograra que celebrase una serie con los Gigantes, que es casi seguro han de venir y los eternos rivales del base ball profesional criollo, Almendares y Habana; entonces sí se llegaría en firme a galvanizar al Emperador de los sports, se le inyectaría con ello nuevos y poderosos vigores al fanatismo basebolero que se halla sufriendo de prolongada catalepsia.

Linares está cavilando, se encuentra atando los cabos, para encontrar una solución de aspecto económico a la venida del San Luis a la Habana. Catorce mil y pico de dólares le cuesta el club con sus gastos de viaje, hospedaje y la cantidad que cada jugador ha de ganar. Pero no es eso solo, que después tiene que darle a Hornsby, por separado, una fortísima cantidad, no menos de cinco mil pesos. En total unos veinte mil dólares. Eso sin contar con lo que le costarían los Gigantes. ¿La bolsa y el entusiasmo de los fanáticos se hallan en condiciones de soportar tal gasto? Por eso se encuentra Linares sacando cuentas, llevando la diestra a la nuca y rascándose de vez en cuando, al acordarse que el año anterior le costó unos doce mil pesos de pérdida la temporada.

Esperemos a ver lo que saca en limpio nuestro buen amigo y magnate máximo del base ball profesional.

---

Al celebrar junta la Directiva del Club Habana acordó nombrar a Miguel Angel González manager del club y Delegado ante la Liga General de Base Ball al señor Horacio Alonso e Infante. Nombramientos éstos de lo más acertado. Mike es una de las grandes figuras del base ball cubano, un player que cuenta con enormes y merecidas simpatías entre los fans. Y Horacio Alonso (el manager policiaco) es también ventajosamente conocido y apreciado del Emperador y sus súbditos. La nave roja del habanismo ha de estar admirablemente timoneada en manos tan expertas y... tan habanistas.

---

En esa misma junta de la Directiva del club Habana se acordó solicitar de la Liga que limite a tres el número de jugadores americanos que puedan figurar en cada club durante el período del Campeonato, y a 16 el número total de jugadores en cada club. La idea me parece de las buenas, ya que de esa manera tendríamos en activo servicio al elemento del patio con oportunidad para perfeccionarse y aumentar su número. Esos tres players americanos por team serían cubiertos probablemente por pitchers, y tal vez algún defensor del campo corto, o de la adulterina, que son los lugares más débiles que pudiéramos presentar al formarse los clubs de champion.

Guillermo PI.

## Visitando el interesante campamento de los boxeadores españoles en "Los Pinos"

(Viene de la página diecinueve)

EL SUEÑO DEL MORO

Berty me enseñó toda la casa. Es bien distribuída que está con sus cuartos dormitorios bien ventilados, donde hay colombinas y mosquiteros, tues como me dijo Hilario Martínez "son tantos los moscos que si no nos ponemos esto por encima amanecemos sin carne". Tiene un pequeño comedor, pero la gente pone su mesa en el portal, que es más fresco e independiente.

—¿Dónde está el Moro?—pregunto a Berty.

—Pues durmiendo la siesta en el patio, se levantan muy tempramo, a las cinco de la mañana ya se encuentran ordeñando la vaca, una leche riquísima. Al moro hay veces que lo encontramos en lugar del ternero, pegado a las ubres como todo un "llambión". Y al decir esto el caballero francés me señala al paisano de Abd el Krim que roncando sobre una frazada de color "gris moruno" se confundía con la tierra del jardín y los pequeños arbustos circundantes. En el semblante del fornido musulmán había un sello de profunda tranquilidad, de dulzura si se quiere. Tal vez si soñaba que hacía el amor a una morita a la sombra esquiva de una chumbera, allá por sus feroces y pelados breñales.

UN RING EN EL PLATANAL

En el trasecho, como decimos aquí al patio del fondo tienen formado el ring. Allí hizo "shadow boxing" Hilario Martínez, mientras Julián Morán pegaba fuertemente al saco de arena. El abogado fungía de timo keeper. Después hicieron tres rounds Hilario y Morán. Muy interesantes en extremo en ese ejercicio Hilario está hecho un ciclón, pega con las dos manos y mete los puños por todas partes, tira una trompada y le salen tres, su ligereza de piernas es prodigiosa y el punch es firme. Es una maravilla ese chiquillo que está llamado a darle muchos días de gloria a su patria y un gran auge al sport de los puños.

Y si es Julián Morán, hay que verlo en las condiciones que se encuentra ahora que se acuesta temprano y hace vida arcadiana. Está hecho un roble, fuerte como un toro, mueve la derecha y cuando la descarga es un tiro lo que suelta. Y el moro, hay que verlo como da con los dos guantes y como pega con la izquierda. Estaba yo vuelto de espaldas al saco de arena cuando sentí como el cocear de un mulo sobre un tablado, me volví y encontré al apacible morito tratando de agujerear la recia piel del aparato al golpearlo violentamente con ambas manos. Tiene al sudar, con el ejercicio, un fuerte olor a macho cabrío que a la legua denota su procedencia marroquí.

El training daré hasta las siete, todos los boxeadores españoles realizaron ante mi vista un trabajo admirable, menos Frank Hoche que estaba a pelitos con las langostas en el fogón y haciendo la comida para toda la tribu, no obstante él no pierde de hacer ejercicios, corre con los demás por la carretera y "hace guantes" mañana y tarde, pero resulta allí el hombre grave que cuida de la despensa y del orden en el campamento. Merece la pena hacer una visita al campamento, el más completo que se ha levantado aquí desde que importamos el boxeo. No sé cómo se encontrará Aramis del Pino para el sábado próximo, pero tiene que estar en muy buena sazón si quiere hacer un papel airoso frente a Hilario Martínez. Y si es Julián Morán está en forma para aplastar como una aplanadora; el Moro está crudo y capaz de acabar con unos cuantos cristianos. Si hasta el mismo Berty, que los de clases de boxeo se ha puesto coloradote y contento como un angelito francés. Lo dicho, el campamento de Los Pinos es una creación en su género en Cuba, hay que verlo para darse cuenta de lo que es, y para eso tenemos aquí la mejor demostración gráfica que se puede hacer, es obra de Buendía Jr., los variados aspectos de la vida en el campamento, desde la del alba cuando comienza el ordeño y el moro se pega a las ubres de "la Galana" hasta el anochecer en que hacen la última comida del día, antes que aparezcan los "moscos", como dice Hilario Martínez.

Guillermo PI

## AYER SE LE RINDIO UN CARIÑOSO RECIBIMIENTO AL DR. CLEMENTE INCLAN Y A SU HERMANO ALBERTO

Dos remolcadores, el Cuba y el Iris, salieron engalanados, con música y voladores, a saludar muchas millas afuera, al Gran Caribe, que regresaba feliz a su batey.

Ya quisieran para sí los políticos de mayor altura tener un recibimiento como el que le fué rendido en la tarde de ayer al popular y querido Dr. Clemente Inclán a su regreso de la tournee al Norte. Y también se hizo artícipe de ese acto de cariño a su hermano Alberto, otra eminencia médica, y también deportivo enragé, el fundador del Club Hípico de Cuba.

Dos remolcadores salieron a las tres de la tarde del Muelle de Caballería, el Cuba y el Iris, ambos engalanados y con bandas de música y fuegos de artificio. En el muelle del Arsenal, de la Peninsular Occidental, había además unas quinientas personas, todas caribes, las de los remolcadores y del muelle. Poco antes de que el vapor pusiera su masa oscura en contacto con el muelle, los dos remolcadores desembarcaron sus contingentes de familiares, amigos y admiradores del Presidente de la Comisión Atlética Universitaria y catedrático de la Universidad.

La música quedó a la entrada de los muelles dando a los aires el emocionante zapateo criollo y otros aires de la tierra que nos levantaban en peso. Había allí además de los caribes, grupo muy numeroso de hípicos para agasajar a Alberto Inclán y hacerle las primeras preguntas con relación a la temporada invernal que se aproxima. Alberto les dijo que podía asegurar tendríamos temporada este invierno, no obstante los obstáculos que hay que vencer.

Clemente Inclán nada dijo, los abrazos que le daban no lo dejaban hablar, además anudaban la voz en su garganta pues la música no cesaba de tocar "... estaba el Cacique Hatuey fabricando una cabuya, para coger una gruya que andaba..." Casi toda la Comisión Atlética Universitaria estaba allí, los estudiantes caribes del team de base ball, sus amigos particulares y media Habana, pues para no querer a Clemente Inclán hay que tener el alma guardada en el cajón de los zapatos. No citamos nombres porque son tántos... que cometeríamos omisiones, las que suelen no perdonarse nunca. Un nuevo abrazo para cada uno de los eminentes hermanos Inclán.

G. P.

ASPECTO DE LA LLEGADA A LOS MUELLES DEL ARSENAL, EN LA TARDE DE AYER, DEL DOCTOR CLEMENTE INCLAN Y SU HERMANO ALBERTO. ESTA FOTO DA UNA IDEA DEL CARIÑOSO RECIBIMIENTO QUE SE LES HIZO.

## LOS JUEGOS DE BASE BALL DE LA LIGA FEDERAL PARA HOY, DOMINGO

Un gran doble juego se efectuará hoy por la tarde, en Víbora Park, en opción al Campeonato Federal de Amateurs.

En primer término, se enfrentarán "Deportivo Calle" y "Belot".

Después, "Fortuna", contra el "Deportivo de Sanidad", que es un club muy fuerte.

Los otros juegos de la Liga Federal son:

En el Stadium

Jugarán "Universidad" y "Deportivo de Regla".

En Regla Park

"Liceo de Regla" y "Liceo de Bejucal" (dos juegos). El primero de estos juegos comenzará a la una y media.


TE LA PALM BEACH

Colores y diseños para todos los casos.

Frescura y comodidad en los días de más calor.

Tales son las cualidades que han hecho del Palm Beach el género preferido de las personas precavidas.

EN VARIADOS DISEÑOS Y COLORES EXIJA ESTA ETIQUETA

NO HAY PALM BEACH LEGITIMO SIN ELLA


## HOY SE CORREN EN O. PARK MUY IMPORTANTES HANDICAPS DE LA TEMPORADA VERANIEGA

### SELECCIONES DE SALVATOR

PRIMERA CARRERA (Reclamable)

5 FURLONES. PARA EJEMPLARES DE 3 AÑOS Y MAS. PREMIO $200.
THE SAPPLING LISTA DE PLACEMES

| Caballos | Peso | Observaciones |
|---|---|---|
| The Sappling | 99 | Hoy se desboca Alfredito. |
| Silver King | 89 | El poco peso le da chance. |
| Sea beard | 103 | Tiene buena velocidad inicial. |

También correrán: Stanley H., 105; Irene Walton, 99; Stacy Adams 106.

SEGUNDA CARRERA. (Reclamable).

5 FURLONES. PARA EJEMPLARES DE 4 AÑOS Y MAS. PREMIO $350.
GLITTERGOLD EN MAGNIFICAS CONDICIONES

| Caballos | Peso | Observaciones |
|---|---|---|
| Glittergold | 106 | Gana si repite su última. |
| Confedcracy | 102 | Si arranca dará que hacer. |
| Ukase | 107 | Pudiera hasta ganar aquí. |
| Hazel Dale | 102 | Su forma actual es mala. |

También correrán: Suzuki, 100; Sister Cecilia, 97 y Lucky Peny, 107.

TERCERA CARRERA. HANDICAP MIRAMAR.

5 FURLONES. PARA EJEMPLARES DE TODAS EDADES. PREMIO $300
MITZI MC GEE VA MUY LIGERITA

| Caballos | Peso | Observaciones |
|---|---|---|
| Mitzi Mc Gee | 90 | Su última fué espléndida. |
| Lautaro | 115 | Dará una dura batalla. |
| Somerby | 94 | También es formidable. |
| Della Robbia | 94 | Algún día despertará. |

CUARTA CARRERA. (Reclamable).

5 1-2 FURLONES. PARA EJEMPLARES DE 3 AÑOS Y MAS. Premio $250
POLAR CUB EN UNA CARRERA DIFICIL

| Caballos | Peso | Observaciones |
|---|---|---|
| Polar Cub | 106 | Le agrada la distancia. |
| Tango | 94 | Se cansa mucho al final. |
| Chandelier | 101 | Ha estado corriendo la milla. |
| Solomons Favor | 101 | Estorbado en su anterior. |
| Mill Gate | 106 | Una posibilidad remota. |

También correrán: Picker and Steal, 101; Remily, 101; Laura Cochran, 106 y Cacambo, 106.

QUINTA CARRERA. (Reclamable).

5 1|2 FURLONES. PARA EJEMPLARES DE 3 AÑOS Y MAS. PREMIO $250
ALAZON SI LA PISTA SIGUE SECA

| Caballos | Peso | Observaciones |
|---|---|---|
| Alazón | 102 | Quedó lista en su última. |
| Occidenta | 107 | No parece estar en su forma. |
| Finch O'Snuff | 102 | Aficionado a llegar en place. |

También correrán: Bengali, 107; Nebian, 102 y First Blush, 107.

SEXTA CARRERA. HANDICAP AJAX TIRES

1 MILLA Y 1-16. PARA EJEMPLARES DE 3 AÑOS Y MAS. PREMIO $300
CAUPOLICAN ES EL TORO DE LA PISTA

| Caballos | Peso | Observaciones |
|---|---|---|
| Caupolican | 113 | Parece invencible hoy. |
| Awning | 107 | Dará seguramente la batalla. |
| Pepperette | 97 | Dudo que pueda con estos. |

También correrán: Brush Boy, 96 y Caesar, 106.

SEPTIMA CARRERA. (Reclamable).

MILLA Y 50 Ys. PARA EJEMPLARES DE 3 AÑOS Y MAS. PREMIO $250
HORWIN ESTA BIEN PREPARADA

| Caballos | Peso | Observaciones |
|---|---|---|
| Horwin | 98 | Potranca de excelente clase. |
| Caribe | 99 | Sus últimas son regulares. |
| Dolly Gaffney | 100 | Pudiera durar la distancia. |
| Nano Roman | 105 | Hoy lleva contrarios fuertes. |

También correrán: Vera's Choice, 108; Toy Along, 108 y Charles J Craigmile, 103.

## REGATA POR LA COPA "CONGRESO" Y DE NATACION EN MARIANAO, HOY

En la mañana de hoy tenemos competencias de natación y regata de yachts de vela por la copa "Congreso", en aguas del Habana Yacht Club. Las de natación darán comienzo a las ocho en punto de la mañana, con el extenso programa que ayer publicamos. En la de vela, por la copa "Congreso", compiten los tres tipos, Sonder, Seis Metros y Star, dándosele a este el consiguiente handicap. Fortuna, Habana Yacht Club y Vedado Tennis, serán los competidores en esta justa nacional de vela.

## HOY SE EFECTUARAN LAS COMPETENCIAS JUNIORS DE NATACION Y DIVING EN AGUAS DEL H. Y. C.

A las ocho de la mañana, frente al muelle del Habana Yacht Club, tendrán efecto estas importantes justas de la Unión Atlética

Hoy, a las ocho de la mañana, tendrán efecto las competencias Juniors de natación y diving que bajo los auspicios de la Unión Atlética de Amateurs de Cuba, ha sido tan brillantemente organizada por el delegado del sport, señor Ataulfo Fernández Llano.

Belén, Universidad, Y. M. C. A. y Havana Yacht Club sreán los clubs contendientes en estas importantísimas justas náuticas, primera juniors que celebra el máximo organismo de los amateurs cubanos, y todos se hallan preparados convenientemente para luchar por el triunfo final de las mismas. El muelle del Havana Yacht Club, que ha sido cedido galantemente por la directiva de la decana sociedad náutica a la Unión Atlética vestirá hoy sus mejores galas para recibir al gran tropel de fanáticos que acudirán allí a presenciar estas simpáticas justas, que tanto interés han despertado entre nuestros fanáticos.

Los "críticos" señalan al Y. M. C. A., y a los Caribes como los probables competidores al triunfo final, sin embargo, es de notar que tanto el capitán del equipo "Yatista" como el del equipo Jesuita, se muestran muy confiados y sonríen cuando se les señala con contendientes al sótano. No habrá superioridad por parte de ninguno de los teams, pues todos se encuentran perfectamente equiparados con sus "estrellas y medianías." Además, la Unión Atlética para evitar un posible "robito" de parte de los "toros" del Yacht Club, que con su team Senior, el mejor equipo de Cuba, podía ganar fácilmente las competencias, decidió dividir éstas en eventos para Juniors y Seniors y de esa manera hizo posible que surgiera el chance de los demás clubs.

Véase a continuación los Atletas inspripto para estas importantes justas náuticas de hoy:

Habana Yacht Club:

50 metros, nadando libremente: Carlos Perkins, Julio Argüelles, Ailan Collazo y Rodolfo Guzmán.

200 metros nadando libremente: Carlos Dechapelles, Rodolfo Betancourt, John Durland, y Allan Collazo.

50 metros, de espalda: José A. Fernandez, Luis Camp y Allan Collazo.

100 metros, nadando libremente: Carlos Perkins, Williams Skilton y Julio Argüelles.

400 metros, nadando libremente José A. Fernández, Rodolfo Betancourt, Allan Collazo.

Diving: Silvio O'Farril.

Universidad:

50 metros, nadando libremente: Pedro Solana, Narciso González, Ramiro de la Riva, Suplente: Otilio Campuzano.

200 metros, nadando libremente: Mario Colete, Pedro Solana, Eusebio Soriano, Suplente: Guillermo Rojas.

50 metros, nadando de espalda: Soriano, González, Gabriel Gómez del Río, Suplente: Solana.

100 metros, nadando libremente: Pedro Solana, Mario Colete, Salvador Lanz, Suplente: Bartolomé Ducassi.

400 metros, nadando libremente: Colete, Solana, Raúl S. Ramírez, Suplente: Soriano.

Diving: Soriano, Juan Ibarra, Colete, Suplente: Solana.

Relevo: (cuatro hombres por teams) Armando Barrientos y el resto del equipo Caribe.

Antiguos Alumnos de Belén:

50 metros, nadando libremente: Ciro y César, Leonard, Fernando de la Riva.

200 metros, nadando libremente: César Leonard Carlos González del Valle.

50 metros, nadando de espalda, Ciro y César Leonard, Francisco Mc. Neeney y Otto Veith.

100 metros, nadando libremente: Ciro y César Leonard, Carlos González del Valle.

400 metros, nadando libremente: César Leonard, Carlos González del Vale.

Diving: Ciro Leonard, César Ibarra, Ernesto Santamaría.

Relevo: Ciro y César Leonard, González del Valle, Mc. Neeney, Alfredo Jiménez y Fernando de la Riva.

Y. M. C. A.:

50 metros, nadando libremente: David Cristal Todd, Ramiro Daussa, Carlos Gutiérrez, Suplentes: Armando Menocal.

200 metros, nadando libremente, Eusebio Faura, Pedro Miranda.

J. B. Durán, Suplente: Gilberto Gil.

50 metros, nadando de espalda: Armando Menocal.

100 metros, nadando libremente: Daussa, Gutiérrez, Menocal, Suplente. Miranda.

400 metros, nadando libremente: Fayre Miranda, Gil. Suplente: J. J. del Valle.

Diving: Antonio Luege, Alberto Pumariega, Gilberto Gil. Suplente: Eusebio Faura.

## La pequeña hija de Donna Mamona tiene un chance admirable esta tarde.

Pocos serán los fans que no presencien el magno programa de carreras que ofrece hoy en sus amplios dominios de Oriental Park, el Club Hípico de Cuba, la popular institución cubana, que después de allanar muchas dificultades marcha hoy camino del triunfo, hábilmente dirigida por sus miembros.

El embullo existente por presenciar este programa de hoy es enorme y casi podemos asegurar que se establecerá el record de concurrencia de la temporada. Y se explica este interés de los fans por las carreras de hoy.

Primero, porque las carreras reclamables han quedado constituídas perfectamente, dándole chance a todos los pur-sangs y segundo, porque hoy se correrán dos handicaps, que por la calidad y el número de los ejemplares contendientes, prometen ser los mejores de la temporada.

El primero de ellos, que está dedicado a los ejemplares más veloces del track y que lleva por título, "Miramar Handicap", tiene de contendientes a Lautaro, Mitziee Mc Gee, Della Robbia y Somerby, que son actualmente, los caballos que más fanáticos arrastran, debido a sus excelentes demostraciones en el track.

Este evento está sumamente parejo y no se puede precisar el posible ganador. Lautaro, el equino chileno, es una verdadera maravilla en la distancia y su record de dos victorias y un segundo lugar en las tres salidas que ha hecho, no parece sino indicar tal cosa, pero, por eso no queremos decir que vaya a robar la carrera, antes que contar con Mitzie Mc Gee y Somerby, que se encuentra en una forma verdaderamente brutal.

Además el caballo chileno lleva hoy 115 libras de peso que comparadas con las 90 y 92 respectivamente que van a soportar Mitzie Mc Gee y Somerby, dicen mucho a favor de estos dos equinos. A más deeso, las últimas carreras de Mitzie Mc Gee y Somerby han sido excelentes, sobre todo el último domingo, cuando pusieron en gran aprieto al orgullo del Valparaiso Stable al entrar en la recta, y ésto hará posible que Aranda, el jinete de Lautaro, tenga que llevar a su ejemplar con verdadera maestría si quiere anotarse su tercera victoria consecutiva de la temporada, frente al orgullo de la cuadra de Mr. Ogden y del popular sprinter del Caimito Stable.

Esto en cuanto se relaciona a estos dos ejemplares, que si nos fijamos en Della Robbia, la popular hija de Mc Gee y Dona Mamona, veremos que la representación de la cuadra de Mr. Cotton en esta justa es magnífico y que tiene un chance enorme para cargar con los honores del mismo. Su peso, que es de 94 libras, le ayuda grandemente en su lucha contra Lautaro, y a más deeso ha realizado unas prácticas sencillamente bestiales. Ayer mismo al hacerle su dueño y trainer su último entrenamiento, registró tal tiempo, que dejó admirados a cuantos la estaban observando.

La pequeña hija de Donna Mamona tiene un chance admirable esta tarde, y ello se demostrará tan pronto como el novel y hábil starter, Malberty, de la voz de 'go' en atercera carrera del programa.

El segundo handicap de la tarde, que es de mucha más importancia que este primero, no tan sólo porque en él compiten los ejemplares de mejor calidad del meeting, sino porque va a cubrirse en una de las distancias más favoritas del público, reserva una grata sorpresa a los fans, y es que Brush Boy, el hijo de Sweep y Mariposan, que ha hecho muy excelentes demostraciones en la escuela, dará la carrera de su vida, como resultado a las brillantes y contínuas prácticas a que ha sido sometido.

Awning y Caesar, los eternos rivales del meeting, por su parte, se encuentran en magníficas condiciones y esperan brindar a los fans, su carrera de siempre. Van con mucho más chance que Caupolican a la justa, gracias al peso y ambos dispónense a luchar bracíamente por el triunfo final.

Pepperette, el caballo de Cotton, es otro de los ejemplares que va a esta juseta muy ayudado por el peso, donde sólo tiene 97 libras, y por el "riding" donde Pelaez, una de las sensaciones del meeting, hará verdaderos prodigios hasta llevarla a la victoria y por último Caupolican, el ganador del premio anterior, ha practicado mucho en la distancia y va a la justa dispuesto a soportar valientemente el peso asignado, para darle un nuevo triunfo con Aranda en la silla, a Valparaiso Stable, la cuadra chilena, que ya se ha captado por completo las simpatías de los fans.

Uno delos atractivos de esta importante carrera, está en el cambio de jockey que sufre Caesar hoy, que irá e nsu beneficio, pues García, que será su jinete pesa mucho más que Goyanes y ello hará posible que el hipo de Stedfast y Kitty Fra ser no tenga que soportar las torturas del plomo en el transcurso de la carrera.

## En el Séptimo Round Black Bill Knocked-out a Denzio, pero los jueces declararon que era foul

(Viene de la página diecinueve)

vuelve a llevar hasta las cuerdas y lo estaba golpeando en la cabeza cuando sonó la campana.

Denzio es el mejor de los que se han enfrentado con Black Bill durante la estancia de éste aquí.

ROUND SEGUNDO: Lo inicia Denzio golpeando a Bill con la izquierda en el cuerpo y repitiendo este golpe antes queel cubano logre ponerse fuera de su alcance. Van al clinch y aquí lo acogota el cubano. Se reparan y Bill comienza a darle jabs hasta que se cansa. Denzio contesta y se enroscan en una lucha cuerpo a cuerpo de la que tiene que separarlos el referee. Denzio caía alrededor de Bill logrando asestar dos derechazos en pleno cuerpo. Bill contesta con un fortísimo puñetazo que hace bailar al filipino. Cuando se repone, Bill le asesta otro golpe en la cara y suena la campana.

ROUND TERCERO: Ambos fallan el primer golpe y aciertan el segundo a la quijada respectiva del contrario. Bill comienza a saltar de un lado a otro sin dejarse tocar por el filipino que al percatarse de ve golpeado por el ágil cubanito. Van al clinch. Se separan y Bill le asienta dos segundas con la izquierda. Nuevo clinch. Ambos se dan jabs hasta no poder más. Bill lleva al Filipino hasta las cuerdas y suena la campana.

ROUNDCUARTO: Bill lo inicia con una tremenda tromapada en la cara .Ambos fallan. Bill asienta un jacamazo muy duro en la quijada del filipino que lo envía hasta sus esquinas.

El golpe es tan fuerte que lo hace caer sobre las rodillas. Van al clinch como una salvación para el filipino que en este round es muy castigado. Al separarse Bill continúa la ducha de golpes hasta que suena la campana.

ROUND QUINTO: Denzio lo inaugura fallando dos seguidas con ambas manos que el negrito esquiva ágilmente. Van al clinch. El filipino se ha repuesto y este round es una réplica del segundo, cuando ambos se golpeaban duramente. Vuelven al clinch después de haberse cambiado varios y duros golpes. Bill lleva a Denzio hasta su esquina golpeándolo duramente con una sucesión de izquierdas y derecha. Vuelven al clinch y el filipino está tan entusiasmado que al sonar la campana no la oye y golpea a Bill, quien sonriente marcha a su esquina.

ROUND SEXTO: Dancio fallan. Van al clinch. Bill golpea duramente en la cara. Van al centro y se cambian un cuerpo a cuerpo cuando suena la campana Bill estaba golpeándolo sin que el filipino no respondiese como en otros momentos de la pelea.

ROUND SEPTIMO. Van al clinch y los dos se propinan golpes inofensivos. Bill se separa y empieza a disparar una racha de sus rápidos golpes. Dancio conecta como puede. Bill golpea con ambas manos y la ducha continúa hasta que lo tira al suelo donde le cuenta el referee al Filipino los diez segundos. Entonces proclama vencedor al cubano, pero cuando Dancio vuelve en sí reclama foul, y al proceder al examen médico la decisión es revocada en el sentido que dejamos ya señalado, después de la conferencia de los jueces.


Contamos con un gran taller de mecánica para reparación de toda clase de armas, con objeto de satisfacer los deseos de los clientes.

EL ARMA MAS APRECIADA ES EL REVOLVER

CORZO

Marca Registrada

Con las mismas características y garantías que el Colt y el Smith Wesson.

Gran surtido en Escopetas o efectos de caza.
Nos hacemos cargo de sacar licencia de caza en 24 horas.

Unicos importadores

V. GURUCETA Y Ca.

MERCADERES 23.-HABANA

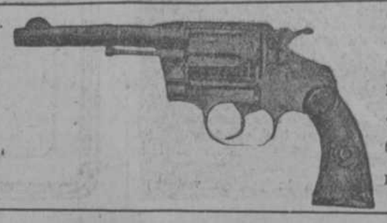

CAZADORES:

Recuerden que en la Armería de Mercaderes, 23, se venden cartuchos Nitro, Club y Escopetas, de todas marcas a precios sin competencia.

Garantizamos la perfección de fabricación y cambiamos todas nuestras ventas si tuvieran algún defecto.

ESCOPETAS DE LAS MAS AFAMADAS MARCAS
CUALQUIER CALIBRE Y LARGO DE CAÑON, A
CUALQUIER PRECIO
CARTUCHOS CARGADOS, A $3.60 EL CIENTO
CON POLVORA SIN HUMO Y MUNICION
"LA ARMERIA"
OBRAPIA, 28.-HABANA
TAMBIEN VENDO "ROMPE-ROCA"

# JOE RODRIGUEZ BATEO BIEN EN EL 2.º JUEGO

Joe Rodriguez

EL DIA 24 EL WORCESTER LE GANO 2 VECES AL BRIDGEPORT Y EL CUBANO FUE DE LOS DISTINGUIDOS

## TOMO PARTE EN 3 DOBLE PLAYS

El Worcester ganó un doble juego al Bridgeport, en el champion de la Liga del Este, el pasado día 24, cuando ganaron sus dos juegos con scores de 6 por cero y 7 por 5. Anderson del Worcester, pitcheó magistralmente en el primero y no permitió más que tres hits, en tanto que en el segundo match Goldsmit y Werts, encargaron de dominar a los "bats" en los momentos precisos y lograron fácilmente.

Joseito Rodriguez, el querido infielista cubano, actuó en los dos matches por su club, pero donde mas se distinguió fué en el segundo encuentro, donde acumuló dos hits en cuatro excursiones al bate. En el primer match no pudo conectar de tres veces.

Véase el score:

**Segundo Juego**

WORCESTER

| | V. | H. | O. | A. | E. |
|---|---|---|---|---|---|
| Thomas, 2b. | 4 | 1 | 4 | 6 | 0 |
| Wilson, 1b. | 3 | 1 | 3 | 0 | 0 |
| Kibbie, 3b. | 4 | 0 | 1 | 3 | 1 |
| Myers, rf. | 2 | 1 | 3 | 0 | 0 |
| Kibbie, ss. | 3 | 2 | 1 | 2 | 0 |
| Stengel, cf. | 4 | 1 | 4 | 0 | 0 |
| Rodriguez, 1b. | 4 | 2 | 10 | 0 | 0 |
| Hunt, c. | 2 | 0 | 1 | 0 | 0 |
| Smith, p. | 3 | 0 | 0 | 1 | 0 |
| Myers, p. | 0 | 0 | 0 | 0 | 0 |
| Totales. | 29 | 8 | 27 | 12 | 1 |

BRIDGEPORT

| | V. | H. | O. | A. | E. |
|---|---|---|---|---|---|
| Burns, rf. | 3 | 4 | 0 | 0 | 0 |
| Burke, lf. | 5 | 1 | 1 | 0 | 0 |
| Batch, 3b. | 5 | 0 | 3 | 1 | 2 |
| Woteil, 1b. | 5 | 1 | 8 | 2 | 0 |
| Drew, cf. | 3 | 1 | 2 | 1 | 0 |
| Henzes, 2b. | 3 | 2 | 4 | 2 | 0 |
| Runser, ss. | 3 | 2 | 2 | 1 | 0 |
| Starr, c. | 4 | 2 | 3 | 2 | 0 |
| Horan, p. | 2 | 0 | 1 | 3 | 0 |
| Bryce, p. | 0 | 0 | 0 | 1 | 0 |
| Metever, x. | 1 | 1 | 0 | 0 | 0 |
| Hearme, xx. | 0 | 0 | 0 | 0 | 0 |
| Totales. | 34 | 10 | 24 | 12 | 2 |

Worcester. . . . . 001 510 000—7
Bridgeport . . . . . 000 000 320—5

Two-base hits, Stengel, Drew, Henzes, Runser, Home rum, Starr. Stolen bases, Thomas, Wilson. Sacrifice, Kibbie. Double plays Kibbie, Thomas y Rodriguez 2; Wight, Tomas y Rodriguez; Goldsmith, Wight y Rodriguez; Henzes, Runser y Wotell. Quedados en bases: Worcester 3, Bridgeport 5. Bases por bolas, Goldsmith 6, Horan 4. Struc out, Werts 1, Horan 1, Bryce 1. Hits a los pitchers a Goldsmith 9 en 7 y un tercio innings. Werts, 1 en 1 y dos tercios. Horan 8 en 7. Bryce 0 en 1. Wild pitchers Horan 4.

**Primer juego:**

Worcester . . . . . 140 010 000—6
Bridgeport. . . . . 000 000 000—0

Baterías: Smits y Anderson, por el Worcester y Army y Roberts por el Bridkeport.

## INTERESANTE SERIE ENTRE JESUS DEL MONTE Y SENADORES

Los potentes clubs "Jesús del Monte" y "Senadores" comenzarán hoy, domingo treinta, por la mañana una interesante serie de tres juegos que se celebrarán en el Invencible Park, magníficos terrenos situados en Avenida de Acosta y Mayia Rodriguez.

Resultará vencedor en dicha serie el club que primero gane dos desafíos, y es de esperar que por el calibre de ambas novenas y por el interés que ambos Managers pondrán para llevarse el hermoso trofeo que en dicha serie se discute, que los juegos resulten muy reñidos.

**Senadores**— C. Castillo, F. Coveleskie, J. Beke y A. Boada, pitchers A. Gómez, catcher; P. Martinez, primera; J. Nenito, segunda; C. Monar, tercera; E. del Amo, short stop; N. Sotolongo, left field; M. Brito, center field y A. Morejón, right field.

**Jesús del Monte**.—L. Nodarse, E. Pous, J. M. Diana, E. Romero, J. Gross y M. Giménez, pitchers; F. Ballesté, V. Pérez y V. Rodriguez, catchers; C. Pous 1b; J. Hernández 2b; D. Gómez 3b; F. Gottardi 3b; R. Carcas ss; y A. Valdés, F. Antich, D. Valdés y A. Maresma, outfielders.

Para el primer juego es casi seguro que Dobarganes el Manager de los "blanqui-negros" envie a la línea de fuego a su pitcher estrella Lorenzo Nodarse, mientras que Albear se reserva que pitcher utilizará para ganarle el primer juego a los "blanqui-negros".

Dice Capetillo que tengan cuidado los Senadores con la "cáscara" no se resbalen.

## Cómo van los demás circuitos

**LIGA DEL "COTTON"**

| | G. | P. | Ave. |
|---|---|---|---|
| Meridian | 29 | 18 | .617 |
| Hattiesg. | 30 | 19 | .612 |
| Jackson | 26 | 21 | .553 |
| Laurel | 25 | 23 | .522 |
| Brooklen | 23 | 24 | .489 |
| Vicksburg | 21 | 29 | .420 |
| Monroe | 20 | 29 | .450 |
| Alexandria | 17 | 28 | .378 |

**LIGA DE TEXAS**

| | G. | P. | Ave. |
|---|---|---|---|
| Ft. Worth | 39 | 14 | .376 |
| Dallas. | 34 | 20 | .630 |
| W. Falls. | 39 | 20 | .623 |
| Houston. | 27 | 26 | .509 |
| San Antonio | 24 | 26 | .489 |
| Shrevept. | 22 | 31 | .415 |
| Waco. | 20 | 30 | .400 |
| Beaumont | 11 | 43 | .204 |

**LIGA DEL ATLANTICO**

| | G. | P. | Ave. |
|---|---|---|---|
| Charlotte. | 67 | 43 | .609 |
| Sparburg. | 67 | 44 | .604 |
| Augusta. | 60 | 48 | .556 |
| Macon. | 58 | 53 | .523 |
| Asheville. | 56 | 55 | .505 |
| Greenville. | 51 | 59 | .464 |
| Columbia. | 42 | 68 | .382 |
| Knoxville. | 40 | 71 | .360 |

**LIGA DEL OESTE**

| | G. | P. | Ave. |
|---|---|---|---|
| D. Moines | 76 | 55 | .580 |
| Denver | 72 | 58 | .554 |
| Okla Citty. | 69 | 66 | .527 |
| Wichita. | 65 | 61 | .526 |
| St. Joseph. | 63 | 62 | .504 |
| Omaha. | 57 | 72 | .442 |
| Tulsa. | 55 | 72 | .433 |
| Lincoln | 55 | 72 | .433 |

**LIGA DE LAS TRES "I"**

| | G. | P. | Ave. |
|---|---|---|---|
| Peoria | 73 | 43 | .629 |
| T. Haute. | 72 | 46 | .610 |
| Evansville. | 58 | 56 | .509 |
| Danville. | 58 | 56 | .509 |
| Decatur | 56 | 60 | .483 |
| Bloomton. | 53 | 61 | .465 |
| Springfield | 47 | 65 | .409 |
| Quincy. | 43 | 72 | .374 |

**LIGA DEL PACIFICO**

| | G. | P. | Ave. |
|---|---|---|---|
| San Francisco. | 93 | 49 | .655 |
| Salt Lake. | 85 | 59 | .590 |
| Seatttle. | 81 | 61 | .574 |
| Los Angeles. | 78 | 63 | .553 |
| Portland. | 69 | 71 | .493 |
| Oakland. | 61 | 82 | .427 |
| Vernon. | 54 | 88 | .380 |
| Sacramento | 47 | 95 | .331 |

**LIGA PIEDMONT**

| | G. | P. | Ave. |
|---|---|---|---|
| W. Salem. | 27 | 19 | .587 |
| Durham. | 22 | 22 | .500 |
| Danville. | 22 | 23 | .489 |
| Greensboo. | 22 | 23 | .489 |
| Raleigh. | 22 | 24 | .478 |
| Salisbury | 21 | 25 | .457 |

NOTA: Estos estados alcanzan hasta el día 27 inclusive.

# EN RECESO EN LAS POLEMICAS DEL RING!

(Por Dionisio GONZALEZ)

El cable, siempre lacónico y un poco irónico, parece en algunas ocasiones compadecerse de su víctima, el público, y se muestra a ratos tanto benevolente con éste. Prueba de ésto es, el receso en las actividades polémicas del Ring que, según M. el Cable parece haber decretado hace unos dos o tres días. Efectivamente, hace bastantes días que no recibimos noticias de que Dempsey peleará o no peleará con el de si Harry Wills se proclama o no se proclamará Campeón, que la Comisión Nacional de Boxeo del Estado de Nueva York, se pronuncie por ésto o por lo otro; en fin todas esas noticias sensacionales que mantienen a los fanáticos en una excesiva tensión nerviosa, y que, han sido la causa inmediata indiscutiblemente, del incremento de todas las enfermedades nerviosas, con beneficio, por supuesto de los especialistas de los nervios y del cerebro.

Los pleitistas han firmado un armisticio y descansan.

Bien ganado tienen el descanso.

El público, por su parte también lo merecía.

Pero, el cese de hostilidades es temporal.

El fuego graneado se reanudará en breve tiempo y más intensamente.

El Otoño se aproxima y con él una gran pelea.

Por eso digo, que el receso es temporal. Pronto volverán a la carga.

Dempsey mientras tanto, descansa con su bella consorte en un precioso "cottage" que expresamente mandó construir en Hollywood para pasar su Luna de Miel.

Harry Wills de regreso a los Estados Unidos se siente satisfecho de que correrías por los alegres Campos de "Mommartre".

Harry Grebb, descansa en un hospital, a consecuencia de haber recibido con su "dura" cabeza, un poste telegráfico en un accidente automovilístico.

Los demás contendientes andan dispersados por los diversos Estados de la Unión y la Comisión Nacional de Boxeo también descansa.

¿Cuál será la nota sensacional de este Otoño?

Nadie lo sabe.

Pero, Uzcumdum, el formidable boxeador vasco hace aprestos bélicos y se prepara a invadir los Estados Unidos.

Quizás nos de alguna sorpresa.

Y, mientras los ases del Ring descansan, Black Bill, un cubano, desconocido hasta ayer en los Estados Unidos, se anota una victoria más a los doce triunfos que se ha anotado ya consecutivamente en Yanquilandia, convirtiéndose en ídolo popular.

De 114 peleas, ha ganado 113.

Bonito record.

Insuperable.

¿Qué Campeón Mundial puede decir otro tanto?

Pero, quizás no sea esta la última sorpresa del cubano.

El aspira algo más, y tiene lo necesario.

El Campeonato Mundial es su objetivo.

Sería el primer caso en Cuba.

Los fanáticos no deben perder de vista a este diminuto Apolo, que ostenta con orgullo en el extranjero los colores cubanos.

Su actuación en Norte-América ha sido notabilísima. Ha peleado con notabilidades del ring y las ha vencido. Siempre con facilidad. Con largo margen.

Cirilín Olano es otro cubano que brilla al lado de Black Bill. Quizás no goce de tanta fama y popularidad como este último, pero ha obtenido algunas resonantes victorias en Yanquilandia.

Los cubanos se han distnguido notablemente en el base ball.

Cuba ha producido estrellas en ese hermoso deporte. Luque fué un día el pitcher-estrella de la Liga Nacional.

¿Producirá Cuba también formidable boxeadores?

Black Bill y Cirilín Olano tienen la palabra.

¡Y, mientras tanto los ases del ring siguen en receso!...

WINCHESTER
TRADE MARK
CARTUCHOS DE MUNICIONES
No regrese usted sin caza
Cartuchos de gran potencia y largo alcance, absolutamente impermeable. Se garantizan los buenos resultados. Para que la cacería sea un verdadero placer, insista usted en los cartuchos Winchester.

El cartucho Winchester "Repeater", es ahora de color rojo y se ofrece en cajas corrientes Winchester que llevan la marca "Rojo".

Cómprelos en todos los establecimientos acreditados
WINCHESTER REPEATING ARMS CO. New Haven, Conn., E. U. A.

Para mi.... Ron Martí
ACOSTA 83
TELEFONO M-5092

# La Educación Deportiva Como Base Fundamental del Atletismo

TODO ATLETA QUE CAREZCA DE ELLA ES COMO UN FARO SIN COMBUSTIBLE

Uno de los puntos que más estrechamente van unidos al éxito de un atleta, es el concerniente al de la educación deportiva.

La educación deportiva como base fundamental del atletismo, influye de manera decisiva en el desarrollo atlético, y mientras más acabada es, mayores beneficios obtendrá de sus facultades el atleta.

La educación deportiva, permite, estar en todo momento y en todo lance por difícil o crítico que sea en pleno dominio del carácter, en pleno dominio de las facultades, y por lo tanto se puede hacer uso de ellas, y hasta sacarle mayor provecho.

En toda máquina sportiva, ya sea de baseball, football, basket, tennis, etcétera el Capitán tiene que mantener en todo momento, la unidad, y ésta sólo se consigue con la disciplina, base del team work, eje principal de toda organización.

El jugador que carezca de educación deportiva, no puede ser disciplinado, y si lo aparenta, es puramente superficial, tan pronto el momento es propicio, brota la falta de control de sí mismo, convirtiéndose en un indisciplinado, más o menos adaptable, pero en el fondo perjudicial, nocivo.

Y entonces tenemos que un jugador en esas condiciones no puede ser utilizado, tiene por lo tanto cerradas las puertas, del que bien pudiera ser su porvenir, aunque en la hora actual sólo representara para él un pasatiempo.

El jugador educado, posee un cincuenta por ciento de mayor valor, y por lo tanto ha de reportar muchísima más utilidad al club en que milita, contribuyendo con sus facultades materiales, y con su cerebro, a la mayor eficiencia posible a la labor a él encomendada.

Además, el jugador que posea tan esenciales condiciones para poder triunfar en su carrera, despierta las simpatías de las masas, sin sentir va captándose el afecto de las multitudes, llegando a convertirse en ídolos de las mismas.

A la afición, cuando concurre a un espectáculo deportivo, gusta sobremanera de presenciar un encuentro reñido, jugado con todo el ardor y todo el ímpetu y corage que se requiere, pero sin traspasar los límites, que bien definen, y distinguen una actuación verdaderamente atlética, a una actuación violentamente unipersonal.

Y precisamente en el ardor de la lucha, cuando todo el cuerpo y el alma de los contendientes está bajo la tensión nerviosa natural, es cuando más se destaca la educación deportiva, entonces es cuando el jugador, equipier, o lo que sea aunando sus extraordinarias facultades atléticas, a su bien cimentada educación deportiva, surge como la indiscutible estrella, y su labor tanto personal como colectiva alcanza el grado que merece, y se consagra como estrella ante la afición.

Es una necesidad muy sentida en todos los países que cultiven los deportes, el que sus universidades y colegios, dediquen algunas horas a la práctica sportiva de sus educandos, porque ese es el verdadero punto de partida de todo atleta.

Bien es verdad que no todos pueden cursar estudios en colegios y universidades, pero los que en esta situación se encuentren pueden perfectamente en las sociedades o clubs en que militen adquirirla desde su principio, si éstas con pleno conocimiento de sus ventajas poseen organización debida, a fin de fomentar entre sus componentes las bienhechurías que se derivan de todo nivel educacional.

Los clubs o entidades deportivas, velando por tan fundamental causa, que de por sí, les reportan beneficios ilimitados, en todos los órdenes, deben procurar siempre cultivar con verdadero interés entre todos sus atletas la educación deportiva, ya que ésta, como el agua cristalina que brota de la fuente, es más que necesaria, imprescindible, para conservar dentro de los límites que exigen los cánones del deportivismo, el mayor grado de eficiencia que permita brindar el rendimiento necesario que todo atleta debe reportar al club cuyas sedas defienda.

Y en ese plano, las luchas que se libren, las batallas que se conquistan o se pierden, siempre se caracterizan por el sportmanship, de que hacen alarde, con justísimo orgullo aquellos ejércitos de atletismo que lo mismo se revelan grandes ante la victoria, que ante la derrota, ennobleciendo sus aromas con los laureles del triunfo, o dignificándolas con verdadero sportmanship cuando la adversidad bate sobre ellos sus alas.

Las cumbres de atletismo tienen su base fundamental en la educación deportiva.

Cultivarla es una de las obras más grandes que pueden brindarse a la cooperación de la cruzada del siglo actual.

Ramón de DIEGO.

CAMISAS ARROW

CUANDO necesite comprar Camisas, tenga en cuenta que las de la marca ARROW satisfacen al más exigente.

El completo y extenso surtido de estilos, lo mismo que sus dibujos originales, permite encontrar siempre una camisa para cualquier función social, uso diario, etc., que se adapta al gusto individual.

Por su elegancia corte perfecto y firmeza de colores, la Camisa ARRROW es la preferida.

No admita sustituciones. Si por casualidad su camisero no tiene Camisas ARROW seguramente las encontrará en la camisería inmediata.

*Busque siempre la etiqueta con el nombre ARROW que lleva una flecha debajo.*

CLUETT, PEABODY & Co., Inc., TROY, N. Y., Fabricantes.
Schechter & Zoller.-Ricla 58-62, Habana.
*Unicos Agentes para Cuba de los Cuellos y Camisas ARROW*

## PROGRAMA DE BALOMPIE PARA HOY DOMINGO EN ALMENDARES PARK

Orden de juegos para el domingo 30 de agosto de 1925, en Almendares Park, a beneficio del jugador, señor Ecuador Perdomo Machín.

PARTIDOS AMISTOSOS:
1:15 p. m.:
Stadium S. C., vs C. D. Victoria

3:30 p. m.:
Fortuna S. C. vs. Iberia F. C.

COPA REINA VICTORIA
(Desempate)
4:00 p. m.:
Juventud Asturiana-Hispano

## LIGA DEL ESTE

ESTADO DE LOS CLUBS

| | G. | P. | Ave. |
|---|---|---|---|
| Waterbury. | 69 | 51 | .575 |
| Hartford. | 66 | 53 | .555 |
| New Haven. | 64 | 58 | .525 |
| Springfield | 62 | 59 | .512 |
| Bridgeport. | 61 | 61 | .500 |
| Worcester | 60 | 60 | .500 |
| Albany | 58 | 63 | .479 |
| Pittsfield | 43 | 78 | .355 |

Paito Herrera

# SPRINGFIELD Y HAR'FORD DIVIDIERONSE HONORES

PAITO HERRERA BATEO TRES HITS EN NUEVE VECES AL BATE. - SU FIELDING FUE EXCELENTE

## EL 1er. MATCH DURO 13 INNINGS

Los Ponies del Springfield tuvieron una honrosa división de honores en el doblue-header efectuado con el club Hartford el pasado día 24. El primer juego lo ganaron después de 13 innings de lucha con un score de 2 por una. Braxton, el pitcher del Springfield, actuó brillantemente y solo le permitió cinco hits a los contrarios, tres de los cuales, al ser ligados en el quinto le dieron su única anotación del match.

El segundo encuentro culminó con una victoria para el Hartford con anotación de 4x3. Este fué un duelo de batazos, en el que los players del Hartford aprovecharon la oportunidad.

En estos dos matches, Paito Herrera, nuestro querido compatriota, que está resultando la sensación de la liga del Este en esta temporada por su modo salvaje de darle a la esférida, actuó con bastante acierto y acumuló hits en nueve veces que fué al bate, se robó una base, se sacrificó dos veces y para terminar bien, aceptó 10 lances en la segunda almohadilla sin la menor sombra de error.

Véase el score:

**SPRINGFIELD**

| | Vb. | C. | H. | O. | A. | E |
|---|---|---|---|---|---|---|
| Le Beau, lf. | 4 | 2 | 2 | 1 | 0 | 0 |
| Herrera, 2b. | 4 | 0 | 1 | 5 | 1 | 0 |
| Post, 1b. | 4 | 0 | 1 | 16 | 2 | 0 |
| Standaert, 3b | 6 | 0 | 2 | 1 | 5 | 2 |
| Oberc rf. | 5 | 0 | 2 | 4 | 0 | 0 |
| Simpson, cf. | 4 | 0 | 0 | 0 | 0 | 1 |
| Niederkorn, c. | 5 | 0 | 0 | 5 | 1 | 0 |
| Cristy, ss. | 4 | 0 | 1 | 4 | 3 | 0 |
| Braxton, p. | 5 | 0 | 0 | 3 | 4 | 0 |
| Totales. | 41 | 2 | 9 | 39 | 16 | 3 |

**HARTFORD**

| | Vb. | C. | H. | O. | A. | E |
|---|---|---|---|---|---|---|
| Shay, 2b. | 6 | 0 | 1 | 3 | 6 | 0 |
| Hesse, 1b. | 5 | 0 | 0 | 18 | 1 | 0 |
| Rondeau, lf. | 4 | 0 | 1 | 3 | 0 | 0 |
| Schinkel, cf. | 5 | 0 | 1 | 2 | 0 | 0 |
| Kenna, rf c | 5 | 0 | 0 | 3 | 2 | 0 |
| Comisky, 3b. | 5 | 0 | 0 | 2 | 4 | 0 |
| Lowry, c. | 3 | 0 | 0 | 1 | 0 | 1 |
| Mullen, rf. | 2 | 0 | 0 | 1 | 0 | 0 |
| Durocher, ss. | 5 | 0 | 1 | 4 | 6 | 0 |
| Dalley, p. | 4 | 1 | 1 | 0 | 4 | 0 |
| Totals. | 44 | 1 | 5 | 37 | 23 | 1 |

Springfield.
1 0 0 0 0 0 0 0 0 0 0 0 0 1—2
Hartford.
0 0 0 0 1 0 0 0 0 0 0 0 0 0—1

Two-base hits, Standaert, LeeBau, Dalley, Shay, Three-base hits, Le Beau. Stolen bases, Simpson 2, Post, Christy, Rondeau, Herrera, Sacrifice hits, Herrera 2, Dalley. Double plays, Braxton g Post; Dalley, Durocher y Hesse; Shay, Durocher and Hesse, quedados en bases. Springfield 10, Harford 6. Base on balls, Braxton 1, Dalley (6), Struck out, Braxton (2), Dalley 2, Umpires, McDonald. Tiempo: 2h. 25m.

**SEGUNDO JUEGO**

**HARTFORD**

| | Vb. | C. | H. | O. | A. | E |
|---|---|---|---|---|---|---|
| Shay, 2b. | 4 | 0 | 1 | 4 | 2 | 0 |
| Hesse, 1b. | 3 | 1 | 2 | 7 | 0 | 0 |
| Hondeau, lf. | 4 | 0 | 0 | 3 | 0 | 0 |
| Schinkel, cf. | 4 | 1 | 1 | 2 | 0 | 0 |
| Mullen, rf. | 4 | 1 | 3 | 1 | 0 | 0 |
| Kenna, c. | 3 | 1 | 1 | 5 | 1 | 0 |
| Lowry. | 0 | 0 | 0 | 0 | 0 | 0 |
| Comiskey 3b. | 4 | 0 | 2 | 2 | 5 | 0 |
| Durocher, ss. | 4 | 0 | 0 | 2 | 1 | 0 |
| Johnson, p. | 3 | 0 | 0 | 0 | 0 | 0 |
| Owen, p. | 1 | 0 | 0 | 1 | 1 | 0 |
| | 34 | 4 | 10 | 27 | 10 | 0 |

**SPRINGFIELD**

| | Vb. | C. | H. | O. | A. | E |
|---|---|---|---|---|---|---|
| LeeBau, lf. | 5 | 1 | 2 | 2 | 0 | 0 |
| Herrera, 2b. | 5 | 0 | 2 | 3 | 1 | 0 |
| Post, 1b. | 4 | 0 | 0 | 6 | 0 | 0 |
| Standart, 3b. | 4 | 1 | 3 | 3 | 4 | 0 |
| Oberc, rf. | 2 | 0 | 1 | 2 | 0 | 0 |
| Simpson, cf. | 3 | 0 | 0 | 2 | 0 | 0 |
| Niederkorn c. | 3 | 0 | 0 | 7 | 1 | 0 |
| Christy, ss. | 4 | 0 | 0 | 2 | 1 | 0 |
| Brown, p. | 1 | 0 | 0 | 0 | 2 | 0 |
| Bosse, | 1 | 1 | 1 | 0 | 0 | 0 |
| Saunders, p. | 0 | 0 | 0 | 0 | 0 | 0 |
| Moge, -\|-. | 1 | 0 | 0 | 0 | 0 | 0 |
| | 33 | 3 | 9 | 27 | 9 | 0 |

Hartford.
0 0 0 1 0 1 2 0 0—4
Springfield.
0 0 0 0 0 0 0 1 2 0—3

Two-base hits, Comiskey, Oberc. Home runs, Kenna, Schinkel, Stolen bases, Le-Beau, Bosse, Sacrifice hits, Kenna, Rondeau. Double plays, Comiskey, Shay y Hesse; Shay, Durocher and Hesse, quedados en bases, Springfield 9, Hartford 8, base on balls, Brown (3), Owen (1), Johnson (5), Struck out Brown (5), Owen (1), Johnson 4, Saunders 1, Pansed ball, Niederkorn, Umpires McDonald y Brown 2h. Winning pitcher, Johnson. Losing pitcher, Brown.

## Desde el Home Plate

(Noticias y comentarios de los circuítos baseboleros por GALIANA)

Los Yankees en su afán de reforzarse para la próxima temporada, han logrado adquirir los servicios del primer pitcher de la Liga del Este, Garland Braxton, quien desde el box del Springfield, donde tenemos a Paito Herrera haciendo horrores, ha logrado obtener ya 20 victorias en lo que va de temporada. Braxton no será un desconocido en los Mayores, pues ya estuvo con el Boston Nacional una vez.

El pitcher Marberry, de los Senadores, es el "hotellero" más grande de las mayores". Hasta los presentes momentos tiene 14 victorias y 19 derrotas y en ninguno de esos encuentros ha pitcheado más de cinco innings. Siempre entra de tapón y sus compañeros se encargan después de ganarle el juego o de perdérselo.

El manager de los White Sox, Eddie Collins, se encuentra fuera de juego a consecuencia de una herida que recibió en la pierna derecha, al irse a robar una base en uno de los encuentros de la última serie Chicago-Filadelfia. Los médicos declaran que dentro de una semana, el activo manager-jugador podrá volver a su puesto.

Joe Judge, el inicialista de los Senadores, es otra de las estrellas de la Liga Americana que está fuera de juego. Como saben los fans, Judge recibió una herida en la mano derecha al ser golpeado por una pelota del pitcher Whitehill, del Detroit, pues bien, la herida le ha ido molestando de tal manera, que se han hecho necesarios los servicios de los Rayos X para ponerlo listo otra vez y eso es lo que está el popular slugger ahora, por los hospitales de Cleveland, donde reside.

Lou Gehring, el novato inicialista de los Yankees, a quien Miller Huggins contrató directamente de la Universidad de Columbia, está actualmente bateando por un average de .330; a más de eso, tiene dados 14 jonrones en lo que llevamos de temporada.

De esta manera, Pipp no volverá más a su puesto.

Nick Cullop, aquel pitcher de los Yankees, a quien Miller Huggins rechazó por entender que no estaba listo para luchar en las Ligas Mayores, tiene actualmente un batting de .324 en el club Atlanta de la Liga del Sur. Se ha robado 22 pases, cosa que no ha hecho ningún player yankee, y tiene propinados en su circuíto 29 home runs, que le dan el puesto de leader.

¡Y no servía!...

"Quien mucho abarca, poco aprieta", dice un viejo adagio y yo creo que eso es lo que le ha pasado a Hank Gowdy, el catcher de los Gigantes, quien en su deseo de convertirse en manager del Columbus salió de las filas del New York. Después, Jack Dunn, el manager y propietario del Baltimore de la Liga Internacional, le hizo proposiciones y Gowdy olvidó al Columbus para marchar a la Internacional, pero ahora resulta que Dunn ya no desea los auxilios del popular veterano y éste se encuentra sin rumbo fijo.

Sus amigos dicen que pronto embarcará a la Costa del Pacífico.

Ya la temporada baseboleera de 1925 está al caer en los circuítos americanos y todavía Jacinto Calvo no ha aparecido en el center field del club Fort Worth, de la Liga de Texas, donde siempre fué una estrella.

Está visto y probado, que solamente en Cuba se puede ser político y pelotero al mismo tiempo.

Más de cuatro temporadas se pasaron los Yankees jugando, en la Liga Americana con su conjunto de veteranos. Nunca le dieron un chance a los novatos, los cuales resultaban siempre nulos para Mr. Huggins. Esta temporada, sin embargo, la cosa ha cambiado y los viejos que saltando más rápidos que "tapón de sidra", en tanto que un selecto conjunto de novatos está haciendo su aparición en el team.

Qué cosa habrá hecho cambiar de opinión al viejo Col. Ruppert?

Babe Ruth, el formidable slugger de los Yankees está bateando actualmente por un average de .247. El año pasado por esta fecha tenía un average de .397, lo que indica que al viejo slugger le está pasando algo.

Slump natural no es, porque cuando le anunciaron que le iban a reducir el sueldo bateó tres jonrones seguidos y disipó toda duda.

¿Será que querrá también ser manager-pelotero?

## El campeonato anual intér-socios del Lucky Tennis Club Base Ball en Preston

**LA PAREJA G. COMALLONGA-R. PARIS GANA EL CAMPEONATO DE DOBLES MIXTOS DE 1925.**

Alfredo Benítez el activo y entusiasta presidente del Lucky Tennis Club y uno de los más responsables a la sólida estabilidad de esa simpática sociedad vedadista, tiene razones para sentirse satisfecho de sus esfuerzos, ya que los mismos se han ido traduciendo en contrastes, motivo de satisfacción para los socios del Club.

Sus actividades tendientes a organizar los campeonatos anuales inter-socios para el año actual han culminado en un gran éxito, ya que estas interesantes competencias con una animación y entusiasmo poco común han tenido la virtud de constituir un triunfo bajo un doble aspecto deportivo y social para el Lucky Tennis Club.

El campeonato para dobles mixtos que tanto interés obtuvo desde sus comienzos tuvo un brillante epílogo en la tarde del pasado domingo cuando para discutir el round final se presentaron los vencedores de los matches anteriores, las parejas M. Poyo-J. A. Prieto y G. Comallonga-R. París.

Tuvo el Club esa tarde la grata alegría de verse invadido por un considerable grupo de concurrentes que amablemente contribuyeron con su entusiasmo a aumentar el interés que reporte el match.

La señorita Poyo que durante el curso del partido supo ganarse innumerables elogios para la efectividad de su juego, inició las hostilidades ganando con su servicio el primer game de la tarde.

El primer empate se registró al ganar a su vez la señorita Comallonga el juego inmediato haciendo gala de un magnífico servicio y después de haber hecho unas cuantas buenas jugadas por parte de los cuatro players el set fué favorable a la combinación Poyo-Prieto ganándolo 6 x 4.

Reanudado el match se creció la pareja Comallonga-París llegndo a colocar la anotación 5 x 0, amenazando el partido con un rápido love set. Sin embargo, solo después dep erder los dos siguientes games se anotó la pareja Comallonga-París el game necesario para que cristalizara el empate.

A set iguales dió principio el tercer y último episodio del match, en cuyo período los triunfadores poniendo en juego todos sus recursos lograron elevar la anotación hasta 5 x 2. No obstante esto, la señorita Poyo hábilmente secundada por su compañero, logró adjudicarse los dos games siguientes estando al borde del empate, el cual no llegó a cristalizar al ganar París su servicio y poner con el fin al interesante match.

Como breve comentario se puede añadir que la labor de los cuatro contendientes puede calificarse de excelente, aunque justo es dedicar un elogio sincero y sólido al juego de las señoritas Comallonga y Poyo por haber soportado la mayor parte (en particular la vencedora) del peso del partido, hecho este, que por regla general caracteriza a los encuentros de esta naturaleza.

## Balompié en Manzanillo

El Deportivo Hispano venció por cinco goals contra uno al Susini F C.

Nogueira fué el héroe de la tarde.

Manzanillo tuvo el domingo 23 un gran partido de Foot-Ball en los terrenos de "Vázquez Park".

Y fué entre los equipos locales, Deportivo Hispano y Susini.

El árbitro Sr. Antonio Díaz, da la señal de principio. Sacando los "hispanófilos" llevando el balón hasta el matrimonio Baserva-Díaz, que devuelven el balón al campo contrario, donde los "forwards" susinistas mandan hort a la puerta, que son parados magistralmente por el portero.

Saca el portero, hácese del balón Fernández que juega de medio-centro da un pase a Nogueira pasando éste a los defensas, manda un fenomenal short que el portero no puede parar.

Sacan los "susinistas" dan un pase al extremo izquierda centrando: pero el defensa Ortíz deshace las combinaciones de los delanteros negri-amarillo.

Apodérase del balón el interior-izquierda da un pase a Nogueira chutando obteniendo el segundo goal para su equipo.

Sacan los "susinistas" llevando el balón Espinosa da un pase al extremo que va faut.

Hay una mano "susinista" en el área de penalty, que el referée la castiga, tirándola el penalty Sarria va por alto.

Saca el portero, hácese de balón el medio-centro blanco que manda el baló nal extremo y éste a Nogueira tira un shoot perforando por tercera vez la puerta "susinista".

Descanso.

Segundo tiempo.

Los negri-amarillos juegan en campo "hispanófilo" teniendo un dominio por breves momentos, despejando los "backs" blanco no dejando chutar a los "forwards" susinistas.

Nogueira, recibe el balón del delantero-centro manda un short que el portero no vió, obteniendo el cuarto goal para los blancos y en esta misma forma a los pocos momentos obtuvo el quinto goal.

El goal "susinista" fué de la manera siguiente: Espinosa, da un pase a Díaz que juega ahora de interior y después de un breve regateo con las defensas manda un shoot que el portero no pudo parar.

Del Hispano se distinguieron Nogueira en primer lugar, que fué el héroe de la tarde. Ortíz que estuvo muy acertado, Fernández y el goalkeeper.

Del Susini Díaz y Espinosa.

El Hispano ha obtenido un gran triunfo.

Y los seguirá teniendo.

Si juegan como hoy.

El Hispano se alineó en la siguiente forma:

Zulueta, Ortíz, Arias, Plácido, Fernández, Iglesis, Sexto, Antonio Sarria, Gutiérrez, Nogueira.

**Arbilé.**

Manzanillo, agosto 23 de 1925.

## Los Juveniles del Florida fueron aplastados por el Miramar Infantil

El domingo pasado se efectuó un desafío de Base-ball en el Vedado el cual resultó extremadamente movido para los Juveniles, que tuvieron que correr en todas direcciones en busca de los palos de "largo metraje" que le propinaban los muchachos del Miramar a los pitchers del Florida.

En realidad el juego resultó en extremo divertido, porque a más de hacerle la anotación de 34x10 fué una buena práctica para los pitchers del Miramar, pitcheando colosalmente los primeros 5 innings José Díaz, el magnífico pitcher del Miramar, el sexto y séptimo inning fué pitcheado por el insuperable Agostini, el octavo por Arturo Miles que el domingo anterior había ganado el juego a este mismo club, pero que llevaba diferente nombre: y el noveno lo pitcheó Tobi que además de jugar la primera base sabe pitchear.

La cogida de la tarde la hizo José Fernández, jugando la segunda base, el cual engarzó una línea bestial dando una vuelta de cárnero, por lo que fué muy aplaudido. Además de esto puede anotarse que todos bateaaron colosalmente, pero siendo superados por tres jugadores; ellos fueron José Bárcena Juan Gutiérrez y Rafael Bárcena: el primero metió 9 carreras, el segundo empujó otras 7 y el tercero bateó 4 hits.

Por el Florida uno se distinguió Manuel Rodríguez.

En resultado, el juego fué una "comida para patos" y una vez más otra comida de dulces para los muchachos de la Dulcería Suárez.

| | | | | | | | | | | |
|---|---|---|---|---|---|---|---|---|---|---|
| Miramar | 7 | 3 | 4 | 3 | 3 | 7 | 2 | 3 | 2 | 34 |
| Florida | 1 | 0 | 1 | 0 | 3 | 1 | 0 | 1 | 3 | 10 |

# DE AJEDREZ

(Por Evelio BERMUDEZ)

**C. TORRE EN MARIENBAD**

**APERTURA P D.**

| Torre Blancas | Yates Negros |
|---|---|
| 1. P 4 D | C R 3) A |
| 2. C R 3 / | P 3 C R |
| 3. C 3 A | |

Frecuentemente el caballo se desarrolla por 3A, pero después de avanzado el P A D; también podrá ponerse en juego vía 2D.

| | |
|---|---|
| 3. ..... | P 4 D |
| 4. A 4 A | P 3 A |
| 5. P 3 | A 2 C |
| 6. A 3 D | 0 0 |
| 7. 0 0 | C D 2 D |
| 8. T 1 R | P 4 A |
| 9. D 2 D | P 3 T D |
| 10. C 5 R | C X C |
| 11. A X C | P 5 A |
| 12. A ? R | A 4 A |

Este A no tiene porvenir en el lado de la dama y su posición será causa de serias dificultades.

| | |
|---|---|
| 13. A 3 A | P 3 R |
| 14. D 2 R | P 4 C R |

Haciendo posible la retirada del A.

| | |
|---|---|
| 15. P 4 R | P X P |
| 16. C X P | C X C |
| 17. A X C | A X A D |

Algo mejor hubiera sido P 3 A.

| | |
|---|---|
| 18. P X A | 5 2 A |
| 19. D 3 A | |

Excelente jugada que imposibilita al negro jugar D X P a causa de la contesta A X P.

| | |
|---|---|
| 19. ..... | A X A |
| 20. T X A | T D 1 A |
| 21. P 4 T R | |

Aprovechando la debilidad del contrario al mismo tiempo que apretando la posición.

| | |
|---|---|
| 21. ..... | D 2 R |

Si 21: ...., P 3 T; 22: D 5 T y la destrucción de la posición del Rey, pronto se completaría.

| | |
|---|---|
| 22. P X P | R 1 T |
| 23. D 3 R | T 1 C R |
| 24. P 4 A | P 4 C |
| 25. T 1 D | T D 1 D |
| 26. T R 4 D | D 4 A |
| 27. R 2 A | T 1 A D |

Con un peón más la línea abierta, el juego está prácticamente en póder del Campeón de Méjico.

| | |
|---|---|
| 28. T 1 T R | D 2 R |

Ahora era necesario jugar T 3 C, en cuyo caso, sin embargo, el Blanco podía haber continuado con T 8 D, ch., forzando el cambio de Damas.

| | |
|---|---|
| 29. T X P, ch | R X T |
| 30. D 3 T, ch | R 3 C |
| 31. D 6 T, ch | R 4 A |
| 32. D 7 T, ch | Se rinde |

Lo mismo si juega T 3 C o 5 C, el Blanco termina con D 3 T.

## San Cristóbal vence a Regla Stars

El domingo próximo pasado se llevó a efecto el juego señalado entre la invicta novena de la Sociedad de Antiguos Alumnos del Colegio San Cristóbal y la conocida con el nombre de Regla Staars. Resultó un triunfo apretado, pero nunca con peligro para los Cristobalinos que conectaron las terribles curvas de Roque. Se distinguieron por el San Cristóbal: Román que sirvió "ocho ponches" y permitió solamente cinco hits diseminados; al bate Fajo, de la Paz y Delabat que dió el hit necesario.

Por el Regla Stars: el buen pitching de Echavarría y al bate Gómez, el catcher amateur y Bolaño.

Para más detalles de lo interesante del juego véase el score:

SAN CRISTOBAL

| | V. | C. | H. | O. | A. | E. |
|---|---|---|---|---|---|---|
| R. López ss. | 3 | 1 | 0 | 4 | 1 | 0 |
| C. Pérez 1b. | 3 | 0 | 0 | 1 | 10 | 0 |
| P. Aporta 3b. | 2 | 1 | 0 | 3 | 2 | 1 |
| M. de la Paz c. | 5 | 1 | 2 | 0 | 9 | 0 |
| R. Delabat 2b. | 4 | 0 | 1 | 2 | 3 | 0 |
| J. Fajo cf. | 4 | 0 | 2 | 0 | 1 | 0 |
| F. Lago rf. | 3 | 0 | 0 | 0 | 0 | 0 |
| J. Román p. | 2 | 0 | 1 | 1 | 2 | 0 |
| J. Fernández lf. | 1 | 0 | 0 | 0 | 1 | 0 |
| J. Betancourt lf | 2 | 0 | 0 | 0 | 1 | 1 |
| Totales | 29 | 3 | 6 | 11 | 30 | 2 |

REGLA STARS

| | V. | C. | H. | O. | A. | E. |
|---|---|---|---|---|---|---|
| E. Caballero 2b. | 5 | 0 | 0 | 3 | 1 | 0 |
| N. García 3b. | 3 | 1 | 0 | 2 | 2 | 2 |
| R. Peña ss. | 3 | 0 | 0 | 3 | 6 | 2 |
| J. Gómez c. | 4 | 0 | 2 | 0 | 5 | 0 |
| A. Bolaño cf. | 4 | 0 | 1 | 0 | 3 | 0 |
| A. Echavarría p rf. | 4 | 0 | 1 | 2 | 1 | 0 |
| R. Quesada 1b. | 4 | 0 | 0 | 1 | 7 | 1 |
| J. Reynaldo lf. | 3 | 0 | 0 | 0 | 3 | 0 |
| ". Blanco rf. | 2 | 0 | 1 | 0 | 2 | 0 |
| J. A. Roque p. | 1 | 0 | 0 | 0 | 0 | 0 |
| Totales | 33 | 1 | 5 | 11 | 30 | 5 |

Anotación por entradas:

| | | | | | | | | | |
|---|---|---|---|---|---|---|---|---|---|
| San Cristóbal | 1 | 0 | 0 | 0 | 0 | 0 | 0 | 2 | 3 |
| Regla tSars | 0 | 0 | 0 | 1 | 0 | 0 | 0 | 0 | 1 |

SUMARIO:

Two base hit: A. Bolaño

Sacrifice hit: C. Pérez.

Struck out: Por Román 8, por Echevarría 4, por Roque 1.

Bases por bolas: Por Román 2, por Echevarría 1, por Roque 0.

Double plays: Bolaño a Peña, Peña. tHt a los pitchers: a Echevarría 4 en 5 1|2 innings, a Roque 1 en 2|3 inning.

Pitcher perdedor: Roque.

Tiempo 1 hora 50 minutos.

Scorer: M. A. Alvarez.

## Los principales jonroneros de las Ligas Mayores

A continuación pueden ver los fans el estado actual de los principales peleuleros de las Ligas mayores, donde puede verse fácilmente la distancia que separa a Roger Hornsby, el formidable piloto de los Cardenales de St. Luis, de su contrario más cercano, tanto en su Liga como en la Americana. Así mismo los fans podrán apreciar la diferencia enorme que existe entre el número de home runs que se ha bateado este año con la cantidad que por esta fecha se había registrado en la pasada temporada de 1924:

**LIGA NACIONAL**

| | |
|---|---|
| Hornsby, St. Louis | 35 |
| Hartnett, Chicago | 24 |
| Fournier, Brooklyn | 21 |
| Bottomley, Saint Louis | 19 |
| Kelly, New York | 18 |
| E. Meusel, New York | 18 |
| Cuyler, Pittesburgh | 17 |
| Harper, Philadelphia | 16 |
| Wright, Pittsburgh | 15 |
| Wrightstone, Philadelphia | 12 |
| Brooks, Chicago | 12 |
| Wheat, Brooklyn | 22 |
| Snyder, New York | 10 |
| Blades, St. Louis | 10 |
| Grimm, Chicago | 10 |
| Bell, St. Louis | 10 |
| Jackson, New York | 9 |
| Terry, New York | 8 |

**LIGA AMERICANA**

| | |
|---|---|
| Williams, Saint Louis | 25 |
| R. Meusel, New York | 25 |
| Simmons, Priladelphia | 22 |
| Ruth, New York | 15 |
| Gehrig, New York | 14 |
| Jacobson, Saint Louis | 13 |
| Goslin, Washington | 13 |
| Speaker, Cleveland | 12 |
| Robertson, St. Louis | 12 |
| McManus, St. Louis | 12 |
| Cobb, Detroit | 11 |
| Myatt, Cleveland | 11 |
| Sisler, St. Louis | 11 |
| Todt, Boston | 10 |
| Judge, Washington | 8 |
| Boone, Boston | 8 |
| Hargrave, St. Louis | 8 |
| Sheely, Chicago | 8 |

**TOTAL DE BATAZOS DADOS**

| | 1925 | 1924 |
|---|---|---|
| Liga Nacional | 546 | 380 |
| Liga Americana | 445 | 318 |
| | 991 | 698 |

## Ramón Pérez favorito en la pelea del 9 de septiembre, por la faja Flyweight

Pocos días faltan para descifrar la incógnita. Las opiniones están divididas. Sin embargo, se nota una ligera mayoría a favor de Ramón Pérez, a quien se considera el favorito en esa importante pelea.

Los partidarios de Pérez se basan en el cuidadoso trainning a que se está sometiendo Pérez para predecir su victoria. Dicen que cuando Pérez suba al ring el domingo 6 de septiembre, no solo se sentirá capaz de vencer a Genaro Pino, sino al propio Fidel la Barba, conquistador de Franquie Genaro, debe estar muy bueno Pérez para que sus partidarios hablen así.

Es difícil predecir en una pelea que la consideramos tan bien matcheada, quien será el vencedor. Ambos gozan de una bien cimentada reputación .Genaro Pino ha eliminado a los mejores hombres de su división y siempre ha sido el más temible rival de Black Bill. Pero Ramón Pérez es la pesadilla de Flyweights y bantams desde hace algún tiempo. Su reciente victoria sobre el terrible Kid Guanajay, hombre de un punch terrible y gran boxeador, demuestra las condiciones en que se encuentra.

No queremos sufrir el chasco que sufrieron algunos críticos en las peleas de Dave Shade y Jimmy Slattery, y Frankie Genaro vs. La Barba, de modo que nos contentaremcs con esperar la fecha del encuentro.

La venta de localidades para el beneficio de la viuda de Víctor Muñoz se ha animado en estos días. El hecho de que el vencedor de el encuentro Pino-Pérez será enviado a New York a discutir la Faja Flyweight del Mundo ha despertado gran entusiasmo. De ahí la demanda de localidades. Además, como que Víctor Muñoz gozaba de grandes simpatías en la mayor parte de las sociedades atléticas, todas éstas se han ofrecido a cooperar al mejor éxito de la altruista obra. En el Unión Club, Iberia, Fortuna, Atlético de Cuba, Vedado Tennis y otras, hay localidades para venderlas a los socios. También el Club Rotario tiene localidades a la venta para sus miembros.

## Una fiesta Hispanófila

Nos comunican del Club Deportivo Hispano América", que para los primeros días del mes próximo la Comisión que preside el entusiasta Manolo Mauriz está organizando en el "Teatro Martí" una gran función artística.

Indiscutiblemente que esta noticia ha de ser bien recibida por el elemento hispanófilo, ya que esta fiesta la organizan a petición de un gran número de simpatizadoras del citado club, que con verdadero derecho, tienen deseos de disfrutar de una velada.

En este aspecto de vida social, sin duda alguna, los hispanófilos siempre han triunfado, empezaron con veladas en su local y terminaron por tener que darlas en un teatro porque el "home" de los "tigres" era insuficiente.

Hemos tratado de indagar con los Comisionados sobre el programa pero no se sabe nada aún, pero algo grande ha de ser lo que organice el chistoso Manolo Mauriz, Presidente de la Comisión de Fiesta.

Se corre el rumor que debutará en esta fiesta negri-amarilla, la rondalla del "Hispano", dirigida por el gran maestro Manopla.

Veremos si esta fiesta es otro éxito que anotar a los "chicos" que con tantos entusiasmos dirige por la senda del triunfo el Sr. Rafael Armada.

Todo buen hispanófilo, debe de secundar abiertamente las ideas y proyectos de la Junta Directiva, seguro que todas ellas serán de grandes beneficios para el prestigioso "Deportivo Hispano América".

# SPORTFOLIO

¿Ha ponchado alguna vez en una temporada el famoso pitcher Walter Johnson a 300 bateadores?

¿Peleó siempre George Chaney bajo su propio nombre?

¿Cuál es el record para carambolas de tres bandas, hechas consecutivamente?

¿Qué golfista ha ganado el campeonato nacional de los Estados Unidos mayor número de veces?

¿Por qué muchos cronistas llaman a los pitchers zurdos "southpaw"?

RESPUESTAS A LAS PREGUNTAS DE AYER

Rube Maquard, el veterano lanzador del Boston Nacional, estableció su record de 19 victorias consecutivas en el año de 1912. Comenzó a ganar el 11 de abril y terminó el 3 de julio.

—Miss Helen F. Hansel fué la primera mujer que ganó el campeonato de tennis de los Estados Unidos.

—En la pelea celebrada entre George Carpentier y Jack Dempsey se obtuvo una ganancia de $.. 1.552.422 pesos.

—El pitcher de los espejuelos, Lee Meadows, antes de ingresar en el team de los Piratas, perteneció al St. Luis Nacional, y al Filadelfia.

—No existe ninguna regla en el baseball que limite el número de los bateadores de emergencia que se puede usar por un team en un mismo inning.

Lea mañana: SPORTFOLIO.

Copyright 1925, by Public Ledger Company.

## La gran Antilla continúa dando hierro en el Vedado Tennis Club

Los muchachos del doctor Pelot continúan invictos en el campeonato de juveniles formado por el Vedado Tennis Club. No han perdido uno solo de los juegos que han llevado a efecto, demostrando que el nombre de La Gran Antilla es como fué el del Cid Campeador, capaz de ganar batallas después de muerto, tal es la tensión nerviosa, el terror que inspira a sus adversarios al solo conjuro de su nombre.

Si los dos matchs que le faltan por jugar a la novena del doctor Pelot los gana, entonces habrá ganado el champion invicto, sin sufrir una derrota, por eso siempre que juega se encuentra ancho como el wazandol de a peso. El último match lo celebró el martes con el Vedado Tennis derrotándolo con score de 5 carreras por cuatro. A continuación va el score:

**VEDADO TENNIS**

| | V. | C. | H. | O. | A. | E. |
|---|---|---|---|---|---|---|
| J. Meyer, cf. | 4 | 1 | 0 | 4 | 0 | 0 |
| E. Meyer, lf. | 2 | 1 | 0 | 0 | 0 | 0 |
| E. Fernández, p. 2b. | 3 | 0 | 0 | 0 | 2 | 0 |
| J. Coroalles, c. | 4 | 1 | 1 | 11 | 0 | 0 |
| M. Cano, p., rf. | 4 | 1 | 2 | 0 | 0 | 0 |
| O. Sánchez, 3b. | 3 | 0 | 0 | 2 | 0 | 0 |
| L. Rabel, rf., p. | 2 | 0 | 1 | 0 | 0 | 0 |
| J. Pedro, ss. | 2 | 0 | 0 | 2 | 0 | 0 |
| R. Martínez, x. | 2 | 0 | 0 | 2 | 1 | 0 |
| R. Fernández, xx. | 2 | 0 | 0 | 2 | 0 | 0 |
| Totales. | 28 | 4 | 5 | 27 | 1 | 0 |

**GRAN ANTILLA**

| | V. | C. | H. | O. | A. | E. |
|---|---|---|---|---|---|---|
| M. Morera, ss. | 5 | 2 | 3 | 2 | 2 | 0 |
| F. Ardavín, c. | 4 | 1 | 0 | 7 | 1 | 0 |
| C. Escarza, 1b. | 4 | 2 | 1 | 9 | 0 | 0 |
| E. Alvarez, rf. | 3 | 2 | 1 | 0 | 0 | 0 |
| M. Millan, p. | 3 | 0 | 0 | 2 | 1 | 0 |
| F. Castro, lf. | 4 | 0 | 2 | 0 | 0 | 0 |
| J. Tarafa, 3b. | 2 | 0 | 0 | 3 | 0 | 0 |
| D. Martínez, x. | 3 | 0 | 1 | 0 | 0 | 0 |
| H. Pi, 2b. | 1 | 1 | 0 | 4 | 2 | 0 |
| F. Saravia, xx. | 1 | 0 | 0 | 0 | 0 | 0 |
| Totales. | 30 | 8 | 8 | 27 | 6 | 0 |

SUMARIO

Three base hits: Coroalles, Escarza. Two bases: Morera y Castro. Bases por bolas: E. Fernández 1; Cano 7; Rabel 1; Milan 7. Struck outs: Cano 8; Rabel 1; Millan 7. Bases robadas: Castro 2; Ardavín 1; Morera 1; Alvarez 1; Tarafa 1; Cano 3; F. Mejer 2; Rabel 1; Pedro 1. Double plays: Mejer a Fernández. Passed ball: Ardavín 1; Coroalles 1. Hits dados: Fernández 1; a Cano 6; a Rabel 1. Pitcher perdedor: Cano. Tiempo: 2 horas. Umpires: Castellanos y Consuegra.


# Texidor Company Limited.

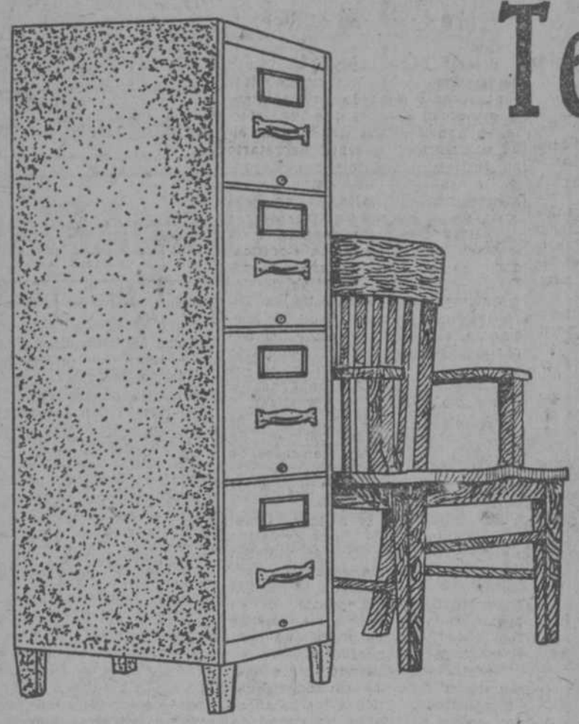

PROVEEDORES de los más modernos, y afamados equipos para Oficinas, Bancos y establecimientos comerciales de toda clase.

Tenemos existencias para servir inmediatamente:

| | |
|---|---|
| Archivos | YAWMAN & ERBE |
| Balanzas | TOLEDO |
| Cajas Registradoras | REMINGTON |
| Máquinas Duplicadoras | RONEO |
| Máquinas de escribir | ROYAL y CORONA |
| Máquinas de sumar, restar y calcular | SUNDSTRAND |

Mobiliarios Importados y del País.

Póngase en comunicación con nosotros.

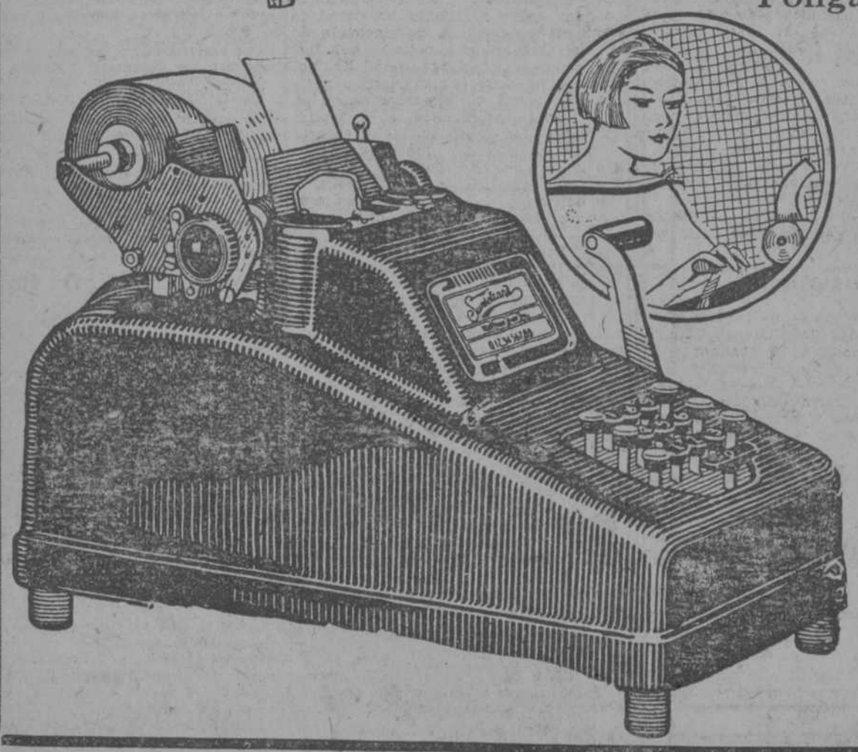

Ricla 27-29 Telf. A-8309

HABANA

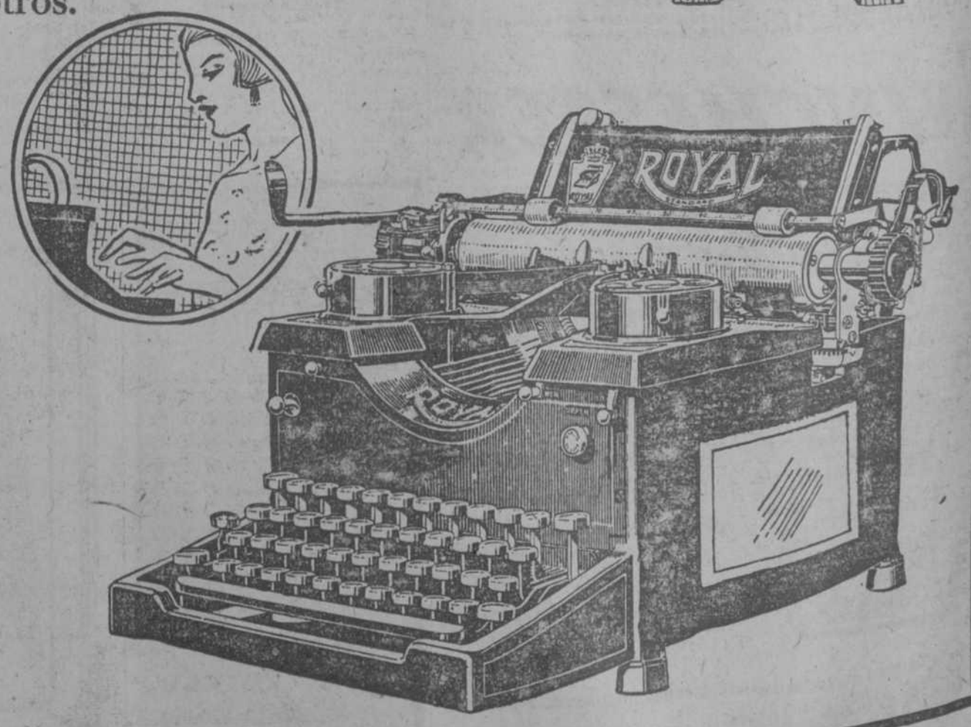

# SE INDICA AL ALCALDE LA CONVENIENCIA DE ESTABLECER UN TURNO NOCTURNO PARA LOS GARAGES, IGUAL QUE CON LAS FARMACIAS

## Continúa el personal de bomberos cumpliendo las órdenes de la alcaldía de retirar los anuncios instalados sin la oportuna licencia o que sean atentatorios al ornato

### La carestía de la carne

Una comisión de encomenderos del Matadero Industrial en la que figuraban los señores Roca, Loynaz y León, se entrevistó ayer con el jefe del Departamento de Gobernación Municipal, doctor Ainciarte, tratando acerca del problema de la carestía de la carne de res que se consume en la Habana.

El doctor Ainciarte explicó a los visitantes los deseos que animan al Alcalde señor Cuesta acerca del particular, y los encomenderos aseguraron que estaban informados del mejor deseo para cooperar en pro de esa iniciativa.

Añadieron los encomenderos, que la carestía de la carne era debida al precio que le fijaban los casilleros carniceros, pues pudiendo vender la libra a 20 o 25 centavos, según clase, la expendían a 30 centavos.

### La carga y descarga

Ayer dispuso el doctor Ainciarte la cancelación de todos los permisos concedidos para efectuar trabajos de carga o descarga de mercancías y verduras en el Mercado Único en horas extraordinarias, ordenando que se observe de manera estricta lo que preceptúa el Reglamento de Mercados en ese asunto.

### En recuerdo del Marqués de Comillas

El Presidente del Centro Montañés de la Habana, ha invitado al Alcalde, para la velada que esa organización celebrará el día primero de septiembre próximo, secundada por el Casino Español, en memoria del difunto Marqués de Comillas, Don Claudio López Brú.

En esa fiesta disertará acerca de la vida del Marqués de Comillas y su obra cultural, el doctor Emilio Deschamps.

### La Comisión del Tourismo

El señor Cuesta ha sido citado para la reunión que celebrará la Comisión Nacional para el Fomento del Turismo el día primero de septiembre, en el despacho del Secretario de Obras Públicas.

### Importadores que protestan

La Asociación Nacional de Importadores de Maquinaria Eléctrica ha remitido al Alcalde una relación de personas que trabajan como agentes de negocios o representantes comerciales, sin abonar al Municipio la debida contribución, con perjuicio de los matriculados debidamente.

### Sin quorum

Ayer no pudo celebrar sesión por falta de quorum, la Comisión del Amillaramiento.

La Comisión tiene por resolver numerosos expedientes de altas y bajas de fincas urbanas.

### Prescriben los débitos por servicio de agua

Ha remitido un extenso escrito al Alcalde el doctor Carrera Peñarredonda, relacionada con la teoría existente en el Departamento de Impuestos Municipales de que los débitos por contribuciones de plumas de agua no prescriben nunca, y con respecto al procedimiento de embargos puesto en práctica por el citado departamento.

El doctor Carrera Peñarredonda demuestra que las prescripciones son tan legales en débitos por fincas urbanas, donde el Municipio las concede, como en servicios de plumas de agua, pudiendo variar únicamente el término, según la apreciación que se dé al arbitrio.

El escrito del doctor Peñarredonda está fundamentado de manera tan sólida, que el doctor Acosta Baró, letrado consultor de la Alcaldía, estima que tiene ganada la cuestión planteada, asegurando que las prácticas que emplea el Departamento de Impuestos, tanto en esta cuestión de las prescripciones como en el procedimieno de embargos, no han sido sometidos a la Consultoría.

### Garages de turno

El señor J. A. Manzano presidió ayer una comisión de obreros y empleados de garages que se entrevistó con el Jefe de la Sección de Apremios del Departamento de Impuestos, para conocer qué solución se ha dado al problema planteado con respecto al cumplimiento de la Ley del Cierre en esos establecimientos. El señor Valdés Gallol manifestó a los comisionados que él había informado al Alcalde acerca de la conveniencia de autorizar un turno de guardia entre los garages en horas de la noche, al igual que se hace con las farmacias, ya que la venta de gasolina y accesorios para automóviles es de urgente necesidad en todos los momentos. El Alcalde resolverá en definitiva.

### El Erario Municipal

El coronel Fernández Mayato, Tesorero Municipal, tiene ya ultimados todos los preparativos para que los pagos correspondientes a los haberes del personal del presente mes de agosto, comiencen el día primero entrante.

—El arqueo efectuado antier arrojaba el siguiente saldo:

Ingresos: Ejercicio Corriente, $12.778.26; Resultas, $2,161.34; y para el Consejo Provincial, $2,293.38.

—El pago de cuanto corresponde abonar al Municipio por el cincuenta por ciento de los gastos de la Policía Nacional, mes de agosto, lo abonará la Alcaldía a fines de la semana que hoy comienza.

### Retirada de anuncios indebidos

Por miembros del Cuerpo de Bomberos, en cumplimiento de un decreto del Alcalde, se continúan retirando de la vía pública aquellos letreros anunciadores instalados sin licencia o cuya colocación constituye un atentado al buen ornato de la ciudad. En esta medida están comprendidos los anuncios fijados en bombillas eléctricas.

### La Comisión del Servicio Civil

El doctor Emilio Núñez Portuondo, Presidente de la Comisión del Servicio Civil, ha solicitado de la Alcaldía el envío de lo sexpedientes personales de los siguientes empleados de la Administración Municipal, que han interpuesto recurso contra resolución del Alcalde que los declaró cesantes en sus cargos:

Jorge Quintana Mata Francisco Arango; Oscar Fernández de Castro; Alberto Ruiz; Miguel Angel Díaz Piedra; José Melchor de León, Blanca Piedra ;Tomás Montoto y Gregorio Rivera.

### Movimiento de personal

Por Decretos del Alcalde Municipal se ha dispuesto el siguiente cambio de personal:

—Nombrando al señor Justo Navarrete Bimbero, con el haber anual de 900 pesos.

—Nombrando al señor Alberto Pozo, escribiente del Departamento de Gobernación, en la vacante por renuncia de la señorita Angela Díaz.

—Y disponiendo que el señor Serafín Castillo, Bombero, pase a prestar servicios como Practicante de Farmaci aen Casa de Socorro.

### Pide su reingreso

El señor Antonio Rodríguez Ferrer, se dirigió al señor Modesto Fraga, Director de la Banda de Música, manifestándole que desea reingresar de nuevo en esa Academia como profesor de clarinete que fué durante nueve años en dicha Banda.

### Altas de Industriales

Relación de industriales que han causado alta por distintas industrias el día 27 de agosto de 1,925.

José Carballido, bodega, en Máximo Gómez 885, B.

Len-Don Polish Co., Fábrica de Betún en Fábrica 14.

Jesús Méndez, Suarrendador en General Aranguren 14 y 16.

Cipriano E. Valdés, Café Cantina en Padre Varela 76.

Consolación García, Figón, en Plácido 41.

Severino Rodríguez, Taller de mecánica sin fundición, San Francisco 46.

Horacio Hernández, Barbería, en Dolores y 13, Víbora.

Hyman Fry, Tienda tejidos sin taller, en Inquisidor 22.


# GRATIS
## a los que Sufren de Almorranas

**No se deje operar hasta que no haya probado este remedio que todo el mundo puede usar en su casa, sin molestia ni pérdida de tiempo. Tome solamente estas pastillas de sabor agradable, de cuando en cuando para curarse de almorranas.**

**Pruebe Sin Gasto Alguno**

Mi tratamiento interno para la curación permanente de almorranas es el más acertado, como lo comprueban miles y miles de cartas de personas agradecidas que tengo en mi poder, y quisiera que Ud. probara mi tratamiento por mi propia cuenta.

No importa si su caso es reciente o si ha sufrido largo tiempo, si es crónico o agudo, permanente o espasmódico, solicite el tratamiento de prueba.

Deseo enviarlo particularmente a personas cuyos casos parecen ser desesperados; a los que hayan usado toda clase de ungüentos, pomadas y otros remedios sin resultado alguno.

Quiero que se convenza Ud. de que mi método es el que da resultados más benéficos.

Esta oferta liberal es de suma importancia para Ud. No demore un sólo día, escriba hoy mismo. No mande dinero, simplemente el cupón debidamente llenado, pero hágalo *hoy*.

**Cupón Para Muestra Gratis**

Mr. E. R. PAGE, 1270
Page Bldg., Marshall, Michigan, E. U. A.

Favor de enviarme prueba gratis de su tratamiento.

Nombre. . . . . . . . . .

Dirección. . . . . . . . . .

Ciudad. . . . . . País . . . . .

# SORPRENDENTE

Caonao, Cienfuegos, 8 Jn. 1913
Sr. Dr. Arturo C. Bosque.
Habana

Con mucho gusto complazco a varios amigos míos que quieren por su conducto hacer llegar a usted su agradecimiento por la pronta curación obtenida con su maravilloso preparado PEPSINA Y RUIBARBO BOSQUE, después de haber probado con varios preparados que dicen curan el estómago, sin haber obtenido resultado alguno.

En este poblado tenemos al Dr. José Suárez del Villar, que es uno de los médicos que más la recetan, y me dice que sus resultados son sorprendentes. Yo siempre tengo un buen surtido de su preparado, que cada día se vende más.

De esta carta puede hacer el uso que más le plazca. Reconózcame como amigo y mande como guste a S. S. S. Q. B. S. M.

(fdo) Rafael León Jiménez

Los curados con la PEPSINA Y RUIBARBO BOSQUE son los siguientes:

Alejandro Ojeda.
Paulino Pérez.
Agustín Crespo.
Próspero Bermúdez.
Cándido Díaz.
Y muchos que los conozco de vista.

Nota.—Cuidado con las imitaciones, exíjase el nombre BOSQUE, que garantiza el producto.

1d-30


# Tomaron posesión el Secretario y Subsecretario de Agricultura

Según habíamos anunciado ayer, a las diez de la mañana, tomaron posesión de sus respectivos cargos de secretario y subsecretario de Agricultura, Comercio y Trabajo, los señores general Manuel Delgado y doctor Nemesio Busto.

El doctor Rafael Iturralde, secretario de Guerra y Marina, que interinamente venía desempeñando la Secretaría de Agricultura, hizo entrega de dicho puesto al general Delgado, suscribiéndose por ambos el acta correspondiente.

El general Delgado, al tomar posesión del importante cargo que le ha confiado el Presidente de la República, dirigió la palabra a los que allí se encontraban presente, esbozando el programa que se propone desarrollar en el Departamento, siempre de acuerdo—dijo—con las inspiraciones del general Machado.

Al terminar su breve discurso, el general Delgado, dirigiéndose a los empleados de la Secretaría les pidió, a todos, su cooperación, para poder salir airoso en el ejercicio de sus funciones.

También usó de la palabra el nuevo subsecretario, doctor Busto, dirigiendo un cariñoso saludo a su antiguo amigo y compañero en la Cámara de Representantes, hoy su jefe en la Secretaría de Agricultura, general Manuel Delgado; saludo que hizo extensivo a los jefes de las distintas secciones de la Secretaría, y demás empleados de la misma.

Por último, habló, en nombre de una comisión del Ejecutivo Nacional del Partido Popular, que asistió al acto de la toma de posesión, el secretario del mismo señor Juan D. Byrne, saludando al secretario, general Delgado, y al subsecretario, doctor Busto, ofreciendo la cooperación del Partido, cuya representación obstentaba en ese acto.

Al acto asistió una numerosa concurrencia, en la que figuraban los señores: secretario de la Guerra y Marina, doctor Rafael Iturralde; doctor Carlos Portela, ex secretario de Hacienda; doctor Mario Ruiz Mesa, subsecretario de Hacienda; señor Elizaga, jefe de Telégrafos; doctor Fernando del Pino, director de la Beneficencia; los congresistas señores Bartolomé Sagaró, Manuel Capestany, Aquilino Lombard y Raúl Mestre; Ricardo Campos; Benito Lagueruela; el doctor Oscar Ugarte; doctor Antonio J. de Arazoza; Venanzio Milián; el representante a la Cámara Justo Carrillo y José María Espinosa, secretario de Comunicaciones.

Pede decirse que entre la concurrencia se hallaban representadas las clases sociales, económicas y políticas de nuestra sociedad, entre ellas una nutrida Comisión del Club Atenas, presidida por el doctor Miguel Angel Céspedes, y los señores Ramiro N. Cuesta, Manuel Capestany, Conrado P. Thondike, Domingo Mesa y Belisario Hernández; los jefes y empleados de las distintas secciones de la Secretaría.

La concurrencia fué espléndidamente obsequiada con ponche y ricas pastas.

Telegramas recibidos por el general Manuel Delgado con motivo de su exaltación a la cartera de Agricultura:

Manzanillo, agosto 29.— General Delgado, Secretario de Agricultura, Habana.— La Cámara de Comercio que presido ha recibido con agrado el nombramiento recaído a favor de usted, de cuya actuación espera el país grandes beneficios, por las relevantes prendas patrióticas que lo adornan.

(F.) **Pedro L. Alvarez.**
Presidente.

Manzanillo, agosto 20.— General Manuel Delgado, Secretario de Agricultura, Habana.— Le saludo y felicito cordialmente al escalar el elevado cargo de que el pueblo liberal se siente satisfecho por cuanto le honra y enaltece su honorable persona.

**Rodríguez Bermejo.**
Administrador Aduana.

Manzanillo, agosto 28.— General Delgado, Secretario de Agricultura, Habana.— Pláceme felicitarle por el merecido nombramiento de que ha sido objeto.

**Soler.**
Contador Zona Fiscal.

Manzanillo, agosto 28.— General Delgado, Secretario de Agricultura, Habana.— Nuestra vieja amistad desde la revolución redentora, me regocija, y su nombramiento para Secretario de Agricultura honra al Gabinete del general Machado. La Delegación de Veteranos de esta ciudad felicita al honorable Presidente por su designación. Exito son los deseos de tus amigos y compañeros.

**Luis Alvarez Ferrer.**
Capitán del E. L.

Habana, agosto 28.— General Delgado, Secretario de Agricultura.— Reciba nuestros plácemes por su merecida designación y exaltación a ese importante cargo.

**Alonso Castañeda; Alonso Pujol.**

Habana, agosto 28.— General Manuel Delgado, Secretario Agricultura.— Hace días le felicité porque sabía su indiscutible designación, y ahora se la reitero. El general Machado, como siempre, ha estado feliz.

**Diego L. Fundora.**
Jefe del Servicio de Telégrafos.

Santa Clara, agosto 28.— General Delgado, Secretario de Agricultura.— Felicitole por su merecido cargo.

**Eufemio Varona.**

Santiago de Cuba, agosto 28.— General Delgado, Secretario de Agricultura.— Calurosa felicitación por su nombramiento de Secretario de Agricultura, que tiene bien merecido por su patriotismo y su amor al liberalismo, nunca superado por nadie. El general Machado, nuestro amado Presidente, prueba con esa resolución su espíritu justiciero y su lealtad insospechable a nuestros principios democráticos.

**Luis Estrada.**

Santiago de Cuba, agosto 28.— General Delgado, Secretario Agricultura.— Lo felicito por su merecida exaltación.

**Manuel Moya.**

Santa Clara, agosto 28.— General Manuel Delgado, Secretario de Agricultura.— Felicito sinceràmente por su nombramiento como pago de un deber.

En hotel "Las Palmas" se toma champagne alegre.

Terminal, agosto 28.— General Delgado, Secretario de Agricultura.— No por esperado menos profundamente satisfecho su merecido nombramiento, deséole felicidades y éxitos.

**Primitivo Ramírez Ros.**

# MERCADO DE CAMBIOS

(For The Associated Press)

### COTIZACIONES MONETARIAS

NUEVA YORK, Agosto 29.

| | |
|---|---|
| Inglaterra. Libra esterlina, vista | 4.85¼ |
| Libra esterlina cable | 4.85.9\|16 |
| Libra esterlina vista | 4.81⅝ |
| España: Pesetas | 14.35 |
| Francia: Francos vista | 4.69¼ |
| Francos cable | 4.69¾ |
| Suiza: Francos | 19.37½ |
| Bélgica: Francos | 4.51½ |
| Italia: Liras vista | 3.75½ |
| Liras cable | 3.76 |
| Suecia: Coronas | 26.83 |
| Holanda: Florines | 40.24 |
| Grecia: Dracmas | 1.49 |
| Noruega: Coronas | 19.98 |
| Dinamarca: Coronas | 24.63 |
| Checoeslovaquia: Coronas | 2.96 |
| Yugoeslavia: Dinares | 1.79 |
| Rumanía: Leis | 0.49½ |
| Polonia: Marcos | 17.75 |
| Alemania: Marcos oro | 23.80 |
| Argentina: Pesos | 40.00 |
| Austria: Coronas | 0.14⅛ |
| Canadá: Dólares | 100.1\|16 |
| Brasil: Milreis | 12.62 |
| Japón: Yens | 40⅝ |
| China: Taeles | 79.75 |

### PLATA EN BARRAS

| | |
|---|---|
| Plata en barras | 71¼ |
| Pesos mexicanos | 54½ |

### BOLSA DE MADRID

MADRID, Agosto 29.

Las cotizaciones del día fueron las siguientes:
Libra esterlina: 32.80 pesetas.
Franco: 33.77 pesetas.

### BOLSA DE BARCELONA

BARCELONA, Agosto 29.

El dollar se cotizó a 6.95 pesetas.

### BOLSA DE PARIS

PARIS, Agosto 29.

Los precios estuvieron hoy irregulares.
Renta del 3 por 100: 45.35 frs.
Cambios sobre Londres: 103.43 frs.
Empréstito del 5 por 100: 53.10 frs.
El dollar se cotizó a 21.32 1\|2 frs.

### BOLSA DE LONDRES

LONDRES, Agosto 29.

Consolidados por dinero: 56 1\|2.
United Havana Railway: 100.
Empréstito británico del cinco por 100: 101 5\|8.
Empréstito británico del 4 1\|2 por 100: 96 1\|8.

### BONOS DE LA LIBERTAD

NUEVA YORK, Agosto 29.

Libertad 3 1\|2 por 100: Alto 100.28; bajo 100.25; cierre 100.28.
Primero 4 por 100: sin cotizar.
Segundo 4 por 100: sin cotizar.
Primero 4 1\|4 por 100: Alto 102.8; bajo 102.3; cierre 102.8.
Segundo 4 1\|4 por 100: Alto 101.2; bajo 100.30; cierre 101.
Tercero 4 1\|4 por 100: Alto 101.17; bajo 101.17; cierre 101.17.
Cuarto 4 1\|4 por 100: Alto 102.14; bajo 102.11; cierre 102.11.
U. S. Treasury 4 por 100.—Alto 102.28; bajo 102.28; cierre 102 28.
U. S. Treasury 4 1\|4 por 100: sin cotizar.
Internacional Telegraph and Telephone Co. Alto 126 3\|4; bajo 126; cierre 126 1\|8.

### VALORES CUBANOS

NUEVA YORK, Agosto 29.

Hoy se registraron las siguientes cotizaciones a la hora del cierre para los valores cubanos:
Deuda Exterior 5 1\|2 por 100 1953. Alto 101; bajo 100 1\|2; cierre 101.
Deuda Exterior 5½ por 100 1904.—Cierre 97 1\|2.
Deuda Exterior 5 por 100 de 1949. Cierre 99.
Deuda Exterior 4½ por 100, 1949. Cierre 90 3\|4.
Cuba Railroad 5 por 100 de 1952.—Alto 87 3\|8; bajo 87 3\|8; cierre 87 3\|8.
Havana E. Cons. 5 por 100 de 1953 —Cierre 94 3\|4.

### BONOS EXTRANJEROS

NUEVA YORK, Agosto 29.

Ciudad de Burdeos, 6 por 100 de 1919.—Alto 85 1\|2; bajo 85 1\|2; cierre 85 1\|2.
Ciudad de Lyon, 6 por 100 de 1919. Alto 85 1\|2; bajo 85 1\|2; cierre 85 1\|2.
Ciudad de Marsella, 6 por 100 1919. Alto 85 1\|2; bajo 85 1\|2; cierre 85 1\|2.
Empréstito alemán del 7 por 100 de 1949.—Alto 97 1\|8; bajo 97; cierre 97 1\|8.
Empréstito francés del 7 por 100 de 1949.—Alto 92; bajo 91 7\|8; cierre 91 7\|8.
Empréstito holandés del 6 por 100 de 1954.—Alto 103 1\|4; bajo 103 1\|4; cierre 103 1\|4.
Empréstito argentino del 6 por 100 de 1957.—Alto 96 1\|2; bajo 96 1\|4; cierre 96 1\|4.
Empréstito de la República de Chile del 7 por 100 de 1951.—Alto 101 1\|2; bajo 101 1\|2; cierre 101 1\|2.
Empréstito de Checoeslovaquia del 8 por 100 de 1951.—Alto 100; bajo 99 7\|8; cierre 100.

### VALORES AZUCAREROS

NUEVA YORK, Agosto 29.

American Sugar Refining Co. Ventas 200. Alto 65 1\|2; bajo 65 1\|2; cierre 65 1\|2.
Cuban American Sugar. — Ventas 400. Alto 24 1\|8; bajo 24 1\|8; cierre 24 1\|8.
Cuba Cane Sugar. Ventas 200. Alto 9 1\|4; bajo 8 7\|8; cierre 9 1\|4.
Cuba Cane Sugar preferidas.—Ventas 400. Alto 42 1\|2; bajo 41 5\|8; cierre 41 5\|8.
Punta Alegre Sugar Comp. Ventas 100. Alto 33 1\|2; bajo 33 1\|2; cierre 33 1\|2.

# EXPORTACION DE AZUCAR

Las exportaciones de azúcar reportadas el día de ayer por las Aduanas en cumplimiento de los apartados PRIMERO y OCTAVO del Decreto 1770, fueron las siguientes:

Aduana de la Habana: 10,000 sacos.
Aduana de la Habana: 7,000 sacos. Destino: New Orleans.
Aduana de Matanzas: 19,700 sacos. Destino: Baltimore.
Aduana de Nuevitas: 13,500 sacos. Destino: Buenos Aires.
Aduana de Nuevitas: 29,920 sacos. Destino: Rotterdam.

# Comisión Temporal de Liquidación Bancaria

En la sesión celebrada por la Comisión Temporal de Liquidación Bancaria, se trataron los siguientes asuntos:

Se estudió el problema de la llamada Deuda de España del Banco Español de la Isla de Cuba, dejándose sobre la mesa la resolución defintiva para el martes primero de septiembre.

Se aprobó la adjudicación hecha por el Banco Nacional de varios enseres del Banco a favor del señor Jacinto Lastra por la cantidad de $30.500 en cheques que no hayan cobrado más de un cinco por ciento y quinientos pesos en efectivo.

Se ordenó la suspensión de la subasta convocada por el Banco Español, para el día de ayer sábado a las diez de la mañana de los solares de Pogolotti por no mediar veinte días entre la fecha para dicho acto y la convocatoria.

Se autorizó a la propia Junta del Banco Español para sacar a subasta los valores que posee de la Compañía de Cienfuegos, Palmira and Cruces Ry. and Light Power Company.

Se rechazó la única proposición que se hizo en la subasta de las carteras de las sucursales del Banco Español, en Antilla, Aguada de Pasajeros, Artemisa y Alacranes y se autorizó a la Junta para sacar de nuevo dichas carteras a subastas pero permitiendo hacer proposiciones por los créditos de cada provincia bastando en estos casos la consignación de garantía que corresponde por el montante de los créditos de la provincia o provincias porque se hagan ofertas.

Y se acordó la forma de redacción de los certificados de acreedores que habrá de expedir la Junta Liquidadora el Banco de H. Upmann and Ca., por el importe de los créditos reconocidos; tratándose además otros varios asuntos relativos a la administración de los bancos en liquidación.

# PROMEDIO OFICIAL DE LA COTIZACION DEL AZUCAR

El promedio oficial, de acuerdo con el decreto número 1770 para la libra de azúcar centrífuga polarización 96, en almacén, es como sigue:

**MES DE AGOSTO**

1a quincena

| | |
|---|---|
| Habana | 2.212288 |
| Matanzas | 2.269658 |
| Cárdenas | 2.214418 |
| Sagua | 2.244565 |
| Manzanillo | 2.202032 |


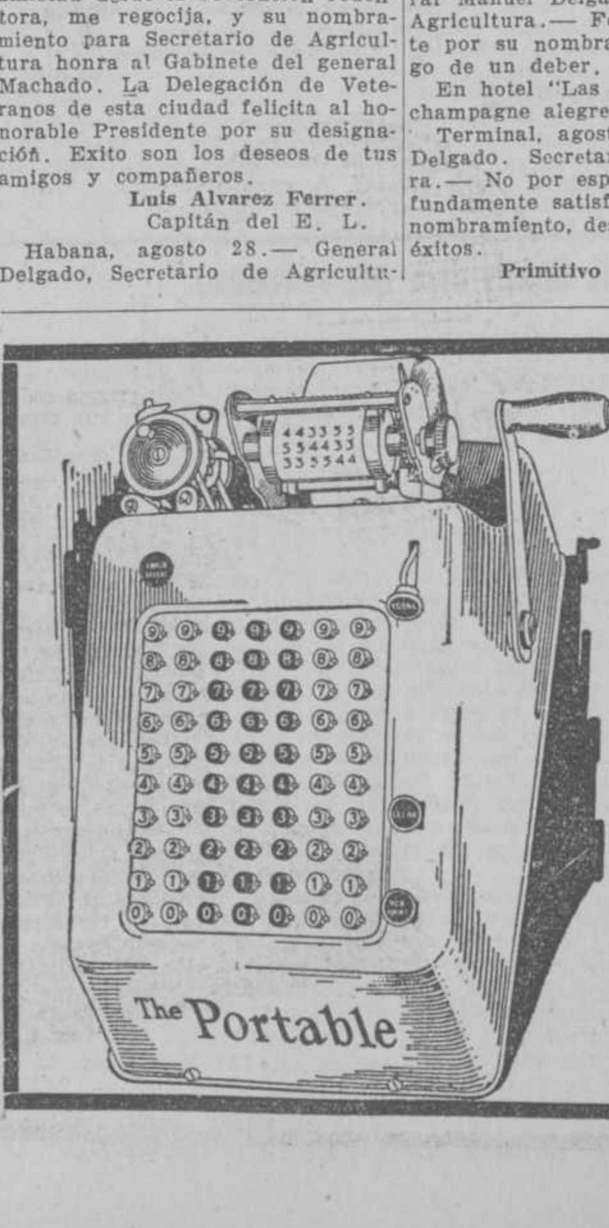

RESUELTO EL PROBLEMA SIN GASTAR CIENTOS DE PESOS

LA MAQUINA DE SUMAR

"PORTABLE"

SUMA, RESTA, MULTIPLICA Y DIVIDE, IMPRIMIENDO

PRECIO $97.50

ABSOLUTAMENTE GARANTIZADA

LA MAQUINA PEQUEÑA QUE HACE EL TRABAJO GRANDE

EL RESULTADO DE 20 AÑOS DE EXPERIENCIA

QUEVEDO, CABARGA Y CIA., S. en C.

COMPOSTELA NUMERO 57 HABANA
Telf. A-3028. Apartado 1736

7052 alt 6d-29



TRICOFERO DE BARRY

Quita la caspa
Evita la calvicie
*De perfume exquisito*


# MERCADO LOCAL DE CAMBIOS

De baja cerró ayer el mercado local de cambios, habiendo grandes ofetas de cambios sobre New York.

Al cierre se ofrecían 40,000 pesos cable a 1\|64 premio, para el lunes.

Se operó entre bancos y banqueros sobre New Lork a 1\|16 por 100 premio y a 1\|32 para entregar el mismo día.

### COTIZACIONES

| | Valor |
|---|---|
| New York cable | ½ P. |
| New York vista | 100 |
| Londres cable | 4.85 ¾ |
| Londres vista | 4.85 ½ |
| Londres 60 días | 4.83 ¼ |
| París cable | 4.71 ½ |
| París vista | 4.70 ½ |
| Hamburgo cable | 23.84 |
| Hamburgo vista | 23.82 |
| España cable | 14.38 |
| España vista | 14.37 |
| Italia cable | 3.78 |
| Italia vista | 3.77 |
| Bruselas cable | 4.54 |
| Bruselas vista | 4.53 |
| Zurich cable | 19.40 |
| Zurich vista | 19.39 |
| Amsterdam cable | 40.35 |
| Amsterdam vista | 40.33 |
| Toronto cable | 3\|32 P. |
| Toronto vista | 1\|16 P. |
| Hong Kong cable | 59.50 |
| Hong Kong vista | 59 25 |

# FALSIFICACION DE BILLETES DE CINCO PESOS

El Servicio Secreto del Departamento del Tesoro de Washington ha comunicado a la Sección de la Moneda las siguientes falsificaciones de billetes:

Denominación: $5.00.
Banco emisor: Federal Reserve Bank of Chicago, Ill.
Letra de comprobación: "D".
El número del cliché del anverso parece ser 384, pero está algo ilegible.
Firmas: A. W. Mellon, Secretario del Tesoro; Frank White, Tesorero de los Estados Unidos.
Retrato de Lincoln.

Esta es una pobre ejecución de producción litográfica sobre un simple pedazo de papel inflexible sin fibras de seda. El número de este specimen es G-207052B, y las figuras de estos números son demasiado gruesas y están muy separadas. Ellas atraerán inmediatamente la atención si el pobre trabajo de la falsificación no se notara. Por esto creemos no ser necesario dar más detalles de esta falsificación. Ella será rápidamente descubierta.

Denominación: $5.00.
Banco emisor: United States Note.
Letra de comprobación: "C".
Número del cliché: 195.
Firmas: H. V. Speelman, Registrador del Tesoro; Frank White, Tesorero de los Estados Unidos.
Retrato de Jackson.
Serie de 1907.

Es esta una pobre falsificación aparentemente impresa de planchas de zinc grabadas al agua fuerte sobre un sólo pedazo de papel sin hebras de seda o imitación de ellas. Mientras todo el trabajo en este billete aparece pobremente ejecutado, el sello, la cifra de denominación y la numeración en el anverso del billete son particularmente pobres.

El número del specimen a mano es H-74902431. Estos números parecen haber sido delineados en planchas separadas e impresos irregularmente y las figuras pobremente hechas. El billete no engañará aquellas personas acostumbradas a manejar dinero.

# Mercado local de Azúcar

El mercado local de azúcar cerró firme, con buena demanda para el consumo.

Muelen actualmente cinco centrales.

Durante la semana pasada se exportaron por distintos puertos de la República, 445.376 sacos, de éstos 129.130 fueron para Buenos Aires.

Las ventas de azucares en el mercado de New York durante la semana fueron como cigue:

5.000 sacos de Cuba a 2.5\|8 centavos libra costo y flete.

100.000 sacos de Puerto Rico a 4.40 centavos libra costo, seguro y flete.

1,000 toneladas de Filipinas a 4.40 centavos libra costo seguro y flete.

Todas estas ventas fueron para posiciones cercanas.

Se vendieron también 5.000 toneladas del Reino Unido para Marcella a 12 chelines y 3 peniques.

Al cerrar el viernes el mercado de New York, los compradores pagaban abiertamente a 2.5\|8 centavos libra costo y flete.

# Información Tabacalera

### DEL MERCADO DE RAMA

Ciento ochenta tercios de clases limpias de Vuelta Abajo, registró ayer Mark A. Pollack en los almacenes de González y Compañía.

Eran los tercios de la vega "La Lima", que el mencionado exportador compró a los almacenistas de la calle "Manrique".

Y ninguna otra cosa hubo ayer en el mercado, en lo que a operaciones respecta.

Si algún otro movimiento se advirtió durante la mañana, ello sería el traslado de tercios con anterioridad comprados, y la carga de los que llegaron por los ferrocarriles y a los almacenes de los receptores fueron llevados.

Mañana, seguramente si tendremos motivos para nuestras notas del martes; porque sabemos de varias operaciones concertadas que se ultimarán el lunes con el registro y carga de los tercios.

### MAS VEGAS COMPRADAS

González, Hermano y Compañía almacenistas de esta capital, han comprado varias vegas más en la finca "La Mota", de la zona de Cabaiguán. En total unos cuatrocientos tercios.

También hemos hecibido noticias de que Bernheim e Hijo han comprado otras vegas. Y lo mismo Constantino González y Compañía.

ero no tenemos otros detalles.

### ENTRADAS DE TERCIOS

Ayer sábado entraron las partidas siguientes:

De Placetas, para Sidney Rostchilds, 195.
De Camajuaní, para Abraham Haas, 130.
De Sa nJuan, para la Henry Clay and Bock, 157.
De Puerta de Golpe, para Sierra y Díez, 119.
De Pinar del Río, para Cano y Hermanos, 100.
De Guane, para H. O. Neville, 153.
De Sta. Clara, para la Cuban Land, 84.
De San Juan, para Cifuentes, Pego y Compañía, 131.
De Santa Clara, para Menéndez y Compañía 88.
De Pta. de Golpe, para Calixto Rodríguez Mauri, 235.
De San Juan y Martínez, para Vilamil Santalla y Compañía, 130.
Del mismo San Luis, para V. Otaño, 21.
De San Juan, para Villamil, Santalla y Compañía, 64.
De Sábalo, para González y Hermanos, 102.
De Mendoza, para Muñiz y Hermano, 73.
De San Juan, para J. Fernández Rocha, 64.
De Sábalo, para González y Hermanos, 106.
De Zaza del Medio, para Constantino González, 130.
De San Juan, para Sobrinos de Antero González, 45.
De San Juan y Martínez, para la Cuban Land, 103.
De Cabaiguán, para Luis Valle, 121.
De Chambas, para Ramón Ruisánchez y Compañía, 98.
Del mismo Chambas, para Gabino Roche. 167.
De Falla, para I. Kaffenburgh e Hijos, 131.
De Guayos, para Lobeto y Miguel, 131.
De San Juan, para Menéndez, Méndez y Compañía, 20.
Del mismo San Juan, para Torres y Gener, 103.
De Falla, para Kaffenburgh e Hijos, 107.
De Chambas, para Antonio González, 153.
De Cabaiguán, para Menéndez y Compañía, 123.

# Algunos acuerdos de la Cámara de Comercio Cubana tomados en la sesión ordinaria de Directiva que celebró el 28 del actual

Prestar cálido apoyo al clamor de la Cámara de Comercio de Cienfuegos con motivo de un alzamiento comercial reciente que tuvo efecto en aquella plaza, lo cual ha sido comunicado al señor Secretario de Justicia, pidiéndole que disponga la necesaria supervisión de las actuaciones judiciales en un caso como ese, por demás alarmante.

Prestar inmediata acogida a la invitación de la Comisión Codificadora, en lo que se refiere a la reforma propuesta del Código de Comercio vigente. Para ello la Directiva ha autorizado que el Presidente, el letrado Director del Departamento Legal y el Secretario de la Corporación, soliciten de los asociados las noticias congruentes con el trabajo que va a realizar, a fin de que la Directiva designe las comisiones necesarias, del seno de la misma o de otros elementos de la colectividad, que dispongan el trabajo de cooperación que ha de dora.

En cuanto a la solicitud del Club Femenino de Cuba, relativa a infracciones que dice se cometen de la Ley del cierre, se acordó contestar a dicha entidad que la Cámara está bien dispuesta en su ayuda, si se le puntualiza quiénes son los infractores y en qué consiste la infracción aludida.

Prestar eficaz ayuda a los elementos mercantiles en todo aquello que diga relación a los balances del cuatro por ciento, en virtud de que la Secretaría de Hacienda no ha accedido a la petición que formuló nuestro organismo, limitándose a prorrogar al plazo para la presentación de balances parciales.

Continuar atentos a la resolución favorable que cabe esperar de las gestiones practicadas para que no sean infructuosos los beneficios que quiso atribuirse a la aplicación de la Partida número 215 del Arancel de Aduanas vigente.

Realizar un estudio de la legislación de marcas y patentes que está en vigor actualmente, a fin de promover su mejoramiento en la forma adecuada.

Que se continúen con el apremio necesario las gestiones para obtener la modificación del artículo 22 del Reglamento del Impuesto de la venta y entradas brutas, en el sentido de que no se exija pago alguno por la patente oficial de ese impuesto.


# ALMANAQUE ILUSTRADO HISPANO-AMERICANO

PARA 1926

Acaba de publicarse este ameno almanaque, que ademas del calendario, fases lunares, datos atronómicos, santoral, etc. contiene trozos literarios de los mejores autores de España y de los paises Hispano Americanos. Contiene las últimas producciones de los mejores poetas contemporáneos, crítica artística de las obras notables producidas durante el año, semblanzas de hombres célebres, etc. Ademas está pletórico de ilustraciones tomadas de fotografías.

Este almanaque en los diez y siete años que lleva de publicación ha aumentado enormemente su venta, lo cual demuestra el exquisito gusto de selección de su Director el conocido literato señor José Brisa.

Precio del tomo. . . . . . $ 0.50

**MI MEDICO**
GUIA PRACTICA DE MEDICINA E HIGIENE
Por los doctores **Fournol, Heiser y Samne**
**Con la colaboracion de los mas eminentes médicos de Francia.**

Esta obra, como producto de la experiencia de médicos eminentes, es de lo mas útil y práctico que se ha escrito hasta el día. La obra en sí, esta escrita en forma didactica, con descripciones sencillas y claras y con exposición de todas las enfermedades, con su diagnóstico, síntomas y tratamiento. La obra está profusamente ilustrada con láminas en negro y colores, reproduciendo las características de las distintas enfermedades, teniendo además 4 modelos anatómicos desmontables representando el cuerpo de la mujer, el del hombre, la cabeza y el cuello y otro especial para adultos de los órganos de la generación. Todos estos modelos constan de varias partes superpuestas mostrando las divisiones de huesos, venas, arterias, órganos, etc. Consta la obra de dos grandes tomos con 1.500 páginas, magnificamente encuadernados en pasta especial $12.00

**LOS MUSEOS ALEMANES**
**(Colección "Las Galerías de Europa")**
Precioso album en Folio conteniendo sesenta reproducciones en color, ejecutadas primorosamente, copias de los mas notables cuadros de los museos "Kaiser Friederich Meseum de Berlín, Galería de Dresde y Pinacotea antigua de Munich". Cada cuadro tiene una descripción explicativa e histórica por los señores Koetschau, Philippi, y Von Reber.. Traducción del doctor Domingo Miral y López, Catedrático de Literatura y Artes de la Universidad de Zaragoza.
Esta edición es de las mas cuidadas y hermosas que se han hecho en español y el presente tomo, así como los demás de la colección, enriquecen cualquier biblioteca. Precio.. . . . . $15.00

**VOCES DE ALIENTO**
**Por el gran educador Orison Swett Marden**
Esta obra, que forma el tomo 32 de sus obras completas es aun mas interesante que las anteriores de las cuales se han vendido miles y miles de ejemplares. En este libro, dol doctor Marden trata con singular maestría, diversos temas relacionados con el perfeccionamiento del individuo y el proceso moral de la sociedad. Contiene un retrato y autógrafo del autor.
Precio del tomo encuadernado en tela.. . . . $ 1.50

**LA INQUISICION ROJA**
(LA CHEKA)
**Por G. Popoff**
El Estado dentro del Estado. Este es el súbtitulo del libro, cuyos capítulos son producto de hechos vividos y experiencias adquiridas por el autor, en la comisión extraordinaria rusa.
Precio de la obra a la rústica.. . . . . . . $ 1.00

LIBRERIA "CERVANTES" DE R. VELOSO Y CIA.
Avenida de Italia 62. Apartado 1115. Teléfono A-4958. Habana
Ind. 29 m.



SANITUBE

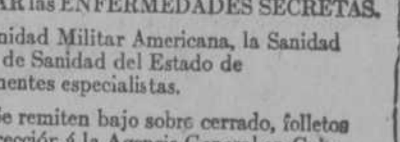

(Preparado por The Sanitube Company, Newport, R. I., U. S. A.)
Profiláctico científico seguro para EVITAR las ENFERMEDADES SECRETAS.
Aprobado y recomendado por la Sanidad Militar Americana, la Sanidad Militar Cubana, la Junta de Sanidad del Estado de Pensilvania y Eminentes especialistas.
De venta en todas las Farmacias. Se remiten bajo sobre cerrado, folletos explicativos. Mande su nombre y dirección á la Agencia General en Cuba.
Zulueta 36½.—FARMACIA DR. ESPINO.—Habana.

# POR EL RESOBADO PROCEDIMIENTO DE LA LIMOSNA LE TIMARON AYER A UN INDIVIDUO MIL Y PICO DE PESOS QUE LLEVABA AL BANCO

Varios testigos sin importancia prestaron ayer declaración en la causa por asesinato del señor Armando André. Diligencias en la causa por irregularidades en el Correccional de la 4a.

A presencia del teniente fiscal del Supremo, doctor Gálvez, y del de la Audiencia de la Habana, doctor Quesada, prestaron declaración ayer ante el juez de Instrucción de la Sección Tercera, doctor Antonio María Lazcano y Mazón, que instruye la causa número 1132 iniciada con motivo de la muerte del comandante Armando André, las siguientes personas:

Capitán Luciano A. Torricella y teniente Armando Riera, de la Quinta Estación de policía, quienes informaron que tan pronto se enteraron del suceso, a las dos y cincuenta de la mañana —el hecho ocurrió a las dos en punto— se constituyeron en el Hospital Municipal, levantando acta, hasta que llegó el juez de guardia, a quien hicieron entrega de las actuaciones. El capitán Torricella agregó que ignoraba hasta aquel instante que el comandante André residiera en la demarcación de la Quinta Estación de Policía.

Alberto Mauri, de Concordia, número108; Celestino Fernández, dueño de la bodega, Concordia, número 149; José Casas, Concordia, 132; Alfredo Valdás Vázquez, de Concordia, 137; Ramón González Rodríguez, de Concordia, 139; doctor Villar Cruz, médico de guardia del Hosital Municipal la noche de hecho; y nuestro compañero Rogelio Franchi Alfaro y Regueyra, de Concordia, 135, bajos.

Las declaraciones de ests testigos carecen de importancia.

### LA CAUSA DEL CORRECCIONAL DE LA PRIMERA SECCION

El doctor Almagro, juez especial que instruye la causa por delitos cometidos por empleados del Juzgado Correccional de la Sección Cuarta, instruyó de cargos ayer al señor Gustavo Cardona y del Pino, oficial encargado del Negociado de Faltas, dejándole en libertad, y le tomó declaración al escribiente del referido Juzgado, señor Rodríguez Cadavid.

### EL TIMO DE SIEMPRE

En la Séptima Estación de Policía denunció ayer Joaquín Domínguez Martínez, de España, de veinticuatro años de edad y vecino de Sol, 64, que transitando ayer por el Parque de Maceo, con el fin de dirigirse al Banco del Canadá en donde pensaba depositar la cantidad de $1164.00, se le presentaron dos individuos, los cuales le ofrecieron una regalía si él se encargaba de entregar en varios asilos de esta capital, por partes iguales, la cantidad de seis mil pesos, dándole él alguna garantía.

Domínguez aceptó gustoso la encomienda, y les entregó el dinero que llevaba, tomando el paquete en el cual se encontraban los seis mil pesos; pero, cuando se quedó solo y abrió el mismo, vió que contenía recortes de periódicos.

### QUEMADA QUE FALLECE

En el Hospital Calixto García, falleció a las siete de la mañana de ayer la joven Juana Mendoza Argudín, de la Habana, de diecisiete años de edad y vecina de Omoa, 20, la cual la noche anterior, con ánimo de suicidarse, se impregnó las ropas con alcohol, prendiéndose fuego.

### PROCESADOS

Por los distintos jueces de Instrucción de esta capital fueron procesados ayer los siguientes individuos:

José Bolaños Conill y Domingo Santa Cruz Mederos, por robo, con quinientos pesos de fianza.

—Manuel Jam, José León, Andrés Lem, José Sore Chang y Angel Cuan, por infracción de la Ley de Drogas, con trescientos pesos de fianza cada uno.

—José Pérez Alonso y José Rey, por falsedad en documento oficial, con trescientos pesos cada uno.

—Pedro Ramón Roges Peña, por malversación, con mil pesos de fianza.

—Mariano Serrano Peña, Guillermo Fernández Rodríguez y Enrique Cagiga, este último en rebeldía, por hurto con quinientos pesos de fianza cada uno.

### ROBO

Alfonso Estarmin Alvarez, de la Habana, de treinta y un años de edad y vecino de Zanja, 118, denunció en la Séptima Estación de Policía que al regresar a su domicilio advirtió que la puerta de la calle había sido violentada y que le habían robado prendas y ropas que aprecia en sesenta pesos.

### ARROLLADO POR UN AUTO

Por el doctor Pardiñas fué asistido ayer en el Segundo Centro de Socorro el español Manuel Alvarez Rodríguez, de treinta años de edad y vecino de Velasco, número 1, el que presentaba múltiples contusiones y desgarraduras diseminadas por el cuerpo, de carácter grave.

Manifestó el paciente a la policía que se encontraba frente al Parque de Maceo, cogiéndole un ponche a su automóvil, número 8326, cuando, inesperadamente, fué arrollado por el auto número 13282, que guiaba Luis Cuenca y García, de España, de treinta y cuatro años de edad y vecino de 7 y 5ª, Reparto Almendares.

El acusado quedó en libertad mediante fianza de doscientos pesos.

### ASALTO Y ROBO

Por el doctor Pérez Boudet, médico de guardia en el Primer Centro de Socorro, fué asistido ayer de una contusión leve en la región nasal el blanco Ernesto del Vado y González, de Camagüey, de treinta y nueve años de edad y vecino de San Lázaro, 78.

Manifestó del Vado a la policía que encontrándose en Sol y San Pedro, había sido golpeado por un sujeto que sabe se nombra Santiago Araó (a) "Cáscara," el cual le arrebató una cartera, en la que guardaba la suma de ochenta y cinco pesos.

### DETENCION DE "EL AMERICANO"

Por el sargento Graña y los vigilantes 1577, J. Sobrado; 491 J. Marrero y 1816 D. Valdés, fué detenido a última hora de la madrugada anterior el negro Alberto García Pérez (a) "El Americano," de Tampa, de veintiún años de edad y vecino de Revillagigedo, 75, al cual acusó ayer a la policía Lázaro Sánchez Corrales, como la persona que le había entregado a otro sujeto apodado "Carnerito," una sevillana, con la que éste le infirió las heridas que presentaba; hecho del que dimos cuenta en nuestra edición anterior.

Para lograr la detención de "El Americano," la policía se vió precisada a hacer varios disparos al aire, pues en el Campo de Marte, en donde la policía le vió y se le acercó para detenerle, derribó por tierra, de varias trompadas, al sargento Graña y al vigilante Sobrado, causándole a éste último lesiones leves en ambas rodillas y rostro.

El acusado fué rémitido al Vivac.

Más tarde los vigilantes números 1, F. Méndez, y 1769, M. Balmaseda, detuvieron a Félix Larrudé Silveira (a) "Chaparrero," vecino de Jesús Peregrino, 43, natural de Puentes Grandes, por ser la persona que condujo al Primer Centro de Socorros, antier, al lesionado Lázaro Sánchez, marchándose después de hacer esto.

El acusado dijo que él no había tenido participación alguna en la reyerta, y que si bien había llevado a la Casa de Socorro al Sánchez, sólo lo había impulsado a ello el estado grave en que le vió tirado en el suelo.

El acusado fué dejado en libertad.


**OFTALMO GOTAS**

FORMULA

Sulfato de zinc. . . 0.03 Grs.
Adrenalina, solución al milésimo. .. .. 2.00 Grs.
Solución de Oxicianuro de Hidrargirio al 1 por 5 mil . 25.00 Grs.

Indicado en todas las irritaciones e infecciones de la conjuntiva (catarros oculares), tanto para curarlas como para evitarlas profilácticamente. Hace cesar la inflamación, el dolor, etc., etc.

Manera de usarlo:

Instílese una gota 2 o 3 veces al día, salvo indicación facultativa.

preparado por el
Dr. ARTURO C. BOSQUE
Laboratorio: Tejadillo No. 36, Habana



**SIEMPRE DURARAN.**

El instinto de reverencia ha sido eclipsado por el de la actividad en el hombre y la mujer del Siglo XX. Las cosas viejas no son respetadas o conservadas, sencillamente por motivo de su antigüedad, y las cosas que ya no son útiles tienen que despejar el camino. Sin embargo, si el progreso no es inteligente, no será permanente. Siempre hemos de respirar el aire, beber agua y comer pan. Nunca se efectuará una modificación en las grandes necesidades de la vida y tampoco nos hace falta. No debemos formarnos la idea de que todas nuestras atesoradas opiniones deberán venir por tierra. Al través de toda eventualidad y peripecia, las cosas, que a semejanza de la **PREPARACION de WAMPOLE** han creado una reputación fundada en leales y buenos servicios, han de quedar permanentes. Para las Enfermedades Demacrantes, Linfatismo, Impurezas de la Sangre, que resultan en afecciones de la piel, etc., se ha granjeado la confianza de los médicos y del público en general, pues nunca deja de producir sus resultados. Es tan sabrosa como la miel y a la vez tan medicinal que sus efectos se hacen sentir desde la primera dosis. Contiene una solución de un extracto que se obtiene de Hígados Puros de Bacalao, combinados con Jarabe de Hipofosfitos Compuesto y Extracto Flúido de Cerezo Silvestre. El Dr. Amador Guerra, de la Habana, dice: "Siempre he usado con ventaja la Preparación de Wampole en las afecciones del aparato respiratorio." La original y genuina Preparación de Wampole, es hecha solamente por Henry K. Wampole & Cía., Inc., de Filadelfia, E. U. de A., y lleva la firma de la casa y marca de fábrica. Cualquier otra preparación análoga, no importa por quien esté hecha, es una imitación de dudoso valor. De venta en las Boticas y Droguerías del mundo.


# DE COMUNICACIONES

### NEGOCIADO DE CERTIFICADOS Y REZAGOS

Relación de las cartas certificadas nacionales que se encuentran archivadas en el Negociado de Certificados y Rezagos de la Secretaría de Comunicaciones, en virtud de no haber podido ser entregadas a los destinatarios ni devueltas a los remitentes y las cuales están en dicho Negociado a disposición de unos u otros, mediante identificación.

Se recomienda al público que al dirigir solicitudes sobre esta correspondencia, mencione el número de esta lista y la fecha de su publicación.

**Lista No. 417**

Remitente: Vicente Lamas, Mata, S. S. Destinatario: Ermida José, Cruces, S. C.

Remitente: Vicente Santana, Jesús del Monte, Habana. Destinatario: Enríquez Josefa, Las Palmas, C.

Remitente: Díaz Castro Ramón, Meneses, S. C. Destinatario: Estévez Rosa Juana, Canarias.

Remitente: Rafael Rodríguez, Cifuentes, S. C. Destinatario: Fernández Francisco, Maceo, Oriente.

Remitente: Constantino Ramiro, Santiago de Cuba. Destinatario: Fernández Rosa, Lugo, España.

Remitente: Constantino Ramiro, Santiago de Cuba. Destinatario: Fernández Lugo, España.

Remitente: Isabel Lozano, Guantánamo, Oriente. Destinatario: Fernández Santiago, Bayamo, Ote.

Remitente: José Ramón Ferrer, Mata, S. C. Destinatario: Ferrer y Díaz Braulio, Algarrobos, Camagüey.

Remitente: Enrique Baró, Bayamo, Oriente. Destinatario: Fernández Manuela, C. Unión, Matanzas.

Remitente: Angel Ríos, Placetas, S. C. Destinatario: Fernández Mª Antonia, Zamora, España.

Remitente: Andrés P. Torres Blanco, Habana. Destinatario: Fernández González Antonio, Brooklyn, N. Y.

Remitente: R. E. Mestre, Habana. Destinatario: Fernández y Suárez, Marianao, Habana.

Remitente: Logia Amor Fraternal, Habana. Destinatario: Fernández Sardiñas, José, J. del Monte, Habana.

Remitente: Candita García, Suc. Jesús del Monte, Habana. Destinatario: Fernández Aurelio, Los Palacios, P. R.

Remitente: J. Fernández, Encrucijada, S. C. Destinatario: González Leovaldo, Campamento Columbia, Habana.

Remitente: Francisca Pérez, Encrucijada, S. C. Destinatario: González Cándido, A. Góngora, Florida, Cam.

Remitente: Juan Fuente, Baracoa, Oriente. Destinatario: Guiarte Antonio, Cananovas, Oriente.

Remitente: Antonio Montes, Santiago de Cuba. Destinatario: González Federico, La Esmeralda, Camagüey.

Remitente: Eugenio Montalvo, Baró, Matanzas. Destinatario: Guara Asunción, Calimete, Matanzas.

Remitente: Agustín Guerra, Central Palma, Oriente. Destinatario: Guerra Miguel, Manzanillo, Oriente.

Remitente: Marino García, Cienfuegos, S. C. Destinatario: González Miguel Angel, Camg.

Remitente: Angel López, Céspedes, Camg. Destinatario: González José, Habana.

Remitente: Ildefonso García, Taguasco, S. C. Destinatario: García Isabel, España.

Remitente: José González Martínez, Puerto Esperanza, P. R. Destinatario: González Martínez Tomás, I. Canarias.

Remitente: Hotel San Carlos. Avenida Bélgica, Estación B., Habana. Destinatario: González Estelvina, Oviedo, España.

Remitente: Manuel García, Habana. Destinatario: García Constantino, Rep. Perú.

Remitente: Sin remitente, Habana. Destinatario: García Constantino, Rep. Perú.

Remitente: sin remitente, Habana. Destinatario: Giusseppe Secundino, Juárez, México.

Remitente: Joking Knigst, Habana. Destinatario: Grama G. Philadelphia, Pa.

Remitente: Clara García, Suc. Nº 1. Habana. Destinatario: García Eugenia, México.

Remitente: señora de García, Habana. Desinatario: Gómez Lorenzo, Habana.

Remitente: Eduardo García, Amarillas, Matanzas. Desinatario: Hernández, Manuel, Itabo, Matanzas.

Remitente: Higinio Hernández Santo, S. C. Desinatario: Hernández, Petrona, Pinar del Río.

Remitente: Adolfo Huncolack, Cayo Mambí, Oriente. Destinatario: Huncolack Ida, Polonia.

Remitente: Leopoldo Berti, Bayamo, Oriente. Destinatario: Hop Sam, Antilla. Oriente.

Remitente: Elvira Delgado, Guaro, Oriente. Desinatario: Hinojosa D. Pedro. Santiago de Cuba.

Remitente: Pedro, Iglesias, Miranda, Oriente. Destinatario: Luis Iglesias, New York.

Remitente: María Ross, Est. B. Habana. Destinatario: Iriana Santiago, México.

Remitente: F. G. Anderson, Florida, Camg. Desinatario: Jomlinson María. Central Elia, Camagüey.

Remitente: Ramiro Cuan, Manatí, Oriente. Desinatario: Kuong Wah On Cº, Habana.

Remitente: Pedro Orce, Hotel Central, Central Palma, Oriente. Destinatario: Leis Mr. S. W., Antilla, Oriente.

NOTA: Cuando usted cambie de domicilio, comuníquelo al administrador de Correos, a fin de que éste le reexpida la correspondencia a su nueva residencia.

## El príncipe juega al Polo

BUENOS AIRES, agosto 29.—(United Press).—El Príncipe de Gales ha jugado hoy una partida de polo en el Club Suring Jam. Ayer por la noche asistió a una comida ofrecida en su honor por la colonia británica, asistiendo después a un baile ofrecido por la misma.

## LA SITUACION POLITICA CAUSA ENORME EXCITACION EN DAMASCO

JERUSALEM, agost o29.—(Por la Associated Press.)— Existe en Damasco gran tensión de ánimos ante la gravedad de la situación política. Las tropas francesas recorren continuamente las calles en patrullas y algunos de los edificios públicos están rodeados de alambradas con púas y protegidos por ametralladoras.

Las autoridades han detonido a varios significados personajes sirios pertenecientes a una conocida sociedad de Damasco. El jefe rebelde druse, El Atrash, ha publicado un manifiesto instando a los sirios a que se le unan y se levanten en armas. Reina la mayor inseguridad fuera de las grandes ciudades.

## Braves y Cubs se dividieron los honores de un "double"

BOSTON, agosto 29. (Associated Press).—Más de 32.000 personas presenciaron hoy el double header entre los Braves del Boston y el Chicago. Los Braves ganaron el primer juego en el noveno inning, después de dos outs, con un doble de Gibson y un single de Padgett. El score fué de 3 a 2.

En el segundo los visitantes ganaron 12 a 6, margen en el cual tomó parte el duro hitting de Weis, Freigau y Jahn. Los admiradores de Walter Gautreau, segunda base de los Braves, le regalaron un automóvil.

Anotación por entradas del primer juego:

| | V. | C. | H. | O. | A. | E. |
|---|---|---|---|---|---|---|
| González c. .. .. | 4 | 0 | 0 | 0 | 0 | 0 |

Primer juego:

| | | C. | H. | E. |
|---|---|---|---|---|
| Chicago . . . | 000 000 200— | 2 | 15 | 0 |
| Boston . . . . | 000 100 011— | 3 | 9 | 0 |

Baterías: Bush y González; Ryan, Graham y Gibson.

Segundo juego:

| | | C. | H. | E. |
|---|---|---|---|---|
| Chicago . . . | 000 241 014— | 12 | 17 | 3 |
| Boston . . . . | 000 301 011— | 6 | 11 | 2 |

Baterías: Milstead y Hartnett; Marquard, Ryan, Smith y O'Neil.

## Hodapp, el antesalista del Cleveland, se robó el home

Y con un single que dió empujó dos carreras en el segundo episodio.

CLEVELAND, agosto 29. (Associated Press).—El Cleveland derrotó hoy al Boston en un duelo de pitchers, ganando 3 a 2. Hodapp, tercera base del Cleveland, contribuyó a hacer 2 carreras en el segundo inning con un single y robó el home en el séptimo haciendo la carrera decisiva.

| | | C. | H. | E. |
|---|---|---|---|---|
| Boston . . . | 000 001 001— | 2 | 9 | 1 |
| Cleveland . . | 020 000 10x— | 3 | 7 | 0 |

Baterías. Ruffing y Picinich; Speece y L. Sewell.

## NOTAS DE WALL STREET

NUEVA YORK, agosto 29 .(Associated Press).—Un empréstito para la Crespi Cotton Works de Italia, que representa la primera emisión de bonos industriales italianos a base de liras ofrecido en este mercado, se venderá por un grupo bancario de Nueva York la semana próxima. La operación está auspiciada en Italia por la Banca Commerciale Italiana. La porción americana llevará una garantía de cambio basada en la libra esterlina que permite al tenedor recibir no menos de 145 liras por libra.

Las cifras compiladas por la Financial and Commercial Chrinicle demuestran que las compensaciones durante la semana pasada ascnedieron a $7.970.707.165 contra pesos 7.490.147.687 en la misma semana del año pasado.


**EL VERANO EN LIQUIDACION**

Más calor no puede haber de aquí en adelante, así es que liquidamos todas las telas de esta estación, después de habernos liquidado el calor. Miren qué precios y qué telas.

| | |
|---|---|
| Voiles, bordado fino, corte. . . . . . . . | $2.10 |
| Voiles suizos lisos, corte | $1.40 |
| Warandol Unión, corte a | $0.72 |
| Holán fondo blanco con obras de color, vara a | $0.38 |
| Seda Espejo 33 pulgadas de ancho, vara a | $1.00 |
| Seda Espejo, 38 pulgadas de ancho, vara a | $1.20 |
| Seda Espejo, 38 pulgadas ancho, vara, a. . | $1.40 |
| Crepé de China de $1.75 rebajado, vara, a. . . | $0.95 |

Si hallan algo parecido, díganoslo para rebajar más, porque no admitimos competencia.

**"LA ZARZUELA"**

NEPTUNO Y CAMPANARIO

**¡SUDOR!**

El sudor y sus consecuencias se evitarán manteniendo siempre fresca la piel de su niño con el uso constante del

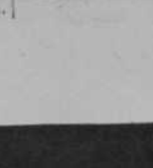


Polvo de **Johnson** para Niños

575


## Con un tremendo bombardeo los campeones del mundo se anotan una franca victoria

Una sola carrera pudieron hacerle los White Sox al pitcher Zachary.—Joe Harris se distinguió dando cuatro hits.

CHICAGO, agosto 29. (Associated Press).—Un terrible bombardeo, especialmente por Joe Harris que dió 4 hits, incluso dos jonrones y un doble, permitió al Washington obtener una abrumadora victoria sobre el Chicago hoy 12 a 1. Zachary contuvo al Chicago en 6 hits y pudo haber anotado un shutout si Goslin no hubiese fumbleado un single de Kamm en el quinto inning. Este error puso a Kamm en segunda y anotó con un single de Edwards. Los visitantes fueron ayudados en su carrera por el escaso apoyo que el campo prestó a Robertson y Edwards. Robertson duró los primeros 3 innings y después fué relevado por Edwards.

Score:

WASHINGTON

| | V. | C. | H. | O. | A. | E. |
|---|---|---|---|---|---|---|
| McNeely cf. .. .. | 5 | 1 | 1 | 0 | 0 | 0 |
| S. Harris 2b. .. .. | 6 | 1 | 0 | 3 | 3 | 0 |
| Rice rf. .. .. .. | 6 | 1 | 1 | 3 | 0 | 0 |
| Goslin lf. .. .. .. | 6 | 3 | 3 | 0 | 0 | 1 |
| J. Harris 1b. .. .. | 4 | 4 | 4 | 14 | 1 | 0 |
| Bluege 3b.. .. .. | 3 | 1 | 2 | 2 | 1 | 0 |
| Peckinpaugh ss.. .. | 3 | 1 | 1 | 2 | 5 | 0 |
| Severeid c.. .. .. | 3 | 0 | 0 | 3 | 0 | 0 |
| Zachary p. .. .. | 4 | 0 | 1 | 0 | 4 | 0 |
| Totales .. .. .. .. | 40 | 12 | 13 | 27 | 14 | 1 |

CHICAGO

| | V. | C. | H. | O. | A. | E. |
|---|---|---|---|---|---|---|
| Mostil cf. .. .. .. | 4 | 0 | 1 | 6 | 0 | 0 |
| Davis ss. .. .. .. | 4 | 0 | 0 | 0 | 3 | 1 |
| Barrett 2b. .. .. | 4 | 0 | 1 | 2 | 2 | 1 |
| Sheely 1b. .. .. .. | 4 | 0 | 0 | 13 | 0 | 0 |
| Falk lf.. .. .. .. | 3 | 0 | 0 | 0 | 0 | 2 |
| Hooper rf. .. .. .. | 3 | 0 | 0 | 1 | 0 | 0 |
| Kamm 3b. .. .. .. | 3 | 1 | 2 | 0 | 1 | 0 |
| Schalk c. .. .. .. | 3 | 0 | 0 | 5 | 0 | 0 |
| Grabowski c. .. .. | 0 | 0 | 0 | 0 | 0 | 0 |
| Robertson p. .. .. | 0 | 0 | 0 | 0 | 1 | 0 |
| Thurston x. .. .. | 1 | 0 | 1 | 0 | 0 | 0 |
| Edwards p. .. .. | 2 | 0 | 1 | 0 | 4 | 0 |
| Totales .. .. .. .. | 31 | 1 | 6 | 27 | 11 | 4 |

x bateó por Robertson en el 3o.

| | | |
|---|---|---|
| Washington . . | 302 013 040— | 12 |
| Chicago . . . . | 000 010 000— | 1 |

SUMARIO:

Two base hits: Goslin, Thurston, J. Harris.
Home runs: J. Harris 2.
Stolen bases: McNeely.
Sacrifices: J. Harris, Zachary.
Double plays: S. Harris a Peckinpaugh a J. Harris; J. Harris a Peckinpaugh a J. Harris.
Quedados en bases: Washington 10; Chicago 4.
Bases por bolas: de Roertson 1; de Zachary 1; de Edwards 6.
Struck out: por Robertson 1; por Zachary 2; por Edwards 2.
Hits: a Robertson 7 en 3 innings; a Edwards 6 en 6 innings.
Pitcher perdedor: Robertson.
Umpires: Rowland, Moriarty y Hildebrand.
Tiempo: 1:51.

## Un jonrón de Bentley con un hombre en base fué decisivo

Hartley se fracturó un dedo y fué reemplazado por "Pancho" Snyder.

NUEVA YORK, agosto 29. (Associated Press).—Los Gigantes derrotaron hoy a los Cardenales, 7 a 6, en 11 innings. Un jonrón de Bentley con un hombre en base dió la carrera decisiva. Este fué el séptimo juego consecutivo que se ha decidido por una carrera en Polo Grounds. El Nueva York está ahora 7 juegos detrás de los Piratas que ganaron hoy un double header a los Phillies.

Hartley, de los Gigantes, se fracturó un dedo en el segundo innings y le reemplazó Snyder. Blade volvió a sufrir una luxación en la cadera y lo sustituyó Mueller en el left field.

Anotación por entradas:

| | | C. | H. | E. |
|---|---|---|---|---|
| St. Louis . . | 102 210 000 00— | 6 | 12 | 2 |
| New York . | 310 000 002 01— | 7 | 9 | 5 |

Baterías: Reinhart y O'Farrell; Nehf, Wisner, Huntzinger, Bentley y Hartley, Snyder.

## El pitcher del Ferroviario no jugará sino en amateurs

Anoche tuvimos el gusto de recibir la visita de los señores Rafael Busquets, Delegado ante la Liga Nacional de Base Ball Amateur, y del joven Rogelio Alonso, pitcher del citado club, quienes nos suplicaron hiciéramos constar por este conducto que dicho lanzador no ha pensado siquiera invadir las filas del profesionalismo, y que si se ha dicho lo contrario en algún periódico ha sido, sencillamente, pensando en sus buenas condiciones para actuar entre los "big leaguers". Que cons así.

## Dos victorias conquistaron ayer los "Piratas" mediante una ofensiava de 32 "jiles"

Hicieron saltar del box a los lanzadores ede los Phillies, Decatur y Couch, bajo una lluvia de continuados batazos.

FILADELFIA, agosto 29. (Associated Press).—Desplegando una formidable ofensiva en ambos juegos de un double header, los Piratas del Pittsburgh obtuvieron hoy dos victorias sobre el Filadelfia, por scores de 11 a 2 y 13 a 1.

En el juego inicial los líderes de la Liga asaltaron a Decatur y a Betts con un total de 13 hits, acumulando muchos de ellos en el quinto inning para hacer 6 carreras.

Antes de que pudieran retirarse en el primer inning del segundo juego, los del Pittsburgh hicieron saltar a Couch en el box tomando una delantera de 6 carreras.

Traynor dió un par de jonrones en el segundo juego. Un circuito de Harper evitó un shut out para los Phillies que solo pudieron darle a Kremer 5 hits.

Score del primer juego:

PITTSBURGH

| | V. | C. | H. | O. | A. | E. |
|---|---|---|---|---|---|---|
| Moore rf. .. .. .. | 4 | 1 | 1 | 3 | 0 | 0 |
| Rawlings 2b. .. .. | 5 | 1 | 1 | 8 | 3 | 0 |
| Cuyler cf. .. .. .. | 5 | 2 | 3 | 1 | 0 | 0 |
| Barnhart lf. .. .. | 5 | 2 | 3 | 1 | 0 | 0 |
| Traynor 3b. .. .. | 4 | 2 | 1 | 0 | 4 | 0 |
| Wright ss.. .. .. | 5 | 2 | 3 | 2 | 6 | 0 |
| Grantham 1b.. .. | 5 | 0 | 2 | 10 | 0 | 0 |
| Smith c. .. .. .. | 5 | 0 | 0 | 2 | 0 | 0 |
| Yde p. .. .. .. .. | 5 | 1 | 1 | 0 | 2 | 0 |
| Totales .. .. .. .. | 43 | 11 | 15 | 27 | 15 | 1 |

FILADELFIA

| | V. | C. | H. | O. | A. | E. |
|---|---|---|---|---|---|---|
| Burns rf. .. .. .. | 5 | 0 | 2 | 1 | 0 | 0 |
| Veach cf. .. .. .. | 5 | 0 | 1 | 3 | 0 | 1 |
| Kimmick ss. .. .. | 3 | 0 | 1 | 2 | 4 | 1 |
| Mokan lf. .. .. .. | 3 | 0 | 0 | 1 | 0 | 0 |
| Fonseca 1b. .. .. | 4 | 1 | 1 | 12 | 0 | 0 |
| Huber 3b. .. .. .. | 4 | 0 | 0 | 0 | 1 | 1 |
| Friberg 2b.. .. .. | 4 | 1 | 3 | 5 | 4 | 0 |
| Wilson c. .. .. .. | 4 | 0 | 1 | 3 | 0 | 0 |
| Decatur p. .. .. | 1 | 0 | 0 | 0 | 0 | 0 |
| Sand x.. .. .. .. | 0 | 0 | 0 | 0 | 0 | 0 |
| Betts p. .. .. .. | 1 | 0 | 0 | 0 | 1 | 0 |
| Carlson xx.. .. .. | 1 | 0 | 0 | 0 | 0 | 0 |
| Totales .. .. .. .. | 35 | 2 | 9 | 27 | 10 | 3 |

x bateó por Decatur en el 5o.
xx bateó por Betts en el 9o.

Anotación por entradas:

| | | |
|---|---|---|
| Pittsburgh . . . | 000 260 210— | 11 |
| Filadelfia . . . | 010 001 000— | 2 |

SUMARIO:

Two base hits: Fonseca, Cuyler, Friberg, Barnhart, Wright.
Home run: Wright.
Struck out: de Decatur 3; de Yde 2.
Bases por bolas: de Decatur 1; de Betts 1; de Yde 3.
Double plays: Rawlings, Wright y Grantham 2.
Quedados en bases: Pittsburgh 7; Filadelfia 9.
Hits: de Decatur 9 en 5 innings; de Betts 6 en 4 innings.
Pitcher perdedor: Decatur.
Umpires: Pfirman, O'Day y Sweeney.
Tiempo 1:50.

Segundo juego:

| | | C. | H. | E. |
|---|---|---|---|---|
| Pittsburgh . . | 601 201 102— | 13 | 17 | 2 |
| Filadelfia . . | 000 001 000— | 1 | 5 | 1 |

Baterías: Kremer y Gooch; Couch, O'Neal, Pearce, y Wilson.

## Ty Cobb fué el hombre del día en el desafío de ayer

Celebró su vigésimo aniversario con un batting excelente y oportuno.

DETROIT, agosto 29. (Associated Press).—Tyrus Raymond Cobb celebró hoy su vigésimo aniversario como jugador del team Detroit contribuyendo a hacer una carrera y anotando 2 con un doble y un single en 4 viajes al plate, dando una victoria a su club, 9 a 5, sobre el Filadelfia. El Melocotón de Georgia apretó las manos a más de 1.000 fanáticos antes de comenzar el juego y firmó varios centenares de tarjetas con el score. Hale, tercera ase del Filadelfia, dió un jonrón sin hombres en bases en el séptimo inning. Un triple de Heilman con las bases llenas en el quinto inning permitió al Detroit hacer 7 carreras en ese inning.

Anotación por entradas:

| | | C. | H. | E. |
|---|---|---|---|---|
| Filadelfia . . | 000 210 110— | 5 | 13 | 3 |
| Detroit . . . | 200 700 00x— | 9 | 12 | 0 |

Baterías: Quinn, Groves, Baumgartner, Rommell y Perkins; Wells y Bassler.

## Hank Gowdy dice que se retiene. . .

(Viene de la página diecinueve)

traoficiales, los Atléticos y los Piratas van a la cabeza de sus Ligas respectivas en batting. Los Senadores, campeones mundiales, ocupan el segundo lugar, según se dice. Véase la anotación que sigue:

| | J. | Vb. | C. | H. | 2b. | 3b. | Hr. | Sh. | Sb. | Ave. |
|---|---|---|---|---|---|---|---|---|---|---|
| Athletics . . . . . | 112 | 3959 | 657 | 1227 | 216 | 61 | 65 | 145 | 57 | .310 |
| Senadores. . . . . | 114 | 3905 | 615 | 1205 | 189 | 51 | 38 | 147 | 100 | .309 |
| Piratas . . . . . | 111 | 3914 | 678 | 1202 | 237 | 84 | 58 | 96 | 119 | .307 |

Estas cifras demuestran que los Piratas van al frente en carreras, two baggers, triples y bases robadas. Los Atléticos en home runs y safe hits, pero se quedan bastante atrás en bases robadas. Incidentalmente los de Mack sobrepasan a los campeones en todo menos en sacrifices, de los que han hecho dos menos que éstos. Estos records demuestran que los Piratas han jugado tres juegos menos que los Senadores y uno menos que el Filadelfia americano.

Los averages de los otros teams ponen a los Gigantes y a los Yankees antes de los últimos en sus círculos respectivos con marcas de .283 y .281. Los Gigantes iban a la cabeza de la Liga Nacional al terminar la temporada pasada con .300, en tanto que los Yankees quedaron quintos en la Liga americana con .289, siendo los Tigres los que encabezaban con .298.

Nunca ha sido partidario Mac Graw del respetable y antiguo sacrifice. Por muchos años el viejo manager ha mostrado preferencia por el juego de "dale y corre". Con tal motivo no es de extrañar que los Gigantes hayan hecho sólo setenta y cinco sacrifices en este año. No obstante, el team de Mac Graw es el último en la lista de los sacrifices. Los Robins han hecho noventa y los Piratas, poderosos bateadores, se han contentado con 96. Los Atléticos y los Senadores por el contrario han hecho bastante uso del sacrifice, haciendo en total 145 y 147 respectivamente. En este método antiguo de hacer carreras, los Macks y los Griffs han sido excedidos por los White Sox y los Browns en la Liga Americana. Los Sox van a la cabeza con 184, siendo esta la razón, según dicen algunos, de que estén en tercer lugar, mientras que los Tigres cuentan 158.

## LA VELOZ CANOA-AUTOMOVIL 'BABY BOOTLEGER' TRIPULADA POR SU PROPIETARIO BRAGG, GANO LA COPA DE ORO EN AGUAS DE FORT WASHINGTON

El siniestro más espectacular del día náutico fué el incendio de la canoa "Baby Shadow", hecho que sucedió en la última vuelta de la primera prueba.

FORT WASHINGTON, N. Y., agosto 29. La veloz y poderosa canoa automóvil "Baby Bootlegger", tripulada por su propietario Caleb S. Bragg, del Columbia Yacht Club de New York, ganó hoy por segundo año consecutivo la codiciada Copa de Oro, emblema del campeonato norteamericano para esta clase de embarcaciones, en una regata cuya característica saliente fué una serie de accidentes realmente asombrosa y un record de velocidad abrumador.

El triunfo de la "Baby Bootlegger" se debió tanto a su asombrosa velocidad como a sus condiciones marineras. De hecho sólo ganó una de las tres regatas a 30 millas que integran el evento; pero quedó en segundo lugar en cada una de las otras dos, acumulando el total de puntos que le dió la victoria mientras que todos los demás competidores quedaron fuera de combate a consecuencia de accidentes y siniestros ocurridos en las dos primeras pruebas.

El siniestro más espectacular del día fué el de la canoa automóvil "Baby Shadow", perteneciente a Carl G. Fisher, de Miami Beach, que era favorita y se incendió en la última vuelta de la primera prueba cuando al parecer estaba al punto de alcanzar la victoria.

El incendio fué rápidamente extinguido, pero destruyó las esperanzas de la "Baby Shadow" y ésta ni siquiera arrancó en las dos últimas regatas parciales.

Este contratiempo dió lugar a que "Miss Nuisance" inscripta por Mrs. Delphine Dodger Cromwell, de New York y tripulada por el Coronel J. G. Vincent, de Detroit, entrase en la boya de llegada en primer lugar en esta prueba y estableciese un nuevo record mundial de velocidad para la clase Copa de Oro navegando las 30 millas en 49 5|8; pero el triunfo de Miss Nuisance fué efímero puesto que una interrupción del motor le obligó a abandonar la ruta en la octava vuelta de la segunda regata parcial enel momento preciso de amenazar seriamente a la ganadora "Baby Bootlegger", que navegaba casi en el aire, echando espuma a las demás embarcaciones.

Eliminadas dos de sus más peligrosas rivales, la "Baby Bootlegger" alcanzó el triunfo sin mérito alguno. Al terminar la segunda regata parcial sólo la "Impchy" presentada por la Dodge Dealers Ass., tenía alguna probabilidad de dejarla atrás, probabilidad que desapareció también al tener que retirarse la "Impchy" a la arrancada de la regata final a consecuencia de una avería en el motor. Todo lo que tuvo que hacer Bragg fué completar la ruta en la prueba final para echar la garra a la Copa por cuyo motivo no se esforzó gran cosa y quedó en segundo lugar tras Miss Tampa, inscripta por D. P. Davis. Esta victoria dió a la "Miss Tampa" que está matriculada en la Florida, el segundo lugar en los resultados finales con un total de 11.122 puntos. Aunque acabando la última en todas las pruebas y no constituir nunca una verdadera amenaza, la "Baby America II", de Gar Wood, piloteada por George Wood, fué la última de las tres supervivientes y se llevó el tercer lugar definitivo con 863 puntos.

## Carl Carter vence a Johnson por K. O. en el sexto round

NEW YORK, agosto 29. (Associated Press). El peso completo cubano Carl Carter, derrotó por la rápida vía del knockout al neoyorquino Klem Johnson en el sexto round de un bout a 12 celebrado aquí esta noche. El boxeador norteamericano se lastimó una pierna al ser lanzado sobre las sogas.

La derrota de Johnson se debio a un formidable derechazo del cubano cuyo rival cayó pesadamente sobre los periodistas que estaban al lado del ring, no pudiendo continuar la pelea.

## Con un brillante fielding de los rojos pudo Donohue vencer en un duelo a Vance

Un rally de cuatro hits y un error del inicialista Fournier dieron al Cinci todas sus carreras en el sexto acto.

BROOKLYN, agosto 29. (Associated Press).—El Cincinnati ganó hoy su segundo juego consecutivo al Brooklyn, 3 a 2, permitiendo el sensacional apoyo que prestó el campo a Donohue contener a Vance en el duelo de pitchers. Los Rojos acumularon 4 hits y con un error de Fournier anotaron todas sus carreras en el sexto inning. Vance ponchó a 6 bateadores, haciendo subir sus strikes outs en la temporada a 189.

Véase el score:

CINCINNATI

| | V. | C. | H. | O. | A. | E. |
|---|---|---|---|---|---|---|
| Walker rf.. .. .. | 5 | 0 | 0 | 3 | 0 | 0 |
| Pinelli 3b.. .. .. | 4 | 1 | 1 | 0 | 3 | 0 |
| Roush cf. .. .. .. | 3 | 1 | 3 | 2 | 0 | 0 |
| Bressler lf. .. .. | 2 | 0 | 0 | 1 | 0 | 0 |
| Zitzmann lf. xx. .. | 1 | 0 | 0 | 0 | 0 | 0 |
| Hoike 1b. .. .. .. | 4 | 1 | 2 | 13 | 1 | 0 |
| Niehaus 1b. .. .. | 0 | 0 | 0 | 2 | 0 | 0 |
| Critz 2b. .. .. .. | 4 | 0 | 1 | 1 | 3 | 0 |
| Caveney ss. .. .. | 4 | 4 | 1 | 1 | 5 | 0 |
| Hargrave c. .. .. | 4 | 0 | 0 | 3 | 0 | 0 |
| Donohue p.. .. .. | 4 | 0 | 1 | 1 | 0 | 0 |
| Totales .. .. .. .. | 35 | 3 | 9 | 27 | 18 | 0 |

xx corrió por Bressler en el 6o.

BROOKLYN

| | V. | C. | H. | O. | A. | E. |
|---|---|---|---|---|---|---|
| Ford ss. .. .. .. | 3 | 0 | 0 | 2 | 2 | 0 |
| x Tierney lf. .. .. | 1 | 0 | 0 | 0 | 0 | 0 |
| Mitchell ss. .. .. | 0 | 0 | 0 | 0 | 2 | 0 |
| Stock 2b. .. .. .. | 4 | 0 | 1 | 1 | 5 | 0 |
| Wheat lf. .. .. .. | 4 | 0 | 1 | 1 | 0 | 0 |
| Fournier 1b. .. .. | 4 | 1 | 1 | 13 | 1 | 1 |
| Cox rf. .. .. .. | 4 | 1 | 2 | 0 | 1 | 0 |
| Brown cf. .. .. .. | 3 | 0 | 0 | 2 | 0 | 0 |
| Johnston 3b. .. .. | 3 | 0 | 0 | 0 | 2 | 0 |
| De Berry c. .. .. | 1 | 0 | 0 | 5 | 1 | 0 |
| Taylor c. .. .. .. | 2 | 0 | 2 | 3 | 0 | 0 |
| Vance p. .. .. .. | 3 | 0 | 1 | 0 | 3 | 0 |
| Totales .. .. .. .. | 32 | 2 | 8 | 27 | 17 | 1 |

x bateó por Ford en el 8o.

Anotación por entradas:

| | | |
|---|---|---|
| Cincinnati . . . | 000 030 000— | 3 |
| Brooklyn . . . | 000 000 200— | 2 |

SUMARIO:

Two base hits: Stock.
Three base hits: Cox.
Stolen bases: Roush.
Sacrifice hits: Bressler, Brown.
Double plays: Caveney, Critz y Holke; Critz, Caveney y Niehaus.
Quedados en bases: Cinci 7, Brooklyn 4.
Bases por bolas: de Vance 1.
Struck out: de Donohue 2, de Vance 6.
Umpires: McLaughlin, Quigley y Moran.
Tiempo 1:46.

## Los cinco primeros bateadores de la Liga del Este

### EL "PADRE DE FAMILIA" ESTA A DOS PUNTOS DE EARYS, DEL WORCESTER

| | J. | Vb. | C. | H. | Ave. |
|---|---|---|---|---|---|
| Eayrs, Wor. . . | 94 | 319 | 55 | 114 | .357 |
| Herrera, Spr. . . | 121 | 481 | 81 | 170 | .355 |
| Donahue, Wat. . | 99 | 377 | 65 | 130 | .345 |
| Standart, Spr. . | 108 | 413 | 77 | 140 | .339 |
| Wilson, Wor. . . | 81 | 312 | 52 | 105 | .337 |

## El Caballo Pompei ganó el Hopeful Stakes de $50,000

SARATOGA SPRINGS, agosto 29.— (Associated Press). El caballo Pompei, del establo Shoshone, triunfando sobre un brillante grupo de potros de dos años, ganó hoy los Hopeful Stakes, con premio de 50.000 pesos, en el programa clausural del Hipódromo de Spa, estableciendo un nuevo record de velocidad para la pista a 6 furlongs y medio y cubriéndolos en 1.17 4|5. Fligh of Time, de W. J. Harmon, quedóen segundo lugar y Chance Play en tercero.

Mad Play de las cuadras Rancocas, ganó la Copa Saratoga para caballos de 3 años y más con cinco mil pesos agregados, entrando tras él en segundo el caballo Swope de Bud Fisher y Flames del Coronel Williams II y Richards, etc.

## Resultado de los juegos de Squash celebrados ayer en la Y. M. C. A.

**Primera Categoria:** Tantos

| | |
|---|---|
| Daniel Acostá .. .. .. | [illegible] |
| Angel Trillo .. .. .. | [illegible] |
| Alberto Reguera .. .. | [illegible] |
| José Pianca.. .. .. | [illegible] |

**Segunda Categoría:**

| | |
|---|---|
| Cacho Negrete .. .. .. | [illegible] |
| Luis Semanat .. .. .. | [illegible] |
| Rogelio Sargiñas .. .. | [illegible] |
| Norberto Rodríguez.. .. | [illegible] |

**Tercera Categoría:**

| | |
|---|---|
| Federico Costa .. .. .. | [illegible] |
| Luis Delfín .. .. .. | [illegible] |
| J. González Figueredo.. | [illegible] |
| Alfredo Mugía .. .. .. | [illegible] |
| Fernando Martínez .. .. | [illegible] |
| Carlos Perdices .. .. .. | [illegible] |
| Luis Viñolas.. .. .. | [illegible] |
| Marcos Vega.. .. .. | [illegible] |
| Federico Costa .. .. .. | [illegible] |
| Alfredo Mugía .. .. .. | [illegible] |
| Fernando Martínez .. .. | [illegible] |
| Luis Delfín .. .. .. | [illegible] |

## Sin Babe Ruth en el line-up vencieron los Yankees 4x1

Meusel apareció en el jardín izquierdo en vez del "Rey del home run".

ST. LOUIS, agosto 29. (Associated Press).—Milton Gaston no pudo contener hoy a los Yankees del Nueva York ylos Browns perdieron después de 6 victorias consecutivas. El score fué de 4 a 1. Babe Ruth estuvo ausente del line up por haber sido suspendido por el manager Huggins. Meusel jugó el left field en lugar del rey del jonrón.

Anotación por entradas:

| | | C. | H. | E. |
|---|---|---|---|---|
| New York . . | 000 010 030— | 4 | [illegible] | [illegible] |
| St. Louis . . | 100 000 000— | 1 | [illegible] | [illegible] |

Baterías: Shocker y Bengough; Gaston y Hargrave.

## Los semi-finales de la copa Davis se jugarán el jueves

NEW YORK, agosto 29. (United Press).—En Forrest Hills y durante el jueves, viernes y sábado se efectuarán los encuentros semifinales para las competencias internacionales de la Copa Davis de tennis entre el team que representa a la Francia y el que representa a Australia.

El que resulte vencedor entre ambos se enfrentará con el norteamericano la otra semana en Filadelfia.

Los expertos consideran que el victorioso lo será el francés porque éste es mucho más fuerte que el de la misma nación que fué derrotado por los australianos 3 por 2 el año pasado.

A pesar de ello las apuestas están casi a la par.

Los franceses tienen a La Coste, Borotra y Brugnon, y los australianos a Anderson, Patterson y Hawkes.

# AUTOMOVILISMO Y AVIACION

POR FERNANDO LOPEZ ORTIZ, DIRECTOR DEL "AUTOMOVIL DE CUBA".

## Los Automóviles Lancia, Tipo Lambda, la Ultima Creación de la Afamada Fábrica Italiana de Torino

La gran fábrica italiana de automóviles Lancia, después de obtener un resonante éxito en Europa con su última producción modelo "Lambda" quiriendo a su vez pulsar el mercado latino-americano con respecto a este modelo, acaba de montar en sus oficinas una Sección denominada La Ibero-Americana, la que tendrá por mira principal dar a conocer en estos países, la nueva producción Lancia, que tanta fama ha sabido granjearse en los pocos años que lleva de existencia, al mismo tiempo que el de alcanzar el mismo favoritismo, que los automóviles Lancia supieron captarse en el resto de los países extranjeros. Nos referimos hoy precisamente a esta nueva orientación que la fábrica Lancia acaba de implantar en nuevos y amplios métodos de venta exterior, porque no dudamos que dentro de poco tiempo podremos ver en nuestro mercado, al lado de las más afamadas marcas de automóviles que actualmente llama poderosamente la atención de nuestro gran mundo social, la genuina representación mecánica de uno de los automóviles que más alta reputación ha logrado alcanzar en el gran Reino de Italia, por su inigualable ejecución y su hermosa silueta debida a la nueva escuela de carrocerías italianas.

CHASIS CARACTERISTICO DE LA MARCA LANCIA TIPO LAMBDA

La nueva modelo Lancia "Lambda", difiere en parte de las distintas marcas que actualmente inundan nuestro mercado en que este automóvil es sumamente ligero, y que unido a esta especialidad de poco peso en todo su conjunto, se encuentra estrechamente ligado el de su bajo precio, sin que por ello sus fabricantes hayan descuidado en lo absoluto su belleza de presentación, equipándolo con todos los accesorios extras, y proveyéndolo de todo el confort encontrado aún en los automóviles de gran alto precio.

Las principales características de los automóviles Lancia, estriban, primero en la construcción única del chassis y la carrocería fundidas en una sola pieza. Esto le da mayor rigidez al automóvil, haciendo que las vibraciones queden reducidas a su más mínima expresión y que los ruidos producidos por el desajuste, por el tiempo, de la carrocería sobre el bastidor o chasis, puedan llegar a producirse. Como aquí tanto el bastidor como la carrocería forman una sola pieza, este inconveniente queda anulado, completamente eliminado. Aún más en caso de accidente el pasaje sufre menos, pues no son dos piezas distintas que por motivo del choque una pueda desviarse a un lado y la otra al opuesto, siguiendo cada una de ellas con mayor o menor fuerza el movimiento que accidentalmente se le ha imprimido, y según la mayor o menor resistencia presentada, acelerando esta desunión entre el chassis y la carrocería según la violencia del choque y lanzando a sus ocupantes por dicho motivo, con mayor fuerza contra sus asientos.

El chassis Lancia presenta en este sentido una seguridad mucho mayor pues el choque es soportado por todo el conjunto del bastidor y la carrocería como si fuese un solo block no tiene desviaciones posibles y por consiguiente la violencia del choque es amortiguada por toda una maza de acero protegiendo a sus ocupantes con un porcentage de seguridad mucho mayor. Esto es en cuanto a las ventajas de su especial y única forma de construcción a que nos referimos. Otra de las características de los Lancias, es su especial sistema de suspensión delantera, la situación del grupo motor, de la caja de velocidades y de los frenos sobre las cuatro ruedas, así como las grandes dimensiones de sus chasis, y lo bajas que son, lo que les presta mayor estabilidad y una más perfecta adherencia a la carretera.

Los Lancias van equipados con un motor mono-bloc tipo V, de cuatro cilindros, con un desplazamiento de 75 m|m. por 120 m|m. de curso, o séase 2 litros, 12, desarrollando una potencia de 21 caballos de fuerza. La cabeza del motor es de hierro fundido sobre los pistones y la cámara de circulación del agua en aluminio. La disposición de los cilindros en "V", permite reducir grandemente el espacio ocupado por el motor, lo mismo en el sentido vertical que en el sentido horizontal, o en el longitudinal. Lleva las válvulas en la cabeza, a las cuales conducen el tubo de escape y el de aspiración, accionadas éstas por el árbol de levas, que pasa por encima de la cabeza de los cilindros. Este árbol de levas es movido por un árbol vertical el cual es atacado por una rueda de engrane montada sobre el cigüeñal y de dientes helicoidales. Otro árbol que recibe a su vez el movimiento del árbol vertical, acciona la bomba de agua y el dinamo-magneto. El árbol vertical por su parte inferior, hace mover también la bomba de aceite de la lubricación. La presión del aceite es regulada por una válvula automática, y el aceite pasa a las bielas y cilindros después de pasar por un filtro purificador de gran superficie.

El encendido es producido por un magneto de alta tensión acoplado al dinamo generador, pero de funcionamiento independiente para ambos.

Lleva carburador Zenith de triple difusión, pudiéndose regular la mezcla desde el asiento del chauffeur, por medio de una manecilla, permitiendo la mayor introducción de la mezcla cuando el motor está frío o restringiendo económicamente el combustible cuando el motor está trabajando en caliente.

El enfriamiento se obtiene por bomba de circulación y radiador protegido por una chaqueta de acero, contra golpes u oscilaciones durante la marcha. Embrague único de discos múltiples trabajando en seco. La caja de velocidades permite tres velocidades hacia adelante y una marcha hacia atrás. La transmisión es por árbol de propulsión con juntas cardanicas. Tanto el puente trasero como la barra de transmisión son de gran espesor a la vez que ligero.

La suspensión delantera ha sido objeto de un profundo estudio por parte de los Ingenieros de la fábrica Lancia y puede decirse con certeza que proporciona una perfecta estabilidad del carro a altas velocidades, al mismo tiempo que amortigua de una manera perfecta los baches producidos por las sinuosidades de la carretera. No lleva como todos los demás automóviles muelles delanteros y si solo un sistema de suspensión que lo compone una estructura tubular que sale de la camisa o chaqueta del radiador, en cuyas extremidades libres van unos amortiguadores de resortes en el cual juega dos émbolos que van a su vez unidos por sus pies con el eje tubular que lleva los muñones especiales para el mecanismo de los frenos delanteros hidráulicos y los traseros son del tipo semi-ecliptico largos y por debajo del puente diferencial. Las ruedas son del tipo Rudge-Whitworth de aleambre, llevando neumáticos Michelin 765 por 105 de cuerda. Los cuatro frenos sobre las ruedas son accionados por un pedal, mientras que una palanca de emergencia acciona solamente los frenos traseros. Lleva una rueda de repuesto sobre la parte posterior del carro, pudiéndose suplir una sexta rueda a petición a precio extra. Los cuatro frenos van cubiertos por una envoltura de aluminio recubierta de un tejido especial que los preserva del calor y el polvo.

Va provisto también de su acumulador para abastecer el alumbrado y al arranque, así como al fotuto. Este fotuto es de doble sonido, para poderlo usar dentro de la ciudad o en carretera según se desee un mayor o menor sonido.

El tanque de la gasolina tiene capacidad para 68 litros y va localizado en la parte trasera del chassis, con su reloj indicador "Nivez" en la pizarra de instrumentos.

Lleva también todo el equipo de herramientas que comunmente se encuentra en el equipo de todo automóvil.

La carrocería es del tipo torpedo, fácilmente transformable en carrocería cerrada si así se desease. El fuelle es de piel negra y puede esconderse detrás dentro de la misma caja madura de bronce y piezas niqueladas. Un compartimiento trasero permite llevar con facilidad cualquier clase de equipaje.

Recientemente la fábrica Lancia nombró sus agentes y distribuidores para Cuba, a los señores Alfonso Cusso de la calle de Marina número 4, quienes próximamente recibirán varios de los últimos modelos de estos magníficos carros.


ELEVE SU PRESTIGIO SOCIAL
USANDO UN AUTO DE CATEGORIA

VISITE NUESTRA EXHIBICION ESPECIAL DE AUTOS USADOS DE LUJO, CON PRECIOS REBAJADOS Y A LARGO PLAZO.

Reajustados los precios de nuestros automóviles de uso abiertos y cerrados, ofrecemos un surtido espléndido de coches de gran lujo tan bien presentados que no se distinguen de los nuevos. Usted puede adquirirlos con grandes facilidades de pago. Tenemos coches de varias marcas a precios increíbles:

| | |
|---|---|
| CADILLAC | varios carrocería especial desde $750 |
| HUDSON, | antiguos y modernos, desde $400. |
| BUICK, | imitación Packard, muy barato. |
| CUNNINGHAM, | en estado flamante. |
| MARMON, | de varios tipos. |
| PACKARDS | 6 cilindros; preciosos. |
| PACKARDS, | 12 cilindros en V, baratos. |
| PACKARDS, | 8 cilindros, como nuevos. |
| CHANDLERS, | de varios precios. |
| CHANDLERS, | Pikes Peak, en magnífico estado. |
| STUTZ, | 16 válvulas, casi nuevo. |
| NASH, | a buen precio (5 y 7 pas). |
| SINGER, | fuelle Victoria, hermosísimo. |

COCHES CERRADOS

| | |
|---|---|
| PIERCE-ARROW, | town-car casi nuevo, buen precio. |
| PIERCE-ARROW, | limousine, casi regalado. |
| PACKARD, | cabriolet Fleetwood, lujosísimo. |
| PACKARD, | limousine Fleetwood, muy elegante. |
| CHANDLER, | limousine Willoughby, poco uso. |
| HUDSONS, | limousines, baratos. |

NADA DECIMOS DE SU FUNCIONAMIENTO. LOS DEJAMOS A PRUEBA POR OCHO DIAS

J. ULLOA & COMPAÑIA

P. Martí 3, 5 y 7. Telfs. M-7951—M-7777

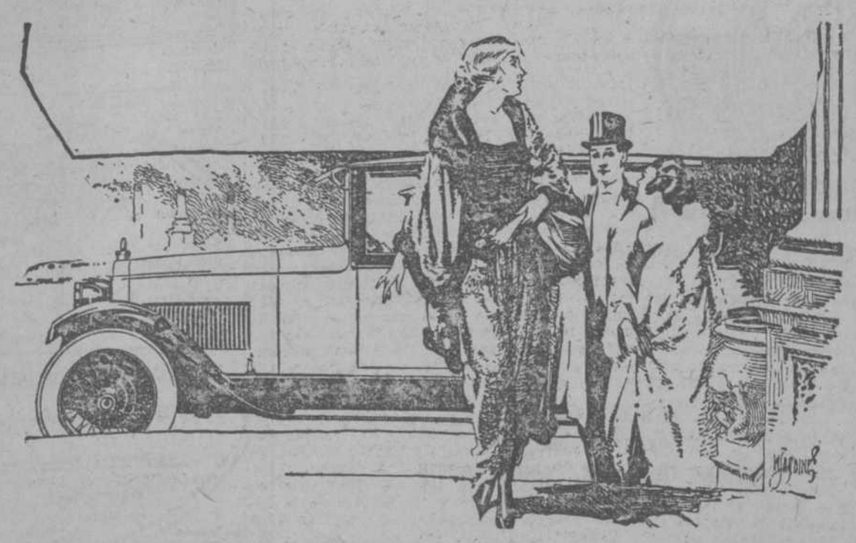


## EL CYCLECAR JAPPIG

**Un nuevo caza records de la categoría autociclista, 350 c. c.**

El cyclecars Jappig no es un vehículo comercial sino una máquina construída especialmente para atacar los records de la nueva categoría autociclista 350 cc.

Los ingleses, indiscutibles maestros de la construcción motocicleta, no podían dejar de intentar sus posibilidades en los autociclos de 350 cc que en realidad tienen más puntos de contacto con la moto que con el coche.

Los records autocicllstas de la categoría 350 cc. que detenta la marca francesa Colombe, no son en realidad cosa extraordinario y el proyectista Mr. Jappin, señor H. M. Walters, se propone mejorarlos notablemente.

La máquina ha sido construída por la casa Jarvins and San, y presenta una estructura y detalles bien interesantes.

El coche, como puede verse en los gráficos, publicados es muy pequeño y bajo. La cabeza del conductor del coche está tan sólo a unos 75 cm. del suelo y la parte más baja del vehículo dista 10 cm. del suelo.

El chasis es de madera reforzada con plancha de acero de 2 milímetros de espesor; los largueros van ligados entre sí con tubos de acero que sirven al mismo tiempo de soporte al motor y al cambio de velocidades.

El motor que equipa el pequeño autociclo es un Jap, 350 cc. enfriado por aire, con válvulas invertidas y dos tubos de escape, pudiendo adivinarse su colocación en el chassis, en los gráficos publicados, por la salida del tubo de escape.

El cambio de velocidades es asimismo una producción de la casa Jap y tiene tres marchas y embrague, realizándose la transmisión entre el cambio de marchas y el eje posterior, por cadena.

El Peso total del Japping, en orden de marcha es de 220 kgs. equipado con una carrocería perfilada de aluminio, lugar para dos plazas, las ruedas son análogas a las de motocicleta de 650 por 65 y van equipadas con frenos de tensión. La suspensión delantera es doble cuarto elíptica, y la posterior cuarto elíptica, dispuesta análogamente que en el Bugatti. Potentes amortiguadores aseguran una eficaz suspensión y hacen al mismo tiempo el papel de bielas de empuje.

Mr. Walters, el proyectista del nuevo minúsculo "racer" que ya ha iniciado sus pruebas, asegura que su autociclo, alcanzará fácilmente 112 kilómetros por hora, lo que es en realidad notable para un vehículo de cuatro ruedas equipado con un motor monocilíndrico, de 350 cc.

Hace unos 10 años en las pruebas de kilómetro lanzado celebradas en Barcelona, no se lograban los 100 por hora con un autociclo 1.100 cc. con Jap, dos cilindros, y ahora con un motor de la misma marca de una cilindrada de 350 cc., se asegura que la velocidad será sobrepasada.

## "EL AUTOMOVIL DE CUBA"

Un éxito rotundo alcanzó la ya agotada edición del mes de Julio de esta interesante revista y hoy se ha puesto a la venta la edición de Agosto de la que no se puede decir más que supera a la anterior.

En el este número de Agosto aparece una plana lujosamente impresa en Cartulina Crema un precioso paisaje una de las innovaciones introducidas con el objeto de que sea más interesante al público que tan bien ha correspondido al esfuerzo de sus editores.

La cubierta de la edición de Agosto es cuatro colores estableciendo un parangón entre los primitivos medios de trasportes y el cómodo y lujoso automóvil moderno.

El sumario de una amenidad sin precedentes es como sigue:

—Tras las promesas deben venir los hechos. (Editorial)
—Una carta elocuente del dia inexplicable.
—El Automóvil en México y nosotros.
—Anotaciones de un expectador a través de la Junta General de la Cámara del Comercio.
—Cámara del Comercio de Automóviles.
—La "Overseas Motor Service Corporation" nombra representante para Cuba.
—Alegre fiesta de los empleados de la "Pedro Alvarez Mena Corporation".
—La Ajax Cuban Co.
—Bibliografía. El motor de explosión.
—De mes a mes.
—Nuevo amortiguador "Genico".
—Los nuevos modelos "Marmon".
—¿Es imposible marchar en automóvil más de 400 kms por hora?
—El Grand Prix de Francia.
—Un Renault de Strock rompe el Record Mundial de 24 horas.
—La solución Lonchester y el problema de las revoluciones en los motores de explosión.
—El verano en Norte América.
—La última creación en omnibus, equipos con 8 ruedas propulsoras y directrices.
—El coche del Campeon.
—La línea aerea Sevilla-Buenos Aires y la línea Latecoere.
—Por la memoria de Clement Ader.
—La última Creación de Luis Breguet.
—Una nueva representación adquiere E. Boher y Cia.
—Murió el presidente de la Cole Motor Co.
—Nuevos y Gigantescos Planes aereos del Rey del Automóvil.

El favor del público respondió al esfuerzo hecho en el número anterior y no dudamos del éxito de la edición de Agosto.

Si Vd. es Automovilista no deje de comprar este número de la mejor revista de Automóviles que se edita en castellano.

Redacción y Administración Manzana de Gómez 361-62. Teléfono M-2258. Director y Administrador Fernando López Ortiz.

Número suelto $0.20 Suscripción anual $2.00

## Los meetings de Mónaco en el año 1926

La acogida que el último meeting internacional de Mónaco obtuvo, ha animado a sus organizadores a repetirlo el próximo año con más grandiosidad: una reunión de turismo del 22 al 25 de enero y otra deportiva del 16 al 23 de marzo.

La prueba principal del primero, será un rally para autocicios, cochecitos y coches equipados en turismo que tomarán la salida en cualquiera de las ciudades señaladas en el mapa anexo al reglamento. Los concurrentes mismos fijarán el día y hora de su salida según el promedio que cuenten realizar (entre un máximo de 30 km. por hora y un mínimo de 15 paradas de toda clase comprendidas), de manera que lleguen a Monte Carlo el día 22 de enero entre 9 de la mañana y 5 de la tarde. La salida será controlada por el Automóvil Club de la ciudad o en su falta por un corresponsal del rotativo parisién "L'Auto".

Para este rally se establecerá la clasificación gracias a una serie de coeficientes de puntuación muy precisados. Los premios importan 70.000 francos.

Además figuran en el programa: una prueba en cuesta reservada a los concurrentes al rally sobre un recorrido de 3 kilómetros, cuyo reglamento especial aparecerá en breve, una prueba de regularidad y un concurso de confort y disposición interior de los coches participantes

Para el segundo meeting el programa comprenderá: kilómetros lanzado en cuesta, concurso de aceleración, carrera en cuesta de Mont-Agel (70 kilómetros 600) y concurso internacional de elegancia.

## EL 20 H.P. HISPANO-SUIZA

Una vez más hacemos referencia a esta Marca, cuyo solo nombre ya será bastante a atraer nuestras simpatías, si otras muchas cualidades no nos la recomendáran. Queremos hoy detenernos en la descripción de un nuevo coche de 20 HP, y seis cilindros, bien característico de lo que es la producción de Hispano Suiza.

Este bastidor, constituído por dos largueros de plancha de acero estampada, se halla debidamente armado por tres travesaños y el bloque motor.

El motor es monobloque, de seis cilindros en línea, de 85 x 110 milímetros de carrera. Posee, como todos los Hispanos, las particularidades más interesantes derivadas de la construcción de motores de aviación.

Las válculas colocadas sobre las culatas de los cilindros y paralelamente al eje del motor, están accionadas directamente por un sólo árbol de excéntricas, que recibe el movimiento por un engranaje de dentado cónico helicoidal; todo ello, como se ve, corresponde a las más modernas ideas en esta materia, y de las que si no tienen una general aceptación, se debe única y exclusivamente a que producir así, cuesta caro.

El motor, que alcanza regímenes de gran número de revoluciones, ha de estar bien asegurado en todas las piezas del movimiento, y efectivamente, el cigüeñal, por ejemplo, se apoya en siete cojinetes de bronce cubiertos de metal antifricción.

El engrase a presión está asegurado por una bomba de aletas giratorias. En el sistema de encendido, de avance variable y automático, se ha tomado la precaución de montar dos bujías en cada cilindro, y para alimentarlas, dispone de una potente batería de acumuladores, que envía la corriente al doble circuito de encendido, formado cada uno por una bobina y un distribuidor, que alimentan uno de los grupos de bujías.

El carburador, con mechero automático, es de doble cuerpo, aunque el flotador de nivel constante es común a ambos. Con este sistema, cada cuerpo de carburación alimenta separadamente tres cilindros, regularizándose por completo las admisiones, pues a pesar de la gran velocidad con que éstas se suceden, como entra en funciones alternativamente cada cuerpo del carburador, hay la seguridad de que uno de los cilindros no influirá de ningún modo sobre la mezcla que aspire el otro. La cantidad de gas que pasa a los cilindros, se regula por medio de un distribuidor cilíndrico doble.

El enfriamiento se da por circulación forzada, obtenida con una bomba, y un radiador del sistema de panal de abejas. El volumen de agua de enfriamiento es relativamente grande, pues alcanza a unos 15 litros.

En el juego mecánico de la transmisión, se encuentra: el embrague, de platillo único; el cambio de velocidades, con tres de marcha adelante y una de marcha atrás; y la transmisión propiamente dicha.

Esta es del sistema de doble árbol, es decir, que se halla dividida en dos partes por un dispositivo montado sobre un travesaño central; así se reduce considerablemente el peso que carga sobre el puente trasero, aligerándolo para suavizar la suspensión.

El frenado es muy potente y eficaz disponiendo cada coche de dos sistemas de frenos: el primero, mandado por una palanca de mano, actúa sólo sobre las ruedas traseras, mientras que el segundo, lo hace sobre las cuatro ruedas, por un dispositivo especial patentado, llamado servo-freno, mandado por pedal y que aprovecha la fuerza viva del carruaje para el frenado.

Puede observarse, de la descripción hecha de este bastidor, que está concebido en su totalidad con arreglo a las últimas y más serias concepciones de la industria automóvil, y que es digno producto de tan importante y prestigiosa Marca.

Retienen el aire más tiempo, esto es lo que más interesa a Ud! Cámaras Rojas

GOODYEAR

*Las gomas Goodyear se fabrican para mejor servicio*

Jonsereds Fabrikers, Aktiebolag
JONSERED, SUECIA

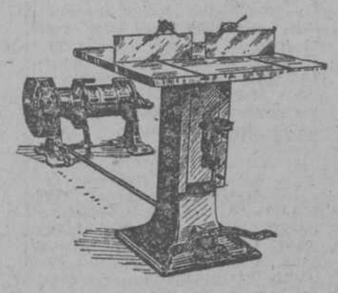

Trompo "Jonsered" montado en todas sus partes sobre Caja de Bolas SKF incluso la contramarcha

*Maquinaria para labrar maderas "JONSERD" montadas sobre Cajas de Bolas SKF*

SOLICITEN PRECIOS

COMPAÑIA SKF DE CUBA

O'REYLLY 21 HABANA TEL. M-9105

2 CUCHARADAS DE POCION 504
CURAN LAS ENFERMEDADES SECRETAS
BALSAMICO-RAPIDO-SEGURO

# AUTOMOVILISMO Y AVIACION

POR FERNANDO LOPEZ ORTIZ, DIRECTOR DEL "AUTOMOVIL DE CUBA"

## La manera cómo se forma, equilibra y desarrolla en un vendedor

### COMO DETERMINA EL EXITO O EL FRACASO. — OBSERVACIONES AL RESPECTO

(Por Harold WHITEHEAD)

"No comprendo por qué no puede vender este hombre", exclamó el viejo patrón, calándose las gafas y mirando a su amigo, con quien departía. "Ese vendedor que tengo parece ser vivo, mas, a pesar de que le he enseñado todo lo que sé, es aún muy torpe".

Hay mucha diferencia entre las personas—perogrullada, pero hay que repetirla a menudo, pues se la echa al olvido con harta frecuencia. Unos pueden poner en práctica una idea y sacar provecho de ella; otros no comprenden su significado y por lo tanto se quedan varados.

Si bien puede resultar relativamente fácil el preparar un plan de acción, es, sin embargo, cosa muy distinta el poner aquel plan en ejecución. Algunas personas pueden llevar a cabo un plan con muy buen éxito; otras pueden idear el plan, mas no pueden ejecutarlo. Y, todo no es sino materia de la personalidad.

Dos carpinteros provistos de estuches de herramientas exactamente iguales, ejecutarán una obra de muy distinta calidad—su competencia y habilidad son diferentes. Dos vendedores reciben la misma clase de instrucción en materia de venta—el uno sale airoso, el otro apenas se gana la vida. ¿En qué consiste esto? —En la personalidad.

Comencemos por definir la personalidad.

Personalidad es el signo exterior de las cualidades interiores de la mente, del cuerpo y del alma.

Otra definición: —Personalidad es la expresión externa de las cualidades mentales, físicas y morales.

#### LA PERSONALIDAD ES MAYOR QUE EL CARACTER

La personalidad es mayor aún que el carácter, porque éste se halla comprendido en la personalidad y, conforme al axioma de Euclides "el todo es mayor que cada una de sus partes". Hay, sin embargo, gente que afirma que el carácter y la personalidad son la misma cosa. Mi idea, sin embargo, es completamente distinta.

Así, pues, el éxito depende de la clase de personalidad que se posea y la personalidad que se posee depende del empleo que se haga de las prendas habilidad e inclinaciones que, combinadas todas, producen ese algo que distingue a un individuo de otro y esto es perfectamente innegable.

—Todo esto está muy bien, —habrá de murmurarse.—Mas, ¿qué tiene que hacer todo esto con la venta y con el manejo de una tienda?

Helo aquí: que todo lo que se lea en materia del arte de vender, no significará nada, a menos que uno mismo se esfuerce para alcanzar el buen éxito y que es inútil echar la culpa a nadie, porque no nos salen bien las cosas en que emprendemos.

El buen éxito es individual y personal y es el fruto del esfuerzo propio bien dirigido. El éxito en materia de venta o gerencia es el fruto del caletre, de la idoneidad y de la aplicación al trabajo.

#### EL SECRETO DEL BUEN EXITO

Si bien me considero aún un hombre joven, he vivido y observado, sin embargo, lo suficiente para comprender que no hay "secreto oculto" para llegar al buen éxito; no hay fórmula mágica alguna, cuya posesión haya de conducirnos a la prosperidad. El camino está abierto para todos nosotros y el buen sentido o el sentido práctico y el trabajo árduo son los requisitos para emprender en el viaje hacia el buen éxito.

Habiendo colocado la responsabilidad del buen éxito en donde corresponde, veamos ahora por qué la personalidad es causa de nuestro éxito o fracaso.

La personalidad no es, de manera alguna, una cosa inmutable. Está cambiando perpetuamente. Viene a ser agradable, vulgar, bondadosa, dominante, desagradable, persuasiva, y así sucesivamente de acuerdo con el empleo que hagamos de las cualidades heredadas o adquiridas, que, combinadas todas, vienen a formar nuestro ser.

Para empezar tomemos su propia personalidad y veamos cómo se halla constituída.

Las partes son demasiado numerosas para enumerarlas, ya que todo rasgo, emoción y característica que posee un ser humano son los componentes de su personalidad. La única diferencia entre una y otra persona estriba en que algunas de las partes son diferentes en desarrollo y forma en un caso y en el otro.

Mas, (y no hay que echar esto en olvido)), uno puede cambiar la forma de cualquier parte de su personalidad; se puede agrandarla o empequeñecerla, y moldear la personalidad de tal manera que adquiera una forma agradable, enérgica y competente.

#### LAS PARTES DE LA PERSONALIDAD

Al analizar la personalidad, hallamos primero tres partes: 1. Moral, 2. Mental y espiritual. 3. Física.

La mental, en análisis más profundo, revela todos nuestros conocimientos. He aquí los nombres de algunas de las secciones de esta parte: memoria, razón, conocimientos técnicos, empleo de buen lenguaje, arte de vender, contabilidad, criterio, etc.

La parte moral y espiritual tiene secciones tales como la honradez, fe, lealtad, caridad, fuerza de voluntad, temperancia, consideración del prójimo, aspiración y otras.

Entre las secciones de la parte física hallamos la fuerza muscular, la agilidad, la buena digestión, la resistencia física (aunque ésta exige la cualidad moral de la determinación y el valor) y buena vista.

El primer paso para mejorar la personalidad es el comprender que las tres partes que la componen han menester ejercicio y que éste ha de ser proporcional si ha de adquirirse una personalidad bien proporcionada.

Supongamos que un hombre desarrolle su cuerpo, descuidando su mente y su alma. Este tiene una personalidad deforme.

¿Puede éste competir con una personalidad bien proporcionada o redondeada?

Hágase rodar una bola y ésta va derecho en la dirección en que se la lanza. Hágase rodar un huevo y éste va formando círculos sin salir de ellos.

La personalidad bien proporcionada marcha en línea recta. La personalidad deforme u ovalada hace gala de avanzar pero no progresa.

#### LA BUENA CONVERSACION

Todos conocemos a ciertas personas que son competentes y que tienen la noble aspiración de prosperar, pero que fracasan por falta de fuerzas físicas; caen agobiados bajo el peso de la carga de la vida comercial moderna. Si esos hombres trabajaran para adquirir buena salud, podrían perfectamente lograr su objeto. Si bien no todos podemos ser unos Sansones, podemos sí tener la suficiente salud y robustez para llevar a cabo con éxito todas nuestras tareas.

Por cierto, todo tiene su límite y ni toda la gimnasia del mundo pondrá músculos en una pierna de palo, ni el curso más eficaz en calisténica hará crecer el pelo en la cabeza de un calvo. Mas, el vivir sensatamente, y el hacer ejercicios naturales evitarán la demasiada obesidad y conservarán en buen estado todos los órganos de nuestro cuerpo. Así mismo se puede contribuir a conservar la mente clara por medio de la moderación y sensatez en la comida, lo que ayuda a la buena digestión.

La buena salud es fruto de lo que hacemos y de lo que nos abstenemos de hacer aquello que contribuye a nuestra buena conservación y de abstenernos de aquello que mina nuestro bienestar físico.

Buena mentalidad pero poca resistencia física significa que aun cuando uno pueda raciocinar bien les faltan las fuerzas para llevar a cabo la obra.

Ocurre también lo contrario. Hay gente muy gallarda cuyo único pensamiento son los deportes y que se pasan gran parte de su tiempo en los gimnasios. Gente buena, sin duda, pero desprovista de sesos.

Y, la peor combinación de todas es aquella de la inteligencia con la resistencia física pero desprovista de la fibra moral. No debemos engañarnos en este punto. El verdadero buen éxito no se puede alcanzar sin un buen sentido moral y espiritual.

Ahora bien, recuérdese los nombres de algunas personas que se conozca que han fracasado de plano y otras a las que les faltó poco para alcanzar el buen éxito. Se advertirá que sus personalidades no eran bien equilibradas. Los llamados "genios" rara vez logran el buen éxito—son desequilibrados. Déseme, en todo caso, un individuo natural y corriente; que no sea ni demasiado brillante ni extraordinariamente inteligente—es decir, un mozo ordinario, pero bien equilibrado. Este tendrá buen éxito, pues al sentido de lo bueno y de lo malo reunirá un buen criterio comercial y tenacidad para el trabajo.

#### LA MANERA DE MEJORAR LA PERSONALIDAD

Sencillo es el método de mejorar la personalidad. La personalidad refleja nuestras mayores flaquezas. Todos tenemos algunas flaquezas. ¿Cuáles son éstas? ¿Es la tendencia a exagerar las cosas? ¿Es tal vez la falta de formalidad para concurrir a las citas? ¿Es la maledicencia? ¿Es ese perpetuo afán de presentar siempre disculpas? ¿Es aquella de dejar para mañana lo que se puede hacer hoy día? ¿Es la falta de constancia que obliga a estar cambiando de colocaciones y de planes? ¿Es la pereza?

Hágase un examen de conciencia y apúntense por escrito las mayores flaquezas que se descubran. Este es el primer paso para mejorar la personalidad.

Elíjase luego una de ellas y vénzasela cultivando el hábito opuesto. Hemos mencionado la tendencia a exagerar: no queremos decir a mentir, sino sencillamente el desfigurar la verdad. Tomemos esto como ejemplo.

#### LA MANERA DE PROCEDER

Dígase todas las mañanas, "Hoy día voy a moderar mis aseveraciones". Dígase esto con énfasis. Por la noche repárense las aseveraciones que se han hecho y véase cuántas veces se han escapado las exageraciones. Dentro de una semana se advertirá que uno, inconscientemente, se retrae al tratar de exagerar una cosa.

La operación toda es muy sencilla. Basta grabar profundamente en la mente la flaqueza que se quiere vencer. A poco viene uno a tener siempre presente aquello y a adquirir el hábito de la moderación.

Conforme uno viene a ser más moderado en sus aseveraciones, la personalidad toda toma una forma mejor equilibrada, que agrada a nuestros prójimos.

Esta es la manera de curar las flaquezas que nos aquejan, cualesquiera que ellas sean en este terreno. Váyanse eliminando una por una y el fruto será entonces de lo más halagador. Sígase, este plan sencillo pero práctico, y dentro de seis meses, se estarán ejecutando tareas que se creían insuperables anteriormente y se captarán mayores simpatías de todos aquellos con quienes tratamos.

## : Notas de Aviación :

#### Nuevos aparatos.

Pronto será ensayado el nuevo monoplano **De Monge, bimotor** Bugatti 2x1,500 HP.

Los motores son los mismos de los conocidos automóviles, adaptados al aeroplano, y éste, iniciado como avioneta, constituirá un boceto de avión de caza bimotor.

A pesar de su escasa cilindrada, el aparato dispondrá de cerca de 90 revoluciones por hora y será rapicísimo.

Por otra parte, la S. I M. B. trabaja en la construcción de un enorme monoplano militar debido al ingeniero Hubert.

Será de ala gruesa (más de un metro de espesor y 32 metros de envergadura), enteramente metálico, incluso en el revestimiento, y llevará tres Lorraine-Dietrich, de 450 HP cada uno, con una tripulación de cinco hombres.

#### Un "record" único de Pelletier D'Olsy y Besin.

El héroe de París-Tokío y su mecánico han batido con gran exceso el record de los banquetes y agasajos públicos. Desde su regreso de Oriente no se dan punto de reposo en la extenuante labor de asistir a fiestas y discursear oportunamente.

**Les Ailes**, anunciando una de estas fiestas que tuvo lugar el 12 de diciembre, escribe:

"¡Aún otro!... Sería curioso conocer el número de banquetes, fiestas y recepciones a los cuales han tenido que responder los héroes de París-Tokío. ¡Debe ser fabuloso!".

#### El presupuesto de la aeronáutica francesa.

Ascendió en 1920 a 219 millones; en 1921, a 408 millones; en 1922 a 219 millones; en 1923, a 425 millones cada año, y el del año próximo subirá a 556 millones de francos. Uno de sus capítulos más importantes es el de renovación de motores, al que se dedicarán 152 millones.

#### "Taxis" aéreos.

Noticias oficiales aseguran que se ha acordado definitivamente la implantación del servicio de taxis aéreos en algunas capitales de los Estados Unidos.

Los aparatos se construyen actualmente en Dayton, bajo la dirección del coronel Hartney. Con un 99 HP, harán 145 kilómetros hora, consumiendo 24 litros por 100 kilómetros.

La tarifa será de 20 céntimos de dólar por milla.

#### El mayor monomotor del mundo.

Inglaterra ensayó durante el pasado verano un formidable biplano: el Blackburn-Cubaroo, provisto de un motor Napier-Cub, de 1,000 HP. Sus características habían sido mantenidas en secreto, pero el Air Ministry decidió al fin darlas a la publicidad. Su lectura permite formarse idea de las proporciones de este gigante. Son las siguientes:

Envergadura: 26,85 metros.
Longitud: 16,15 metros.
Altura: 5,90 metros.
Entreplano: 3 metros.
Cuerda de ala: 3,50 metros.
Superficie: 154 m2.
Peso en vacío: 4,380 kgs.
Carga útil: 3,265 kgs.
Peso total: 7,645 kgs.
Carga por m2: 57,7 kgs.
Carga por HP.: 8,6 kgs.
Velocidad: 185 kms. h.
Techo: 3,800 metros.

Los planos son iguales, sin desnivelaje pero con diedro y ligera flecha; los extremos de las alas son replegables a lo largo del fuselaje.

Cada alerón mide siete metros de envergadura y 1,05 metros de profundidad.

El fuselaje es trapezoidal delante y triangular atrás y el tren de aterrizaje doble.

#### Ford y la aviación.

Ford ha asegurado que dentro de diez años fabricará aeroplanos como fabrica hoy automóviles.

Por de pronto ha creado un magnífico aeródromo y ha empezado a construir aparatos, después de hacerse dueño de la Stout Metal Airplane Company, de Detroit.

Los aviones que fabrica son monoplanos metálicos de seis plazas, que recuerdan en sus líneas principales a los **Fokker y Junkers.**

#### ¿Qué ha sido de "los viejos" de la aviación?

En la revista **Aero-Sports** viene publicándose los resultados de una encuesta dando noticia de la ocupación actual de los que dedicaron sus energías al progreso del aeroplano en los tiempos heroicos de la Aviación.

Hay ejemplos muy curiosos.

Vendôme, que voló desde 1907 hasta después de la guerra y construyó una serie innumerable de aviones diversos, sufrió los efectos de la crisis de la fabricación aeronáutica en la postguerra y hubo de empezar su actividad por otros derroteros. Vendôme posée una imaginación fecundísima y ha patentado y construído los aparatos más diversos: conformadores para sombreros, bombas de incendios, cerraduras de seguridad, etc. etc. En la actualidad fabrica vaporizadores.

Didier, otro "viejo" que empezó a pilotar en abril de 1910, es de los que siguen en la brecha. Estos totalizan una cantidad de vuelos casi fabulosa, como Gaubert, uno de los pilotos de los primeros tiempos, que ha volado más de ocho mil horas: ¡cerca de un año **separado de la tierra!...**

Didier, especializado desde un principio en la formación de pilotos, tuvo por discípulos a Navarre y Casale, entre otros, y totalizó la respetable cifra de 22,000 aterrizajes. Actualmente dirige el tráfico de la "Air Union" en Le Bourget.

León Molón sigue volando habitualmente después de diez y seis años de pilotaje.

#### El avión futuro.

He aquí cómo describe Bréguet el avión de 1935-40:

Ala habitable, de 2.15 metros de espesor; 72 metros de envergadura; 675 metros cúbicos de superficie; peso total, 55 toneladas, de las que quedarían disponibles 14 para pasajeros y mercancías en el caso de llevar combustible para tapas de 4,500 kilómetros.

#### El mitin de Baltimore.

El 26 de octubre tuvo lugar en Baltimore (Estados Unidos) un gran mitin de Hidroaviación: el que había de coincidir con la Copa Schneider, aplazada este año.

A pesar de faltar la prueba principal, el éxito no pudo ser más completo, habiéndose establecido con ocasión del mitin trece nuevos records que detallamos en otro lugar.

#### Inglaterra trabaja por la creación de Clubs de propaganda aeronáutica

El ministerio británico del Aire ha reconocido oficialmente seis Club de Aviación (Londres, Yorkshire, Newcastle, Glasgow, Midland y Lancashire), cada uno de los cuales recibirá la suma de 2,000 libras, una subvención anual de 500 libras y 1º libras por cada brevet de piloto que se obtenga en el Club.

El ministerio entrega, además, a cada Club uno o dos aparatos del tipo avieta del concurso de Limpne, de 1.560 centímetros cúbicos, para el entrenamiento de sus pilotos.

#### En todas partes cuecen habas.

Leemos en "Les Ailes" un caso que merece ser citado para ejemplo de los que ponderan a cada paso el rutinarismo burocrático español.

En una gran ciudad francesa hay una escuela técnica en la que reciben instrucción 250 alumnos y 600 aprendices.

El profesor de dibujo y de mecánica pide al próximo Centro de Aviación que ceda o venda a la escuela algún motor inservible para utilizarle en la enseñanza.

La petición fué cursada al ministerio de la Guerra y desechada porque tal establecimiento "se dedica a la formación de técnicos, pero no a la preparación militar".

Y mientras se destruían en masa motores Hispanos 180 y 220, Benz, Mercédes, etc., unos por inútiles y otros por ser alemanes, se negaba la "limosna" solicitada por un centro encargado de fomentar la instrucción de un personal por cuya escasez se clama constantemente.

#### RESUMEN DE NOTICIAS

—Un "Pullmann" aéreo de 24 plazas y 1,500 HP, entrará en servicio desde la primavera próxima entre París y Londres. Volará a 185 por hora.

—En el concurso de globos de juguete organizado por el A. C. F. con ocasión del premio Alfred Leblanc, el globo vencedor, de la niña Jacqueline Kervell, aterrizó en Dinamarca, a 1,035 kilómetros del punto de salida. El segundo descendió en las afueras de Copenhague (1,982 kilómetros).

—Henry Potez ha instalado una nueva fábrica —verdadero modelo en su clase— en Méaulte (Somme). Ocupa 38,000 metros cuadrados y podrá producir 2,000 aviones anuales.

—Loth afirma haber perfeccionado su sistema de cable-guía para aeroplanos, haciendo innecesario el tendido del cable a lo largo del recorrido.

EN 1926

## El Gran Premio de Europa tendrá lugar en España

Por acuerdo definitivo tomado en la última sesión de la Asociación Internacional de Automóviles Clubs reconocidos, después de los trabajos de una Comisión de Arbitraje, el Gran Premio de Europa 1926 se correrá en España.

No hace falta insistir sobre la importancia que para nosotros tiene este acuerdo, que nos coloca en un plano de consideración notable, reconocimiento internacional del desarrollo e interés aquí despertados por el deporte del motor.

Resabios de la Gran Guerra, en la misma reunión, fué desechada la demanda del Automóvil Club de Alemania para formar parte de la A. I. de A. C. R., dándose el caso de que los motoristas y autociclistas alemanes han reingresado en la Federación Internacional, mientras que sus compatriotas alemanes no son readmitidos. Sin embargo, es probable que este acuerdo se invalide en la próxima reunión que tendrá lugar en París a primeros de enero de 1926, con el objeto de proceder a una redacción definitiva del Reglamento Deportivo Internacional.

Es probable, pues, que en 1926, España pueda ver una de las más formidables competiciones automovilísticas, con el aditamento de la participación de las marcas alemanas (si éstas no lo han podido hacer ya en 1925), cuyo incesante progreso y audacias mecánicas hacen de ellos algo digno de estudio.

**Con poco esfuerzo se levanta un automóvil pesado**

No tiene Ud. que doblarse arrastrarse en el fango y ensuciarse las manos o ropa, si usa un gato Weed para levantar su automóvil.

La manija de extensión que lleva cada cric o gato Weed, permite el colocarlo debajo del automóvil con mucha facilidad y sin molestia alguna.

Bastan unos cuantos tirones de la cadena, mientras Ud. se mantiene erecto y retirado de los resortes y demás proyecciones. Para bajar el automóvil, tírese de la cadena en sentido contrario.

El gato Weed no se descompone nunca. Se levanta con rapidez a cualquier altura que se desee. Evite contratiempos llevando siempre en su automóvil un cric o gato a cadena Weed.

Estos gatos se venden por todos los comerciantes del ramo y son manufacturados por la misma fábrica que hace las famosas Cadenas Antideslizantes *"Weed."*

*Representante*
JOSE P. LOPEZ
Lonja del Comercio, Habana

AMERICAN CHAIN COMPANY, INC.
Grand Central Terminal Building
New York, U. S. A.



PARA SU PELO=
COCO-SOLIDIFIED
SHAMPOO= 20cts.
SARRÁ. BUENAS-FARMACIAS-SEDERÍAS.



COJINETES SKF

REGULACIÓN AUTOMÁTICA
SEGURIDAD DE LA MARCHA
ECONOMÍA DE ENERGIA

COMPAÑIA SKF DE CUBA
O'REILLY 21
HABANA


## UNA VEZ MAS

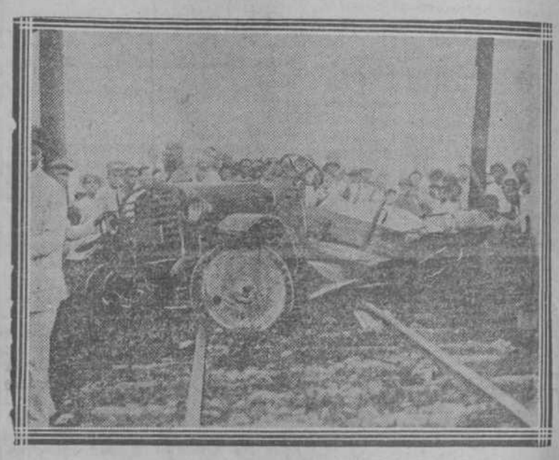

Hace tiempo desde las páginas de nuestra revista "El Automóvil de Cuba" hemos venido insistiendo en llamar la atención a los automovilistas de las ventajas que le reportan adquirir una póliza de seguros para sus automóviles y camiones.

Nuestra campaña no tiene conexión con ninguna compañía, no nos interesa cual sea la compañía a la que nuestros lectores se dirijan obedeciendo nuestras indicaciones aunque si le recomendamos lo haga en una cualquiera de las existentes que tengan suficiente solvencia moral y económica.

En días pasados todos los periódicos de esta capital se ocuparon de un accidente automovilista donde perdió la vida un infeliz hombre que dedicaba sus actividades al arte de manejar el volante de pesados camiones, no sabemos quienes motivaron el accidente ni de quien fué la imprudencia pero lo que sí sabemos es que el propietario del camión no ha tenido más pérdidas que la de un buen empleado pues económicamente la compañía aseguradora hará el gasto y reembolsará íntegro el valor de dicho vehículo.

En los grabados adjuntos puede verse el estado en que quedó el camión, toda su carrocería quedó totalmente destrozada solamente las gomas Lambert Traubiprufquedaron en buen estado.

Una vez más (y no será la última) llamamos la atención a los propietarios de automóviles y camiones de las ventajas que trae consigo una póliza de seguro sobre sus vehículos.

"Más vale precaver que tener que lamentar"

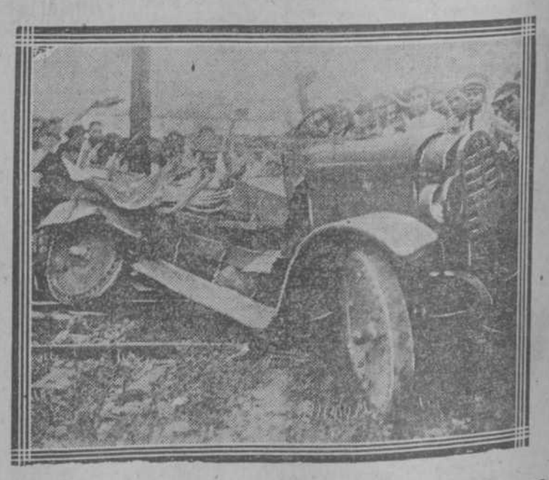


La "BOMBA PRAT" es una Maravilla de Mecánica y de Eficiencia

Enrique Montoulieu
Ingeniero Civil

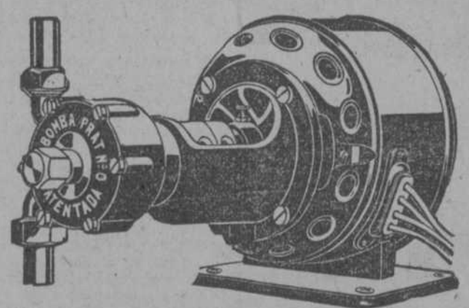


LA MAS SENCILLA, LA QUE DA MAS AGUA CON EL MENOR COSTO
NUESTRA MEJOR GARANTIA SON LAS IMITACIONES

GARCIA y GARCIA
Agentes Exclusivos
Máximo Gómez 2-G. Teléfono A-1373



KERMATH
Motores Marinos De Confianza

Todos Tamaños 3 a 40 H. P.
1 a 4 Cilindros
Todos a 4 periodos

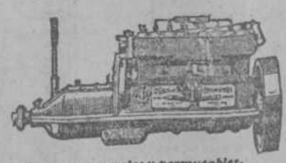

Precios Reducidos Desde $135.00 hasta $1050.00 F. O. B. Detroit Mich., E. U. A.

Todas sus piezas son normales y permutables. Encendido por Magneto Bosch Americano.

Los Motores Marinos Kermath son preciosos como un reloj cuyas bien equilibradas piezas evitan rozamientos y sacudidas. Mayor potencia con economía de combustible. [illegible] instale un Kermath.

AGENTES: Miguel C. Gutiérrez, Cárdenas, Jaime Villamil, San Ilalonga & Co., Cienfuegos. José L. Villamil, Santa Clara 5. F. O. Box 233, Habana. Alvaro L. Balcells, Santiago de Cuba

Kermath Manufacturing Co., Detroit, Mich., E.U.A.
Dirección Cablegráfica:-KERMATH



Servicio
Duración
Economía

ACUMULADORES Willard STORAGE BATTERIES
ELECTRICAL EQUIPMENT CO. OF CUBA
GALIANO 29. - HABANA

# CRONICA SOCIAL

**MAGNETIC SPORT CLUB**

Lujoso ha de quedar el "Baile Blanco" que para la noche de hoy, tiene anunciado esta sociedad de recreo.

Las damas pueden asistir con el vestido que gusten; no así los caballeros que han de ir de blanco con la corbata y zapatos negros.

La orquesta de Rialto, la amenizará.

**DIA DE CAMPO**

En la casa quinta, Virtudes 6, Puentes Grandes, tiene una fiesta esta tarde de hoy, la sociedad "Orquídeas y Rosas".

**EL PRIMERO DEL MES**

Baile reglamentario que tendrá lugar el martes, el Casino Musical, la sociedad de los músicos.

**ISABEL MOLA PICHARDO**

Como sol de un amanecer de abril, subió al cielo.

Rosa temprana, flor primaveral de frágil corola que en los jardines del Camagüey legendario, se cultivaba con esmero, con cuidado sin igual.

Mustia primero, deshecha después, rodaron sus pétalos vencidos por el destino impío. Breve fué cosa la alborada, su paso por este mundo.

Sus padres que la adoraban con idolatría, con el fervor con que se reza a una estampa venerada.

La atribulación consterna en estos instantes a viejos amigos míos, en un matrimonio ideal, a unos padres que el dolor atenacea y anonada.

La señora Delia Pichardo de Mola y el señor Abelardo Mola, lechador de principios y doctrinas que representa a su provincia en la Cámara, con los blasones que le dan sus prestigios de libertador, hoy su alma contristada por la pérdida de su encantadora e inteligentísima hijita.

Para atenuarles sus desconsuelos, no hay bálsamos ni paliativos adecuados, es triste y es penoso, pero... la resignación cristiana sea para ellos confortadores acicates.

Para la pobrecita Isabel, un rámo de siempreviva.s.

**CUBAN BALLET**

Con este nombre se ha formado la sociedad en Franco 26.

Su primera fiesta ha de ser el sábado 5, anuncian un baile.

La señora Amparo Cuesta viuda Hernández y sus hijas, me lo comunican.

Así también su Director el señor Andrés Portela.

**EN LA CLINICA**

Se halla en la del Dr. Souza, la joven dama Obdulia Barros, esposa del señor Oscar Barbería.

Noticia esta que recibo de la señora Inocencia Pérez Viuda de Barros, madre de la joven.

**MINERVA**

Se está repartiendo la bien escrita Revista que dirige el literato señor Enrique Morúa.

Recibí la que se me envía y es para ella de un sabor exquisitamente informativo y con profusos grabados.

**LA PATRONA DE REGLA**

En las noches de los días 8 y 9 darán grandes bailes en la Sociedad J. Gualberto Gómez, de Regla. Celebrando su patrona.

La orquesta del señor C. Allen ha sido contratada.

Para el domingo 13, día de la fiesta, preparan una matinée.

Así me lo informa el señor Manuel E. Ramírez, Secretario.

**BAILE DE LA PATRONA**

Se efectuará como le es tradicional en el Centro Marino, en la noche del día 13.

Por la mañana a las 9, en la iglesia de la Salud, será la misa que en honor a Nuestra Señora de la Caridad del Cobre, efectúan siempre.

**ONOMASTICO-BAUTIZO**

I

Dos motivos halagadores y graciosos, acaecieron, celebráronse en la morada del que fué Presidente del "Club Benéfico", aquella distinguida sociedad que resaltó por las esplendideces de los actos que diera y por el conjunto que bajo su bandera se reunían.

Eran los días del señor Bartolomé Andreu González, cubano que ha viajado y que tiene delicadezas y corrección como norma en sus actitudes.

Se bautizó aprovechando la fiesta, al niño Lino Bartolo, el último de sus hijos. Su esposa, la Dra. María Herrera de Andreu, acompañando a los padrinos: Sra. Amalia Dou de Morejón y Sr. Ramón Febles y algunas familias más, fueron hasta la Santa Iglesia Catedral, donde se cristianizó el bebito.

Hubo una agradable recepción: Tomaron parte en ella, las jóvenes Josefina Duarte, Fidelina y Laudelina García, Consuelo Zequeira, Eugenia Baez, Paulita Quintana, Cecilia Hernández, Tomasa y Damiana Herrera, Clarita Gómez, Edelmira Allende, Leonila Torres, María L. Lima, María R. Ocanto, Caridad Poey y María Azoy.

El señor Eladio Pérez, Presidente de la Sociedad "Los Moralistas", se interesa por esta reseña que me remite en detalles.

Que recojo y publico con la buena disposición que siempre tuvo por el padre y amigo.

**SANTA ROSA Y SAN RAMON**

A reserva de mencionar los nombres de amigos que hoy y ayer celebran sus días, les envío mis parabienes con estas breves líneas.

Nota —Para la tarde del martes dejo trabajos diversos.

Alberto COFFIGNY ORTIZ


## Comer con cuidado

Al estómago, ese órgano tan exigente y prosaico, se le debe poner mucho cuidado para no correr peligros de muerte.

Si usted no come se muere de hambre. Esto lo dijo anteriormente Perogrullo. Y si come usted con exceso se pesca probablemente una apoplegía fulminante que la va a contar al barrio del Sur, en viaje sin retorno.

Hay personas que se atiborran, pensando que no se debe guardar para mañana lo que se puede comer hoy, pero el mayor peligro de la comida está en hacerla demasiado aprisa.

Los médicos de Chicago declaran que la mitad por lo menos de los suicidios que se registran en dicha ciudad, son debidos a la deplorable costumbre de almorzar de prisa. Según los doctores citados, esa precipitación en las comidas hace que las digestiones sean imperfectas, lo que al fin y a la postre llega a arruinar el sistema nervioso. Las consecuencias de ese estado neuropático son la delgadez, la falta de voluntad para el trabajo, los trastornos mentales manifestados en diversas formas y que indefectiblemente termina en el suicidio.

Como se ve, no se debe comer de prisa, y, para ayudar a la digestión es recomendable de tener siempre a la mano un frasco de salvitae, que es de lo más beneficioso en esa dolencia.

Alt.

DISPEPSIA ACIDEZ
LEGITIMO
¡RUIBARBO-LACTO-PEPSICO-
80 cts. SARRA Y BUENAS FARMACIAS


# CRONICA CATOLICA

## A LAS SEÑORAS Y SEÑORITAS

## Las Modas y el Lujo, Ante la Ley Cristiana, la Sociedad y el Arte

**Modestia y Modas**

(Continuación)

**El vestido y la vida cristiana.**—Vamos, señoras, ahondando un poco más en la cuestión del vestido, capitalísimas, si las hay, para cada una de vosotras.

Miremos el traje bajo el punto de la vida cristiana ya que en cristiano debemos pensar y vivir, y hasta en lo más superficial y tenue de nuestra vida.

El verdadero cristianismo consiste en el predominio del espíritu sobre el cuerpo. Y esta ley debe presidir lo mismo a las funciones elevadas del alma que a las minucias del vestir, pues hasta en los pliegues de nuestro vestido podemos, según el Apóstol, **glorificar y elevar a Dios** (I. Cor. 8 190). Alma, cuerpo, alimento vestido: tal es la jerarquía de los valores de la vida sancionada por el mismo Jesús, nuestro Maestro: **¿Por ventura el alma no es más excelente que la comida y el cuerpo más que el vestido?** (Matth. 6, 25).

Ahora bien; todo es solidario en nuestra vida; y el predominio de un elemento es siempre en perjuicio de los demás.

La fascinación que ejerce en vuestro sexo el esplendor del vestido, en muchos casos irresistible; de aquí que si vuestro espíritu no reacciona sobre sí mismo: si no hay una hora seria de la vida o consideraciones, siempre atendibles, de orden económico o social que os detengan (y bien sabe Dios que muchas veces se desatienden estas conveniencias), vuestra vida se descentra, no se desarrolla alrededor del espíritu, único que nos da gravedad verdaderamente cristiana, y se congestiona toda actividad en torno de un pensamiento: **El vestido, el figurín, la moda.**

El vestido y el tocador son, para muchas señoras el eje de su vida. Ya no se mueve ésta alrededor de lo eterno, sinó del vestido que se lo come la polilla, como dice Job; ni arranca la actividad de las profundidades del espíritu, sinó de la pobre envoltura de vuestro cuerpo. Es el trastueque de la vida; porque, como la vida espiritual, cuando es intensa, se refleja en vuestro mismo exterior; así la vida baladí, que se nutre de las frivolidades del vestido, lleva sus estragos al fondo del alma. Gastar, lucir, mudar, atraer miradas vencer: he aquí la religión de muchas elegantes.

De aquí nace, o por lo menos por aquí se fomenta, esta frivolidad, defecto no pequeño entre las grandes virtudes femeninas.

La revista de modas se convierte en el libro de consulta diaria. La selección de un traje, de una forma, de un color o de un encaje es problema grave que no pocas veces acarrea disgustos y tempestades domésticas. La conversación, en la tertulia, en la mesa, en la calle, debe fatalmente recaer sobre la última novedad, los modelos de tal escaparate o el traje de la vecina. Paseos y teatros y ¡quién lo dijera! hasta los templos del Señor se convierten en exposición de figurines y en muestrarios de vanidad.

Esta es la historia que se vive en cierto mundo, tan verdadera y tan cierta, como es cierto que en ella no se ve ni el espíritu ni la gravedad cristiana.

De aquí viene lá disipación del espíritu, que abandona su santuario para asomarse a la periferia del cuerpo y derramarse en las futilidades del vestir: "Todo lo hacen para ser vistas de los hombres; ensanchan las cintas de sus filacterias y enriquecen las orlas de sus mantos." (Matth 23. 67). No sé si podrían decirse de muchas vanidosas estas palabras de Jesús.

De aquí procede este servilismo fatal de la mujer en todo lo relativo a modas: servilismo que empequeñece vuestro espíritu y mata vuestra voluntad, debilitando los resortes de las grandes acciones en que es tan fecunda vuestra actividad.

La moda es la gran escuela del respeto humano: porque es tan exigente que sus clientes no pueden aparecer **dignamente** en sociedad, si en toda su indumentaria aparece una leve nota en el color forma, adornos, etc., que no se amolden al mandato imperativo de la moda corriente, aun a costa del buen gusto del pudor o del presupuesto doméstico. Y el respeto humano es el gran demoledor de las voluntades.

De aquí nace esta gran vanidad femenina, este prurito de ostentación que os lleva a mal traer por calles y paseos, faltando a lo que un Santo llama "la primera virtud de la mujer, que es no ser vista" **prima virtus est non videri** (Sulpic Sever., Dial. II) y obligandoos a que desconozcáis otras virtudes y prendas de gran cuantía que sólo conoce y practica la mujer casera.

De aquí nacen otros graves males que reservo para el capítulo de "Los daños de las modas", bastando los expuestos para que veáis que las modas exageradas son tremenda máquina de guerra para destruir la vida cristiana.

Una mirada más allá de esta vida.

El Padre Bridaine, célebre por la poderosa originalidad de su predicación, estaba un día al frente de una procesión en la que figuraban lujosamente vestidas las damas más linajudas de la buena sociedad parisiense. De repente, y en medio de un sermón elocuentísimo sobre la brevedad de la vida, les dice: "Voy a acompañaros a todas vuestras casas". ¡Y las llevó al Campo Santo! No puede negarse que es esta una gran lección de modestia:

**Allá van los señoríos**
**Derechos a se acabar...**

Y San Agustín lleva a todos los vanidosos y vanidosas más allá del cementerio, al tribunal de Dios, y comentando las palabras del Evangelio: "Ya han recibido su paga" (Matth. 2, 5), añade por su cuenta: **Vani, vanam** (In. Psalm. 98, serm. 12, n. 2); a los vanidosos y vanidosas una paga vana, que corresponda a su vanidad. Ya han sido vistas y alabadas; ya han conquistado el nombre de árbitras de las elegancias; ya tienen bastante con este cetro apetecido de su pereza.

Dr. I. Gomá,
Canónigo de la Metropolitana de Tarragona.

Concluirá).

### LOS OBISPOS AUSTRIACOS CONTRA LAS MODAS

Contra la moda actual tan indecente se protesta en todas partes; la curia arzobispal de Linz (Austria) ha decretado que antes de la administración del Sacramento de la Confirmación se pase circular a los padres de los que van a ser confirmados y a sus padrinos, y esa circular la firmarán, declarando que para este piadoso acto ni las madrinas ni las confirmadas llevarán telas transparentes, brazos desnudos, escotes y faldas cortas, y así no pueden alegar ignorancia, y si por acaso alguien faltara a ello los sacerdotes que se hallaran a la entrada del templo impedirán la entrada a quien contravenga estas reglas. Correspondencia de Roma de 1 de agosto de 1925, a "La Semana Católica" de Madrid.

### EL OBISPO DE MURCIA Y LAS MODAS

"Notable pastoral.—El Obispo de Murcia ha publicado una brillante pastoral sobre la modestia cristiana, prohibiendo la entrada en las iglesias y la permanencia en Asociaciones piadosas a aquellas mujeres que no guarden la corrección debida en el vestir."

Semana Católica de Madrid, 1 agosto de 1925.

**TELEFONEMA**

—¿Es pecado comulgar con traje y arreglos mundanos?—Algún pecado es, sin duda ninguna de inmodestia, de irreverencia, de escándalo y de profanación. Siempre debe presentarse una señora con decencia, pero mucho más a comulgar, y en general en la iglesia. Es lamentable que cada vez las señoras católicas vayan cediendo más al mundo, y ya de todas partes, desde el Papa y los Obispos, hasta los seglares, están llamando la atención acerca de este punto. Pero ¡no hacen caso las señoras".—Boletín Eucarístico de Matanzas, 23 de agosto de 1925.

**DOMINICA XIII DESPUES DE PENTECOSTES**

**Santo Evangelio**

El Evangelio de la presente Dominica, está tomado del Capítulo XVII, 11,19 según San Lucas.

"En aquel tiempo: Jesús atravesaba la Samaria y Galilea para ir a Jerusalén. Y estando para entrar en una población, le salieron al encuentro diez leprosos, los cuales, deteniéndose lejos de él y levantando su voz le decían: Jesús, nuestro Maestro, ten piedad de nosotros. Y viéndolos Jesús, les dijo: Id, y presentaos a los sacerdotes. Y mientras iban, quedaron curados. Y uno de ellos, así que se vió curado, retrocedió, glorificando a Dios en voz alta, y postrándose en tierra a los pies de Jesús, le dió gracias. Este leproso era samaritano. Dijo entonces Jesús: ¿No son diez los que han sido curados? pues, ¿dónde están los otros nueve? No hay más que este extranjero que haya vuelto para dar gracias a Dios. Y le dijo: Levántate, y vete, que tu fe te ha salvado."

**REFLEXION**

Tres admirables lecciones nos enseña el Evangelio de la Dominica de hoy:

**1.—Id a los Sacerdotes:** Era un deber impuesto por la ley que el leproso se presentase al sacerdote de Dios, para que le examinase. Jesús quiere sanar a estos leprosos, precisamente en el acto de obedecer la Ley. Muchos favores recibiríamos del cielo si fuéramos obedientes a la santa Ley de Dios; pero queremos que Dios nos oiga en todo lo que deseamos, y no oímos nosotros a Dios en lo que El desea... Somos rebeldes, somos injustos, somos soberbios.

**2.—¿Y sólo este extranjero sabe agradecer?**

De los diez curados, uno sólo viene a dar gracias. Muchas veces prohibió Jesús a sus favorecidos que publicasen el favor; muchas otras ocultó cuanto pudo su persona, como quiera que no buscaba su propia gloria: y ahora se queja de que le sean ingratos los nueve leprosos. Esto hace más significativa la segunda lección.

Es menester mostrarse agradecidos al Bienhechor divino: gratitud es humildad, y es nobleza.

**3.—Y ese que volvió era precisamente samaritano...:** Odiaban los judíos a los samaritanos, y los despreciaban. A Jesús le llamaban los fariseos, por insultarle samaritano. Pues el Señor para mostrar que a nadie se debe despreciar, volvió muchas veces por los hijos de Samaria. Recordemos la parábola del domingo anterior; y notemos que cuando le dijeron: **"Eres un samaritano"** (San Juan VIII. 48). Jesús no se defendió del cargo, no rechazó el apodo. Es que el odio del pueblo judío hacia el pueblo de Samaria era pura soberbia disfrazada con capa de celo religioso; y Jesús quiere que amemos a todos nuestros prójimos, porque todos son creados a semejanza de su Padre, todos fueron comprados al precio de su Sangre divina.

**CULTO CATOLICO PARA HOY**

El Jubileo Circular en la iglesia parroquial del Cerro.

En Monserrate solemne funeción a Santa Marta.

En la Caridad da comienzo el novenario a la Patrona de Cuba.

Las Marías de los Sagrarios, realizan una excursión eucarística al pueblo del Cano.

En todos los templos por ser domingo, hay Misa cantada y explicación del Santo Evangelio.

La Misa de hoy es dedicada a Santa Rosa de Lima, segunda Patrona de la América española.

La Primera es "Nuestra Señora de Guadalupe".

**DON RAMON ROSAINZ**

Mañana celebra sus días el veterano Maestro Don Ramón Rosainz, quien en más de 50 años de enseñanza, ha sabido hacer de su profesión un apostolado.

Don Ramón Rosainz, ha sido siempre un fervoroso católico, formando la inteligencia y el corazón del niño en las máximas de la Moral cristiana.

Su científica y cristiana labor pedagógica, ha merecido el homenaje del "Club Rotario" de las autoridades de "Instrucción Pública" y del "Magisterio Nacional", que le otorgaron medallas, diplomas y aplausos.

¡Bendito es del Señor, quien lucha por su gloria y la de su Patria!

Esa lucha la lleva a cabo el Maestro Rosainz, enseñando a los niños a amar a Dios y a la Patria.

Y como mucha ciencia acerca al Señor, como ha dicho Bacón, él procura que sus discípulos salgan bien instruídos en las disciplinas humanas, pero mejor educados en aquel mandato evangélico:

"Amaos los unos a los otros como yo os he amado."

Reciba en sus días nuestra felicitación, y nuestra enhorabuena por mostrarse siempre como amantísimo hijo de la Iglesia, y modelo de ciudadanos.

Un Católico.

DIA 30 DE AGOSTO

Este mes está consagrado a la Asunción de Nuestra Señora.

Jubileo Circular. Su Divina Majestad está de manifiesto en la iglesia del Cerro.

La semana próxima estará el Circular en el Santo Cristo.

Domingo (XIII después de Pentecostés). Santos Fiacro, confesor; Pelayo, Arsenio y Silvano, mártires; santas Rosa de Lima, patrona de las Américas. Tecla, mártir y Gaudencia, virgen y mártir.

San Fiacro, confesor, tan célebre en toda la Iglesia, pero singularmente en Francia, fué hijo primogénito de Eugenio IV rey de Escocia.

Este glorioso santo se retiró del mundo y fabricó una ermita en un sitio del bosque del Forlille, y junto a la capilla fabricó una humilde celda. En ella renovó el ilustre solitario la más perfecta imagen de los Pablos, de los Antonios y de los Hilariones, viviendo más como ángel que como hombre.

Lleno de años y de virtudes murió el día 30 de agosto del año 670, a los sesenta y cuatro de su edad, habiendo pasado cuarenta en el desierto.

Habiendo obrado muchos milagros en vida, aún fueron más frecuentes y más célebres los que obró después de muerto. De todas partes concurrían a implorar la intercesión de este gran Santo, para todo género de enfermedades y de calamidades públicas.


HUDSON
SUPER-SIX

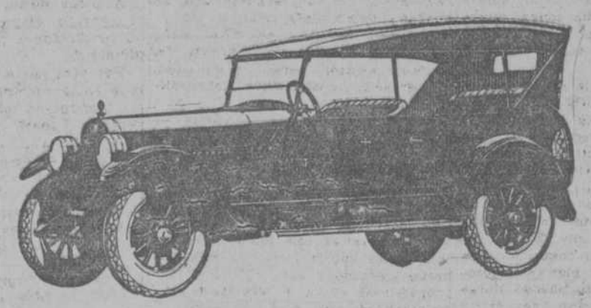

Combinada con las supremas ventajas de la famosa patente SUPER-SIX, su producción, la más vasta del mundo de automóviles de seis cilindros, hace posible que su calidad y precio sean características exclusivas en el HUDSON.

Su firme y envidiable prestigio obedece únicamente a la reputación de que goza entre sus innumerables propietarios y es responsable del enorme volumen de sus ventas.

LANGE MOTOR COMPANY
Ave. Washington No. 12, (antes Marina). Habana.

C7765 1 d-18

GONOCOL

CAPSULAS É INYECCIONES
ESTA ES LA MEDICINA
Oiga siempre la voz de la Ciencia.
GONOCOL
es el mejor específico para curar la
Gonorrea, Flujos-Crónicos y Blenorragia.
El tratamiento es seguro, miles de enfermos curados así lo justifican.
LO DIRA VD. MISMO SI LO USA UNA SOLA VEZ
Apunte el nombre exija GONOCOL y no admita sustitutos.
De venta en DROGUERIA Y FARMACIAS.
Depósito de Venta: ANGELES 36.-Habana

Ventiladores

La Buena Ventilación
Aumenta Su Clientela.

HOY en día todas las oficinas, cafés y restaurantes modernos están provistos de ventiladores adecuados. Esto significa que los propietarios tratan de proveer el mejor confort posible al público en los meses de intenso calor.

Si su establecimiento aún no está provisto de los ventiladores G-E, no pudiendo desde luego proporcionar ese confort al público, ya es tiempo que Ud. instale estos ventiladores que ahuyentan el calor y proporcionan aire fresco, puro y abundante.

Tarde o temprano los va a instalar, ¿ por qué no ahora?

GENERAL ELECTRIC

AGUA MINERAL
SAN FRANCISCO
ESTA Y NO OTRA

DEFIENDA SU HOGAR DE LAS EPIDEMIAS
En ninguna casa de familia, debe faltar un garrafón de agua de nuestros manantiales. Haga sus pedidos por los teléfonos:
U-3555, U-4303 y U-3252
AVE. DE MENOCAL
(Puente de Villarín)

# ANUNCIOS CLASIFICADOS

ULTIMA HORA

## ALQUILERES

### CASAS Y PISOS

### HABANA

SUBIRANA Y PEÑALVER. SE ALquilan lindos altos y bajos, acabados de fabricar. Sala, comedor, tres cuartos, baño completo intercalado, calentador, cuarto de criados, servicios y cocina. La llave en el No. 46, altos. Informan Tel. F-2444.

PEÑALVER 116, SE ALQUILAN BOnitos altos y bajos, acabados de fabricar. Sala, dos cuartos, baño completo y cocina. La llave en los mismos. Informan Teléfono F-2444. 36972—3 st.

### ACABADA DE FABRICAR

Se alquila el segundo piso de Lamparilla 48, acera de la brisa, compuesto de sala y saleta con columnas escayola, cuatro grandes habitaciones, cuarto de baño intercalado, pantry, comedor al fondo, cuarto y servicios de criados, lavadero, agua abundante fría y caliente. Toda pintada de colores. Precio rebajado $125. La llave en los bajos. Informa Renaud. Contaduría del Banco Nacional. U H 37421—29 ag.

### LOCAL PARA COMERCIO EN LA CALLE DE NEPTUNO CON

frente a Perseverancia. Se alquila en módico precio. Tiene 160 metros cuadrados. Informan Tel. A-0823. UH 37147—31 ag.

SE ALQUILAN UNOS ALTOS DE LAgunas número 2-A, con cuatro dormitorios y demás comodidades, a 23 pasos de Galiano y con líneas de tranvías por Trocadero, muy fresca, acabada de pintar. Llave bodega. Galiano. Teléfono F-5061. 37736.—1 Sep.

### OQUENDO, 5-D

Se alquilan los bajos en 82 pesos con sala, comedor, 4 cuartos grandes con lavabos, baño, cocina y servicio de criados. Informan: F-2134. 37839.—4 Sep.

EN POCITO 42, CERCA DEL COLEgio La Salle, se alquilan unos hermosos altos, interiores, muy ventilados, lo mejor que se puede desear, todos sus servicios a la moderna, independiente, precio módico. 37842.—2 Sep.

SAN RAFAEL 163, ALTOS, SE ALquila esta casa con sala, saleta, cuatro cuartos, comedor al fondo, baño y cocina, servicio de criados. La llave en la misma. Informes: teléfono A-6420. 37851.—1 Sep.

EN 55 PESOS, SE ALQUILAN LOS modernos altos de la calle Finlay, 139, compuestos de sala, comedor, dos cuartos, baño intercalado y cocina de gas, nunca falta el agua. La llave en la esquina, letra X. 37855.—1 Sp.

SE ALQUILA LA HERMOSA CASA, Espada número 31, primer piso con sala, saleta y cinco hermosas habitaciones muy frescas por su situación al Norte, con servicio sanitario moderno. Informan en los bajos de la misma. Teléfono A-4652. 37887.—4 Sep.

Se alquilan el primero y segundo pisos de Neptuno 183 entre Gervasio y Belascoain, altos de la Mueblería F. Valle, compuestos de sala, saleta, 5 cuartos, baño intercalado, comedor al fondo, cuarto y servicio de criados. Las llaves en la mueblería. Informan en Salud y Gervasio, bodega. 37875—3 st.

SE ALQUILAN LOS BAJOS DE LA casa Concordia, 116, entre Gervasio y Belascoain, con sala, saleta, comedor, cinco cuartos, baño y cuarto y servicios de criados. Informan: teléfono A-8777. La llave en los altos. 37888.—4 Sep.

Manrique 142, bajos. Una casa con sala, saleta, comedor, 4 cuartos, baño intercalado, cuarto de criado con cuarto de baño. Informan Cárdenas 53. 37826—5 st.

ALQUILO EN CIEN PESOS PISO independiente, Neptuno 50, altos, esquina a Aguila, punto inmejorable, vista a dos calles, doble línea de tranvías, abundante agua, baño, ducha, completo servicio sanitario, instalación de luz eléctrica, cocina de gas en cada cuarto, lavabos de agua corriente, sala, saleta, cuatro amplias habitaciones, claras, frescas y ventiladas, sus dueños y la llave en la misma, notaría del Dr. Elio Roselló. 37886.—1 Sep.

### CAMIONES

Tenemos a la venta varios camiones de uso: Brockway, White, Bethlehem, Dodge, Sinfín Ford, Wichita, Pierce-Arrow y Aries a precios atractivos y con facilidades de pago. Agencia de los Camiones Brockway Monte 373-375, frente a Estévez. 37921—8 st.

SE ALQUILAN LOS MODERNOS bajos de Lealtad, 160, bajos, sala, patio, cocina de gas y cuarto dormitorio y servicio sanitario. Teléfono A-5045. 37856.—3 Sp.

Se alquilan en Escobar 220 casa de construcción moderna y muy ventilada por estar en acera de la brisa y se puede alquilar una habitación independiente. Para más informes: Teléfono A-0682. 37912—1 st.

SE ALQUILA LA CASA HABANA 53, propia para almacenes, casa vecindad, periódico, imprenta etc. Tiene papel alquiler 170 pesos. Teléfono I-4992. 37836.—2 Sep.

Habana: Se alquilan los altos y bajos de la casa Blanco 13, entre San Lázaro y Trocadero, (juntos o separados) componiéndose cada planta de sala, comedor, tres cuartos, baño y cocina. $150 mensuales. Informan: Arellano y Hnos. Teléfono: A-8297. Cuba 50. La llave se encuentra en la Cía. de Accesorios de Automóviles, en Galiano y San Lázaro. 37904—5 st.

SE ALQUILAN LOS ALTOS DE ESquina situados en Desagüe y San Carlos, propios para una familia de gusto, compuesto de tres cuartos, sala, comedor, baño y dos servicios. La llave en los bajos por San Carlos. Informes: S. Rodríguez. Zanja y Espada, café. Tel. U-1307. 37967—13 st.

EN $55 SE ALQUILAN LO MODERnos altos de Antón Recio 2 D, pegado a Monte, de sala, comedorcito, tres cuartos, cocina de gas, cuarto de baño con bañadera y lavamano. La llave en los bajos del 2 E. Informes: Monte 271. Tels. M-1870 y A-2636. 37894—1 st.

SE ALQUILAN LOS BAJOS DE CARdenas 52, próximos a la Terminal, con sala, tres habitaciones, comedor y cuarto de baño. La llave en los altos. Más informes Tel. A-0480. 37939—2 st.

## ALQUILERES DE CASAS

SE ALQUILAN LOS ESPACIOSOS Y ventilados altos de San Rafael 104, compuestos de sala, antesala, 5 habitaciones, comedor, baño intercalado, cocina de gas, cuarto de criados, patio y traspatio. Informan en los bajos y en Campanario 224. Teléfono A-1882. 37896—1 st.

SE ALQUILAN LOS BONITOS BAjos de Jesús María 130 a una cuadra Estación Terminal, con sala, comedor, y dos cuartos en $55. Informan Teléfono F-4497. 37899—2 st.

OCHENTA PESOS ALTOS DE SAN Lázaro 66 a una cuadra del Prado Sala, saleta, tres cuartos, baño, inodoro, cocina de gas, agua abundante Teléfono F-4159. 37907—4 st.

SE ALQUILAN LOS ALTOS DE LA casa Vives 168 entre Carmen y Rastro. Informan en los bajos. Talabartería y en Neptuno 168. Tel. A-4238. 37963—1 st.

PROFESIONALES. GABINETE A LA calle con derecho a sala amueblada, hermosa casa particular, luz, teléfono, criado. Lagunas 89, altos, media cuadra Belascoain. En la misma una habitación para dos caballeros solos. Teléfono A-6080. 37974—1 st.

MAXIMO GOMEZ 304. SE ALQUILA este gran local que tiene 645 metros, dos patios cubiertos y demás comodidades para establecimiento. Informes Teléfono F-3529. 37989—1 st.

CAMPANARIO 46, ALTOS ESQUINA fraile a Virtudes y 48, bajos, se alquilan, con sala, comedor, recibidor, 4 habitaciones dos baños cocina, modernas. La llave bodega en frente. Informes Neptuno 106. 37987—3 st.

SE ALQUILA UNA CASITA FRESca con servicio independiente, luz eléctrica y agua abundante, propia para corta familia. Zequeira 13, una cuadra del Mercado. 37952—1 st.

PROXIMA AL MERCADO UNICO, se alquila casita Corrales 277 entre Rastro y Belascoain, dos departamentos y sus servicios. La llave en la bodega de Rastro. Precio $25. Dos meses de fondo. Su dueño Reunión 7, altos. 37993—3 st.

SE ALQUILA UNA CASA EN $40. Corrales 269. Informan Corrales 46. 37959—31 ag.

### NEPTUNO 229

Se alquilan en esta céntrica calle, entre Oquendo y Soledad, el primero y segundo pisos altos, acera de la brisa, muy frescos, con ventilación por los cuatro costados, todo muy amplio y recién construído con el mayor confort. Se componen de sala, saleta, 4 habitaciones, baño intercalado muy completo y lujoso, comedor, cocina de gas, pantry, servicio para criados. Agua caliente y fría, siempre abundante. Toma corrientes para lámparas, timbres, etc. El alumbrado de la escalera y limpieza de ésta, por cuenta del propietario. Precio muy razonable a inquilinos estables y que cuiden la casa; con fiador. La llave e informes en la Tienda de los bajos y por el Tel. F-5751. C 8114 3 d 30

SE ALQUILA UN PISO ALTO DE dos salones independientes con tres balcones a la calle, son grandes, amplios para oficinas, consultorio médico o club u otra sociedad análoga. Se da muy barato. Lagunas 66 entre Gervasio y Belascoain 37957—1 st.

### CERCA DE BELASCOAIN

Se alquilan los lujosos altos de la letra H, de San José 124, entre Lucena y Marqués González, sala, saleta, tres habitaciones, salón de comer, cuarto de criado y doble servicio sanitario con calentador. Informa Sr. Alvarez, Mercaderes 22 altos. El papel dice dónde está la llave. 37941—2 st.

### ANIMAS, 104

Se alquilan los altos y bajos de dicha casa, compuestos de sala, comedor, 3 cuartos y demás servicios; teniendo el alto un cuarto más en la azotea. Informa Sr. Alvarez, Mercaderes 22, altos. El papel dice dónde está la llave 37942—2 st.

### ALTOS EN MISION

Esquina a Cárdenas. Se alquilan los altos de Misión 10, derecha, con sala, comedor, tres habitaciones y demás servicios. Informa Sr. Alvarez. Mercaderes 22, altos. El papel dice dónde está la llave. 37943—2 st.

Se alquila la planta baja con 350 M2 de la casa Plácido 16 (antes Bernaza), propia para almacén, por su ventilación y claridad, con patio cubierto. Informes en la misma. 37994—8 st.

Prado 8. Se alquila la esquina de Prado y Cárcel. Tiene tres pisos, acera de sombra, propia para numerosa familia o club. Informa Enrique Alvarez. San Ignacio 10. Teléfonos A-6249 y A-5023. 37990—1 st.

Se alquilan los hermosos altos de Belascoain 118, frente a Lealtad. Tienen sala, recibidor, comedor, 4 cuartos, dos más en la azotea, espléndido baño, cocina y servicios de criados. Para verla de las 4 en adelante. 37966—1 st.

### VEDADO

EN EL VEDADO, SE ALQUILA UN chalet de dos plantas en Paseo y 27, precio 180 pesos al mes, aplíquese al número 345. Calle 27, para las llaves. Teléfono F-2445. 37824.—5 Sep.

SE ALQUILA UN LOCAL GRANDE para máquinas, carros, depósito de materiales etc. Calle 23, número 431, Vedado, entre 6 y 8. 37838.—1 Sep.

EN $50 SE ALQUILAN LOS BAJOS del chalet calle A y 27, Vedado. En $50 se alquilan los altos del mismo. Las llaves en frente. 37968—1 st.

ALQUILO CASA PASEO, ESQUINA 27, Vedado, tiene 3 cuartos, sala, comedor, cuarto criada, patio, portal, jardín. Llave en la bodega. Informan: Teléfono I-4523. 37866.—1 Sep.

SE ALQUILA PLANTA ALTA DEL chalet Paseo 257, entre 25 y 27, seis habitaciones, dos baños intercalados, todo moderno, renta barata. Informan: 23, número 383. Teléfono F-2577. Llave bajos. 37876.—1 Sep.

Vedado: Se alquilan los altos de la casa calle Quinta 55, entre B y C., se componen de sala, recibidor, comedor, 6 cuartos, baño, cocina, servicio y una pequeña azotea al fondo. $100 mensuales. Informan Arellano y Hermanos. Tel. A-8297. Cuba 50. 37902—5 st.

## ALQUILERES DE CASAS

VEDADO, SE ALQUILAN LOS NUEvos y frescos altos independientes de Baños, 61, entre 21 y 23, de portal, sala, saleta, 4 cuartos, gran comedor, office, baño intercalado, cocina, cuarto y servicio de criados. Informan: Baños, 28, entre 17 y 19. La llave en los bajos. Teléfono F-4003. 37884.—2 Sep.

CALLE G No. 222, PROXIMO A 23, se alquila espléndido piso alto con todas las comodidades. Para informes Teléfono F-5460. 37895—2 st.

### EN EL VEDADO

Calle I entre 21 y 25, acera de la sombra, se alquilan dos bajos acabados de construir compuestos de sala, comedor, dos habitaciones, cocina, cuarto de baño intercalado, agua fría y caliente en todos los servicios. También se alquilan los altos con una habitación más. Informan en la misma. 37962—1 st.

### SE ALQUILAN

Los frescos altos de la casa calle 11 No. 168 entre J e I compuestos de sala, recibidor, cuatro grandes cuartos con su lavabo de agua corriente en cada uno, gran baño, comedor, cuarto de criado y demás servicios. Todo acabado de fabricar. Precio $150 La llave en los bajos. 37971—1 st.

### JESUS DEL MONTE, VIBORA Y LUYANO

### SANTOS SUAREZ 3 Y MEDIO.

Se alquilan los altos y los bajos acabados de pintar, sala, comedor, cuatro cuartos, baño, cuarto de criados cocina y servicios. La llave en el 3 altos. Informan Tel. F-2444. 36972—3 st.

SE ALQUILA UNA CASA EN LA Loma de Chaple. Tiene jardín, garage, portal, sala, hall, tres habitaciones, baño de lujo intercalado comedor pantry y cocina, cuarto y servicios de criados. Informan en el Tel. A-0519. U H 37493 30 ag.

Alquilo Benavides o Blanquizar 110 altos con terraza, sala, recibidor, 3 cuartos grandes, comedor al fondo, baño moderno, decorada y moderna, a una cuadra Calzada Luyanó. Informan Malecón 6, altos. M-4336 37754—7 st.

SE ALQUILA UN HERMOSO CHAlet Villa "Tibidabo". Se alquila este hermoso chalet compuesto de una gran sala, saleta, seis amplios y ventilados cuartos, servicio completo sanitario intercalado, comedor, cocina, cuartos para criados, un gran portal, jardín y garage. Este chalet está situado en lo más alto y fresco de la Víbora, con vista hacia la Habana, Loma del Mazo. Para informes, teléfonos A-3856 y F-4172. C R ind 16 jl.

### Se alquilan los hermosos

y frescos altos de la casa San Leonardo número 78, casi esquina a Avenida de Serrano, Reparto Santos Suárez, compuestos de sala, comedor, cocina, tres buenas habitaciones con baño completo modernísimo y servicio de criados. Pueden verse a todas horas. La llave en los bajos. Para informes: Luis M. Santeiro. Teléfonos A-2184 o A-3413. 37843.—4 Sep.

VIBORA. ALQUILO LA PLANTA baja de la casa Avenida Chaple 8, compuesta de jardín, portal, sala, hall, cinco cuartos, comedor, moderno baño intercalado servicio de criados independiente y garage a media cuadra de la Calzada J. del Monte. Informa su dueño en Chaple 6. 37980—3 st.

NECESITO UNA NAVE UN POCO grande, por el barrio de Luyanó o Jesús del Monte. Para informes: Francisco G. Moure, Luyanó y Línea. Teléfono I-3370. 37860.—1 Sep.

SE ALQUILA A SEÑORA SOLA UN cuarto sin muebles pero con luz y servicio. Está en el jardín, con entrada independiente. Informa: Benito Lagueruela, 18, Víbora. 37857.—6 Ag.

SE ALQUILAN CASITAS INDEPENdientes. Tienen dos habitaciones, cocina, servicios, patio y luz a $22 y $25 Calle Tercera entre Gertrudis y Josefina. Víbora. 37913—1 st.

SE ALQUILA VELAZQUEZ 86, ALtos a una cuadra de la Calzada Concha entre Cueto y Rosa Enríquez. Sala, comedor, 4 cuartos y cuarto baño de construcción moderna, muy amplia y fresca, nunca falta el agua en $45 Teléfono FO-1172. 37923—1 st.

Casas a 25 pesos, modernas, independientes y con agua abundante, con dos cuartos, cocina, baño y patio a dos cuadras de Luyanó, en Justicia y Enna. Las llaves en la bodega. Informes A-2465. 37848—1 st.

SE ALQUILA EN $60 CON FIADOR una cuadra del tranvía, casa moderna, Blanquizar antiguo, hoy Benavides, entre Mangos y Remedios, No. 19, lugar alto, seco y fresco, sala, 3 habitaciones, baño intercalado, comedor, portal, cuarto criado y baño, patio y traspatio. Teléfono I-2396. Puede verse a todas horas. 37849.—2 Sep.

PEREZ 54 ENTRE ENSENADA Y Atarés a cuadra y media de Toyo. Portal, sala, saleta, tres habitaciones, baño intercalado, comedor al fondo, cuarto y servicio de criados completamente moderna. Precio $60. Llave e informes en frente. Pérez 13. 37975—3 st.

Obispo 75, altos. Se alquila una gran habitación, propia para un hombre solo. Tiene un gran lavabo y escaparate para la ropa y se da barata. 37870—1 st.

SE ALQUILAN EN CRISTINA, CASItas de cielo raso, sala, cuarto, cocina y luz y abundancia de agua a $25 y $23. Ensenada y Quinta del Rey junto a la Fábrica de Mosaicos La Cubana. Por $0.30 le lleva un Ford o en los carros de la línea que va por Cristina a dos cuadras de la Calzada. Informes San Felipe y Ensenada. Teléfono I-5687. 37926—4 st.

J. DEL MONTE. SE ALQUILAN los bajos de Luz 20, con portal, sala, saleta, comedor, cinco cuartos y demás comodidades. La llave en los altos. Alquiler $80. 37988—1 st.

### CERRO

SE ALQUILA UNA HERMOSA casa, moderna, con sala, saleta, cuatro cuartos y todos sus servicios, muy barata, cerca de esquina de Tejas calle Cruz del Padre y Velázquez. Informan esquina bodega. 36763—6 sp.

## ALQUILERES DE CASAS

### MARIANAO, CEIBA, COLUMBIA Y POGOLOTTI

SE ALQUILAN DOS CASAS CON sala, tres cuartos, comedor, cocina, patio, abundante agua en 35 pesos, no pierda tiempo, carros Vedados y Marianaos. Informan: Apeadero Ceiba, bodega. Campana. 37853.—1 Sep.

### ESTAMOS EN PLENO VERANO

¿Quiere usted vivir en la casa más fresca, cómoda, decente, limpia, tranquila y económica? Visite la Casa de Huéspedes Almendares, en Carlos III e Infanta. Tel. U-2357 y con gusto le probaremos que es verdad lo que anunciamos. Esta es la casa preferida de las familias y personas que le agrada vivir decente y moral. Contamos con apartamentos cómodos donde se vive como en su casa y habitaciones desde $40 en adelante, con toda asistencia. Comida primera de primera y servicio fino y de casa particular. 37927—28 st.

### VARIOS

### SE NECESITA

Una casa grande con 60 o 70 habitaciones, parte comercial de la Habana, de Galiano a Cuba y Sol a Tejadillo.

Beers. O'Reilly 9 1|2

C 8092 4 d 30

COCINEROS, SE ALQUILA EL COMEdor de la casa de huéspedes Galiano No. 103, altos. Informan en la misma. Tel. A-7326. 37924—1 st.

ARMAS Y SANTA CATALINA, AL lado carnicería, alquilo local para pequeño establecimiento y casita contigua con portales, dos grandes departamentos, patio y servicios. Todo $35 Su dueño M-3602. 37928—2 st.

SE ARRIENDA UNA FINQUITA EN carretera con palmar, matas frutales y plátanos. Informan Paradero Rancho Boyeros, bodega Escourido. 37964—6 st.

## HABITACIONES

### HABANA

### LAS COLUMNAS

Gran Casa de Huéspedes. Departamentos y habitaciones con servicios y baños privados. Se admiten abonados al comedor. Comidas a la española y a la criolla. Servicio de camareros. Luz toda la noche. Prado 93 B entrada por Arco del Pasaje. Ramón Cabrer, propietario. Teléfono M-6491. 37909—5 st.

SE ALQUILAN VARIOS DEPARTAmentos en Bernaza 65. En la misma informa la encargada. U O 37723—5 st.

### HOTEL MANHATTAN

**Propietarios: A. Villanueva**

**Este es el hotel mejor, por las siguientes razones: Por su situación, que da frente al hermoso parque del Gran Maceo; porque todas las líneas de tranvías pasan por su frente; porque todas sus habitaciones (98) tienen baño privado y servicio de teléfono; porque no se conoce otro similar en ventilación y frescura; y porque, además, nadie da un servicio como el nuestro por solo TREINTA PESOS ($30.00). Venga hoy a separar su departamento. Belascoain y San Lázaro. Hotel Manhattan. Teléfono M-7924.** C7222.—30d-1

SE ALQUILA EN AMISTAD 98, ENtre San José y Barcelona, hermosas habitaciones y departamentos con agua corriente a persona de moralidad. 37885.—3 Sep.

Se alquila un apartamento Oquendo No. 9. Informan en la misma. 37844—1 st.

DOS HABITACIONES ALTAS UNIdas o separadas a matrimonio o persona sola, no falta el agua. Aguacate, número 34. 37890.—1 Sep.

EN CASA SERIA, FRESCA Y TRANquila, se alquila buena habitación amueblada a hombres solos o matrimonio sin niños se pone ropa de cama y limpieza, hay teléfono y baño intercalado. Industria 39, altos, primer piso, entre Refugio y Colón. 37965—1 st.

EN REINA 55 ALTOS, A UNA CUAdra de Galiano, se alquilan hermosas y espléndidas habitaciones, con vista a la calle a hombres solos o matrimonios sin niños. 37985—1 st.

En la gran casa San Nicolás 71, entre San Rafael y San José se alquilan espaciosas habitaciones a familias y caballeros solos de moralidad. Precios bajos. 37948—8 st.

ALQUILO A DOS CUADRAS DEL Campo de Marte, en Factoría, 34, altos, dos habitaciones a 15 pesos, con baño intercalado a hombres solos, casa particular. 37878.—1 Sep

Habana: Se alquilan habitaciones o departamentos para oficina en los altos de la casa Empedrado 16. Informan Arellano Hnos. Cuba 50. Teléfono A-8297. 37903—5 st.

EN CASA DE MUY POCA FAMILIA, se alquila muy barato un precioso cuarto, bien amueblado y con limpieza, para un matrimonio sin niños o para uno o dos hombres, en la misma se dan comidas y se sirven cantinas. Cuba, 46, altos. 37846.—7 Sep.

Obispo 75, altos. Para médico, dentista u oficina, se alquila un buen departamento con vista a la calle. Tiene todas las instalaciones hechas. 37871—1 st.

### EDIFICIO CORBON

Industria 7 1|2, a dos cuadras, por Animas del Prado. Cómodos apartamentos con espléndidos cuartos de baño, agua abundante, caliente y fría, servicio de criados, teléfono ascensor día y noche y sereno en el interior. 37947—8 st.

## HABITACIONES

### HOTEL SAN CARLOS

Ave. de Bélgica 7. (Plaza de las Ursulinas. Teléfonos M-7918 y M-7919. El más fresco. El más céntrico. El preferido por las familias. Apartamentos vista a la calle con todo servicio. Habitaciones con baño, teléfono y servicio privado. Precios módicos. Comidas a la española y criolla. Agua fría y caliente a todas horas. 37956 -8 st.

### VIVIENDAS Y OFICINAS EDIFICIO "CUBA"

Empedrado 42. En este moderno y confortable edificio de seis pisos, con ascensor, teléfono y luz, encontrarán amplias y frescas habitaciones y departamentos con agua corriente, a precios módicos. 37960—1 st.

HERMOSA HABITACION. A HOMbre solo y en casa de una familia americana, se alquila una hermosa habitación amueblada y con un lavabo de agua corriente. Para informes llamar al Teléfono M-5698. C 8115 7 d 30

TROCADERO 87 ALTOS SE ALQUIla una habitación en la azotea para hombres solos $16. 37908—31 ag.

SE ALQUILA UNA HABITACION grande a hombres solos, muy fresca, vista a la calle, agua abundante y con toda asistencia y otra chica con teléfono en Estrella 6 1|2 entre Amistad y Aguila. 37934—8 ag.

### EN MANRIQUE, 27, ALTOS

por Animas, se alquilan varios apartamentos con vista a la calle, todos independientes, muy frescos y ventilados. Se pueden ver a todas horas. 37980—2 st.

### VEDADO

EN CASA DE CORTA FAMILIA, parte alta del Vedado, se alquila pequeño departamento interior, entrada independiente, con luz y servicios, propio para una o dos personas, un paso de 23. F, número 215, hay teléfono 37510.—31 Ag.

### NO SE NECESITA IR AL NORTE

para disfrutar de un verano agradable El Vedado reúne todas las condiciones de los pueblos veraniegos americanos, baños de mar, el mejor clima del mundo, loma campestre, clubs de sport, cines y paseos. ¡Cuántas familias regresan del Norte sin haber hallado la salud y comodidad que apetecían!

### THE SAVOY

"LA CASA DE LAS ESTATUAS"

Hermosa residencia para familias y huéspedes solos, en la parte más fresca del aristocrático Vedado, cerca de los baños del mar. Excelente cocina, mesas separadas. Todas las habitaciones con ventilación directa, 70 metros de hermoso portal, siempre fresca y con sombra. Precios módicos. Calle F esquina a 15. Media cuadra del tranvía de la calle 17, dos cuadras y media del tranvía de la calle 9 (Avenida Wilson) Diez minutos del Parque Central. Teléfono F-5270. 37898—1 st.

## SE NECESITAN

### CRIADAS DE MANO Y MANEJADORAS

CRIADA PARA TODO TRABAJO, SE necesita en la calle Guasabacoa, letra F, altos, casi esquina a Concha. 37861.—1 Sep.

SE SOLICITA UNA CRIADA PENINsular para limpiar y cocinar para tres personas, sueldo 25 pesos. Calle 5, número 29, entre F y G. 37882.—2 Sep.

SE SOLICITA UNA MANEJADORA española de mediana edad, que sea formal y con buenas referencias, casa honorable. Sueldo $30. Informan en Amargura 69, altos. Presentarse después de las 10 a. m. 37955—1 st.

### COCINERAS

SE SOLICITA UNA COCINERA ESpañola en Gertrudis y Agustina, Víbora. casa de la Sra. Farrés. 37301—1 st.

SE SOLICITA UNA COCINERA QUE sepa su obligación. Calzada de Bejucal esquina a Martí. Villa Juanita. 37958—31 ag.

### CHAUFFEURS

### APRENDAN A CHAUFFEUR

en la gran escuela

"KELLY"

Clases de día y de noche. Se enseña el manejo y el mecanismo del automóvil moderno en muy corto tiempo y a precio módico. Clases separadas para señoritas. Pseparación especial, para chauffeur. Sobre cursos y títulos de chauffeurs infórmense en la Gran Escuela Automovilista "Kelly". San Lázaro 249, frente al Parque de Maceo. Para prospectos manden 6 sellos de a 2 centavos.

37822 8 Sp.

### PERSONAS DE IGNORADO PARADERO

SE DESEA SABER EL PARADERO Avelina Rodríguez y Santiago para un asunto de familia, la solicita su cuñado José Francisco Padreda. Hotel nuevo Candamo. Oficios, 62. 37820.—1 Sep.

### VARIOS

### FABRICA DE DULCES

Para establecer una en edificio propio, amplio con buen horno y bien situado. Se solicita un socio del giro y que tenga algo. Se compran pailas, caldera, batidora y algunos otros útiles. O'Reilly 4, Dpto. 8 de 9 a 11. Teléfono I-5363. 37872.—2 Sp.

CARPINTEROS HACEN FALTA 4 que sepan hacer muebles, sino no se presenten, trabajo fijo todo el año, casa comida si conviene y a cobrar por meses corridos o por semana, no se quieren. Corrales, 253, entre Carmen y Rastro. 37854.—2 Sp.

## SE OFRECEN

### CRIADAS DE MANO Y MANEJADORAS

DESEA COLOCARSE SEÑORA MEdiana edad para criada de mano o manejadora. Informan: teléfono I-6636. Tintorería. 37821.—1 Sep.

## SE OFRECEN

SE DESEA COLOCAR UNA MUCHAcha española en casa de moralidad, no tiene inconveniente en el sueldo, lo que quiere buen trato. Informan en Belascoain número 6. Teléfono A-9034. 37864.—1 Sp.

SE DESEA COLOCAR UNA ESPAñola de criada de mano o para cocinar para matrimonio solo, buenas referencias. Informan: Teléfono F-5014. Calle B y 3, Bodega. 37833.—1 Sp.

SE DESEA COLOCAR UNA JOVEN española para criada de mano o para limpiar y cocinar a un matrimonio. Informan: Calle 15, 103, Vedado. Teléfono F-1700. 37850.—1 Sep.

DESEA COLOCARSE UNA MUCHAcha española. Lleva tiempo en el país de criada de mano. Entiende algo de cocina, de plancha y algo de costura en casa de moralidad. Tel. M-2798 Informan Cristo 22. 37922—1 st.

DESEA COLOCARSE UNA JOVEN española para criada de mano o para cocinar a una corta familia. Sabe cumplir con su obligación. Informan Suárez 121. 37953—4 st.

DESEA COLOCARSE UNA JOVEN peninsular para criada de mano o manejadora. Sabe cumplir con su obligación. Informan Tel. A-7684. Sol 64 37981—1 st.

SE OFRECE UNA COMPETENTE manejadora de mediana edad, cumplidora de sus obligaciones y muy cariñosa con los niños, inmejorables referencias. Desea casa de moralidad. M-7069. 37955—1 st.

DESEA COLOCARSE UNA JOVEN española de criada de mano o manejadora. Sabe cumplir con su obligación y lleva tiempo en el país, en casa de moralidad. Informan F-1368. 37946—1 st.

### CRIADAS PARA LIMPIAR HABITACIONES Y COSER

SE DESEA COLOCAR UNA SEÑORA mediana edad de criada de cuartos o para un matrimonio solo, entiende algo de cocina, no le importa ir al campo. Informen en Príncipe, 4, antiguo. 37883.—6 Sep.

DESEA COLOCARSE UNA MUCHAcha peninsular de criada de cuartos o comedor, es práctica en comedor. Lleva tiempo en el país. Informan: Sol 13. 37916—1 st.

DESEA COLOCARSE UNA JOVEN española de criada de cuartos o comedor. Sabe cumplir con su obligación, desea casa de moralidad. Tiene referencias. Informan en el Hotel Biscuit. Prado No. 3. 37952—1 st.

### CRIADOS DE MANO

SE OFRECE UN PENINSULAR aseado y trabajador de criado, camarero o lo que le mande. Informa: Sra. Núñez. Teléfono A-1673. 37891.—1 Sep.

Se ofrece un buen criado acostumbrado al servicio de las mejores casas de la Habana, muy práctico en todo trabajo especialmente en el servicio de mesa, con buenas referencias. Teléfono M-2124. 37825—2 st.

DESEA COLOCARSE UN JOVEN JAponés de criado. Informan Neptuno No. 206 A. Tel. U-4291. 37917—3 st.

SE OFRECE CRIADO DE MANO DE 21 años de edad, sabe cumplir con su obligación, tiene buenas referencias de las casas donde trabajó. Informan Teléfono M-5811. 37929—1 st.

DESEA COLOCARSE BUEN CRIADO de mano, peninsular, sabe trabajar y cumplir con su obligación. Va a cualquier punto y tiene recomendación de las casas que trabajó mucho tiempo. Habana 126. Teléfono A-4792. 37950—1 st.

SE OFRECE UN JOVEN ESPAÑOL, de 22 años de edad para criado de mano, es muy práctico en el servicio y tiene buenas recomendaciones. Informan por el Tel. A-1708. 37837—28 ag.

### COCINERAS

DESEA COLOCARSE UNA BUENA cocinera de mediana edad, lleva tiempo en el país. Cárdenas, número 15, altos. Teléfono A-6653. 37828.—1 Sep.

SEÑORA ESPAÑOLA SE OFRECE para todos los quehaceres y cocinar para caballero solo o casa de comercio. Informa: Muralla, 119, altos, izquierda. 37869.—1 Sep.

UNA SEÑORA DESEA COLOCARSE de cocinera. Es repostera y no gana menos de $30 No hace limpieza. Informan Desagüe 18. Tel. U-4669. 37970—1 st.

COCINERA DE COLOR DESEA ENcontrar cocina. Sabe su oficio exclusivamente para la cocina. Es limpia y honrada. Informan en F entre 5 y 3 No. 8, Vedado. 37892—1 st.

COCINERA ESPAÑOLA DESEA COlocarse. Lleva tiempo en el país. No duerme en la colocación. Informan en Compostela 18, cuarto 5, bajos. G P 1 st.

DESEA COLOCARSE UNA JOVEN para la cocina de corta familia. No duerme en la colocación. Informan Teléfono M-7336. 37976—1 st.

SE COLOCA UNA COCINERA QUE sabe su obligación. Cocina española y criolla y repostera. Tiene mucho tiempo en el país. No duerme en la colocación. Factoría 29, habitación No. 5 1|2. 37940—1 st.

### COCINEROS

SE COLOCA JOVEN DE AYUDANTE cocina o de dependiente fonda. Hay referencias. Egido 87. Tel. M-3587. Pregunten por el maestro. 37893—1 st.

COCINERO ESPAÑOL SE OFRECE, con buenas garantías y cumplidor, exclusivamente para casa de comercio o almacén. A-2753. 37951—1 st.

MAESTRO COCINERO REPOSTERO, español, mediana edad, limpio y educado, cocina española, francesa, criolla, muchos años de práctica y buena sazón, inmejorables informes, solicita casa particular, comercio u hotel. Teléfono A-8989. 37977—1 st.

DESEA COLOCARSE UNA SEÑORA de color, para cocinera, buen sueldo. Lucena 19, cuarto 7. 37932—1 st.

COCINERO SE OFRECE CON BUEnas referencias, de mediana edad, blanco, aseado, cocina española, criolla y francesa. Es repostero. Informan Teléfono U-2617. 37961—1 st.

SE OFRECE UN EXCELENTE COCInero español, lo mismo para familia que para casa de huéspedes, fonda, hotel o restaurant. Buenas referencias. M-7069. 37955—1 st.

### CHAUFFEURS

SE OFRECE UN CHAUFFEUR EXperto en mecánica y maneja toda clase de automóvil y camión y se coloca en casa particular o en el comercio o almacén. Informa: Sra. Núñez. Teléfono A-1673. 37889.—1 Sep.

CHAUFFEUR CUBANO, CON VArios años de práctica y conocimientos amplios en mecánica, desea colocarse. Tiene referencias de casa en donde trabajó. U-3390. 37905—4 st.

DESEA COLOCARSE UN CHAUFEUR en casa particular. Tiene referencias de las mejores casas de la Habana. Informan calle 23 No. 175 entre J e I Vedado. 37914—3 st.

## SE OFRECEN

### TENEDORES DE LIBROS

TENEDOR DE LIBROS, CON VArios años de práctica, se ofrece para llevar libros por horas a precio sumamente módico, tiene las mejores referencias. Diríjanse a Máximo Gómez 406. Teléfono M-7328. J. Salgado. 37881.—28 Sep.

### VARIOS

MUCHACHO DE 14 años desea colocarse en casa particular o de comercio, para mandados o cosa análoga. Informan en el Tel. A-6606, Pregunten por el Sr. Puente. U H 37222—28 ag.

UNA JOVEN MECANOGRAFA CON conocimiento de inglés, desea hallar una casa decente para trabajar. Informan: Teléfono I-1816. María Luisa. 37820.—4 Sep.

SE OFRECE UN JARDINERO PARA la ciudad o para el campo, sabe trabajar, en el mismo un primer ayudante de cocina. Llamen al teléfono F-5141. 37859.—1 Sep.

DESEA COLOCARSE UN JARDINERO español, de mediana edad con buenos informes de la casas que ha estado 7 años. Informan Zulueta 20. Fonda. Tel. M-9423. 37910—1 st.

DESEA COLOCARSE UN JOVEN PAra trabajar en un elevador o cualquier otra clase de trabajo. Informes a calle Acosta 35. Alexander Lefkwits. 37915—1 st.

HOMBRE ANTIGUO EN EL COMERcio se ofrece para cobrador de bancos casas comerciales, sociedades y alquileres de casas. Igualmente se ofrece a correr con alquileres. Tiene quien lo garantice. Monte 217, altos. Hilario. 37918-19—4 st.

SE OFRECE UN BUEN CAMARERO para hotel o casa de huéspedes, o para portero o sirviente de clínica o criado para oficinas o gabinete. Tiene recomendación Tel. A-4792. 37949—1 st.

DESEA COLOCARSE JOVEN MECAnógrafo. A-9525. 37978—1 st.

JOVEN TAQUIGRAFO EN ESPAÑOL con conocimientos del inglés, desea empleo. A-9525. 37979—1 st.

Una familia peninsular desea finca como encargados o en arrendamiento, con facilidades para trabajar. Informan Tel. U-1037. 37938—2 st.

## COMPRA Y VENTA DE FINCAS, SOLARES YERMOS Y ESTABLECIMIENTOS

### COMPRAS

### EDUARDO ACOSTA

Teléfono M-5229

Edificio Bank of Nova Scotia 302. Cuba y O'Reilly

Compra y venta de casas y solares.

Dinero en todas cantidades para hipotecas.

U O 36161—17 st.

### EVELIO MARTINEZ

Compra y venta de casas. Dinero en hipotecas. Habana 76, frente al Parque de San Juan de Dios. Tel. M-3811

### COMPREN CASAS ANTIGUAS Y MODERNAS

Teniente Rey $32.000; Jesús María, $15.500; Estrella $14.500. Aramburu $10.500; Escobar $4.500; San José en $26.000; San Miguel $25.000: Sitios, $13,000; Manrique $25.000; Rayo $13,500 Maloja $16.500; Figuras $12.000; Industria $25.000; Virtudes $16.500; San Lázaro $25.000; Tejadillo $22.000: Aguila $45.000; Amistad $22.000, Escobar $10.000; Gloria $11.000 y muchas más. Evelio Martínez. Habana No. 76, frente al Parque de San Juan de Dios, de 9 a 12 y de 2 a 5 Teléfono M-3811.

### ESQUINAS EN VENTA

San Miguel $16.000; O'Reilly $72.000; Animas $25.000; San José $16.500; Crespo $24.000; Someruelo $25.000; Manrique, $32.000; Merced $35.000; Campanario $29.000; Romay $35.000; San Lázaro $40.000 y muchas más para fabricar. Evelio Martínez. Habana 76 frente al Parque de San Juan de Dios, de 9 a 12 y de 2 a 5. Teléfono M-3811. 37925—1 st.

COMPRO CASA, NO GRANDE, EN O'Reilly o calle traviesa de San Rafael a Concordia y de Industria a Campanario. Teléfono A-8418. Preguntar por Luis. 37983—1 st.

### URBANAS

VENDO PROXIMO a Luyanó y a Toyo casa portal, sala, saleta, 3 cuartos, patio y traspatio $4,500, otra Santos Suárez, tranvía al frente, portal, sala, recibidor, 3 cuartos, baño intercalado, patio, traspatio moderno $9,800, otra gran casa Calzada Luyanó, a la brisa, portal, sala, zaguán, 4 cuartos, comedor al fondo, patio, traspatio 14,500. Informa el señor González. Calle de Pérez, 50, entre Ensenada y Atarés, de 2 a 4. Teléfono I-5538. 37874.—2 Sp.

### AVISO IMPORTANTE A QUIEN LE INTERESE

**Si usted desea vender alguna de sus propiedades, si usted desea comprar o si usted desea hipotecar puede usted llamarme o escribirme que tendré sumo gusto en atenderlo, pues cuento con grandes compradores que en el momento realizan cualquier operación por difícil que sea. Nuestro lema es seriedad y honradez. Vidriera del Café El Nacional San Rafael y Belascoain. Tel. A-0062. Sardiñas.** 32258 17 ag.

### VENDO LAS MEJORES

esquinas de la Habana, con establecimientos, vendo casas chicas, vendo una casa en Reina $700 renta, $85,000. Vendo un edificio en la Habana en $72.000, renta $600. Vendo una esquina en Monserrate $42.000 y tengo muchas más a la venta. Informes Zanja 82. Benjamín. Tel. A-7123. 37935—1 st.

### REPARTO DE ALMENDARES

Vendo bonita casita de mampostería, con portal sala, comedorcito, 2 habitaciones pasillo, cocina, servicios y patio cementado en todo $2.450 libre de todo gravamen. Su dueño en el Teléfono FO-1097. No corredores. Pueden llamar a todas horas. 37931—1 st.

### EN LA CALLE DE LAGUERUELA, ENTRE TERCERA Y SEGUNDA

Vendo una casa que mide 7x26 metros, en total 182 metros. Se compone de jardín, portal, sala, comedor, 2 cuartos, baño y buenos servicios sanitarios y patio. Fabricación nueva. Está rentando $50.00. Precio $5.000. Dejo $2.500 en hipoteca.

Trato directo con su dueño
M. DE J. ACEVEDO
Notario Comercial
Obispo 59, altos
Tel. M-9036
3 d 30 ag.

## URBANAS

LE FABRICAMOS Y REEDIFICAMOS sus casas. Al contado y plazos hipotecas. Tenemos solares y casas en todos los repartos y en la ciudad Tenemos constructores de reconocida solvencia y referencias superiores. Depto. 211. Lago Soto. Estamos en Reina y Angeles.

VENDO CUATRO MIL VARAS TErreno frente calzada adoquinada, frutales, tranvías, agua, luz, siembras. Doce minutos del parque Central. Para vivir en lo más sano y pintoresco. Vendo menor cantidad contado y plazos. Reina 27. Depto. 211, A-5955 e I-5940. Estamos Reina y Angeles.

VENDO CONTADO Y PLAZOS CHAlet moderno frente calzada adoquinada. Doce minutos del Parque Central tranvías, guaguas, entrada para autos, jardín, portal, sala, saleta, cuatro habitaciones, cuarto de baño con servicios modernos, cocina, patio con plátanos, palmas, poco de contado. Reina 27. Depto. 211, A-5955, I-5940. También se alquila. Estamos Reina y Angeles.

VENDO ESQUINA ANTIGUA NEPtuno 350 varas, dos tranvías. Renta 8 por ciento libre, $36,000. Otra dos plantas Neptuno, dos tranvías, preparada para otra planta, rentando 8 por ciento libre $42,500. Una cuadra de Carlos Tercero, solar esquina 10 por 20 varas $8,400. Cuba, solar 9 por 40 varas $80.00. Varias esquinas en la ciudad, antiguas para fabricar. Lago Reina 27. Depto. 211, A-5955. Estamos Reina y Angeles.

VENDO ESQUINA MODERNA ESTA Ciudad. Dos plantas, comercio, renta 1,800 pesos, $13,000. Casa moderna Merced. Renta 8 por ciento libre 45,000 pesos. Dejan 6 por ciento mayor parte. Otra 9 por ciento libre $25,000. En Calzada 9 por ciento libre $25.00. Lagunas contrato, moderna, solo inquilino, renta 10 por ciento, libre $33,000. Hay muchas más. Reina 27 Depto 211. A-5955. Estamos Reina y Angeles.

VENDO ANTIGUA, MONTE 300 VAras quince de frente, Monte y Prado 200 varas. Lamparilla próximo Mercaderes, 350 varas, 12 de frente. Dragones, próximo Galiano, 250 varas 10 de frente. Soledad 400 varas 30 pesos. San Lázaro próximo Campanario, 250 varas, 10 de frente. Campanario, esquina antigua 13 por 20 varas 18,000 pesos. Reina 27. Depto. 211, A-5955. Estamos Reina y Angeles. 37868.—3 Sep.

### EN LA CALLE DE LAGUNAS CERCA DE BELASCOAIN

Vendo una casa propia para fabricar. Mide 6x20 metros, en total: 120 metros. Precio $14.400.

TRATO DIRECTO
M. DE J. ACEVEDO
Notario Comercial
Obispo 59, altos
Tel. M-9036
3 d 30 ag.

### BUENA INVERSION

Se vende una moderna y bien construída casa en San José entre Lucena y Marqués González, compuesta de sala, saleta, tres habitaciones, salón de comer, cuarto de criado, doble servicio y cocina. Renta $165. Informa su dueño Sr. Alvarez, Mercaderes 22 altos. Se puede dejar parte del precio en hipoteca. 37945—2 st.

Esquina. Se vende la esquina de San Lázaro y Hospital, a la sombra, a dos cuadras del Parque Maceo. Tiene 363 metros de superficie. Precio $34.500 A pagar de contado $11.500 y el resto $23,000 en hipoteca por el tiempo que se desee. Si es para fabricar, no habría que pagar nada de contado. Doctor Grau. Oficios 22. Tel. A-5981 37897—1 st.

### EN LA CALLE DE ACOSTA CERCA DE EGIDO

Vendo una casa que mide 5.80x30 metros, en total 174 metros. Sala, comedor, 5 cuartos, baño, cocina y patio de azotea. Renta $70. Está en buenas condiciones. Precio doce mil pesos.

Informa:
M. DE J. ACEVEDO
Notario Comercial
Obispo 59, altos
Tel. M-9036
3 d 30 ag.

### REPARTO LAWTON, VIBORA EN LA GRAN AVENIDA DE SAN FRANCISCO A DOS CUADRAS DE LA CALZADA

Vendo una casa de una planta. Mide 16x40 metros, en total 640 metros, de portal, sala, hall, recibidor, comedor al fondo a todo ancho. De un lado dos cuartos con su baño intercalado. Lado izquierdo, dos cuartos con su baño, un cuarto baño y servicios de criados, cocina de gas y carbón, patio muy amplio. Tiene jardín por un costado, por el otro entrada para garage. La fabricación es de primera, techos monolíticos. Tiene agua en abundancia. Precio $21.500.

TRATO DIRECTO CON INTERESADOS
M. DE J. ACEVEDO
Notario Comercial
Obispo 59, altos
Tel. M-9036
3 d 30 ag.

### EN LA CALLE DE SAN MIGUEL

Vendo una casa de dos plantas, mide de 9x20.50 metros, en total 185 metros. Se compone de sala, recibidor, 4 cuartos, baño, comedor, cocina y patio. Los altos iguales a los bajos. Renta en total $200 mensuales. La fabricación es de primera. Premio $26.000.

TRATO DIRECTO CON INTERESADOS
Informa:
M. DE J ACEVEDO
Notario Comercial
Obispo 59, altos
Tel. M-9036
3 d 30 ag.

### EN LA CALLE 10, VEDADO

Vendo una casa de una planta. Mide 7.75x36 metros, en total 278 metros. Se compone de jardín, portal, sala, recibidor, 3 cuartos, baño intercalado completo, cocina, cuarto baño y servicios de criados, garage, patio y traspatio. Precio $18.500

Trato directo con interesados.
M. DE J. ACEVEDO
Notario Comercial
Obispo 59, altos
Tel. M-9036
3 d 30 ag.

# Más anuncios clasificados de Ultima Hora

## URBANAS

SE VENDEN DOS CASAS EN GENE-... Lacret, acabadas de reedificar, ... directo. Informes: M-8767.
37879.—1 Sep.

## SOLARES YERMOS

TERRENOS EN GANGA A $9 METRO EN LUPANO, 6 x 27

...ndo dos hermosísimas parcelas de terreno en la calle de San Luis entre Mango y Princesa. Mide cada uno ... terreno llano, acera de la som-bra, y luego regalado a $9 metro. En cualquier reparto vale a $10 la vara ... aquí ya usted lo ve. Vidriera del café El Nacional. San Rafael y Belascoain. Teléfono A-0062. Sardiñas y ...

GRAN NEGOCIO EN BELASCOAIN Y FIGURAS, FRENTE AL PARQUE

...ndo frente al parque en la calle de Figuras, entre Belascoain y Escobar una parcela de terreno que mide 6x23 a $15 metro. Es la última que queda ... lo piense, está usted en la Habana y frente a un parque muy fresco y ventilado. Vidriera del café El Nacional, San Rafael y Belascoain. Teléfono A-0062. Sardiñas y Vía.
37762—3 st.

EN EL GRAN COUNTRY CLUB. FRENTE AL CAMPO DE SPORT, EL MAS BELLO REPARTO DE LA HABANA

...ndo 3 parcelas de terreno situadas en la 3a. Avenida casi esquina a 4a. Avenida, en total 7,708 metros, con un frente de unos 66 metros. Precio en total $34.500. Solo $2.000 de contado y el resto a pagar en plazos anuales muy cómodos hasta el año 1930. Informo directamente a persona que le interese el negocio, dándole más explicaciones del negocio.

M. DE J. ACEVEDO
Notario Comercial
Obispo 59, altos
Tel. M-9036
5 d 30 ag.

EN EL REPARTO LA SIERRA, EN LA CALLE 8a., GRAN ESQUINA

Vendo un solar que mide 23.17 por 45.75 varas, en total 1,083.19 varas de terreno. Precio a $6.50 la vara.

TRATO DIRECTO CON INTERESADOS
M. DE J. ACEVEDO
Notario Comercial
Obispo 59, altos
Tel. M-9036
5 d 30 ag.

GANGA EN LA 5a. AVENIDA

A $3.00 LA VARA VENDO DOS SOLARES JUNTOS QUE MIDEN 23x47, PROPIOS PARA FABRICAR UN GRAN CHALET, ESTAN EN LA ACERA DE LA BRISA. INFORMA SU DUEÑO J. P. QUINTANA EN BELASCOAIN 54 ALTOS. TELEFONO M-4735.
37679—5 st.

EN EL COUNTRY CLUB, EN LA TERCERA AVENIDA, ESQUINA A CUARTA AVENIDA

Vendo un gran lote de terreno de 2,651 metros. Gran esquina frente al Campo de Sport. Precio $4.00 el metro.

OTRO LOTE CON FRENTE A LA CUARTA AVENIDA

De 3.545 metros a $3.50 el metro.

OTRO LOTE EN LA PRIMERA AVENIDA

Frente al Río y al Campo de Sport de 3.635 metros a $4.00 el metro.

TRATO DIRECTO CON INTERESADOS
M. DE J. ACEVEDO
Notario Comercial
Obispo 59, altos
Tel. M-9036
5 d 30 ag.

EN LA CALLE DE SAN JOSE, GRAN ESQUINA

Vendo un terreno propio para fabricar que mide 6.28x18.50 metros, en total 144 metros, para fabricar. Precio $16.500.

TRATO DIRECTO CON INTERESADOS
M. DE J. ACEVEDO
Notario Comercial
Obispo 59, altos
Tel. M-9036
3 d 30 ag.

EN LA CALLE DE INDUSTRIA EN EL PUNTO COMERCIAL, PROXIMA A SAN RAFAEL

Vendo un gran terreno que mide 10.63 metros de frente por 33.93 metros de fondo, en total 360 metros, propio para fabricar un gran edificio de varios pisos y los bajos para comercio. Está rentando en la actualidad $500 mensuales. Precio y condiciones a persona interesada.

TRATO DIRECTO
M. DE J. ACEVEDO
Notario Comercial
Obispo 59, altos
Tel. M-9036
3 d 30 ag.

GANGA CAPRICHOSA

Vendo solar de esquina de 714 varas en el Reparto Almendares a $3.70 la vara. Vale mucho más, es terreno llano, próximo al tranvía y con grandes residencias en sus frentes. Para más informes llamen a su dueño en el Teléfono FO-1097 a todas horas. No corredores.
3733J—1 st.

AVENIDA DE PAZ, SANTOS SUAREZ

Vendo una esquina en lo mejor. Jardín, portal, sala, saleta, 3 cuartos, baño intercalado, cuarto de criados y servicios. Precio $8.000. San Miguel No. 105 de 2 a 5. Juan Pérez. Teléfono A-1617.
37986—2 st.

## SOLARES YERMOS

BUEN NEGOCIO, PARA BODEGUEROS. En la Víbora vendo una esquina propia para abrir bodega. Hay bastante barrio y no hay ninguna. Se da barata. Demás informes Monte 2 letra D. Francisco Fernández.
37930—22 st.

SE VENDE UN SOLAR EN LA VIBORA, Reparto Las Flores, de esquina, mide 15 por 40 de fondo, calle de Freyre Andrade, esquina a Figueroa, a 3 pesos 40 centavos la vara. Informarán en la bodega. Animas y Belascoain, número 76. Avelino Fernández.
37862.—6 Sp.

GRAN REPARTO MIRAMAR CON FRENTE A LA 5a. AVENIDA VENDO LAS ESQUINAS SIGUIENTES:

Manzana 7. Un solar de esquina a $15 con 1.564 varas.
Manzana 8. Un solar de esquina a $15 con 1.564 varas.
Manzana 8. Fraile, de esquina, a $16 con 1.564 varas.
Manzana 9. Dos esquinas a $16 con 1.564 varas.
Manzana 10. Esquina a $16 con 1.564 varas.
Manzana 19. Dos esquinas a $15 con 1.564 varas.
En estos solares puedo dejar dinero en hipoteca a módico interés.

CON FRENTE A 5a. AVENIDA

Manzana 21. Un solar de esquina a $13 con 1.564 varas.
Uno id. de centro con 1,251 varas a $12.50. Dejo parte en hipoteca.
Manzana 33. Dos solares de centro a $13.50.

EN LA CALLE 10

Manzana 32 entre 5a. y 7a. Avenida
Vendo 3 solares de centro a $9.00 vara. Doy facilidades.
Manzana 31 con frente a 10.
Dos solares a la sombra a $8.00 la vara.

EN LA CALLE 14

Manzana 61. Dos espléndidos solares de centro a $7 vara.

EN LA CALLE 12

Manzana 62. Cuatro solares de centro a $8.50 vara.

CON FRENTE A LA 5a. AVENIDA Y FRENTE AL PARQUE

Vendo 4 esquinas con 1.564 varas cada una a $10 la vara.
Cuatro solares de centro con 1,251 varas a $8.50 la vara. Dejo la mitad en hipoteca a módico interés.

TRATO DIRECTO CON COMPRADORES
M. DE J. ACEVEDO
Notario Comercial
Obispo 59, altos
Tel. M-9036
4 d 30 ag.

EN LA CALLE DE CADIZ, MUY CERCA DE BELASCOAIN

Gran lote de terreno que mide 15.30 de frente por 20.56 metros de fondo, en total 320 metros. Precio a $13.00 metro. Se facilita la operación. Informes directos.

M. DE J. ACEVEDO
Notario Comercial
Obispo 59, altos
Tel. M-9036
3 d 30 ag.

EN LA CALLE DE SAN NICOLAS GRAN ESQUINA DE CONCORDIA A SAN LAZARO

Mide 10 de frente por 20.55 metros de fondo, en total 244 metros. Propia para un gran edificio comercial y de apartamentos. Está situada en la mejor esquina. Para precio y condiciones únicamente informo a persona interesada.

M. DE J. ACEVEDO
Notario Comercial
Obispo 59, altos
Tel. M-9036
3 d 30 ag.

REPARTO MIRAMAR EN LA QUINTA AVENIDA GRAN SOLAR DE ESQUINA

Vendo un solar de esquina, 1.564 varas, muy bien situado, próximo a la calle 30, por donde pasa el tranvía. Precio a $13.00 la vara. Dejo parte en hipoteca.

EN LA MISMA QUINTA AVENIDA

Un solar de centro pegado a la esquina 1.251 varas. Precio $12.50 la vara. Dejo parte en hipoteca.

TRATO DIRECTO CON PERSONA INTERESADA

Su dueño:
M. DE J. ACEVEDO
Notario Comercial
Obispo 59, altos
Tel. M-9036
4 d 30 ag.

## RUSTICAS

EN LA CARRETERA DEL RINCON A SAN ANTONIO DE LOS BAÑOS

Vendo una espléndida finca de recreo de 100.000 metros de terreno, toda cercada a la moderna con cercas de alambre. Gran casa de portal, comedor, cocina, 2 cuartos y su baño intercalado. Otra casa para criados y garage, tiene pozo con motor eléctrico y tanque para 3,000 galones de agua, muchos árboles frutales. Jardines, Tennis, Campo para Hand Ball. Precio $0.23 el metro, pudiendo dejarse la mitad en hipoteca al 7 0|0. Directo a interesados.

Informa:
M. DE J. ACEVEDO
Notario Comercial
Obispo 59, altos
Tel. M-9036
3 d 30 ag.

## RUSTICAS

GRAN FINCA EN CARRETERA EN LA DE MANAGUA, A QUINCE MINUTOS DE LA HABANA

Vendo una gran finca de recreo y cultivo, de 4 caballerías de tierra colorada de primera, con casas grandes arboledas, caña, piña, algunos plátanos y otros cultivos. Está situada con un frente de 1.500 metros a carretera por lo que pueden hacerse varias fincas de recreo si así se desea. Para precio y condiciones de venta directamente con su dueño.

M. DE J. ACEVEDO
Notario Comercial
Obispo 59, altos
Tel. M-9036
3 d 30 ag.

## ESTABLECIMIENTOS VARIOS

GANGA

Vendo gran bodega en el centro de la Habana, sola en esquina, tiene comodidad para familia, cinco años de contrato, no pago alquiler, venta diaria 80 pesos. Informa el señor Atanes. Teléfono I-4327.
37865.—4 Sep.

SE REGALA VIDRIERA TABACOS y cigarros, se da por la primera oferta, también se vende otra de lunch. Tenemos que abandonar el local. Teléfono A-4943. San Ignacio 91, a todas horas.
37858.—1 Sep.

NEGOCIO URGENTE POR EMBARCARSE, se vende una buena vidriera de tabacos, cigarros y quincalla, en la mejor calle, buen contrato y muy barata. Es negocio para dos. Razón Bernaza 47, altos de la bodega de 7 a 8 y de 12 a 2. S. Lizondo.
37973—6 st.

AVISO A LOS DULCEROS. SE VENDE una vidriera se admite un maestro que sirva el dulce en comisión o en sociedad con la casa, trabajándola 41. San Rafael y Aguila, café.
37984—1 st.

VENDO UNA CANTINA

Trabaja bien, vende $80 diarios. Tiene grandes comodidades y un kiosco de bebidas. Informes Zanja 32. Benjamín García.
37935—1 st.

VENDO PRECIOSA BODEGA EN LO mejor de la Víbora, parece una farmacia. Vende $45. La doy en $3,000, paga $30 de alquiler. Alvarez. San Anastasio 98 entre Milagros y Santa Catalina, Víbora.
37906—1 st.

BODEGA CANTINERA

Vendo una en $8.000 y vendo otra en $19.000 que tiene de existencia 10,000 pesos y vendo otra en lo mejor de la Habana en $11.000, facilidades de pago. Locales para familia. No compre bodega sin antes verme. Informan en Zanja 32. Benjamín García.
37935—1 st.

CAFE, VENDO UNO

en lo más céntrico en $8.500, vale $15.000; tiene o da el propietario de la casa 6 años contrato, tiene de enseres y mercancías los $8.000. Tengo otro en venta, es café y fonda en $6.000 con $2.000 al contado. Aproveche esta ocasión. Informes Zanja No. 32. Café El Oriente. Tel. A-7128. Benjamín García.
37935—1 st.

HUESPEDES, VENDO

la mejor casa de Galiano o admito socio. Tiene 45 habitaciones, todas amuebladas. Se da por la mitad de lo que costó. Tengo otras casas más en venta. Vendo hoteles. Informes: Zanja 32. Benjamín García. Teléfono A-7128.
37985—1 st.

VIDRIERAS DE TABACOS

Vendo una, vende $80 diarios, la mejor de la Habana en $8.500, ocho años contrato, no quiero que se pierda el tiempo. La vidriera vale el doble. Vista hace fe. Informes Zanja 32. Benjamín.
37935—1 st.

VENDO UNA PANADERIA

y Dulcería en $25.000. No paga alquiler. Tiene contrato por 8 años y tengo varias más en venta. Informes Zanja 32. Benjamín.
37935—1 st.

## ENSEÑANZAS

¡GRATIS! LA ENSEÑANZA DEL idioma inglés por correspondencia, en todos los países de habla española. Informes al recibo de sello para contestar. A. Ron. Monte, 63, Habana, Cuba.
37877.—2 Sep.

INGLES, TAQUIGRAFIA

mecanografía, matemáticas, ortografía, caligrafía, dibujo lineal y mecánico. Enseñanza a domicilio por el profesor F. Heitzmar. Informes por escrito o personalmente en Reina 30, altos.
37837.—30 Sep.

Lecciones de inglés, por profesor nativo. Traducciones económicas. Mister Henry. Calle Habana 68, altos. Tel. M-6366.
37863—3 st.

DEPENDIENTES DE HOTELES, restaurants etc. estudiando mis cincuenta lecciones de idioma inglés, sabréis lo suficiente para vuestro jiro. Salud, 97, altos, tardes de 2 a 4, noches de 8 a 10. J. Mora González.
37835.—2 Sep.

SOLO POR APERTURA DE CURSO TAQUIGRAFIA, MECANOGRAFIA E INGLES

Estas tres asignaturas sólo por DIEZ PESOS

Voz popular: La gran Academia Comercial J. López, de Manrique número 46, Teléfono M-3322, es en toda Cuba la que más pronto y mejor enseña la carrera de comercio completa, pero con especialidad TAQUIGRAFIA, MECANOGRAFIA, INGLES, GRAMATICA, ARITMETICA Y TENEDURIA DE LIBROS, siendo asimismo la más módica en sus cuotas y la única que coloca gratuitamente a sus alumnos al entregarles el título.
37995—31 ag.

## MUEBLES Y PRENDAS

**EN SUAREZ, 43 Y 45**

**entre Gloria y Apodaca, están realizando todas las existencias de muebles, a precios tan enormemente bajos que nadie sale sin llevar algo. En esa misma casa, "LA ZILIA", es donde alquilan pianos a precios tan baratos que no trae cuenta el comprarlos. También se están deshaciendo de las ropas de etiqueta por el mismo procedimiento: "echando la casa por la ventana". Venga hoy y se convencerá de lo que dejamos dicho. Suárez, 43 y 45.**

## PARA LAS DAMAS

SEÑORA: LEA ESTAS GANGAS

**MANTELES de alemanisco, finísimo, a 75 centavos. Tapetes para mesa finísimos a $2.25. Tapetes para pianos o tocador a 60 centavos y a $1. Alfombras de seda a $2.50. Gobelinos preciosos a $1.60. Concordia 9, esquina a Aguila. Habana Tel M-3828. SABANAS cameras, completas, clase superior a 98 cts. cada una. Fundas media cameras a 30 cts.; fundas cameras a 40 cts.; Sobrecamas cameras de piqué, surtido en colores a $3.25. Sobrecamas medias cameras, finísimas a $2.00; Almohadas medio cameras, 70 cts. Colchonetas, muy finas, cameras $3.50. Concordia 9, esquina a Aguila. Habana M-3828.**

**ALEMANISCO muy fino, doble ancho a 35 centavos. Concordia 9, esquina a Aguila. Habana. M-3828.**

**CREA DE HILO finísima, doble ancho, pieza de 15 varas a $3.25. Pieza de tela batista extrafina, doble ancho, pieza de 11 1-2 varas $1.60. Todo vale el doble. Concordia 9, esquina a Aguila. Habana. M-3828.**

**TOALLAS baño, uso sábana, $1.60, mosquiteros camera $2.25; pañuelos, medias, etc. grande ganga. Concordia 9, esquina a Aguila, Habana. Teléfono M-3828.**

**CASIMIR un corte completo, clase muy fina, $6.50 y $12.50. Gabardina muy fina, corte completo, $5.50 cts. Tela tropical finísima, corte completo $7.50 el corte. Todo vale el doble. Concordia 9 esquina a Aguila. Pedidos a E. Enrique Gondrad.**
22755 19 ag

LAS FAMILIAS DEL INTERIOR pueden comprar sus lotes de perfumería francesa y nacional de fabricantes acreditados, muy baratos con solo pedir el catálogo a la Agencia Comercial de Cuba. Diez de Octubre 16, Habana. Los hay desde $2.50 en adelante.
37920—13 st.

MAQUINA DE ESCRIBIR

Vendo tres y cedo local de mi oficina; son marcas Underwood, Remington, Royal, 60, 40 y 30 pesos; una Underwood, sin estrenar. Monte 59, altos de Maribona. De 8 a 12.
37845.—8 Sep.

SILLAS DE VIENA DE SEGUNDA mano, vendemos cualquier cantidad sin reparar precio. Véanse en Suárez 52 entre Gloria y Misión.
37992—1 st.

REALIZACION, A PRECIOS INFINItamente reducidos para desalojar el local, se realizan todas las existencias vidriera, armatostes y enseres de la Sedería La Borla Moderna. Obispo 42 esquina a Habana.
37960—1 st.

BAULES Y MALETAS DE USO,

pero como nuevos compro y vendo, los tengo de escaparate, bodega y camarote de 7 a 25 pesos a mitad de precio; también tengo maletas para conducir perros. Vendo un dictáfono Columbia o lo cambio por algún objeto, costó $500, lo doy en $80. Hace el trabajo de un taquígrafo. También un registrador marca Egry, para remisiones. Teniente Rey 106, frente al DIARIO. La Miscelánea.
37880—6 st.

## AUTOMOVILES

VENDO UN AUTOMOVIL DE SIETE pasajeros, de la mejor marca conocida, cinco gomas nuevas, todo nuevo, solamente tiene medio uso, se somete a prueba de cuatrocientos o quinientos kilómetros. La doy barata. Salud, 36, entre Campanario y Lealtad.
37873.—31 Ag.

OFERTAS ESPECIALES EN CARROS DE USO de la METROPOLITAN AUTO COMPANY

Marina No. 64. Habana.

| | |
|---|---|
| 1.—BUICK MODELO 22-49, tipo Canadiense, 7 pasajeros | $500.00 |
| 2.—BUICK MODELO D-45, 5 pasajeros, color gris | 300.00 |
| 3.—BUICK MODELO 22-49, 7 pasajeros, color negro | 600.00 |
| 4.—CADILLAC TIPO 57, 7 pasajeros, color carmelita | 250.00 |
| 5.—CADILLAC TIPO 57, 7 pasajeros, color azul | 700.00 |
| 6.—CADILLAC TIPO 57, 7 pasajeros, color rojo | 700.00 |
| 7.—CADILLAC TIPO 57, 7 parsajeros, color marrón | 300.00 |
| 8.—STUDEBAKER, 7 pasajeros, color marrón | 250.00 |
| 9.—HUDSON LIMOUSINE, 7 pasajeros, color negro | 550.00 |
| 10.—HUDSON DE TURISMO, 7 pasajeros, color marrón | 500.00 |
| 11.—DUESSEMBERG, 7 pasajeros, color marrón | 400.00 |
| 12.—CUÑA STUTZ, motor Wisconsin de 8 válvulas | 600.00 |
| 13.—BUICK MODELO K-45, 5 pasajeros, color verde | 300.00 |

Damos grandes facilidades para el pago.

C8097 3d-30

CHEVROLETS, SE VENDEN CUAtro tipo Sport, con muy poco uso, casi nuevos, se dan facilidades para el pago, entregando la mitad al contado y el resto en 6 meses. Informan: Garage San Carlos. Desagüe y Arbol Seco. U-2777.
37847.—5 Sp.

Camión Sterling, 5 toneladas, en perfectas condiciones de mecánica y listo para trabajar. Su carrocería buena. $2.000 su último precio. Se acepta parte en plazos cómodos. Cuban Auto. San Lázaro 297.
37834—1 st.

CHEVROLET, TIPO SPORT CON EL brillo de fábrica, en perfecto estado, trabajando muy bien, se vende barato. Concordia, 181. Garage. Teléfono U-3404.
37832.—2 Sep.

Se vende un cupé Ford en muy buen estado con arranque eléctrico. Puede verse en Teniente Rey 71, bajos, de 9 a. m. a 6 p. m.
37831—1 st.

FIAT TIPO 1, VENDO POR PIEZAS o completo, tiene 5 ruedas de alambre. Escuela "Kelly", San Lázaro, 249, Parque Maceo.
37823.—1 Sp.

## MISCELANEA

SE VENDEN 13 POSTES DE JIquíes y diez mil pies de madera de pino de 2x4, 2x6, 2x3, 4x4. Se venden juntos o separados. Más informes: San Nicolás, 253. Teléfono A-1393. Vedado.
37867.—4 Sep.

CORTADORES DE MONTE

Deseo muestra y precio por quintales de corteza de quebracho blanco. Si no es blanco no interesa. Dirección Central "Nela", Mayajigua, (Santa Clara). Sr. Julián Alvaro.
P 5 d 30

## Movimiento de Cabotaje

Vapor Antolín del Collado: En Vuelta Abajo. Se espera el día 31.
Vapor Tarafa: Llegará mañana por la tarde procedente de Puerto Padre.
Vapor Caibarién: Sin operaciones.
Vapor Joaquín Godoy: Llegará el lunes por la mañana procedente de la Costa Sur.
Vapor Gibara: En reparación.
Vapor Julián Alonso: En Antilla. Viaje de ida.
Vapor Baracoa: En Gibara. Viaje de retorno.
Vapor La Fe: Saldrá hoy para Caibarién, Punta Alegre y Punta San Juan.
Vapor Las Villas: Saldrá hoy para la Costa Sur.
Vapor Cienfuegos: Salió ayer de Santiago de Cuba para la Costa Sur.
Vapor Manzanillo: Sin operaciones.
Vapor Santiago de Cuba: Saldrá hoy para la Costa Norte.
Vapor Guantánamo: Saldrá hoy de Sa nJuan de Puerto Rico.
Vapor Habana: Saldrá hoy para Baracoa, Guantánamo (Boquerón). Santiago de Cuba, Puerto Plata y Puerto Rico.
Vapor Eusebio Coterillo: En Baracoa, de donde saldrá hoy directo para la Habana.
Vapor Cayo Mambí: Llegará a Manzanillo en viaje de ida.

## AGENCIAS DE MUDADAS

"LA ESTRELLA"

de Hipólito Suárez, San Nicolás, 98. Teléfono A-3976, A-4206. Mudanzas de todas clases, carros y camiones, ciudad e interior.
37829.—28 Ag.

## INSTRUMENTOS DE MUSICA

PIANOLA, SE VENDE UNA ELECtrica y de pedales de casa Giralt, está en perfecto estado y se da muy barata. También vendemos una solamente de pedales como nueva, fabricante Regal. Pueden verse en Suárez 52 La Elegancia.
37991—1 st.

$380 REGIA PIANOLA ELECTRICA y de pedales de 88 notas, color caoba, teclado de marfil blanco, casi nueva, con rollos. Oquendo 32 A entre Jesús Peregrina y Pocito.
37900—1 st.

## JUDICIAL

EDICTO

Habiéndose acordado en el Consejo de familia de los menores de edad nombrados César María de Jesús; Sarah María; Severiano Ismael; Delia Fca.; Silia Gilma e Iraida María del Carmen, hijos de Don Severiano Madera y Garcíavin y de Doña Dolores Eufemia Valiente y Sánchez autorizar al Tutor actual Sr. Daniel Cabarcos y Fontao el arrendamiento de una finca de los expresados menores, otorgándole al que mejores proposiciones ofrezca, por medio de este Edicto saco a subasta el referido arrendamiento por un término de quince días que vencerá el día 12 del próximo mes de Septiembre, sobre la finca denominada La Victoria, dedicada a potrero y vega, con las casas construídas en la misma, ubicada en el extinguido Término Municipal de Santa Cruz de los Pinos y correspondiente al Partido Judicial de San Cristóbal, Provincia de Pinar del Río, con una capacidad de ONCE CABALLERIAS, lindando por el saliente con la serventía que de La Chirigota se dirige a las lomas y con Don José García Sánchez; por el Norte con Don José García Travieso por el Poniente con dicho señor García Sánchez y por el Mediodía con Don Juan Alvarez y herederos de Don Miguel Barbería. Que no se admitirán proposiciones cuyo arrendamiento sea menor de UN MIL OCHOCIENTOS PESOS de renta anual y pagadera por años adelantados. Que las mencionadas proposiciones se harán en sobre cerrado y podrán ser presentadas hasta el día 12 (doce) de Septiembre ya expresado en el domicilio del Tutor Sr. Cabarcos, sito en la calle de Suárez número diez y siete, otorgándose el contrato al que mejores condiciones y garantía ofrezca.

Y para su publicación en el periódico DIARIO DE LA MARINA para conocimiento de los que pueda interesarles, se libra el presente en la Habana, a veinte y nueve de Agosto de mil novecientos veinte y cinco.

El Tutor,
**Daniel Cabarcos.**
37909—1 d 30 ag.

## AVISOS

T. DORESTE

tiene el gusto de participar a sus numerosos favorecedores y particularmente a los

Comerciantes Importadores

que a partir de esta fecha deja de pertenecer a la Flota Blanca como Agente de Fletes.

Gracias por la confianza que siempre me han dispensado.

T. DORESTE

37972—30 ag.

## LA IMPORTACION EN LOS ESTADOS UNIDOS DE MIELES SOLDIFICADAS DE JAVA

Informe rendido a la Secretaría de Estado por el señor Luis Marino Pérez, Agregado Comercial en Washington, sobre la importación en los Estados Unidos, de mieles solidifacadas de Java, y remitido por ésta a la Asociación de Hacendados y Colonos de Cuba.

Agosto 3 de 1925.

Señor Secretario,

Tengo el honor de informar a usted que recientemente ha sido importado por el Puerto de Filadelfia, por la Casa de Charles Kurz and Co., un cargamento de mieles solidifacadas procedentes de Java, constituyendo este el primer caso de la llegada a este país de mieles endurecidas fabricadas por un procedimiento especial.

La Aduana de Filadelfia autorizó la entrada de dicha mercancía en el almacen de manipulación de la Aduana, convirtiéndose allí las mieles solidifacadas al estado líquido, siendo aforadas a razón de 1|6 de centavo por galón, ya que no contenían azúcar de más de 52 grados de polarización (párrafo número 502 del Arancel) y el importador declaró que no se importaban con el fin de utilizarse para la extracción de azúcar o para consumo humano. (Willet and Gray, "Weckly Statistical Sugar Trade Journal", (New York) abril 16, 1925, p. 209).

He sido informado que esta decisión de la Aduana de Filadelfia ha sido impugnada y que es probable que las Aduanas en lo sucesivo sostengan otro criterio con respecto a esta mercancía.

Es evidente que la fabricación de mieles en estado sólido en los Ingenios de azúcar constituye una novedad importante, y que facilitará y abaratará la manipulación y transporte de este producto, que podrá embarcarse en cestos u otros envases baratos, prescindiéndose de los carros y buques tanques que ha sido necesario utilizar hasta ahora.

Por el interés que reviste esta materia para nuestro país, traduzco a continuación la circular que la Secretaría de Comercio de los Estados Unidos acaba de publicar sobre el procedimiento empleado en las Indias Orientales Holandesas (Java, etc.) para fabricar las mieles solidificadas:

"En muchas fábricas de Java, las mieles procedentes de la fabricación de azúcar de caña se evapora convirtiéndose en una substancia sólida libre de agua. Las mieles salen de los tachos en estado espeso y al enfriarse quedan solidificadas en una masa amorfa que puede ser empaquetada y embarcada en cestos.

"La fabricación de mieles solidificadas se hace del siguiente modo: Las mieles procedentes de la fabricación de azúcar de caña primero se calientan (es decir, se les inyecta) con vapor vivo, el cual posee la acción de blanquear y diluir. Las impurezas flotantes suben a la superficie y son extraídas por el procedimiento de "despumación". Las mieles claras que quedan tienen aproximadamente 70 grados Brix. Estas mieles calientes y diluídas se evaporan en un tacho al vacío hasta que queda una masa casi totalmente libre de agua.

"El punto de concentración deseado se determina sacando una muestra del tacho y dejándola caer en agua fría. La muestra debe endurecerse de tal modo que al ser apretada entre los dedos y el pulgar no sufre ningún cambio, si bien al ser arrojada contra un piso de cemento debe romperse como si fuera vidrio. A fin de evitar todo lo posible que se produzca la descomposición o que haya exceso de calor, la temperatura del tacho debe ser baja y uniforme para facilitar una evaporación rápida. El derrame de las mieles por razón de las espumas se evita llenando el tacho solamente hasta las tres cuartas partes de su capacidad.

"El proceso de hervir debe terminarse dentro de tres horas, y el contenido debe enfriarse con toda la rapidez posible. No se debe parar la bomba de aire cuando se cierre el vapor, a fin de que los gases de descomposición (quizas los procedentes del azúcar invertido) se disipen. El enfriamiento rápido se efectúa forzando agua por las serpentinas del vapor, de suerte que la temperatura de la masa baje a 60 grados C. Entonces se para la bomba de aire y se abre la válvula de pie. La masa viscosa que sale lentamente del tacho se recoge bien en cestos (forrados con esteras de bambú cubiertas de hojas de periódicos viejos) o se descarga directamente sobre un piso de cemento. La masa mientras está enfriándose se corta en trozos en el momento oportuno, los cuales se envuelven y se colocan en cestos, o se sitúan moldes de madera como recipientes debajo del tacho.

"La miel solidificada debe ser una masa vidriosa, negra o verdosa, y quebradiza, de alta densidad, de modo que un trozo pequeño se unda en el agua, y debe estar libre de burbujas de gas. El producto cuando es rojo, obscuro o morado es generalmente esponjoso, de poca gravedad específica y lleno de burbujas de gas, de suerte que flota en el agua.

"A la formación de gas dentro de la masa después de haber sido esta evaporada y descargado del tacho, se debe que se produzcan mieles solidifacadas de mala calidad.

"El equipo técnico para la fabricación de mieles endurecidas tiene que ser adecuado. Se ha utilizado en la práctica un evaporador de madera "Kestner", empleándose vapor a 130 grados C. La evaporación se termina rápidamente y de manera satisfactoria dentro de un corto espacio de tiempo, de modo que la masa final produc la contiene 99.3 por ciento de sólidos. Es esencial que el enfriamiento se cerifique rápidamente, por ejemplo, sobre un piso de cemento, a fin de evitar la formación de gas, que es una señal de desintegración. La formación de gas dentro del tacho puede ocasionar una explosión de la bomba de aire, si ésta se para después de cerrar la corriente de vapor".

Acompaño el texto inglés de esta circular (Foodstuffs No. 87, 7|25|25 y tendré el honor de informar a usted tan pronto obtenga nuevos datos sobre esta interesante materia.

Reitero a usted el testimonio de mi más distinguida consideración,

(f.) **Luis Marino Pérez,**
Agregado Comercial.

## SOCIEDADES Y EMPRESAS

REY FERNANDEZ Y COMPAÑIA

Por escritura ante el notario doctor José Elías Jiménez, se ha separado de la sociedad Santa María Rey y Compañía, el socio señor Ignacio Santa María y Costa, continuando los negocios de la misma, los otros socios, señores Pedro Rey Menéndez, Francisco Fernández Alvarez y Amado Díaz Menéndez, los cuales se han hecho cargo de todos los créditos activos y pasivos, bajo la razón social de Rey Fernández y Compañía en el edificio de su propiedad, Calzada de Concha número 238.

## COTIZACION DE CHEQUES

EN LA BOLSA

| | Comp. Vend. |
|---|---|
| Banco Nacional | Nominal |
| Banco Español | Nominal |
| Banco Español, cert. con el 5 por 100 cobrado | Nominal |
| Banco Español con primera ysegunda 5 por 100 cobrado | Nominal |
| H. Upmann | Nominal |

Nota. — Estos tipos de Bolsa son para lotes de cinco mil pesos cada uno.

## Colegio de Corredores Notarios Comerciales de la Habana

COTIZACION OFICIAL DEL DIA 29 DE AGOSTO

| CAMBIOS | Tipos |
|---|---|
| S\|E. Undios cable | ¼ P. |
| S\|E. Unidos vista | 3\|32 P. |
| Londres cable | 4.86 |
| Londres vista | 4.85 ⅞ |
| Londres 60 días | — |
| París cable | 4.71 |
| París vista | 4.70 |
| Bruselas vista | 4.52 |
| España cable | 14.37 |
| España vista | 14.36 |
| Italia vista | 3.76 |
| Zurich vista | 19.39 |
| Copenhague vista | ... |
| Christianía vista | ... |
| Estokolmo vista | ... |
| Montreal vista | 3\|32 P. |
| Berlín vista | ... |
| Hong Kong vista | ... |
| Amsterdam vista | ... |

NOTARIOS DE TURNO

Para Cambios: Julio César Rodríguez.

Para intervenir en la cotización oficial de la Bolsa de la Habana: Armando Parajón y Pedro A. Molino.

Vto. Bno. A. R. Campiña, Síndico-Presidente.

Eugenio E. Caragol, Secretario-Contador.

## MERCADO PECUARIO

INFORMACION GANADERA

**La venta en pie:**

El mercado cotiza los siguientes precios:

Vacuno: de 7 a 7 y cuarto centavos.

Cerda: de 10 a 12 centavos el del país y de 15 a 16 y medio el americano.

Lanar: de 8 y medio a 9 y medio centavos.

**Matadero de Luyano:**

Las reses beneficiadas en este Matadero se cotizan a los siguientes precios:

Vacuno: de 26 a 28 centavos.

Cerda: de 45 a 50 y de 50 a 60 centavos.

Reses sacrificadas en este matadero: Vacuno, 101; cerda, 123.

**Matadero Industrial:**

Las reses beneficiadas en este Matadero se cotizan a los siguientes precios.

Vacuno: de 26 a 28 centavos.

Cerda: de 45 a 50 y de 50 a 60 centavos.

Lanar: de 53 a 58 centavos.

Reses sacrificadas en este matadero: Vacuno, 370; cerda, 301; lanar, 63.

**Entradas de ganado:**

De Camagüey llegaron 13 carros con ganado vacuno para el consumo, de los cuales vinieron 12 consignados a la oficina de Serafín Pérez Arrojo y el restante para Godofredo Perdomo, remitido este por Felipe Espinosa.

## CARTAS DE ALEMANIA

(Viene de la página dieciocho)

la voluntad del gobierno alemán; el Tratado de Versalles y la desvalorización del marco. El Tratado de Versalles dejaba abierta la frontera occidental alemana a las importaciones procedentes de los países aliados durante un período de seis años. Y la desvalorización del marco que, al reducir la capacidad adquisitiva del consumador alemán, hacía imposible la importación suficiente de primeras materias y productos procedentes de los países neutrales.

En estas condiciones Alemania no podía, naturalmente, tratar con los países extranjeros, no podía celebrar con las demás naciones los tratados o convenios que constituyen la base fundamental e indispensable de toda política comercial. No podía tratar con los países aliados porque éstos tenían asegurado en Alemania, por el Tratado de Versalles, hasta el 10 de Enero de 1925, el trato de nación más favorecida sin reciprocidad. No podía tampoco tratar con los países neutrales, puesto que la flata de una moneda sana le impedía aparecer en el mercado mundial como potencia compradora y, por esta causa, ningún interés tenían los demás países en entrar en tratos con quien solo estaba en condición de vender y no de comprar. Recuérdese además —y así el cuadro queda completo— que para defenderse contra la baratura de ciertos productos alemanes determinada por la desvalorización del marco fueron establecidos en muchos países contra la importación alemana en general, los llamados coeficientes de moneda depreciada.

Todo este cúmulo de circunstancias ha desaparecido hoy. Caducaron las cláusulas del Tratado de Versalles. El saneamiento de la moneda alemana ofrece una base sólida de cálculo para el intercambio comercial con los demás países. La capacidad adquisitiva del mercado alemán va restableciéndose poco a poco. Desaparecida la causa que los motivaba han desaparecido también los coeficientes de moneda depreciada que obraban en muchos países como muralla infranqueable opuesta a la importación alemana. La situación del comercio exterior alemán que empezó a normalizarse con la introducción del marco-renta, en Noviembre de 1923, quedó completamente normalizada en Enero último al expirar las cláusulas comerciales del Tratado de Versalles.

Pero ya hemos visto cuales han sido las consecuencias de esta normalidad: un déficit en la balanza comercial de más de 3,000 millones de marcos. Enumerar y explicar las causas de este déficit prolongaría esta crónica desmedidamente. Basta citar tres de ellas, las principales: en primer lugar Alemania tiene que importar hoy para alimentar su industria siderúrgica una gran cantidad de primeras materias que antes de la guerra encontraba dentro de sus fronteras; en segundo lugar, el consumidor alemán, estimulado, si así puede decirse, por diez años de privaciones, tiene hoy mayores necesidades que cualquier otro y una humana y natural tendencia a satisfacerlas por poco que pueda. Finalmente la mayoría de los países que antes figuraban en primera línea entre los importadores de productos alemanes tienen hoy su producción nacional defendida por elevadísimas tarifas aduaneras. Alemania, en cambio, ha tenido hasta ahora el mismo arancel que en 1914.

En torno al nuevo arancel que en este momento el Reichstag discute y que el gobierno quiere ver aprobado antes de las vacaciones parlamentarias, gira la gran polémica que en este momento divide a la opinión alemana. El gobierno ha presentado —y el Reichstag, seguramente, aprobará— una nueva tarifa aduanera de tendencia francamente proteccionista tanto para la gran industria como para la agricultura. La oposición y especialmente el partido socialista, representante de grandes masas de pequeños consumidores combate el proyecto gubernamental alegando que los nuevos derechos de aduana encarecerán el coste de la vida. Y no hay duda de que en este argumento hay algo cierto. Pero los abogados de la política propuesta por el gabinete, después de esforzarse en demostrar que el aumento de precios no será en ningún caso tan considerable como vaticina la oposición, acusan a ésta de escamotear el fondo del problema. No se trata ahora de un problema de vida cara o barata —dicen los proteccionistas— sino de un problema de vida o muerte. Y es preciso reconocer asimismo, ante el estado de la balanza comercial alemana, que este argumento tiene un valor incontestable.

**Engenio XAMMAR**
BERLIN, Agosto de 1925.

ANUNCIESE EN EL "DIARIO DE LA MARINA" SE LEE EN TODA LA REPUBLICA

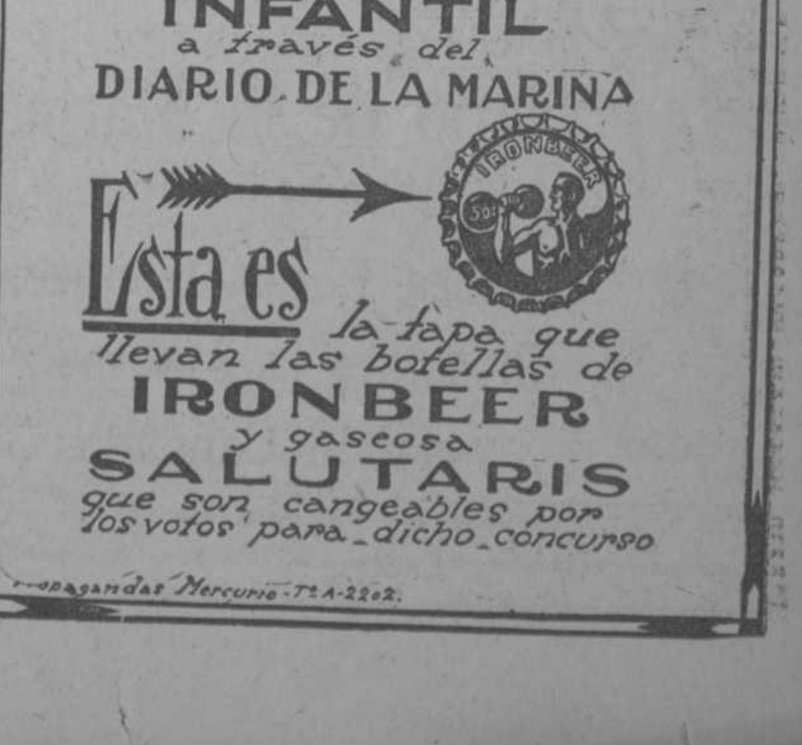

# DIARIO DE LA MARINA



## MAÑANA LLEGARAN LOS VAPORES LEON XIII Y CRISTOBAL COLON

### Ayer llegó un capitán de la armada española, gentilhombre de Cámara de D. Alfonso XIII

En el vapor francés "Espagne", que entrará en puerto el próximo día 3, llegará el Capitán de Navío de la Armada española Don Enrique Rodríguez de la Misa, gentilhombre de S. M. el Rey D. Alfonso XIII y agregado naval a la Embajada de España en Francia.

El viaje del Capitán Rodríguez es puramente particular y para visitar a un hermano que reside en Camagüey.

El Sr. Rodríguez es amigo del Alférez de Navío Sr. Felipe Loes, que fué agregado naval de Cuba en Francia.

**EL PARISMINA**

Procedente de Cristóbal llegó ayer el vapor americano "Parismina", que trajo frutas y pasajeros en tránsito para New Orleans para donde salió ayer mismo.

**EL COTOPAXI**

El vapor americano Cotopaxi llegó ayer de Charleston conduciendo carbón mineral.

**EL COLOMBIA**

Procedente de San Francisco de California vía Colón llegó ayer el vapor americano Columbia, que trajo carga general y 7 pasajeros para la Habana.

El ferry Joseph R. Parrot llegó ayer de Key West con 26 wagones de carga general.

**SALIDAS DE AYER**

Ayer salieron los siguientes barcos: el Cuba americano para Key West y Tampa, el ferry Parrot para Key West, el inglés Ulua para Cristóbal, el americano Turrialba para Colón, el Orizaba para New York, el francés Niágara para Houston.

**BARCOS DE LA FLOTA BLANCA**

Los siguientes vapores de la Flota Blanca se esperan en la semana que comienza mañana: el Cartago de New Orleans, el lunes el Tolosa de New York, el miércoles, el Pastores de Cristóbal, el miércoles el Alangarez de New Orleans, el viernes, el Heredia de Cristóbal el viernes, el Atenas de Tela el martes, y el San Benito de Boston el lunes.

**LOS CORREOS ESPAÑOLES**

Los vapores Cristóbal Colón, y León XIII llegarán mañana, lunes, con carga general y pasajeros.

**BARCOS DE LA WARD LINE**

En esta semana llegarán los siguientes vapores de la Ward Line: el M. C. Holm con carga general, el Monterey y el Siboney de New York, y el Mexico de Progreso.

De la Munson Line llegarán el W. D. Munson de New Orleans, el Munisla de Mobila, el John Bakke de Baltimore y el Munsomo de New York.

Otros barcos que se esperan: la goleta Island Homs, el vapor hondureño Atlántida de New Orleans, el Borgestad y el Gefion.

**EL GOVERNOR COBB**

Procedente de Key West llegó ayer tarde el vapor americano Governor Cobb que trajo carga general y pasajeros entre ellos el conocido sportman de la Universidad Nacional Dr. Alberto Inclán a quien acudieron a recibir en los remolcadores Atlántida y el Iris numerosos Caribes.

Además llegaron en este vapor Clemente Inclán, Dres. Dres. Enrique Insúa, Federico Fernández, Amado Ros, Manuel Díaz, Belarmino García y Elena M. de Alvarez.

# POR EL FERROCARRIL DEL NORTE

XI

**EL ESPIRITU DEL FERROCARRIL**

Confieso franca y sinceramente que durante muchos años he creído que un ferrocarril era un vasto mecanismo sin espíritu, sin alma, destinado a sacar dinero a la población de las regiones que atraviesa, mediante fletes y pasajes, siempre abusivamente altos. Mera maquinaria de lucro capitalista, indiferente a todo lo que no fuera su propio provecho. Más tarde el estudio, la reflexión, la consideración de la importancia capital, casi decisiva, de las vías de comunicación en la historia, la observación propia dentro y fuera de Cuba me llevaron a reconocerle a la vía férrea un papel fundamental en la vida económica, política y espiritual de las naciones: facilitando la división del trabajo, que cada región produzca aquello para lo cual se halla mejor dotada por la naturaleza y la distribución de los elementos de bienestar; contribuyendo a la unidad política, a la obra de dirección y encauce de los gobiernos, a atenuar y a borrar las diferencias y las incompatibilidades regionales; brindando oportunidades excepcionales para la rápida difusión de las ideas y los sentimientos, la formación de estados generales de opinión pública y la creación y afirmación del espíritu nacional.

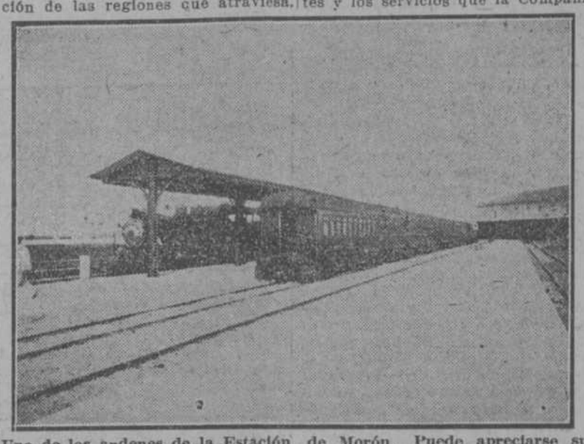

Uno de los andenes de la Estación de Morón. Puede apreciarse su comodidad y amplitud.

Esta contribución del ferrocarril al bienestar colectivo, a la vida política del Estado y a la formación espiritual de la nacionalidad y la patria, me hizo, desde luego, mirarlo con más respeto y considerarlo con más estimación como órgano vital de la sociedad moderna; pero no me llevó a atribuirle un espíritu ni admitir que su actividad estuviese inspirada por móviles elevados, dentro de su carácter mercantil, capaces de influir sobre las personas que en una empresa ferrocarrilera trabajan. El rápido recorrido que he realizado por el Ferrocarril del Norte, muy adecuado para observar los hechos más generales y salientes nada más, me ha llevado a rectificar mi antiguo criterio, el corriente, me atrevo a afirmarlo, entre mis conterráneos. Una empresa ferrocarrilera puede tener un espíritu, una inspiración dominante dentro del género de comercio a que se dedica y ser objeto de entusiasmo, de devoción y de orgullo para quienes en ella laboran. Este Ferrocarril del Norte tiene un ideal de servicio público, de eficiencia, de buen parecer, de emulación de las restantes empresas del país, que se descubre en todas partes y cuyos beneficios efectos se hacen sentir sobre todo su personal. Hay en esta empresa un fondo de orgullo patrio presente siempre en todos los detalles.

El señor Subirats, mi amable compañero de viaje, es algo más que un alto empleado o funcionario de la Empresa. Es un hombre que ama el Ferrocarril del Norte, que se siente orgulloso de las líneas y las estaciones, que se halla celoso del buen nombre de la Compañía, que goza con la eficiencia de los servicios y la puntualidad de los itinerarios, empeñado en demostrar la economía de los fletes y los servicios que la Compañía presta y en crear con su "Boletín Quincenal", su "Semana Ferrocarrilera" y otras publicaciones, un alto ideal de servicio eficiente entre los empleados y una corriente de simpatía hacia el Ferrocarril entre el público. "Servir, servir al público, predica el Sr. Subirats, ese es nuestro deber y nuestro negocio".

Edificio de la Escuela Pública donada a Nuevitas por el coronel señor José Miguel Tarafa. Consta de nueve aulas y posée los más completos requisitos higiénicos y pedagógicos. Costó más de cien mil pesos.

En la Estación de Chambas y en "la construcción", hemos visto prevalecer el mismo espíritu. El señor Martínez tiene tanto cariño a su estación como el señor Docal a la línea que construye. En Morón, estación espléndida, alto y claro exponente del espíritu del Ferrocarril del Norte, el señor Villavicencio, Secretario de la Administración, nos acompañaba por los amplios departamentos, vacíos algunos después de "la consolidación", con un dejo de orgullo y de melancolía, porque la dirección de la Empresa se ha trasladado a Camagüey. "Aquí, nos decía, mostrándonos una sala con una amplia mesa, nos reuníamos para discutir los problemas del Ferrocarril. ¡Qué tiempos aquéllos! Realmente nos presidía el señor Alonso, nuestro jefe inmediato, espiritualmente, el Coronel", agrega señalando un retrato al óleo del señor Tarafa. El destino final del Ferrocarril del Norte, después de la consolidación se comprende que preocupa a estos hombres, aunque no tratan de ello sino a medias palabras. La raíz de estos sentimientos complejos, la descubren ante una interrogación mía: "Es que los demás ferrocarriles estaban manejados por americanos e ingleses... Y éste por cubanos... ¿Comprende usted? Y había cierta emulación ...Y un deseo de quedar bien y de demostrar que también nosotros podíamos...."

A lo largo de la línea, éste espíritu se hace visible. En Senado, da lugar a bromas de buena ley. "Pensamos, señor Guerra, nos dice uno de los hijos de don Bernabé Sánchez, hacer 500,000 sacos la próxima zafra; pero ¿nos proporcionará bastantes carros el Ferrocarril del Norte? agrega sonriendo. El señor Subirats comprende que se hace alusión a su amor por el Ferrocarril, y sonríe también. "Habrá cuantas planchas hagan falta". dice.

En Puerto Tarafa, este mismo espíritu se aprecia en todas las conversaciones y los detalles.

Cuando hago referencia a este, siempre se me da, invariablemente, la misma respuesta: "Es la obra del Coronel Tarafa. No sólo ha construido el Ferrocarril. Nos ha inculcado la idea de que su negocio es servir al público y nos ha hecho sentirnos orgullosos de esta empresa cubana, en la cual todos hemos puesto algo nuestro".

Esas son las impresiones que se recogen aquí. Explican por qué en Ciego de Avila me hablaban de esta línea, considerándola superior a todas las demás y mejor servida que ninguna. La gran escuela que el Coronel Tarafa ha donado, con un costo de más de cien mil pesos, a la población de Nuevitas, es, sin duda, un exponente también del espíritu del Ferrocarril del Norte. Demuestra que aquí se piensa en el negocio y se hace dinero, pero que también se piensa en otras cosas nobles y altas. Por ahora, podríamos conformarnos con que estos ejemplos se imitasen.

**Ramiro GUERRA**

Agosto, 1925.

## Regresa a Camagüey el Presidente de la Audiencia

Hemos tenido el placer de ver honrada esta Redacción por la visita del integérrimo Magistrado Lcdo. Gregorio del Llano, Presidente de la Audiencia Provincial de Camagüey, antiguo amigo nuestro.

El celoso funcionario regresa hoy a la capital camagüeyana acompañado de su distinguida familia, después de haber pasado en la Habana su temporada de vacaciones, que ahora da por terminadas.

Deseamos a nuestro ilustre amigo y a la familia del Llano feliz viaje de regreso, reiterándole con este motivo nuestra sincera consideración

## DE OBRAS PUBLICAS

**El desalojo de "Havana Park"**

Con fecha 28 del corriente, firmó el señor Presidente de la República un Decreto a propuesta del señor Secretario de Obras Públicas, cuya parte dispositiva dice así:

Resuelvo:

"En mérito a todos los fundamentos que arriba se expresan, requerir a los señores Alberto Sotolongo, Julio Cuéllar, Ricardo Viurrum y Enrique Arufe, o quienes su derecho representen, para que en el plazo improrrogable de quince días hábiles, contados desde la fecha de la promulgación de este Decreto, procedan, sin causa ni pretexto alguno, al desalojo de dichas parcelas, pudiendo retirar los materiales empleados en todas esas construcciones y artefactos existentes en los referidos terrenos, apercibidos de que si no cumplen esta orden se procederá por la Secretaría de Obras Públicas, con personal a sus órdenes, a demoler las referidas construcciones, a costa de dichos señores, según previenen las Ordenanzas vigentes de construcción, con el auxilio, si fuere necesario de la fuerza pública para cumplimentarla en defensa de los intereses del Estado, así como a llenar todos los requisitos de Ley a que hubiere lugar, y sin perjuicio de las demás acciones que se estimen procedentes por la Administración.

Los señores Secretarios de Obras Públicas, Sanidad y Gobernación quedan encargados del cumplimiento del presente Decreto.

Dado en el Palacio de la Presidencia, en la Habana, a veinte y ocho de agosto de mil novecientos veinte y cinco.

(F) **Gerardo MACHADO**
Presidente

**Carlos M de Céspedes**
Secretario de Obras Públicas.

## UNA GIGANTESCA POLILLA VIVA, EXTRAIDA DE LA OREJA DERECHA DE UN INDIVIDUO

NEW YORK, agosto 29.— (Por la Associated Press.) —De la oreja derecha de George L. Molley, extrajeron hoy los médicos una polilla de dos pulgadas de largo, vivita y coleando. Créese que el insecto haya penetrado en el oído del paciente hallándose éste durmiendo.

Molley ingresó en el hospital de St. John, quejándose de terribles zumbidos en el oído "habitado." Sometiéronle a examen los médicos, y, con un par de forceps, le extrajeron el animal.

## EL DIA EN WASHINGTON

Sólo dos Condados quedan por escrutar en la elección senatorial de Iowa.

Se ha pedido a México que investigue la muerte de un cowboy americano en Chihuahua.

La expedición ártica de McMillan anuncia estar haciendo buenos progresos en la bahía de Melville.

La noticia publicada por un periódico belga, respecto a la existencia de cláusulas secretas en el convenio de la deuda con los Estados Unidos, ha sido desmentida oficialmente.

## BANQUETE A LOS BOYS SCOUTS AMERICANOS

Esta noche en el campamento de los Exploradores Nacionales el Comisario Néstor Nodarse de Armas; Jefe de los Exploradores y Girl Scouts de la República, ofrecerá un banquete a los jefes oficiales y Exploradores Norteamericanos ,que se encuentran de visita en esta Capital, desde hace catorce días.

Al banquete asistirán también los Exploradores Nacionales, con sus recpectivos oficiales y después del banquete habrá un baile en la Víbora en honor de los visitantes.

He aquí, fielmente delineada por el lápiz de nuestro querido director artístico Mariano Miguel, la noble figura del preclaro varón y eximio patricio español don Claudio López Brú, marqués de Comillas, en cuya memoria celebrará el Centro Montañéés, el martes próximo, el homenaje que ya en otro número hemos anunciado.

En ese acto, pronunciará nuestro ilustre compañero y amigo señor Enrique Deschamps, una conferencia en que, con su acostumbrada elocuencia, irá exponiendo desde la tribuna del Casino Español la múltiple, benemérita y fecundísima labor del insigne prócer en sus diversos aspectos.

Reiteramos nuestra cordial felicitación al Centro Montañés por su patriótica iniciativa en honor de aquel que tanto enalteció a España con sus obras, y murió cargado de méritos y virtudes.

## UN ESCOLTA HIRIO DE MODO CASUAL AYER A UN PENADO

### Denuncia por infracción del Código Postal.—Principio de incendio. — Otras noticias

El segundo jefe del Presidio capitán señor Pedro A. Castells, dirigió una comunicación al juzgado de Instrucción de la Sección Cuarta, dándole cuenta, de que al cargar su revolver en el rastrillo del Presidio el escolta del mismo número 16 Hilario Santovenia Collazo, se le trabó una maza de su revolver calibre 38, y al ponerla en su lugar se le espació el tiro resultando herido en la pierna derecha el penado 7043 Francisco Savón Negret, que se hallaba fregando platos en la llave de agua de la parte exterior de la cuadra. El hecho fué puramente casual, siendo asistido el penado en la enfermería por el doctor Bernabé Iruretagoyena, médico del Presidio.

**Son narcómanos**

El Correccional de la Sección Cuarta remitió al de Instrucción testimonio de lugares de la causa incoada contra Delia González y otros, por escándalo, juicio número 10873, por resultar comprobado en el acto del juicio que los acusados se inventan drogas heróicas.

**Robo de prendas y dinero**

En la casa Velázquez 37, domicilio de Angel Nolasco Daveiga, de 22 años, penetraron durante su ausencia, sustrayéndole ropas, prendas y 60 pesos y un recibo de una fianza de 25 pesos, en el Correccional de la Sección Cuarta. Sospecha sea autor del robo ,un tal Martínez.

**Principio de incendio**

En los sótanos de la Perfumería de Crusellas, situada en Cerro 455, se inició un incendio al inflamarse en el depósito de agua de quina y de Colonia, una corta cantidad de líquido que había en el suelo, tal vez por la imprudencia de algún empleado que arrojó un fósforo encendido.

Los daños carecieron de importancia.

**Infracción del Código Postal**

Denunció a la Policía Mario Isaac Rodríguez Marrero ,estudiante, vecino de Carmen 14 en la Víbora, que las cartas que recibe de su prometida Angela Zurbano Las Heras, vecina de Esperanza, en las Villas, vienen con los sobres violentados, sin que apesar de las repetidas quejas presentadas por él en la Administracin de Correos hayan sido éstas atendidas.

**Accidente del trabajo**

Cortando un remache de acero en la American Steel, saltó una astilla del mismo hiriendo en el segundo espacio intercostal izquierdo, penetrante en la cavidad al obrero Julio Brito Pedrelo, vecino de Parque y Esperanza. Fué asistido en la Policlínica.

**Arrollado por un auto**

Al bajar de una guagua automóvil en 10 de octubre y Altarriba Angel Pedrole Hernández, de 19 años, vecino de Altarriba 14, fué arrollado por el automóvil 13683, cuyo chauffeur se nombra Pero Martín Martín, de 37 años, vecino de 10 de octubre 486, sufriendo contusiones y desgarraduras en todo el cuerpo y fenómenos de compresión toráxica. El chauffeur quedó en libertad.


## Gran Concurso Infantil de Simpatía

5.000

JUGUETES REGALA LA FABRICA DE CERVEZA "POLAR" EN OBSEQUIO DE SU NUEVO PRODUCTO.

## "TRIMALTA"

Durante todo el mes de **Septiembre** serán obsequiados los niños que presenten tapas del producto TRIMALTA, en las oficinas del Concurso Infantil de Simpatía, con diversos juguetes.

Por 150 tapas TRIMALTA un juguete de la Sección A.

Por 100 tapas TRIMALTA un juguete de la Sección B.

Por 50 tapas TRIMALTA un juguete de la Sección C.

Además habrá una Sección Especial de Juguetes de más valor, cuya cantidad de tapas TRIMALTA se especificará.

Estos juguetes se darán además de cangearse las tapitas por votos del Concurso a razón de 10 tapitas de TRIMALTA por un VOTO.


# GRAN CONCURSO INFANTIL DE SIMPATIA

## BASES POR LAS QUE SE RIJE EL CONCURSO

Recórtese este cupón por la línea

Recórtese este cupón por la línea

Cinco cupones iguales a éste dan derecho a un VOTO para el Concurso Infantil

1a. El Concurso iniciado el día 7 de Junio, termina a las doce de la noche del día 30 de Noviembre del año actual.

2a. Se instituye un premio de CINCO MIL PESOS en efectivo, que obtendrá el niño o la niña que le corresponda en suerte, de acuerdo con el plan que a continuación se determina.

3a. Se crean SEIS PREMIOS, uno para cada provincia, de MIL PESOS, para el niño o la niña de edad hasta los doce años, que alcanzare mayor número de votos en las provincias de Pinar del Río, Habana, Matanzas, Santa Clara, Camagüey y Santiago de Cuba.

4a. Se otorgarán tres premios mensuales por provincia, a los tres niños o niñas que ocupen los tres primeros puestos en los escrutinios parciales que se celebrarán el día último de cada mes, y diez premios, también por provincia, a los que alcancen los diez primeros puestos en el escrutinio final. Estos premios serán juguetes y valiosos objetos.

5a. Todos los votos que se reciban para el último escrutinio, se guardarán bajo sello por un Notario, hasta que se determine la fecha en que habrá de celebrarse dicho acto, dentro de la primera quincena de Diciembre.

6a. Todo niño o niña que figure en el Concurso tendrá derecho a que se le entregue un cupón numerado para entrar en el Sorteo del Premio Nacional de $5.000 en efectivo, por cada cien votos que haya alcanzado en el Certamen. Estos cupones serán entregados a los interesados por la oficina del Concurso.

7a. El día 20 de Diciembre se hará la proclamación de los triunfadores, y en el mismo acto, que será público, se verificará el sorteo para otorgar el Premio Nacional.

8a. Para la mejor identificación de los niños que figuren en el Concurso y que opten al Premio Nacional, al alcanzar una votación mayor de cien sufragios, deben enviar su retrato con su nombre, los dos apellidos y la dirección, al Director del Concurso.

### MANERA DE OBTENER LOS VOTOS

En cada número de la edición de la mañana y de la tarde del DIARIO DE LA MARINA, irá insertado un cupón, diez de los cuales servirán para ser canjeados por un VOTO para el Concurso.

A virtud de acuerdo tomado entre las industrias que han organizado este Concurso y la Empresa del DIARIO DE LA MARINA, los nuevos cupones del DIARIO serán canjeados a razón de 5 cupones por cada voto.

Por cada diez tapas metálicas de la CERVEZA POLAR se obtendrá un VOTO.

Por cada diez tapas metálicas de IRONBEER se obtendrá igualmente un VOTO.

Cada libra de JABON CANDADO llevará un vale, cinco de los cuales servirán para ser canjeados por un VOTO.

Y cada media libra de CHOCOLATE LA AMBROSIA llevará un vale canjeable por un VOTO.

El cupón insertado en las dos ediciones del DIARIO DE LA MARINA cambiará de modelo cada diez días.

El canje de cupones por VOTOS, como el de tapas metálicas, se podrá hacer en las Oficinas del Concurso, anexas al DIARIO DE LA MARINA, o en las mismas fábricas de CERVEZA POLAR, IRONBEER, CHOCOLATE LA AMBROSIA Y JABON CANDADO.

Los votos pueden ser depositados en un Buzón que se hallará en las referidas oficinas o enviados por correo a nombre del "Director del Concurso Infantil", DIARIO DE LA MARINA.

Cualesquiera dudas o dificultades que puedan surgir, por no estar previstas en las Bases del Concurso, serán resueltas por el Jurado de los Escrutinios Parciales que lo forman los representantes de cada una de las industrias mencionadas y el Delegado del DIARIO DE LA MARINA.

### ESTAFETA DEL CONCURSO

Se encuentran depositadas en esta oficina distintas cartas conteniendo votos del Concurso, que nos han sido devueltas por la Administración de Correos, por deficiencia en la dirección.

Señorita Rubén Romero.
Matanzas.

Señor Reynaldo Pérez.
Matanzas.

Señorita María Antonia Cabrera
Guane.

Señor Orencio Mora.
Habana.

Señor Candelario Fernández.
Guanabacoa.

Señor Julio Rodríguez González.
Santa Clara.

Señora C. Vicente López.
Monte Hermoso 17.

Señor Manuel Gutiérrez R.
Manzanillo.

Los interesados pueden enviarnos su dirección para serles remitidas esas cartas.

CON MOTIVO DE CELEBRARSE MAÑANA LUNES A LAS 5 DE LA TARDE EL TERCER ESCRUTINIO DEL CONCURSO INFANTIL DE SIMPATIA, NO HABRA CANGE DE VOTOS EN LAS OFICINAS DEL MISMO DURANTE TODO EL DIA DEL LUNES.

SECCION 3ª

SECCION LITERARIA A CARGO DEL DR. L. FRAU MARSAL

# DIARIO DE LA MARINA

LITERATURA, VARIEDADES CARICATURAS, ANUNCIOS ECONOMICOS

SECCION 3ª

AÑO XCIII — HABANA, AGOSTO 30 DE 1925 — PAGINA TREINTA Y UNA

# EN TOLEDO

POR

L. FRAU MARSAL

Ilustración de Pieretto Bianco

...un hombre mundano. Habita... París. El baile, el amor, el... el buen vino... He aquí las... rosas de su alma... Vivir... sonrisas llenas de tinte de...: he aquí todo el impulso de... Era un hombre frívolo. ...de una ciudad a otra, ligera..., resbalando sobre sus calles, ...agua de lluvia recia, que pa...prisa, sin ahondar en la pie... sin filtrar en la tierra... Los... de lujo, los enormes tras...ticos, los grandes hoteles. Y ...és, al llegar, los teatros de..., el cabaret, el sastre chic. Y..., un pequeño bigote; y una... fofa y perenne bajo el in...ficante mostacho...

...no era un hombre ya un poco... Y el alma a veces suspiraba ...ansancio. El cuerpo también. El... a veces anhelaba la quietud, ...movilidad...

...este hombre mundano, ligero, ..., que amaba, o que casi ama... una mundana triste,—morfi...cocaína y versos de Baudelaire ...o una vez a Toledo por com...ría.

—Toledo ¡fundada por Tolemio ...ago en los siglos remotos! ...os Toledo!

...el buen parisién sonreía di...o esto al iniciar sus burdos ...a ciudad.

...ste hombre mundano paseó en ...che horra de luna por las ca... solitarias; se estacionó ante las piedras negras de los conventos y las piedras viejas reflejaron su sombra; se sentó en las plazas de árboles estáticos, paralíticos e inmóviles enmedio de la noche... Y escuchó el rezo de los maitines. Y oyó el clamor de los roncos bronces.

Este hombre mundano, frívolo, irreverente, ligero e inconstante, comenzó esa noche a perder un poco la vanalidad de su sonrisa.

Y regresó a París. Y París le parecía a cada semana una más triste cosa. Todo el ruido de Montmartre apenas lograba despertar un eco débil y lejano dentro de su corazón. Y pasaron los meses. Londres, Niza, Florencia, Roma. Roma le hizo amar todavía con más ardor su firme recuerdo de Toledo. Y retornó otra vez ya sin sonreír a la ciudad remota de aquellos dos romanos de leyenda: Tolemón y Julio Bruto.

---

Y ya está en Toledo de nuevo nuestro buen amigo. ¿Qué hace ahora?

El no sale nunca con el sol. En la noche, sí. Por la noche huronea la urbe. Descansa en el quicio de los vetustos portones; se sienta en los bancos de rota piedra de las plazas; y cabe las altas cruces, negras y desoladas e incrustradas trágicamente en la sillería casi carcomida de los templos.

Sus frívolos amigos de París, tertulianos del "Claridgi" y del "Hermitage", del "Perroquin" y de la "Petite Chaumiere" le echaron al principio de menos. Acabaron por olvidarle: El caballero no les recuerda en lo absoluto. Al principio, las primeras semanas, los primeros meses, hubo intercambio de telegramas y cartas. Ya no. Ya el caballero no le escribe a nadie. Ya no sale además casi nunca. de noche tampoco. Vive en una casa pequeña, encaramada en un alto cerro, cerca del Tajo. La voz de las aguas del río llena la estancia con el gran estruendo de su corriente. ¡De su corriente eterna que corre eterna hacia la muerte del mar! Un jardín, sinistro en la noche, perfuma la atmósfera densa, astral. El vive solitario en la casa. Lee libros viejos. Contempla el panorama de la ciudad, con sus tejados siniestros, con sus campanarios sombríos; y hunde sus ojos en las estrellas.

—Las estrellas lejos de Toledo ¡la vieja Toldhot, hija de diez tribus distintas! Las estrellas, lejos de Toledo—piensa él—brillan ajenas al mundo. Aquí no. Las estrellas aquí parecen contemplarle. Parecen interesarse por la ciudad.

El Caballero medita: —¿Para qué la vida? La locura del amor, ¿para qué?

Su alma frívola ha huído.

Un alma austera, llena de sacrificios, cargada de reflexiones; un alma contemplativa y soñadora se agita a la sazón bajo su carne.

Y en la noche, solitario en la casa, a obscuras, él presiente que cientos de sombras—inquisidores, brujos, guerreros—le rodean, le cercan... ¡Mientras a lo lejos las gordas campanas plañen en el aire vetusto, desde las altas torres, estremecedoramente, como si le rezasen a las estrellas...

---

—¿Roma? ¿Toledo? El caballero medita...

Roma es fuente de emoción. Pero la emoción de Roma es viril. Es terrena. Despierta en el alma la audacia, el heroísmo. Comunica valor e impele al combate.

Toledo, aniquila. Deshace toda la humana energía.

Despreciáis bajo su influjo la tragedia del inútil drama del mundo. Sentís sólo un anhelo hondo de ensueño, de meditación y de oración. Leer libros santos. Rezar. Reflexionar.

¡He aquí el único deseo!

Así es ahora la vida de este caballero. Lee, medita y sueña.

A veces en la madrugada ambula lento por la ciudad. Solitario. Vestido de negro. El caballero gusta de oír la cantata de los maitines. Para escucharla, sale.

El murmullo de la oración es doliente; las palabras cantadas a coro son confusas. El caballero las escucha sobrecogido. Después y paso a paso vuelve a casa. Las calles en cuesta reflejan y dilatan y encogen su sombra. En las rúas trágicas, a veces, un gato brujo asoma sus ojos de magia; y huye...

(Toledo. En la casa de Esteban Domenech, llamado también "El Greco".)

L. Frau Marsal

## EN EL CAFE. por Abela

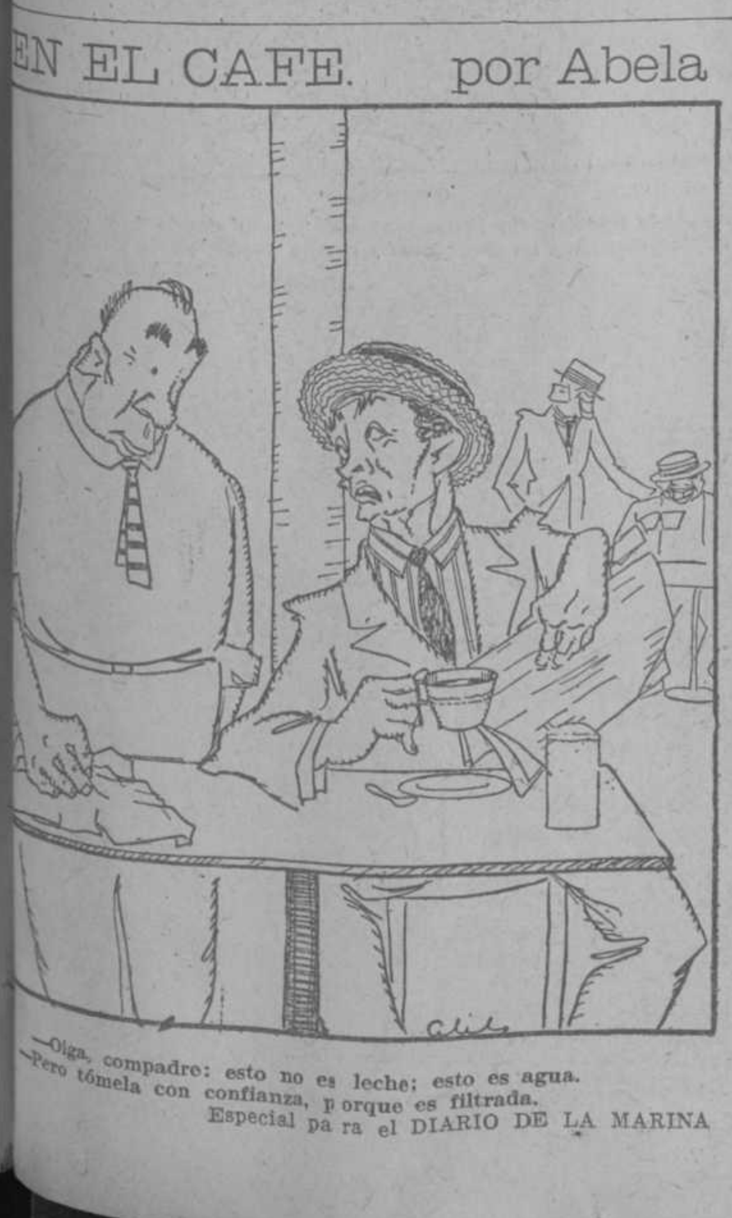

—Oiga, compadre: esto no es leche; esto es agua.
—Pero tómela con confianza, porque es filtrada.

Especial para el DIARIO DE LA MARINA

## CANCION DE AVENTURA

Especial para el DIARIO DE LA MARINA

Marchar en este atardecer
a bordo de un buque cualquiera,
sin la lágrima de una mujer,
y sin despedirme siquiera.
Marcharme en este atardecer.

Fumar, y hablar con el piloto
de todo, menos de literatura,
y ver el horizonte roto
por la flecha de la aventura...
Fumar, y hablar con el piloto.

Fondear en un lejano puerto
y, sin haber desembarcado,
creer que hay un balcón abierto
y que una muchacha me ha mira-(do.
Fondear en un lejano puerto.

Ir por la noche a un cabaret,
y entre la risa y el champaña,
besar a una mujer que fué
anarquista y rubia en España.
Ir por la noche a un cabaret.

Y no regresar nunca más.
Dar a los remotos vientos
mi vida, por dejar atrás
amargura y aburrimientos.
Y no regresar nunca más.

*J. DIAZ FERNANDEZ*

Gijón, 1925.

## ¡¡¡LUTO EN EL HOTEL!!!

Las banderas que ondean los días de fiesta en el hotel donde resido, deberían estar hoy a media asta, en señal de duelo.

—Ha muerto el padre de "Cusa"!—oís decir.

—¿Sí?... ¡Caramba!... ¡Qué lástima!... ¡Era un buen hombre!...

El padre de "Cusa" era un señor de Cienfuegos; vino a la Habana a consultar con un especialista; y pasó unos días en nuestro hotel mientras andaba de médico en médico. "Cusa" es hija del difunto. "Cusa" lleva ya varios años de residencia en esta ciudad.

¡Aquel hombre pasó como una sombra por la casa donde residíamos!

No supimos apenas nada de su persona, de su presente. Era el padre de "Cusa". He aquí toda su biografía.

---

Después de entrevistarse con las eminencias médicas de la Habana tornó el pobre hombre acompañado de Cusa a su ciudad natal. De allí nos llega ahora el telegrama que anuncia su muerte.

¡¡Luto y desolación!!...

Los huéspedes andan cariacontecidos...; nadie diría al verlos co-

Ilustración de Carlos

mer que les aflige una pena tan grande; es cierto; pero sus rostros expresan un dolor muy profundo.

—¿Ha visto usted como se ha muerto el pobre padre de "Cusa"?

—¡Verdaderamente no somos nada!...

—¡La vida es así!...

Y en todas las caras se refleja una aflicción inmensa, torturadora, como si la desgracia les tocase muy de cerca...

---

Al poco rato suena, en distintas habitaciones, la música bullanguera del "couplet" de moda; canturreos, grafonolas, piano: pero al salir los huéspedes a los pasillos las caras adquieren esa fisonomía melancólica de los que sufren mucho.

Hasta yo, que no suelo mezclarme para nada en los corrillos y habladurías de estos que son como pequeños "barrios" llamados hoteles, he tenido que estudiar ante el espejo una sonrisa semi-macabra para ponerme a tono con los demás, y estuve tentado por dedicarle al extinto una nota necrológica.

Por cierto que al dirigirme a la calle me encontré en la escalera a una dama, a quien había oído momentos antes canturrear en su habitación, y me dijo toda compungida:

—¿No sabe usted señor Somines la desgracia de la pobre "Cusa"?... ¡Estoy apenadísima!...

—Sí, señora... se le ha muerto el padre...

—¡Pobrecito, tan buena persona como era!...

—Parecía muy bueno, en efecto... Y ¿cómo se llamaba?...

—¡Ay!, la verdad... No lo sé...

*LUIS M. SOMINES*

# EL AJUAR

POR

MAXA NORDAU

Maxa Nordau, hija del ilustre autor de "Las Mentiras Convencionales", "Matrimonios Morganáticos", "La Biología de la Etica" y "El Mal del Siglo", sabe manejar con destreza el castellano. Maxa vivió con Max Nordau en España mucho tiempo. Descendía éste de españoles y amaba con fervor esa tierra generosa. El habitó, durante toda la gran guerra, un pequeño piso de la calle de Los Caños, en Madrid.

Max Nordau, terminada la terrible contienda de Europa, se trasladó nuevamente a París donde—por lo visto—tenía cita con la muerte.

Su hija Maxa,—que como dijimos antes, domina el castellano a la perfección—ha empezado a traducir al español algunos bellos y pequeños trabajos íntimos de su padre: cuentos, novelas, cartas...

El ilustre ironista Max tenía además un corazón poético y tierno. Esta pequeña novela de hoy—"El Ajuar"—conmueve.

L. F. M.

Ilustración de Mariano Miguel

Ana habíase criado en un hogar modesto que su madre había sabido hacer grato. Su padre era agente de una Compañía de seguros, y si bien lograba sostener la casa con holgura, nunca podía ahorrar nada, invirtiendo todas sus ganancias extraordinarias en atender a la educación de sus hijos, que eran dos: un varón, el primogénito, y una hembra.

A ambos habíanles inculcado sus padres—quizá demasiado pronto, pues la juventud no debiera conocer preocupaciones, y así podría disfrutar más descuidadamente de sus peculiares goces—la idea de que debían capacitarse por sí mismos para la lucha por la vida, ya que ellos no podían hacer otra cosa que darles una educación esmerada y procurarles esas sencillas alegrías familiares que dejan un grato recuerdo para toda la vida.

El hijo varón hubiera querido seguir una carrera, pero su padre logró persuadirle de que debía optar prudentemente por dedicarse al comercio, donde, en menos tiempo, obtendría resultados más provechosos.

Ana, después de terminar sus estudios en la Escuela Superior, aprendió piano, dibujo e idiomas, y a los diez y siete años era ya una joven muy ilustrada, de varia y extensa cultura, amén de bonita y simpática, lo que realzaba y era como el complemento y remate de sus dotes intelectuales. Su madre profesábale verdadera admiración, considerándola una maravilla de la Naturaleza y el estudio; y cuando la madre le acariciaba el hermoso pelo rubio y posaba la mirada hasta en lo hondo de sus dulces y soñadores ojos azules, decía para sus adentros: "¡Qué suerte va tener el hombre que te lleve!"

La madre de Ana era una mujer enteramente chapada a la antigua, que no veía para su sexo más porvenir que el de esposa, madre y mujer de su casa. Parecíale absurdo que una joven pudiera prescindir de toda ayuda y granjearse una posición por su solo esfuerzo. Pero no tenía más remedio que reconocer que no siempre les sale un marido, como debe ser, a todas las jóvenes, por muy bonitas, listas o virtuosas que sean, y que cuando la dicha no quiere favorecer a una muchacha, fuerza es que ésta se resigne, por lo que conviene que la mujer se halle capacitada para ganarse honradamente la vida. Sin embargo, la pobre mujer pedíale fervorosamente a Dios por las mañanas, al levantarse y al acostarse, por las noches, que le hiciese la merced de no poner a su hija adorada en tan doloroso trance.

Los cumpleaños de los hijos celebrábanse siempre en la casa con mucho alborozo; pero el décimoctavo cumpleaños de Ana dejó en mantillas a todos los anteriores en punto a alegría y rumbo. Pensaba la madre de la muchacha que aquel día marcaba en su vida un nuevo giro, pues dejaba de ser lo que se llama una jovencita para elevarse a la categoría de mujercita. Así que hubo en la casa recepción, a la que asistieron las amigas más íntimas de Ana, y el consiguiente baile y holgorio, conviniendo todas, sin excepción, aunque algunas con su poquito de envidia, que Ana era la que mejor sabía bailar.

Su padre regalóle la primer alhaja que luciera: un relojito de esmalte azul con una A de brillantes y una cadenilla de oro, con su pasador, también guarnecido de brillantes. El hermano, que llevaba ya unos meses ocupando un buen puesto en una gran casa de comisiones, obsequió a la joven con una linda pulsera de oro, adornada de perlas y rubíes.

Al día siguiente díjole su madre con imponente gravedad y voz que de emoción temblaba:

—Hija mía, ahora va a ser preciso pensar en tu ajuar.

Ana echóse a reír de muy buen humor; mas no tardó en contener su risa al ver que había lágrimas en los ojos de su madre.

—Mamá—dijo—, todavía no corre ninguna prisa.

Y tras breve silencio añadió:

—Pero, ¿qué te pasa, mamaíta? ¡Qué raro! ¿Ocurre algo que no quieres decirme?

No era difícil adivinar lo que pensaba la madre... Quizá alguno de los jóvenes que ayer asistieron a la fiesta... No tendría nada de particular; pero sí... que todos ellos eran harto jovencitos para pensar ya en el matrimonio. Dillner, el del flamante uniforme, habíala cortejado, es verdad, y bailado mucho con ella; pero eso no quería decir nada, pues el pollo aquel tenía fama de bailarín. Hegemann resultaba un pedante y un impertinente con aquel monóculo que me gastaba.

Pero Carlos Wiede... ¡oh, ese sí era un muchacho serio!... ¡y le había dado las gracias con tanta efusión al terminar ella la sonata "Luz de luna"!... ¡Hasta la había cogido de ambas manos!... Sin embargo, Carlos Wiede no tenía aún posición independiente, sino que vivía a la sombra de su familia, que disfrutaba de cierta holgura...

Todas esas consideraciones pasaron por la mente de Ana con la velocidad de un relámpago. En un segundo volvió a ver con la imaginación toda la fiesta del día antes, y a todos los concurrentes, así a los simpáticos y jóvenes como a los que no tenían nada de ambas cosas. Recordaba sus conversaciones y las necedades que profirieron en el transcurso de las mismas, recordábalo todo, hasta sus miradas y sus menores ademanes; pero en vano buscaba un solo pormenor, una sola frase a la que pudiera atribuirse el sentido de una declaración de amor.

Su madre puso término a sus cavilaciones:

—¿Cómo puedes creer, hija mía, que yo tenga un secreto para ti? Preparar el ajuar no significa que vayas a casarte mañana mismo; pero una madre debe pensar siempre en el porvenir. Cuando una joven ha cumplido los diez y ocho años y es tan guapa como tú lo eres—y al decir esto cogió en sus brazos a Ana y dióle un beso en la frente—, de un momento a otro puede presentarse la ocasión; ¡y es menester que nos coja apercibidas!

—Pero, mamá, ¿qué necesidad tenemos de prepararnos con tanta antelación? No hay duda que no eres mujer de estos tiempos. Hoy, cuando hace falta el ajuar, se va una a una gran tienda, elige lo que ha menester y a las dos horas ya lo tiene todo en casa.

—La madre movió la cabeza:

—No soy partidaria de modernismos, y sentiría tener que serlo. El equipo de boda es una cosa seria y hasta santa. Así me lo enseñó mi madre, según se lo habían enseñado a ella. Correr las tiendas echando el bofe, y cargar con prendas de pacotilla, como se carga en la carnicería con la carne para el asado, es cosa que me subleva el ánimo. De esa forma pierde todo su encanto esa página, que es una de las más hermosas de la historia de la mujer. Es necesario que en la preparación de tu ajuar de novia trabajen las manos de tu madre y también las tuyas. Ellas prestan al ajuar un sin fin de encantos misteriosos, que perduran en las prendas hasta que se deshacen de puro viejas, y que aunque la gente no lo note, allí dentro están. No es posible hacerlo de otro modo.

—¡Oh y qué romántico es todo eso, mamá! Mejor sería todavía que nos pusiéramos a darle a la rueca para devanar el hilo y urdir la tela nosotras mismas. Y no estaría mal tampoco cantar unas romancitas por el estilo de la de "El rey de Thule", o el coro de las hilanderas de "El buque fantasma", sin omitir aquello de que la anciana abuelita exponga sus consejos y augurios.

Dióle su madre a Ana una cariñosa palmadica en la mejilla.

—Búrlate cuanto quieras, hija mía. Aunque ya no sepamos hilar y tejer, en el fondo no vas descaminada. Con él alma canto mientras trabajo, y en cada sábana y en cada servilleta voy dejando bendiciones.

No pecó de reacia la madre; apresuróse a comprar la tela, los encajes y todo lo demás que hacía al caso. Todo lo eligió de lo mejor y más lucido. Por desgracia, no podía el padre asignarle dote a su hija; pero ya que era así, por lo menos el ajuar de novia debía ser de lo más rico y rumboso.

Madre e hija aplicáronse luego con gran tesón y cariño a la labor, consagrándole todo el tiempo que tenían libre. De haber sido más numerosa la familia, habrían ayudado también a la tarea las hermanas de la muchacha; pero como no las tenía Ana ,hubo que llamar a una costurera que con su maña y experiencia las asesorara y guiase en el trabajo. Este adelantaba bastante; pero aún así y todo, hubieron de pasar meses y meses antes de que quedase terminado, pues era menester preparar muchas cosas.

Y sucedió precisamente lo que la madre dijera: y fué que cuando Ana se estaba toda la santa tarde o hasta bien entrada la noche sentada a su mesita de costura, bordando y cosiendo con sus hábiles manos, llenábasele la linda cabecita rubia de un sinnúmero de sueños tornasolados y dulces, de ilusiones fugaces y borrosas, que se formaban y desvanecían sin contornos precisos, con una deleitosa vaguedad de alborada, en la que asomaban y borrábanse como por ensalmo semblantes indecisos de jóvenes hermosos, sonrosadas caritas de niño, que sin dejarle ningún recuerdo concreto penetrábanla de una suave y cálida sensación de deseo.

La camisita de batista y encajes, que parecía tejida por la araña de la mañana, y era leve y fría como un soplo, murmurábale cosas que sólo entendía a medias. En la sábana, cuyos firmes y pesados dobleces rodeábanla como blancas y encrespadas olas, aparecíansele ojos traviesos y escrutadores de furtivo mirar; las enaguas bordadas, las medias de seda con vivos de color, y hasta las servilletas para el té, con sus correspondientes cenefas, decíanle un sin fin de cosas íntimas y turbadoras.

(Pasa a la página 34)

# Evocando a Martí

**A Ventura García Calderón**

Poeta, Apóstol, Mártir! Tu corona
es triple—sacrificio, fe, quimera—,
cual la franja que copia en la bandera
el cielo azul de nuestra ardiente zona.

Cuando tu lira incomparable entona
el dulce epitalamio, es la palmera
que murmura su endecha plañidera
al beso de la brisa juguetona.

Huracán es tu verbo, hirsuto y bravo,
que apostrofa la inercia del esclavo
y en adalid glorioso le convierte;

tu desplome, el de un monte de granito
—puesta de sol que triunfa de la muerte
y que torna la faz al infinito.

I

Sobre el tono menor, leve y sencillo,
tu diminuto verso de diamante
destila miel; las penas del gigante
buscan paz en los bucles de Ismaelillo.

Pero mientras el déspota amarillo
subyuga al mundo a su poder triunfante;
mientras el pobre siervo agonizante
sufre el azote vil y arrastra el grillo,

reposar es oprobio. Y fiero, airado,
surge el endecasílabo inflamado,
el verso libre y delirante brota

anunciando el fragor de la pelea.
Rugido de león es cada nota
y látigo de hierro cada idea.

II

De puerta en puerta erraste vagabundo.
Te negaron los grandes, los señores,
y no hallaste más eco a tus clamores
que el pesimismo imbécil e infecundo.

Locura tu ideal! Necio el profundo
verbo henchido de bíblicos dolores!
Nadie vió que tus ojos soñadores
eran capaces de incendiar un mundo!

Pero la humilde, ingenua muchedumbre
sus hombros dió para escalar la cumbre
y dió su fe para avivar la hoguera;

y el extático grupo, en la cabaña,
oyó mudo de amor—ah! quién lo hubiera
oído!—, tu Sermón de la Montaña.

III

Por fin pisaste el suelo idolatrado
de la Patria infeliz. Sonó la hora
venturosa y fatal—noche y aurora,
triunfo y desolación, gloria y pecado.

En vano la insolencia del malvado
hizo crispar tu diestra vengadora:
Hombre-Dios, en la lucha redentora
preferiste ser Cristo a ser soldado.

Ebrio de amor, sediento de martirio,
inerme y solo, en épico delirio,
te abalanzaste hacia la turba impía;

y trocado el gusano en mariposa,
Cuba libre surgió de tu agonía,
ungida por tu sangre milagrosa.

*ARMANDO GODOY*

París, 1925

Ilustraciones de Mariano Miguel

# CARICATURAS NACIONALES Y EXTRANJERAS

JUSTA CONDENA

—¿No sabes? Han condenado a Pérez a cadena perpetua.
—¡Me parece muy bien! ¡Mira que matar a una persona sin ser médico ni "chauffeur"!

De La Voz, de Madrid

LECCION DE HISTORIA SAGRADA

La mamá.—Vamos a ver... ¿Qué animal le dijo a Eva que la manzana era una cosa muy rica?
La nena (apresuradamente.)—Su marido.

(Punch, Londres)

ARTISTA ESCRUPULOSO

—Sí, señor; del natural quiero que me haga usted el retrato.
—Entonces es indispensable que se quite la capa de pintura que lleva usted en la cara y se deje crecer el pelo.

De La Voz, de Madrid

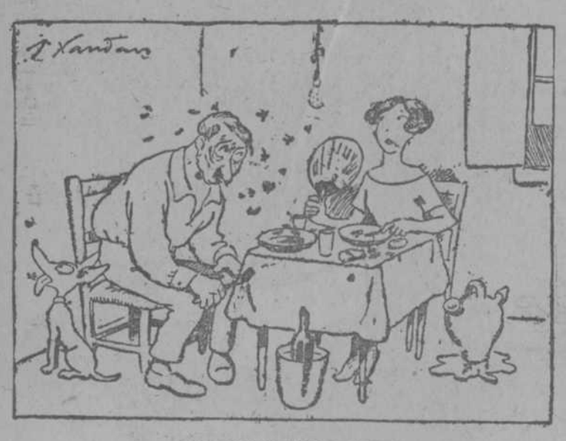

ALIMENTO CAMPESTRE

Ella.—Tus dolores de estómago provienen del cambio de aguas.
El.—Pues yo los atribuyo al cambio de moscas.

Del A B C, Madrid

CARIÑO ETERNO.—POR GARCIA CABRAL

Ella.—¿Me quieres mucho?
El.—¡Con delirio!
Ella.—¿Te matarías si yo muriese?
El.—Mira, Bebita... preferiría llorarte toda la vida!...

Excelsior, Méjico

## CUENTOS DE MI TIERRA

# ASISTENTE DISCRETO

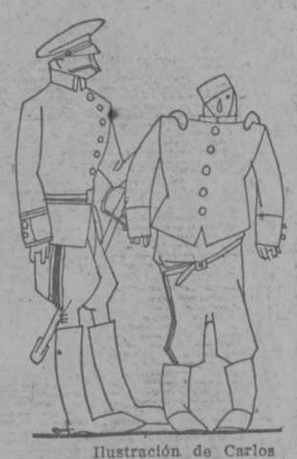

Ilustración de Carlos

Fuera una ofensa a la verdad asegurar que Perico Palomo y Cascote no era el hombre más feo que nació y se crió en el pueblo de Benamocarra. Largo de cara, de ojos alreados, nariz deforme, tamaño y color de berengena, la boca descomunal y unas orejas que parecían mal pegadas en la cara. De inteligencia andaba poco menos que de físico, y el maestro del pueblo, el veterano don Rufino, bien merecía la cruz de Isabel la Católica por el triunfo que logró haciendo que Perico aprendiese a leer y a escribir, siquiera dejase mucho que desear en ambas materias.

Era trabajador, honrado y bueno, lo que hacía que no dejasen de apreciarlo sus convecinos, aunque algunas veces lo hacían objeto de pesadas bromas, que mi hombre sufría con resignación.

Cumplió los veinte años, y fué sorteado como quinto, siendo tan mala su suerte que sacó el número 1 entre los 36 mozos sorteados aquel año.

Apenas aprendió en Málaga la instrucción, que buen trabajito le costó, quedó sujeto a un nuevo sorteo y le correspondió ir a Melilla. Entró en fuego dos veces, y se portó bien, al par que por su comportamiento se conquistó el aprecio de los superiores y de sus compañeros, que le ayudaban a gastar los cuartos que todos los meses le mandaban sus padres, que estaban en regular posición, desde Benamocarra.

Teniendo necesidad de asistente el capitán Mardones, pues el que tenía fué licenciado, encargó al sargento de su compañía un sustituto activo y de confianza, y Perico fué elegido.

No le iba al capitán del todo mal con su nuevo asistente: pero le desesperaba algunas veces lo torpe que era, a pesar de la voluntad que ponía en ser cumplidor de sus deberes, por lo cual las reprimendas eran suaves, y jamás le impuso castigo alguno. Sólo lo amenazaba con volverlo a la compañía.

El capitán Mardones tenía novia en Sevilla, una de las chicas más bonitas de la ciudad de la Giralda. ¡Y eso que en Sevilla es rara la mujer que no es bonita!

Estaba muy enamorado de ella, y diariamente le escribía una epístola kilométrica, de las más apasionadas que puedan darse.

Al segundo o tercer día de tener a Perico de asistente le dijo:

—Mira, chico; todas las tardes encontrarás sobre mi mesa una carta. Le pones sello y la echas al Correo. Cuidado con que se te olvide, pues te acuerdas de mí.

—No tenga usted cuidado, mi capitán, que todas las tardes llevaré la carta al mismo vapor.

—En ello confío.

Efectivamente, Perico, probando su obediencia, cumplía el encargo a maravilla.

Una tarde estaba Mardones escribiendo la carta, cuando llegó un recado del teniente coronel, para que inmediatamente se presentase en el cuartel, a fin de recibir una orden urgentísima.

Se levantó, se puso el ros, se ciñó el espadín, y dejando la carta sin concluir, aunque ya poco le faltaba, salió a cumplir la orden.

Cuando una hora después volvía el capitán, en vano buscó su carta entre los papeles de la mesa. No parecía por parte alguna.

Llamó entonces a Perico.

—¿Tú has visto la carta que yo dejé sobre la mesa?

—Sí, señor, y según me tiene mandado la llevé al vapor.

—Pero, animal, ¿no viste que no tenía sobre?

—¡Ya lo creo que lo vide! Pero yo creía que no quería usted que supiese nadie a quién iba dirigida.

Narciso Díaz de ESCOBAR

Málaga, Agosto 1925.

"CON VICTORIAS COMO ESTA..."

El.—¡Bueno...! ¡Pero el caso es que le di un beso!

(London Opinion, Londres)

—¿Pues no tuvo el atrevimiento de decirme que no me besaba porque tenía los ojos fijos en él?
—¿Y tú qué hiciste?
—¡Figúrate! ¡No volver a mirarle en toda la noche!

(De London Mail)

COCKTAILS "PROHIBICIONISTAS"

El "químico" licorero.—Son muy sabrosos; pero me parece que resultan "algo" fuertes...

(Judge, New York)

—Para su recepción, señora, le aconsejaría "algo" de música de cámara...!
—¡No, no! ¡Nada de fanta-sías! ¡De salón y gracias!

(Raymond Pallier, en Le Rire, París)

## DESTELLOS DE FRANCIA

# UNA VIRTUD QUE SE VA

Esa es la timidez. Ella está, nos dicen, en vías de desaparición progresiva.

Pero nos dirán ustedes, ¿esa es verdaderamente una virtud? ¿Eso no es más bien una deplorable afección patológica, una especie de inhibición enfermiza, una rara psico-fisiología que han buscado la manera de combatir más bien que de alentar? ¿El tímido no era un desgraciado lanzado entre dos deseos contradictorios, rechazando sinceramente nobles instintos e incapaz de realizar los bellos pensamientos con los cuales se ensanchaba su corazón generoso? ¿No está tocado de impotencia en todos los actos esenciales de la vida, y colocado perpetuamente en estado de inferioridad en los rudos combates de la existencia?

Sin duda, la timidez hacía sufrir cruelmente a aquel que estaba dotado de ella, mas los materialistas sólo osarían reducir ese estado físico a una simple enfermedad de la voluntad. En realidad, la época cínica y audaz en que vivimos nos hace comprender que la timidez era, en el fondo, la más encantadora de las virtudes. Rehabilitemos a la timidez.

La Biche ha hecho una caricatura llena de buen humor, mas no ha agotado todo el asunto a través del humor. El tímido, cierto, hace sonreir, y Tristan Bernard ha creado un tipo de "Jovencito, arreglado" que quedará clásico. Sin embargo, los héroes de esa clase no son antipatrióticos. Hay en ellos una especie de pudor, de delicadeza y de indecisión asustadiza que indica una sensibilidad de rara calidad. A pesar de todo, se siente el respeto de la personalidad de otro, y esa exageración misma, es un secreto homenaje. La timidez lleva en sí una parte de diferencia a la cual no se sabría quedar completamente insensible. Ella es muy a menudo, una forma de la buena educación.

El profesor Dugas no ha vacilado en estudiar la influencia de la timidez en la literatura y en el arte. Esa influencia no se sabría poner en duda y no puede ser más eminentemente benefactora y fecunda. La timidez conduce a la reflexión, al recogimiento sobre sí mismo, a la meditación y al ensueño. Porque no pueden exteriorizarse en palabras y ademanes es por lo que ciertos artistas delicados buscan la soledad y confían al papel sus íntimos anhelos y sus exaltaciones líricas. La timidez es a veces el fundamento de la vida interior. Ella conduce y hace descender al pensador o al poeta más profundamente a los abismos de las conciencias. Nada ha podido hacerse de noble y de grande sin la timidez. Dichas consideraciones no deben ser olvidadas en la civilización actual que se asienta casi enteramente sobre la megalomanía, la audacia, el exhibicionismo y el "bluf".

Luego si se creen los testimonios más desinteresados—en la especie, los de la mujer—la timidez hubiera encontrado un refugio inesperado en nuestra moderna sociedad. La necesidad imperiosa de la caza al hombre han despojado a la jovencita de su tradicional pasividad.

Para conquistar un marido, para crearse una situación, para vivir, para alojarse, para vestise, la mujer de hoy ha debido armarse sólidamente y echar a un lado todo cuanto ataba sus movimientos en su vida.

Para luchar a armas iguales con el hombre, se ha despojado de todo un bagaje molesto de prejuicios y se ha libertado del servilismo de costumbre de esclava. Ella ha aligerado su código del buen tono, al mismo tiempo que recortaba su cabellera y su vestido.

Nuestras amazonas comprueban que el adolescente que ellas quieren conquistar ha recogido las virtudes de pudor moral y de miedosa excitación que ellas habían desechado. Los modernos parisién se encuentran sin cesar en presencia del concurso célebre del cual fué testigo el monte Ida. Siempre inclinado a la ironía vodevilesca, nosotros hemos reinvenecido ese cuadro en la fórmula irreverente: "Tres mujeres para un marido", mas la proposición sigue siendo la misma, puesto que los mitos son eternos. Un joven pastor de 1925 se encuentra pues muy embarazado cuando se trata de hacer su elección. ¿Qué quiere usted que él haga contra tres? ¿Que enrojezca tímidamente, que vacile, que pida reflexionar y que se deje hacer la corte?

La timidez es una virtud social que obedece a ley de la oferta y la demanda. En las condiciones demográficas en que vivimos, ella debía fatalmente pasar del campo de las jóvenes al de los jóvenes. Y he ahí por qué, si se cree en los psicólogos atentos, ciertos jóvenes de hoy que muestran en los negocios un carácter activo, emprendedor y vigorosamente americanizado, se encuentran completamente desorientados en el terreno sentimental.

No deploremos la turbación y la indecisión. En ese dominio la timidez ofrece más garantías morales que la temeridad. Que es, a la sombra de esa virtud desconocida, donde siempre se han abierto las flores más delicadas del sentimiento.

LE SEMAINIER

París, 1925.

La señora.—¡El niño, María!
La cocinera.—Ahora lo saco, señorita. Estoy acabando de rezar un credo.

(De Gaiety, de Londres)

OCURRENCIA PEREGRINA

—Y usted, tiita, ¿por qué no se corta el pelo a la moda?
—¡Qué disparate! ¡Un pelo comprado en París, y con el dinero que me costó!

La Voz, Madrid

UN CAPITULO QUE OMITE LA HISTORIA

Napoleón recibe refuerzos al llevársele una granada los pantalones.

Judge, New York

LA BUENA NUEVA

—¡Vaya! ¡Te salvaste! Parece que un químico acaba de descubrir un papel que se deshace solo en seis meses...
—¿Y qué tiene que ver eso conmigo?
—¡Ah! Una simple conjetura... ¡En el Registro Civil tu partida de nacimiento no existiría ya!

Le Rire, París

"TENNIS"

—Este matrimonio juega muy bien; pero donde hay que verle es en una discusión de sobremesa y con la vajilla en la mano...

Del A B C, Madrid

El novio.—¿Quieres ponerte al otro lado, Aurora? Ya sabes que soy zurdo.

(De Gaiety, de Londres)

# NOTAS DE LA PRENSA

Por H. DE SAAVEDRA

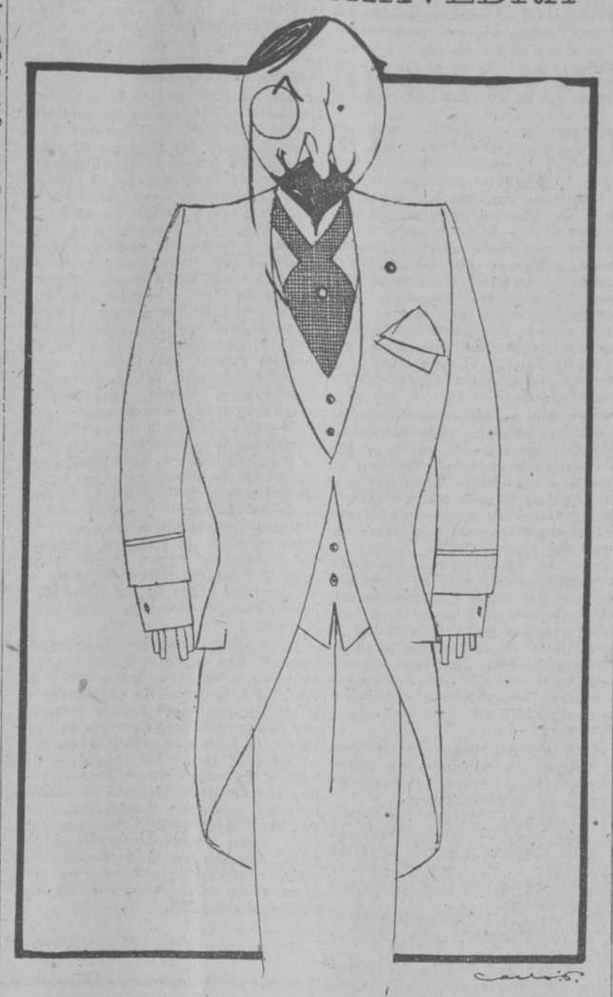

Héctor de Saavedra, Ex-esgrimista, Ex-Fiscal y ex-diplomático que "es"-periodista siempre, y cuyas nuevas crónicas venimos publicando en este Suplemento.

Caricatura por CARLOS

Los que no escriben para el público ignoran una porción de circunstancias que lleva aparejada esa profesión de periodista.

Por lo pronto la gente se figura que el redactor de un periódico es un ser felicísimo porque goza de las mejores consideraciones y ve sus letras de molde y circulando por todas las manos, lo que es obra de gran pensamiento.

En esto último es donde se cosecha, precisamente, las mayores decepciones. Después en otros puntos que más luego se dirá.

Cuando el periodista concluye su artículo y se regocija por haberle impreso la cantidad de concepción y de energía que se propuso, se encuentra con un lector que le dice; "¡Hombre! Por casualidad leí su artículo. ¡Qué gracioso es-

El escritor se queda muy corrido porque creyó haber hecho una cosa seria y la han entendido jocosa.

Y no responde palabra alguna, porque se ve en la situación de aquel pintor que mostró su cuadro a un amigo.

—¿Qué te parece? —¡Magnífico! Las patas, sobre todo, están vivitas. —¿Cómo las patas? ¡Si estos son claveles! —¿Claveles? ¡Pues creía que era una langosta!

El periodista, pues, está sujeto a estas y a otras más vicisitudes porque la clientela es severa e inculta. Si el trabajo es simpático a sus gustos, el autor tiene talento; le contraría en sus apreciaciones, entonces es un bárbaro. Es una carrera que no puede emprenderse ni continuarse sin que el individuo tenga verdadera vocación, porque como porvenir, el único que deslumbra es el panteón general que puedan ofrecerle otros periodistas que, más prácticos han sabido agremiarse como verdaderos obreros.

Pero, como presente, la profesión de periodista es bien mezquina. Lo más que consigue cuando es muy conocido... del portero, es que lo dejen entrar, de balde, en el teatro.

Los que no conocen estas cosas se asombran cuando se les dice cómo se establece un nuevo periódico.

Se hace el presupuesto: Tanto de papel. Tanto para los cajistas y tanto para la tinta. Se anotan todos los gastos que forzosamente hay que sufragar, incluso fósforos y cigarros, pero de redactores no se habla.

Parece una broma, pero tan seria como que hay una Lotería en la nación. Existen empresas periodísticas, que no son obra de aficionados ni de amantes de la literatura, sino verdaderos negocios muy productivos, que se sirven tranquilamente y sin escrúpulo alguno del trabajo ajeno.

La culpa la tienen algunos escritores famosos* que por bondad excesiva o por inmoderada sed vanidosa, escriben de balde y hasta están capaces de pagar para que no quiten sus nombres en las nueve publicaciones. Con ello, no solo perjudican en sus intereses sino que nos hacen un daño inmenso a todos la clase.

¿Qué periódico va a abonar el trabajo de un novel escritor si tiene gratis el artículo de una firma conocida?

Continuando en el tema diré, después de haber expuesto la génesis del periodismo en Cuba que, personalmente sufre el que escribe, no todos sinsabores.

No digo ya, cuando el artículo que no está firmado y es virulento, se lo achacan a uno que es bien ajeno de su paternidad, con lo cual se consigue un odio gratuito que le acompañará hasta la tumba; no es ya, repito, el mal que resulta cargando culpas ajenas, sino la decepción que se obtiene cuando se espera cosechar agrados y beneplácitos. Un periodista hace un artículo en elogio de un individuo que ha pronunciado una conferencia, verbo y gracia, o publicado un libro o expresado públicamente un concepto que se perdería en el vacío; si el expresado periodista, mártir de su destino, no hubiese lanzado a los cuatro vientos la obra aquella.

Pues bien; sale el artículo y pasa un día y otro día y el escritor espera, como única recompensa, pues no ha aspirado a más, una carta, una tarjeta o un simple telefonema que le exprese el agradecimiento debido.

Pero nada; y sucede, para rematar el clavo, que el periodista se encuentra en la calle con el "beneficiado" y al verle tan impávido, no puede menos de preguntarle: —¿Qué tal le pareció mi artículo? El hombre se hace el sorprendido y contesta: —¡Pues no me he enterado de nada! Y agrega con cierta indiferencia: —¡Cómo yo no leo los periódicos, sabe usted!...

Naturalmente que esto es más de lo que pudiera exigírsele al mismo Nuestro Señor Jesucristo, modelo de resignación y de paciencia, y predispone el carácter. —Por eso —dice un compañero mío—yo no hago elogios por la prensa, sino que doy palos y mientras más duros, mejor. Así tengo la seguridad de que lo leen y la prueba de ello es la amabilidad con que luego me saludan.

Quizás tenga razón este hombre práctico y psicólogo profundo, porque nada va tan directamente al interesado, por la vía oficiosa del amigo, que una frase mortificante.

Hay otra "película", que, seguramente no es original. Me envía una novela, su primer ensayo literario, un señor que por ahí anda. Bobadilla (q. e. p. d.) hubiera dicho que era una olla podrida. Valdivia, más cruel aún, lo habría comparado con los mejores autores antiguos y modernos y declarado la obra de interés nacional. Yo, tuve piedad del pobre hombre y le dije que en el libro había situaciones interesantes y que como primer ensayo demostraba buenas facultades para el porvenir.

¿Saben ustedes el resultado? El individuo me negó el saludo, por supuesto, pero se entretiene en difamarme.

A esa otra ventaja de la profesión de periodista pueden unirse muchas más, alguna de ellas bien deprimentes. El otro día, al tomarle las generales a un compañero mío, le preguntó el escribano: —Dice usted que es periodista. ¿No tiene otra profesión más seria?

Así es que muchos ocultan como un oprobio, esto que les hace ganar el pan y suelen decir: —Mi profesión es el "comercio" pero algunas veces escribo unos articulitos en los periódicos.

Y dirán los lectores:

—Bueno, ¿y por qué persisten ustedes? —¡Ay, señores!—contestará el señor Frau Marsal que es de una tenacidad de acero—porque esto lo tenemos en la sangre, y así como otros ven el porvenir en un campo de caña o de patatas, para nosotros aunque nos cueste más trabajo y mayores decepciones los colores de la esperanza están en el periodismo que nos llena el alma...

# LEYENDA DEL SANTUARIO DE ATUN

*por*

*MISS FIGUEROA*

El Tigre de las sierras de Atún, bandido famosísimo en el país, era el terror de la comarca en treinta leguas a la redonda.

Sus criminales hazañas se contaban, sotto voce, en las cocinas, a puertas cerradas durante las largas veladas de invierno, mientras, oyentes e historiador volvían recelosos la cabeza al menor ruido producido por los troncos al requebrarse en el fuego.

Se decía de él, que aún sus más empedernidos secuaces, temblaban, cuando ebrio de vino, lanzaba el grito de "al pillaje" tan funestamente célebre en aquellos valles.

Años tras años habían transcurrido sin que ni ley ni rey pudiesen dar al traste con tan formidable enemigo. Por arte mágica creían aquellas sencillas gentes se libraba y salía ileso de cuantas emboscadas se le ponían.

A medida que el tiempo pasaba crecía la figura de aquel caudillo del mal, nefasto fantasma que llenaba de pavor los hogares.

Sólo un rayo de luz asomaba de tarde en tarde y era, cuando el Santuario de la Virgen de Atún ostentaba un fresco ramillete de flores. Entonces se sabía que la paz reinaría por más o menos tiempo.

Rumores traídos en aras de los vientos, decían que una noche oscura, en que un viajante había perdido el camino se encontró de improviso junto al Santuario. Oculto allí por el follaje, presenció transido de miedo, un hecho extraño; el Tigre de la Sierra, entrando cautelosamente en el Santuario, deposita a los pies de María un ramo de flores, la contempla extasiado y exclama embebido:

—¡Qué bella eres!

Hecho más verdaderamente extraordinario cuanto la imagen de la Virgen de Atún, extraída según se creía de unas ruinas en tiempos fabulosos, había perdido por completo sus primitivos encantos.

Un día llegó en que la emboscada fué más certera que otras veces. Las balas alcanzaron por fin al Tigre y lo hirieron mortalmente. Pronto hubo de apercibirse de ello y dando traspiés y manando sangre vino a rodar delante de la amada imagen.

—¡Qué bella eres!

Oyeron decirle los que angustiosamente le seguían, y, ¡oh portento! aquella Virgen de madera, cobra color y vida, y María bella como la rosa de Jericó, desprendiéndose de los brazos al Niño Dios lo deposita en el pedestal y baja silenciosa a arrodillarse junto al moribundo.

Los momentos pasan... el herido desfallece... la Madre mira con angustias al Hijo.

—Por el amor que me tuvo... perdón, perdón, dice afligida.

El rayo de la cólera divina amenaza al pecador; la espada de la justicia reluce en las manos de Jesús.

—Por el amor que me tuvo... perdón, perdón, repite la Virgen Dolorosa.

El Tigre de la Sierra con ojos que la muerte comenzaba a velar, se vuelve de la Madre al Hijo, de María a Jesús, y sus labios descoloridos repiten aquellas benditas palabras:

—Por el amor que la tuve... perdón, perdón.

La espada de la Justicia cae al suelo al abrir el Niño Dios sus brazos; la sombra proyecta una Cruz sobre el bandido, y María recoge una lágrima que rueda por sus mejillas mientras exhala su último suspiro para presentarla delante del trono de Dios.

Habana, Julio 1925.

# COSAS DE MUJER

POR CARLOS

—Mamá, mamá. Ya estoy comprometida.
—Pero niña, no ves que eres demasiado joven para pensar en casarte.
—Por Dios, mamá, ¿quién ha hablado de casarse?

# AIRES ARGENTINOS

ESTILOS. - INTRODUCCION.

Ilustración de Nelly Brindley

La mayor parte de mis versos "los veo" cantados. Mi propensión a las canciones, a lo popular, es esa.

Me van siendo menos soportables, cada vez, las composiciones de metrificación determinada y rigurosa.

Me deleita el verso que ondula, suave, siguiendo una cadencia que, como el hilo plateado de un arroyo limpio, serpea, aparece, desaparece, salta risueño, se detiene grave, y remansa y espejea a la luz de los cielos...

La mayoría de mis versos me gustaría "sentirlos" cantar... Los versos que hago más a gusto son los que creo que sirven para ser cantados... ¡Oh, una tonadilla a média voz al calor del hogar, una conseja, un romance!...

En el título de "Aires argentinos", más que una exactitud (términos criollos, decires gauchos, como pudiera entenderse) hay un homenaje.

Estas canciones tienen aire popular argentino como español, como de todas partes; pero al escribirlas me he sentido en todas ellas influído por el recuerdo de aires argentinos muy sentidos y delicados que me han removido: "¿Por qué lo hiciste?", "Cantar eterno", "China fiera", "La yegüesita" y muchos más...

Correspondiendo a la hospitalidad de esta buena tierra, he proseguido en ella mi obra con entusiasmo. He cooperado a la obra social trabajando como empleado; me he pasado claros y noches en vela en gracia de la poesía y de los libros, y he madrugado para cultivar la tierra... Me he sometido a la disciplina de mi trabajo vulgar, he dejado oír mi voz en las escuelas, he sembrado mis libros y he venido a la ciudad, tempranito, por las mañanas, a traerle suculentas frutas y bellas y olorosas flores...

Me ha parecido poco todavía, y no solamente me he dado todo en sentimiento y pensamiento en este país, sino que quiero dejar a esta tierra argentina, en este libro, una nota argentina... Canciones vaciadas en molde popular argentino: "Aires Argentinos" (Estilos).

Tierra argentina: Me has dado un pedazo de pan y una flor y un amor... pero yo no te he dado poco: te he dado mis hijos, y mis nietos, y mis libros...

Tierra argentina: Eres un país propicio para los buenos labradores, y yo he labrado un campo en tus pampas, y he labrado también en tu corazón y en tu pensamiento...

Buenos Aires, Julio 1925.

## Cifra

Me diste un pañuelo
en prueba de amor:
tenía bordadas tu letra y la mía
con un corazón.

Me diste un pañuelo
en prueba de amor...
Me lo perfumaste
con agua de olor...

Blanco era el pañuelo de batista
y el tiempo pasó... (fina,
Más fino y más blanco
con el tiempo el pañuelo quedó...

De tanto lavarlo está manidico,
y parece ya un tul de ilusión;
pero se conservan tu letra y la mía
enlazadas con un corazón...

Tan fino
quedó,
que hoy me lo presentas y me di-
(ces: "Mira,
sobre su bordado ya tiene un bla-
(són".
Y me muestras en él un zurcido,
primorosa y humilde labor.

"Ya tiene un blasón"...
¡Oh, tu delicada y aguda inten-
(ción!
Aunque me lo dices con dulce iro-
(nía,
bien sabes que es esa nuestra con-
(dición,
que venimos de eso y estamos en
(eso,
que ese es nuestro rango y nuestro
(blasón:
un blanco pañuelo muy limpio y
(zurcido
y nuestras dos letras en un cora-
(zón.
. . . . . .
Me diste un pañuelo
en prueba de amor.

# EN EL POTRERO

Por ABELA

—Ya le diré a tu padre cuando venga que estabas jugando con los zapatos nuevos.

Abela en La Noche, Habana

## El Amor Tirano

No es extraño
padecer la tiranía
del desamor enconado;
no es extraño,
porque, Amor, tú también eres
tirano...

Nadie me llegó a matar,
cual tú, con tan dura mano;
nadie me dió más tormento
que me has dado...
¡Humano amor inhumano!...
¡En mi pecho te he metido
y me has descorazonado!

Eres, Amor, lo más noble
y en ti cabe el odio insano...
¿Qué puedo esperar entonces
de un sentimiento villano?

Eres, porque Amor tú eres,
dulce, piadoso y cristiano,
¡y usas morunos rigores
de un rencor fiero africano!...

Peligroso, si eres rústico...;
traidor, si eres cortesano...
¡Para caer en tus redes
nunca es tarde ni temprano!...

Amor de la serranía,
serrano,
partidas serranas tienes,
¡ay, tirano!,
en la sierra
y en el llano...

Mas tu esclavitud la quiero
y es el redimirme en vano,
porque eres, Amor, el único
no aborrecido tirano.

Vicente Medina

# ELECCION DE TRECE NUEVAS ACTRICES

En Los Angeles, la Asociación de Anunciadores Cinematográficos (Association of Metion Pictures Advertisers), siguiendo una costumbre establecida en 1922, ha procedido a designar las trece nuevas estrellas a quienes se considera como las triunfadoras del año.

Ellas son:

June Marlowe, 17 años; Ena Gregory, 18; Betty Aslan, 16; Violet Avon, hermana de Laura La Plante, 16; Virginia Lee Corbin, 16 años, y que actuó en films desde muy pequeña; Anne Cornwall, que actuó en cine hace algunos años; Madeleine Hurlock, Natalie Joyce, Joan Meredith, Lola Todd, Dorothy Revier. Todas estas actrices han actuado recientemente en pocos films, y en pequeños papeles, salvo June Marlowe, que en poco tiempo es la que más se ha destacado.

En 1922 las elegidas fueron: Helen Ferguson, Louise Lorraine, Bessie Love, Colleen Moore, Mary Philbin Katryn McGuire, Pauline Starke, Lois Wilson Lila Lee, Claire Windsor, Jacqueline Logan, Patsy Ruth Miller y Maryon Aye. Salvo dos, todas han logrado triunfar.

Para 1923 fueron: Eleanor Boardman, Dorothy Devore, Virginia Brown Faire, Betty Francisco, Pauline Garon, Kathleen Key, Laura La Plante, Helèn Lynch, Derelys Perdue, Johyna Ralston Ethel Shannon, Evelyn Brent y Margaret Leaby.

El año anterior, las elegidas fueron: Claro Bow, Dorothy McKaiel, Blanche Mehaffey, Carmelita Geraghty, Margaret Morris, Julanne Johnston, Hazel Morris Lillian Rich, Lucile Ricksen, Alberta Vaughn, Gloria Grey, Ruth Hiatt y Elinor Fair.

# UNA DEFINICION DEL CINE

"Vano empeño sería el negar la importancia que ha adquirido el cine en la vida moderna,—dice Francis de Miomandre,—y son inútiles las reservas que se quieren hacer sobre el arte mudo, cuando a diario se tropieza con entusiasmos fervientes, que llegan a ser excesivos, delirantes. No vale ponerle reparos de delicadeza. El cine ha llegado a ser para el pueblo mucho más necesario que jamás le fué el teatro, del que los más pobres no llegaron a gozar jamás.

No hay nadie, por mísera y triste que sea su vida, que nò pueda ofrecerse de tiempo en tiempo una sesión cinematográfica. Esto, que está al alcance de todos, forma parte de la educación de las gentes de la manera más sutil. La sutileza con que el cine ejerce su función pedagógica llega a ser casi psicológica, adormece y exalta a la vez.

Me reveló este fenómeno cierto día mi amigo Albert Touchard, autor de la admirable 'Mart du loup", que ha creado bellísimas películas.

—¿Cómo quiere usted,—me dijo,—que yo no ame el cine? Durante muchas horas yo me encuentro aislado en la obscuridad y el silencio, y rodeado, sin embargo, de mis contemporáneos. En este estado, el más propio a la meditación, yo contemplo los más variados espectáculos animados por el movimiento; admiro las decoraciones más extrañas, los países que no visitaré jamás, las evocaciones más prodigiosas, y, todo ello mientras escucho la música. ¿Qué teatro, con sus ruidos y sus mil distracciones, me concedería este bien? Le aseguro que el cine es como un opio.

Estas palabras fervorosas me hicieron reflexionar sobre el cine. He desechado mis reservas. Albert Touchard dice bien. El cine es como un opio. Música, visiones y meditación salen de él como columnitas de humo tenue. Es en realidad la liberación de nuestra propia vida.

Esto es lo que justifica su prodigioso éxito en todo el mundo."

La linda actriz Anna Q. Nilson y los actores James Kirkwood y Sheldon Lewis en la cinta The Top of the worl de la Paramount dirigida por George Melford

# UNA FIESTA QUE ESTUVO APUNTO DE ACABAR MAL

Para la realización del film de la Metro-Goldwyn, titulado "El premio de belleza", interpretado por Viola Dana, el "metteur en scéne" Lloyd Ingram había organizado en una pequeña localidad del Oeste un verdadero concurso de belleza. La fiesta estuvo a punto de acabar mal, pues los habitantes del lugar, con un ardor digno de mejor causa, tomaron partido por dos bellezas locales, que, según ellos, tenían que ganar el premio.

No tardaron en sacar a relucir los revólveres, y el "metteur en scéne", para salir de tan mal paso, tuvo que contratar a las dos muchachas para su próxima producción.

# LAS DOS TALMADGE

Los diarios de Nueva York que acaban de llegar, traen la noticia de que después de largas gestiones en las que intervinieron Douglas Fairbanks y Carlitos Chaplin, ha quedado resuelto que se incorporarán al grupo de Artistas Unidos, formado, según se sabe, por los dos precitados artistas y por Mary Pickford y D. W. Griffith, las celebradas hermanas Norma y Constance Talmadge y el cómico Buster Keaton que tan popular se ha hecho en estos últimos tiempos.

El esposo de Norma Talmadge, Mr. José M. Shenck, quedará como director de las producciones de las hermanas Talmadge y Keaton (este último, según se sabe, está casado con Natalia Talmadge, la menor de las hermanas.)

El contrato que Mr. Shenk tenía con la First, según las informaciones precitadas, ha quedado anulado, de común acuerdo.

# TRIGESIMO ANIVERSARIO DEL CINEMATOGRAFO

Acaba de festejarse en París el aniversario de la patente de invención del cinematógrafo, obtenida por M. Luis Lumiére. Las diferentes organizaciones cinematográficas realizaron un acto en honor de M. Lumiére, en el que se pronunciaron discursos, que fueron transmitidos por medios de otro de los inventos modernos: la radiotelefonía.

# SOBRE BEN HUR

En una publicación cinematográfica extranjera leemos lo siguiente, sobre "Ben Hur", una de las obras cinematográficas más monumentales que se haya propuesto realizar la industria norteamericana, y que se está "filmando" en Roma.

"Ben Hur" será, en gran parte, rehecha en los estudios de Hollywood, y la compañía què se halla actualmente en Italia regresará en seguida.

Esta empresa, para realizar "Ben Hur" ha tropezado con mil dificultades y ha suscitado mil incidentes.

# NAPOLEON EL GRANDE

Bajo la dirección del "metteur en scéne" ruso, Dimitri Buchowetzki, la Universal Film se apresta a filmar "Napoleón, el Grande". Las reconstituciones históricas serán hechas en el enorme "studio" de esta empresa. Tendremos, pues, dos "Napoleones" cinematográficos, porque como se recordará, Abel Gance, el director francés ha realizado el mismo asunto.

# CINEMATOGRAFICAS

**ALMA RUBENS HEREDO MAS DE UN MILLON DE DOLARES**

Alma Rubens, la conocida artista cinematográfica, que se hizo famosa por los escándalos en los que le tocó intervenir hace algún tiempo, acaba de heredar la bonita suma de 1.200.000 dólares que le dejara un señor Miguel Hayes, rico propietario australiano, muerto hace 6 años en su país, quien había querido contraer enlaçe con miss Rubens, sin éxito.

La verdad es que de esta clase de románticos hay pocos...

**EL CONOCIDO PINTOR MAURICE wLAMINCK CINEMATOGRAFISTa**

Maurice Wlaminck, pintor flamenco que ha conquistado celebridad en París y cuyo original retrato de Anatole France se difundiera en las revistas de todo el mundo, piensa dedicar parte de sus actividades al cinematógrafo. El film que tiene en proyecto se titulará "La enfermedad del hierro" y en él se verá, por los efectos del fluído que emana de un cometa cuya cola atraviesa la tierra, fundirse todo lo que en una ciudad está construído a base de hierro: la torre Eiffel se fundirá como un pan de manteca, los carriles de las líneas de trenes y tranvías, en fin, todo lo que es hierro. Lo que yo busco, ha dicho Wlaminsk, es lo imprevisto, lo fantástico, lo extraordinario.

**PARA BUSCAR TITULO**

En Norte América acaba de fundarse una sociedad que se ocupa única y exclusivamente de buscar el título de las producciones que se le someten.

**DE MILLE DESCUBRIDOR DE "ASTROS"**

El prestigioso director cinematográfico norteamericano Cecil B. de Mille tiene fama por su certera vista para descubrir "astros" y "estrellas". Entre los que deben su gloria al primer golpe de vista y a la protección ulterior de De Mille, cuéntanse Wallace Reid, Gloria Swanson, Tomás Mehigan, Bebe Daniels y Leatrice Joy.

**BARBARA LA MARR ESCRITORA**

Bárbara La Marr, a quien el prestigioso metteur en scene Rex Ingram dió a conocer en su film "El prisionero de Zenda", fué, antes de dedicarse a la pantalla, bailarina y escritora. A su pluma se deben seis novelas muy conocidas y celebradas en Estados Unidos, una de las cuales fué adaptada a la pantalla bajo el título de "La madre de sus hijos" (The Mother of his children).

**ACTIVIDADES DE J. SHENK, NUEVO "MANAGER" DE ARTISTAS UNIDOS**

J. Shenk, el esposo de Norma Talmadge, que como se sabe, ha entrado a formar parte de Artistas Unidos como "managers" general, al mismo tiempo que Norma y Constance Talmadge y Buster Keaton, el celebrado cómico y esposo de la más joven de las hermanas Talmadge, Natalia, se ha asociado con el célebre empresario de Los Angeles Sid Grauman para construir en las diversas ciudades de Estados Unidos 20 grandes salones de exhibiones cinemtográficas.

Mr. Sid Grauman ha seguido el desenvolvimiento de la cinematografía desde los comienzos de esta industria y fué quien inauguró el primer cinematógrafo en la costa Oeste de Estados Unidos, en San Francisco.

# Notas Americanas

Una actriz de vodevil, llamada Alice Knoweton, es la esposa del famoso cómico Clyde Cook, con quien contrajo enlace recientemente.

Larry Semon ha hecho lo mismo con su compañera de trabajo Dorothy Dwan. Lois Wilson está por casarse con John Considine y se asegura que Constance Talmadge va a hacer lo propio con Buster Collier.

—Tampoco Bebe Daniels, que había asegurado permanecería soltera, parece que no ha podido resistir a Cupido. Asegúrase que existe un idilio entre ella y Mauricio un bailarín francés muy en boga ahora en Nueva York

Y el hijo de Douglas Fairbanks, que se llama como él, no ha perdido el tiempo. Se ha enamorado de Betty Brenson, la protagonista de "Peter Pan", de 17 años y linda como un sol.

Los padres de los muchachos han iniciado conversaciones al respecto y posiblemente tendremos un nuevo matrimonio entre artistas del cine.

—John Barrymore, que actualmente se encuentra en Londres, ha sido contratado por la empresa Warner Bros, de Norte America para hacer una serie de películas especiales.

—Frank Lloyd, cuya próxima película para la First National será 'Los vaivenes del azar", sobre la novela de Dex Peach, está actualmente en Portland, Oregón buscando escenario para los exteriores de Alaska. En la nómina de intérpretes figuran Anna Q Nilsson, Ben Lyon, Hobart Bosworth, Víctor Mac

# Los Viejos Prejuicios Van...

Antes era tomado como un gesto de poca dignidad participar en fiestas teatrales, pues se creía que se perdía prestigio y restaba importancia a la persona imprudente que había cometido ese delito.

Ahora afortunadamente, hombres de sólida preparación cultural y con dotes de perfectos gentlemen han iniciado una cruzada depuradora y en contra de estos principios ya gastados.

Uno de esos gestos de verdadero gentilhombre ha sido el de don Fernando Morandé Dávila de la mejor sociedad chilena, quien en su deseo y anhelo de prestigiar una industria y arte incipientes en el país como es la cinematografía, aceptó la proposición de la empresa Coke, de trabajar en su película el "Rayo Invencible".

Gestos de esta naturaleza honran al que los hace y permite creer en la futura solidez de nuestra cinematografía, dice un colega chileno.

El señor Morand. Dávila, cuya personalidad social goza de tantas simpatías, ha demostrado no sólo ser un hombre de conceptos modernos sino que en su trabajo de artista cinematográfico se ha conceptuado como un verdadero y fogueado artista de cine.

Su labor es sencilla, desenvuelta y con ese dejo de distinción y elegancia que es peculiar en todos los actos de su vida.

# GEOGRAFIA.-Por García Cabral

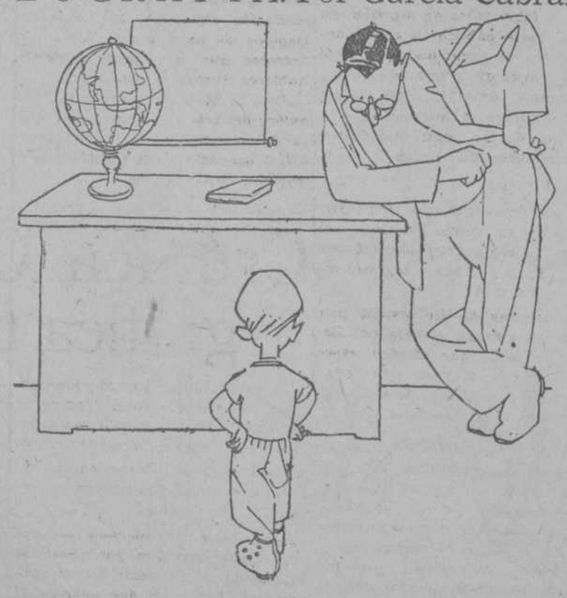

—Ahora dígame: ¿qué es isla?
—Una porción de tierra rodeada de agua por todas partes.
—¿Cómo?
—Sí, menos por encima.

De Excelsior, Méjico

# EL AJUAR

Por Maxa Nordau

(Viene de la pág. 31)

Una atmósfera de maravillosa expectación y dulces presagios llegaba hasta ella como el eco suave de un lejano violín y envolvía todas aquellas prendas primorosas; y al respirar Ana sus efluvios sentía en ciertos momentos una alegre emoción, como quien bebe de un golpe una copa de champán.

Hacía ya mucho tiempo que Ana celebrara su décimonono cumpleaños, cuando dió por terminada su labor la costurera. Su padre compróle un gran armario de luna para que guardara en él su ajuar; la joven llenó de ropa blanca todos sus tableros, hasta arriba; y mientras la madre acomodaba allí con mucho esmero todas las cosas, acariciaba amorosamente cada una de las prendas. Nada faltaba en aquel tesoro; estaba allí cuanto pudiera echar de menos una mujer hacendosa, acostumbrada al orden: nada faltaba en punto a prendas de vestir y de ropa de cama y servilletas y manteles, desde el rico pañuelo de encajes hasta la bayeta para fregar los suelos, y desde el kimono de seda hasta la bolsita para las esponjas; todo se encontraba en su sitio, por docenas, o, por lo menos, por duplicado; un juego de cada cosa para los días de trabajo y otro para los días de fiesta.

Cada juego de prendas estaba atado con cintitas color de rosa, anudadas de modo que formaban unos lazos muy primorosos; y entre la ropa blanca habían puesto madre e hija unas bolitas de iris que le comunicaban un aroma delicioso. La vista de aquel ajuar de novia no podía menos de llenar de júbilo el corazón de cualquier mujer. Trabajo le costó separarse de allí a la madre; luego que hubo cerrado hasta arriba el armario, secundada por Ana, y acomodado debidamente aquel rimero de ropa blanca en el holgado mueble, tomando en sus brazos a la hija, dióle un beso, diciendo:

—¡Ahora ya puede venir "El"!

Pero sucedió que no vino. Ana estaba cada día más hermosa: a ojos vistas se iba desarrollando y colmando de gracias, y ella misma y sus padres asombrábanse y hasta se ofendían en su interior de que ningún joven se detuviera deslumbrado ante sus encantos, alargando con pasión sus brazos a la joven. Y, sin embargo, Ana vivía en una gran ciudad, y tenía un gran número de amistades y relaciones, de suerte que tenía muchas ocasiones de dejarse ver de los pollos solteros en estado de pretender su mano. Cierto que había alguno que otro que mostraba interesarse por ella, buscaban su trato y le rendían pleito homenaje; pero todo se reducía a invitarla a bailar, o a tés y jiras campestres los domingos en el verano.

Sólo uno de aquellos jóvenes, compañero de su hermano, muchacho de buena posición y de brillante porvenir, buen mozo y con mucha labia, oficial de la reserva, y que, como se ve, reunía en su persona cuanto puede desear una joven en estado de merecer, dejó traslucir intenciones serias de casarse, y Ana dió en la flor de pensar mucho en él, sintiendo que su recuerdo la turbaba y conmovía: pero de repente dejó el joven de hacerle la corte, y al cabo de algún tiempo de mostrarle un notable desvío, concluyó por quitarse de en medio.

Ana no se explicaba la conducta de su pretendiente y hubo de sufrir lo indecible. Y, sin embargo, la explicación de aquel alejamiento no podía ser más sencilla. Aquel pollo era un ambicioso sin escrúpulos, que en todo veía el lado práctico, y habiéndose informado antes de comprometerse definitivamente y dichole unos amigos suyos y de la familia de Ana: "mira, chico, esa muchacha tiene un magnífico ajuar de novia, pero de dinero, nada", optó por volver grupas.

La pobre Ana era una perla, sí, pero sin montar, y no resultaba práctico hacerle el amor.

Quizá la culpa de tales fracasos la tuviese ella misma, pues no tenía temple para prendarse de un hombre, inflamarse e inflamarlo a él con sus miradas incendiarias. Era altiva, reservada, y exigía que la sacasen de su reserva con requerimientos impetuosos; pero para eso se necesitan caracteres muy enteros, capaces de sentimientos profundos, y entre los jóvenes que ella conocía no había ninguno así.

Otras muchachas de su edad mariposeaban de aventura en aventura, hasta que tenían la suerte, cuando la tenían, de enganchar a un hombre y conducirlo a la vicaría. Pero Ana seguía tranquila su camino, muy mimada en todas partes, eso sí, y hasta adulada, pero sin que ningún aliciente más poderoso intentase desviarla de su solitaria senda. Sus condiscípulas del colegio iban casándose unas detrás de otras, y tenían el acuerdo de enviarle tarjetas postales con vistas de los países que recorrían en su viaje de novios.

En la vida de Ana no se operaba cambio alguno; sin sentir llegó a cumplir los veinticinco. Su hermano habíase embarcado años atrás a Buenos Aires, enviado por la casa donde prestaba sus servicios para fundar allí una sucursal, de la que no tardó en ser jefe; estaba en muy buena posición y acababa de casarse con una argentina muy acaudalada, que por su extraña belleza de criolla, su elegancia parisiense y encanto natural, causó profunda sensación en la familia cuando su esposo la trajo a Europa para presentársela a los suyos. Durante su breve estancia en Francia intimó tanto con su cuñada, con la que conversaba en francés sin el menor tropiezo, que hizo todo lo del mundo por convenceria de que debía irse a vivir con ellos a América, donde el país era tan hermoso y donde seguramente no tardaría en salirle un marido rico y guapo.

También el hermano porfió mucho por convencerla, pero no logró que Ana se decidiera a embarcarse para un país tan remoto, dejando solos a sus padres, de suerte que la feliz pareja tuvo que regresar sin ella a América. La vida, sin embargo, empezaba a parecerle a Ana muy aburrida, y echaba de menos una ocupación regular, que no le brindaban las faenas domésticas, ni la música, ni la pintura, que no la satisfacían, porque, en fin de cuentas, no pasaba de ser una aficionada en punto al arte, ni sentía vocación de consagrarse a él. Mucho tiempo anduvo perpleja la joven entre elegir un empleo en un escritorio para llevar la correspondencia o como mecanógrafa o dedicarse a la enseñanza, optando al fin por esta última, que la atraía más. De suerte que la hermosa Ana, que solía llevar siempre la cabeza alta, vióse convertida en profesora de niñas de familias pudientes. Vestida con mucha sencillez, iba a dar sus lecciones sin aguardar ser objeto de atenciones sociales que no recibía; iba a las casas de sus alumnas, les daba clase y terminada ésta retirábase modestamente. En aquellos ratos de lección, intensábale más ésta que el provecho que le producía, con todo y llenarla de satisfacción. Mas no había de tardar en concederle su importancia al aspecto práctico de la profesión.

Tuvo Ana la desgracia de que se le muriera el padre antes de haber cumplido los sesenta; madre e hija viéronse poco menos que en la miseria y Ana hubo de afanarse a fin de ganar para las dos. Durante algún tiempo tuvieron ambas que luchar con circunstancias adversas, hasta que, por último, hubo de comprender la joven que las cosas no podían seguir así. El hermano llamábalas a ella y a su madre con mucha insistencia, pero Ana no podía avenirse a la idea de vivir a su costa; su madre, en cambio, sí le parecía bien que fuese a compartir la holgura del hijo, y en este sentido aconsejóla a acceder a sus instancias.

—¿Y tú?

—Yo entraré como institutriz en alguna casa rica. Ya sabes cuántas veces me lo propusieron, sin que yo quisiera aceptar.

—Pero, hija mía, tú eres todavía muy joven—. Inadvertidamente había dejado escapar el fatal "todavía", de lo cual le pesó.—¡Quién sabe si allí podrías encontrar tu suerte!

Ana, que se había sonrojado al oír lo de "todavía", no la dejó seguir.

—¿Y por qué habría de encontrarla allí mejor que aquí? Aquí, por lo menos, tengo la satisfacción de no necesitar de nadie. No me hace ninguna gracia la idea de hacerme vieja, siendo la tía de los cuentos de hadas—; y al decir esto, anegósele en llanto el semblante. Madre e hija arrojáronse una en brazos de otra y ya no volvió a hablarse más del asunto.

Pero no hubo más remedio que adoptar resoluciones irrevocables. Desprenderse de los muebles era cosa triste, pues con cada uno de ellos íbaseles un ala del corazón. Delante del armario de luna vacilaron más tiempo las dos mujeres; aquel armario significaba mucho para ellas, encerraba esperanzas llenas de consuelo que emanaban de él directamente. ¿Pero qué hacerle? No tenían ya derecho a ser sensibleras; aquel mueble era harto pesado para que no fuese un estorbo en las mudanzas. Así que el armario de luna siguió el mismo camino que el resto del moblaje; pero madre e hija apartaron antes la ropa blanca que contenía, metiéndola en dos grandes baúles.

No tardó la joven en hallar colocación en una casa rica como institutriz de dos niñas pequeñas. Los baúles aquellos, de los que no quería separarse, ocupaban mucho sitio en su cuarto, y resultaban muy incómodos en los viajes y mudanzas, pero Ana sufrialo todo con gusto con tal de no separarse de su ajuar. Aquel era su tesoro secreto, el testigo de muchas dulces escenas y la garantía de un cambio de fortuna.

Después del día, lleno de humillaciones y vejámenes, al llegar la noche, recogíase Ana en su cuarto, y antes de acostarse abría este o el otro de los dos baúles, aspiraba con dulce emoción la fragancia del iris que subía hasta ella y sentíase henchida de fervor, como en la iglesia el devoto que aspira el aroma del incienso. Luego sacaba algunas prendas, las extendía encima de su cama, las acariciaba y quedábase mirándolas extática largo rato, recreándose con el primor de la tela y los encajes y bordados, costándole siempre grandes trabajos y vacilaciones decidirse a guardarlas otra vez en el cofre.

Los años pasaban por Ana, que de tan alegre como era antes habíase vuelto muy seria y cavilosa; no tenía ya los colores rosados de la primera mocedad; palideció su tez hasta tornarse amarillenta y para, finalmente, en un suave tono obscuro. Poco a poco fué perdiendo su hermoso semblante la lozanía; los azules ojos tornáronsele más opacos; su alegría cedió el puesto a una seriedad reflexiva, y al par que la altivez de su espléndido palmito, perdió también el aplomo de su gallarda apostura; volvióse tímida, taciturna y reconcentrada en sí misma, de suerte que pasaba inadvertida en el puesto secundario a que su posición la tenía relegada. Por más que nunca le hubiera ella dado alas a ningún hombre, habíanla siempre atendido y mimado tanto, que no pudo renunciar a tales dulzuras sin sufrir; y grande fué su dolor al enterarse—porque, a la larga, no se le pudo ocultar—que para las personas que la rodeaban no tenía otro mérito sino el de encarnar ciertas virtudes profesionales o el sacerdocio de ciertos deberes, sin que nadie la mirase ya como a una mujer de pretensiones.

Sus alumnas tenían catorce años la una y trece la otra al entrar Ana en su casa; permaneció ésta allí seis años, hasta que la mayor se casó y la menor se puso en relaciones formales con un joven. De aquella casa pasó Ana a la hermosa finca de recreo de una familia de grandes propietarios, donde aún llevó una vida más monótona y triste que en la otra casa. Pasado algún tiempo volvió a la ciudad, con gran satisfacción por su parte. Ni un momento separábase Ana de sus dos baúles, que eran como sus fieles compañeros; a despecho de todos los vaivenes del transporte y de la rechifla de los criados, conservólos siempre en su cuarto; pero lo que sí perdió poco a poco fué la costumbre de sumirse todas las noches en la contemplación de su contenido.

No los abría ya sino de vez en cuando, y más de tarde en tarde cada vez, llegando a sentir sordas resistencias siempre que introducía la llave en la cerradura, porque tras abandonarse por entero a la contemplación de su tesoro, causábale al fin un profundo dolor, que tardaba en calmársele. Hasta el aroma del iris antojósele a la postre harto fuerte, asaz sofocante; de suerte que sacó las olorosas bolsitas de entre los rimeros de ropa y no quedó tranquila hasta que no se hubo desvanecido con el tiempo todo el perfume, no dejando de sí sino un vago y lejano recuerdo.

A todo esto cumplió Ana los treinta, y luego los cuarenta, y su juventud pasó a la historia. Siempre que tenía que comprar alguna prenda de ropa, acordábase de que al fin y al cabo tenía en sus cofres sobrada cantidad de ropa blanca, tanta y tan buena, que toda la dificultad estaría en el elegir; pero nunca se decidía, sin embargo, a tocarle a su tesoro, prefiriendo comprarse telas infinitamente peores e imponiéndose a veces penosos sacrificios por conservar incólume su preciado tesoro. Inspirábale ésta una suerte de superstición; aquel ajuar había llegado a ser el símbolo de su porvenir, y su abandono definitivo parecíale a Ana un suicidio. Cuando se ponía a arreglar las docenas de piezas, lo que hacía cada dos meses, parecíale como si volviese las hojas de un libro sibilino, todas llenas de seductores presagios.

¿Cómo habría de profanar aquel tesoro? Ana era prudente y poco propensa a forjarse ilusiones, y al fin y al cabo hubo de confesarse a sí misma que aquel rosado kimono era una prenda harto propia de una jovencita para que ella pudiera ponérsela; al mirar las camisitas de batista y encajes, tiñéronsele de rubor las mejillas; delante de otras prendas pensaba, suspirando, que ya habrían cambiado las modas; pero, ¿qué importaba, después de todo? Aunque hoy no pudiesen servirla, aquellas prendas tenían un gran valor como recuerdo de su brillante mocedad.

Y así llegó el día en que Ana cumplió los cuarenta y cinco años. Su madre, que seguía fiel a la costumbre de felicitarla todos sus cumpleaños, había muerto el anterior; su hermano, millonario de mucho atrás, tenía demasiados guasrismos en la cabeza para acordarse de la fecha de su nacimiento. A sus señores ni a sus alumnas no les había hablado nunca Ana de tal cosa. Así que todo aquel día anduvo muy alicaída y cavilosa, procurando estar a solas el mayor tiempo posible. Por la noche encerróse muy temprano en su cuarto, abrió los baúles, los volcó hasta el fondo, extendió todas las prendas por la cama, el tocador, la cómoda y las sillas y quedóse extática contemplándolo todo, mientras un suavísimo perfume se difundía por todo el aposento. Luego hizo un lío con toda la ropa de cama, de mesa y de cocina, resuelta a deshacerse de ella, y otro con las prendas de gala, las camisitas de batista, las medias de seda con vivos de color; ató este último envoltorio con lazos de cinta rosa, acomodólo luego en una de las sábanas bordadas más ricas que tenía, y con mucho tiento, como si acostara a una criatura, púsolo en uno de los baúles, colocando todo lo demás en el armario, con la firme resolución de servirse de ello para su uso cotidiano.

Las manos le temblaron a la pobre y cayeron lágrimas en las camisitas, en los pañuelos, en las enaguas y en las medias. Pero al mismo tiempo esforzábase por consolarse a sí misma.—¿Qué le hemos de hacer?—pensaba—, hay que tomar la vida tal y como viene, sin forjarse ilusiones. Tú ya, hija, no necesitas para nada tu ajuar, y, después de todo, este ajuar ha cumplido con su misión. Durante veinte años ha sido para ti como una mansión encantada en la que podías encerrarte, pobre Ana, siempre que querías soñar en la dicha y el amor.

FIN


## POR QUE DEBE VD. SUSCRIBIRSE AL "DIARIO DE LA MARINA"

PORQUE edita dos ediciones diarias.

PORQUE la edición de la mañana consta de 28 páginas como promedio.

PORQUE los domingos se le ofrece a los lectores un número de 48 páginas, compuesto de tres secciones y un suplemento en rotograbado.

PORQUE dispone de dos hilos cablegráficos directos.

PORQUE es miembro decano de The Associated Press en Cuba.

PORQUE es miembro de la United Press.

PORQUE mantiene redacciones abiertas en Madrid, París y Nueva York.

PORQUE posee corresponsales en todas partes del mundo.

PORQUE recibe todos los días más de 100.000 palabras por cable.

PORQUE entre sus corresponsales figuran las mejores firmas literarias de España e Hispano-América.

PORQUE ofrece las mejores páginas de asuntos mercantiles.

PORQUE su información deportiva es la más completa.

PORQUE recibe noticias de todo el mundo, constantemente, por medio de su gran estación radiotelegráfica.

PORQUE el texto de sus informaciones es completamente moral.

PORQUE lleva 93 años de fundado y esto es la mejor prueba de su valer.

PORQUE dispone de las mejores rotativas de Cuba para su impresión.

PORQUE en su edificio, situado en el mejor paseo de la Habana, los lectores pueden admirar exposiciones de las obras de los artistas nacionales y extranjeros.

PORQUE su suscripción es la mas selecta, tanto en el orden social como en la mercantil.

PORQUE las informaciones sociales son debidamente atendidas.

PORQUE dedica diariamente una página a sus editoriales en donde trata siempre los asuntos de más vital interés para la República.

PORQUE ha dispuesto un departamento especial para atender las quejas de sus suscriptores.

PORQUE en cumplimiento del artículo primero de sus Estatutos, la síntesis del programa de este periódico consiste "en la defensa de los intereses generales y permanentes de la nación cubana, de los especiales de la colonia española establecida en la misma y de la unión y armonía entre los diversos elementos que conviven en el país".

PORQUE es un periódico independiente en política.

PORQUE teniendo la mayor circulación, y recursos económicos propios ilimitados, puede dar al mayor periódico a sus lectores.

SI QUIERE VD. SUSCRIBIRSE POR TELEFONO LLAME AL M-8404.

CORTESE ESTE CUPON Y REMITASE POR CORREO AL APARTADO 1010

Sr. Admor. del DIARIO DE LA MARINA Apartado 1010-Habana

Sírvase suscribirme por

MESES ____
UN TRIMESTRE ____
UN SEMESTRE ____
UN AÑO ____

El que desee suscribirse deberá hacer una cruz en el cuadrado correspondiente.

DIRECCION:

Sr. ____
Calle ____
Pueblo ____

# EL ACTOR ANTONIO MORENO

Interesantes son estos datos bio-
ficos del popular Antonio Mo-
, revelados por él mismo:

"Me río de los blasones!

Mi padre me decía que era un
ocrata. ¿Cuándo se vió un
ocrata español, hijo de un di-
lático, metido a boxeador, acró-
ta, nadador y astro del cine?...
llamas,—me solía decir
re—Antonio Garrido Mon-
lo Moreno,—después de un
protocolo.

soy Antonio Moreno a secas,
pondíale yo. De este modo me
en en todos lados, me escriben
s románticas y me da de ga-
ucho dinero. De otro modo,
anto apellido, sería una vícti-
de la farra y a mí me gustan
rras, pero con otro condimen-
to de mi propio ridículo...

ículo yo! ¡Vaya! Con los
s que calzo! Un individuo co-
yo que se ha jugado la vida ha-
do acrobacias desde "Los peli-
de la montaña" hasta "La
a de hierro". Hoy ya dejé de
er mi pellejo, me dedico a
s papeles de héroe, con la Po-
gri, la Gloria Swanson y otras
as estrellas que me agradan
s más—con perdón de Carol
way—que mis leading-woman
s series.

o de los papeles que más me
agradado fué el que hice con
la en "La danza española",
la Paramount, porque desem-
un papel que fué mi vida, mi
s... Yo estoy admirado de
ismo. Lo digo como lo sien-
porque fuí un niñito muy for-
, muy beatito, muy apollera-
muy angelito... como que
ll las primeras letras y mis
as travesuras en el Conven-
las Hermanas Católicas.

a ser un santo!—solía de-
superiora.—Yo lo alcanzaré
diciendo misa en nuestra ca-
¡Vaya si me vió!

hecho un santito, llegué a
orce años.

el colegio había una novicia,
bonita, a la que gustaba mi

La actriz Jetta Gondal en la cinta Salome of the Kenements de la Paramount

carácter de santidad prematura... pero todo se esfumó para la superiora y en las escuelas de esa gran ciudad perdí el velo de mi santidad prematura, y me convertí del día a la noche en un "daredevil" americano" capaz de romper a fuerza de puñetazos un rascacielo neoyorquino.

No obstante esa libertad que ya creía definitiva, se trocó prontamente, y un buen día me hallé en el seminario de Williston en Northampton (Massachussets), pues mi padre soñaba, que yo debía ser un gran cardenal. El rector y todos los catedráticos me decían que tenía una cara de obispo; pero yo me encolericé, después sonreí, y, por último, reí a estruendo, pues busqué y hallé la forma de colgar la sotana colegiástica y me largué a la vida mundana, a la vida con todo furor y sigo aun, teniendo 35 años esa vida de libertad fuera de las santidades, de los rectores, de los monseñores. El atletismo y la escena me atraían enormemente. Aquí empieza mi verdadera vida. Me relacioné con famosas figuras teatrales americanas Tyrene Power, Barrymore, Weslie Carter, Constance Collier, Wilton y Hawtrey, y ellos fueron los que me llevaron a las tablas.

Después del teatro tardó poco en atraerme el cinematógrafo. Respondía enteramente a mi genio aventurero, pues recuerdo que al embarcarme en Gibraltar para estas tierras de promisión, me sentía poseído de la fantasía de los antiguos conquistadores españoles, Hernán Cortés, por ejemplo... estaba convertido en un soldado de la fortuna.

Cuando Leslie Collier me conoció, yo trabajaba en un teatro de Northampton y encantado de mi arte, me contrató para representar "Thais" con Constance Collier.

Luego hice "El hombre de Cork" y resulté ser un cantor y danzarín de primera fuerza.

De allí pasó al arte mudo. Me contrató la Vitagraph como artista de segundo orden, pero se dieron cuenta de que yo servía para algo más y en 1914 Albert Smith me dió papeles de protagonista en "La isla de la regeneración", "Polvo de Egipto" y otras muchas más que no recuerdo. Luego hice las series, muchas series hasta que me cansaron y volví a hacer películas de corto metraje con la Paramount y First National.

Esa es toda mi autobiografía.

Algo más. Se ha dicho que soy el Adonis de la pantalla. ¡Bien a pesar mío lo declaro! Las chicas, mis admiradoras, dicen que mi cabeza es la de camafeo... lo de "feo", lo acepto, pero lo de "cama" ¡no!

¿Mis actores favoritos? Valentino, Barrymore, Fairbanks, Chaplin, la Pickford, la Pola y yo."

# EL DEBUT DE CATORCE BELLEZAS

QUE SE PRESENTAN EN LA PELICULA "LA MODISTILLA DE PARIS" Y EN LA QUE SE ADMIRA LA LABOR DE LA INTERESANTE ACTRIZ BETTY COMPSON

Las catorce mujeres más hermosas del mundo, que forman la Corte Internacional de Bellas Modelos de Paramount, hicieron colectivamente su debut frente a una batería de cámaras fotográficas al impresionarse la escena de "The Dressmaker From Paris", obra de la Paramount, dirigida por Paul Bern.

La escena a que nos referimos representa el interior de un "Department Store" con un escenario en un ángulo. Una división que parte del escenario separa la audiencia de unas 800 personas que asistieron al debut. El piso del escenario era de gruesos cristales, a través de los cuales, una batería de luces suavizaba la fuerza de los focos que colgaban del techo.

El escenario estaba formado por un semicírculo de arcos de cortinas de seda, por entre los cuales, una a una, iban apareciendo las modelos. Una banda de 25 músicos amenizaba el acto, mientras las modelos iban pasando por el escenario iluminado. La última en aparecer por el arco del centro fué Leatrice Joy, "La modistilla parisién" que venía ataviada con un gusto y una riqueza indescriptibles. Su traje era simple y contrastaba con su negro pelo y la blancura inmaculada de sus facciones. Un largo collar de perlas era su único adorno. Una corte de pajes sostenían la cola de su vestido al descender al escenario.

De la audiencia, compuesta necesariamente por profesionales, surgió un prolongado aplauso de admiración que daba la bienvenida a cada una de las artistas que aparecía en el escenario. Estas artistas fueron reunidas en un concurso universal de bellezas celebrado al efecto para escoger las catorce mujeres más hermosas del mundo. Los trajes que usaron son creaciones de Travis Banton, que vino especialmente de París a Hollywood para este objeto.

La Corte Internacional de Modelos Hermosas está compuesta por Eugenia Gilbert, "la que recibió el beso del sol del oeste"; Eta Lee, "La Princesa de Oriente"; Sally Long, "El descubrimiento más hermoso de D. W. Griffith"; Jocelyn Lee, "La Reina de la Belleza de Ziegfeld"; Cecile Evans, "La niña de las formas perfectas"; Clara Morris, "La de la cabellera de ensueño"; Olive Borden, "La niña-estrella del año 1925"; Cristina Montt, "La Hija favorita de Hispanoamérica"; Sally Rand, "Elegida por Cecil B. De Mille como la muchacha más hermosa de América"; Adalyn Mayer, "La Cindarela de 1925"; Mabel Coleman, "La Muchacha de Hoy"; Thais Valdemar, "Lo Más delicado de la nobleza europea"; Yola D'Avril, "La famosa modelo de Jean Patou"; Dorthy Seastron, "La Venus de las Nieves".

Los personajes más importantes de "La modistilla parisién", son: Leatrice Joy, Ernest Torrence, Allan Forrest y Mildred Harris, Adelaide Heibron y Howard Hawks escribieron la novela y Miss Heilbron hizo la adaptación.

Actores Paulina Starke y William Collier en la cinta The Devils Cargo de la Paramount

# EL CAMINO AUREO"

millonario Amos Prentice tie-
hijo, Edgardo, que no pudo
dramático a pesar de sus
iones, y aquél en recuerdo
, funda un asilo para artis-
casados.

joven Prentice sigue la bro-
se convierte en el primer hués-
del establecimiento haciéndose
ir bajo el nombre supuesto
ardo Craig. A poco de estar
la criada del asilo, Aurora
le hace comprender que el
sólo es consecuencia de la
ela de ambición, o de la fra-
del carácter y que, un asi-
artistas malogrados sólo
para malograrlos del todo. Es-
as concluyen por levantar el
n de tres asilados: Edgardo
Macario Bean, ex-empresa-
José Renard, músico sin suer-
tres acompañados de Auro-
lanzan nuevamente a la con-
del triunfo, y gracias a la
rancia de Edgardo y en
su dinero se inicia para
una época de sucesos. Aurora
a ser una cantante, Macario
un empresario hábil y José y Edgardo escriben su primera obra de éxito. Pero Edgardo sigue ocultando su verdadera identidad a Aurora, hasta que el triunfo hace de ella una artista famosa.

Llega el momento en que Aurora debuta en Broadway, donde se enamora de ella el joven millonario Dámaso Quaig. Aurora ilusionada por el éxito, llega casi a olvidarse de la protección y del cariño de Edgardo a quien le debe todo: desde el teatro en que trabaja hasta la obra en que triunfa.

Atormentado por la ingratitud, Edgardo huye de Aurora para encerrarse en su yate, con el cual pensaba coronar los ensueños de la casquivana. Sin embargo, Aurora se da cuenta a tiempo de su ingratitud y corre en su busca, descubriendo entonces el misterio de su éxito y el secreto sentimental de Edgardo.

En síntesis, una interesante comedia en la que Madge Kennedy, Mont-Blue y Pedro de Córdoba, sus principales intérpretes, reafirman nuevamente sus prestigios.

# La Próxima Película de Chaplín

pción de "Hacia el país del
la película que acaba de
" Carlitos Chaplin, y que
rá este año la empresa Ar-
Unidos, el célebre bufo está
ando los materiales para rea-
"El club de los suicidas", ar-
to que hace tiempo viene
upándole.
gran parte de esta nueva
será "filmada" en Inglaterra.
ena es paradojal y lleva el se-
llo trágicomico inconfundible de Chaplin: es la historia de un club compuesto por jóvenes "amateurs" del delito, quienes acostumbran a votar cuál de ellos tiene que efectuar un robo, o "despachar" a alguien. Chaplin, llevado por el azar, se halla en este club, y ahí empiezan sus peripecias, pues sus inclinaciones son, precisamente, todo lo contrario de las de un "amateur" de esta calaña.

# LAS BUHARDILLAS DE NEW YORK

PROTAGONISTA: MAY MC AVOY

MAY MC AVOY

Bello drama de amor y abnegación. La historia de una bella joven que sostiene con su trabajo la vida de sus seres queridos. Era muy joven, pero de un corazón grande y noble.

May Mc Avoy, fungía de muñeca donde trabajaba. Parecía una linda muñequita, pero era en realidad una bella mujer.

ASI EMPIEZA LA HISTORIA

En una de las azoteas de una pobre y vetusta casa de vecindad, en la parte Este de New York, vivía con su pobre hermano paralítico, y sus tíos, una bella jovencita nombrada Hilda. Ella durante el día trabajaba en un almacén de juguetería de los más acreditados y frecuentados por las familias del "Bon Ton". También, en una exhibición alegórica de Pascuas representaba a una muñequita mimada. Su único ambiente era ganar bastante dinero para atender al tratamiento clínico de su infeliz hermanito enfermo. Miguelito, que así se llamaba, pasaba largas horas en la azotea para recibir más el fresco y la influencia de la naturaleza en su abatido cuerpecito. En la azotea de enfrente, había construído un "bungalow" para vivirlo Demetrio Gray, viudo, y su hijita Susana. Demetrio era un joven y acreditado artista.

La vida en las azoteas era alentada por la amistad entre los vecinos, pues Demetrio sentía un profundo interés por la pequeña vendedora de juguetes. El invierno recrudecía e Hilda al ver que caía una fuerte nevada, se acordó que Miguelito estaba en la azotea y vestida de muñeca tal y como estaba corrió para la calle. En la puerta del establecimiento el dueño, que vivía enamorado de ella, la invitó para llevarla en su "Limousine". En el trayecto, el Jefe le ofreció a Hilda dinero para llevar a su hermano a un hospital; pero no eran muy sanas sus proposiciones. Al día siguiente él le dice que pida un regalo de Pascuas y ella le dice que quiere un abrigo grande de pieles valorado en $500.00. Ella lo recibió para empeñarlo y poder enviar a su hermano a un hospital. El dueño al regalarle el abrigo, la obligó a que viniera a verlo para comer juntos al día siguiente. Esa misma noche Hilda, vestida de muñeca, baila para distraer a su hermanito, cuya vida casi estaba apagada, y pensando que ya no lo volvería a ver, se acercó al borde de la azotea para lanzarse a la calle. Demetrio corrió hacia ella y la salvó.

Como Sterns, que así se llamaba el dueño del establecimiento se impacientaba, corrió a su casa para buscar a Hilda y allí se enfrentó con Demetrio. Este se sintió violento al reconocer en Sterns, al hombre infame que le había robado su esposa y había arruinado su hogar. La lucha fué terrible y con su vida pagó allí Sterns todas sus culpas.

Hilda abraza a Demetrio y de esta suerte Susana tiene una nueva mamá que la quiere y la cuida, e Hilda premiada por Dios encontró para su vida un hombre sano y digno.

Esta bella cinta cinematográfica se estrenará en Fausto mañana, lunes 31 de agosto.

BEBE DANIELS Y MICHAEL ARLEN EN EL ESTUDIO DE LA PARAMOUNT

Durante su visita a los Estados Unidos, Michael Arlen, el eminente escritor inglés, recibió el encargo de escribir el argumento de dos películas para Pola Negri, basadas en sus novelas, "El sombrero verde" y "Esta encantadora gente" Aprovechando su permanencia en Nueva York, Mr. Arlen visitó el estudio de la Paramount, en Long Island, mientras se impresionaban las escenas de la película 'La Manicura", en la cual la bella y aplaudida actriz Bebé Daniels desempeña el papel de protagonista

# NOTICIAS CINEMATOGRAFICAS

Por fin ha sido decidido que Elsie Fergusson no aparecerá en la versión cinematográfica de la novela "The Swan" (El cisne). Esta artista se ha disgustado con el "metteur en scéne", Mr. Buchewetski, el cual la ha despedido.

Es probable que sea Lilian Gish quien la substituya. Después de haber realizado este "film", miss Gish partirá para Alemania, a fin de interpretar el papel de Margarita al lado de Emilio Janning (Mefistófeles) en el "film" "Fausto".

—Ya se terminó la distribución de los papeles para el "film" "Peter Pan". Uno de los primeros papeles de esta producción será interpretado por una principianta, miss Mary Brián. Durante mucho tiempo se había creído que Mary Pienford interpretaría el papel de "Peter Pan". Hace sólo unas semanas que la esposa de Douglas Fairbanks hizo saber que no aparecería en este "film".

—El público extranjero podrá aplaudir dentro de poco un film, cuyo título inglés es "So This is Marriage" (Es esto el matrimonio?) Esta película es una adaptación de la novela de Carey Wilson. El "metteur en scéne", es Robert Henley. Los papeles principales han sido confiados a Conrad Nagel y Claire Windsor. Es una producción Metro-Goldwyn.

—Pola Negri desempeñará el papel principal del film "East of Suiz" (Al Este de Suez.)

—Milton Sills ha realizado por fin el ensueño de su vida. Dentro de poco dirigirá su primera película. Hasta ahora sólo conocíamos a Sills como a un buen actor; próximamente le conoceremos como "metteur en scéne". ¿Será detrás de la cámara, cinematográfica tan talentoso como lo fué delante? Esperémoslo.

—Sabido es que Jackie Coogan y Ramón Novarro (el héroe de "Scaramouche") pueden vanagloriarse de haber sido recibidos por Su Santidad en audiencia especial. Ramón Novarro cuenta que fué autorizado, a llevar consigo a un fotógrafo, el cual lo fotografió en los salones del Vaticano en cinco "poses", distintas. No tenemos ningún inconveniente en creerlo... pero... En fin, a pesar de esto es un gran artista.

—Ronald Colman aparece junto con Doris Kenyon en "A thief in Paradise". (Un ladrón en el Paraíso.) Ante este joven actor se abre seguramente un gran porvenir. El título de su próximo film es "Turnish" (Marchito.)

—Norma Talmadge acaba de establecer un record con su nuevo film "The Lady". Este film ha sido realizado en treinta y dos días.

—"Desert fiddler" (El violinista en el desierto) es el título del próximo film de Carlos Ray, en el que aparecerán Betty Blythe y Bárbara Bedford.

—El célebre actor americano James Kirkwood acaba de rehusar a una compañía cinematográfica una propuesta según la cual dicha compañía se comprometía a pagarle una cantidad semanal de 2,500 dólares si quería formar arte de su tropa permanente. Kirkwood es un apasionado de las candilejas.

—La ciudad de Tampa, en el Estado de Florida, va a hacer la competencia a Hollywood. En efecto, una gran compañía acaba de establecer sus estudios en dicha ciudad. Para ello ha gastado más de siete millones de dólares. Se han construído castillos, templos, jardines, etc., que servirán para formar las escenas de los futuros films. ¡Y todavía habrá quién asegure que las compañías americanas atraviesan una crisis aguda!...

—En Nueva York ha correspondido este año el premio de diez mil dólares donados por Adolfo Zukor para el mejor argumento de películas, y distribuído por la Liga de Autores de América, al escritor Rafael Sabatini, quien con su obra "Scaramouche", filmada por la Metro-Goldwyn, bajo la dirección de Rex Ingran, obtuvo uno de los éxitos más señalados de la temporada neoyorquina.

El jurado que discernió el premio estaba integrado por Mary Roberts Rinchart, Edward Childs Carpenter, Charles Dana Gibson, Frederic Roy Martín y George Bair Backer. Revisó muchas obras, y después de una prolija selección fueron apartadas "Scaramouche", "El ladrón de Bagdad" y "Una mujer de París", de Chaplin.

Se reconoció que "El ladrón de Bagdad" es una creación maravillosa, pero por su carácter de adaptación de "Las noches de Arabia", no se estimó suficiente su originalidad; en cuanto a "Una mujer de París" se tuvo en cuenta la observación meticulosa que revela esa obra de Chaplin.

Pero el premio se concedió a "Scaramouche", pues se considera que es un relato excepcional y una pintura histórica de gran fuerza emotiva.

—El estreno de "La quimera del oro", la última producción cómica de Charles Chaplin, se realizará en Nueva York en estos días.

La encantadora actriz Viola Dana en la cinta Forty Winks de la Paramount

# LA MODA DE LAS PIERNAS SIN MEDIAS

ES UNA PROTESTA CONTRA LA CARESTIA DE AQUELLAS Y LOS FABRICANTES ESTAN ATERRADOS

La metrópoli de la industria cinematográfica está siendo teatro de una verdadera revolución.

Las señoras y señoritas de Hollywood acaban de sublevarse contra el excesivo costo que los industriales imponen a sus mercancías, y especialmente a las medias, y se han lanzado a defenderse contra semejante abuso por medio de un sistema que empieza a surtir sus efectos y siembra el terror entre los fabricantes de Norte-América.

La resolución adoptada ha consistido en renunciar en absoluto al uso de las medias.

En estos días, personalidades de tanto relieve en Hollywood y en la pantalla como Nita Naldi (la Vampiro), Clara Baw, Nita Stewart, Jacqueline Logan, la versátil Viola Diana y otras de las más bellas artistas de la pantalla se presentaron en las calles y puntos de reunión vistiendo las faldas cortas de moda y con las piernas desprovistas de medias.

Algunas de ellas llevaban la piel pintada con arabescos obscuros, muy caprichosos, y otras, sin el menor adorno. Unicamente en el tobillo lucían un aro de oro con piedras preciosas.

La osada innovación ha sido pronto imitada en los juegos de golf por las señoras de la plutocracia y las que imponen las modas en el territorio de Los Angeles.

Los fabricantes de medias evidencian ya el pánico que el suceso les produce. Admiten que ellos tienen una gran parte de culpa, por haber dado el primer paso peligroso, introduciendo en el mercado las medias color carne.

Otros atribuyen el daño nada menos que al presidente de la república, Mr. Coolidge, por haber irreflexivamente estimulado el conflicto de las modas en su discurso ante los fabricantes de algodón, en el cual hacía pública su repugnancia contra la "igualdad del traje de las mujeres" ("standardisation of woman's dress"), aun cuando ello significara el acabamiento de la mitad de las contrariedades e incertidumbres del comercio textil.

El presidente fué aún más lejos, expresando su convicción de que el cambio de moda "nos aliviaría de la monotonía y añadiría algunas especias a la vida."

Las señoras de Hollywood han tomado la palabra al jefe del Estado. En tanto que añaden especias a la vida arguyen que todas practican la doctrina presidencial de aumentar la economía.

En otras ciudades de Estados Unidos se ha emprendido una violenta cruzada contra los fabricantes de otros géneros que han alcanzado precios excesivos, absteniéndose las señoras de comprarlos y adquiriendo, en cambio, géneros que han alcanzado precios excesivos, absteniéndose las señoras de comprarlos y adquiriendo, en cambio, géneros baratos, aunque sean de clase inferior.

El autor Adolphe Menjou y la actriz Francis Howard en la cinta ¡The sevan! de la Paramount dirijida por Buchoweiske.

# ELIGIENDO BELLEZAS

En esta época de velocidad, de inquietud y de constante agitación que caracteriza el momento en que vivimos, ya no nos causa admiración, ni siquiera nos mueve la curiosidad, hechos que hasta relativamente poco tiempo nos parecían de una gran transcendencia.

En el espíritu de la mujer este fenómeno presenta características que denotan bien la completa remodelación de las costumbres, de la educación y del carácter.

Si en los tiempos de nuestros abuelos hubiese aparecido en un diario de cualquier localidad un anuncio diciendo "Se necesitan bellezas", ¿cuántas dignas hijas de Eva hubieran sido capaces de presentarse a la demanda? Muy reducido hubiera sido el número de éstas, seguramente. La modestia y la educación rigurosa de aquellos tiempos, se habrían constituído en barreras que muy pocas mujeres hubiesen llegado a flaquear.

Pero la época del automóvil, del avión, del tráfico pavoroso, la época del cinematógrafo, en fin, modificó las costumbres transformó el espíritu de las gentes.

En los Estados Unidos un "producer" está realizando una película que lleva por título "Pretty ladies" (señoras bonitas), para la cual necesitó un lote de figurantes del bello sexo (del bello de verdad( no inferior a 150. El director de escena, Monte Bell, no queriendo dejar mal puesto el título y desconfiando de su propia pericia en tan delicada materia, encargó al famoso empresario perito en "bellezas femeninas", Florenz Ziegfeld, que le consiguiera un centenar y medio de las más lindas muchachas de Nueva York... Después de publicar un anuncio en algunos periódicos y una vez hecha la selección que se le encomendara, Ziegfeld envió a Monta Bell la friolera de 800 fotografías de damas que habían ido a ofrecer para la cámara cinematográfica su seductor palmito. Entre las 800 pretendientes, el director eligió las 150 que necesitaba... lo cual según afirma, no le resultó demasiado fácil.

Después de esto, aun no faltarán espíritus pesimistas que afirmen que lo bueno no abunda...

# Crónica Cinematográfica de París

El gran artista Iván Mosjoukine, acaba de entrar a formar parte de la France Film, y su primera creación será "Miguel Strogoff", cinta tomada de la conocida novela de Julio Verne, la que pondrá en escena V. Tourjansky.

—El aviador Nungesser se propone hacer una jira por Estados Unidos para intervenir en un sensacional film en el que aparece él mismo.

Realizará grandes exhibiciones en distintas ciudades, antes de que se conozca la cinta de que se trata.

—La célebre obra de Louis Hemon "Marie Chapdelaine" se verá pronto en la pantalla. M. Louis Moroud ha comprado los derechos del autor a precio que sobrepuja todo lo pagado hasta hoy en Europa por trabajos de esta índole.

—Está oficialmente fundado el Cinema de los Niños, que dirigirán Charles Gallo y Jean de Rovera, quienes se proponen sólo darnos cintas exclusivamente dedicadas a la juventud.

# ESPAÑA Y LAS REPUBLICAS HISPANOAMERICANAS

**DEBEN TRABAJAR CONJUNTAMENTE POR SU RESPECTIVO ENGRANDECIMIENTO**

Por D. Juan Pérez-Caballero

España, vieja nación europea, tiene en Europa objetivos propios en relación con sus exigencias geográficas y con sus gloriosas tradiciones históricas. Unas y otras reservan a nuestro país la vigilancia de la civilización en las cuenca occidental de ese mar que los romanos llamaron con razón y en verdad suyo: "Mare Nostrum". Pero aparte de tales objetivos europeos, por consideraciones también geográficas e históricas, siempre fundamentales, España, por estar situada en el extremo Suroeste y mirando hacia América, y por haber sido la descubridora, la conquistadora y civilizadora de las tierras que debieron llevar el nombre de "Colonasia", tiene una misión permanente que cumplir en aquel nuevo continente, en particular en la inmensa región organizada y políticamente regida por los de nuestra misma raza, que forman veinte Repúblicas, soberanas e independientes, emplazadas desde el sur de los Estados Unidos, en Méjico, hasta la Tierra del Fuego, en el estrecho de Magallanes.

Es, sin duda, de lamentar que las veinte Repúblicas hispanoamericanas no hayan formado un bloque único político, como lo hicieron los Estados de origen anglosajón. Su autoridad mundial sería infinitamente más grande y podrían contrarrestar con mas facilidad y mejor la influencia que aquellos ejercen, no solo en el continente americano, sino en el mundo entero. De haber existido, desde sus comienzos, la Federación hispanoamericana frente a la angloamericana, aquella hubiese sido casi tan fuerte como ésta y Monroe no hubiese mantenido su doctrina, que, traducida al lenguaje vulgar, significa "América para los yanquis".

La Historia y la Geografía se impusieron, como se imponen siempre. A la inmensidad y a lo quebrado del terreno se unió el espíritu individualista hispánico, en contraste con el social y colectivo anglosajón. La diversidad de razas directoras engendró conceptos diferentes, que perduran y perdurarán por muchos siglos. Otro factor influyó en el surgimiento de múltiples nacionalidades en Suramérica, y fué la existencia de grandes masas autóctonas indígenas que los españoles, más humanitarios que los sajones, no destruyeron, pese a las exageraciones del dominicano padre Las Casas, que tanto y tan injustamente ha laborado contra el prestigio de la colonización hispánica. La verdad y la justicia se abren camino, y son hoy suramericanos ilustres, estudiosos de su historia, los que van destruyendo una injusta leyenda y demostrando con pruebas irrebatibles, documentales, que si hubo, en efecto, abusos y hasta crímenes en la obra inmensa emprendida por España, por haber tenido que servirse no siempre de los mejores, sino con preferencia de los más resueltos y arriesgados, en general las leyes, las Ordenanzas, los planes españoles fueron atinados, respetuosos con la Moral y el Derecho e inspirados en lo que, en la época, era tenido por más progresivo y cristiano.

El hecho es que, frente al gran coloso de los Estados Unidos de Norteamérica, tienen que actuar en el propio continente veinte Estados de desigual consistencia, más preparados a defender su bien ganada independencia que a unirse y coligarse entre si para su recíproco engrandecimiento. No obstante, su riqueza es tan efectiva y varia, disponen de tan extensos y atractivos territorios, que a pesar del mal germen de indisciplina que les dejamos los españoles y del clásico y resurgido sistema de los pronunciamientos militares, que allí, como aquí, aun perdura, prosperan las veinte Repúblicas hispanoamericanas y con cadencias diferentes caminan todas en dirección de un positivo y resplandeciente progreso.

Orgullo legítimo de España es comprobar cómo su obra se mantiene y se perfecciona al través de aquel mar que surcaron por vez primera tres míseras carabelas tripuladas por esforzados y modestos navegantes, a quienes infamó el genio de Colón y el resuelto apoyo de la gran Reina Isabel la Católica.

Varios, y hasta en ocasiones contradictorios, son los problemas políticos, económicos y sociales que toca resolver a las Repúblicas hispanoamericanas. Algunas, las más cercanas al coloso del Norte, desde Méjico hasta el Canal de Panamá (que se piensa en desdoblar con el de Nicaragua), su principal difícil cometido consiste en resistir la presión nórdica, manteniendo su personalidad y luchando por conservar con su independencia política las características de su raza. La lucha presenta serias dificultades, siendo tal vez la mayor el influjo que ejerce la masa y la fuerza avasalladora del progreso material combinado con el dinero. Si durante mucho tiempo el oro inglés hizo milagros en Europa, el dólar yanqui lo hace en la América más castizamente hispánica. Defenderse, poner obstáculos, desenmascarar planes y en ocasiones acudir a la violencia son recursos más fáciles de sugerir que de realizar y hacen honor a los que lo practican. En este terreno admira la labor que viene realizando Méjico, en medio de internas revueltas, que agravan la incultura de la gran población india, los defectos inherentes al mestizismo y las ambiciones que despiertan los ricos yacimientos petrolíferos. Contra todos y contra todo han sabido maniobrar los sucesores del inolvidable don Porfirio Díaz. La riqueza del país permite restaurar fuerzas tan pronto como disfruta de paz por corto plazo. En uno de ellos parece encontrarse al presente, gracias al patriótico tacto de codos mantenido entre los presidentes Huerta y Obregón y que continúa el hoy en funciones, desde diciembre último, don Plutarco Elías Calles.

Algo análogo acontece en las Repúblicas de Centroamérica, donde no ha podido prevalecer la unión, a pesar de los múltiples ensayos para constituir la titulada República Mayor. No es difícil adivinar de donde proceden las intrigas y quienes y por qué favorecen la discordia. Ello debiera bastar para reaccionar contra la misma.

A todas partes llega la influencia yanqui en Suramérica; pero hay países que, por su mayor lejanía o por otras causas, sufren menos su acción. Los favorecidos por una gran emigración europea, gracias a estar bañados por el Atlántico: Brasil, Uruguay, Argentina, Cuba, son aquellos en que domina la impronta hispánica — española o portuguesa según quienes fueron sus descubridores y colonizadores—. Las Repúblicas del Pacífico se defienden por la mayor dificultad de llegar a ellas y conservan en gran parte el carácter que las imprimiera el floreciente Virreinato del Perú, siquiera, para liquidar diferencias provocadas por las ansias de poseer las tierras privilegiadas del guano, hayan acudido recientemente al arbitraje de los Estados Unidos. De desear es que esta vez se resuelva definitivamente el litigio sobre las provincias salitreras de Tacna y Arica, para que Chile y Perú reanuden amistosas relaciones, acordándose de que son hermanas y olvidando la querella que existió entre ellas. Sólo es de lamentar que el acuerdo no se realice, como se intentó, bajo el manto protector de España, matriz de ambas y de las veinte Repúblicas hispanoamericanas. Triunfó el panamericanismo sobre el hispanoamericanismo, y, sin embargo, aquel, creación del imperialista yanqui Mr. Blaine, es algo artificial que solo cuenta con la materialidad del lugar, prescindiendo de los demás distintivos de la raza, y éste, en cambio, es una realidad que surge de la evidente comunidad de origen, de ideas y de aspiración.

Dos criterios exclusivistas y opuestos se han sustentado en nuestra orientación americana. Unos han concebido la actuación de España en la América de su raza como algo puramente sentimental afectivo, desprovisto de todo interés práctico, que ha culminado en los infinitos lirismos propios de los discursos con que se festejan las inteligencias entre pueblos hermanos. Otros han supuesto que lo único interesante era lo material, lo sensible, lo prácticamente cotizable, el cambio de productos y el recíproco engrandecimiento. Como siempre, en el medio está la virtud, y la realidad impone y la conveniencia aconseja la combinación de idealidades y de intereses, que responde a la doble naturaleza de alma y cuerpo de que están dotados los seres conscientes.

Prueba de la verdad y de la realidad de los vínculos entre España y las Repúblicas hispanoamericanas es que abarcan la vida total y son como los lazos familiares, que comprenden lo bueno y lo malo. Las amistades se forjan y se destruyen a voluntad; el parentesco subsiste cualquiera sea el grado de sampatía o antipatía, de concordancia o de desavenencia. El lazo de unión está en la sangre, que, por mucho que se renueve, conserva el germen y la unidad de origen. De aquí que las relaciones entre España y sus hijas americanas tengan el sello especial que imprime la Naturaleza a los lazos creados por ella, que la voluntad es impotente para romper.

Por lo que hace a las relaciones comerciales, siendo y debiendo ser muy importantes, no ofrecen el porvenir que muchos esperan. Las Repúblicas hispanoamericanas son un gran mercado, llamado a ensancharse ilimitadamente, sin embargo, por su contextura especial, es empresa casi imposible la celebración de beneficiosos Tratados de comercio. La gran mayoría de las Repúblicas hermanas cifran su vida en su producción agrícola; dependen de la buena o mala cosecha, y, como no quieren gravar sus ingresos en las tarifas arancelarias, que bajan y suben según las necesidades del Fisco. La libertad arancelaria, que desean mantener a todo trance, es opuesta a la celebración de Tratados de comercio. Son infinitos los ensayos hechos, y jamás respondieron los resultados a las esperanzas.

El regimen arancelario hispanoamericano se basa sobre la cláusula de la nación más favorecida, y no sobre la reciprocidad, siendo imposible obtener especiales concesiones que no se apliquen a los demás países. España, pues, no debe hacerse grandes ilusiones de encontrar en sus hermanas de América mercados favorecidos. Así y todo, por la similidad de gustos y por lo numeroso de las colonias españolas que allí encuentran campo a su laboriosa actividad, a poco que se esfuerce España hallará mercados importantes en suramérica.

La emigración, bien vigilada, a la usanza de Italia, es igualmente causa de recíproco beneficio. No sólo da salida a elementos que entre nosotros se asfixian, sino que, por tratarse de países en su mayoría vírgenes, abren cauces donde los vigorosos logran fortuna.

No hay duda: la América española presenta escenario amplísimo para las actividades materiales de nuestro país, donde la comunidad de idioma abre de par en par todas las puertas. A la vez la América española es campo adecuado para iniciativas y empresas de cultura, de espiritualidad, de mutuo prestigio, que trascienden al orden político y que se traducen en acrecentamiento de las respectivas personalidades soberanas e independientes de España y de las que fueron sus hijas.

Es fenómeno político al alcance de todo observador de la fuerza que recíprocamente se prestan los pueblos y los Gobiernos de origen anglosajón (la Gran Bretaña y los Estados Unidos), sin mengua de sus privativas soberanías. A conseguir la misma finalidad deben aspirar España y las Repúblicas hispanoamericanas, cuyos intereses son comunes en muchas partes y en ninguna opuestos. La presencia de dichas Repúblicas en la Sociedad de Naciones (que debiera ser general, sin excepción alguna) presta oportunidad admirable al desarrollo de esa política de mutua ayuda, intimidad paterna y recíproco agradecimiento.

El anunciado viaje de S. M. el Rey don Alfonso XIII, o en su defecto el del Príncipe de Asturias, contribuiría en alto grado a esa obra de acercamiento. El intercambio de profesores y de personalidades eminentes viene laborando en muy favorable sentido. Acción perseverante, altruista, de prestigio y comunidad de raza es la que deben practicar España y las Repúblicas hispanoamericanas, con absoluta independencia, pero con idénticas miras.

Al proceder así, aquella y éstas recogerán abundantes y óptimos frutos, y sus personalidades respectivas se acrecentarán hasta hacerse decisivas en el concierto mundial.

J. Pérez-Caballero.

(De "El Imparcial" de Madrid.)

## CUENTOS EXTRANJEROS

# VOTO CUMPLIDO

Journet golpeó violentamente la mesa, sobre la que Fifine acababa de colocar un sifón y tres vasos con líquidos de distintos colores.

—Si cura mi mujer —dijo— vendo el caballo y doy el dinero al Hospicio.

Chocó su vaso con el de sus dos compañeros, bebió un trago de aperitivo y agregó:

—Si miento, que se me caiga la lengua.

Luego se enredó en un largo discurso dedicado al panegírico de su compañera de treinta años, que sin duda alguna tenía su genio, y a la que no pocas veces había tenido que zurrar la badana; pero que todo bien considerado era una excelente mujer.

—Y, además, que uno es así... Cuando se está acostumbrado a vivir con alguien es una gran pena pensar que un día se puede encontrar uno solo.

Se conmovió.

—Verla enferma, me deprime. Desde hace dos semanas que está en cama no puedo parar en casa. Necesito olvidar bebiendo con uno y con otro.

En la última quincena Journet, en efecto, dejaba la taberna sólo cuando los compañeros invitados por él le abandonaban para ir al trabajo y tenía que salir para buscar otros en la plaza o en la orilla del río, sitios donde es seguro encontrar compinches a quienes no les da miedo la bebida, sobre todo cuando no les cuesta nada.

Por las tardes Journet estaba tan inseguro sobre sus piernas que el marido de Fifine, la tabernera, tenía que cogerle del brazo para llevarle a casa.

A lo largo del camino el viejo hablaba de su mujer líricamente y agravado, como si ya estuviese muerta. Después culpábase vehementemente de su intemperancia y finalmente daba palabra solemne de no beber más.

Al día siguiente, sin embargo, apenas abierta la puerta por Fifine, presentábase Journet. De pie ante el mostrador, administrábase su primera consolación.

La mujer de Journet se puso mejor. Pudo levantarse y andar un poco.

—¿Venderá usted, pues el caballo?—preguntó la Fifine.

—¿Mi caballo?

—Hombre, sí.

Y recordó a Journet su juramento.

—La pobre no está curada—replicó, moviendo la cabeza y con aire de preocupación—. Está muy pálida y débil. Apenas si come... y no puede tocar a nada.

Transcurrieron algunos días. Una mañana se presentó Journet en la taberna, gritando:

—¡Gracias a Dios, la moza ya está buena! Y bien buena. Lo menos una hora me ha estado predicando a causa de la bebida. Cuando una mujer empieza a gruñir de ese modo se le puede encargar al médico que se quede en su casa.

—Entonces, ¿ahora sí que venderá usted el caballo y dará el dinero al Hospicio?

Pero el viejo no oyó no quiso oír.

—Dame, hermosa —dijo dulzonamente— un vaso del blanco.

¿Sería porque Journet no cumplió la promesa? ¿Sería porque la mujer se levantó demasiado pronto? ¿O acaso porque se puso prematuramente a trabajar?

Lo cierto es que tuvo una recaída tan grave, que el médico se mostró preocupado.

Journet se dedicó a amargas censuras, se acusó públicamente en la taberna, se declaró perjuro, obligó a un amigo a redactar un escrito que él firmó, obligándose esta vez, sin excusa ni pretexto, a cumplir lo que ofrecía. La Fifine guardó el papel en un cajón de la cómoda.

Y la mujer curó.

Era día de mercado en Villeneuve. Journet salió de su casa, llevando al caballo de la brida y colgada de su brazo una cesta, de la que salían algunos maullidos.

Atravesó el pueblo. Los vecinos mirábanle con curiosidad y se daban con el codo. Alguien le preguntó:

—¿Qué, tío Journet? ¿Se decide a vender el caballo?

—¡Claro, hombre! Lo prometido es deuda.

A primera vista se advierte que está tranquilo, que si siente algún disgusto lo disimula muy bien. Mirándole mejor, se nota algo de ladino en la pupila de sus ojillos, en la contracción de su boca, en toda su persona.

¿Pero por qué diablos llevará el gato al mercado?

Antes de que se lo pregunten se halla en la carretera. Dentro de una hora llegará a Villeneuve.

Ató el caballo a una anilla clavada en el suelo. En el mercado había un murmullo confuso. Se sentó sobre una piedra. En la cesta, que colocó entre sus piernas, el gato mayo, gime, se agita...

Los hombres van y vienen, mirando de pasada los animales expuestos, dan algunas vueltas, tornan sobre sus pasos, interrogan a los vendedores. Uno se acerca a Journet:

—¿Cuánto quieres por el animal?

—Te pregunto el precio del caballo.

—Y yo te contesto: un duro. Ni más ni menos.

El hombre hizo un gesto displicente:

—O este viejo está loco o tiene ganas de bromas.

Por tercera vez repitió la pregunta, a la que Journet, que comienza a reír, contesta:

—Un duro.

Después agrega:

—Puedes mirarle, tocarle, abrirle la boca, cerrarle un ojo, pasearle; lo que quieras; no te cohibas, muchacho. Y si encuentras un animal como este en el mercado por un duro, yo lo pago de mi bolsillo. Ahora que tengo que decirte —abrió su cesta y sacó al gato— que no vendo el caballo sin el minino.

—¿Y cuánto quieres por el minino?

—Dos mil francos.

El tratante no sabía qué pensar. Pero en el curso de la conversación adquiere la doble certidumbre de que el viejo ni bromea ni está loco. ¿Entonces, qué? Que es un hombre raro. A su edad se le pueden permitir esos caprichos.

Comienza el chalaneo. Journet, inquebrantable, sostiene su precio.

—Dos mil cinco.

—Vamos, ya lo dejará usted en dos mil.

—Dos mil cinco; hay que tomarlo o dejarlo.

—Bueno, lo tomo.

Chocan las manos y van a beber un trago para celebrar el negocio. Journet vuelve al pueblo con su cesta vacía al brazo.

Pasa ante la taberna de la Fifine, fingiendo no reparar en que hablan animadamente —de él, sin duda—; cruza la plaza sin dignarse observar que despierta gran curiosidad, se mete en una calle, llama a la puerta del Hospicio y pregunta por el secretario.

Le pasan al despacho, y dice al funcionario:

—Tal vez sepa usted que, estando mi mujer enferma, hice la promesa de que si curaba, vendería mi caballo y daría el dinero al Hospicio.

El secretario hizo un gesto evasivo.

—Mi costilla se ha puesto buena y vengo a cumplir mi palabra. Esta mañana he vendido el caballo; y aquí está el precio.

Puso un billetito de cinco francos sobre la mesa, y, discretamente, sin cuidarse siquiera de recoger recibo, se retiró.

Pedro LA MAZIÈRE.

## Base Ball en Preston

El numeroso público que ayer domingo presenció el juego llevado a efecto entre las novenas "Bella Vista" de Banes y "Albión" de Preston, tiene que haber quedado satisfecho, en primer lugar, porque el espectáculo era gratis y en segundo, porque el juego en sí resultó bueno a pesar de los errores cometidos.

En la primera mitad del juego todo parecía suponer que los locales iban a recibir los fatídicos nueve ceros, porque el lanzador visitante estaba colosalmente intransitable; pero en el sexto inning, no sabemos si porque aflojó o por que se le aclaró la vista a los bateadores locales, le conectaron algunos hits, los que ayudados por errores del campo le sirvieron para anotar dos carreras en ese inning.

En el séptimo, ocupó el plate por los locales el joven Terencio, quien amarró muy corto a los contrarios, no permitiéndoles ningún hit en las tres entradas, y sirviéndoles en el octavo un ponche a cada uno de los tres bateadores que se le enfrentaron, esto es, un escón de struck outs lo que significa un triunfo. Además hizo la tercera carrera de su novena.

Entre los visitantes, todos ellos muy correctos, distinguióse mucho su segunda base, quien aceptó airosamente muchos lances, algunos de ellos difíciles.

Los locales, correctos también, pero en algunos momentos "Lucas Gómez" hizo de las suyas; empezando la dirección por cometer el error de poner a Guillermo en el short stop, posición que él nunca juega y que le valió los dos errores con que aparece en el score. A nuestro juicio este es el mejor player de la localidad, sobre todo en las dos posiciones que siempre defiende, detrás del home y la inicial.

Véase a continuación el score que hemos anotado como simples espectadores, en el que es posible que haya alguna anotación que no esté completamente de acuerdo de cómo haya sido la jugada, debido a que en distintas ocasiones parte del público y los jugadores al bate, se han interpuesto entre nosotros y los jugadores en los precisos momentos de estarse realizando una jugada, impidiéndonos por lo tanto precisarla con la debida exactitud, la que hemos anotado según nos ha sido relatada.

Score:

BELLA VISTA

| | V. | C. | H. | O. | A. | E. |
|---|---|---|---|---|---|---|
| R. Alvarez lf. | 3 | 2 | 2 | 0 | 0 | 0 |
| J. Sierra 2b. | 3 | 2 | 1 | 1 | 1 | 0 |
| W. Torres cf. | 4 | 1 | 1 | 1 | 1 | 0 |
| R. Hidalgo 1b. | 3 | 0 | 2 | 8 | 0 | 1 |
| A. Alvarez ss. | 3 | 0 | 0 | 0 | 4 | 2 |
| V. Morales 2b. | 3 | 0 | 0 | 3 | 2 | 0 |
| M. Sánchez c. | 4 | 0 | 0 | 11 | 0 | 1 |
| M. Muñoz rf. | 3 | 0 | 1 | 2 | 0 | 0 |
| L. Fuentes p. | 3 | 0 | 0 | 1 | 1 | 0 |
| Totales | 29 | 5 | 7 | 27 | 9 | 4 |

ALBION

| | V. | C. | H. | O. | A. | E |
|---|---|---|---|---|---|---|
| R. Sánchez 1b. 3b. ss | 4 | 0 | 0 | 6 | 2 | 1 |
| L. Rivert 3b. ss. | 4 | 0 | 1 | 0 | 2 | 3 |
| G. Morencio ss. 1b. | 4 | 1 | 1 | 10 | 1 | 2 |
| J. Mañé rf. | 4 | 1 | 2 | 2 | 0 | 0 |
| R. Morales cf. | 3 | 0 | 1 | 4 | 0 | 1 |
| J. Rubens 2b. | 3 | 0 | 1 | 4 | 0 | 1 |
| P. González c. | 4 | 0 | 1 | 3 | 0 | 0 |
| J. Gutiérrez p. | 2 | 0 | 0 | 0 | 1 | 1 |
| G. Massó lf. | 3 | 0 | 0 | 0 | 0 | 0 |
| Terencio p. | 2 | 1 | 1 | 0 | 0 | 0 |
| Totales | 33 | 3 | 8 | 27 | 7 | 8 |

Anotación por entradas:

| | | | | |
|---|---|---|---|---|
| Bella Vista | 101 | 030 | 000 | — 5 |
| Albión | 000 | 002 | 100 | — 3 |

SUMARIO:

Two base hits: J. Rubens y R. Almenares.

Stolen bases: W. Torres, V. Morales y J. Rubens.

Double plays: Rubens a Morales.

Struck outs: Fuente 2, Gutiérrez 1, en seis entradas; Terencio 3 en 3 entradas.

Bases por bolas: Fuentes 1, Terencio 1, Gutiérrez 1.

Wild pitchers: Fuentes.

Passed balls: M. Sánchez.

Umpires: Lucho Canales y Gregorio Lilas.

Preston 24 de agosto de 1925.

Pedro Gómez.

## GANA Y PIERDE EL JESUS DEL MONTE

En el primer juego de los dos celebrados el pasado Domingo 23 por el potente club Jesús del Monte resultó vencedor el Club Atlético del Carmen (Carmen Star) con la futbolística anotación de 18 por 17.

Pous y Nodarse fueron apleados por los muchachos del Carmen y los blanqui-negros, por su parte, dispararon 19 hits. Inclán, de los vencedores, fué el que más se distinguió en el ataque, conectando un home run, un tribey y un tubey.

En el segundo juego actuó magistralmente el pitcher estrella del Jesús del Monte, Lorenzo Nodarse, el cual se anotó su novena victoria, continuando invicto.

Véase el score del segundo juego:

SAN FRANCISCO

| | V. | C. | H. | O. | A. | E. |
|---|---|---|---|---|---|---|
| Toledo, c | 4 | 1 | 1 | 8 | 2 | 0 |
| Estenoz, ss | 4 | 1 | 1 | 1 | 1 | 1 |
| Clavel, lf | 3 | 0 | 2 | 0 | 0 | 0 |
| Cheo, cf | 4 | 0 | 1 | 4 | 0 | 0 |
| Santos, 2b | 3 | 0 | 0 | 1 | 2 | 0 |
| Garrido, 3b | 4 | 0 | 0 | 2 | 0 | 1 |
| Gutiérrez, rf | 2 | 1 | 0 | 0 | 0 | 0 |
| Alonso, 1b., p | 4 | 0 | 1 | 5 | 1 | 0 |
| Fernández, p., 1b | 4 | 1 | 0 | 3 | 1 | 0 |
| Totales | 32 | 4 | 6 | 24 | 7 | 2 |

JESUS DEL MONTE

| | V. | C. | H. | O. | A. | E. |
|---|---|---|---|---|---|---|
| C. Pous, 1b | 4 | 2 | 3 | 10 | 0 | 0 |
| L. Nodarse, p | 5 | 1 | 1 | 0 | 2 | 0 |
| V. Pérez, rf | 4 | 2 | 2 | 3 | 1 | 1 |
| R. Carcas, ss | 4 | 2 | 2 | 3 | 2 | 0 |
| E. Pous, cf | 3 | 0 | 0 | 3 | 1 | 0 |
| D. Gómez, 2b | 4 | 1 | 2 | 0 | 4 | 1 |
| D. Valdés, lf | 4 | 0 | 2 | 1 | 0 | 0 |
| J. Hernández, 3b | 4 | 0 | 1 | 2 | 1 | 0 |
| F. Ballesté, c | 3 | 0 | 0 | 6 | 1 | 0 |
| Totales | 15 | 8 | 13 | 27 | 12 | 2 |

Anotación por entradas

| | | | | |
|---|---|---|---|---|
| San Francisco | 000 | 040 | 000 | —4 |
| Jesús del Monte | 111 | 040 | 10x | —8 |


## DIRECTORIO PROFESIONAL

### ABOGADOS Y NOTARIOS

FELIPE RIVERO
Notario Público
MANUEL DE CINCA
RAFAEL DE ZENDEGUI
Abogados
BANCO COMERCIAL DE CUBA
Aguiar número 73
Dptos. 710-11-12. Tel. M-1472

Dr. ELIO ROSELLO MONTAÑO
Abogado y Notario
Herencias, Divorcios, Asuntos hipotecarios: rapidez en el despacho de las escrituras con su legalización. Neptuno, 50, altos. Teléfono A-8502.

Dr. JORGE MAÑACH
ABOGADO
BUFETE DE
CRUZ, LLAMA Y MAÑACH
Asuntos Civiles y Criminales
O'Reilly, 40. Teléfono M-5040.

Edmundo Gronlier González
ABOGADO Y NOTARIO
Francisco A. Gorriaran
ABOGADO
Aguiar 73, 4o. piso. Telf. M-4310.
23267 25 ag

MANUEL JIMENEZ LANIER
FERNANDO ORTIZ
OSCAR BARCELO
ABOGADOS
JUAN RODRIGUEZ RAMIREZ
ABOGADO Y NOTARIO
San Ignacio, 40, altos, entre Obispo y Obrapía. Teléfono A-3701.

DR. OMELIO FREYRE
Abogado y Notario
Asuntos civiles y mercantiles. Divorcios. Rapidez en el despacho de las escrituras, entregando con su legalización consular las destinadas al extranjero. Traducción para protocolarlos, de documentos en inglés. Oficinas: Aguiar, 66, altos, teléfono M-5679. C 1000 Ind 10 f

Dr. Mario de Franco y Beoto
ABOGADO
Bufete, Empedrado 64. Telf. M-4067. Estudio privado, Neptuno 220. A-6350.

Ldo. Ramón Fernández Llano
ABOGADO Y NOTARIO
Habana, 57, teléfono A-9313.

PELAYO GARCIA Y SANTIAGO
NOTARIO PUBLICO
GARCIA, FERRARA Y DIVIÑO
Abogados, Aguiar, 71, 5o. piso. Teléfono A-2194. De 9 a 12 a. m. y de 2 a 5 p. m.

MARCAS Y PATENTES
DR. CARLOS GARATE BRU
ABOGADO
Cuba 19. Teléfono A-2484

MANUEL ALONSO Y MIR
Tomás de Jústiz y del Valle
ABOGADOS
Departamento 417. Lonja del Comercio
Teléfono A-3449
C 6946 Ind 22 jl

ALBERTO BLANCO y GASPAR BETANCOURT
ABOGADOS
Bufete y Notaría
Manzana de Gómez, 522-24. Teléfono M-9153
C-5038 Ind. 27 my

SAUL SAENZ DE CALAHORRA
ABOGADO
Gumersindo Sáenz de Calahorra
PROCURADOR
Se hacen cargo de toda clase de asuntos judiciales, tanto civiles como criminales y del cobro de cuentas atrasadas. Bufete, Progreso, 26. Teléfonos A-5024 e I-3693.

### INGENIEROS Y ARQUITECTOS

MARINO DIAZ
INGENIERO CIVIL Y ARQUITECTO
Miembro del colegio de arquitectos de la Habana. Asoc. M. AM. Soc. C. E. M. S. C. I. Experto en industrias, maquinaria, estudio. Belascoaín, 120, teléfono M-3412.
C 4707 Ind 14 m.

### PROFESIONALES

#### DOCTORES EN MEDICINA Y CIRUGIA

Dr. Jacinto Menéndez Medina
MEDICO CIRUJANO
Consultas de 1 a 3 p. m. Teléfono A-7418. Industria 57.

DR. EUGENIO ALBO CABRERA
Medicina interna. Especialidad afecciones del pecho, agudas y crónicas. Casos incipientes y avanzados de tuberculosis pulmonar. Ha trasladado su domicilio y consultas a Escobar, 47, bajos. Teléfono M-1660.

Dr. ANIBAL HERRERA Y LUIS
MEDICINA INTERNA
Médico del Dispensario de Tuberculosos de la Liga. Niños y enfermedades del pecho. Consulta en Carlos III 223 bajos, de 12 a 2 p. m. Tel. U-1574.
36514—19 sp.

Dr. ANDRES GARCIA RIVERA
Catedrático titular de la Escuela de Medicina. Enfermedades tropicales y parasitarias. Medicina interna. Consultas de 1 a 3 1/2 p. m. San Miguel 117-A. teléfono A-0857.
P 15 jl

DR. RAMIRO CARBONELL
Especialista en enfermedades de niños. Medicina en general. Consultas de 3 a 4. Escobar 142. teléfono A-1336. Domicilio: Calzada de la Víbora 686. Teléfono I-2974.
C 8014 Ind 10 d

DR. F. GARCIA AMADOR
Especialista en Enfermedades de la Piel, Sífilis y Venéreos
ESPECIALISTA DE PARIS, LONDRES Y BERLIN
Curación de estas enfermedades por medio de los efluvios de alta frecuencia. Tratamiento eficaz para la curación de los barros, herpes, lunares, manchas y tatuajes. Concordia, 44. Teléfono A-4503. Consultas de 10 a 12 y de 4 a 6. C 3521 Ind 1 a.

DR. JUAN R. O'FARRILL
MEDICO CIRUJANO
Consultas de 2 a 4. En Agustina y Lagueruela, Víbora, teléfono I-3018.

DR. J. B. RUIZ
De los hospitales de Filadelfia, New York y Calixto García. Especialista: vías urinarias, sífilis y enfermedades venéreas. Examen visual de la uretra, vejiga y cateterismo de los uréteres. NEPTUNO 84, de 1 a 3
C7450.—31d-1 Ag.

DR. GONZALO PEDROSO
CIRUJANO DEL HOSPITAL MUNICIPAL DE EMERGENCIAS
Especialista en vías urinarias y enfermedades venéreas. Cistoscopia y Cateterismo de los uréteres. Cirugía de vías urinarias. Consultas de 10 a 12 y de 3 a 5 p. m. en la calle de San Lázaro 254.

Dr. ENRIQUE BRU
AYUDANTE POR OPOSICION DE ANATOMIA TOPOGRAFICA, MEDICINA Y CIRUJIA
G, número 70, entre 7 y 9. Consultas de 1 a 3. F-4833. C6754.—Ind. 15 Jl.

DR. ABILIO V. DAUSSA
Especialista en Tuberculosis. Curación por procedimientos modernos: cese rápido de la tos y la fiebre. Aumento en el apetito y peso, detención del desarrollo de la lesión. Asma. Colitis. Diabetes. Reumatismo. Inyecciones intravenosas, corrientes eléctricas, masaje. De 10 a 11 y de 1 a 3 p. m. en Salud 59, ($5.00) Pobres de verdad, martes, jueves y sábados. M-7030.

Policlínica Internacional
Director:
Dr. David Cabarrocas y Ayala. Lealtad 12, entre Salud y Dragones. Consultas y reconocimientos de 8 a. m. a 7 p. m. $1.00; Inyección de un ampula intravenosa, $1.00; Inyección de un número de neosalvarsán: $2.00; Análisis en general $3.00; Análisis para sífilis, o venéreo, $4.00. Rayos X, de huesos, $7.00; Rayos X de otros órganos, $10.00; Inyecciones intravenosas para sífilis o venéreo, asma, reumatismo, anemia, tuberculosis, paludismo, fiebres en general, eczemas, trastornos de mujeres, etc. Se regala una medicina patente o una caja de inyecciones al cliente que lo pida. Reserve su hora por el teléfono A-0244.

Dr. Enrique Fernández Soto
Oídos, Nariz y Garganta. Consultas lunes, martes y jueves, de 2 a 4. Calle O entre Infanta y 27. No hace visitas. Teléfono U-2465.

DR. MANUEL MENCIA
MEDICO CIRUJANO
Catedrático de la Universidad. Medicina en general. Tratamiento moderno de las afecciones pulmonares y digestivas. Consultas de 2 a 4. Industria 16, teléfono A-8324.
34235.—6 Sep.

Dr. Francisco Javier de Velasco
Afecciones del corazón, pulmones, estómago e intestinos. Consultas los días laborables, de 12 a 2. Horas especiales previo aviso. Salud 34, teléfono A-5418.

DR. REGUEYRA
Medicina interna en general, con especialidad en el artritismo, reumatismo, piel, eczemas, barros, úlceras, neurastenia, histerismo, dispepsia, hiperclorhidria, acidez, colitis, jaquecas, neuralgias, parálisis y demás enfermedades nerviosas. Consultas de 1 a 4. Jueves, gratis a los pobres. Escobar, 105, antiguo.

DR. GABRIEL M. LANDA
Facultad de París. Nariz, Garganta y Oídos. Visita a domicilio. Consultas de 3 a 5. Campanario 57, esquina a Concordia, teléfono A-4529. Domicilio 4 número 205, teléfono F-2236.
P 30 d 15 oc

DR. RICARDO ALBALADEJO
Especialidad en vías urinarias. Tratamiento especial para la blenorragia, impotencia y reumatismo. Electricidad Médica y Rayos X. Prado, 62, esquina a Colón. Consultas de 1 a 5. Teléfono A-3314.
C 1539 Ind 15 my

Dr. José A. Presno y Bastiony
Catedrático de operaciones de la Facultad de Medicina. Consultas, lunes, miércoles y viernes, de 2 a 5. Paseo esquina a 19. Vedado, teléfono F-4457

DR. J. LYON
De la Facultad de París. Especialidad en la curación radical de las hemorroides, sin operación. Consultas de 1 a 3 p. m. diarias. Correa esquina a San Indalecio.

ANALISIS DE ORINA
Completo 2 pesos. Prado 62 esquina a Colón. Laboratorio Clínico Químico del doctor Ricardo Albaladejo. Teléfono A-3340. C 9676 Ind 29 s

Dr. Valentín García Hernández
Médico Cirujano
LUZ 15, M-1644, HABANA
Consultas de 1 a 3. Domicilio, Santa Irene y Serrano, Jesús del Monte. I-1649. Medicina Interna.

DR. ENRIQUE SALADRIGAS
Catedrático de Clínica Médica de la Universidad de la Habana. Medicina interna. Especialmente afecciones del corazón. Consultas de 2 a 4, lunes y viernes, en Campanario, 62, altos, teléfonos A-1237 y F-2759.
C 7246 31 d 1o.

### PROFESIONALES

DR. FELIX PAGES
CIRUJANO DE LA QUINTA DE DEPENDIENTES
Con motivo de su viaje a los Estados Unidos y Europa, quedan suspendidas las consultas hasta nuevo aviso, habiéndose hecho cargo de su clientela el doctor Manuel González Alvarez.

Dr. Manuel González Alvarez
CIRUJANO DE LA ASOCIACION DE DEPENDIENTES
Consultas de 2 a 4, martes, jueves y sábados. Cárdenas, 45, altos, teléfono A-9162. Domicilio: Calle 1 número 19 entre 9 y 11 Vedado. Teléfono F-2441
C 5430 Ind 15 jl

DR. MANUEL BETANCOURT
Vías urinarias. Especialmente blenorragia, visión directa de la vejiga y la uretra. Consultas de 10 a 12 y de 2 a 5. Progreso, 14, entre Aguacate y Compostela, teléfono F-2144 y A_

DR. EMILIO J. ROMERO
MEDICO CIRUJANO
Catedrático de la Universidad Nacional. Médico de visita de la Quinta Covadonga. Sub-Director del Sanatorio La Milagrosa. San Rafael 113, altos, teléfono M-4417. Enfermedades de señoras y niños. Cirugía general. Consultas de 1 a 3 p. m.
C 10609 30 d 26

DOCTOR ANTONIO CASTELL
Médico Cirujano-Dentista de las Facultades de Filadelfia y la Habana. Tratamiento preventivo y curativo de la Piorrea alveolar. Caries dentaria en todos sus grados. Extracciones y trabajos artificiales, por métodos modernos y rápidos. Estrella 45. Consultas de 8 a 11 y de 1 a 6.
34771—9 sp.

DR. CABRERA
Radiología exclusivamente
Rayos X, Radium, Radioterapia profunda, Corrientes, Radiografías a domicilio. Antiguo gabinete "Alamilla" San Miguel 116. De 2 a 6
32774.—29 Ag.

DR. PABLO MACIA
ESPECIALISTA DE BERLIN Y PARIS
Exayudante del hospital de Neukolln en Berlín. Estómago e intestinos. Consultas de 2 a 4, martes, jueves, sábado. Virtudes, 70, esquina a San Nicolás. Teléfono F-1309.

DR. RAOUL REMIREZ ANDRE
MEDICO CIRUJANO
Ex-interno del Hospital Mercedes. Especialista en enfermedades de niños y de las vías digestivas. Consultas de 1 a 3. Gratis a los pobres los lunes, miércoles y viernes. Calzada del Cerro 440-C.

DOCTORA AMADOR
Especialista en las enfermedades del estómago. Trata las dispepsias, colitis y enteritis por un procedimiento especial y rápido. Consultas de 1 a 4. Reina 90. Para pobres lunes, miércoles y viernes de 1 a 3.

DR. ABRAHAM PEREZ MIRO
Enfermedades de la Piel y Señoras. Se ha trasladado a Virtudes 143 1/2 altos. Consultas de 2 a 6. Teléfono A-9303. C 2260 Ind 21 sp

Dr. ANIBAL HERRERA Y LUIS
MEDICINA INTERNA
Médico del Dispensario de Tuberculosos de la Liga. Niños y enfermedades del pecho. Consulta en Carlos III 223 bajos, de 12 a 2 p. m. Tel. U-1574.
31296—20 ag.

DR. NICANOR M. BANDUJO
MEDICO CIRUJANO
Especialmente enfermedades de señoras. Consultas de 2 a 5, en Avenida de Simón Bolívar (Reina), 58, bajos, teléfono M-7811. Domicilio: Avenida de Simón Bolívar (Reina) 88, altos, teléfono M-9323.
34218.—8 Sep.

DR. S. PICAZA
ESPECIALISTA DE LOS HOSPITALES DE PARIS Y NEW YORK
Tratamiento por los métodos más modernos de las enfermedades del Estómago, Intestinos e Hígado. Examen a los Rayos X y análisis de las secreciones gastro-intestinales. Horas: de 2 a 4. San Lázaro 246. Teléfono F-4915.
34706—9 sp.

ENFERMEDADES SECRETAS
Antiguas, mal curadas y prostatitis, impotencia, esterilidad. Curaciones garantidas en pocos días, sistema nuevo alemán. Dr. Jorge Winkelmann, especialista alemán, 25 años de experiencia. Obispo 97, a todas horas del día. 33159.—1 Nov.

ALMORRANAS
Curación radical por un nuevo procedimiento inyectable. Sin operación y sin ningún dolor y pronto alivio, pudiendo el enfermo continuar sus trabajos diarios. Rayos X, corrientes eléctricas y masajes, análisis de orina completo, $2.00. Consultas de 1 a 5 p. m. y de 7 a 9 de la noche. Merced 90. teléfono A-0861.

DR. GONZALO AROSTEGUI
Médico de la Casa de Beneficencia y Maternidad. Especialista en las enfermedades de los niños. Médicas y Quirúrgicas. Consultas de 12 a 2. G número 116, entre Línea y 13, Vedado. Teléfono F-4233.

DR. ADOLFO REYES
Estómago e intestinos. Consultas de 7 a 10 1/2 a. m. Tratamientos especiales sin operación para las úlceras estomacal y duodenal. Precio y horas convencionales. Lamparilla, 74, altos.
34542 9 sp

Dr. Alberto Sánchez Bustamante
Profesor de Obstetricia, por oposición de la Facultad de Medicina. Especialidad: Partos y enfermedades de señoras. Consultas lunes y viernes, de 1 a 3 en 5o. 19. Domicilio: 15, entre J y K, Vedado. Teléfono F-1562.

Clínica Bustamante-Núñez
Calle J y 11, Vedado. Cirujía general. Cirugía de especialidades. Partos. Rayos X. Teléfono F-1184.
27603.—1 Sep.

DR. GUILLERMO LOPEZ ROVIROSA
Medicina: hombres, mujeres, ancianos y niños y especialmente enfermedades de las glandulas internas y de la nutrición. Trastornos nerviosos (neurastenia, histerismo, depresión, abulia, mal genio, tristeza, insomnios, palpitaciones) y mentales. Debilidad sexual, pérdidas, impotencia. Trastornos y padecimientos de la menstruación y del embarazo, (vómitos, albúmina). Gordura molesta, obesidad, flaquencia exagerada. Niños anormales en su desarrollo intelectual y físico, (mudos no sordos), atrasados, raquíticos, incompletos, idiotas, etc. Bocio en sus varias formas. Convulsiones, ataques epilépticos, vértigos. Enfermedades de la piel. Enfermedades crónicas rebeldes, Reumatismo, Diabetes, Asma, Nefritis, Dispepsias, Colitis, Enterocolitis. Tratamiento especial de la calvicie. Lagunas 46, bajos, esquina a Perseverancia, de 5 a 7 p. m. $5.00. Los domingos, de 4 a 6. Teléfono A-8549. Las consultas por correspondencia del interior, se acompañarán de giro postal.
31895 24 ag

### PROFESIONALES

Dr. J. A. Hernández Ibáñez
ESPECIALISTA DE VIAS URINARIAS DE LA ASOCIACION DE DEPENDIENTES
Aplicaciones de Neosalvarsán. Vías Urinarias. Enfermedades venéreas. Cistoscopía y Cateterismo de los uréteres. Domicilio, Monte 374. Teléfono A-9545. Consultas de 3 a 6. Manrique 10-A, altos, teléfono A-546

DR. CANDIDO B. TOLEDO OSES
GARGANTA, NARIZ Y OIDOS
Especialista de la Quinta de Dependientes. Consultas de 4 a 5, lunes, miércoles y viernes. Lealtad, 12, teléfono M-4372. M-3014.

DR. JOSE VARELA ZEQUEIRA
Catedrático de Anatomía de la Escuela de Medicina. Director y Cirujano de la Casa de Salud del Centro Gallego. Ha trasladado su gabinete a Gervasio, 126, altos, entre San Rafael y San José. Consultas de 2 a 4. Teléfono A-4410.

DOCTOR STINCER
Catedrático de Anatomía Topográfica de la Facultad de Medicina. Cirujano de la Quinta Covadonga. Cirugía general. Consultas de 2 a 4. Calle N número 25, entre 17 y 19, Vedado, teléfono F-2213. A-1558.

Dr. Abelardo Labrador
Ha trasladado sus consultas gratis de Monte 49 a Monte 74, entre Indio y San Nicolás. Especialidad en enfermedades de señoras, partos, venéreo y sífiles, pulmones, corazón y riñones, en todos sus períodos. Inyecciones intravenosas. Neosalvarsán, etc. Consultas pagas, de 3 a 5 p. m. y gratis de 8 a 11 y media a. m. en Monte 74 altos, entre Indio y San Nicolás. Para avisos: Teléfono U-2366.
33223—31 Oct.

DR. SALVADOR LAUDERMAN
Médico de la Asociación Canaria. Medicina en general, especialmente enfermedades del sistema nervioso, sífilis, venéreo y tuberculosis pulmonar. Consultas diarias de 1 a 2 p. m. en Santa Catalina 12, entre Delicias y Buenaventura, Víbora. Teléfono I-1040. También recibe avisos en Jesús del Monte 562, esquina a Vista Alegre. Teléfono I-1703.
33673.—31 Ag.

DR. ANTONIO CHICOY
MEDICO DEL SANATORIO COVADONGA Y DEL HOSPITAL DE DEMENTES
Enfermedades mentales y nerviosas. Consultas de 1 a 3 y media. Escobar 166, teléfono M-7287.

DR. MANUEL GALIGARCIA
Médico Cirujano y Ayudante por Oposición de la Facultad de Medicina. Cinco años de interno en el Hospital Calixto García. Tres años de Jefe Encargado de las Salas de Enfermedades Nerviosas y Presuntos Enajenados del mencionado Hospital. Medicina General. Especialmente enfermedades nerviosas y mentales. Estómago e intestinos. Consultas y reconocimientos $5, de 3 a 5, diarias en San Lázaro 402, altos, esquina a San Francisco. teléfono U-1321.

DR. MIGUEL VIETA
ESPECIALISTA HOMEOPATA
Debilidad sexual. Estómago e intestinos, Carlos III 209 de 2 a 4. Consulta $10. Casos especiales convencional. Consultas por correo debe adjuntarse el importe.

Dr. MANUEL LOPEZ PRADE
MEDICO CIRUJANO
De las Facultades de Madrid y la Habana. Con 25 años de práctica profesional. Enfermedades de la sangre, pecho, señoras y niños, partos. Tratamiento especial curativo de las afecciones genitales de la mujer. Consultas diarias de 1 a 3. Gratis los martes y viernes. Lealtad 93. Teléfono A-0226. Habana.
33519—18 ag

Dr. ERNESTO R. DE ARAGON
Director de la Clínica Aragón. Profesor auxiliar de la Facultad de Medicina. Cirugía Abdominal, tratamiento médico y quirúrgico de afecciones genitales de la mujer. Cirugía gastro intestinal y de las vías biliares.
Oficina de consultas, Manrique, Edificio Carrera Jústiz. Teléfonos A-9121 e I-2681.
c6422 15d-4

INSTITUTO CLINICO
MERCED Núm. 90
Teléfono A-0861. Tratamientos por especialistas en cada enfermedad. Medicina y Cirugía de urgencia y todo. Consultas de 1 a 5 de la tarde y de 7 a 9 de la noche.

LOS POBRES, GRATIS
Enfermedades del estómago, intestinos, hígado, páncreas, corazón, riñones y pulmones, enfermedades de señoras y niños, de la piel sangre y vías urinarias y partos, obesidad y enflaquecimiento, afecciones nerviosas y mentales, enfermedades de los ojos, garganta, nariz y oídos. Consultas extras $5. Reconocimientos $2.00. Completo con aparatos $5.00. Tratamiento moderno de la sífilis, blenorragia, tuberculosis, asma, diabetes por los nuevas inyecciones, reumatismo, parálisis, neurastenia, cáncer, úlceras, almorranas, inyecciones intramusculares y las venas (Neosalvarsán). Rayos X, ultravioletas, masajes, corrientes eléctricas, (medicinales alta frecuencia), análisis de orina (completo $2), (conteo y reacción de Wassermann), esputos, heces fecales y líquido céfalo-raquídeo. Curaciones pagos semanales, (a plazos).

Dra. MARIA GOVIN DE PEREZ
Dra. MARIA PEREZ GOVIN
MEDICAS CIRUJANAS
De la Facultad de la Habana, Escuela práctica y Hospital Broca de París. Señoras, niños, partos, cirugía, electroterapia, diatermia, masaje y gimnasia. Gervasio 60. Teléfono A-5681
C 9083 Ind. 9

DR. CELIO R. LENDIAN
Consultas todos los días hábiles de 2 a 4 p. m. Medicina interna especialmente del corazón y de los pulmones. Partos y enfermedades de niños. Consulado, 20, teléfono M-2671.

DR. J. M. VERDUGO
ESTOMAGO E INTESTINOS
Curación radical de la úlcera estomacal y duodenal y de la Colitis en cualquiera de sus períodos, por procedimientos especiales. Consultas de 2 a 4 de la tarde. Teléfono A-4422. Prado 60, bajos.
C 11025 Ind 6 dc

DR. EMILIO B. MORAN
ELECTRICIDAD MEDICA. PIEL, VENEREO, SIFILIS
Curación de la uretritis, por los rayos infra-rojos. Tratamiento nuevo y eficaz de la impotencia. Consultas de 1 a 4. Campanario, 38. No va a domicilio.
C5591 20 d 20 jn

LIGA CONTRA EL CANCER
PRADO 60, HABANA
La Liga contra el cáncer. Sólo le cuesta un peso al año. Ayudar con ello a los fines de propaganda contra esa enfermedad y recibirá amplias informaciones sobre la manera de prevenirse contra ese azote de la humanidad.
C 5621 Ind 10 jn

DR. PEDRO A. BOSCH
Medicina y Cirugía. Con preferencia partos, enfermedades de niños, del pecho y sangre. Consultas de 3 a 4. Aguiar 1, teléfono A-6483.

DR. PEDRO MONTALVO
Estómago, intestinos y pulmones. Consultas de 1 a 4. Lunes, miércoles y viernes en Concordia 113, martes, jueves y sábado en 4, número 15, entre 13 y 15, Vedado. Teléfonos F-1179 y A-4024.
35376.—13 Ag.

## PROFESIONALES

**DR. JOSE LUIS FERRER**

DIRECTOR Y CIRUJANO DE LA ASOCIACION DE DEPENDIENTES

Afecciones venéreas, vías urinarias y enfermedades de señoras. Martes, jueves y sábados, de 3 a 5 p. m. Obrapía 43, altos, teléfono A-4364.

**Dr. JULIO CESAR PINEDA**

Médico Cirujano de la Quinta de Dependientes

Consultas: 2 a 5 p. m. Finlay, 112, bajos. Zanja. Teléfono U-1760.
33620 5 sp

**HEMORROIDES**

Curadas sin operación, radical procedimiento, pronto alivio y curación, pudiendo el enfermo seguir sus ocupaciones diarias y sin dolor. Consultas de 1 a 5 p. m. Suárez 32. Policlínica P.

**DR. LAGE**

Medicina general. Especialista estómago. Debilidad sexual. Afecciones de señoras, de la sangre y venéreas. De 3 a 4 y a horas especiales. Teléfono A-3731. Monte 126, entrada por Angeles.

**Dres. Alfredo G. Domínguez Roldán y Manuel Viamonte Cuervo**

Rayos X, Radium, Radioterapia profunda, Electricidad médica. Horas: de 1 a 4 p. m. Teléfono A-5049. Paseo Martí, número 73, Habana.
P 36 d 14 ag

**"POLICLINICA HABANA"**

Suárez, 32. Teléfono M-6233

DIRECTOR FACULTATIVO

DR. FORTUNATO S. OSSORIO

De Medicina y Cirugía en general. Especialista para cada enfermedad.

**GRATIS PARA LOS POBRES**

Consultas de 1 a 5 de la tarde y de 7 a 9 de la noche. Consultas especiales, dos pesos. Reconocimientos $3.00. Enfermedades de señoras y niños. Garganta, nariz y oídos. (OJOS) Enfermedades nerviosas, estómago, corazón y pulmones, vías urinarias, enfermedades de la piel, blenorragia y sífilis, inyecciones intravenosas para el asma, reumatismo y tuberculosis, obesidad, partos, hemorroides, diabetes y enfermedades mentales, etc. Análisis en general, Rayos X, masajes y corrientes eléctricas. Los tratamientos y sus pagos a plazos. Teléfono 1-6233.

**Dr. Fco. FERNANDEZ TRAVIESO**

Cirujano enfermedades de señoras (Exclusivamente). Consultas de 8 a 9 a. m. Clínica "Fortún Sousa". Lunes, miércoles y viernes. Dragones, 72, de 1 a 2 p. m., Teléfonos F-2869, A-1383. Domicilio, Paseo 271.
35079 11 sp

**DR. B. IRURETAGOYENA**

Tuberculosis, nefritis y diabetes. Consultas: lunes, miércoles y viernes, de 2 a 4, $5.00. Los martes de 2 a 5, gratis para pobres. San Lázaro 217, altos, teléfono A-6324, Habana.

## CIRUJANOS DENTISTAS

**DR. CARLOS V. BEATO**

Cirujano Dentista. Afecciones de la boca en general. De 8 a. m. y de 1 p. m. a 5 p. m. Egido 31, teléfono

**DR. H. PARILLI**

CIRUJANO DENTISTA

De las Facultades de Filadelfia y Habana. De 8 a 11 a. m. Extracciones exclusivamente. De 1 a 5 p. m. Cirugía Dental en general. San Lázaro 318 y 320. Teléfono M-6094.

**DR. GUERRERO DELANGEL**

DENTISTA MEJICANO

Técnico especial para extracciones. Facilidades en el pago. Horas de consultas de 8 a. m. a 8 p. m. A los empleados del comercio horas especiales por la noche. Trocadero 68 B, frente al café El Día, teléfono M-1395.

**GABINETE DENTAL**

En Obispo 97, hallará usted garantía, economía, rapidez, pues son las tres cualidades que enaltecen al doctor Arturo Alberni Yance, como dentista americano. Telf. M-1845. Pida hora.

**DR. ALBERTO COLON**

CIRUJANO-DENTISTA

Especialidad: carie dental, rápida curación en dos o tres sesiones por dañado que esté el diente. Tratamiento de la piorrea por la fisioterapia bucal. Hora fija a cada cliente. Consultas de 9 a 5 p. m. Compostela 129, altos, esquina a Luz.
32684—28 ag

**DR. VALDES MOLINA**

CIRUJANO DENTISTA

Avenida de Italia número 24, entre Virtudes y Animas. Teléfono A-8553. Dentaduras de 15 a 30 pesos. Trabajos se garantizan. Consultas de 8 a 11 y de 1 a 9 p. m. Los domingos hasta las dos de la tarde.
34382.—12 Sep.

**El Dr. José Ma. Estraviz y García**

CIRUJANO DENTISTA

Participa a sus clientes y amigos el traslado de su Gabinete de Consultas de la calle de Juan Clemente Zenea, número 137, antes Neptuno, a la calle de Enrique Villuendas número 77, antes Concordia, donde seguirá prestando sus servicios profesionales.
31726.—28 Ag.

**DR. PEDRO R. GARRIDO**

CIRUJANO DENTISTA

Por las Universidades de Madrid y Habana. Especialidad en enfermedades de la boca que tengan por causa afecciones de las encías y dientes. Dentista del Centro de Dependientes. Consultas de 8 a 11 y de 12 a 3 p. m. Muralla, 82, altos.
35779—16 sp.

## OCULISTAS

**CLINICA DE ENFERMEDADES DE LOS OJOS**

Prado No. 105. Teléfono A-1540. Consultas de 9 a 12 y de 2 a 5. Habana

**DR. JOSE ALFONSO**

OCULISTA

Especialista del Centro Asturiano NARIZ, GARGANTA Y OIDOS Calzada del Monte, 386. Consultas de 2 a 4. Teléfono M-2330.
Ind 4 4

**DR. A. C. PORTOCARRERO**

OCULISTA

Garganta, nariz y oídos. Consultas de 1 a 4; para pobres, de 1 a 2, $2.00 al mes. San Nicolás, 52, teléfono A-8627.

**DR. J. SEVILLANO**

OCULISTA, GARGANTA, NARIZ Y OIDOS

De 8 a 12. Gratis a los pobres Martes, Jueves y sábados. San Miguel 173 B, bajos, izquierda.
34315—6 sp.

**EL DOCTOR H. FERRER**

OCULISTA

No dará consultas durante los meses de julio y agosto; las reanudará el día 7 de septiembre en Avenida de Wilson y L. Vedado.

## COMADRONAS FACULTATIVAS

**MARIA NUÑEZ**

Facultativa en partos. Comadrona del Centro Balear. Consultas para las asociadas y particulares de 1 a 2 p. m. Espada 105 bajos. Tel. U-1418.
32895—29 ag.

## GIROS DE LETRAS

**N. GELATS Y COMPAÑIA**

103, Aguiar 103, esquina a Amargura. Hace pagos por el cable, facilita cartas de crédito y giran pagos por cable; giran letras a corta y larga vista sobre todas las capitales y ciudades importantes de los Estados Unidos, Méjico y Europa, así como sobre todos los pueblos de España. Dan cartas de crédito sobre New York, Londres, París, Hamburgo, Madrid y Barcelona.

**CAJAS RESERVAS**

Las tenemos en nuestra bóveda, construida con todos los adelantos modernos y las alquilamos para guardar valores de todas clases, bajo la propia custodia de los interesados. En esta oficina daremos todos los detalles que se deseen.

**N. GELATS Y COMP. BANQUEROS**

**ZALDO Y COMPAÑIA**

Cuba números 76 y 78

Hacen giros de todas clases sobre todas las ciudades de España y sus pertenencias. Se reciben depósitos en cuenta corriente. Hacen pagos por cable, giran letras a corta y larga vista y dan cartas de crédito sobre Londres, París, Madrid, Barcelona y New York, New Orleans, Filadelfia y demás capitales y ciudades de los Estados Unidos, Méjico y Europa, así como sobre todos los pueblos.

**J. BALCELLS Y CO. S. en C.**

San Ignacio, Núm. 33

Hacen pagos por el cable y giran letras a corta y larga vista sobre New York, Londres, París y sobre todas las capitales y pueblos de España e Islas Baleares y Canarias. Agentes de la Compañía de Seguros contra incendios

## VAPORES DE TRAVESIA

**New York a Europa**

por los vapores famosos de gran lujo de los

**United American Lines**

(Harriman Line).

servicio combinado con la

**Hamburg-American Line**

Resolute.—Reliance.—Albert Ballin Deutschland.—Cleveland y otros.

Construidos especialmente para evitar el mareo.

Salidas los MARTES y JUEVES de cada semana.

Para más informes y reservación de camarotes, dirigirse a:

LUIS CLASING

Sucesor de Heilbut & Clasing.

San Ignacio 54, altos. — Apartado 729.—Teléfono: A-4878.

AGENTE GENERAL

C 5698 alt. ind 13 jn.

"COMPAÑIA DEL PACIFICO"

"MALA REAL INGLESA"

El hermoso trasatlántico

**"OROPESA"**

De 23,800 toneladas.

Saldrá FIJAMENTE el día 9 de Septiembre admitiendo pasajeros para

VIGO, CORUÑA, SANTANDER, LA PALLICE, ROCHELLE Y LIVERPOOL

COMODIDAD, CONFORT, RAPIDEZ Y SEGURIDAD

PROXIMAS SALIDAS

Para ESPAÑA, FRANCIA e INGLATERRA

Vapor OROPESA, 9 de Septiembre.
Vapor OROYA, 23 de Septiembre.
Vapor ORIANA, 7 de Octubre.
Vapor ORCOMA, 21 de Octubre.
Vapor ORTEGA, 4 de Noviembre.

Para COLON, puertos de PERU y de CHILE y por el ferrocarril Trasandino a Buenos Aires.

Vapor ORIANA, el 23 de Agosto.
Vapor ORCOMA, el 6 de Septiembre
Vapor EBRO, 14 de Septiembre.
Vapor ORTEGA, 20 de Septiembre.
Vapor ORITA, 4 de Octubre.
Vapor ESSEQUIBO, 12 de Octubre.

Para NUEVA YORK

Salidas mensuales por los lujosos trasatlánticos EBRO y ESSEQUIBO. Servicio regular para carga y pasaje con trasbordo en Colón, a puertos de Colombia, Ecuador, Costa Rica y Nicaragua, Honduras, Salvador y Guatemala.

PARA MAS INFORMES

DUSSAQ Y CA.

Oficios, 30. Teléfonos A-6540 A-7218

**Vapores Correos DE LA Compañía Trasatlántica**

LINEA RAPIDA PARA EL NORTE DE ESPAÑA

El vapor

**"CRISTOBAL COLON"**

saldrá para CORUÑA, GIJON y SANTANDER, el 20 DE SEPTIEMBRE DE 1925

Admite carga, pasaje y correspondencia.

LINEA PARA NEW YORK, CADIZ Y BARCELONA

El vapor

**"MONTEVIDEO"**

saldrá para NEW YORK, CADIZ y BARCELONA y ROMA, el 27 de AGOSTO de 1925

Admite carga, pasaje y correspondencia.

LINEA DE MEXICO

El vapor

**"CRISTOBAL COLON"**

Saldrá para VERACRUZ y TAMPICO sobre el 3 de SEPTIEMBRE de 1925

El vapor

**"P. DE SATRUSTEGUI"**

Saldrá para VERACRUZ el 17 de SEPTIEMBRE de 1925

Admiten carga, pasajeros y correspondencia pública.

LINEA DE COLON Y PACIFICO

El vapor

**"LEON XIII"**

Saldrá para: SANTIAGO DE CUBA, LA GUAYRA, PUERTO CABELLO, CURAZAO, SABANILLA, CRISTOBAL, GUAYAQUIL, CALLAO, MOLLENDO, ARICA, IQUIQUE, ANTOFAGASTA y VALPARAISO el día 3 de Septiembre de 1925.

Admite carga, pasajeros y correspondencia.

Las salidas para VERACRUZ, SANTIAGO DE CUBA y PUERTOS DEL NORTE DE ESPAÑA, SE efectuarán a las DOCE DEL DIA, desde los MUELLES DE LA PORT OF HAVANA DOCKS CO. donde estarán atracados los buques para mayor comodidad del pasaje.

Para más informes dirigirse a:

MANUEL OTADUY

San Ignacio 72.—Apartado 707.

Teléfonos A-6588 y A-7900.

# LINEA HOLANDESA AMERICANA

(LA PREFERIDA DEL INMIGRANTE)

El vapor correo holandés

**"SPAARNDAM"**

Saldrá fijamente el 2 de Septiembre

Para: VIGO, CORUÑA, SANTANDER y ROTTERDAM.

Próximas salidas:

| Para Vigo, Coruña, Santander y Rotterdam | Veracruz y Tampico |
|---|---|
| Vapor SPAARNDAM.—2 septiembre. | Vapor MAASDAM.—21 agosto. |
| Vapor MAASDAM.—23 septiembre. | Vapor EDAM.—13 septiembre. |
| Vapor EDAM.—14 octubre. | Vapor LEERDAM.—4 octubre. |
| Vapor LEERDAM.—4 noviembre. | Vapor SPAARDNDAM.—25 octubre. |
| Vapor SPAARNDAM.—25 noviembre. | Vapor MAASDAM.—15 noviembre. |
| Vapor MAASDAM.—16 diciembre. | Vapor EDAM.—4 diciembre. |
| Vapor EDAM.—6 enero 1926. | Vapor VEENDAM.—7 diciembre. |

Admiten pasajeros de primera clase y de Tercera Ordinaria reuniendo todos ellos comodidades especiales para los pasajeros de Tercera Clase. Amplias cubiertas con toldos, camarotes numerados para dos, cuatro y seis personas. Comedor con asientos individuales.

EXCELENTE COMIDA A LA ESPAÑOLA

Para más informes, dirigirse a:

R. DUSSAQ, S. en C.

Oficios No. 22. Teléfonos M-5640 y A-5639 Apartado 1617

C 4538 Ind. 8 My.

# "Empresa Naviera de Cuba," S. A.

6, SAN PEDRO, 6.—Dirección Telegráfica: EMPRENAVE. Apartado 1041.

TELEFONOS:
A-5316.—Información General.
A-4730.—Depto. de Tráfico y Fletes.
A-6136.—Contaduría y Pasajes.
A-3966.—Depto de Compras y Almacén
M-5293.—Primer Espigón de Paula.
A-5634.—Segundo Espigón de Paula.

RELACION DE LOS VAPORES QUE ESTAN A LA CARGA EN ESTE PUERTO

COSTA NORTE

**Vapor LA FE**

Saldrá de este puerto el próximo viernes 28 del actual para NUEVITAS, MANATI, PUERTO PADRE y CHAPARRA.

**Vapor SANTIAGO DE CUBA**

Saldrá de este puerto el próximo sábado 29 del actual para: TARAFA, (Destinos combinados), GIBARA, (Holguín, Velasco y Bocas) VITA, BANES, NIPE, (Mayarí, Antilla y Preston), SAGUA DE TANAMO, (Cayo Mambí), BARACOA, GUANTANAMO (Caimanera) y SANTIAGO DE CUBA.

Este buque recibirá carga a flete corrido, en combinación con los F. C. del Norte de Cuba—vía Puerto Tarafa—, para las estaciones siguientes: MORON, EDEN, DELIA, GEORGINA, VIOLETA, VELASCO, LAGUNA LARGA, IBARRA, CUNAGUA, CAONAO, WOODIN, DONATO, JIQUI, JARONU, RANCHUELO, LAURITA, LOMBILLO, SOLA, SENADO, NUÑEZ, LUGAREÑO, CIEGO DE AVILA, SANTO TOMAS, SAN MANUEL, LA REDONDA, CEBALLOS, PINA, CAROLINA, SILVERA, JUCARO, FLORIDA, LAS ALEGRIAS, RAFAEL, TABOD NUMERO UNO, AGRAMONTE.

COSTA SUR

Salidas de este puerto todos los viernes para los de CIENFUEGOS, CASILDA, TUNAS DE ZAZA, JUCARO, SANTA CRUZ DEL SUR, MANOPLA, GUAYABAL, MANZANILLO, NIQUERO, CAMPECHUELA, MEDIA LUNA, ENSENADA DE MORA y SANTIAGO DE CUBA.

**Vapor LA VILLAS**

Saldrá de este puerto el próximo viernes 28 del actual para los puertos arriba mencionados.

LINEA DE VUELTA ABAJO

**Vapor ANTOLIN DEL COLLADO**

Saldrá de este puerto los días 5, 15 y 25 de cada mes a las ocho de la noche, para los de BAHIA HONDA, RIO BLANCO, BERRACOS, PUERTO ESPERANZA, MALAS AGUAS, SANTA LUCIA—Minas de Matahambre—RIO DEL MEDIO, DIMAS, ARROYOS DE MANTUA y LA FE.

LINEA DE CAIBARIEN

**Vapor CAIBARIEN**

Saldrá todos los sábados de este puerto directo para Caibarién, recibiendo carga a flete corrido para Punta Alegre y Punta San Juan, desde el miércoles hasta la nueve de la mañana del día de la salida.

LINEA DE CUBA, SANTO DOMINGO Y PUERTO RICO

SERVICIO DE PASAJEROS Y CARGA

Provistos de telegrafía inalámbrica

**Vapor "HABANA"**

Saldrá de este puerto el sábado 29 del actual, directo para BARACOA, GUANTANAMO (Boquerón), SANTIAGO DE CUBA, PUERTO PLATA (R. D.) SAN JUAN, (P. R.), AGUADILLA (P. R.) MAYAGUEZ, (P. R.) PONCE, (P. R.) SAN PEDRO DE MACORIS (R. D.) SANTO DOMINGO (P. R.), KINGSTON Ja.; SANTIAGO DE CUBA A HABANA.

De Santiago de Cuba saldrá el sábado 5 de septiembre a las 8 a. m.

**Vapor "GUANTANAMO**

Saldrá de este puerto el sábado 12 de Septiembre directo para: BARACOA, GUANTANAMO (Boquerón), SANTIAGO DE CUBA, SANTO DOMINGO, (R. D), SAN PEDRO DE MACORIS, R. D. PONCE, P. R. MAYAGUEZ P. R. AGUADILLA P. R. y SAN JUAN P. R., PUERTO PLATA R. D. KINGSTON, Ja., SANTIAGO DE CUBA A HABANA.

De Santiago de Cuba, saldrá el sábado 19 a las 8 a. m.

IMPORTANTE

Suplicamos a los embarcadores que efectúen embarque de drogas y materias inflamables, escriban claramente con tinta roja en el conocimiento de embarque y en los bultos la palabra PELIGRO. De no hacerlo así, serán responsables de los daños y perjuicios que pudieran ocasionar a la demás carga.

AVISO

Los vapores que efectúen su salida los sábados, recibirán carga solamente hasta las 4 p. m. del anterior al de la salida y los que la hagan los viernes la recibirán hasta las 11 a. m. del día de la salida.

# Compagnie Generale Transatlantique

## Vapores Correos Franceses

BAJO CONTRATO POSTAL CON EL GOBIERNO FRANCES

TODOS LOS VAPORES DE ESTA COMPAÑIA, ATRACAN A LOS MUELLES DE SAN FRANCISCO O MACHINA, PARA EFECTUAR EL EMBARQUE Y DESEMBARQUE DE LOS PASAJEROS, EQUIPAJES Y MERCANCIAS

**PROXIMAS SALIDAS**

Para VERACRUZ

Vapor correo francés ESPAGNE, saldrá el 3 de Septiembre.
" " " LAFAYETTE, saldrá el 17 de Septiembre.
" " " CUBA saldrá el 3 de Octubre.

Para CORUÑA, SANTANDER y SAINT NAZAIRE

Vapor correo francés ESPAGNE saldrá el 15 de Septiembre a las doce del día.

NOTA: El equipaje de bodega y camarote se recibirá en el muelle de San Francisco o Machina (en donde estará atracado el vapor) solamente el día 14 de Septiembre de 8 a 10 de la mañana y de 1 a 4 de la tarde. El equipaje de mano y bultos pequeños los podrán llevar los señores pasajeros al momento del embarque el día 15 de septiembre de 8 a 10 de la mañana.

Vapor correo francés LAFAYETTE, saldrá el 30 de Septiembre.
" " " CUBA saldrá el 15 de Octubre.

IMPORTANTE

Buena comida a la española y camareros y cocineros españoles

SESIONES DE CINEMATOGRAFO DIARIAS EN LOS VAPORES DE ESTA COMPAÑIA, SEGUN CONTRATO CON LA CASA PATHE

LINEA DE NEW YORK AL HAVRE, PLYMOUTH Y BURDEOS.

En esta Agencia se expiden pasajes por esta línea por los lujosos y rápidos trasatlánticos franceses PARIS, FRANCE, SUFFREN, LA SAVOIE, DE GRASSE, etc.

Para más informes, dirigirse a:

ERNEST GAYE

O'Reilly número 9. Teléfono A-1476.

Apartado 1090.—Habana.

COMPAÑIA TRANSOCEANICA DE NAVEGACION BARCELONA

El vapor

**CADIZ**

saldrá de la Habana el 12 de Septiembre, para:

SANTA CRUZ DE LA PALMA
STA. CRUZ DE TENERIFE
LAS PALMAS DE GRAN CANARIA y BARCELONA.

Admitiendo pasajeros de SEGUNDA y TERCERA CLASE.

Informan sus Consignatarios:

J. BALCELLS Y CO. S. en C.

Apartado 726

Teléfonos: A-2766 A-8076

C 7678 Alt 15 d 14

## COMPAÑIA HAMBURGUESA

VIAJE EXTRAORDINARIO A ISLAS CANARIAS

CORUÑA, SANTANDER, DOVER Y HAMBURGO

Vapor TOLEDO, fijamente el 12 de Septiembre.

Próximas salidas para:

CORUÑA, SANTANDER, DOVER Y HAMBURGO

Vapor HOLSATIA, fijamente el 24 de Octubre.
Vapor TOLEDO fijamente el 5 de Diciembre.
Vapor HOLSATIA fijamente el 14 de Enero.

Próximas salidas para:

VERACRUZ, TAMPICO Y PUERTO MEXICO

Vapor TOLEDO, Agosto 17.
Vapor HOLSATIA Septiembre 29.
Vapor TOLEDO, Noviembre 7.
Vapor HOLSATIA, Diciembre 17.

PRECIOS MUY REDUCIDOS EN 1a. Y 2a. CLASE

TERCERA CLASE PARA CANARIA, $70.00.

INCLUSO TODOS LOS IMPUESTOS

Para más informes, dirigirse a:

Luis Clasing, Sucesor de Heilbut & Classing

SAN IGNACIO, 54, ALTOS. APARTADO 729. TELEFONO A-4878

## A INGLATERRA DIRECTO EN 14 DIAS

HAMBURGO SOUTHAMPTON HAVANA

HAVANA PLYMOUTH HAMBURGO

Servicio rápido de pasajeros y correo por los hermosos buques nuevos de motor de doble hélice y de 9.800 toneladas de desplazamiento:

**RIO BRAVO RIO PANUCO**

DE LA

**"OZEAN LINE"**

Dotados de 40 camarotes individuales. "Suites de Lujo", camarotes para dos y tres personas, salones para niños, lujosos salones y comedores.

LA ULTIMA PALABRA EN CONFORT Y SEGURIDAD

Estos barcos tienen cabida para 20 pasajeros de intermedia.

**"RIO PANUCO"**

Llegará a la Habana procedente de Hamburgo y Southampton sobre el día 6 de Septiembre, saliendo el mismo día para Veracruz, Tampico y Galveston.

**"RIO BRAVO"**

Llegará a la Habana procedente de Veracruz, Tampico y Galveston, sobre el día 28 de Agosto, saliendo el mismo día para Plymouth y Hamburgo. Para informes etcétera, dirigirse a:

LYKES BROS, INC.

Agentes Generales en Cuba

Lonja, 404-408. Teléfono M-6955

Habana

## MISCELANEA

**COCINAS DE GAS. A-6547**

Limpiamos y arreglamos cocinas y calentadores, quitamos el tiane y explosiones, sacamos el agua de las tuberías, damos fuerza al gas, instalaciones eléctricas y en general. R. Fernández. Teléfono A-6547.
37138.—29 Ag.

SE VENDEN DE UNO A TRES MIL tejar de Ternolit Planiol fibro-cemento en $50 millar, son de poco uso; de fábrica, valen a $120. Pueden verse en Díaz Blanco y Lindero, antiguo Garage. Pregunten por Alfredo. Teléfono U-4720.
37395—30 ag.

GANGA. SE VENDE UN VENTILADOR de paletas, nuevo completamente, corriente 110 en Apodaca 55, bajos.
37798—2 spt.

PELUQUERIA DE SEÑORAS Y NIÑOS

**Llorens**

Obispo 113. Telf. A-5451

Confortables salones individuales, atendidos por los más ventajosamente conocidos peluqueros de la Habana. Contamos con los últimos aparatos franceses para la ondulación y rizo permanente del cabello. Schampoing, Manicure, Tinturas exclusivas. Massage. Artísticos peinados y postizos. Perfumería de "BABANI" y productos de ELIZABETH ARDEN. Salón anexo de barbería.

C 6535 Ind. 7 jl

**¡ARRIBA LOS CARIBES!**

Banderitas para el ojal, insignia de los Caribes, de esmalte, que antes se vendían a un peso uno, hoy se dan a $0.70. Platería de Domingo Borges. Aguacate 31 entre Obispo y O'Reilly. Y en el DIARIO DE LA MARINA, Departamento de Anuncios.

36920—8 spt.

## MISCELANEA

**BEERS' BULLETIN**

| | |
|---|---|
| San Lázaro, sin muebles, 4\|4 elevador | $ 140 |
| Peña Pobre, altos, vista al mar | 120 |
| Concordia, 3\|4 altos, amueblados | 65 |
| Loma Chaple, 5\|4 casa nueva | 90 |
| Calle 4, Vedado, 5\|4 amueblada, garage | 200 |
| Calle K, Vedado, casa y comida desde $80 a | 130 |
| NECESITAMOS | |
| Casa amueblada para un matrimonio americano | 200 |
| Casa amueblada para un caballero americano | 150 |
| SE VENDEN | |
| Concesión en la costa Norte de Ferrocarril y Puerto | 1.000.000 |
| Casa vieja Jesús María 800 m2 | 40.000 |
| Terreno interior calle 14, Miramar desde $6 a | 70 |
| Casa calle 15, Vedado, 12 por 22 | 18.500 |

Para alquileres y ventas de propiedades vean a

BEERS-HAVANA

A-3070 Pres. Zayas 9½ M-3281
C8081 3d-29

PELUQUERIA CABEZAS

PARA SEÑORAS Y NIÑAS

La más grande y mejor de la Habana

Neptuno núm. 38. Telf. A-7034.

Esta gran Peluquería cuenta siempre con peluqueros buenos y seleccionados de las demás peluquerías de la Habana.

PRECIOS POR SERVICIOS

| | |
|---|---|
| Peinado con ondulación Marcel | $1.50 |
| Corte de melenitas redondas | $0.60 |
| Cortada a lo Garzón o semi Garzón y Niñón | $0.80 |
| Servicios a domicilio de corte de melenas en todos estilos y a todas las horas, incluso los domingos | $1.00 |
| Rizada la melena para ocho días de duración | $1.00 |
| Rizo permanente hecho en una sola hora, garantizado por un año | $20.00 |
| Mazaje científico y muy especial con procedimientos modernos y garantizado para el cierre de los poros, 1 y | $2.00 |
| Manicure con mucha práctica, francesa | $0.80 |
| Cejas depiladas con mucho arte | $0.60 |
| Champú especial | $0.30 |
| Tintura ENNE rápida aplicación | $5.00 |
| Agua rizadora instantánea, estuche | $3.50 |

Esta casa trabaja los domingos. Neptuno número 38. Teléfono número A-7034.

SECCION DE SOMBREROS FINOS, PARA SEÑORAS Y NIÑAS LA VIENESA

Son tan elegantes confeccionados los sombreros de esta casa y de tan exquisito gusto, que se recomiendan por sí solos y no hay nada igual entre la calidad y precio. "Vista hace fe".

LA VIENESA

NEPTUNO NUM. 38.

TELF. A-7034

23412 31 ag

LA MODA DEL PELO CORTADO

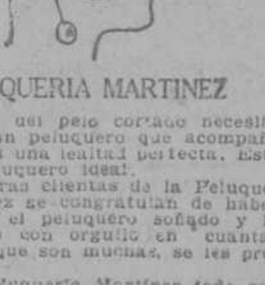

PELUQUERIA MARTINEZ

La moda del pelo cortado necesita encontrar un peluquero que acompañe a su ciencia una lealtad perfecta. Este será su peluquero ideal.

Las señoras clientas de la Peluquería Martínez se congratulan de haber encontrado el peluquero soñado y lo manifiestan con orgullo en cuantas ocasiones, que son muchas, se les presentan.

En la Peluquería Martínez todo son exquisiteces. Domina completamente en el corte y cuidado del cabello, se ondula a la perfección en forma indescriptible se hacen postizos de arte que dan la ilusión de lo real, para lo que se utiliza pelo de lo más fino y mejor trabajado.

Y en todos los productos de belleza en general posee los mejores que existen en el mercado mundial. Magníficos tintes inofensivos y de bellísimos colores, lociones, cremas cutáneas, etc., etc.

Miles de señoras tienen anotado en lugar preferente el nombre de

PELUQUERIA MARTINEZ

Calle de Neptuno 81. Telf. A-5039.

Habana.

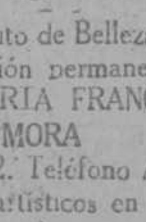

Instituto de Belleza

Ondulación permanente

PELUQUERIA FRANCESA MORA

S. Rafael, 12. Teléfono A-0210.

Trabajos artísticos en todo lo referente a su giro.

Especialidad en tintura.

Salón para niños, manicure, masaje, cejas, corte de melena, ondulación Marcel.

C 4704 Ind 1 my

Surtido completo de los afamados BILLARES marca "BRUNSWICK".

Hacemos ventas a plazos.

Toda clase de accesorios para billar. Reparaciones. Pida catálogos y precios.

Hartmann Baja, 2. O'Reilly, 102 Santiago de Cuba. Habana.

C 4704 Ind. 1 my

## MISCELANEA

REALIZACION DE BICICLETAS A PRECIOS MUY REDUCIDOS

Accesorios para las mismas y para máquinas de coser. Taller de Reparaciones. Ramón Sánchez.

"EL PEDAL" AGUACATE 50

C 8001 15 d 26

**LOCION PROGRESIVA A. B. C.**

Preparación especial para dar al cabello desde el color castaño claro al más oscuro que se desee, basta con friccionarse esta ideal loción todos los días como si se tratase de un agua de tocador.

De venta en Droguerías y Farmacias. Depósito, Farmacia del doctor J. E. Puig, Consulado y Colón. El frasco, $2.00.

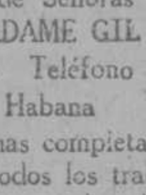

Peluquería de Señoras y Niños

MADAME GIL

Obispo, 86. Teléfono A-6977.

Habana

Casa la mas completa y especialista en todos los trabajos de conservación y realce de la Belleza femenina.

Está Casa es hoy, más que predilecta, la mimada de la High Life Capitalina, por la ejecución perfectísima de sus trabajos, garantizados.

Dispone de 22 gabinetes independientes, atendidos por un escogido personal en igual número.

Prontitud, seriedad, confección.

VENDO 2 FREGADEROS HIERRO esmaltado casi nuevos en $6.50, costaron $15. Acosta 33, bajos, teléfono M-6379.
37438.—30 agt.

DEPARTAMENTO DE COLCHONETAS, COLCHONES, COJINES, ETC.

De todos estos artículos presenta "El Encanto" la más extensa y flamante variedad.

A los precios más módicos.

Colchonetas, surtido completo de tamaños y calidades, desde $1.80.

Colchones, de varias clases, altos y bajos, desde $7.00.

Edredones ("confortables") de seda, un gran surtido.

Cojines de cretona, de otomano, de seda, bordados, de terciopelo... Desde $1.50.

Cestos de mimbre para ropa usada, para viaje y otros usos, en todos los tamaños y formas, desde $1.75.

Mosquiteros de punto y de muselina, en todos los tamaños, desde $1.50.

Mosquiteros con aparato, en varias formas y tamaños, desde $5.00.

Mosquiteros sueltos, para aparatos, en todos los tamaños, desde $5.00.

Mosquiteros sueltos, para aparatos, en todos los tamaños, desde $2.50.

**COLCHONES, COLCHONETAS Y ALMOHADAS LIFE**

**A PRECIOS DE FABRICA**

puede usted adquirirlos en nuestras casas de Teniente Rey y Habana, San Rafael y Consulado y Belascoaín 61½.

Camas, Cunas, Mosquiteros Muebles de Mimbre italiano.

REFORMAMOS COLCHONES DEJANDOLOS COMO NUEVOS

Guasch & Ribera

FABRICANTES

APTDO. 1997 TELF. A-6724

c 1669 Ind 15 s.

## AVISOS RELIGIOSOS

**PARROQUIA DE NUESTRA SEÑORA DE LA CARIDAD**

El domingo día 30 de Agosto a las 7 y media de la noche dará comienzo la Novena a la Santísima Virgen de la Caridad, como preparación para las Solemnes fiestas que tendrán lugar el día 8 de septiembre próximo.
37713.—31 Ag.

**SANTUARIO E IGLESIA PARROQUIAL DE REGLA**

Programa de las fiestas que se celebrarán en honor de Ntra. Sra. de Regla.

El sábado, día 29 del actual a las 6 p. m. se izará la bandera de la Virgen con repiques de campanas y voladores.

El domingo, día 30 del presente mes a las 7 y media p. m. dará comienzo la Novena con Rosario, Letanías cantadas, Rezo de la Novena y Cánticos a la Virgen.

El lunes día 7 de Septiembre a la terminación de la Novena, Salve Solemne.

El martes día 8 de Septiembre a las 9 a. m. la Misa Solemne a toda orquesta. Ocupará la Sagrada Cátedra un R. P. Carmelita.

El domingo día 13 de Septiembre a las 9 a. m. Misa Solemne de octava a toda orquesta y sermón por un R. P. de la Compañía de Jesús. Por la tarde a las 5 y media, Rezos y Cánticos a la Virgen y la Procesión por las calles del Pueblo acompañada por dos grandes bandas de música y el Cuerpo de Bomberos de dicho pueblo.

Pbro. Rosendo Méndez.
Cura-Párroco.
37703.—7 Sep.

**PARROQUIA DE MONSERRATE**

FIESTA A SANTA MARTA

El domingo día 30 a las 9 a. m. Misa solemne con orquesta.

El sermón está a cargo del R. P. Carmelo de la Santísima Trinidad C. D.

El Párroco y la Camarera suplican la asistencia.
37137.—30 Ag.

## AVISOS

Se vende muy barata una bonita Lancha Motor, tipo Crucero, recién construida y con muy poco uso. Informa Emiliano León, Varadero Almendares, en el Río Almendares, frente a la calle 15.

**A LOS BANCOS EN GENERAL**

Con fecha 24 de noviembre de 1924, El dueño del Ingenio Dulce Nombre entregó al señor Sebastián Alvarez un check intervenido y firmado por el Banco The Bank of Comerce por valor de 352.60 cuyo check fué endosado a mi nombre y enviado con un sello rápido el día 3 de diciembre del mismo año el que no ha aparecido, Lo que hago público para general conocimiento. San Francisco número 7, Jacinto Valls, Matanzas.
C8025 30d-29

## SOCIEDADES Y EMPRESAS MERCANTILES

**AVISO AL COMERCIO EN GENERAL**

No compren los artículos que necesite su negocio de papelería, así como los Impresos y Efectos de Escritorio, sin ver los últimos precios reajustados que tenemos en esta actualidad pues economizarán dinero comprando a nuestros precios.

COMPAÑIA PAPELERA NACIONAL

MERCURIO, S. A.

Papeleros e Impresores en General. Cuba 67. Teléfono A-7194. Apartado 2124, Habana

C 7665 Ind 12 ag

**ANUNCIESE Y SUSCRIBASE AL DIARIO DE LA MARINA**

## ALQUILERES

### CASAS Y PISOS

### HABANA

SE ALQUILAN LOS MODERNOS altos Galiano 15, en 90 pesos, sala, antesala, tres habitaciones, comedor, baño intercalado, cuarto criada y servicio. La llave en los bajos. Informan Malecón, 51, entre Galiano y Blanco.
37698.—1 Sep.

MERCED 77, SE ALQUILAN DOS accesorias con sala, cuarto servicios, entrada independiente por Bayona, precio 28 pesos. La llave en los altos. Informa el encargado, hay dos grandes departamentos, precio 42 y 40 pesos con luz.
37732 —5 Sep.

SOL 65, BAJOS, SE ALQUILA PROpio para dos establecimientos, precio 60 pesos cada uno. La llave en los altos. Teléfono F-3002.
37733.—5 Sep.

SE ALQUILA EN LA CALLE DE LA Salud No. 23, a dos cuadras de Galiano, departamento completamente independiente, de tres habitaciones altas, muy frescas, con cocina, baño e inodoro y dos grandes azoteas y un pasillo en los bajos con puerta a la calle o sean las comodidades de una casa. Se puede ver de 8 a 11 y de 1 a 4. Su dueño vive en Zapotes 9 a media cuadra del Parque Santos Suárez.
37752—1 sp.

CARDENAS 54, CASA PARTICULAR se alquila una sala y una habitación separadas, son muy amplias. También se dan comidas si lo desean.
37746—1 sp.

Se alquilan los espléndidos bajos de la casa calle Neptuno 307, entre Mazón y Basarrate, de sala, saleta, tres grandes cuartos, baño intercalado, comedor al fondo, cuarto criados con sus servicios. La llave en la carpintería de la calle Neptuno entre Infanta y Basarrate. Informan en los teléfonos M-8379 y A-2919.

37770—31 ag.

SE ALQUILA ESQUINA MODERNA a la brisa. Belascoaín 100 esquina a Benjumeda, propia para establecimiento. Informan en los altos. A-5272.
37752—1 sp.

**SE ALQUILA**

Planta baja, con sala, saleta, dos habitaciones, servicio de baño, cielo raso $45. San Isidro 20 entre Cuba y Damas. Más informes Trocadero 55. Teléfono A-3538.

37744—2 sp.

SE ALQUILA UNA CASA EN EL nuevo edificio situado en Manrique San Lázaro y Malecón. Tiene recibidor, sala, 4 cuartos dormitorios, magnífico cuarto de baño, con agua fría y caliente, comedor y cocina, cuarto de criado con su servicio. Muy fresca. Precio módico. Elevador día y noche. Informan San Ignacio 10. Teléfono A-6249. Puede verse a todas horas.
37793—13 st.

CAMPANARIO 10, SE ALQUILAN los bajos y altos, precio $90 y $100 respectivamente. Informan Teléfono A-2114, Oscar López. Zulueta 10. Llaves bodega Lagunas.
37795—3 st.

## ALQUILERES DE CASAS

### ARAMBURO 42

Entre San Rafael y San José a media cuadra del Parque Trillo, se alquila el primer piso alto, compuesto de sala, recibidor, 4 habitaciones, comedor al fondo, baño intercalado completo, cocina de gas y servicio de criados. La llave en el segundo piso alto. Informes Librería Albela. Belascoain 32 Teléfono A-5893. 37742—5 st.

SE ALQUILAN DOS LOCALES PARA establecimiento de ferretería, locería, efectos eléctricos, sedería, peletería, sombrerera o sastrería. Avenida Menocal 113. Tel. A-1364. 37803—12 st.

SE ALQUILAN ALTOS MODERNOS a la brisa. Belascoain 102, casi esquina a Benjumeda. Sala, saleta, comedor, tres apartamentos grandes, baño completo, servicio de criados y cocina de gas. A-5272. 37751—1 sp.

ALQUILO PARA ESTABLECIMIENTO, prefiriendo sea para víveres, bodega, en punto de mucho vecindario y calzada de gran tráfico, un bonito local muy barato y sin tener que dar regalía. Informes Tel. I-3151. 37675—3 st.

ALQUILO ROMAY 31, VENTILADOS bajos. Sala, saleta, tres cuartos, cocina gas, baño bañadera, cielo raso, llave peletería Monte y Romay. Informan Egido 62 Peletería. 37799—2 st.

SE ALQUILAN EN COMPOSTELA 181, unos altos propios para corta familia con sala, comedor, dos cuartos y demás servicios. Informan en la bodega de al lado y en la misma está la llave. 37702.—2 Sep.

SE ALQUILA EL PRIMER PISO de la casa San Lázaro número 7, casi esquina a Prado, consta de sala, saleta, comedor, tres hermosas habitaciones y servicio sanitario moderno. La llave en los bajos. Informa: Dr. Marinello. Reina 27. Teléfono A-4991. 37693.—3 Sep.

Acabada de fabricar se alquilan los hermosos y ventilados altos con los cuatro vientos libres, compuesta de sala, comedor, 6 habitaciones, baño intercalado lujosísimo, servicio de criados, pantry, cocina espléndida, agua abundante, caliente y fría, una linda torre en la azotea. Lugareño y Ayesterán. Informan en la bodega. Teléfonos U-2091, U-3517. 37697 5 sp

SE ALQUILAN DOS ACCESORIAS en la calle Habana 234, sirven para cualquier comercio o para vivienda, están muy bonitas, puerta a la calle y por adentro. 37694.—1 Sep.

Se alquilan los altos de la casa calle Teniente Rey 84, informan en Teniente Rey 63, panadería Santa Teresa. 37706 2 sp.

SE ALQUILA EL ESPLENDIDO Y fresco segundo piso de la calle Progreso, 14, al lado de la esquina de Compostela, frente al Banco The National City Bank se compone de recibidor, sala, cuatro cuartos, baño intercalado, comedor, cuarto de criados con su servicio, cocina de gas y calentador, todo decorado. Las llaves en el mismo el portero. Teléfono I-4990. 37701.—5 Sep.

### CASI FRENTE AL PARQUE CENTRAL
### NEPTUNO 4, ALTOS

Casa propia para un Círculo, sociedad, gremio, fotografía o dentista. También para familia con gran sala, saleta, cinco cuartos. La llave en la vidriera del cine Rialto. 37708 31 ag

SE ALQUILA RAYO Y MALOJA esquina 2o. piso hermosa casa recién construída, sala, saleta, 3 cuartos, baño intercalado y de criados. Informan en la bodega. 37699.—3 Sep.

### LOCAL PARA COMERCIO EN LAMPARILLA 19

entre Aguiar y Cuba con 280 metros, se alquila en módico precio. Informan Manzana de Gómez 260. Teléfono A-2021. De 10 a 12 y de 5 a 5. 37534.—6 sept.

### A LOS BARBEROS

En el café Boulevard se alquila el antiguo salón de barbería. Más informes en el café de Aguiar y Empedrado. 37617.—2 sept.

### AGUIAR, 49, CAFE

Se alquila un buen local muy propio para fruta fina. Más informes en el café. 37616.—2 sept.

SE ALQUILAN LOS BAJOS DE LA casa Concordia número 12 entre Aguila y Galiano. Son propios para establecimiento comercial. Precio: $110.00. Para informes: García Tuñón, Aguiar y Muralla. Tel. A-2856. 37629.—1 sept.

ALQUILO ALTOS Y BAJOS INDEpendientes Paula 26, sala cuarto baño completo cocina y calentador de gas. Puede verse de 2 a 4 1|2. Dueño Empedrado 34, departamento 9. 37635.—30 agt.

SE ALQUILAN LOS ALTOS DE Concepción de la Valla 15, con abundante agua. La llave en la bodega. Informan en Angeles 53. Teléfono M-2104. 37529.—30 Ag.

SE ALQUILA EL BAJO SAN LAZARO 319, entre San Francisco y Espada, frente al Cine Florencia, tiene sala, comedor, dos cuartos grandes y uno pequeño, baño moderno de cuatro piezas y servicios aparte para criada. Precio 80 pesos mensuales. La llave e informes en el 317. 37540.—30 Ag.

SE ALQUILAN PARA CORTA FAMILIA, los hermosos bajos de Corrales, número 255, casi esquina a Rastro, con abundante agua a todas horas. La llave en la bodega de la esquina. 37519.—6 Sep.

ALQUILO MODERNOS Y VENTILAdos altos Gloria 94, entre San Nicolás e Indio, sala, comedor, 3 cuartos, baño intercalado, cocina de gas. Llave en los bajos. Informan: U-4871. 37568.—30 Ag.

PARA OFICINAS SE ALQUILAN LAS dos plantas altas de la casa Obispo 16 esquina a San Ignacio, acabadas de construir. La mejor situación comercial de la Habana. Preferimos alquilar a un solo individuo, entidad o empresa, puede pasar a verlos. Informes: en la misma. 37589.—31 agt.

SE ALQUILAN LAS CASAS CONsulado 7 y 9 acabados de construir con vista al Paseo del Prado. Informes en la misma. 37590.—31 agt.

SE ALQUILA UN ELEGANTE Y CÓmodo piso acabado de construir, precioso, vista a la mar, espléndido baño con agua caliente y fría. Aguiar tres y medio, esquina a Peña Pobre. 37586.—6 sept.

SAN MIGUEL 59, SE ALQUILA EL piso tercero derecha, compuesto de 3 habitaciones grandes, sala, comedor, agua abundante, acabados de pintar, bajos, derecha, dan razón. 37525.—30 Ag.

SE ALQUILA LA MODERNA CASA de altos y bajos, Concordia número 126, entre Gervasio y Belascoain. Cada piso se compone de sala, saleta, comedor, cinco hermosas habitaciones, baño intercalado, cuarto y servicios de criados, calentador y cocina de gas. Precio 130 pesos, los altos y 125 los bajos. Informan: P. Fernández y Ca. Obispo número 17. Teléfono A-7705 y A-0321. Habana. 37356.—31 Ag.

SE ALQUILAN UNOS ALTOS ACAbados de fabricar, propios para familia de gusto o para casa de modas, a una cuadra de Obispo, Villegas, número 75, entre Obrapía y Lamparilla, pueden verse a todas horas. Para tratar: 11, entre H e I, bajos, Vedado. 37336.—30 Ag.

## ALQUILERES DE CASAS

### PAULA NUMERO 56

entre Habana y Compostela, propia para almacén, depósito o garage, se alquila esta hermosa nave con cerca de 350 metros, con dos habitaciones altas y servicios. La llave en la botica de en frente. Informa: Jorge Armando Ruz. Bufete de Chaple y Sola. Teléfono A-2736. 37354.—3 Sep.

SE ALQUILA SOLAR PROPIO PARA alguna industria o depósito de materiales, 3 cuartos, cocina y caballeriza. Maloja, entre Arbol Seco y Subirana. Llave en la carnicería. Informan: Juan Delgado, 117. Teléfono I-6902. 37387.—30 Ag.

SE ALQUILAN LOS ALTOS MUY ventilados de San Miguel y Lucena compuestos de sala, saleta, tres habitaciones, servicios, cocina de gas y cuarto de criados. Informan en La Americana. Belascoain 28. Teléfono A-0117. 37571.—1 sept.

SE ALQUILAN EN MODICO PRECIO los bajos de la casa No. 180 y 182 de la calle Habana, a una cuadra de la Secretaría de Obras Públicas. Está acabada de pintar. Informa, el Notario Dr. Frank García Montes, calle de Habana, esquina a Ricla, Muralla. 37404—2 sp.

SE ALQUILAN LOS VENTILADOS y modernos altos de esquina en Florida 10, segundo piso, compuestos de sala, saleta, tres habitaciones y baño intercalado. Informan en la bodega de la esquina. 37445—30 ag.

SE ALQUILAN LOS BAJOS DE INfanta 111. Se componen de portal, sala, comedor al fondo, tres cuartos, cuarto para criado y servicios sanitarios. Tiene cocina de gas. Precio $80. Las llaves en Basarrate 10 Para Informes García Tuñón. Aguiar y Muralla. Tel. A-2856. 37433—31 ag.

### ALQUILO, EN MALECON

casi esquina a Perseverancia y en San Lázaro 254, hermosos apartamentos, acabados de fabricar. Pueden verse a todas horas. Servicio de elevador día y noche. Precios: Malecón $135 y $140. San Lázaro $120. Dos meses en fondo o fiador. Informes Teléfonos M-4347. A-5298. 37471—25 st.

### NEPTUNO, 340 Y 342

entre Basarrate y Mazón. Se alquilan los bajos. Contienen sala, saleta, 4 habitaciones, patio grande, buen baño y cocina de gas. Informan en la bodega. 37449—31 ag.

Se alquila la casa Obrapía No. 58, con 15 varas de frente por cuarenta de fondo. Se compone de dos plantas. Precio $280. Informa el señor Fraga. Compostela y Muralla, Café. Ved la casa de 9 a 11. 37436—10 st.

Se alquilan hermosos altos, sala, dos cuartos grandes, baño intercalado, cocina de gas. Escobar 177, esquina a Víctor Muñoz, en la bodega la llave. 37621.—30 agt.

Se alquilan los altos de Concordia 192 esquina a Aramburu. Sala, saleta, 5 cuartos, servicio. Informes en los bajos. 36373—30 ag.

EN EL MEJOR PUNTO DE LA HAbana, dando frente al Parque Central, Manzana de Gómez y Hotel Plaza, altos del antiguo Unión Club, se alquilan magníficos departamentos, propios para oficinas o sociedades, así como una cantina y un zaguán propio para barbería u otra clase de establecimiento. Informan en el mismo. Zulueta 22 y en San Rafael número 1. Peletería. 36918.—30 Ag.

### COMERCIANTES

Se alquila un salón corrido sin columnas con frente preparado, mide 6x34 metros en la calle de San Rafael entre Belascoain y Gervasio. Informan: Carballal Hnos. San Rafael, 133. 36555.—31 Ag.

SE ALQUILAN LOS BAJOS DE VAlle, 37, entre Infanta y Basarrate, sala, saleta, tres habitaciones, cocina de gas y carbón, demás servicios. Llaves e informes en los altos. 36987.—3 Sep.

SE ALQUILAN LOS HERMOSOS Y muy frescos bajos de Desagüe 72 entre Franco y Subirana a tres cuadras del Nuevo Frontón, compuesto de sala, saleta, siete grandes cuartos, muy ventilados; cocina y espléndido comedor al fondo, dos baños, lavadero y tres patios. Informan en los altos. 37442—3 st.

60 PESOS MENSUALES, ALQUILAse la casa Jesús Peregrino 63, casi esquina a Soledad. Llaves e informes en el número 61. Dueño: de 12 a 3. Empedrado, 40, bajos. 37375.—3 Sep.

### CARLOS III, 16-C

Se alquilan los altos en 92 pesos con sala, comedor, cuatro cuartos, baño intercalado, cocina de gas, servicio de criados, se puede ver de las tres en adelante. Informan: F-2134. 36685.—30 Ag.

SE ALQUILA LA CASA SAN RAfael número 293, bajos, loma de Universidad, mucho fresco, y mucha agua, con sala, recibidor, tres cuartos, comedor, baño y espléndida cocina de gas, cuarto y servicio de criados con entrada independiente. La llave en los altos. Informan en F-2114. 36668.—1 Sep.

En precio moderado se alquila la primera planta alta de Animas 50. Tiene tres habitaciones y una para criados. Llave en el No. 45, casa de préstamos. Informes Cuba 50, escritorio del Sr. Márquez. 37189—2 st.

OFICINAS. EN EL EDIFICIO DEL Café Europa se alquilan ventiladas y frescas con servicio de criado y elevador, agua corriente en las habitaciones. Obispo 59 esquina a Aguiar. 37218—31 ag.

SE ALQUILAN LOS ESPLENDIDOS y ventilados altos, con habitaciones en el cuerpo de la azotea, de Zulueta número 36, 2º. Darán razón en Zulueta, número 36-G, altos 36782.—30 Ag.

SE ALQUILAN LOS ALTOS REFUgio, 16, entre Prado y Consulado y Hospital, 3-A, entre Neptuno y Concordia. 36934.—31 Ag.

EN PANCHITO GOMEZ TORO (Corrales) No. 2 E entre Zulueta y Cárdenas, se alquilan dos hermosos altos claros, ventilados, abundante agua y con todo el confort moderno compuestos de sala, saleta, 4 amplias habitaciones, comedor, baño y demás servicios. La llave e informes Máximo Gómez (Monte) No. 15 Almacén de Tabaco. 37275—30 ag.

Se alquilan en San Rafael 120 3|4 esquina a Gervasio los más cómodos altos. Tienen sala y saleta, tres habitaciones y doble servicio. Las llaves en la Carnicería. 36778—1 st.

EN $200 SE ALQUILA CON BUEN fiador el espacioso, fresco y elegante piso segundo de Prado 96 con sala, saleta, gabinete, cinco habitaciones, baño intercalado y para criados, terraza, etc. La llave en el piso primero. Informan: J. Balcells y Ca. San Ignacio 33. A-2766. 35507—3 sp.

### AL COMERCIO

Se alquila Compostela 107, al lado de la esquina de Muralla, con un salón bajo y alto para familia, se está reparando, puede verse a todas horas. Informa: F-2134. 36684.—30 Ag.

## ALQUILERES DE CASAS

### MURALLA NUMERO 68

Se alquila el segundo piso, muy fresco y ventilado, con cuatro cuartos, sala, comedor y buen servicio sanitario. La llave en los bajos, almacén de sombreros. Tel. I-6223 y U-2318. 37246—1 st.

Se alquila espacioso alto, moderno en Fernandina 53 entre Monte y Zequeira. La llave en la bodega de Zequeira. Tel. A-8989. 37291—1 sp.

CHACON NUMERO 14, SE ALQUIlan los altos con balcón a la calle, precio módico. 36943.—1 Sep.

SE ALQUILA EL MODERNO BAJO de la casa Habana, 27, compuesto de sala, recibidor, tres habitaciones, baño de cuarto, comedor, cocina, servicios de criados. La llave en la bodega. Informan en Rayo 110. Teléfono A-9743. 36976.—1 Sep.

NEPTUNO, 167, ENTRE ESCOBAR Y Gervasio, se alquila un primer piso interior, compuesto de 3 habitaciones, sala, comedor, servicio y cuarto de criado etc. La llave en los bajos. Informes en La Casa Grande. Teléfono M-7944. C8061.—3d-28

Al comercio. Tres locales con una superficie de 400 metros propios para exhibiciones, en la esquina de O'Reilly y Cuba, se alquilan juntos o separados. Informan en el café. 35990.—31 agt.

### ROMAY NUMERO 25

A media cuadra de Monte, se alquilan el primero y segundo piso altos, compuestos de sala, recibidor, 4 habitaciones, comedor al fondo, baño intercalado completo, cocina de gas y servicio de criados. La llave en Infanta y Santa Rosa, barbería. Informes Librería Albela. Belascoain 32 B. Teléfono A-5893. 37243—2 st.

### CASA EN 85 PESOS

Se alquila la única planta alta de cómoda casa, con sala, comedor, cinco amplias habitaciones, dobles baños, cocina gas, agua abundante, en Rayo No. 84 A. Condiciones: fiador y ser familia de moralidad. Pedir la llave en Maloja 53 al Sr. Alonso, Agencia de Colocaciones. Informes Teléfono: A-6318, en O'Reilly 19. 37650—31 ag.

Se alquilan separadamente la planta baja y alta de Bernal 29, dos habitciones en el bajo y tres en el alto. En seguida quedarán independizadas las plantas y pintadas. Llave en Bernal y Aguila, bodega. Informan Cuba 50, escritorio del señor Márquez. 37188—2 sp.

SE ALQUILA MAGNIFICO LOCAL para almacén, 10 por 24 metros, con cuarto alto. Cerca de muelles y ferrocarril central. Módico alquiler a razón social de garantías y establecimiento. Informan Villegas 81, bajos. Teléfono M-7493. 37224—2 sp.

SE ALQUILA ESTRELLA 241, altos, compuesta de tres habitaciones, sala, saleta, baño y cocina de gas. Informan: Ramón G. Fernández. Taller de Maderas de Buergo. Alonso y Cía. Infanta, número 47. Teléfono U-1157. 37172.—2 Sep.

SE ALQUILA VIRTUDES 162, altos, tres habitaciones, sala, saleta, baño completo, cocina de gas. Informa: Ramón G. Fernández, Infanta, número 47. Taller de Maderas de Buergo, Alonso y Cía. Teléfono U-1157. 37173.—2 Sep.

SE ALQUILAN LOS ALTOS DE VAlle No. 5 letra C, con sala, saleta, 3 cuartos, baño y cocina de gas. Las llaves en la bodega de Valle y Espada. Informan Tel. A-1894. 37024—3 sp.

OBRAPIA 63, SE ALQUILA EL PRImer piso alto, compuesto de sala, saleta, cinco habitaciones muy buenas, cuarto de baño al centro, servicio de criados al fondo y cocina de gas. Informes y llave en los bajos, almacén, Teléfono A-3314. 37157.—30 Ag.

Se alquilan en Franco y Desagüe, los altos y bajos de varias casas, acabadas de construir. Informes: J. Planiol y Ca., S. en C. Luyanó 154. Tel. I-3596. 36969—3 st.

### ATENCION COMERCIANTES

Se alquila en Monte esquina a Rastro el bajo con cerca de 400 metros de capacidad, propio para un gran establecimiento por ser uno de los mejores puntos de la calzada. Informa su dueño Teléfono I-6519. 36232—31 ag.

SE ALQUILA PARA COMERCIO SOL 63, un departamento en los bajos, es local grande si se desea, se da contrato, o se alquila la mitad 60 pesos. Informan en los altos o al teléfono F-3002. Hay dos departamentos 25 pesos. 35870.—1 Sep.

### SALUD, 158

esquina a Oquendo se alquilan los altos primero y segundo piso, con sala, saleta, dos habitaciones, baño intercalado, cocina gas a dos cuadras del Colegio La Salle. La llave en la bodega Informes: Pocito 32. 37135—4 sp.

Se alquilan en la casa de nueva construcción situada en San José números 152 y 152 A. Seis casas sin estrenar las que se componen de sala y saleta bien decoradas, 3 amplias habitaciones con lavabo de agua corriente, doble servicios y cuarto de criada, en las mismas informan. 36777—6 st.

### COMERCIANTES

En Paula y Habana, con frente a dos calles, se alquila un local de 400 metros cuadrados, propio para un almacén, depósito de mercancías u otras cosas. Se da un buen contrato (su alquiler es módico). Informan en Paula y Habana, bodega. Teléfono A-6543. 37168.—3 Sep.

ESCOBAR 38, ALTOS, SE ALQUILA, las llaves en el 27, informan en los mismos de 9 a 11, son grandes, cómodos y frescos, propios para dos familias. 37005.—1 Sep.

### PARA PROFESIONALES U OFICINAS, ESQUINA DE FRAILE

Se alquila la lujosa planta baja de Habana y Cuarteles, casa nueva. Precio $120. Puede verse a todas horas. Llaves en la misma. Informa Sr. Juan Díaz en O'Reilly 19. 37050—31 ag.

SE ALQUILAN MODERNOS Y frescos altos de Sol 48 casi esquina a Habana, con gran sala, recibidor, cinco cuartos, gran baño, cuarto y servicios de criados, comedor al fondo cocina de gas y otro cuarto muy grande en la azotea. La llave en los bajos e informan en la calle 6 número 26 entre 13 y 15 Vedado. Teléfono F-4337. 37494 2 sp.

SE ALQUILAN EN $45 LOS MODERnos bajos Misión 118. Sala, saleta, 2 cuartos, etc. Dos meses en fondo. Llaves bodega. Dueño I-2450. 36911—1 st.

SE ALQUILA BRUZON 15. BAJOS Carlos III, sala, tres cuartos, comedor, baño intercalado, cocina y servicios de criados en $65. Llaves los altos. Informan Mercaderes 27. Aguilera. 37027—1 sp.

## ALQUILERES DE CASAS

ALQUILO EN SITIOS 4 UNA CASIta en $50 y una accesoria en Sitios 2 en $30. Las llaves en la bodega. Informan General Lee 5, Víbora. Teléfono I-4984. 36898—1 sp.

SE ALQUILAN LOS ALTOS DE INfanta 106 E compuestos de cuatro hermosas habitaciones, sala, saleta, baño intercalado, un departamento en la azotea, hermosa terraza y todos sus servicios a la moderna. Informan en San Miguel 211 esquina a Infanta. Altos de la Ferretería. 37276—2 st.

### NEPTUNO, 229

Se alquilan entre Oquendo y Soledad, acera de la brisa con ventilación por los cuatro costados, los pisos primero y segundo, altos, izquierda, acabados de construir a todo lujo. Se compone cada uno de sala, saleta, cuatro habitaciones, baño intercalado muy completo y lujoso comedor, cocina, pantry y servicio para criados; todo amplio y fresco. Agua caliente y fría todo el año. Pisos propios para personas de gusto. Precios: 95 pesos y 110 pesos con fiador. La llave en los bajos. Ferretería. Informes: teléfono F-5751. C7989.—5d-25

SE ALQUILAN ANGELES 16 ALTOS de la Mueblería La Ideal, grandes y espaciosos altos compuestos de sala, recibidor, cinco grandes habitaciones, comedor, baño intercalado. Informes en los bajos. 36979—1 sp.

## VEDADO

VEDADO, F, NUMERO 8, SE ALquila casita, precio 40 pesos, dos meses en fondo, en la misma informan. 37734.—5 Sep.

SE ALQUILAN EN LO MEJOR DEL Vedado, hermosas y amplias habitaciones con vista a la calle, lavaderos y azotea, propias para matrimonio u hombres solos. Precios módicos y con carros a todas partes. Calle L 117 entre 11 y 13, Vedado. 37818—4 st.

SE ALQUILA EN LO MAS ALTO del Vedado, la amplia y fresca casa de la calle 17 No. 512 entre 14 y 16 con dos plantas, jardín, portal, sala, gabinete, hall, comedor, ocho cuartos, dos cuartos de baño completos, agua fría y caliente, despensa, cocina, servicios independientes de criados, patio con árboles frutales, garage para dos máquinas. Precio $180. Informan Teléfono A-1311. 37811—31 ag.

VEDADO, EN LA CALLE QUINTA, número 17 y 17 y medio, entre G y H, se alquilan dos casas en sesenta pesos cada una, con jardín, portal, sala, comedor, patio, tres habitaciones y una de criados, baños y doble servicio sanitario. Informan: Calzada número 167, entre I y J. 37683.—1 Sep.

EN LA PARTE ALTA DEL VEDAdo, a una cuadra del Parque Medina, calle 27, entre D y E, número 94, se alquilan los modernos altos, compuestos de sala, 4 cuartos, baño intercalado, saleta de comer al fondo, cocina, cuarto y baño de criados. Precio, 80 pesos. Informes: F-5428. Dr. González. 37720.—1 Sep.

SE ALQUILA AMUEBLADO EL chalet de Calzada y O, Vedado. Informan: Teléfono I-3750. 37501.—30 Ag.

SE ALQUILA NUEVA Y FRESCA planta alta, sala, hall, siete cuartos, garage, cuarto chauffeur, demás servicios, acera sombra, calle F entre 27 y 29. Alquiler rebajado $140. Teléfonos A-4358 y M-6263. 37614.—3 sept.

SE ALQUILA EN LA CALLE 3ra. entre A y B el piso bajo acabado de fabricar con todos los adelantos modernos y compuesto de portal sala comedor y tres hermosas habitaciones lujoso baño cocina pantry cuarto y servicios para criados independientes garage y galería al fondo. Las llaves en la bodega de la esquina de B. Informan en B número 142, esquina a 15, teléfono F-1387. 37631.—30 agt.

Vedado. Se alquila preciosa y fresca casa Calle 24 número 10 entre 13 y 15. La llave al lado. 37539.—30 agt.

SE ALQUILA ALTO INDEPENdiente, recibidor, sala, tres cuartos, baño intercalado, comedor al fondo, cocina de gas cuarto y servicio de criado. Jovellar 37 entre M y N, teléfono U-3254. 37594.—30 agt.

Se alquilan en el Vedado dos chalets acabados de fabricar, uno en Línea y otro en 13, los dos entre H e I, como casas modernas están dotados de toda clase de comodidades y con garage para dos máquinas cada una. Otro chalet en la esquina de 10 y 15, Vedado, de moderna construcción y acabado de pintar. Otro más chico en Tercera entre E y F, Vedado, muy cómodo y fresco con vista al mar. Altos en casa moderna calle F entre Tercera y Quinta, Vedado, con sala, saleta, comedor, cuatro habitaciones, servicio intercalado y servicio de criados. Informan en la Manzana de Gómez, Departamento 252. 37543.—11 sep.

SE ALQUILAN EN 110 PESOS, ACAbados de fabricar los altos de la casa calle 18 número 2, entre 11 y 13, con portal, sala, saleta, tres cuartos, baño intercalado, comedor, cocina de gas, cuarto y servicio de criados. Informan F-1977. 37487 2 sp.

SE ALQUILAN LOS ALTOS DE LA casa de moderna construcción situada en la calle 27 entre B y C., Vedado. Se componen de sala, comedor, 4 cuartos y uno para criados, doble servicio sanitario y baño moderno. Doble línea de tranvías. Precio $80.00 Las llaves en el piso de al lado. Para informes García Tuñón. Aguiar y Muralla. Tel. A-2856. 37432—31 ag.

VEDADO, SE ALQUILAN LOS hermosos y frescos altos de la casa calle Línea, esquina a Seis. Informan: teléfono F-1187. 36973.—1 Sep.

SE ALQUILAN LOS ESPLENDIDOS altos y bajos (por separado) del chalet "Villa Petra" calle 23, entre Paseo y 2, componiéndose cada planta de recibidor, sala, comedor, 5 habitaciones, 2 cuartos de baño, servicios para criados y garage. Informan en Galiano 104, locería "La República". Teléfono A-4796. 37119—3 Spt.

SE ALQUILA, SIN NIÑOS, EN LA Loma de la Universidad, calle Jovellar, esquina N, una cuadra de la calle San Lázaro dos apartamentos, uno de alto y otro bajo, compuesto de tres habitaciones, comedor, sala, cocina de gas y cuarto de baño, los altos ganan 55 pesos y los bajos 50 pesos mensuales, con fiador del comercio. Las llaves en la misma. Para más informes su dueño: Manzana de Gómez, 569. Teléfono M-1870 o F-O-1126. 37195.—4 Sep.

SE ALQUILA CALLE 4 No. 251 ENtre 25 y 27. Portal, sala, saleta, comedor, seis habitaciones, baño moderno. Alquiler $120. Informan A-6202. F-2291. 37274—30 ag.

### SE ALQUILAN LOS ALTOS

acabados de fabricar en 25 entre A y B., Vedado. Las llaves en los bajos. Informan en Habana 58, (Arzobispado). 36867—2 spt.

VEDADO. SE ALQUILA LA CASA calle 5a. número 99, entre 6 y 8, con jardín, portal, sala, saleta, cuatro cuartos baño [illegible] dos servicios, patio y cocina. La llave en la bodega. Informan teléfono I-4282. 37317 3 sp

SE ALQUILA UN CHALET EN LA calle 27, esquina a B, puede verse a todas horas. La llave enfrente por B, y también un piso en la calle O, entre 17 y 19, con muchas comodidades. Su dueño: O, esquina a 19. 37362.—1 Sep.

## ALQUILERES DE CASAS

Monte 326 altos, en la misma cuadra de Cruselias, un hermoso alto, 4 cuartos grandes, sala, saleta, buen baño con bañadera cocina y cielo raso. Es muy fresca. La llave en la Peletería. Informan Tel. I-1218. ind. 16 ag.

VEDADO, CALLE DIEZ, ESQUINA A once, se alquila casa de tres cuartos, sala, saleta, portal, cuarto baño criados, bien situada. 37394.—30 Ag.

VEDADO SE ALQUILA LA MODERna casa Tercera entre D y E compuesta de portal, sala, hall, comedor, 4 habitaciones, baño intercalado, cuarto y servicio de criada. Informan San Lázaro 33. Tel. A-1065. La llave al lado. 37268—31 ag.

### EDIFICIO TAVEL

21, entre C y D, se alquila con o sin muebles, casa cuatro habitaciones, sala, baño, comedor, cuarto y servicios criados, otra con dos habitaciones. F-4252. 35758.—1 Sep.

VEDADO. SE ALQUILAN LOS BAjos de la casa calle 19, entre D y E, jardín, portal, sala, comedor, tres cuartos, baño intercalado, cuarto y servicio para criado, cocina de gas. Informan en 2, número 8, entre 9 y 11. 37392.—1 Sep.

## JESUS DEL MONTE, VIBORA Y LUYANO

SE ALQUILA UNA CASA EN EL REparto Batista, calle D y 8, a una cuadra del tranvía, dos cuartos, baño intercalado, comedor, cocina, patio y traspatio, gana 35 pesos. La llave en la casa de enfrente. 37693.—5 Sep.

SE ALQUILA PORVENIR 15, ENtre Dolores y Concepción, Víbora, portal, sala, saleta, 4 cuartos, cocina, servicios, cuarto alto al fondo. Ultimo precio 60 pesos. Informes en la misma y teléfono A-0439. 37716.—31 Ag.

SE ALQUILA EN LA VIBORA, CAlle Vista Alegre, contigua al Parque Mendoza, la casa de dos pisos y sótano habitable, con sala, biblioteca, comedor, auxiliar, siete habitaciones, baños servicios de criados, lavaderos y garage, instalaciones modernas, eléctrica y de timbres, servicio de agua constante. Informan en la casita del fondo. Teléfono I-2892. 37711.—31 Ag.

SE ALQUILA UNA ACCESORIA EN Buenaventura y Santa Catalina. Informan en la bodega. Teléfono I-6503. 37695.—30 Ag.

SE ALQUILA UNA CASA COMPUESta de tres habitaciones, sala, comedor y demás servicios en 25 pesos, y también la casa de esquina propia para frutería o bodega en 20 pesos, calle de Miguel y Martí. Reparto Santa Amalia, Víbora. La llave en la cuartería. Informa su dueño en Monte, 23, altos. Teléfono M-1671. 37549.—30 Ag.

CALZADA DE JESUS DEL MONTE, 463, hermosa casa, (a una cuadra del Reparto Chaple), esquina Altarriba, frescos altos para numerosa familia, recibidor, sala, 7 habitaciones y 2 baños completos intercalados, comedor al fondo, pantry, cocina y cuarto y servicio criados. Garage con cuarto chauffeur y servicio. Ganaba 200 pesos, rebajado a 170 pesos. En la misma informan de 10 a 6. 37490.—30 Ag.

### SE ALQUILA

La casa M. de la Torre número 13 (bajos) entre Luyanó y San Nicolás a una cuadra de Toyo, acaba de fabricar sala saleta cuatro cuartos de 4x4 servicio intercalado completo, pantry cocina de gas y servicios de criados gran patio y agua abundante. Informes y llaves en la misma, altos. 37509.—30 agt.

SE ALQUILA MODERNA CASA, Tamarindo 20 media cuadra de la calzada de Jesús del Monte, sala saleta baño intercalado y cuatro habitaciones y demás servicios. Llaves en los bajos. Informes al A-9607. 37647.—30 agt.

SE ALQUILA EN $55.00 LA CASA Correa 81 casi esquina a Durege con jardín portal sala tres cuartos comedor servicio sanitario moderno cocina de gas patio y traspatio con salida por General Lee. La llave e informes en General Lee entre Cortina y Figueroa. Teléfono I-2486. 37652.—30 agt.

### SE ALQUILA

la casa Reyes número 16 a dos cuadras de la fábrica Henry Clay con sala saleta tres cuartos comedor y servicios sanitarios instalación eléctrica y agua abundante, de mampostería. Precio $40. Informes en M. de la Torre 13, altos. 37508.—30 agt.

SE ALQUILA UNOS PRECIOSOS ALtos acabados de fabricar compuestos de sala, saleta, cuatro cuartos, comedor frente a tres calles Correa, Durege y General Lee, son muy frescos, tiene gas, precio $90. Informan en General Lee entre Cortina y Figueroa, teléfono A-2486. 37651.—30 agt.

Se alquilan en Victoriano de la Llama, y Concha unos altos muy cómodos con tres habitaciones y servicios. Informan en la Manzana de Gómez, Departamento 252. 37545.—11 sept.

SE ALQUILAN LOS MODERNOS ALtos juntos o separados en la Calzada de Luyanó y Guasabacoa recibidor sala tres cuartos comedor y cocina y baño $50 cada uno; y en Reyes 8, altos y bajos sala tres cuartos bañadera cocina y terraza, acera de la sombra, $40 y $65, Informan Flores 92, teléfono I-5361. 37645.—31 agt.

SE ALQUILA UN LOCAL PARA EStablecimiento tiene dos esquinas calle Correa, Durege y General Lee. Para informes General Lee entre Cortina y Figueroa. Teléfono I-2486. 37650.—30 agt.

Se alquila en M. Figueroa entre San Mariano y Vista Alegre un chalet con preciosa vista al Parque de Mendoza. También se alquila otro chalet en la Víbora, calle Carmen y Luz Caballero. Informan en la Manzana de Gómez, Departamento 252. 37544.—11 sept.

SE ALQUILAN LOS BONITOS Y ventilados altos de Flores y Agua Dulce, con todas comodidades, buenos servicios sanitarios, baño intercalado y precio módico. Informan en la bodega. 37390.—30 Ag.

Se alquila en $70 lo que vale $90; la mejor situación de la Víbora, acabada de fabricar, una cuadra de Estrada Palma y próxima a la Calzada, decorada con mucho gusto, portal, sala, recibidor, tres cuartos, baño completo, comedor, clox, pantry, servicio de criados entrada independiente. Informan Estrada Palma 20 37379—30 ag.

SE ALQUILA UNA ESQUINA ACAbada de fabricar propia para establecimiento Rodríguez y Dolores. Teléfono I-2722. Jesús del Monte. 37198.—2 Sep.

VIBORA. SE ALQUILA CASITA INterior, independiente con luz, dos departamentos, cocina, etc. a media cuadra de la línea de Santos Suárez $20. Calle Cortina 42 entre Milagros y Santa Catalina, Reparto Mendoza. 36460—30 ag.

SE ALQUILA LA CASA O'FARRILL No 20 en la Víbora. La llave en frente casa del Sr. Freixas. Informes en el Vedado. Calle G No. 116. Teléfono F-4235. S S 31 ag.

## ALQUILERES DE CASAS

SE ALQUILAN LAS MODERNAS Y frescas casas Jesús del Monte 558 y 558 B entre San Mariano y Vista Alegre, Víbora. Las llaves e informes en el 558, altos. 37214—29 ag.

### EN TAMARINDO

A dos cuadras del tranvía, se alquilan preciosos altos acabados de fabricar con terraza sala, tres buenas habitaciones, comedor, hall, baño intercalado, servicio y baños para criados, agua fría y caliente. Informes en Reina 37, bajos, de 7 a 8 a. m. y de 2 a 3 p. m. Los bajos con idénticas comodidades, también se alquilan. En la referida casa, Tamarindo, casi esquina a San Indalecio, hay quien la enseña durante el día.

### A $25.00

Se alquilan en Tamarindo casi esquina a San Indalecio, tres nuevas casitas con una buena sala, una buena habitación, servicio, ducha, cocina y patio. Muy frescas y cómodas. Informes en Reina 37, bajos, de 7 a 8 a. m. y 2 a 3 p. m. C7694.—Ind. 13 Ag.

SE ALQUILAN EN LA CALLE SANta Felicia, 2-A, entre Luco y Justicia, casitas compuestas de dos habitaciones, cocina y cuarto de baño y su patio con agua en abundancia. Para informes en la misma. 37196.—4 Sep.

### LOMA DE CHAPLE

En lo mejor y más alto de la Víbora, Avenida de Luz, entre Morell e Iznaga, chalet "Villa Hermosa", rodeado de jardín, compuesto la planta baja de portal, sala, vestíbulo, biblioteca, comedor, pergola, pantry, cocina de gas y de carbón, cuarto para criado, closet para el mismo, servicios sanitarios completos, en la planta alta, terraza al frente, cuatro habitaciones, gabinete, hall, cuarto de baño, mirador de cuatro metros, garage con cuarto para el chofer. Precio 200 pesos. La llave en la misma casa que enseñarán. Informes: Avenida de Chaple, número 13. Teléfono I-6944. 36677.—29 Ag.

SE ALQUILA UNA CASA CON portal, sala, tres cuartos, cocina y un solar cercado. Informan al lado y en teléfono I-5391. Fernández de Castro y Betancourt. Reparto Los Pinos. 37004.—30 Ag.

### PARA FABRICA DE

tabacos, talleres de confecciones o cualquier otra industria se alquila en la Av. de Serrano 2 en Santos Suárez un gran salón alto de 50 varas de largo por 15 de ancho, sin columnas, muy claro y ventilado. Informan en el mismo. Tel. I-3121. 36655—5 sp.

JESUS DEL MONTE SE ALQUILA en 50 pesos la casa "Luco" número 15, compuesta de sala, comedor, 4 cuartos, patio y demás servicios. La llave en la bodega. Informa: Melzoso, Belascoain, 42. Teléfono M-6540. 37369.—31 Ag.

### ESQUINA DE FRAILE, CASA NUEVA

Se alquila el lujoso último piso alto de Habana y Cuarteles, con balcones a dos calles, incluyendo departamento y lavaderos de la azotea. Precio $135. Puede verse a todas horas. Llaves en la misma. Informa: Sr. Juan Díaz. O'Reilly 19. 37050—31 ag.

## CERRO

SE ALQUILA UN HERMOSO CHAlet en el Cerro con doble jardín, hermoso garage, servicio criados, 2 plantas. Vista Hermosa 22, de 11 a 1 y de 3 a 5 p. m. 37819—30 ag.

SE ALQUILAN DOS HERMOSAS CAsas con sala, saleta y cuatro cuartos en la calle Zaragoza, números 55 y 59, Cerro. La llave en el 57. Informan O'Reilly y Villegas. Café El Paraíso Vidriera de tabacos. 37330—1 sp.

## MARIANAO, CEIBA, COLUMBIA Y POGOLOTTI

SE ALQUILA UN BONITO SALON para café en la Avenida Tercera, esquina a Dos, Paradero Rabell, Reparto Buena Vista. Se venden las mercancías y los enseres. Se garantiza el negocio por estar al lado de un cine. Más informes: Cine Niza. Prado 97, preguntar por Salas. 37727.—31 Ag.

BUENAVISTA, FRENTE AL PARAdero del eléctrico, se alquilan cómodos altos, casa moderna, entrada independiente, terraza al frente, muy frescos, vista panorámica, cuatro dormitorios, baño completo intercalado, repostería, agua caliente, servicio criados, garage en el sótano. Renta reajustada. Informan FO-1691. 37740—31 ag.

EN LO MAS ALTO DEL REPARTO Almendares se alquilan fresquísimos altos cuatro cuartos en $75.00. Edificio Campana, Loma del Apeadero, Ceiba, carros Vedado-Marianao. 37648.—30 agt.

REPARTO ALMENDARES, FRENTE línea Playa, una cuadra parque Japonés, cuadra su frente fabricada, se venden dos solares, facilidad Pago. Informes: F-5372. 26380.—30 Ag.

## VARIOS

### PUEDE ESTABLECERSE CON POCO DINERO

En la mejor y más lujosa esquina de Calabazar, en la calle principal a una cuadra de la estación y frente a la fábrica de tabacos de Hupman muy apropiada para un café y restaurant, local grande con puertas metálicas, acabado de construir, doy contrato y sin regalía, informa: Jesús Rivero. 37719.—27 Sep.

CALABAZAR, HABANA, SE ALQUILA la casa quinta Meireles 31, propia para clínica, colegio o extensa familia a 20 minutos de la Habana por tranvía. Informan Libertad 1. Teléfono I-1124. 36739—1 st.

## HABITACIONES

## HABANA

### HOTEL "VENECIA"

Casa para familias. Campanario 66 esquina a Concordia. La casa más ventilada de la Habana, construída con todos los adelantos modernos para personas de moralidad reconocida. Habitaciones con baño privado desde $30, $80 y $100, para matrimonio, con comida. Agua caliente siempre, espléndida comida. Teléfono M-3705. Magníficos apartamentos de esquina. 37756—4 sp.

OBRAPIA 14. SE ALQUILA UNA habitación muy ventilada, con baño, servicio sanitario y luz, altos del café Nuevo Jerezano. 37812—1 st.

### APARTAMENTOS BASARRATE

PARA PEQUEÑAS FAMILIAS

Recibidor, alcoba y lujoso baño privado. Servicios de alumbrado y teléfono. Comidas a su vivienda. Confortables y ventilados. Visítelos y seleccione el suyo. Quedan pocos disponibles. San Rafael 246 entre Basarrate y Mazón, una cuadra de Infanta 37817—2 st.

### EDIFICIO EMPEDRADO, 4

Si quiere vivir gozando de fresco delicioso, tome habitación o departamento en este edificio moderno, con magnífico elevador y donde siempre hay agua abundante. 37735.—4 Sep.

SE ALQUILAN HERMOSAS HABITAciones y departamentos interiores y con vista a la calle en los altos de Lamparilla 33, casa de familia. 37779—31 ag.

## HABITACIONES

EN AGUACATE 86, SE ALQUILA UN espléndido departamento con vista a la calle, compuesto de dos habitaciones. También se alquila una hermosa habitación interior. Con muebles o sin ellos. Teléfono A-4371. 37769—3 st.

Prado 123 entre Monte y Dragones, habitaciones para matrimonios, con o sin muebles, comida y desayuno para hombres solos, cama y comida desde $35 en adelante. 37741—2 st.

OBRAPIA 96 Y 98, SE ALQUILAN habitaciones a la calle e interiores, grandes y frescas, a dos cuadras del Parque Central, lavabo de agua corriente, luz toda la noche; especiales para oficinas u hombres solos de moralidad. Informes, el portero. 37802—4 ag.

SE ALQUILA UNA HABITACION A la calle, es linda y fresca, con todo servicio si se desea y sin a matrimonio solo y otra interior grande para dos caballeros o tres compañeros, hay agua siempre, alquiler económico, punto inmejorable, casa particular. Industria 168, altos. 37692.—1 Sep.

### SAN IGNACIO No. 12

Casa moderna con magníficas habitaciones y apartamentos, mucho fresco y agua siempre abundante, se alquilan a precios muy reducidos. 37736.—4 Sep.

SUSPIRO 12, BAJOS, SE ALQUILAN amplias habitaciones. 37750—31 ag.

### HOTEL "LA MILAGROSA"

Habitaciones y departamentos con servicios privados y calefacción, Gran casa de moralidad para familias estables. Precios económicos por todo servicio, Se admiten abonados al comedor. Tel. M-7519. Teniente Rey 38. 37759—12 st.

TENIENTE REY 22, PRIMER PISO, casa de honorable familia, se alquila un departamento propio para consultorio o familia y una habitación a personas de estricta moralidad. Nunca falta el agua. 37745—1 sp.

O'Reilly 102, principal, casa particular, se alquila una buena habitación con lavabo de agua corriente y apropósito para hombres solos. 37777—1 st.

EN CONSULADO 75, CASI ESQUINA Trocadero altos, se alquilan cómodas habitaciones, módico precio, con agua en abundancia. Teléfono A-4904. 37801—1 st.

SE ALQUILA PRADO 31, ALTOS, A personas de moralidad, dos amplias habitaciones, vista al Prado propias para matrimonios agua abundante fría y caliente, casa de familia. 37808—1 st.

EN CASA PARTICULAR SE ALQUIla habitación amueblada muy limpia, gran cuarto de baño. Cámbianse referencias. Hay teléfono. Villegas 88, altos. Precio módico. 37676—7 st.

### SAN LAZARO 14

Altos, casa particular, cede dos habitaciones independientes, frescas y espaciosas, a matrimonio respetable, con o sin comidas. Referencias. Teléfono A-6268. 37765—1 p.

NEPTUNO 2-A. ALTOS DEL CAFE Central, se alquila una espléndida habitación con vista al Parque Central. Hay agua abundante, luz toda la noche y teléfono. 37665 2 sp.

EN CASA DE FAMILIA, SE ALQUIlan dos habitaciones juntas o separadas con o sin comida en Gervasio número 8, altos. Teléfono M-8260. 37678.—2 Sep.

SE ALQUILA UN HERMOSO CUARto a hombres solos, en la misma se dan comidas. Bernaza, 60, altos, izquierda. 37689.—31 Ag.

SE ALQUILA UNA HABITACION con vista a la calle, a hombres o señoras solas, se exigen referencias, Acosta, 71, altos. 37531.—30 Ag.

HABITACIONES. SE ALQUILAN dos juntas en $20 con luz baño y cocina independiente. Armas 58, frente al parque. 37642.—4 sept.

SE ALQUILA HERMOSA HABITAción vista a la calle en Amistad 83-A altos y un departamento interior en 22 pesos en Amargura 69 altos. 37069—3 Spt.

EN AGUIAR 95, SE ALQUILA UN departamento compuesto de dos amplias habitaciones, con balcones a la calle y servicios sanitarios. Es propio para comisionista, representante. Precio $65. Para informes García Tuñón. Tel. A-2856. Las llaves en poder del portero. 37424—31 ag.

### EDIFICIO CANO

Si necesita una muy fresca habitación bien situada, con todas comodidades y barata vaya a Villegas 110 entre Sol y Muralla. También comida si desea. 37389—5 st.

SE ALQUILA UNA HABITACION con balcón a la calle y otra interior con todo servicio y el confort de un Palacio. San Rafael 50, primer piso, izquierda. Tel. M-3884. 37318—5 sp.

EN LA NUEVA CASA DE LUZ 33, casi esquina a Habana se alquilan habitaciones desde 8, 10, 12 y 15 pesos y en Bernaza 57 entre Muralla y Teniente Rey se alquila una habitación en $14. Informes en las mismas. 37443—5 ag.

### PRADO 105, ALTOS

se alquilan dos espléndidas habitaciones con toda asistencia, vista al Prado, agua corriente, baño completo, trato familiar, esmerada limpieza. Teléfono M-5492. 37633.—30 agt.

### HOTEL "MAJESTIC"

Siete pisos. Dos elevadores. Doscientas cincuenta habitaciones. Gran sorpresa en la Habana al alcance de todo el que quiera vivir con las comodidades deseadas. El suntuoso hotel "Majestic", montado a la moderna con todo el confort ofrece al público magníficos apartamentos de dos y tres habitaciones con excelente baño privado de agua fría y caliente, servicio de teléfono en todas las habitaciones, salas para gabinete u oficina. Gran restaurant en su amplia terraza, vista al mar, dominando toda la ciudad; la única en la Habna que tiene artística glorieta para música. Belascoain No. 5 Teléfono A-9343. 36080—31 ag.

TENIENTE REY 92, BAJOS, SE ALquila una habitación a hombre solo. 37361.—30 Ag.

HOTEL OBRAPIA 57. HABITACIOnes vista a la calle desde $80.00 para dos. Interiores para persona sola, desde $35.00 con toda asistencia. Otros planes desde $25.00. Seriedad absoluta. 37327 10 sp

EN MONTE 49 1|2 FRENTE AL Campo de Marte, se alquila un departamento en el segundo piso, con vista a la calle, no faltando nunca el agua y luz solo por $38.00. Informan en la tienda de ropa de los bajos Teléfono A-2562. 37488 1 sp.

BERNAZA 30 Y VILLEGAS 64. SE alquilan habitaciones, desde $14 en adelante. Informa la encargada. 37220—30 ag.

## HABITACIONES

SE ALQUILA UN HERMOSO De partamento en casa de familia de do respeto. San Lázaro 129, altos. 37570.—30 Ag.

LAMPARILLA 34, ALTOS, SE A quila un cuarto con agua dentro mismo, propio para hombres solos matrimonio. Informa señor Peña. 37597—31 agt.

SE ALQUILAN HABITACIONES el punto más céntrico de la Haban ventiladas y con vista a la calle buen baño, en la misma se admite abonados a precios módicos. O'Reill 84, altos, entrada por Villegas. Tel fono M-3013. 37567.—31 Ag

Habitaciones altas y bajas, ampli y frescas, con muebles nuevos, agu corriente, vista a la calle y servic esmerado, se alquilan en la hermo casa calle Tejadillo No. 12 a u cuadra del Parque San Juan Dios, a personas de moralidad. 37256—4 st.

### HOTEL ALFONSO

Amplias y ventiladas habitacion con baño y agua corriente, casa y c mida, desde $45 por persona; espec lidad para viajeros. I. Agramonte tes Zulueta 34 a media cuadra d Parque Central, Habana. Tel. A-59 J. M. Yañez. 34515—7 sp.

CASA DE HUESPEDES GALIAN 117, altos, esquina a Barcelona, se a quila una habitación amueblada y c vista a la calle, también se da com da a precios económicos. Teléfo A-9069. 37194.—4 Sep.

Se desea alquilar una habitació alta en casa de señoras solas moralidad; es una señora sola; y toma referencias. Informan en teléfono A-3856. G P 31 ag.

SE ALQUILAN HABITACIONES departamentos, precios sumamente ratos. Cuba número 91 y 113, Me ced, número 77, Inquisidor 10, Ofici 10 y 110. Cárdenas 2-A, Virtudes 1 Vedado, D número 4; agua abundan y buenas familias. El que las ve l alquila enseguida. 35571.—1 Sep.

Sol 79 esquina a Aguacate, depart mentos y habitaciones desde $1 $12 y $15 hasta $60, luz toda noche, agua abundante, muchas c modidades. La casa más tranqui y de orden. Informan en la mism y al Tel. A-3387. A-1444. 36802—6 sp.

### HOTEL LUZ

Nuevamente abierto al público d pués de grandes reformas. Se alq lan departamentos con baño priva y sin baño con comida y sin comid Hermoso panorama que domina to la bahía. No se necesita ir al Nor Es la casa más fresca de la Haban Amplios salones de recibo. Es u verdadera ganga los precios de e casa. Cuartos con baño y con com desde 90, 105, 120, 150 y 180 peso Por días desde 1 a 5 pesos. Los tra vías en la esquina para todos los dos de la Ciudad Oficios 25 esqui a Luz. Teléfono A-3994. 33745—3 stp.

Compostela 106, "El 1o. de mayo", la mejor, más lujosa y mejor amu blada de la Habana, casa de hu pedes; hay dos cuartos disponibl bien amueblados. Informan en misma; todos los cuartos con ba privado. Ind 17 jl.

### PLACIDO 36 (BERNAZA)

Gran casa de huéspedes. Se alq lan frescas habitaciones a preci módicos. Magnífica comida. Tra inmejorable. Agua caliente a tod horas. Estricta moralidad. 36525 31 ag

### HOTEL LOUVRE

Consulado 146, esquina a San Rafa Se ofrecen espléndidos apartament y habitaciones con baños, timbre y t léfono y una excelente comida. P cios convencionales. Tel. A-4556. 36609—31 ag.

### HOTEL VANDERBILT

Zenea y Mazón. Loma de la Unive sidad Nacional. Se alquilan habitaci nes, propias para personas estable Precios sumamente bajos. Casa de o den y moralidad. En el mismo se a quila un garage. 34252.—6 Sep.

### HOTEL "FLOR DE CUBA" de Felipe Pérez

En este antiguo y acreditado hotel s alquilan habitaciones desde 25 pes mensuales en adelante; para pasaj ros, habitaciones de 1 2 y 3 p sos matrimonios, $2.00 y $2.50; ag corriente en todas las habitacione baños fríos y calientes; cocina mejor y económica, servicio esmerado Se admiten abonados desde 25 pes en adelante; cocina española, criol francesa y americana. Ind.

MONSERRATE 93, ALTOS. ENTR Lamparilla y Obrapía se alquilan h bitaciones con lavabo de agua corrie te y muebles a precio reducido. M Informes en la misma. 37289—2 st.

### GALIANO 109

altos del Banco la mejor casa de Habana, por su seriedad, limpieza buena comida, habitaciones con ba privado, agua caliente. Precios raz nables. 37253—4 st.

### O'REILLY 77

Se alquilan departamentos a la cal con hermoso balcón muy baratos muy amplios, hay habitaciones m baratas en los altos de la Optica ent Bernaza y Villegas. 37058—1 st.

CASA DE HUESPEDES "LA COMERCIAL", Muralla 12, esquina a San I nacio; está la cuarta con habitacione desde 40, 45 y 50 pesos, hospeda completo; los jueves y domingos da pollo; lavabos de agua corrient baños con agua caliente y fría y duchas con combinación. Teléfo A-0207. Penelas y Gosende. 37098—1 Spt.

### HOTEL TORREGROSA

Compostela 65 y Obrapía. Tel. A-24 260 cuartos frescos y exteriores, c 200 baños, agua caliente y fría. el corazón del distrito comercial bancario. Excelente servicio y coc na. Precios muy moderados. Elevad de día y de noche. 35481—13 spt.

### "BRAÑA" Y "EL CRISOL" HOTELES

Las mejores casas para familias, to das las habitaciones y departamen tos con servicio sanitario, las má baratas, frescas y cómodas y las q que mejor se come. Teléfono A-915 Lealtad 102, A-6787. Animas 58.

### SE ALQUILA UNA HERMOSA

y fresca habitación amueblada en el punto más ventilado de la Habana, Aguacate 12, altos, primer piso, media cuadra del Palacio Presidencial con tranvías por todas partes, ha timbre y agua caliente. 34385.—7 Sep.

AMISTAD 70 ESQUINA A SAN M GUEL se alquila una hermosa habita ción con vista a la calle, para matr monio sin niños y de moralidad en Manrique 175, casi esquina a Re hay dos en la misma condición. 37127 31 ag.

## HABITACIONES

...alquila una habitación grande. ...Miguel 144, bajos. 37180—2 set.

...LVER 116, ESQUINA, SUBIRA ...próximo a Carlos III, se alquilan ...departamentos de dos habi... cocina y agua independiente ...y bajos, a precios reducidos. ...Municipio 1 1|2, esquina a Villa... Luyanó, hay espléndidas ha... muy baratas. Se alquilan ...quincenas o por mensualidades. 37137—2 sp.

### Departamento Independiente

...Amburo, 42, azotea, compuesto ...habitación y servicio. Agua ...espléndido panorama, mu... fresco $25, con luz. La llave en ...piso de la misma casa. In... Librería Albela. Belascoain ...B. Tel. A-5893. 37242—2 st.

...CASA PARA FAMILIA SI... en el mejor punto de la Haba... Industria 75; frente a Bernal. ...vide que esta nueva casa ofre... usted habitaciones con o sin ...a precios económicos. 26649—20 Agt.

...ZULUETA 32, PEGADO AL ...Payret se alquilan magníficas ...ciones altas a personas de mo... y Cuarteles No. 1, altas y ba... Cuba 50; Esperanza 117; Man... 163; Lagunas 85; Gervasio 27; ...del Cerro 607; Recreo 20; Ve... Vedado, calle J No. 11; Ba... No. 2 esquina Tercera; Baños 2 ...Primera y calle Nueve 150. 36347—3 spt.

### AVISO

Hotel Roma, de J. Socarrás, se ...a Amargura y Compostela, ...de seis pisos, con todo confort. ...ciones y departamentos con ba... agua caliente a todas horas, pre... moderados. Teléfonos M-6944 y ... Cable y Telégrafo Romotel. ...abonados al comedor. Ul... piso. Hay ascensor.

### HOTEL PALACIO COLON

...G. viuda de Rodríguez, pro... Tel. A-4718. Prado 51, altos ...a Colón. Se alquilan habita... amplias, frescas y en lo mejor ...ciudad, agua abundante, buena ...y precios al alcance de todos. ...y véalo. 34348—6 spt.

...ZULUETA NUMERO 32, PE... al teatro Payret se alquilan ...ciones altas a personas de mo... 36008.—1 sept.

...ALQUILAN DOS HABITACIONES ...alta y otra baja amuebladas y ...lavabo de agua corriente a hom... solos o matrimonios sin niños. ...comida y desayuno y pre... de situación. En la misma una ...ación pequeña amueblada con ...a la calle en $15. Genios 23. 37646.—4 sept.

## VEDADO

CASA DE CORTA FAMILIA, ...alta del Vedado, se alquila pe... departamento interior, entrada ...pendiente, con luz y servicios, pro... para una o dos personas, un pa... 27. F-2115, hay teléfono. 37510.—31 Ag.

...DO. SE ALQUILA APARTA... independiente con 2 grandes ...aciones, cocina y baño y una ...galería, precio 35 pesos. Calle ...número 8, entre 5 y 7, Vedado. 37518.—4 Sep.

...ALQUILAN HERMOSOS APAR... ...tos en el Edificio Fonollar, si... en 12 y 23, Vedado, de una, dos ...habitaciones con baño y luz ...a $50 una. Quedan algunas. ...más fresca del Vedado. In... en la misma. Pronto se abri... gran restaurant y café. 37397—30 ag.

...DO, SE DESEA ALQUILAR A ...solo en casa respetable, ha... con luz, teléfono y entrada ...pendiente con o sin muebles o con ...comida, casa de señora sola. ...número 139, en K y L. Te... F-2053. 36966.—1 Sep.

...DO, A CABALLEROS SOLOS, ...aciones amuebladas con baño ...semanales, las mismas con ...uno y comida $12.00. A matri... sin familia, habitaciones amue... con baño 120 pesos mensuales, ...do servicio. Teléfono F-1534. 36948.—31 Ag.

## SE NECESITAN

### CRIADAS DE MANO Y MANEJADORAS

...SOLICITA UNA BUENA MANE... que sepa su obligación y que ...referencias escritas de las ca... donde estuvo, sino no se pre... San Mariano, entre Goicuría y ...Rodríguez, altos. 37730.—30 Ag.

...SOLICITA UNA CRIADA ESPA... para los quehaceres de una ca... que entienda algo de cocina. Vi... Romay, altos de la carnicería. 37515.—31 Ag.

...SOLICITA UNA CRIADA PENIN... para cocinar y limpiar, a tres ...sueldo 30 pesos. Informan: ...ón, 234, bajos, entre Manrique ...panario. 37527.—30 Ag.

...SOLICITA UNA BUENA CRIA... mediana edad, calle 11 y 4, ...Muy buen sueldo. 37577.—31 agt.

...EJADORA JOVEN CON REFE... se solicita en la calle J nú... 138, entre 19 y 21, Vedado. 37608.—30 agt.

...SOLICITA UNA CRIADA ES... no importa sea recién llegada. ...$25, en Aguiar 17, altos. 37552.—30 agt.

...SOLICITA MANEJADORA ESPA... que sepa coser y sea formal, ...$25.00 en la calle 16, entre ...y 7a. Reparto Miramar. Sr. ...Torre. 37533.—30 Ag.

...solicita una buena criada espa... que sepa leer y escribir que ...referencias y no tenga novio. ...4 entre 15 y 17, Vedado, a ...de la cuadra. 37430—30 ag.

### COCINERAS

...CASA DE COMIDAS SE SOLI... una buena cocinera. Si no es así ...no se presente. Aguacate 104. 37766—31 ag.

...SOLICITA UNA PENINSULAR ...cocinar y limpiar, ha de saber ...y traer referencias, si no reu... estas condiciones que no se pre... sueldo 30 pesos. Paseo 7, Ve... 37547.—31 Ag.

...SOLICITA UNA PENINSULAR ...cocinar y ayudar en los queha... de la casa. Mangos, 44, a una ...de la Calzada (Jesús del Mon... 37715.—31 Ag.

...SOLICITA UNA JOVEN PARA ...y limpiar casa pequeña. Se ...referencias y si no sabe coci... que no se presente. San Miguel, ...bajos. 37521.—31 Ag.

...ADA PENINSULAR SOLICITA... para cocinar y limpiar casa pe... Sueldo 25 pesos. Que duerma ...colocación. Si no sabe cocinar ...no se presente. Sol, 2, segundo C8056.—3d-28

...CITO PERSONA FORMAL PA... cocinar, poco trabajo, y ayudar ...la casa. Sueldo $20, buen trato. ...Rafael 180, altos. 37396.—30 agt.

...SOLICITA UNA COCINERA QUE ...su oficio, calle 11, entre H e I, ...Vedado. 37337.—29 Ag.

...SOLICITA UNA JOVEN ESPA... para la cocina en Dragones 39-D, ...por Campanario. 37382.—30 Ag.

...SOLICITA UNA BUENA COCI... de color para cocinar a corta ...que sea sola, de mediana ...en la calle 23 número 255 en... F y E, Vedado. 37328 30 ag

## SE NECESITAN

### CHAUFFEURS

### NECESITAMOS UN CHAUFFEUR

Solicitamos un buen chofer para trabajar un camión Wichita, serán preferidos los que hayan trabajado en casa de comercio y presenten certificado de haberse portado bien en donde hayan trabajado. Rivas y Cía. S. en C. Lamparilla 31. 37620.—30 agt.

### PERSONAS DE IGNORADO PARADERO

SE DESEA SABER EL PARADERO de Juan Sarmiento Domínguez, natural de Canarias, de 60 años de edad, hijo de Juan y de María, casado en Cuba y con 42 años de residencia en esta Isla. Se trata de ponerle en posesión de la herencia de sus padres. Dirigirse a San Miguel 212. Palacio de la leche. J. Ortega y Hermano. 37532.—30 Ag.

SE DESEA SABER EL PARADERO del Sr. José Romero Barcero, que hace 4 meses que andaba en el Central de Cardoso. Lo busca su hermano Manuel Romero. Reina 123, Habana. 37438—3 st.

### VARIOS

SE NECESITA UNA MUCHACHA para los quehaceres de una casa chica en Muralla 14 1|2 altos de la Sastrería y Camisería. 37659—2 st.

SE SOLICITA AGENTE QUE DESEE adquirir la exclusiva para Cuba de artículo de perfumería francesa de gran consumo y mucha utilidad. Consulado entre Neptuno y Virtudes Sastrería. R. Pellés. 37761—31 ag.

SE SOLICITA UN SEGUNDO DEPENDIENTE de Farmacia y con buenas referencias, Calzada del Monte 412. 37809—31 ag.

SE SOLICITA MUCHACHA PENINSULAR para los quehaceres de una casa matrimonio solo. Estrella 25, altos, izquierda. 37794—31 ag.

### R. REVILLA

Necesito un socio con $4.000 para administrar un negocio de establecimiento que deja $800 mensuales en la calle de Galiano. El dueño tiene otro negocio y no puede atenderlo. Amistad y Barcelona. Revilla. Teléfono M-6485. 37776—31 ag.

SOLICITO DOS SOCIOS DE CUARTO a $4.50, balcón a la calle, en Sol 108. Pregunten por Paredes. 37604—30 agt.

SE SOLICITA UNA INGLESA O americana sin pretensiones para cuidar y enseñar inglés a dos niños de seis y siete años. Calle 15 número 329, entre A y B. 37572.—30 agt.

SOLICITO UNA JOVEN CUBANA O española, trabajo corto y casa familia buena. $25. Se dan propinas. Acosta 38, bajos, teléfono M-6379. 37637.—30 agt.

SE NECESITA UNA BUENA CRIADA de mano y una cocinera, sueldo 30 pesos cada una. Es para casa pequeña y corta familia. Informarán en Habana 126, bajos. 37607.—30 agt.

SE SOLICITA UN ESCRIBIENTE que tenga letra clara, buena ortografía y práctica en hacer matrices. Debe traer referencias. Notaría del doctor Freyre. Aguiar 66, altos, de 11 a 12 de la mañana. 37326—31 ag.

SE SOLICITA UNA MUJER DE COLOR, de mediana edad, fina, que tenga referencias, para atender a una señorita. Tel. F-4594. 37414—31 ag.

SE SOLICITA UNA MUCHACHA PARA todo servicio de un matrimonio solo que sepa cumplir con su obligación y sea muy formal, si no que no se presente. Bernaza 37 A, segundo. 37458—30 ag.

SOLICITAMOS COMERCIANTES O comisionistas en los pueblos del interior para darle exclusiva de un artículo de consumo necesario en todas las casas de víveres. Detalles: Rodríguez y Co. Morro 30. 37548.—1 Sep.

NECESITO UN AGENTE EXPERTO en propaganda. Dirigirse a Aguacate, 34, bajos. La Hispano Cubana. 37566.—30 Ag.

SE NECESITA UN BUEN VIAJANTE de calzado de niños y bebés, serio y de responsabilidad, para las provincias de Santa Clara, Camagüey y Oriente. Informes en Moreno, 40, Cerro. 37496 30 ag

### SE SOLICITA UN AGENTE

Que tenga aptitudes para conseguir socios para una Consultoría. Sueldo y comisión para la Habana o Matanzas, Pinar del Río, Santa Clara y Oriente. Empedrado 30. Departamentos 12 y 13, Habana. 36392—30 ag.

### AGENCIAS DE COLOCACIONES

### VILLAVERDE Y COMPAÑIA

O'REILLY 13

Teléfono A-2348. Unica Agencia que dispone de personal competente y recomendado por sus aptitudes, moralidad y referencias. Facilita cocineros criados, jardineros, dependientes en todos giros, chauffeurs, fregadores, ayudantes camareros y cuantos empleados necesiten, se mandan a cualquier punto de la Isla. Villaverde y Ca. O'Reilly 13. Tel. A-2348. 37728.—5 Sep.

### LA AGENCIA LA UNION

De Marcelino Menéndez, 28 años de establecida. Es la única que en cinco minutos facilita todo el personal con buenas referencias. Llamen al Teléfono A-3318. Habana 114. 37263—1 st.

### "LA PALMA"

Antigua Agencia de Colocaciones establecida en 1910. Director propietario Bruno Martín. Oficina Habana 126 En 15 minutos facilito personal para todos los giros. Servir personal eficiente en aptitud y honradez, como yo acostumbro, es mejor para acreditarme con usted. Teléfono A-4792. 36620—5 sp.

## SE OFRECEN

### CRIADAS DE MANO Y MANEJADORAS

DESEA COLOCARSE SEÑORA DE mediana edad para manejadora o criada de mano repasando ropa. Para informes: Animas, 122, entre Perseverancia y Campanario. Teléfono A-3409. 37691.—31 Ag.

SE OFRECE UNA SEÑORA DE MEDIANA edad para los quehaceres de una casa, es limpia y trabajadora y es agradable con los niños, no tiene novio. Su dirección es Merced 108 y el teléfono es A-8702. 37738.—31 Ag.

DESEA COLOCARSE UNA MUCHACHA española de criada de mano o para un matrimonio solo, entiende de cocina. Informan Sol 52, altos. 37758—31 ag.

DESEA COLOCARSE UNA MUCHACHA de criada de mano o manejadora, es cariñosa con los niños. Tiene buenas referencias. Informan en Cuba 5 el encargado. Tel. A-7398 37789—31 ag.

JOVEN ESPAÑOLA DESEA COLOCARSE de criada de mano o manejadora. Tiene buenas referencias. Teléfono F-1435. 37767—31 ag.

DESEA COLOCARSE UNA MUCHACHA española para criada de mano o para cuartos, es limpia y trabajadora. Tiene quien responda por ella. Informan Sol 64. Tel. A-7684. 37784—31 ag.

DESEA COLOCARSE UNA MUCHACHA peninsular de manejadora o criada de cuartos. Informan Tel. A-5227. 37749—31 ag.

## SE OFRECEN

DESEA COLOCARSE DE CRIADA una joven peninsular, de manejadora o criada de cuartos. Sabe zurcir bien y cumple con su obligación. Tiene buenas referencias. Informan Teléfono A-8599. Llamen a Hilario. 37747—31 ag.

DESEA COLOCARSE UNA JOVEN española para criada de mano o manejadora. Sabe trabajar. Informan: Hotel Continental. Oficios 54, Habana. Teléfono M-3695. 37788—31 ag.

DESEA COLOCARSE UNA MUCHACHA de manejadora o criada de mano en casa de moralidad. Informan Teniente Rey 77. Tel. M-3064. 37787—31 ag.

SE DESEA COLOCAR UNA MUCHACHA española de criada de mano; sabe cumplir con su obligación y tiene referencias. Teléfono F-4477. 37671 31 ag

SE DESEA COLOCAR UNA JOVEN peninsular de criada de mano y si es de corta familia, también cocina y tiene referencias. Informes, Suspiro 16, habitación 10. 37667 31 ag

JOVEN PENINSULAR DESEA COLOCARSE de manejadora o criada de mano. Informan, teléfono I-5985, bodega. 37664 4 sp

SE DESEA COLOCAR UNA SEÑORA española de mediana edad de criada de mano y entiende algo de cocina, sabe cumplir con su obligación para dormir fuera de la colocación. Teléfono F-4784. 37704.—31 Ag.

SE DESEA COLOCAR UNA MUCHACHITA 16 años para criada de mano o para manejadora, sabe hacer su obligación. San Lázaro 410. 37721.—31 Ag.

SE DESEA COLOCAR UNA MUCHACHA de criada de mano, entiende algo de cocina, Zapata y 2, bodega. 37718.—31 Ag.

DESEA COLOCARSE UNA SEÑORA española para criada de manos entiende algo de cocina, no tiene pretensiones. Informes calle 39 número 342, teléfono F-4628. 37634.—30 agt.

SE DESEA COLOCAR UNA MUCHACHA para los quehaceres de una casa chica o para criada de mano. Informes: Merced, 59. 37561.—30 Ag.

SE DESEA COLOCAR UNA MUCHACHA peninsular para criada de mano o para ayudar algo de cocina o para colocarse por horas y dormir fuera de la colocación. Informen: Merced, 59. 37560.—30 Ag.

SE DESEA COLOCAR UNA MUCHACHA peninsular de criada de manos o manejadora, entiende de cocina. Informan teléfono I-4546. 37576.—30 agt.

DESEA COLOCARSE UNA BUENA criada de mano peninsular, o para manejadora; lleva tiempo en el país; sabe cumplir con su obligación y tiene buenas referencias de las casas que trabajó. Habana 126 teléfono A-4792. "La Palma". 37607.—30 agt.

SE DESEA COLOCAR UNA MUCHACHA española de criada de manos o para un matrimonio, solo para cocinar y limpiar. Informan Suárez 131, teléfono M-4348, tiene buenas referencias. 37587.—30 agt.

SE DESEA COLOCAR UNA JOVEN peninsular de criada de manos, sabe cumplir con su obligación. Informan teléfono A-4352. Pregunten por Virginia Marcos. 37578.—30 agt.

SE DESEA COLOCAR UNA JOVEN española de criada de mano, entiende de cocina, lleva tiempo en el país y sabe cumplir con su obligación. Prado 24, bajos. 37542.—30 Ag

SE DESEA COLOCAR UNA CRIADA de mano o para cuartos, tiene muy buenas referencias de las casas que ha trabajado, prefiere casa de moralidad. Informan por teléfono F-4493. 37550.—30 Ag.

UNA JOVEN PENINSULAR DESEA colocarse de criada de mano, sabe cumplir con su obligación y tiene referencias. Informan al tel. A-1486. 37615.—30 agt.

DESEA COLOCARSE UNA MUCHACHA española de criada de manos, sabe coser y entiende algo de cocina y tiene referencias. Informan en Maloja 160, por Escobar. 37619.—30 agt.

UNA SEÑORA JOVEN DESEA COLOCARSE de criada de manos o manejadora, es trabajadora, tiene referencias. Informan Egido 75, hotel Cuba, teléfono A-0067. 37609.—30 agt.

SE DESEA COLOCAR UNA SEÑORA joven peninsular de manejadora o de cuartos, sabe coser un poco o para lavar o limpiar por horas o cuidar una señora sola, tiene referencias como se las pidan. Informan: Progreso, 32. Teléfono M-3122. 37503.—30 Ag.

DESEA COLOCARSE UNA MUCHACHA española de manejadora o para limpieza de cuartos, tiene buenas referencias. Informan: Alejandro Ramírez 14. Teléfono M-3558, bodega. 37535.—1 Sep.

SE DESEAN COLOCAR DOS JOVENES españolas de criadas de manos o manejadoras. Informan en Castillo 33, altos o llamando al teléfono A-7927. 37644.—30 agt.

JOVEN ESPAÑOLA DESEA COLOCARSE para criada de manos o manejadora, sabe cumplir con su obligación y tiene quien la recomiende. Informan Paseo y 20. Tel. F-4537. 37346.—30 agt.

CRIADA DE MEDIANA EDAD, fuerte limpia y de buen aspecto, con buenas referencias se ofrece para casa de moralidad. Amargura 69, altos. Teléfono M-7069. 37624.—30 agt.

SE DESEA COLOCAR UNA JOVEN peninsular de criada de mano o manejadora o de cuartos o para comedor, tiene referencias. Informan: Compostela, 13, altos. Teléfono A-3246. 37566.—30 Ag.

SE DESEA COLOCAR UNA MUCHACHA española para criada de mano o para atender un niño. Tiene referencias. Calle Subirana y Desagüe, altos. Teléfono U-1520. 37599.—30 agt.

SE DESEAN COLOCAR UNA CRIADA de manos y una cocinera tienen buenas referencias. Informan O'Reilly 1, esquina a San Ignacio. 37591.—30 agt.

MANEJADORA DE MEDIANA EDAD cariñosa y fiel vigilante para los niños se ofrece en Amargura 69, altos, teléfono M-7069. 37624.—30 agt.

SE DESEA COLOCAR UNA MUCHACHA para criada de mano o lo que sea y entiende algo de cocina. Calle San José entre Oquendo y Soledad. U-1926. 37536.—30 Ag.

SE DESEA COLOCAR UNA PENINSULAR de criada de mano o manejadora. Sabe cumplir con su obligación Velázquez letra C, entre Luco y Justicia, Luyanó. Teléfono I-4049. 37484 2 sp.

SE DESEA COLOCAR UNA SEÑORA española de criada o manejadora; entiende de cocina y tiene referencias. Informarán en Amargura 47, teléfono M-4802. 37483 30 ag

DESEA COLOCARSE UNA JOVEN española de criada de mano. Tiene referencias de donde trabajó. Informan Chacón y Compostela, bodega. Teléfono A-3951. 37238—31 ag.

DESEA COLOCARSE UNA BUENA manejadora de color. Tiene buenas referencias. Informes Quinta y Cerrada No. 13. Barrio Atarés. 37055—30 ag.

SE DESEA COLOCAR UNA MUCHACHA española de criada de mano, desea un matrimonio sin familia, tiene una niña de 4 años, sabe cumplir con su deber. Informan en el teléfono U-2821, no tiene pretensiones. 36961.—31 Ag.

### CRIADAS PARA LIMPIAR HABITACIONES Y COSER

DESEA COLOCARSE UNA MUCHACHA española de habitaciones y coser. Tiene práctica en el trabajo, desea familia de moralidad. Tiene referencias de las familias donde trabajó. No le importa dormir fuera si lo desean. Bernaza 29. Tel. A-1395. 37779—18 ag.

## SE OFRECEN

DESEA COLOCARSE UNA MUCHACHA para limpieza de cuartos y coser, sabe coser por figurín. Informan en Villegas 99. Tel. A-0157. 37797—31 ag.

DESEA COLOCARSE UNA MUCHACHA española, lleva tiempo en el país, de criada de cuartos y costura, corta por figurín, no le importa colocarse de criada de mano. Tiene buenas referencias de las casas donde ha trabajado. Desea casa de moralidad. Teléfono U-4161. 37810—31 ag.

DESEA COLOCARSE UNA JOVEN peninsular para cuartos o manejadora. Está acostumbrada con los niños. Informan Tel. M-4110. 37791—31 ag.

DESEA COLOCARSE UNA ESPAÑOLA para cuartos y coser. Tiene referencias de las casas donde sirvió. Informan Soledad 32, habitación 9. 37790—31 ag.

DESEAN COLOCARSE DOS MUCHACHAS para coser en casa particular o taller y otra para comercio con bastante práctica. Llamen al Teléfono: F-4884. 37781—31 ag.

DESEA COLOCARSE UNA JOVEN española de criada de cuartos en casa de moralidad. Tiene referencias. Benjumeda 7 esquina a Plasencia. 37755—31 ag.

SE DESEAN COLOCAR DOS MUCHACHAS españolas, para criadas de cuarto o comedor. Tienen buenas referencias y desean casa de moralidad. Informan Cerro 504, interior. 37669 31 ag.

DESEA COLOCARSE UNA MUCHACHA española para cuartos y coser, es formal y tiene quien responda por ella. Informan en Luyanó. Calle Matías Infanzón, número 71. 37546.—30 Ag.

SE DESEA COLOCAR UNA CRIADA española de mediana edad para cuartos o comedor, tiene inmejorables referencias de las casas que ha trabajado. Informan por teléfono F-2144. 37551.—30 Ag.

SOLICITA DONDE COSER UNA señora que sabe el oficio, y tiene las mejores recomendaciones, lo mismo va a casa particular que a hotel o clínica. Villegas 39, altos. 37606—30 agt.

SE DESEA COLOCAR UNA JOVEN española de criada de cuartos y coser también, sabe cortar, lo mismo se coloca por horas. Informan Calle 17 esquina a 10, bodega, Vedado. 37588.—30 agt.

OFRECESE JOVEN ESPAÑOLA PARA cuartos y costura con inmejorables referencias, ha de ser casa de toda moralidad. No duerme en la colocación. Informan: Tel. A-2395. 37505.—3 Sep.

DESEA COLOCARSE UNA JOVEN española de criada de cuartos o de mano. Tiene buenas referencias. Informan Hotel Cuba. Tel. M-8481. 36978—31 ag.

SE OFRECE UNA JOVEN ESPAÑOLA para manejadora o criada de mano, quiere dormir en la colocación. Dirigirse a Neptuno 267, esquina San Francisco. Magdalena Sánchez. 36937.—30 Ag.

SE DESEA COLOCAR UNA MUCHACHA peninsular de criada de cuartos, sabe coser bien, sabe servir mesa de todas maneras, no le importa para todo el servicio de un matrimonio solo, sabe cumplir con su obligación. Informa en la calle A, entre 17 y 19. Teléfono F-1666. 37554.—30 Ag.

### CRIADOS DE MANO

SE OFRECE UN CRIADO DE MANO español de 22 años de edad, para trabajar en casa particular. Es muy práctico en todo servicio fino y tiene buenas recomendaciones. Informan por el teléfono A-1708. 37783—31 ag.

SE OFRECE UN CRIADO DE MANO Sirve a la rusa, plancha ropa de caballero, hace toda clase de helados, ponches y koteles. Entiende de repostería, sale a cualquier parte. Tiene referencias a satisfacción. Informan: Teléfono A-2905. 37792—31 ag.

SE DESEAN COLOCAR DOS HERmanos en casa particular para criados de mano, son muy formales y trabajadores, desean casa de moralidad. Informe en calle I, número 75, Vedado. 37517.—31 Ag.

SE OFRECE UN BUEN CRIADO DE mano peninsular, práctico en todo buen servicio, cumplidor de su deber; va a cualquier punto y tiene recomendación de las casas que estuvo Habana 126, teléfono A-4792. 37407.—30 agt.

SE OFRECE UN CRIADO DE MAnos español de 22 años de edad, es muy práctico en el servicio y tiene buenas recomendaciones. Informan por el teléfono A-1708. 37606.—30 agt.

SE OFRECE UN JOVEN ESPAÑOL de moralidad y buenas referencias para criado de manos, camarero, dependiente u otra cosa análoga. Informan Sol 41 1|2. Teléfono M-1860. 37575.—30 agt.

CRIADO DE MANO CON BUENAS referencias se ofrece para casa particular o para dependiente de hotel, es práctico en ambos servicios. Informan al teléfono M-8621. 37640.—30 agt.

SE DESEA COLOCAR DE CRIADO de manos un joven español de 25 años de edad, está acostumbrado al servicio doméstico y tiene buenas referencias de las casas donde ha trabajado. Informan San Lázaro 287, teléfono U-3562. 37622.—30 agt.

SE OFRECE UN CRIADO DE MANO sirve a la rusa plancha ropa de caballero sabe hacer toda clase de helados ponches y coteles entiende de repostería, tiene referencias a satisfacción. Informan en el teléfono M-4716 pregunten por Solís. 37628.—30 agt.

Se ofrece un buen criado acostumbrado al servicio de buenas casas, serio y trabajador. Buenas recomendaciones. Informan Tel. M-2124. Corrales 44.

37358—30 ag.

UN JOVEN DESEA COLOCARSE DE camarero de hotel o casa de huéspedes y también de dependiente de todo, café y fonda. Su paradero Consulado y Colón, bodega. Pregunten por González. 37250—30 ag.

### COCINERAS

DESEA COLOCARSE UNA JOVEN española de cocinera. Cocina a la española y a la criolla. Tiene buenas referencias. Duerme en la colocación Solamente para la cocina. Informan: Neptuno 224. 37763—31 ag.

DESEA COLOCARSE UNA SEÑORA joven, de cocinera. Tiene referencias de donde trabajó. Informan Sol 64. Teléfono A-7684. 37785—31 ag.

SEÑORA CATALANA SE COLOCA de cocinera y repostera en casa de poca familia y de moralidad. No ayuda a los quehaceres. Tiene referencias Informan Teniente Rey 77. Teléfono M-3064. 37787—31 ag.

UNA SEÑORA DE MEDIANA EDAD desea colocarse de cocinera. Sabe cocinar de todo menos dulce. No hace limpieza. Gana de $20 a $25. Prefiere la vengan a buscar. Desagüe 18. Tel. U-4669. 37800—31 ag.

DESEA COLOCARSE UNA COCINERA de color; sabe cocinar muy bien. Informan en Somerueios 54. Pregunten por Modesta Hernández. 37662 31 ag

SE OFRECE UNA COCINERA, LLEva tiempo en el país, prefiere casa de comercio u hombres solos. Informa: F, entre 19 y 21, solar. 37705.—31 Ag.

UNA SEÑORA FRANCESA DE MEdiana edad, desea encontrar una colocación de cocinera, cocina a la francesa y a la criolla, no duerme en la colocación, no saca comida ni hace plaza. Concepción 212, entre 11 y 12, Víbora. 37700.—1 Sep.

## SE OFRECEN

DOS MUCHACHAS DESEAN COLOCARSE una para cocinar y otra para trabajos de casa, con familia extranjera, amplias referencias. Calle Baños, entre 13 y 15, junto al número 119, altos del garage. 37502.—30 Ag.

COCINERA DESEA COLOCARSE con un matrimonio o una corta familia que sean españoles. Informan: Tintorería, "La Tropical". San Lázaro, 238. Teléfono M-4174. 37537.—30 Ag.

DESEA COLOCARSE UNA SEÑORA española de cocinera. Informan Villegas 125. 37585.—30 agt.

DESEA COLOCARSE UNA JOVEN española para cocinera y repostera con mucha práctica en en el oficio y con buenas referencias. Atocha 2, entrando por Palatino. 37040—30 ag.

SE DESEA COLOCAR UNA SEÑORA para cocinar. Teléfono U-2612. 37524.—31 Ag.

SE DESEA COLOCAR UNA JOVEN de color buena cocinera del campo en casa de moralidad, duerme en la colocación, tiene referencias. Teléfono A-4788. Colón, 33. 37528.—30 Ag.

UNA SEÑORA DE COLOR QUE HAce poco llegó del campo con una hija de 13 años desea colocarse para cocinera y la muchachita para manejadora o ayudar a los quehaceres de la casa, son formales y desean casa de toda moralidad, dan referencias. Informes Merced 45, antiguo. Pregunten por Panchita. 37657.—30 agt.

UNA COCINERA REPOSTERA DEsea colocarse para la cocina solo no se coloca menos de 30 pesos. Informan Desagüe número 18, tel. U-4669. 37639.—30 agt.

SE OFRECE UNA BUENA COCINEra de mediana edad, sabe hacer algunos dulces; si no es casa de moralidad que no me llamen. Amargura 69, altos, teléfono M-7069. 37624.—30 agt.

DESEA COLOCARSE UNA COCINEra que duerma en la colocación, en casa de corta familia. Informan hotel Las Brisas de Colón, Monte 23, entrada por Cienfuegos. Tel. M-1671. 37611.—30 agt.

COCINERA PENINSULAR, BUENA repostera, desea colocarse. Sabe bien su obligación, no sale por la tarde ni saca comida. Sueldo $35 lo menos. I No. 14, Vedado, entre 9 y 11. 36922—1 stp.

SE DESEA COLOCAR UNA COCINEra parda; para matrimonio con buenas relaciones. Inquisidor, 24. 36963.—30 Ag.

### COCINEROS

COCINERO REPOSTERO PENINSUlar para comercio particular o un restaurant. Informan: Aguila y Maloja, bodega. Teléfono A-9893. 37729.—31 Ag.

Se ofrece un cocinero joven, español para casa particular o de comercio. Tiene inmejorables recomendaciones Cocina a la española y criolla y sabe de repostería. Tiene buena presencia. Informan en el Tel. A-1386.

37757—31 ag.

SE OFRECE COCINERO PARA CAsa de comercio. Entiende de cocina en general. Informan desde las 9 p. m. en adelante en San Pedro 6. La Perla. 37806—31 ag.

Se ofrece un buen cocinero repostero, joven, español, para casa particular o comercio. Tiene referencias. Es limpio y puntual en la cocina, es hombre solo. Cienfuegos 14 Teléfono A-7796. Lleva 18 años en el país. Pregunten por Antonio.

37724—2 ag.

SE OFRECE COCINERO DE MEdiana edad sin pretensiones. Para más informes, teléfono A-4485. 37672 31 ag

SE OFRECE UN CHINITO JOVEN excelente cocinero, cocina a la española y criolla, sabe de repostería, muy limpio y buenas referencias de casa particular. Teléfono M-8792. 37725.—31 Ag.

COCINERO ESPAÑOL DESEA COlocarse en casa de comercio o particular, sabe cocinar a la española y a la criolla tiene buenas referencias de las casas que trabajó. Informan al teléfono A-8582. 37603.—30 agt.

SE OFRECE UN COCINERO ESPAñol sabe cocinar a la criolla y española no le importa salir a las afueras. Informan Plácido 47, teléfono A-5042. 37595.—30 agt.

DESEA COLOCARSE COCINERO REpostero, peninsular con buenas referencias. No le importa que sea mucho trabajo, gana buen sueldo. Informan al teléfono A-2834, preguntar por Ortiz. 37573.—30 agt.

DESEA COLOCARSE UN COCINERO de mediana edad, entiende algo de repostería, lo mismo para la Habana que para el campo, no tiene pretensiones, Llame al U-2651. 37593.—30 agt.

UN BUEN COCINERO DE COLOR se coloca, es joven, formal, sabe de dulces, limpio y cumplidor con sus obligaciones, tiene quien lo garantice. Diríjase al teléfono F-1800. 37148.—30 Ag.

### CRIANDERAS

DESEA COLOCARSE UNA SEÑORA española para criandera, tiene muy buena y abundante leche, un mes de dar a luz. Informan en la calle Luz número 8, altos, sale al campo. 37598.—30 agt.

SANTOS SUAREZ NUMERO 23, SE desea colocar una señora joven española de criandera, tiene buena y abundante leche y la tiene reconocida, tiene cuatro meses de haber dado a luz, su niño se puede ver. 37352.—29 Ag.

UNA SEÑORA PENINSULAR SE DEsea colocar de criandera, tiene buena y abundante leche, tres meses de haber dado a luz. Informan: Calle 16, número 12, entre 5 y 7, Reparto Almendares. 27150.—31 Ag.

SEÑORA JOVEN ESPAÑOLA DESEA colocarse de criandera en casa de moralidad a leche entera. Tiene leche abundante. Tiene quien la garantice. Puede verse con su niño en la calle Díaz Benítez No. 7, habitación No. 7 entre Agramonte y Céspedes. Tiene Certificado de Sanidad. Regla. Teléfono 1016. 36909—30 ag.

### CHAUFFEURS

SE OFRECE UN CHAUFFEUR ESpañol, sin pretensiones para casa particular o comercio, con referencias. Informan Teléfono U-4962, de 6 a 8 1|2 p. m. y de 11 1|2 en adelante. 37780—31 ag.

CHAUFFEUR ESPAÑOL, EXPERTO en el manejo de cualquier máquina, se ofrece para casa particular. No le importa hacer otro trabajo al mismo tiempo. Informan Hotel Camagüey. Teléfono M-9158. 37804—30 ag.

SE OFRECE UN CHOFER PARA CAsa particular o de comercio, sabe cumplir con su obligación. San Ignacio, 27. Teléfono M-1688. 37690—31 Ag.

DESEA COLOCARSE DE CHAUFfeur para trabajar un Ford exclusivamente, tiene buenas referencias. Informan Sol 64, preguntar por José García. 37625.—30 agt.

CHAUFFEUR EXPERTO, 9 AÑOS DE práctica y buenas referencias, desea colocarse en casa particular. Informes de 8 a. m. a 4 p. m. en el Teléfono F-5070. 37441—2 ag.

DESEA COLOCARSE UN CHOFER en casa particular o del comercio, tiene buenas referencias de casas particulares. Informan al teléfono M-6720 37526.—30 agt.

## SE OFRECEN

DESEA COLOCARSE UN CHAUFfeur español en casa particular competente, maneja toda clase de máquina tiene referencias de las casas donde ha prestado sus servicios. Informes al teléfono A-6632. 37357.—30 Ag.

SE OFRECE UN CHAUFFEUR PAra casa particular o para el comercio. Tiene 8 años de ejercer su profesión: maneja toda clase de máquinas; es serio y formal. San Miguel 254-E, altos, señor Luis. 37492 30 ag

### TENEDORES DE LIBROS

PARA LA PRESENTACION DE BAlances, me ofrezco y pongo al corriente toda clase de contabilidades. Precios razonables, ejecución inmediata. Sr. Blanquez. Apartado 144. 37684.—2 Sep.

Experto tenedor de libros, se ofrece para toda clase de trabajos de contabilidad. Lleva libros por horas, Hace balances, liquidaciones, etc. Salud, 67, bajos, teléfono A-1811.

### VARIOS

DESEA COLOCARSE UN MUCHACHO de 19 años, español para fregar máquinas en un garage o ayudante de jardinero, sabe injertar y trasplantar o criado de mano. También sabe cumplir con su obligación o ayudante de chauffeur en casa de comercio, pero mejor para el garage porque sabe manejar. No le importa salir al campo. Informan Figuras 82. Tel. A-8755. Tiene buenas referencias de familias conocidas. 37760—30 ag.

MECANOGRAFO AL TACTO, BUENA ortografía, conocimientos de taquigrafía, inglés y en general de trabajo en oficina, desea emplearse. Buenas referncias y sin pretensiones. Jiménez. Teléfono A-9648. 37764—31 ag.

DESEA COLOCARSE EN EL COMERcio, joven español, de 30 años, con instrucción, robusto, honrado y con excelentes referencias, para cualquier trabajo. Diríjanse al Sr. Tizol. Teléfono M-4061, Nueva del Pilar 31, Habana. 37680—12 st.

UNA SEÑORA VIUDA SE OFRECE para ama de llaves o para cuidar un viudo con hijos o para señora de compañía. Es muy amable y cariñosa, teniendo muy buenas referencias y enfermera con mucha práctica, desea colocarse para cuidar enfermos de cualquier enfermedad. Tel. M-5082. Informa el dueño. 37773—5 sp.

SASTRE CORTADOR ACEPTA COlocación para el campo o la ciudad. Informes: González. Carmen 40, por Corrales. 37714.—31 Ag

DESEA COLOCARSE MECANICO instalador español, con propietario. También por ajuste; no le importa ir al campo. En la misma, un cocinero para casa particular. Tienen buenas referencias. Informan teléfono A-6637. 37497 31 ag

SE DESEA COLOCAR UN MATRIMOnio. También se hacen cargo de una casa de alquiler o una finca. Informan: Sol, número 13. Teléfono M-8370 37709-10.—3 Sep

SE OFRECE ESPAÑOL PARA VIVEres, tostadero de café, criado de mano o ayudante de cocina. Informarán personalmente, Galiano 62, Imprenta Cervantes, Hermenegildo Fraile Román. 37673 2 sp.

DESEA COLOCARSE UN MUCHAcho de diez y seis años, con instrucción, práctico en el comercio y conoce las calles de la Habana. Informes, Habana 147, teléfono A-8178. 37661 3 sp

DESEA COLOCARSE EN CASA DE comercio un muchacho joven, tiene quien lo garantice. Informa Manuel M. González, Galiano 113. 37660 1o. sp.

JOVEN BIEN PORTADO, CON REferencias y conocimientos de mecanografía, desea colocarse. Puede dirigirse a Infanta 18, departamento número 11. 37677.—2 Sep.

UNA SEÑORA DE MEDIANA EDAD, educada y de toda moralidad, se ofrece para hacerle compañía a señoritas o dar clases de inglés o alemán en familia. Para informes: Calle Consulado, número 87, habitación 2. 37516.—31 Ag.

BUSCO EMPLEO DE SERENO, PORtero o ayudante de chauffeur sin pretensiones, tengo referencias. Llame al teléfono A-7964. 37504.—30 Ag.

DESEA COLOCARSE UN MUCHAcho de 25 años de camarero o de portero o de lo que represente siendo casa seria. Informen: Calle 23, entre 2 y 4, número 395, Vedado. 37507.—30 Ag.

SE OFRECE UNA SEÑORA ESPAñola de mediana edad para cuidar a una señora o para trabajar por horas. Informan: Amistad, 110, altos. 37523.—31 Ag.

SE DESEA COLOCAR UN JOVEN de 18 años de edad para limpiar el portal y hacer mandados, entiende algo de jardín y hortaliza. Informan: teléfono F-1087. 37564.—1 Sep.

SE OFRECE UN HOMBRE ESPAÑOL de 33 años, serio y trabajador, sin pretensiones. Informes: teléfono M-6220. 37665.—2 Sep.

UN MATRIMONIO SOLICITA UNA casa para encargados, son decentes y para bordar y coser o cuidar niña o niño de meses. Oficios 76, altos, habitación 28 1|2. 37656.—30 agt.

Lavandera para toda clase de ropa fina de señora y niños se ofrece para lavar en su casa. Informan al teléfono M-6574.

37530.—30 agt.

SE DESEA COLOCAR UNA MUCHAcha española para todos los quehaceres de un matrimonio o corta familia, que no haya niños, sabe hacer de todo, lo mismo duerme fuera que en la colocación. Obrapía, 98, segundo piso, departamento 13, no molesten en los altos. 37386.—30 Ag.

DESEAN COLOCARSE DOS PENINSULARES una de cocinera y otra de criada de manos o manejadora, llevan poco tiempo en el país. Informan en Industria 72-A. 37583.—30 agt.

PENINSULAR DESEARIA COLOCARSE al servicio de matrimonio solo o señora sola limpiar y cocinar, deseo casa de toda moralidad y buen trato, tiene quien la recomiende. Calle Jesús Peregrino 80. 37618.—30 agt.

SE OFRECE UN PENINSULAR aseado y trabajador y honrado para camarero, criado o lo que se ofrezca. Informan señora Núñez, tel. A-1673. 37613.—30 agt.

SE DESEA COLOCAR UNA JOVEN española de camarera de hotel o criada de clínica sabe hablar francés, su dirección es Avenida de Bélgica No. 75, hotel Cuba. Tel. M-8481. 37610.—30 agt.

CRIADA PARA CLINICA CON MUcho tiempo de práctica en la clínica Casuso se ofrece en Amargura 69, altos, teléfono M-7069. 37624.—30 agt.

ESPAÑOL DESEA COLOCARSE, MUY educado, tiene recomendación de buena casa y sabe trabajar. No le importa salir de la ciudad. Informan en el teléfono M-4353. 37627.—30 agt.

Jardinero, escultor, floricultor, escultura, desea colocarse en casa particular, encargado de finca; se hace cargo de toda clase de trabajos, cemento blanco, adornos objetos japoneses y cascadas, glorietas, bancos, farolas fantasías, arte. Informan: Tintorería The Royal, San Nicolás, 109. Telf. A-8645.

37489 2 sp.

## SE OFRECEN

DESEA COLOCARSE UN JOVEN ALfarero, lo mismo para trabajo de torno que para la dirección de un tejar, de losa o tubos sanitarios o alfarería en general. Informa: Gervasio Herrera. Calabazar, Habana. 37165.—30 Ag.

MODISTA ORIENTAL, DE ROPA FIna, solicita casa particular para prestar sus servicios. Tiene buenas referencias. Informes en San Lázaro 234. Teléfono M-2042. 37450—31 ag.

SE OFRECE JOVEN ESPAÑOL CON buenas referencias para fregar máquina. Tiene título de chauffeur! Sabe manejar o jardinero. No importa ir al campo. Informan en Rayo 110. Teléfono A-9743. 37348—30 ag.

MODISTA OFICIAL SE HACE CARgo de costura de señoras, de niños, de todas clases de costura de casa particular y de las tiendas. San Anastasio 29. Tel. I-6421. 37425—1 st.

JOVEN EXTRANJERO, HABLANDO español y alemán con conocimiento de inglés, desea emplearse en casa de comercio, tiene referencias. Dolores, 35, esquina Armas, Víbora. Teléfono I-1032. 37185.—30 Ag.

A LOS SEÑORES PROPIETARIOS. Deseo tomar en arriendo una casa que tenga más de treinta habitaciones y que sea de moderna construcción. Se prefiere de Galiano a Compostela. Pueden informar en Galiano 117 altos Pérez Lago. Tel. A-9069. 37193—4 spt.

JOVEN ESPAÑOL DESEA COLOcarse de portero, criado de mano, ayudante de chauffeur o cargo análogo. Teléfono A-5542. De 1 a 4 p. m. 36884 30 ag

OFICINISTA COMPETENTE CON varios años de práctica se ofrece para desempeñar cualquier cargo. También acepta una plaza de cobrador u otra análoga. Da las referencias que quieran. No tiene pretensiones. Alfonso G. del Prieto. Sol 85. Teléfono A-0879. 36571—10 spt.

AVISO. SOLO POR UN PESO LIMpio y arreglo una máquina de coser para familias. Convencionalmente barnizarla y niquelarla. Paso a domicilio. Llame al A-4519. F. G. Santos. 36981—3 sp.

DESEA COLOCARSE UN JOVEN español práctico para camarero, dependiente, criado, portero o cualquier otro trabajo, sabe trabajar, es trabajador y tiene recomendación. Habana 126, teléfono A-4792. 37607.—30 agt.

### TAQUIGRAFO MECANOGRAFO

Se ofrece joven español, soltero, trabajador, con superiores referencias y excelente letra para auxiliar de escritorio. No tiene pretensiones y puede salir al campo. Informes. Fente, Cuba, 63. 36418.—30 Ag.

SE OFRECE UNA SEÑORA DE mediana edad para cuidar niño o niña, en su domicilio, con mucha práctica y buen comportamiento. Calle Habana número 169. Sra. Juana Reyes. 36913 31 ag.

DESEA COLOCARSE DE SERENO O portero en casas de comercio o almacén. Domicilio Zanja y Hospital, altos de la carnicería. 36813—30 ag.

A LOS SEÑORES INDUSTRIALES SE les ofrece un fogonero español, trabaja cualquier caldera. Entiende un poco de máquinas, con referencias de donde trabajó. Informan desde las 5 p. m. en San Nicolás 175. 36738—30 ag.

DESEA COLOCARSE UN JOVEN DE 17 años con título de mecanógrafo y taquígrafo, con conocimientos de teneduría de libros e inglés. Informan Merced 9, bajos. Tel. M-1242. 35696—31 ag.

### ENSEÑANZAS

SRTA. PURA PEREA. PROFESORA de Piano, Solfeo y Teoría, supernumeraria de la Academia Municipal de la Habana. Admite algunas alumnas en su domicilio, bajo plan especial, precios módicos. San Nicolás 189, bajos. 37774—5 se.

APRENDA INGLES EN POCAS semanas. Necesita solamente 15 minutos diarios con nuestro nuevo y práctico método. Garantizamos por escrito éxito seguro a cada discípulo. Asombroso resultado en pocas lecciones. Diploma al terminar. Pida información. The Universal Institute (D-56) 128, E. 86 St. New York.

Ext. 30 28 ag

### PROFESORA DE SOLFEO Y PIANO

Práctica en la enseñanza (incorporada al Conservatorio Falcón) tiene horas disponibles. También da clases a domicilio. Sol número 2, altos. Teléfono A-7070.

C8057.—3 d-28.

### BAILES-WILLIAMS-A-1525

SE SOLICITAN HOMBRES, MUJERES Y NIÑOS QUE DESEEN APRENDER

Todos los bailes de salón, cada 3 discípulos, 3 pesos cada uno, seis clases, particulares o a domicilio. 36246.—18 Sep.

Profesor de Ciencias y Letras. Se dan clases particulares de todas las asignaturas del Bachillerato y Derecho. Se preparan para ingresar en la Academia Militar. Informan en Neptuno 220. entre Soledad y Aramburu. Ind 2 ag

### CUBA COMMERCIAL SCHOOL

¿Desea usted ser un competente tenedor de libros o un experto taquígrafo-mecanógrafo? Asista a nuestras clases a cargo de experimentados profesores, garantizándole éxito. Horas especiales para señoritas y alumnos adelantados. Clases por correspondencia. Se otorga título. Informes Cuba No. 113, altos. 33684—3 sept.

### A LOS PADRES DE FAMILIA

El nuevo curso escolar su apertura el 8 de Septiembre próximo en el Colegio N. S. del Rosario, dirigido por las RR. MM. Dominicas francesas, Avenida de los Presidentes esquina a 13, Vedado.

Concluídas las importantes obras de restauración realizadas en el edificio, ofrece inmejorables ventajas a la educación de las niñas y señoritas internas, externas, y medio internas, presentando un programa completo de estudios elementales, desde Kindergarten a Segunda Enseñanza, Bachillerato, Comercio, idiomas y clases de adorno.

C 7885 15 d 21

### A LAS MADRES DE FAMILIA

Clases a domicilio, solo en el Vedado, por profesor muy práctico y conocido Tiene libre dos horas. Enseñanza en general. Cursos Preparatorios. Teneduría de Libros. Especialidad para niñas y señoritas. Referencias tómense al Hno. Director de La Salle. Trato en 17 No. 233 entre F y G., Vedado. 37165—3 sp.

PROFESORA DE BORDADOS SE ofrece para dar clases de bordados a máquina, precios módicos, y se hace cargo de bordar vestidos y marcas. Teléfono F-5826. 36732—6 sp.

## ENSEÑANZAS

Profesora diplomada por el Real Conservatorio de Madrid, enseñanza completa de Solfeo, Violín y Piano para señoritas a precios módicos. Vedado, calle 20 letra C entre 13 y 15 (a dos cuadras del Paradero), teléfono F-2928.

C8060. 30 d-28 agt.

FRANCESA PROFESORA ACABADA de regresar de Francia desea dar clases a domicilio. Dirigirse por escrito a Melle. Mahieu. Avenida del Río, Alturas de Almendares. 37601.—26 sept.

### QUIMICA AZUCARERA

Y AGRIMENSURA

### PREPARATORIAS

Ingreso en el Instituto, en las Escuelas de Ingenieros, Veterinaria, Cadetes y Marinos, Artes y Oficios, Pedagogía y Normales.

### BACHILLERATO

Bachillerato completo en corto tiempo, 22 profesores titulares.

### TENEDURIA DE LIBROS

Por partida doble, métodos Americanos y Español. Aritmética mercantil, Gramática, Ortografía práctica y Caligrafía.

### TAQUIGRAFIA

PITMAN Y GREGG

### MECANOGRAFIA

En dos meses aprende, 2 pesos cada mes; también hay al tacto.

### INSTRUCCION

La Instrucción primaria es por profesores Graduados.

### IDIOMAS

Inglés especialidad en fonética para el Instituto, Francés, Alemán, Latín y Griego.

### PUPILAJE

Hay residencia y pupilaje para señoritas y jóvenes, completamente separado, también se admiten medios y tercios pupilos. Colegio y Academia. San Francisco. Diez de Octubre, 350 y Santa Irene a Jesús del Monte.

37670 31 ag

PROFESORA COMPETENTE SE ofrece para dar clases a domicilio. Primera Enseñanza y Preparatoria para Bachillerato y Escuela Normal. Calle 8 No. 8, entre Calzada y Quinta Vedado. Teléfono F-4053. 36757—1 st.

### COLEGIO "SANTA TERESA DE JESUS"

DIRECTORA:

ELVIRA VALDES AGUIRRE

ADMITE INTERNAS, MEDIO INTERNAS Y EXTERNAS

PERSEVERANCIA, 52

### COLEGIO "SAN ELOY"

PRIMERA ENSEÑANZA PREPARATORIA, BACHILLERATO, COMERCIO E IDIOMAS

Está situado en la espléndida Quinta San José de Bellavista, a una cuadra de la calzada de la Víbora, pasando el crucero. Por su magnífica situación es el colegio más saludable de la capital. Grandes dormitorios, jardines, arbolado, campos de sports al estilo de los grandes colegios de Norte América. Dirección: Bellavista y Primera, Víbora. Teléfonos I-1894 e I-6002. Pida prospectos. 36047.—17 Sep.

GRAN ACADEMIA COMERCIAL DE IDIOMAS, TAQUIGRAFIA Y MECANOGRAFIA, UNICA PREMIADA EN EL CONCURSO PROFESIONAL CELEBRADO EL 28 DE MAYO DE 1922. COLEGIO ELEMENTAL Y SUPERIOR. DIRECTOR: LUIS B. CORRALES. LOMA DE LA IGLESIA DE J. DEL MONTE. TELEFONO I-2490. CLASES DE DIA Y DE NOCHE. INTERNOS. EN TODAS LAS LIBRERIAS Y EN ESTA ACADEMIA SE VENDE LA UNICA ARITMETICA MERCANTIL, PRACTICA, CON PROBLEMAS DE TENEDURIA DE LIBROS, MAS UTIL Y MAS BARATA QUE SE CONOCE.

### PROBLEMA PARA NIÑOS

¿Cuántas fanegas, celemines y cuartillos de trigo caben en la octava potencia de 16 centímetros cúbicos? Este problema está analizado y resuelto en "Los problemas de Luisito". De venta en Obispo 34, Habana. 37340.—31 Ag.

### Academia de inglés "ROBERTS"

Aguila, 13, altos

LAS NUEVAS CLASES PRINCIPIARAN EL DIA PRIMERO

Clases nocturnas 6 pesos Cy. al mes. Clases particulares por el día en la Academia y a domicilio. ¿Desea usted aprender pronto y bien el idioma inglés? Compre usted el METODO NOVISIMO ROBERTS reconocido universalmente como el mejor de los métodos hasta la fecha publicados. Es el único racional a la par sencillo y agradable; con él podrá cualquier persona dominar en poco tiempo la lengua inglesa, tan necesaria hoy día en esta República. Tercera edición. Pasta. $1.50. 34843 —30 Ag.

### CLASES DE PIANO Y SOLFEO

Profesora Carmelina Loredo

Exprofesora de la Escuela Experimental fundada por el Dr. Georges Rouma, Asesor técnico que fué de la Secretaría de Instrucción Pública y Bellas Artes y Profesora de la Escuela Normal de Matanzas. Clases a domicilio. Dirección: Baños, 250, Vedado. Teléfonos F-1564 y F-3504. 37162.—24 Sep.

### CONSERVATORIO "IRANZO"

Directora:

ROSARIO J. DE PIQUERA

Villegas núm. 78. Teléfono M-8278. Habana. Asignaturas, Solfeo, Teoría, Piano, Canto, Violín, Mandolina. 37321 2 sp

### COLEGIO AGUABELLA

Acosta 20, entre Cuba y San Ignacio, rápida y sólida instrucción elemental y superior; inmejorable preparación para las academias comerciales; clases muy prácticas para adultos en horas extraordinarias. El nuevo curso comienza el primero de Septiembre. 36537.—14 Sep.

### PROFESOR ESPAÑOL

de 2a. enseñanza, gramática castellana y latina, lógica y matemáticas. Clases a domicilio, 10 de Octubre 394. Sr. F. Vega Núñez. Teléfono I-4234, de 9 a 11 a. m. 33446.—2 Sept.

## ENSEÑANZAS

### PROFESOR DE VIOLIN Y MANDOLINA

RAIMUNDO TOLL Y DE HOYOS

Incorporado al Conservatorio "Pasor" clases, a domicilio y en su Academia, Francisco Aguilera 122. Teléfono A-0138. 36964.—8 Sep.

### GRAN COLEGIO Y ACADEMIA ESCUELA POLITECNICA NACIONAL

Taquigrafía, Mecanografía, Caligrafía Aritmética Elemental, Cálculos Mercantiles, Teneduría de Libros, Inglés, Telegrafía y Radiotelegrafía. Preparatoria para ingreso en el Instituto. Clases mañana, tarde y noche. Clases también por correspondencia. Expedimos Títulos a la terminación de los estudios. General Carrillo, (San Rafael) 101. Tel. A-7367. 36857—22 spt.

### SISTEMA NEW YORK DAY SCHOOL

Señorita muchos años de práctica en la enseñanza, 4 años institutriz en familia cubana, quiere formar clases de señoritas de buenas familias de 8 a 10 años para darles una educación fina y completa, llevarlas por la tarde a paseos y excursiones. Es lo mismo que tener una institutriz en su casa. Miss Bierker. Hotel Trotcha. F-1076. De 1 a 4 y después de las 8. 37002—2 sp.

### ACADEMIA PEÑAFIEL

REINA 20

Idiomas, Teneduría, Mecanografía, Taquigrafía etc. Profesor en Londres y del Embajador americano en Madrid Mr. Moore. Excelentes testimonios de Universidades etc. 34432.—7 Sep.

### ACADEMIA TRUJILLO

Corrales 61. Clases especiales de inglés, Mecanografía, Taquigrafía, Teneduría de Libros, Aritmética, Gramática, Lectura, y Escritura. Clases preparatorias para el ingreso en distintas escuelas. 34377.—7 Sep.

### COLEGIO DE LAS RELIGIOSAS DE JESUS MARIA

BAJO LA ADVOCACION DE NUESTRA SEÑORA DEL SAGRADO CORAZON

Se admiten alumnas internas medio pensionistas y externas; reciben en él la más sólida y esmerada educación religiosa, científica, social y doméstica. Cursos especiales de Teneduría; se preparan alumnas, para el Bachillerato.

Dirección: 10 de Octubre 416, Víbora. Tel. I-2634. Pida prospectos. 34638.—9 Sep.

## ENSEÑANZAS

### ¡ATENCION!

Dependientes del Comercio Español, aprender a bailar con el gran bailarín Moreno

Dará clases de Tango. La acreditada y competente profesora Mary llega de los Estados Unidos ahora con todos los últimos pasos nuevos en Fox Trot, Tango, Fox-Tango, Vals, que son las últimas expresiones de la moda en París y New York. También enseñamos Danzón, Pasodoble, Schotis y toda clase de bailes. Precios del Verano. Aprovechen esta oportunidad de 6 clases $9. Cualquiera tres bailes que elija. Neptuno 78, altos esquina a Manrique, primer piso. No es Academia. Clases privadas solamente. 34913—31 ag.

UNA CANADIENSE, PROFESORA de inglés, de larga experiencia, da clases particulares. Informes Mary Crisp, Colegio Omega. San Lázaro, 267, Habana, teléfono U-3228. 36899 31 ag.

### ¿QUIERE GANAR MAS DE 150.00 PESOS

Rapida preparación para tenedor de libros, taquígrafo-mecanógrafo español-inglés. Garantizo buen empleo. (No es Academia). Atención estrictamente individual por experto contador-taquígrafo público, excelentes referencias (Clases por correspondencia). M-4061. Nueva del Pilar 31. 31616.—3 Sep.

### CASA "SAN JOSE"

Bajo la dirección de las RR. Madres Filipenses. Exclusivamente para señoras y señoritas. Se admiten abonadas, con referencias, desde 1o. de Septiembre. Calle P. Consuegra (antes Lagueruela) números 11 y 13, Víbora. Para informes: diríjanse a la Superiora. Teléfono I-2136.

SEÑOR DE MUY BUENA FAMILIA europea ex oficial del ejército Húngaro del arma de caballería, que habla y escribe el francés y el alemán a la perfección, sabe tocar el piano muy bien, entiende bastante el castellano y quiere dedicarse a dar buena buena educación a los niños de una buena familia española o cubana, enseñando idiomas y dando también lecciones de piano. En recompensación de estos servicios, quiere un lugar donde dormir, comida y un sueldo pequeño para que pueda cubrir los gastos más necesarios de la vida. Dirigirse para más informes al señor Silvio Sandino Canciller del Consulado de Hungría, quien recomienda al mencionado señor. Prado 103. Ind. 7 jl.

# COLEGIO DE URSULINAS

**Egido Esquina a Sol** **Fundado en 1804**

124 años. De Primera y Segunda Enseñanza.
Incorporado al Instituto de Segunda Enseñanza de la Habana, éste Colegio da a sus alumnas, educación esmerada e instrucción sólida.
Clases y títulos de profesora de piano, de mecanografía y taquigrafía.
Admite internas y medio internas.
Para más informes, véase de 4 a 5 todos los días a la Madre Directora, en la sala de visita del Colegio.

**Avenida de Bélgica (Egido) esquina a Sol**

27579 14 Spt.

# "LOPEZ SEÑA" Colegio de niñas

"EL COLEGIO QUE DESARROLLA LA PERSONALIDAD"

Por el sistema de los principales colegios de los Estados Unidos. Limitado el número de alumnas por aula. Atención individual. Enseñanza segura del inglés. Comida inmejorable. Locales amplios y ventilados. Instruímos y educamos.

CONCORDIA 25. TELEONO A-1441.

37681 3 Sep.

# Colegio "Ma. TERESA COMELLAS"

CONSULADO, 94, ALTOS

Instrucción sólida. Métodos modernos, amplios y ventilados dormitorios para internas. Idiomas Inglés y Francés, por la misma pensión. El nuevo curso comienza el 7 de Septiembre. Pídanse prospectos. 34413.—7 Sp.

# SANCHEZ Y TIANT Colegio de niñas

Avenida de Simón Bolívar (antes Reina) núms. 118 y 120. Tel. A-4794 La parte más alta de la Habana. Veinte años de fundado, Bachillerato, enseñanza superior y primaria. Veinte afamados profesores. Alumnas internas, medio pupilas y externas. Se facilitan prospectos.

18579-80 3 Oct

# COLEGIO DE "SAN AGUSTIN"

**PLAZA DEL CRISTO**

**AMARGURA Y BERNAZA**

**De Primera y Segunda Enseñanza, Bachillerato, Comercio, Mecanografía y Estenografía en Inglés y Español**

**Dirigido por los Padres Agustinos de la América del Norte**

**EL IDIOMA OFICIAL DEL COLEGIO ES EL INGLES**

**Las clases empezarán el 7 de Septiembre**

**FATHER MOYNIHAN, Director. Teléfono A-2874. Apartado 1056**

C 044 10 d 28

# CON 350 ALUMNAS PENSIONISTAS

cerró el curso pasado el Colegio de la **Inmaculada Concepción**, dirigido por las

## HIJAS DE LA CARIDAD

Abraza 8 grados de enseñanza, Kindengarten y Escuela del Hogar.

Se admiten pupilas, medio pupilas, tercio-pupilas y externas.

Ancha del Norte 259. Telf. U-3724

C 7823 alt. 12 d 18 oct.

# COLEGIO "SAN FRANCISCO DE PAULA"

**De 1a. y 2a. Enseñanza**

INCORPORADO AL INSTITUTO

**Solamente para Varones**

**Director: PABLO [illegible]IMO**

Se admiten Pupilos, medio pupilo, cuarto pupilo y externos. Pida reglamento.

**Concordia 18 y 16 entre Galiano y Aguila.** **Teléfono A-4174**

c8020 Ind. 27 A

# ACADEMIA NEWTON

**LEALTAD 64** **TELEFONO A-5522**

*BACHILLERATO, INGRESO EN EL INSTITUTO, UNIVERSIDAD Y EN LAS ESCUELAS DE CADETES Y MARINOS*

El brillante éxito alcanzado en los exámenes de Junio, demuestran no solo la competencia del Profesorado sino la eficacia de sus métodos. En la mayoría de las asignaturas, como en **Física, Matemáticas,** [illegible] ía e Historia, etc., **no ha habido más que un suspenso.**

**El Director ha confirmado, su lema "Hechos y no palabrería".**

**Las clases del cursillo principiarán el día 2 de Julio.**
**Especialidad en Ciencias. Clases diurnas y nocturnas.**

El Director
**Tomás SEGOVIANO.**

C 6221 Ind. 1o. jl.

# COLEGIO ALEMAN DEL VEDADO

**Calle 19 No. 421 entre 6 y 8**

Español, Alemán, Inglés, Francés. Kindergarten. Internado y Colegio diurno. Las clases comenzarán el 10 de Septiembre.

**Dr. K. Heidrich**
Directora.

36108 alt 12-d 21 ag

# COLEGIO "AMELIA DE VERA"

PREPARATORIA Y BACHILLERATO. PRIMERA ENSEÑANZA.

GALIANO, 18 Y 20. TELEFONOS A-5801, A-1092.

32945 31 Ag.

# Colegio "LA GRAN ANTILLA"

De 1a. y 2a. Enseñanza

Director:

**José Ma. Peiró**

**CURSILLO de VERANO**

Se admiten Internos, medio Internos y Externos de ambos sexos.

*Calle 6 No. 9. Vedado. F.-5069*

c 579? Ind 16 jl

# COLEGIO "MARIA COROMINAS"

PRIMERA Y SEGUNDA ENSEÑANZA PARA SEÑORITAS

Internas, medio y tercio internas, y externas. Las clases comenzarán el 1o. de Septiembre. Se facilitan prospectos.

Neptuno 187. Teléfono M-3317. Habana.

33794.—4 Sep

## ENSEÑANZAS

### ESTUDIO MARIANO MIGUEL

ESCUELA LIBRE DE PINTURA

PREMIADO en la Exposición Nacional de Bellas Artes de Madrid, de 1904. Expositor de "Societé de Artistas Français" de Paris, 1922. Diploma de Honor del Salón de Otoño de la Asociación de Pintores y Escultores de Madrid 1924. Jurado del Concurso de Aguafuertes del Círculo de Bellas Artes Madrid 1925

Clases de Pintura, Estética y procedimientos del color. Aguafuerte, Repujado en cuero y metal, Batik. Clases especiales para Arquitectos, Militares y profesores del Magisterio.

ESTUDIO:

Edificio del DIARIO DE LA MARINA

Tel. U-3094.

### PROFESOR DE MUSICA

titulado en el Conservatorio del Liceo de S. M. Isabel II, Barcelona, (España), fundador y director de la "Schola Cantorum" de Cuba y Profesor del Conservatorio Granados, se ofrece a domicilio para clases de Solfeo, Piano y Armonía. Llamad a Carlos M. Vallés. Teléfono A-3654. 36255.—18 Sep.

FRANCES NATIVO DA CLASES DE idioma francés en casa y a domicilio, 30 o 40 centavos la hora, por carta a Louis Billy. Acosta, 25 33536.—31 Ag.

### PARA LAS DAMAS

David. Peluquero de señoras y niños, ex peluquero de la casa Dubic, trabajo exclusivamente a domicilio. Teléfono U-4231. 35992.—1 sept.

### SOMBREROS PARA SEÑORA

Acabamos de recibir una buena colección, así como un gran surtido de pajilla de crin de seda en todos los colores, para hacer de encargo cualquier sombrero ya sea por figurín o por algún modelo. Sombreros de luto, tenemos el mejor surtido con solo un aviso al M-6761 se le mandan para escoger. La Casa de Enrique. Neptuno 74. 35341—30 ag.

COCINA DE GAS, POR UN PESO mensual limpiamos cocina y calentador; tenemos bomba especial para sacar el agua de las tuberías. Oscar Rodríguez y Ca. Electricistas. Telf. F-5831. 35831.—1 Sep.

### A TODA MUJER LABORIOSA

se le enseña a bordar gratis, comprándonos una máquina Singer, al contado o a plazos. Se cambian y reparan. Agencia de Singer, en San Rafael y Lealtad, y Academia de Bordados Minerva, teléfono A-4522. Llevamos catálogo a domicilio si nos avisa. 35693.—11 Sep.

## MUEBLES Y PRENDAS

### MAQUINAS "SINGER"

Para talleres y casas de familia. ¿Desea usted comprar, vender o cambiar máquinas de coser, al contado o a plazos? Llame al Teléfono A-8381. Agencia de Singer. Pío Fernández. 32509 31 ag.

VENDO UN REGIO JUEGO DE cuarto de tres cuerpos, todo de caoba maciza y todas las piezas voiteadas con bronces compuesto de escaparate 3 c cama, chiffonier con zapatera, dos mesas de noche, coqueta, banqueta y sillón, no ha sido usado nada, se explicarán las razones, propio para persona de gusto y que entienda de muebles 370 pesos último precio. Dirección: Teléfono A-9335. 37731.—31 Ag.

SE VENDE UNA CARPETA DE escritorio, de cedro, alta, para 4 personas. Se da barata. Informan: Estrella 19. 37737.—7 Sep.

COMPLETAMENTE NUEVOS SE venden un juego de sala, uno de comedor y uno de cuarto. También se vende una máquina de escribir "Royal" completamente nueva. Informan: San Ignacio, 88, entrada por Sol. Mayer Levy. 37385 2 sp

AVISO. SE VENDE UNA MAQUINA de salón Ovillo Central, nueva, a precios de situación muy barata, aproveche ganga. Bernaza, número 8. La Nueva Mina. 37495.—4 Sep.

### REALIZACION PERMANENTE

Juegos de cuarto desde $90; ídem con esmalte; ídem de sala desde $50; ídem con esmalte de varios precios; ídem de comedor; ídem de recibidor desde $40; y toda clase de muebles sueltos, escaparates desde $12; ídem con lunas desde $28; burós, libreros, rolleros, victrolas, máquinas de escribir, neveras, mesas de corredera a $6; camas desde $7; un coche de mimbre; lavabos desde $14; un juego sala majagua con espejo y muchos más muebles que no se detallan a precios muy bajos. En San José 75. Casi esquina a Escobar. La Nueva Moda, teléfono M-7429. 37634.—6 sept

### PROTECTORAS DE CHEQUES

Todd y otras marcas. Vendemos un buen lote a precios desde $2.00 a $25. Venga a escoger la suya. Compostela No. 57 entre Obispo y Obrapía. 37478—31 ag.

VENDO BAULES EN ESCAPARATE, bodega y camarote, son fabricación americana, precios de lo mejor. Véalos en Suárez 53 esquina a Gloria. 37466—31 ag.

## MUEBLES Y PRENDAS

### GRAN CASA DE REPARACIONES DE MUEBLES

Esmaltamos y laqueamos en todos colores en juegos de cuarto y recibidor, tapizamos en todos estilos y forramos cojines. Tenemos muestrarios de damascos y cretonas; especialidad en arreglos de mimbres, los dejamos como nuevos y enrejillamos, barnizamos a muñeca fina pianos y pianolas, las banizamos a domicilio. Llame que le interesa. Seriedad y garantía. Calle 23 No. 235 entre G y F. Teléfono F-2813. 37476—3 st.

### AZOGUE SUS ESPEJOS

La Francesa. Fábrica de Espejos, con la maquinaria más moderna que existe, importada directamente de París, ejecuta cualquier trabajo por más difícil que sea, como espejos artísticos, americanos París y Venecia, tranforma los viejos en nuevos, toilette, necesaires, vanitis, mano y bolsillo. Fabricamos adornos salón carrousel espejos convexos, molduras, parabrisas laterales grabados última novedad, faroles, reflectores de cualquier clase, espejos de automóviles, repisas de pristal para frisos y cortamos piezas por más complicadas, todo en cristal, taladros en el mismo de cualquier circunferencia y grueso. Azogamos con los mejores procedimientos europeos, garantía absoluta. Hacemos todos los trabajos imposibles de realizar en Cuba hasta la fecha. Reina 44 entre San Nicolás y Manrique. Tel. M-4507 Se habla francés, alemán, italiano y portugués.

### VERDADERA LIQUIDACION

Suárez número 7, esquina a Corrales. Teléfono A-6851. "La Confianza"

### ALHAJAS

Liquidamos un inmenso surtido de alhajas de todas clases y precios.

### MUEBLES

Juego de cuarto, comedor, sala y recibidor y toda clase de piezas sueltas a precios increíbles.

### ROPAS

Tenemos un surtido inmenso de toda clase de ropa, saldándola a cualquier precio.

### DINERO

Damos dinero sobre alhajas, muebles, ropas, pianos, pianolas, victrolas, máquinas de coser y escribir y toda clase de instrumentos de música.

Suárez número 7, esquina a Corrales "La Confianza". Telf. A-6851 Ind.

MUEBLES BARATOS. LA CASA Alonso. Al contado a plazos o en alquiler. Juegos cuarto 3 cuerpos a $250 idem con bronces caoba a $300; 9 piezas. Juegos sala laqueados a $50, $75 y $100. Tipos corrientes de uso $45 a $65. Recibidor mimbre $75. Caoba $60, $75 y $100. De comedor, caoba de vuelta 10 piezas a $200, de 9 a $145. Escaparates lunas 25, 30, 35, y 45 pesos. Sin lunas, 10, 12, 15, 18, y 25. Lavabos a $15. Aparadores a $12 y $18. Coquetas $16. Mesas $12. Sillones y sillas a precio baratísimo. La Casa Alonso. Gervasio 59 entre Neptuno y San Miguel. Tel. M-7875. 37301—2 st.

### "LA PERLA"

Animas, 84

### MUEBLES

Surtido general, lo mismo finos que corrientes. Gran existencia en juegos de sala, cuarto y comedor, escaparates, camas, coquetas, lámparas y toda clase de piezas sueltas, a precios inverosímiles.

### DINERO

Lo damos sobre alhajas a ínfimo interés.
Vendemos joyas finas.
Visítennos y verán.

ANIMAS, NUMERO 84
TELEFONO A-8222
PUENTES Y CIA.
S. en C

### ESMALTADO Y BARNIZADO DE MUEBLES

Barnizado a muñeca, esmaltado en todos colores, tapizado en todos estilos, dorado y bruñido de oro. Reparaciones en general. Precios económicos. Romero y García. San Lázaro 211 esquina a Escobar. Tel. A-9485. 36786—1 st.

### LAMPARAS EN GANGA

Se vende una lámpara de sala de bacarat, muy fina, en $300.00. Una lámpara de comedor, de bronce, en $100. Una lámpara de pié de mármol de Verona, en $80.00. Puede verse en la Casa Vilaplana. O'Reilly y Villegas.

### MUEBLES BARATOS

Ganará dinero si antes de comprar ve nuestro variado surtido en juegos completos y piezas sueltas, juegos de cuarto marquetería $110; comedor, $75; sala, $60, saleta $70; escaparates, desde $10; camas, $7; cómodas, $14; aparador, $14; mesas correderas, $7; sillas, $1.50; sillón $3; y otros que no se detallan; todo en relación a los precios antes mencionados. También se compran y cambian en

"LA PRINCESA"

S. RAFAEL, 107. Tel. A-6926

## MUEBLES Y PRENDAS

### SE ARREGLAN MUEBLES

Antes de vender o cambiarlos por otros que seguramente serán más malos, consulte con nosotros, nuestro taller exclusivamente para muebles de uso, nos permite dejárselos mejor que nuevos; esmaltes, tapices y barnices. Envasamos toda clase de muebles. Manrique, 122. El Arte. Teléfono M-1059. 33166 —31 Ag.

### JUEGOS DE SALA, $68

Con 14 piezas nuevo, esmaltado con 8 piezas $70; de mimbre $100. Aceptamos ventas a plazos. La Casa Vega. Suárez 15. 35984.—1 sept.

### SE VENDE UNA ESTANTERIA

mostrador de mármol y vidrieras, pesas, caja contadora y de caudales, todo por poco dinero. Informan A-4876 Galiano y Lagunas. 36393—30 ag.

### ¡ATENCION!

¿Quiere ahorrar dinero? Dese una vuelta por Neptuno 211. La Casa Soto y Rivera. Gran almacén de muebles finos a precios sin competencia: también los hay corrientes baratísimos; ventas al contado y a plazos. Teléfono U-2856. Nota: las ventas al interior no pagan embalaje. C7224.—31d-1o. Jl

### LA NUEVA SOCIEDAD

Almacén de muebles, juegos de cuarto, comedor y sala, y además todo lo relacionado con el giro a precios sin competencia. En elegancia y solidez competimos con las mejores casas, siendo el precio sumamente más bajo. Visítenos que tendremos sumo gusto en servirle bien. Neptuno 226 esquina a Oquendo. Tel U-2509. 35647—31 ag.

### MUEBLES BARATOS "LA MISCELANEA"

San Rafael, 115

Juegos de cuarto, $100, con escaparate de tres cuerpo, $220; juegos de sala, $68; juegos de comedor, $75; escaparates, $12; con lunas, $30 en adelante; coquetas modernas, $20; ayaradores, $15; cómodas, $15; mesas correderas, $8.00; modernas; peinadores, $8.00: vestidores, $12; columnas de madera, $2; camas de hierro, $10; seis sillas y dos sillones de caoba, $25; hay sillas americanas, juegos esmaltados de gala, $95; sillería de todos modelos; lámparas, máquinas de coser, burós de cortina y planos, precios de una verdadera ganga; San Rafael 115, teléfono A-4252.

### A PLAZOS

Se venden cajas de caudales de varios tamaños y muebles de todas clases. Préstamos sobre prendas y objetos de valor y arte. "La Hispano Cuba". Teléfono A-8054. Villegas 6, por Monserrate.

### DINERO

No reparamos intereses. Préstamos sobre alhajas y objetos de valor.
LA HISPANO CUBA
Villegas 6, por Avenida de Bélgica, antes Monserrate. Teléfono A-8054.

### COMPRAMOS

muebles de oficina, archivos, máquinas de escribir, cajas de caudales y máquinas de coser Singer, los pagamos bien. Llame al teléfono A-8054, Villegas 6, por Monserrate. Losada. C 5225 Ind 1 jn

### JUEGO DE CUARTO $78

Con 5 piezas, todo nuevo; otro de marquetería $100, muy finos $130. También vendemos a plazos. La Casa Vega, Suárez 15. 35982 —1 sept.

### LA SEGUNDA COMPETIDORA

Préstamos y almacén de muebles. Se realizan grandes existencias de joyería fina, procedente de préstamos vencidos, por la mitad de su valor. También se realizan grandes existencias en muebles de todas clases, a cualquier precio. Doy dinero con módico interés, sobre alhajas y objetos de valor, guardando mucha reserva en las operaciones. Visite esta casa y se convencerá. Sn Nicolás, 250, entre Corrales y Gloria. Teléfono M-2875.

RUFINO G. ARANGO

Se compran y cambian muebles y Victrolas, pagando los mejores precios.

### MUEBLES EN GANGA

"La Especial", almacén importador de muebles y objetos de fantasía salón de exposición, Neptuno, 159, entre Escobar y Gervasio, Telf. A-7620.

Vendemos con un 50 por ciento de descuento, juegos de cuarto, juegos de comedor, juegos de sala, sillones de mimbre, espejos dorados, juegos de tapizados, camas de bronce, camas de hierro, camas de niño, burós escritorios de señora, cuadros de sala y comedor, lámparas de sobremesa, columnas y macetas mayólicas, figuras eléctricas, sillas, butacas y esquinas doradas, portamacetas esmaltadas, vitrinas, coquetas, entremeses, cheriones, mesas correderas redondas y cuadradas, relojes de pared, sillones de portal escaparates americanos, floreros, sillas giratorias, neveras, aparadores, paravanes y sillería del país en todos los estilos. Vendemos los afamados juegos de meple, compuestos de escaparate, cama, coqueta, mesa de noche, chiffonier y banqueta, a $185.

Antes de comprar, hagan una visita a "La Especial", Neptuno 159, y serán bien servidos. No confundir, Neptuno, 159.

Vendo los muebles a plazos y fabricamos toda clase de muebles a gusto del más exigente.

Las ventas del campo no pagan embalaje y se ponen en la estación.

## MUEBLES Y PRENDAS

### ¿QUIERE USTED AHORRAR DINERO?

No compre ni cambie sus muebles. Barnizamos, esmaltamos, doramos y hacemos juegos de encargo y piezas sueltas para cualquier estilo, especialidad en arreglos de muebles. Animas No. 112. Tel. M-1551. 36507—30 ag.

### INTERESANTE

Si usted necesita comprar muebles no lo haga sin antes visitar la casa González y Díaz, Neptuno, número 161 teléfono M-8844, gran almacén de muebles finos y corrientes, y ahorrará usted dinero, vendemos al contado y a plazos. Las ventas para el interior no pagan embalaje, visítenos y se convencerá.

### NOTA:

COMPRAMOS MUEBLES LLAME AL TELEFONO M-8844

C 4982 Ind. 24 my

### JUEGO DE COMEDOR, $70

Con 9 piezas nuevo; otro de marquetería $100; muy finos con bronce $150. Aceptamos ventas a plazos. La Casa Vega, Suárez 15. 35985.—1 sept.

### MAQUINAS "SINGER"

Para coser. Ventas contado o plazos; cambiamos, reparaciones, piezas, aceite, agujas y enseñanza de bordados gratis. Llevamos catálogo a domicilio. Avísenos al teléfono A-4522. Agencia de Singer. San Rafael y Lealtad. 35693.—11 Sep.

### "LA NUEVA ESPECIAL"

Neptuno 191-193, entre Gervasio y Belascoaín, teléfono A-2010. Almacén importador de muebles y objetos de fantasía.

Vendemos con un 50 por ciento de descuento, juegos de cuarto, juegos de comedor, juegos de mimbre y cretonas muy baratos, espejos dorados, juegos tapizados, camas de hierro, camas de pino, burós escritorios de señoras, cuadros de sala y comedor, lámparas de sobremesa, columnas y macetas mayólicas, figuras eléctricas, sillas, butacas y esquinas doradas, portamacetas esmaltados, vitrinas, coquetas, entremeses, cheriones, adornos y figuras de todas clases, mesas correderas, redondas y cuadradas, relojes de pared, sillones de portal, escaparates americanos, libreros, sillas giratorias, neveras, aparadores, para vanes y sillería del país en todos los estilos.

Llamamos la atención acerca de unos juegos de recibidor finísimos de meple, cuero marroquí de lo más fino, elegante, cómodo y sólido que han venido a Cuba, a precios muy baratísimos.

Vendemos los muebles a plazos y fabricamos toda clase de modelos, a gusto del más exigente.

Las ventas del campo no pagan embalaje y se ponen en la estación o muelle.

Dinero sobre prendas y objetos de valor, se da en todas cantidades, cobrando un módico interés, en LA NUEVA ESPECIAL, Neptuno 191 y 193, teléfono A-2010, al lado del café "El Siglo XX", Habana.

Compramos y cambiamos muebles y prendas. Llamen al A-2010.

También alquilamos muebles.

Compramos. Muebles finos, juegos de cuarto, comedor y sala. Pianolas, pianos, victrolas y mimbres, muebles de oficina, máquinas de escribir, archivos, cajas de acero y hierro. Objetos de arte, mantones y máquinas de coser. Pagamos bien por necesitar mercancía. Llame al teléfono A-6827. García, Arango y Ca.

### JUEGOS DE CUARTO ESMALTADOS

Con 5 piezas desde $120, lunas ovaladas $140, de 3 cuerpos $250. Aceptamos ventas a plazos. La Casa Vega Suárez 15. 35983 —1 sept.

### INSTRUMENTOS DE MUSICA

EN $275 VENDO MI AUTOPIANO. Está casi nuevo. Lo doy con su banqueta y rollos. Verlo en Tenerife 12 bajos. 37807—1 st.

SE VENDE UN PIANO "J. GIRALT e Hijo" de caoba y cedro con marquetería, refractario al comegén está como nuevo y se da muy barato. Aguila número 211. 37365.—3 Sep.

### PIANOS DE ALQUILER VIUDA DE CARRERAS Y Ca.

Prado, 115. Teléfono A-3462

SE VENDE UN PIANO PROPIO PAra estudio, su precio 60 pesos por tener que embarcar. Calle Esperanza, número 113. 37169.—2 Sep.

PIANOLA ELECTRICA AUTOMATICA $350; Smith, Animas 35, teléfono M-7478. 37074—30 Agt.

## RESTAURANTS Y FONDAS

CASA DE COMIDAS PARTICULAR ofrece excelente comida a la carta y por abono, precios de situación, en la misma también se alquila una habitación. Estrella 62, bajos. 37813—31 ag.

EN BERNAZA 29 SE ADMITEN abonados al comedor y se sirve comida a domicilio. Teléfono M-1395. 36893 1 sp.

### GRAN FONDA HANG LUNG

Ofrece sus servicios de exquisita comida a la francesa, española y criolla así como un trato agradable de nuestra dependencia. Esperando ser favorecido por nuestra clientela. No olvidar a Han Lung, que está situado en Neptuno 184 entre Gervasio y Belascoain. 34959—10 sp.

## FOLLETIN 8

# LA ETAPA

Por

PABLO BOURGET

De la Academia Francesa

Traducción de

F. SARMIENTO

De venta en la librería "La Moderna Poesía, Pi y Margall (Obispo) número 135.

(Continúa)

acaso amenazado de una horrorosa prueba... Pero de esto no digo más... He dicho ya lo que tenía derecho a decir para suprimir entre nosotros todo error. ¿No tengo razón al no aceptar ese nuevo plazo que usted me ofrece tan generosamente y al renunciar a un sueño que no puedo realizar a ese precio?... Se calla usted, pero su silencio y su cara me responden bastante...

El padre de Brígida, que había escuchado en reconcentrado silencio, dió a la conversación la única conclusión que requería:

—Se engaña usted sobre la significación de mi silencio, Juan. No me ha dicho usted nada nuevo ni hecho más que darme detalles que precisan lo que yo había ya presentido El malestar que usted me describe no viene de su padre de usted ni de usted mismo. Ambos son ustedes víctimas del impulso democrático tal como le comprende y la padece nuestro país, donde se ha tomado al individuo por unidad social Estáis pagando el error francés que no es, en el fondo, más que un desconocimiento de las leyes de la familia. Pero no se trata ahora de filosofar. Debemos terminar esta conversación por un convenio positivo. No acepto de usted ninguna respuesta definitiva en este momento. Pero tengo, como padre, el deber de velar sobre el corazón de mi hija. Usted ha faltado a su deber, permítame que se lo diga, ocupándose de ella y dejándoselo adivinar, cuando no estaba seguro de sí mismo. Había puesto a su boda con mi hija una condición y sigo poniéndola en este momento: si un día vuelve usted a pedirme la mano de mi hija ha de ser después de haber hablado a sus padres de usted con entera verdad. Si no lo he comprendido mal, ve usted la probabilidad de una gran pena para sus padres Respeto la reticencia y no pregunto nada. ¿Piensa usted que en ese día podrá presta a su padre un socorro moral tan eficaz como si se hubiese mostrado a él tal como es? No me responda usted... Añadió conteniendo con la mano a Juan, que se disponía a hablar; es inútil. ¿Tengo su promesa en cuanto a sus relaciones con nosotros?

—Serán lo que usted quiera que sean, señor Ferrand... Y si he sido imprudente...

—Lo más cuerdo es que suspenda usted sus visitas a mi casa y que evite el encontrarnos, en la medida de lo posible...

—Obedeceré.

—Bien, dijo el maestro, y él también tuvo en los labios una frase que no pronunció. Los dos hombres estaban en pie y se miraban con profunda tristeza. Ferrand rompió el primero el silencio y ofreciendo la mano al que deseaba ardientemente tener por hijo, le despidió con una palabra en la que a pesar suyo temblaba el temor de perderle para siempre:

—Nos lo hemos dicho todo. Adiós y espero que hasta muy pronto.

—Adiós, querido maestro, respondió Juan, adiós... y salió del despacho sin volver la cabeza.

Ferrand se quedó inmóvil unos minutos y absorto en una reflexión tan profunda, que se despertó de ella como de un sueño cuando oyó que se abría la puerta. Era Brígida, que, sabiendo que su padre estaba solo, no había podido contener su impaciencia. Su linda cara presentaba los colores de una emoción que en vano la joven trataba de dominar...

—Se ha marchado y usted no me llama.. Tiene usted malas noticias que darme. No acepta.

—No, Brígida, no acepta.

—¿Y es por el motivo que usted había previsto?

El padre inclinó la cabeza en señal de asentimiento.

—¿Ha hablado al señor Monnerón y éste no consiente?

—No le ha hablado, temiendo que sólo su vacilación le hiciese mucho daño. Si tú conocieras la extraña relación de ese hijo con su padre, no le guardarías rencor por su timidez...

—No se lo guardo, respondió la joven.

Al oir las palabras: "No le ha hablado" Brígida había palidecido y sus párpados se habían agitado sobre las profundas pupilas. Con voz algo alterada por la angustia dijo:

—Quisiera hacer a usted una pregunta, padre mío, y que usted me respondiese con entera franqueza, por mucho daño que su respuesta pueda hacerme... Acaba usted de hablar con él a fondo ¿verdad? y de leer en su corazón. ¿Cree usted que me ama? ¿Sí o no?...

El padre vació un segundo, pero después, con la decisión de un hombre que de una vez para siempre ha establecido su punto de apoyo en la verdad, por peligrosa que sea, respondió:

—Sí, Brígida, creo que te ama.

—¡Ah! gracias, padre mío. Acaba usted de darme la fuerza de esperar todo lo necesario. Ahora prometo no hablar más de este asunto. Estará usted contento de mí. Sabré llevar mi cruz.

El padre conocía demasiado a su hija para no saber que cumpliría aquel compromiso de silencio como le había observado durante los ocho últimos días. Y sabía también que a través y a pesar de ese silencio, el alma de su hija seguiría siendo para él tan transparente como lo era en aquel instante. Una comparación involuntaria le hizo entonces acordarse de los impenetrables silencios de Juan para con su padre, y atrayendo a su hija para hacerle una caricia, exclamó: ¡Pobre Monnerón!...

### III

### LOS MONNERON

Desde la calle de Tournón, en que habitaba Ferrand, y la Claude-Bernard, en que vivían los Monnerón, la distancia no es larga, aunque muchas veces se lo había parecido a Juan cuando iba a casa de su profesor con la esperanza de ver el lindo talle, los ojos azules y la amable sonrisa de Brígida. Al salir de aquella conversación que en su pensamiento equivalía a una ruptura definitiva, ¡qué corto le pareció aquel camino! Hubiera querido que las dos casas estuviesen separadas por leguas y leguas para no encontrar tan pronto la morada paterna todavía conmovido hasta el fondo de su ser por las palabras que había dicho y que había oido. El sacrificio a que se había resuelto tan penosamente suponía un esfuerzo contra naturaleza. No se doma el impulso espontáneo del amor con ideas abstractas como él acababa de intentarlo, sin una sublevación de todas las energías instintivas, tan poderosas en un corzón de veinticinco años. ¡Brígida le amaba! Su padre se lo había dicho, y aquella certeza, ya indiscutible, de un sentimiento en el que había siempre creído sin estar verdaderamente seguro, acababa de desesperar al joven. ¿Qué iba a pensar Brígida al saber que después de haber pedido su mano se había retirado por tal motivo? Siendo tan piadosa ¿se explicaría el escrúpulo a que había inmolado la dicha de los dos? La joven vería en él un enemigo de todo lo que ella creía y respetaba y dejaría de amarle, si no le olvidaba sencillamente por no verle y por encontrar otro hombre de su misma fe religiosa que se casase con ella. Y una imagen precisa hasta la alucinación se dibujó ante la vista del enamorado: la de Brígida yendo al altar con un hombre que no era él. Entonces se reprodujo en su mente este razonamiento que ya se le había presentado muchas veces durante aquellos ocho días:

—¡Pero estoy loco para echar a perder mi vida por una quimera? Un acto religioso en el que no se cree, no es nada. ¿Por qué no someterme a una formalidad, legítima si el catolicismo es verdad o absolutamente vana si es falso, siendo así que esta sumisión aseguraría mi dicha? ¿Qué me respondería mi padre si le plantease este dilema? ¡El se ha casado en la iglesia!...

Juan Monnerón se acercaba a su casa cuando se pronunció mentalmente esta frase que le volvió a la conciencia de lo que eran los suyos y de sus personalidades. Aquel matrimonio religioso permanecía en el recuerdo de José Monnerón como una prueba de la tiranía del régimen imperial sobre los funcionarios. Se verificó en 1869, en Nîza, el mismo año en que el profesor salió de la Escuela normal. Monnerón no tenía fortuna y se casaba con una muchacha pobre. La presión de su futura suegra, el respeto de su prometida hacia las conveniencias burguesas, el temor de las severidades administrativas, todo había contribuído a que el laicobino hiciera una concesión que no se renovó cuando el nacimiento de sus hijos. En la conversación que acababa de celebrar con Ferrand, Juan no había hecho más que medias confesiones. Había declarado sus dudas en materia religiosa y no había protestado cuando su maestro le indicó la verdadera causa del malestar de su fa-

## PERDIDAS

Será recompensado el que devuelva a la Casa Dubic una maleta conteniendo utensilios de cirujano que fué extraviada en un auto. Teléfono M-3747.
37538.—30 agt.

## ARTES Y OFICIOS

RETRATOS RAPIDOS Y DE TODAS clases, tamaños y precios desde seis por 60 cts. Creyón con su marco 16 por 20 a $5.00. Se retrata a domicilio. A. Rodríguez. Decano de los fotógrafos de la Habana. Fotógrafo de los Consulados Español y Americano y fotógrafo de las jiras de La Tropical. Oficios 10 esquina a Obrapía.
37653.—30 agt.

Elías Acosta Manegat, Mecánico instalador electricista. Cuando usted se mude llame al Tel. M-6529. Oficina: Monte 497. Precios económicos. Trabajos garantizados. Voy enseguida a todas partes.
37151—4 sp.

### ¡OJO! ¡OJO!

Propietario, el único que garantiza la completa extirpación del comején, curando con el mejor procedimiento y gran práctica. A. Piñol. Recibe avisos Avenida 10 de Octubre, número 34. Teléfono I-3302.
33676.—3 Sep.

## DE ANIMALES

CABALLO CRUZA ANDALUZA, EL más bonito de Cuba en presencia y caminando, vale $500. Lo doy en $180. Empedrado 16, altos. Tel. M-2396. Palmares.
37786—5 st.

### VACAS LECHERAS BARATAS

Esta semana recibimos el mejor lote de Vacas lecheras de las razas Holsteins, Guernsey y Jersey que ha venido a Cuba. Todas son vacas de la más fina calidad y que vendemos a precios sumamente baratos. Si usted quiere adquirir Vacas de excelente calidad por módico precio venga a su casa. Harper Brothers, calzada de Concha 11, Luyanó, Habana.
37739—7 st.

PELO PERROS A DOMICILIO. PAR y bocaditos sesenta centavos. Pelarlo todo el cuerpo un peso veinte centavos. No pierda tiempo. Puede llamarse al Tel. A-4457. Colón 1.
36823—22 st.

### CABALLOS, MULOS Y VACAS

Tenemos magníficas jacas y yeguas muy finas caminadoras, de Kentucky, y sementales de paso de las mejores ganaderías de Kentucky según puede verse por sus pedigrees. Todas las semanas recibimos buenos lotes de vaca de pura raza lecheras Jersey, Holstein y Guernsey, recentinas y muy próximas a parir. También tenemos magníficas mulas maestras en toda clase de trabajos. Todos estos animales pueden verse en los establos de

JOSE CASTIELLO Y Cía.

Ayesterán No. 1, entre Estrella y Maloja.

Teléfono U-1129.

C6274.—Ind. 3 Jl.

VACA CRIOLLA, RECIEN PARIDA. 18 litros, tercer parto, criada entre niños. Véndese por no poder atenderla, 200 pesos, sin rebaja. ... y Asunción, Villa Hortensia. ... Pinos, Habana.
37511.—1 Sep.

Lobos de Alsacia, perros policías legítimos, se venden en el Vedado, calle "A" número 209 entre 21 y 23. En la misma casa se pueden ver los padres.
G. P. 31 agt.

SE VENDE UN VENADO DE 14 MESES criado en patio con propiedad. Informa, 12, entre Arango y N.
36960.—31 Ag.

### MULOS, VACAS Y CABALLOS

Recibimos el lunes 75 mulos de superior calidad y propios para toda clase de trabajos. Tenemos mulos de ... y bicicletas nuevas muy baratas. También recibimos 50 vacas Holstein y Jersey de lo más fino que se importa para Cuba muchas de ellas recentinas de pura raza. Tenemos caballos finos de Kentucky marchadores y de trote a precios muy arreglados. Visítenos y saldrá usted complacido. Vendemos a precios sin competencia. Harper Bros. Calzada de Concha 11, esquina a Fomento, Luyanó, Habana.
36974.—23 Sep.

## DINERO E HIPOTECAS

DINERO EN HIPOTECA. SE COLOCA en todas cantidades. Se desea tratar directamente con los interesados. Dirigirse al Escritorio de los señores ... Tejadillo 12, bajos, entre Cuba y Aguiar.
37772—5 st.

EN HIPOTECA SE DAN DE 300 A ... pesos sin comisión, lo mismo para fabricar, Habana y sus Repartos, de 6,000 a 30,000 pesos. Informan: Neptuno 29, Campoamor, de 9 a 11 y de 1 a 3. M-7573. Díaz.
36967.—1 Sep.

### DINERO PARA HIPOTECAS

En las mejores condiciones. Miguel F. Márquez. Cuba, 50.

### HIPOTECAS

En todas cantidades desde mil hasta cien mil pesos al mejor tipo de plaza. Prontitud y reserva.

JUAN L. PEDRO

Aguiar 92, bajos. Teléfono A-7969

De 9 a 12

C 7309 20 d 2

### TENEMOS DINERO

Para invertir en Bonos Hipotecarios, sobre un Central Azucarero, que produzca de 200.000 sacos en adelante; que tenga bastante terreno de caña y haya tenido un buen margen de ganancia durante los últimos tres años. Detalles a Beers y Co. Presidente Zayas 9 1|2 Habana.
C 7868 4 d 20

PARA HIPOTECAS EN TODAS cantidades desde el 6 y medio por ciento según punto y cantidad. Damos para fabricar. Hay partidas desde 300 pesos hasta $150,000 o mayor cantidad. ... Depto. 211, Reina 27, esquina a ... Teléfonos A-5955, I-5940.
36717.—1 Sep.

## DINERO E HIPOTECAS

### HIPOTECAS

Hago en las mejores condiciones. Operaciones en 24 horas. Mucha reserva y seriedad. Dinero al 7 por ciento en todas cantidades. Escritorio: Suárez Cáceres, Habana, 89.
C 7971 9 d 23

PARA HIPOTECA AL 7 POR CIENTO $12,000 $20,000, $40,000, $90,000. Se fraccionan. Triana. Franco, 6, altos. Teléfono U-4217.
36726.—30 Ag.

### DINERO PARA HIPOTECAS AL 7 POR CIENTO COMPRA-VENTA DE CASAS CLAUDIO DE LOS REYES

Cuba, 54

DE 9 A 10 Y DE 1 A 2

33870.—4 Sep.

### DINERO TENGO

En todas cantidades para dar en primera hipoteca desde el 6 por ciento según punto y garantía. También tengo dinero para dar sobre fincas rústicas, interés convencional. Manzana de Gómez 318. Manuel Piñol.
33844.—4 Sept.

### DINERO SOBRE JOYAS

Lo damos cobrando un módico interés. Mucha reserva. La Favorita. Animas 30. Balseiro y Ferreiro.
34947—10 sp.

## VENTA DE AUTOMOVILES Y ACCESORIOS

VENDO UN ESSEX CON CINCO ruedas de alambre y cinco gomas Michelin nuevas, lista para el trabajo. Informan: 10 de Octubre 563 y medio. Teléfono I-1763.
37717.—12 Sep

MOTOCICLETA HARLEY DAVIDSON del 24, motor especial. Se vende con muy poco uso. Puede verse a todas horas en el Garage de Compostela 108 entre Sol y Luz.
37814—31 ag.

Mercer cerrado, gran aspecto, en magníficas condiciones de mecánica y pintura. Precio sin competencia, parte al contado y resto en plazos cómodos. Tenemos anillos Delage, Cuban Auto, San Lázaro 297.
37666 31 ag.

Lincoln, último modelo, como nuevo, seis ruedas de alambre con sus gomas. Se vende muy barato por cuenta de su dueño. Puede verlo y se le demostrará en la Cuban Auto Co. San Lázaro 297.
37498 30 ag

SE VENDEN VARIOS CHEVROLETS y Estrellas en buenas condiciones en el garage de la calle de Mazón, entre San Rafael y San José.
37555.—4 Sep.

Se vende un Dodge de 5 pasajeros turista muy barato 202. Obispo 7, teléfono A-1039.
37522.—31 agt.

### AUTOMOVILES DE USO "AGENCIA LINCOLN"

Cía. DEL AUTO UNIVERSAL

Marina, 2. Edificio Carreño

| | |
|---|---|
| CADILLAC | 500.00 |
| CADILLAC | 600.00 |
| CADILLAC | 900.00 |
| CADILLAC | 1,000.00 |
| Mc FARLAN | 600.00 |
| PACKARD | 1,250.00 |
| MERCER | 450.00 |
| OVERLAND | 6 cilindros |

Pruebe uno de estos carros.

37500.—1 Sep.

OVERLAND TIPO CUATRO, ENCENDIDO automóvil del 23 en $125. Belascoaín 36.
37600.—29 agt.

SE VENDE UNA ESTRELLA TIPO Packard en Hospital número 1, bodega de Juan.
37636.—3 sept.

VENDO UN CHEVROLET EN BUENAS condiciones para trabajar en $75 una máquina 7 pasajeros en buenas condiciones en $200. Informes Calle 29 número 342, Vedado.
37655.—30 agt.

### ATENCION

Si usted necesita comprar un automóvil de uso o camión en inmejorables condiciones, visite al Garage Eureka de Antonio Doval, Concordia 149. Existencia: De 2, 5 y 7 pasajeros. Marcas: las de mayor circulación. Facilidades para el pago.
C 9935 Ind 18 d

### Oportunidad extraordinaria

Dos cupés Ford de poco uso, en buenas condiciones, se venden a precios de ganga. No espere, compre hoy mismo. Diríjase a Ford Motor Company, Calle 23 cerca de Marina, Vedado.
C 7393 ind. 25 ag.

### EN MIL PESOS

vendo mi bonita cuña completamente nueva, modelo original y de gusto. Puede verse 23 No. 278 1|2 casi esquina a D. Vedado.
37037—31 ag.

### GRAN GARAGE EUREKA EL MAYOR DE LA HABANA DE ANTONIO DOVAL

Esta casa cuenta con el mejor local para storage de automóviles. Especialidad en la conservación y limpieza de los mismos. Novedades y accesorios de automóviles en general. Concordia 149, teléfonos A-8138 A-0898
C 9936 Ind 18 d

CAMION, SE VENDE UN CAMION Ford de reparto con carrocería y cuatro gomas casi nuevas. Informan: San Rafael, 121.
37181.—2 Sep.

AUTOMOVILES DE USO. TENEMOS de todos los fabricantes, Cadillac de los buenos. Pierce-Arrow, Cunningham, Buick, etc. los vendemos en condiciones, con facilidades de pago. Véalos y compre el que le guste. Silva y Cubas. Prado 50.
34530—7 sp.

## AUTOMOVILES

SE VENDE UN AUTOMOVIL DODGE tipo Sport del año 23. Está de muy poco uso. Informan Café Europa.
37217—31 ag.

### PARA BODAS

Se alquilan Packards cerrados y abiertos, precios los más módicos. San Lázaro 99-B entre Galiano y Blanco, teléfono A-2356.
Ind. 13 ag.

### GARAGES "DOVAL"

Los más limpios y cómodos de todos los existentes en Cuba, a una cuadra del Prado y del Malecón, su máquina no se mueve del lugar que ocupa, es debidamente limpiada y cuidada por personal de absoluta garantía. Oficina y garage, San Lázaro, 99-B, entre Galiano y Blanco. Teléfono A-2356 y Morro 5-A, Teléfono A-7055. Doval, Moya y Ca. Habana.
C 1946 Ind. 28 Fb.

CUÑA FORD LA VENDO MUY BARATA, buen aspecto y perfecto funcionamiento. Informes: Garage Villaclara, Marqués González, número 60.
7380.—1 Sep.

SE VENDE UN MAGNIFICO CAMION Wichita, de tres y media toneladas en muy buen uso, con sus gomas completamente nuevas. Precio, $900. Informan en Acosta 19, teléfono M-1450.
36521 5 sp

### GANGA, GANGA

Un Cunningham de 7 pasajeros por solo $1.500. Tan atractivo es el precio como las condiciones del carro. Solamente tres años de poco uso. Véalo y se convencerá. Para informes M. R. Campa. Aguiar 96. Bazar Inglés.
36975—1 st.

## MAQUINARIA

SE VENDE UNA BOMBA DE GASOLINA con tanque de 550 galones de poco uso en $300. Puede verse en Díaz Blanco y Lindero, antiguo Garage. U-4720 informan.
37396—30 ag.

## COMPRA Y VENTA DE FINCAS, SOLARES YERMOS Y ESTABLECIMIENTOS

### COMPRAS

SE DESEA COMPRAR UNA FINCA de una caballería aproximadamente, lo más cerca posible de la Habana. Proposiciones por escrito con todos los detalles a M. Morales, Rayo 56. Cuba.
37592.—30 agt.

Compro un solar en cualquier Reparto y doy como parte de pago, un magnífico automóvil. Llame a R. Chas al Teléfono M-1941, solamente de 8 a 12 m.
37177—3 st.

### PROPIETARIOS

Compro casas antiguas y modernas desde el Muelle hasta Infanta pagando los mejores precios, centro y esquinas.

JUAN L. PEDRO

Aguiar 92, bajos. Teléfono A-7969 De 9 a 12
C 7308 30 d 2

SIGO COMPRADO CASAS CHICAS en los repartos y para fabricar en la Habana o para rentas si son modernas. Véame si desea vender su casa. Suárez Cáceres. Habana 89.
C 7970 4 d 23

## URBANAS

### R. REVILLA

El corredor más relacionado en plaza y uno de los más capacitados para hacer negocios serios y de importancia, los mismos que ha hecho lo acreditan así. Si usted quiere vender, comprar, hipotecar o colocar dinero, avíseme, voy a su domicilio, negocios rápidos y con discreción. Amistad y Reina. Teléfono M-6485.

### R. REVILLA

Tengo encargo de varios propietarios de vender buenas y grandes propiedades, situadas en las mejores calles de la ciudad. Si usted quiere adquirir alguna avíseme, que con toda seguridad le indicaré lo que usted desea. Amistad y Reina. Tel. M-6485.

### CASAS

En OReilly, Galiano, Neptuno, Reina, Monte, Malecón, San Lázaro, Aguiar, San Ignacio, Mercaderes, San Nicolás Belascoaín y Aguila. Revilla. Teléfono M-6485.

### UNA ESQUINA

En la Habana, con $100 metros, rentando $70 en $8.000 y un chalet en el Reparto La Sierra, frente al Parque con 683 metros, jardines, portal, recibidor, biblioteca, hall, comedor; un cuarto, cocina, un baño completo, garage, cuarto de chauffeur y de criados, en la planta baja, y los altos tienen sala, saleta, 5 cuartos, dos baños y cuarto y servicios para criados, costó $38.000, lo doy en $24.000. Amistad y Reina. Revilla. Teléfono M-6485.
27776—31 ag.

SE VENDE EL MAGNIFICO CHALET de Milagros y Miguel Figueroa, esquina de fraile, tiene 600 varas de terreno con 2 plantas y garage. Informan: Teléfono F-4053.
C8080 4d-29

### EN LO MEJOR DEL VEDADO

Se vende un precioso chalet de esquina, de dos plantas rodeado de lindo jardín, la planta baja consta de gran portal, terrazas, vestíbulo, sala, biblioteca, comedor, pantry, cocina, dos cuartos de criados y servicios. En los altos hall, 6 habitaciones y dos baños completos. No tiene garage, pero puede hacerse por tener terreno de sobra. El total de la superficie es de 1,200 metros cuadrados. Para informes el F-1487.
37722.—3 Sep.

### VENDO MODERNAS CASAS A LA BRISA

en la meseta más alta de la Víbora, frente a un parque, excelente vecindario, a dos cuadras de la Calzada. Se componen de: jardín, sala, saleta, tres habitaciones y otra más para criado, dos baños, comedor, cocina, patio y gran traspatio a $7,000 y $7,500. Otras con sala, tres habitaciones, baño completo, otro más para criado, comedor, cocina, espacioso garage, gran patio y traspatio, techos de cabillas de acero y concreto (monolítico) a $7,980. Informa su mismo dueño Sr. Molina Armendi, en la calle Benito Lagueruela (hoy Pedro Consuegra) esquina a Carlos Manuel de Céspedes, frente a la Sociedad Loma Tennis.
37685—7 st.

SE VENDE EN $2,300 CON O SIN muebles un lindo chalecito tipo Bungalow, entre flores, propio para un matrimonio en la 6a. avenida entre 6 y 7, Reparto Buenavista por la línea de la Playa. Teléfono A-7445.
37682.—31 Ag.

VIBORA, EN LA CALLE GERTRUDIS, próxima a la Calzada, se vende una gran casa amplia y cómoda, fabricada en esquina de fraile y con mil metros de terreno; sumamente barata. También se vende una gran esquina en la Habana vieja, para fabricar, mide 12.50 metros de frente por 25.56 de fondo. Informa directamente: D. Vizcaíno. Compromiso, 10, bajos, Luyanó.
37687.—31 Ag.

## URBANAS

PARA RENTA. SE VENDE UNA gran casa de cerca de mil metros de terreno, en $38.000. Renta $500 mensuales. Es un gran negocio. Dirigirse al Escritorio de los señores Llano. Tejadillo 12, bajos, entre Cuba y Aguiar.
37771—30 ag.

SE VENDE LA AMPLIA CASA MARCADA con el No. 439 de la Calzada de Jesús del Monte. Tiene un frente de unas 15 varas y un total de unas 1 500 varas cuadradas de superficie. Tiene salida por dos calles y se da en buenas condiciones, sin intervención de corredores y en la misma informará su dueño.
37668—3 st.

### CAMBIO CASA

por solar en el Vedado, Miramar o Alturas de Almendares, una casa en la Víbora, toda de cielo raso y cantería a media cuadra del tranvía, renta $100 con contrato, valor de las casa $12.000, gravada en $5.000. El terreno debe valer un aproximado de $7.000. Se admite o se da diferencia. Informes Monte 386, de 12 a 4.
37782—3 st.

### CALZADA DE JESUS DEL MONTE, CERCA DEL PARADERO

Vendo o alquilo hermosa propiedad de esquina, 10x50. Jardines, portal galería cuatro habitaciones sala baño intercalado comedor espacioso escalera de mármol para 2 habitaciones altas con baño y servicios despensa cuarto de criados fregaderos de mármol garage y cuarto para el chauffeur independiente. Informan al tel. M-2403.
37559.—6 sept.

### CHALET EN LA VIBORA

Inmediato a la Calzada, parte alta de la Loma de Chaple, de donde se divisa un precioso panorama, se vende un chalet con 6 habitaciones, 2 baños, servicio de criados, garage y demás, fabricación de primera sobre roca. Puede dejar parte en hipoteca. Teléfono I-2491.
37513.—31 Ag.

### HAGASE DE SU CASA

Puedo fabricarle con $4,700 su casa con tres habitaciones, baño intercalado y demás, y de 2 pisos $4,000, garantizamos la terminación de la obra, clase de fabricación, ladrillos, viga y losas de concreto. Véame y saldrá complacido. Teléfono I-2491.
37514.—31 Ag.

### SANTOS SUAREZ, $7.000

en este Reparto, a una cuadra del tranvía, portal, sala, cuatro cuartos, baño intercalado, comedor corrido, cocina amplia, 2 patios y baño de criados. Cielo raso. Fácil pago. Pedro Pablo Smith, O'Reilly 44.
37581.—30 agt.

### 536 METROS FABRICADOS

en 234 de superficie en 2 plantas y medio zaguán 2 salas 2 comedores 3 baños completos 2 antesalas, 2 gabinetes 10 habitaciones hermoso patio y hall galería 2 cuartos criados 2 cocinas 1 motor tanque techos monolíticos. De Neptuno a Animas en Escobar. Le informan Trujillo y Gallegos. Habana 79. Teléfono M-2403.
37558.—6 sept.

SE VENDE LA CASA JUAN B. ZAYAS 35 entre Libertad y E. Palma, próxima tranvía Santos Suárez, portal, sala, comedor dos cuartos cocina y baño. Dueño Vázquez, San Mariano número 4.
37641.—31 agt.

### OPORTUNIDAD UNICA

Muchas personas se encuentran perplejas o imposibilitadas de llevar a sus hijos a estudiar en el Norte, por no tener personas de confianza que se los atienda, ni capital suficiente para internarlos en colegios que son muy caros; comprando o alquilando una casa en la cual puede instalarse una familia hasta de diez personas, se resuelve el principal problema.

SE VENDE O SE ALQUILA una COMODISIMA, situada en barrio de los más bellos, ideal para niños, con mucho terreno alrededor, en Avenida amplia, habitada por familias decentes casi todos propietarios. Tiene BUS a una cuadra y dos tranvías a tres cuadras; media hora justa de Nueva York; más cerca y más cómodo que de Habana a Marianao o Guanabacoa: la posición inmejorable; lo más alto y más bello de una loma en Staten Island, muy cerca de Iglesias y de magníficos colegios católicos GRATUITOS, de niños y de niñas y también laicos; facilidades completas para adquirir cuanto sea preciso para la vida, sin necesidad de ir a la ciudad si no se quiere. Cada diez minutos hay ferry.

La casa contiene tres pisos y sótano; en éste además de hermosísimos lavaderos, carbonera y fornalla de calefacción general, instalaciones completas de electricidad y gas; también servicios sanitarios y ducha para el servicio.

En el piso bajo, además del portal exterior con escalinata de entrada, HALL y sala con columnas de preciosa madera, comedor amplio también con ventanas alambradas contra moscas y mosquitos. Cocina grande y hermosa, con calentador para baños y demás servicios y una comodísima despensa: este piso tiene una puerta de servicio atrás: al sótano se puede ir por dentro y fuera de la casa y además hay un nuevo sótano debajo del portal, para recoger trastos sobrantes. En el piso alto están los dormitorios, cuatro grandes, todos con armarios empotrados en la pared tan espaciosos que hacen innecesarios los escaparates; el cuarto de baño es magnífico, de agua fría y caliente; el agua es abundantísima y tan exquisita para beber que se puede sacar de cualquier llave sin necesidad de filtro. El último piso abarca toda la casa y tiene un hermoso cuarto separado no diremos para sirviente solo, sino para dormitorio, como cualquier otro; el resto de este último piso es de todo provecho según las necesidades familiares, lo mismo se pueden poner más camas que baúles y trastos. En la Habana reside una respetable persona que conoce esta casa y puede informar. En la sección de anuncios de este DIARIO darán nombre y señas de esta persona.
G P 31 ag

### GRAN OCASION

por partición de herencia vendo en gran reparto moderno edificio con bodega en los bajos, renta segura $2,000 anuales. Se regala en $14,000. Véalo. Belascoaín 31.
37649.—30 agt.

ALMENDARES, CASA MAMPOSTERÍA, en ganga, se vende en 3.000 pesos. Pasaje A entre 4 y 9, sala, tres cuartos, comedor al fondo. Informan Calle 13 entre 16 y 18, Vedado, teléfono F-4193. Ricardo Gómez.
37658 31 ag

VEDADO, OPORTUNIDAD CERCA de 23, casa moderna con 4 habitaciones, hall, dos baños, dos cuartos de criados, garage, $27,500. Llame al F-O-7231, Gerardo Mauriz y pasaré a informar.

VEDADO, A LA ENTRADA FRENTE al parque del Maine, a la brisa, 6 habitaciones, pisos de marmol, garage $45,000 y reconocer un censo. Llamen al F-O-7231. G. Mauriz y pasaré a informar.

VEDADO, CALLE I, ESQUINA DE fraile con 7 habitaciones, garage para tres máquinas $48,000. Llame al F-O-7231. Gerardo Mauriz y pasaré a informar.

VEDADO, CERCA DE 17 Y DEL PARQUE Menocal, bonito chalet $42,000. Llame al F-O-7231. Gerardo Mauriz y pasaré a informar.

ALTURAS DE ALMENDARES, CHALET de esquina $25,600, llame al F-O-7231. G. Mauriz y pasaré a informar.

FRENTE AL NUEVO COLEGIO DE Belén, una manzana de 6,000 metros a $8.50 la vara. Llame al F-O-7231. G. Mauriz.

EN LA GRAN AVENIDA DE COlumbia, Buen Retiro, un solar a $5.00. Llame al F-O-7231. G. Mauriz y pasaré a informar.

SOLARES A PLAZOS EN EL VEDADO, entre calles de letras, parte baja 15x36 a $20.00. Llame al F-O-7231. G. Mauriz, pasaré a informar.
37184.—30 Ag.

## URBANAS

### ESQUINA EN VENTA

Vendo en la calle Habana una esquina con 30 metros de frente por unos 12 de fondo, barata y una casa en Maloja, pegado a Belascoaín, que mide 8 por 25, muy barata. Su dueño, Marrero. Cuba 54. Notaría.
37462—30 ag.

SI ESTA USTED INTERESADO EN tejares o en la fabricación de cualquier material de arcilla. Se le ofrece experto ingeniero español, para todas clases de análisis, ensayos, llevar la dirección de cualquier industria establecida, montaría nueva donde se produciría material de todas clases, incluso azulejos, cerámica en general. Referencias de primer orden. Josefina, número 7, (Víbora). Habana.
36350.—4 Sep.

### HERMOSA ESQUINA PARA COMERCIO

Se vende una esquina con vivienda y cinco casitas en Villanueva y Herrera, lo mejor de Luyanó de sala comedor cuarto cocina y servicio y otras en San Bernardino número 5, esquina a Dolores con 203 metros cuadrados fabricado a 45 pesos metro. Terreno y fabricación. Su dueño en Herrera 6 de 7 a. m. a 6 p. m. No corredores.
37499.—11 sept.

SE VENDE UNA ESQUINA EN VILLANUEVA a dos cuadras calzada, 1.145 metros terreno más de 500 metros fabricados a $15.50 metro. Informan: Villanueva 40, J. del Monte.
36812—31 ag.

Vendo magnífica casa ocupada por un establecimiento. Renta $203.00 Informes Monte 67, Junquera.
36394—4 sp.

### CASA EN $7.000 DE 6 x 18. RENTA $70

Vendo esta casa en la calle Maloja casi esquina a Marqués González, como verdadera ganga con sala, comedor y 4 cuartos. Véame si quiere tener una oportunidad de hacer una buena compra. Vidriera Teatro Wilson. Belascoaín 34. Teléfono A-2319. López.

### TERRENO A $35 METRO

Vendo en la calle Marqués González casi esquina a Maloja, tres parcelas de 160 metros cada una, lugar donde el terreno vale a $50 y yo lo doy al precio irrisorio que se ve. Vidriera Teatro Wilson. Belascoaín 34. Teléfono A-2319. López.
37234—31 ag.

SE VENDEN, ACABADOS DE TERminar, tres preciosos chalecitos y una gran esquina para establecimiento; los chalecitos se componen de lindo jardín estilo italiano, portal, sala, dos hermosos cuartos, comedor, cocina, baño y patio. Situados en el magnífico reparto la "Sola" (Ampliación de Santos Suárez), calle de Sola esquina a Pasaje, entre E. Palma y Libertad; a la brisa y punto alto; se venden en $18,000, $13.500 al contado y $4.500 a pagar en 10 años a razón de 40 pesos mensuales. Armando Guerra y Juan Hernández, Arquitectos y contratistas. Telf. A-7712 y A-1029.
37124—30 Agt.

### EN EL CERRO, 10 DE FRENTE

por 24 de fondo, altos, portal, sala, saleta, recibidor, tres cuartos baño intercalado cocina y terraza y los bajos, portal, sala, saleta, comedor dos cuartos y servicios intercalados. Tiene garage. Se da en $13.000, renta $115. Informan Santa Teresa 23. Teléfono I-4370.
37141—9 sp.

### ESQUINA EN $12.700 DE 7 POR 18

Vendo esta verdadera ganga, rentando $110 con establecimiento y contrato preparada para altos, situada en Marqués González y Maloja. Aprovechen esta oportunidad. Informan Vidriera Teatro Wilson. Belascoaín 34. Teléfono A-2319. López.

### CASAS A $5.000 DE 5 POR 18

Vendo estas verdaderas gangas en la calle Maloja donde el terreno vale más 4 casitas juntas o separadas en este barrio. Son las únicas de este precio. Informan Vidriera Teatro Wilson, Belascoaín 34. Tel. A-2319. López.
37234—31 ag.

SE VENDE UNA HERMOSA Y AMplia casa en la aristocrática Avenida de Chaple; consta de jardín, portal, sala, saleta tres grandes habitaciones, comedor al fondo, baño completo y cocina de gas; toda es de cielo raso y decorada y se garantiza que nunca falta el agua; además tiene un amplio patio con entrada independiente y traspatio. De su precio se puede dejar parte en hipoteca. La llave e informes en Chaple y Felipe Poey, bodega.
37093 31 ag

### A UNA CUADRA DEL PARADERO

Cerro, esquina fraile, preparada para altos con 9 de frente por 12 de fondo propia para establecimiento. Se entrega en el acto. Se vende en $6.500. Informan en Santa Teresa 23 entre Churruca y Primelles. Tel. I-4370.

### VENDO EN PRIMELLES, A DOS CUADRAS

de la calzada, una casa, portal, sala, saleta, dos cuartos grandes, hermosa cocina, servicio sanitario con 6 de frente por 38 de fondo entrada independiente, patio y traspatio con árboles frutales en $6.200. Es una ganga. Informan en Santa Teresa 23 etre Primelles y Churruca. Tel. I-4370.
37141—9 st.

### Se venden dos casas en Oquendo,

118 y 120, compuestas de sala, tres cuartos, comedor, servicios y patio de cemento. Precio $6,000 cada una, tienen pisos de mosaicos y cielos rasos. Puede dejarse la mitad de su importe en hipoteca. Otra casita se vende en Piedra, 22, (Barrio de Juanelo), con sala y tres cuartos, patio y traspatio. Precio $1,200. Teléfono F-2886.
37183.—4 Sep.

### Arquitectos Emilio Prats y Co.,

Arquitectos, constructores. Proyectos y presupuestos gratis. Para toda clase de fabricaciones. No cobramos nada adelantado. Teléfono I-4493.
35091.—11 Sep.

## SOLARES YERMOS

### GANGA EN LA 5a. AVENIDA R. REVILLA

A $3.00 LA VARA VENDO DOS SOLARES JUNTOS QUE MIDEN 29x47, PROPIOS PARA FABRICAR UN GRAN CHALET, ESTAN EN LA ACERA DE LA BRISA. INFORMA SU DUEÑO J. P. QUINTANA EN BELASCOAIN 54 ALTOS. TELEFONO M-4735.
37679—5 st.

### UNICA FORMA DE SER USTED RICO

LO SERA COMPRANDO ESTE PAÑO DE TERRENO QUE MIDE 44x59, CON FRENTE A LA DOBLE LINEA DE PLAYA ESTACION CENTRAL, A TRES CUADRAS DEL GRAN HOTEL ALMENDARES, LUGAR DE GRAN PORVENIR, YO SE LO VENDO A $3.50 LA VARA DONDE HOY MISMO VALE A $10 Y MAÑANA VALDRA A $20, SOLO POR TRES DIAS ESTA OPORTUNIDAD. SEÑOR R. CHAS. BELASCOAIN 54 ALTOS. TELEFONO M-4735.
37679—5 st.

### TRASPASO ESCRITURA

por diez años de dos parcelas que miden 7 varas de frente cada una por 29 de fondo. Están en un gran lugar, avenida 9 y calle 9 del Reparto Almendares. Se cede por lo entregado que es $268 y su valor total es de $2.000. Informan 12 y 5a., del Reparto Almendares, bodega.
37763—31 ag.

## SOLARES YERMOS

Se vende en la calle Arbol Seco 62, un solar que mide 18 x 20, todo o por parcelas. Informan en el mismo.
37674 7 ag.

### SOLAR

Se vende uno de esquina y otro de centro, situados el de esquina en la calle Juan Delgado y Estrada Palma y el de centro en Juan Delgado entre E. Palma y Luis Estevez contiguo al de esquina, acera de sol. El de esquina mide 26.53 varas de frente por 22.40 de fondo. El de centro mide 20 63 varas de frente por 35.37 de fondo. Informan en la calle 4 No. 28 entre 13 y 15, Vedado. Tel. F-1179. Urge su venta por lo que se da a precio bajo.
36895—3 st.

SE VENDE UN HERMOSO SOLAR en la gran Avenida 12, reparto Ampliación de Almendares; mide 13-50 varas, a 2 cuadras del tranvía y a cuadra y media del parque, a $5.50 vara. 2,300 pesos al contado y el resto a plazos a la Compañía. La Compañía lo fabrica a plazos. A. Guerra, San Joaquín 50. A-7712.
37123—3 Spt.

SE VENDEN TRES CASAS DE MAMPOSTERÍA, nuevas, independientes, todas con agua abundante a todas horas. Se venden sin derecho de corredor en $6.000 las tres. Informan en Macedonia 3 esquina al Canal, Cerro.
37199—31 ag.

### SAN FRANCISCO, $6.000

frente al tranvía, portal, sala, comedor, tres cuartos, baño, cocina, patio, etc. Fácil pago. Pedro Pablo Smith, O'Reilly 44.
37532.—30 agt.

### HORRROSA GANGA

En lo mejor del Reparto Almendares vendo un solar de 12x46 a pagar a plazos cómodos, sin interés, una cuadra del tranvía. Tiene agua, luz, aceras y calles, es un regalo a $5.00 vara. No corredores. Lealtad 212, altos.
33969.—5 Sep.

### FABRIQUE SU CASA

Compre un solar en el Reparto Ampliación de Almendares, punto ideal para residencias. Fresco, alto, con excelentes comunicaciones con la Habana y la Playa. Nosotros le ayudamos a fabricar su casa. Mendoza y Ca. Obispo 63.
C 6877 60 d 19 jl.

### SOLARES

Vendemos a plazos solares bien situados. Grandes facilidades de pago.

MENDOZA Y CO.

Obispo 63. Telf. M-6921
C 3782 Ind 17 ab

### AVENIDA MAYIA RODRIGUEZ

Por las calles Patrocinio y O'Farrill y Avenida de Acosta, tenemos algunos solares que se venden a precios especiales de esta parte. Solares de esquina a $7.50, centro a $6.50. Queda una esquina y algunos centros próximo a la Manzana que están construyendo los Hermanos Infante.—Mendoza y Ca. Obispo 63.
C 5820 Ind 17 jn

### GRAN INVERSION

En el barrio industrial, damos facilidades de pagos. Solares chicos, por los cuales hay siempre demanda. Pegado al Cerro y vendemos a $5, y $6 vara. Compre hoy.

REPARTO PALATINO

Mendoza y Co. Tel. M-6921

Obispo 63

C 6876 60 d 19 jl.

### SE VENDE

Un solar en Miguel Figueroa entre D'Estrampes y Luis Estevez. Mide 10 por 40. Informa L. Herrera. Aguiar No. 76, altos.
36049—2 spt.

COLINAS Y RIVERAS DEL RIO ALMENDARES
SOLARES A CENSO

En la Avenida Central. Tres solares de centro de 17.69 metros de frente por 41.27 fondo. Precio $9.00 vara. Avenida Central. Dos solares de centro de 17.69 frente por 47.17 fondo. Precio $10.00. Avenida Bruselas. Esquina de 1.418.41 varas 35.20 frente por 47.80 fondo; precio $11.000 Ave. de Washington. Esquina 1.390.60 varas, 46.20 por 30.28. Precio $12.00. Avenida de Washington. Tres solares de centro de 17.69 por 47.17 fondo. Precio $10.00. Informará Luis F. Kohly. Manzana de Gómez 206. Teléfono A-0383.
36750—1 st.

EN LO MEJOR DEL REPARTO Buen Retiro, calle Steinhart se venden dos solares con mil metros cuadrados. Están a la brisa y se dan baratos. Informan Francisco García. Real 178. Tel. FO-7191. Manuel Barreiro. Galiano 52, altos. Tel. A-1814 de 12 a 12.
37020—3 sp.

### BUENA OPORTUNIDAD

LINEA ESQUINA A I, VEDADO. EN UN LOTE DE 2,000 METROS PLANOS, CON FRENTE A LAS CALLES LINEA, ONCE E I, ESQUINA DE FRAILE, SE VENDEN DOS CASAS, JUNTAS O SEPARADAS, POR EL PRECIO DEL TERRENO. PUEDE VERSE LA ESQUINA QUE ESTA DESOCUPADA Y PINTANDOSE. TRATO DIRECTO CON SU DUEÑO EN 3a. ENTRE 2 Y 4, INMEDIATA A LA ESQUINA 4. TEL. F-2226.

37343 31 ag

SE VENDE EN EL PARADERO ORfila un terreno que mide 13 de frente por 22 de fondo a dos cuadras del Colegio Belén. Ultimo precio $1.600. Informan en Escobar 213.
37334—1 st.

SE VENDE A PLAZOS UN HERMOSO solar en la calle de O'Farrill entre Goicuría y Juan Delgado, a tres cuadras del parque de Mendoza; mide 12x58; a $5.70 la vara. A. Guerra, San Joaquín 50, A-7712. $2.600 al contado y el resto a plazos.
37125—3 Spt.

SOLARES DE ESQUINA Y CENTROS en los mejores repartos de Mendoza, Lawton y Batista, dando poco de contado. Le ayudamos a fabricar si usted dispone de $500 o más. I-2521, Valdés.
37023—3 sp.

## SOLARES YERMOS

VEDADO. SOLAR DE 7x36 METROS calle 6, entre 25 y 27, a 33 pesos, tiene de luz por un lado dos y medio metros; su dueño: Belascoaín, 61. Teléfono M-3424.
37367.—5 Sep.

### QUE FELICIDAD SE EXPERIMENTA CUANDO SE ES PROPIETARIO

YO PUEDO SERLO, COMPRANDO A PLAZOS COMODOS UN SOLAR EN LOS BELLOS REPARTOS DE MARIANAO. ¿Y QUIEN PUEDE VENDERMELO? J. P. QUINTANA, QUE ESTA EN BELASCOAIN 54, ALTOS. TELEFONO M-4735.
37177—10 ag.

Vendo solar ideal 11x22 situado en la calle C entre 14 y 16, Reparto Almendares en $1.600. Otro de 10x22 en la calle 14 en $1.300. Una esquina de 15x22 en la calle 14, precio a $6.00. Planos e informes: J. P. Quintana. Belascoaín 54, altos. Teléfono M-1941, de 8 a 12 solamente.
37177—3 st.

SOLARES A CENSO
VEDADO

Calle 25 y 32. Esquina 21.22 frente por 42.56 $12.00 vara. Calle 25 y 28 esquina 23.66 por 42.04 a $12.00 vara. Calle 28 y 25. Centro 11.79 frente por 41.26 a $10.00 vara. Calle 28 entre 29 y 27 cuatro solares centro 11.79 frente por 41.26 fondo. Precio $10.00 vara. Calle 26 y 27, centro 11.79 de frente por 47.76 fondo. Precio $10. vara. Calle 25 y 26 esquina, media cuadra de 23, 24.18 frente por 41.00 de fondo. Precio $14 vara. Calle 30 y 27 centro 15.00 por 29.48 fondo. Precio $11.00 vara. Informa: Luis F. Kohly. Manzana de Gómez 206. Tel. A-0383.
36749—1 sp.

SOLARCITO EN LA ENTRADA DEL Vedado. Parcelita ideal en lo mejor y más alto, calle I, entre 23 y 21, a media cuadra del parque Monteagudo, con 7.50 metros por 36 fondo. Informan: teléfono M-3848.
36690.—1 Sep.

## RUSTICAS

En Arroyo Naranjo se vende una hermosa Quinta, con dos amplias casas de mampostería, ocho mil metros de terreno, árboles frutales en producción y jardines. Informes en Calzada 26, Arroyo Naranjo.
37686—27 st.

### FINQUITAS

Parcelas para finquitas de recreo inmediata a la Habana, entre La Lisa y Arroyo Arenas, de contado o a plazos. Para más informes Trocadero 55. Teléfono A-3538.
37747—2 st.

SE VENDE HERMOSA QUINTA EN Calabazar, Habana con grandes patios y jardines y muchas habitaciones, sala, comedor y salón de billar. Dueño: Libertad 1. Tel. I-1124.
36740—1 sp.

### CINCO NEGOCIOS DE CAMPO

Vendo acción finca de 1 y media caballerías en calzada a 5 kilómetros de Habana, tiene 2 casas, arboleda, río, pozos y establo, vaquería de 14 vacas raza lechera, 7 crías, 2 añojos, 2 bueyes, un toro y tres novillos, 25 aves, aperos, un carretón y excelentes pastos, contrato de 4 años, $50 renta mensual, precio $2,500. Otra finca en calzada, con cultivos al por mayor en $1,000. Una Granja Avícola, con excelentes ejemplares de aves y conejos de las mejores razas, 1.500 cepas, plátanos paridoras, millo, frutales y gran enciclopedia de utensilios y útiles, tiene excelente casa en calzada, en $1,500. Previo el pago de 100 pesos, cedo en arrendamiento un lote de terreno con buena casa y arboleda, págase 30 pesos de renta mensual y por $6,000 vendo una finca en calzada. J. Díaz Minchero. Guanabacoa. Caserío Villa María.
36526.—31 Ag.

## ESTABLECIMIENTOS VARIOS

VENDO CASA DE HUESPEDES. Aproveche esta oportunidad ideal casa por poco dinero y buena utilidad en el centro de la ciudad. Informes Teniente Rey 14, altos. Salcedo, de 9 a 12 y de 2 a 5.
37775—1 st.

### OPORTUNIDAD

POR NO PODER ATENDERLA, VENDO UNA BUENA Y ACREDITADA LECHERIA CON UN CONTRATO DE 4 AÑOS, ALQUILER $40. VENTA DIARIA $25, PUDIENDO VENDER $40. ESTA PROPIA PARA DOS SOCIOS QUE QUIERAN TRABAJAR. PRECIO $850.00. ES UNA VERDADERA OPORTUNIDAD. INFORMA J. P. QUINTANA EN BELASCOAIN 54 ALTOS. M-4735.
37679—5 st.

POR EMBARCARME VENDO LA VIdriera de la concurrida calle Zulueta y Dragones. Tiene buen contrato. Informan en la misma.
37796—31 ag.

SE VENDE UNA CASA DE COMIDAS con 20 abonados en punto céntrico y comercial, por su dueño no poder atenderla se da barata. Dan razón: Corrales y Figuras, bodega.
37816—31 ag.

### TIENDA EN NEPTUNO

Vendo y traspaso el local de una tienda de ropa en lo mejor de Neptuno, cerca Galiano. Tiene casa para familia. También lo cambio por una casita. Informa Sr. Tamargo. Belascoaín y San Miguel, Café, de 2 a 5.
37805—12 st.

SE VENDE EL TALLER DE LAVADO Milagros y San Anastasio. El Modelo Moderno. Víbora.
37553.—11 Sep.

GRAN NEGOCIO POR 1,200 PESOS, vendo una fonda en un punto inmejorable, buen contrato, poco alquiler. Informan en la misma: Luyanó, 33, cerca de Toyo.
37541.—30 Ag.

SE VENDE UN TALLER DE REPARACIONES de calzado por no poderlo atender su dueño, se da barato. Poco alquiler. Sitios y Manrique. Teléfono M-4510.
37612.—30 agt.

### BODEGA, CALLE SAN JOSE, $5.000

Vendo sola en esquina, está vendiendo $60 diarios. 6 años contrato, buena vivienda, su dueño no es del giro, a persona seria se le da a prueba, está muy surtida, negocio de verdadera oportunidad. Fernández. Café Independencia, Belascoaín y Reina.
37574.—30 agt.

### VIDRIERA DE TABACOS

cigarros, quincalla y billetes de lotería con cinco años de contrato, mucha venta diaria situada en una de las mejores esquinas próximo al Parque Central, se vende en precio de ocasión. Véame y le daré más detalles. Trabadelo, Crespo y Animas, café de 8 a 10 de la noche.
37581.—31 agt.

OPORTUNIDAD POR NO PODERLO atender, se vende un acreditado salón de refrescos, montado a la moderna y con un taller completo para la fabricación de helados, refrescos y siropes. Todo en flamante estado. Se da en condiciones e informan por el teléfono M-9065.
37526.—30 Ag.

## ESTABLECIMIENTOS VARIOS

SE VENDE UNA VIDRIERA DE TAbacos y quincalla, billetes de lotería, no se vende porque no sea buen negocio, se vende por causas de familia. Informan: Hotel Braña. Animas, 58.
37569.—2 Sep.

SE VENDE LA MEJOR CASA DE huéspedes bien situada y buen contrato, con 29 habitaciones y solo $250 de alquiler. Unico precio $3000 vale el doble. Sin corredores. Informan Neptuno 149.
37580.—4 sept.

### CAFE, BILLAR, LUNCH

situado en el centro de la Habana cruce de tranvías, vendo en $8,000 o acepto socio con $4,000 para separar a otro, hace gran venta, se da a prueba. Negocio estable de oportunidad. González. Café Independencia. Belascoaín y Reina.

Bodega en calzada, ventajoso contrato, vendo en $3,500, es muy cantinera, se ofrece esta ocasión por ser su dueño persona del país, que quiere abandonar el giro. González. Café Independencia, Belascoaín y Reina.
37574.—30 agt.

AVISO A LOS DULCEROS. SE VENde una vidriera o se admite un maestro que sirva el dulce en comisión o en sociedad con la casa, trabajándola él. San Rafael y Aguila, café.
37623.—30 agt.

SE VENDE UNA CASA DE COMIdas, por tener que atender otros negocios, tiene buena marchantería. Informa: Suárez 7, entrada por Corrales. Pregunte por Fernández.
37170.—9 Sep.

Oportunidad. Vendo uno de los mejores cafés, cantina y restaurant, situado en el mismo centro de la Habana con buen contrato, poco alquiler, precio $15.000 con $8,000 al contado. Informa: Marín. Aguiar No. 59 casi esquina a San Juan de Dios.

Bodega cantinera verdad en la Habana, con buen contrato, poco alquiler, comodidad para familia, vendo en $11.000 con $6-000 al contado. Informa Marín. Aguiar 59.
37212—31 ag.

### Aproveche esta oportunidad

Se vende café, fonda y lunch, vende $60, deja $300 libres. Tiene buen contrato, casa moderna, salón espléndido, se da con mil pesos de contado, el resto a plazos sin interés, urge vender, el dueño se embarca. Se admite socio con garantía. Informa: Sr. Casas. Máximo Gómez 45, altos, Regla. No corredores.
37186—4 sp.

POR TENER QUE EMBARCARME vendo una vidriera de tabacos, cigarros, billetes de lotería, quincalla, en la Calzada de Luyanó. Puede atender la una persona sola. Se da barata. Informan Campanario 253, bajos. Tiene buen contrato.
37226—30 ag.

SE VENDE UNA VIDRIERA DE TAbacos y quincalla y billetes de Lotería; paga poco alquiler y tiene mucho contrato, es buen negocio para el que la compre. Informan U-3432.
36901 3 sp.

### VENDO LOCAL

Situado en buen punto, bajos de Payret, frente al Parque. Barato y con facilidades de pago, por no poderlo atender.
37048—30 ag

VENDO UNA BODEGA EN $3.000 con $1.500 de contado, bien surtida, buena venta y sola en esquina, buen contrato y poco alquiler. Informan: Vidriera del Café Marte y Belona, de 8 a 10 y de 12 a 3. Vázquez.
37028—1 sp.

SE VENDE UN TALLER DE HOJALatería con maquinaria o sin ella, situado en Máximo Gómez 536. Tiene mucha y fija clientela y paga un reducido alquiler. Informan en el mismo, Teléfono I-1121, Antonio García.
37108—3 Spt.

### SE VENDE UNA VIDRIERA

de tabacos, quincalla y billetes de lotería. Es un buen negocio para el que la compre. Monte 331. Posada.
36733—30 ag.

SE TRASPASA POR VIAJE A ESpaña, un local con vidrieras en Neptuno, pequeña regalía. Llame: M-7685.
36121.—2 Sep.

Vendo la fonda de Santa Clara 9 lugar céntrico con mucha marchantería y habitación para viviendas, una cuadra del Muelle de Luz, precio de situación, puede poner café cantina si desea, por ser amplio el local. Informan en la misma Manuel.
35892.—1 sept.

### AVISO

Al que desee comprar una fonda que vendo en el centro del comercio de la Habana, tiene buen contrato y mucha clientela. No corredores. Informan: Aguila, número 128.
35855.—1 Sep.

## COMPRA Y VENTA DE CREDITOS Y VALORES

### COMPRO ACCIONES

y Bonos del Mercado Unico, Acciones de la Havana Central. Diferidas y Comunes y del Central Fidencia. Vea mi oferta antes de vender. Manzana de Gómez 318, Manuel Piñol.
37815—27 st.

### EXPRIMA SU DINERO

Con menos de $70 se hace usted de un BONO HIPOTECARIO, que le renta el 7 por 100, en pagos semestrales, y le reditúa el 10 por 100 a ese precio. No guarde su dinero en una gaveta, ni se haga de cajero sin provecho para usted.

OPERACIONES DE BOLSA, HIPOTECAS, CASAS, SOLARES,

Le informamos gratuitamente.

TRUJILLO Y GALLEGOS

Miembros de la Bolsa

Habana 79 1|2. Tel. M-2403.

(Altos de la Joyería "El Gallo")

37557.—1 sept.

### CREDITOS DEL GOBIERNO

Tengo el mejor tipo de plaza, antes de vender venga a verme; operación rápida. Oscar Marcoleta, O'Reilly 4, altos.
37405—5 st.

### COMPRO CREDITOS DEL GOBIERNO

aprobados por la Comisión de Adeudos. Cualquier cantidad. No venda sin saber mi oferta. Manzana de Gómez número 318, Manuel Piñol.
35563.—14 Ag.

CON TUT-ANK-AMEN.

MOMIA EGIPCIA

# LIPIDIA TRIPITA Y Cº

POR H. PORTELL VILÁ

REGISTRADO 6/9X

TUMBA DE TUT-ANK-AMEN

NO HAGAN RUIDO

NO ESCUPA EN EL SUELO

LEA LA MARINA

YA HEMOS LLEGAO AL PUNTO QUE TANTO HEMO ANSIADO, TRIPITA!

DE TUT-

ETÁ OCURO Y HUELE A MOMIA!

NO ESCUPA EN EL SUELO

LEA LA MARINA

QUE NO SE TE APAGUE LUSTRE!

PIELDE CUIDAO. ETOY TAN INTERESAO COMOTU EN NO QUEDAME A OCURA.....

MIRA PA ETO! MOMIA AUTENTICA Y VIRIDICA, TRIPITA!

NO PISE FUERTE

ETE DEBE SE UN PAJARO SAGRAO, SINDUDA.

VAMOS A DESCANZAR UN POCO, NOS QUEDA MUCHO POR EXPLORAR..

SERA EL FARAON TUTAKAMEN, TRIPITA?

NO DEGRACIAMO! SE ACABÓ LA VELA! AY DIO! QUE INCONVENIENTE

NO FUME

VELA CONSUMIDA, A PUNTO DE APAGARSE

AQUÍ!! ME ETÁN GOLPEANDO!!!

LUSTRE! DONDE ESTÁS?

DE TUT-ANK-A

GUALDIAAA!!

GUALDIAAA!!

NO ESCUPA EN EL SUELO.

LEA LA MARINA

VEAN LA PROXIMA HISTORIETA H. PORTELL VILÁ