TIEMPO PROBABLE PARA HOY

Bue ntiempo.
Iguales temperaturas.
Vientos frescos.

La nota del Observatorio en la página 13.

DIARIO DE LA MARINA

ACOGIDO A LA FRANQUICIA POSTAL E INSCRIPTO COMO CORRESPONDENCIA DE SEGUNDA CLASE EN LA OFICINA DE CORREOS DE LA HABANA.

EDICION DE LA MAÑANA
28 PAGINAS 5 CTS.

AÑO XCIII — LA HABANA, MARTES, 3 DE FEBRERO DE 1925.—SANTOS BLAS Y NICOLAS DE LONGOBARDO. — NUMERO 34

RENDIDO EL RAISUNI A LOS MOROS DE ABD-EL-KRIM, FUE INTERNADO EN LA CIUDAD SAGRADA DE XAUEN

Los Yebalas más próximos a las posiciones españolas se refugian al amparo de ellas

SE HUNDIO UN PALACIO GRIEGO EN EL TEATRO REAL

Varios tenientes coroneles y otros oficiales de intendencia procesados por irregularidades

BARCELONA, febrero 2.

EL general Primo de Rivera, Presidente del Directorio Militar, manifestó a los representantes de la prensa barcelonesa que, en Marruecos reina tranquilidad excepto en la parte del territorio no ocupado, donde luchan entre sí las tribus de Yebala y los rifeños.

No obstante la rendición del Raisuli a las fuerzas de Abd-el-Krim, que lo trasladaron a Xauen, muchos yebalas, próximos a las líneas españolas, se refugiaron en ellas para defenderse con la ayuda de los españoles contra los rifeños.

NO HA OCURRIDO NOVEDAD EN LA ZONA ESPAÑOLA DE MARRUECOS

MADRID, febrero 2.

El Almirante Marqués de Magaz, Vicepresidente del Directorio Militar, hablando hoy con los representantes de la Prensa, dijo que, después de los incidentes entre Abd-el-Krim y el Raisuni, llegó a temerse que hubiera alguna agresión contra la zona española; pero es lo cierto que hasta el momento presente no ha ocurrido novedad alguna.

LLEGARAN HOY A MADRID LOS GENERALES PRIMO DE RIVERA Y MARTINEZ ANIDO

MADRID, febrero 2.

El general Primo de Rivera, Presidente del Directorio Militar, y el general Martínez Anido, Subsecretario de Gobernación, llegarán mañana a esta capital, procedentes de Barcelona, a donde fueron para asistir al homenaje en honor de los Reyes.

SE HUNDIO UN PALACIO GRIEGO DURANTE LA REPRESENTACION DE "MEFISTOFELES"

MADRID, febrero 2.

Durante la representación en el Teatro Real, de la ópera "Mefistófeles" se hundió el palacio griego, resultando heridos levemente cinco artistas.

VISTA DE UNA CAUSA POR IRREGULARIDADES COMETIDAS POR LA INTENDENCIA

MADRID, febrero 2.

El Consejo Supremo de Guerra y Marina ha comenzado la vista de la causa incoada contra un coronel, varios tenientes coroneles y algunos otros oficiales del cuerpo de Intendencia Militar, por supuestas irregularidades administrativas en Valladolid, y parques de Intendencia de Madrid, Oviedo y Santander.

El fiscal ha pedido cinco años de suspensión de empleo para cado uno de los acusados, y los defensores la absolución.

CABALLEROS DE ALCANTARA

MADRID, febrero 2.

Han sido armados Caballeros de la Orden de Alcántara el Príncipe Gabriel y el Infante don Alfonso, presidiendo el Rey Alfonso XIII la ceremonia. A este acto asistió también la Familia Real en pleno.

EL GOBIERNO SOVIET DE RUSIA CONCEDE AMPLIA AMNISTIA A LOS CONTRA REVOLUCIONARIOS

ROSTOVONDON, Rusia, Feb. 2.

El primer ministro Rykoff anunció hoy en el primer Congreso de los soviets del norte del Cáucaso que el gobierno ha decidido conceder una amnistía a todos los que durante la guerra civil estuvieron identificados con los ejércitos anti soviets de Denikin y Wrangel o complicados en cualquier movimiento anti revolucionario. Todos los que regresaron a Rusia después del colapso de los ejércitos anti bolshevikis, agregó, quedarán en libertad y les serán restaurados todos los privilegios electorales.

Se dice que esta es la más amplia concesión al pueblo ruso hecha desde el comienzo de la revolución. Comprende a unas 10.000 personas que estaban relacionadas con los movimientos anti bolshevikis anteriores a 1921 y se considera con deseo por parte del gobierno de obtener completo apoyo del pueblo ruso para todas las medidas que tiene en estudio.

NUEVO EMBAJADOR DE ITALIA EN LOS ESTADOS UNIDOS

ROMA, febrero 2.

El Sig. Giacomo de Martino, que en fecha reciente ocupó el cargo de enviado extraordinario italiano cerca de la Corte del Mikado, ha sido nombrado Embajador de Italia en Washington.

Entiéndese que el embajador De Martino saldrá para Norte América dentro de diez días.

CON CARACTER OFICIAL HAN SIDO DADOS A LA PUBLICIDAD DATOS DE LA MANIFESTACION DE BARCELONA

Nadie recuerda en Cataluña un acto ciudadano tan viril y realizado con tal entusiasmo

LAS CUATRO PROVINCIAS HAN RIVALIZADO EN EL HOMENAJE

A consecuencia de un cáncer, falleció ayer en Madrid la actriz Mercedes Pérez de Vargas

MADRID, febrero 2.

CON carácter oficial han sido dados a la publicidad los partes recibidos de Barcelona sobre la manifestacin monárquica celebrada en la Ciudad Condal y en honor de los Reyes.

El General Primo de Rivera se comunicó con el Almirante Marqués de Magaz en la forma siguiente:

"En la Plaza de Cataluña y en las avenidas que dan a ella, por no caber en la misma toda la muchedumbre, se ha reunido una imponente manifestación que se puso en marcha dentro del grado de orden que puede ser compatible con un entusiasmo desbordante."

"Las casas del trayecto estaban vistosamente engalanadas, siendo continuos los vítores a España, al Rey y al Ejército, aclamaciones que resonaron también en la reunión celebrada en el Palacio de Bellas Artes, acto de gran importancia por la autoridad de las personas allí presentes y por la elevación de los conceptos expresados por ellas, fiel reflejo de los entusiastas sentimientos que las animan."

"Las cuatro provincias catalanas han rivalizado en empeño para estar representadas en Barcelona. Nadie recuerda un acto ciudadano tan viril y entusiasta, asistido por el sentir popular con verdadero fuego."

"Considero que no obstante sufrir intensa crisis económica, la forma en que ha hecho Cataluña esa manifestación, poniendo su patriótica fe y entusiasmo por encima de sus amarguras y preocupaciones, demuestra que está ya curada del mal exótico con que quisieron envenenar su sangre siempre española, sin distingos, equívocos ni privilegios. Aunque no hubiera hecho más, ya sería bastante para satisfacer nuestras conciencias."

"Más de dos horas ha durado el desfile de 100,000 ciudadanos que tras banderas y estandartes y acompañados por representaciones genuinas de todas las clases sociales, han desagraviado hoy al Rey, rindiéndole sincero homenaje."

"Mujeres, flores y colgaduras, han embellecido el recorrido de cuatro kilómetros seguido por los manifestantes."

"Barcelona ha respondido a su tradicional hospitalidad e hidalguía proporcionándome uno de los días más felices de mi vida."

MUERE LA EMINENTE ACTRIZ MERCEDES PEREZ DE VARGAS

MADRID, febrero 2.

Víctima de un cáncer, hoy ha fallecido en su residencia de esta capital la eminente actriz doña Mercedes Pérez de Vargas.

SON EJECUTADOS EN PAMPLONA TRES REOS CONVICTOS Y CONFESOS DE ASESINATO

PAMPLONA, febrero 2.

En la cárcel de esta ciudad han sido ejecutados tres reos convictos y confesos de un delito de asesinato. to de asesinato.

Recaerá también sobre el reo Bernabeu la misma pena, a cuyo efecto ha entrado ya en capilla en la Audiencia de an Sebastián.

ELOGIOS DE PRIMO DE RIVERA AL PUEBLO DE BARCELONA

BARCELONA, febrero 2.

El General Primo de Rivera ha declarado hoy que se halla satisfechísimo del recibimiento de que fué objeto por parte del pueblo de Barcelona y de su estancia en la Ciudad Condal, dando a la publicidad una nota en la que tiene elogios para las provincias catalanas, para el idioma de las mismas, por estar lleno de bellezas, para las costumbres típicas de la región y para su laboriosidad, que son orgullo de la raza española.

Aconseja el Marqués de Estella a las provincias catalanas que aumenten su valoración conservando a la par que su lengua materna el castellano que las une a 130.000.000 de seres de su mismo origen. Declara luego que su impresión respecto a la Cataluña actual, es en extremo favorable.

Los partes que ha recibido de Marruecos durante su estancia en ésta han acusado tranquilidad y a este respecto dice que no puede haberse resuelto ese problema, pero espera hacerlo en plazo breve, no dejando antes el poder.

Primo de Rivera piensa ir a Marruecos a mediados de febrero.

CAPILLA PUBLICA EN PALACIO CON MOTIVO DE LA FESTIVIDAD DEL DIA

MADRID, febrero 2.

Con motivo de la festividad del día, hoy se celebró en Palacio capilla pública, asistiendo a la misa la Familia Real y elementos palatinos.

AGASAJAN LOS VASCOS DE NEW YORK AL PINTOR Y PAISANO ZULOAGA

En su honor dió una brillantísima fiesta el Centro Vasco y otra muy buena el Centro Andaluz

(DE NUESTRA REDACCION EN NUEVA YORK)

Hotel Alamac, Broadway and 7 est Street, Febrero 2.

Por feliz iniciativa de Don Valentín Aguirre, presidente honorario del Centro Vasco de Nueva York, esta institución ha dado una brillantísima fiesta en honor a su glorioso paisano Ignaco Zuloaga. Acompañado de algunos íntimos amigos, y entreellos su inseparable compañero Pablo Uranga, el gran Zuloaga se presentó, en simpático homenaje a su tierra, tocado con la típica y clásica boina vascongada, lo que, al recibirle, hubo de desbordar el entusiasmo.

Concurrieron a la fiesta más de seiscientos vascos.

Durante ésta, el orfeón de la sociedad cantó el "Guernicaco arbola", el himno de San Ignacio, y varios bellísimos zortzicos, que los oyentes aplaudieron delirantemente.

Luego se bailó el "Aurresku", la famosa danza vasca, que multiplicó el entusiasmo.

Con el señor Aguirre, hicieron los honores a los invitados el presidente efectivo, señor Guillermo Garay y sus compañeros de Junta Directiva, señores Echaval, Urrutia, Cruz, Bilbao, Orcasitas, Vidasolo y Altuna.

Otra fiesta más simpática, aunque más íntima, en honor al mismo Zuloaga, fué la que le dió el Centro Andaluz de Brooklyn, con la cooperación de la célebre bailarina española María Montero.

Y para el próximo jueves 12, se prepara un banquete popular en "The Academy", al que se espera asistan más de mil comensales.

¡No puede quejarse de sus compatriotas el insigne vasco!

ZARRAGA.

El robo de cincuenta mil pesos al Banco de Canadá

NOTA OFICIAL

En días pasados la Sucursal del Banco de Canadá en Santiago de Cuba formuló reclamación alegando que de dos paquetes certificados que le enviara la Sucursal de dicho Banco en Guantánamo, conteniendo cada uno la suma de cincuenta mil pesos, uno de ellos, al ser abierto sólo contenía pedazos de ladrillo y papeles en lugar de los cincuenta mil pesos anunciados.

Este paquete fué recibido en la Administración de Correos de Santiago, Oriente, y por los empleados de la Sucursal del Banco de Canadá de esa ciudad, a las diez de la mañana, previo el examen, sin que aparentemente presentara señal de violencia o mal trato, por lo que otorgaran firma al recibirlo, viniendo a formular protesta a las nueve de la noche del propio día.

Esta protesta o reclamación pudo ser rechazada de plano por la Dirección General, teniendo en cuenta que tratándose de dinero o valores, ella debió haberse formulado dentro de un tiempo prudencial y no a las once horas de recibido el paquete en cuestión, como sucedió.

No obstante, procediendo la Dirección General ecuánimemente, y sin prejuzgar los hechos, como siempre acostumbra, dispuso que por los inspectores del Departamento se llevara a cabo una minuciosa investigación, a fin de proceder en consecuencia y con toda energía.

Los inspectores de Comunicaciones señores Manuel Sucarino, Rafael A. Peña, José R. Pérez y Fernando Jurado Cubas, han trabajado con verdadero entusiasmo y como resultado de sus gestiones han suspendido de empleo y sueldo al Administrador de Correos de Guanánamo, señor Juan Francisco Zamora, y al Jefe de Certificados de la propia oficina, señor José Soler Franco, por estimarlos autor y coautor respectivamente de la violación del paquete objeto de la protesta y sustitución de su contenido, quedando ambos sujetos a las resultas de la causa que se ha instruído marcada con el número 41 de 1925.

Simultáneamente, los inspectores de la policía Judicial señores Manuel Gómez y Juan F. Padrón, que junto con los inspectores de Comunicaciones y de común acuerdo han venido investigando el caso, detuvieron a los citados empleados poniéndolos a la disposición del Juzgado correspondiente.

Los inspectores del Departamento y los de la policía han sido calurosamente felicitados. Los primeros han suspendido también de empleo y sueldo, poniéndolo a la disposición de los Tribunales, al encargado de los Giros Postales en la oficina de Guantánamo, señor Luis León Blanco, por malversación de caudales y falsedad en documento oficial.

MURIERON AHOGADOS DIEZ RUSOS AL IR A ENTRAR CLANDESTINAMENTE EN LA ARGENTINA

BUENOS AIRES, Febrero 2.

Al hundirse la lancha en que cruzaban el Río Uruguay, la noche pasada, han perecido diez rusos, entre ellos una mujer y tres niños, que trataban de penetrar clandestinamente en la Argentina violando las leyes de inmigración. El siniestro sobrevino al ser absorvida la embarcación por un remolino que forma el río.

EN GUANABACOA ROBABAN MATERIALES EN CANTIDAD A LA "HABANA CENTRAL"

En una ferretería de aquella localidad fué detenido uno de los autores de ese robo

SANGRIENTO SUCESO OCURRIO AYER EN EL MARIEL

Constituídos en asociación los estudiantes manzanilleros, eligieron presidente a Silveira

GUANABACOA, febrero 2.
DIARIO.—Habana.

Gabriel Manchebo, empleado de la Compañía Havana Central, manifiesta a la Jefatura de Policía que esta mañana notó que del depósito de materiales y herramientas que dicha Compañía tiene en su patio de esta Villa habían violentado el candado que lo cerraba, sustrayendo materiales y gran número de herramientas de valor. Con noticias el Sargento de Policía Manuel Cuevas de que un individuo se encontraba en la ferretería "La Paloma", situada en la calle de Máximo Gómez esquina a División, propiedad de Manuel Liera se constituyó en este lugar sorprendiendo a Enrique Marrero, vecino de la calle de San Juan de Dios número 33, vendiendo parte de las herramientas robadas siendo detenido y ocupándosele también un machetín grande.

Así mismo fué detenido Guillermo Peñalver, vecino de la calle de Pepe Antonio número doce, ocupándosele una navaja. Ambos detenidos ingresaron en el vivac a disposición del Juez de Instrucción de este Distrito.

Este es un buen servicio del Policía Cuevas.

El Corresponsal.

LA ASOCIACION DE ESTUDIANTES MANZANILLEROS

MANZANILLO, 2 de febrero.
DIARIO.—Habana.

Ante gran concurrencia debutó anoche el gran circo Santos y Artigas, siendo muy aplaudidos todos los artistas y quedando el público muy satisfecho.

—Los estudiantes manzanilleros formaron su asociación, resultando electo presidente el joven Rafael Silveira.

El Corresponsal.

HERIDO GRAVE EN EL MARIEL

(Por teléfono de larga distancia)

MARIEL, febrero 2.
A las 9 y 1|2 p. m.
DIARIO.—Habana.

Según declaración del joven José del Carmen Peñalver, Miguel Angel Malfirte con una pistola automática hirió de dos disparos a Antonio Peñalver

El estado del herido es grave; asistiéndole el doctor Cruz.

El Juzgado actúa en estos momentos.

Pedro Fernández Valdés.
Corresponsal.

EMPLEADO FERROVIARIO ATROPELLADO POR UN SOLDADO

SAN FELIPE, febrero 2.
DIARIO.—Habana.

En la tarde de ayer, en los momentos en que prestaba sus servicios el empleado de esta Estación, el joven Oscar González, fué atropellado por uno de los soldados que prestan el servicio de escolta en el tren de viajeros.

Aparece que González tuvo necesidad de pasar a un coche para hacer el cambio en un chucho y el referido soldado trató de impedirlo, caprichosamente, con modales groseros.

Testigos que presenciaron el incidente lo relatan en esta forma.

El soldado no obstante, acusa al empleado González como autor de un delito de atentado a Agente de la Autoridad habiendo dado cuenta al Juzgao de esta localidad.

FERNANDEZ.
Corresponsal.

LA EXPOSICION FERNANDEZ PEÑA

Todos los días, de 5 a 10 p. m. puede visitarse la notable exposición de cuadros del pintor Manuel Fernández Peña, en el salón de exhibiciones del DIARIO DE LA MARINA.

La entrada es libre.

OTRO SENADOR AMERICANO ABOGO POR LA RATIFICACION DEL TRATADO SOBRE LA SOBERANIA EN LA ISLA DE PINOS

El senador Pepper, republicano, de California, se ocupó ayer en la sesión de dicho asunto

RAZONES PRACTICAS Y LEGALES ABONAN LA RATIFICACION

"Se trata de una nación amiga que fué nuestra aliada y que tanto sufrió por su libertad"

WASHINGTON, febrero 2.

LA ratificación del tratado reconociendo la soberanía de Cuba sobre la Isla de Pinos, fué recomendada en el día de hoy al Senado por el senador Pepper, republicano, de California, miembro de la comisión de Relaciones Exteriores, por "razones prácticas y legales".

Manifestando que la principal oposición al tratado procede de los residentes de la Isla, el senador Pepper que si se rechazara el documento el título de propiedad sobre la Isla quedaría "en el aire".

Entrando en el estudio de las fases legales del problema de la Isla de Pinos, el senador Pepper describió la actitud de los Estados Unidos hacia Cuba, en tiempos de su revolución, como la de un fideicomisario en cuyas manos se pusieron las aspiraciones cubanas más bien que la de un comerciante. Arguyó que la Isla estaba incluída dentro de los límites territoriales de Cuba y era administrada como parte de la provincia de la Habana.

LAS RAZONES PRACTICAS Y LEGALES DEBEN BASTAR PARA RATIFICAR EL TRATADO

WASHINGTON, febrero 2.

Las razones prácticas y legales deben inducir al Senado a ratificar el tratado de la Isla de Pinos y cumplir el "compromiso voluntario" que los Estados Unidos asumieron hacia Cuba durante la revolución, declaró hoy en un discurso pronunciado ante el Senado el senador republicano por Pennsylvania, Mr. Pepper.

Agregó el senador Pepper que en cierta ocasión él fué opuesto a la ratificación del tratado, pero que un estudio detenido de todo el asunto le había obligado a variar de actitud. Al desarrollar la teoría del fideicomiso, dijo que si el tratado no se ratificaba los Estados Unidos "forzarían un tributo de los beneficiarios de nuestra confianza más bien que de España", pues, arguyó, que los tratados obligaban a España a ceder el título a favor de Cuba y no a Cuba a cedor derechos a favor de los Estados Unidos.

El senador Pepper fué interrumpido frecuentemente por el senador Copeland, demócrata, de Nueva York, quien aseguró que estaba convencido de que la Isla de Pinos pertenece a los Estados Unidos. Agregó que toda su vida había sido un buen amigo de Cuba, pero que a su juicio la controversia sobre la Isla de Pinos afecta a los derechos de 1.000 americanos que poseen el 95 por ciento de la tierra.

El senador Pepper recomendó la inmediata ratificación del tratado como el cumplimiento de un deber por parte de los Estados Unidos hacia "una nación amiga que fué una vez nuestra aliada y que tanto ha sufrido para tomar posesión de su territorio".

DISTINCION A NUESTRO DIRECTOR

El Presidente y Secretario del Comité Gestor de la Excursión pedagógica a Chautauqua (Estados Unidos), que organizan los Maestros públicos de las Villas, han comunicado a nuestro Director el doctor José I. Rivero, uno de los acuerdos adoptados en la sesión de constitución de dicho Comité, efectuada en Palmira recientemente.

El acuerdo, tomado por aclamación, según la comunicación recibida por nuestro Director, fué "nombrar al doctor José I. Rivero, Presidente de Honor de dicho Comité Gestor."

El doctor Rivero desea por este medio reiterar públicamente su nuevo e intenso reconocimiento a los Maestros villareños por la señalada distinción con que le favorecen los organizadores de tan importante como plausible Excursión Pedagógica a Chautauqua, hallándose —como siempre estuvo— dispuesto a prestar franca y amplia cooperación personal al mejor éxito de tan provechosa iniciativa.

HAN SIDO ARRESTADOS EN EGIPTO DOS DE LOS ASESINOS DE SIR LEE STACK

LONDRES, Febrero, 2.

Un despacho de la agencia Reuter fechado en El Cairo dice que se concede la mayor importancia al arresto de dos individuos hecho el sábado en relación con el asesinato del sirdar Sir Lee Stack.

Los individuos en cuestión estaban tratando de escapar a Tripoli y fueron capturados a bordo de un tren que se dirigía desde Alejandría a El Hamman. Se les ocuparon pistolas automáticas con balas dum dum.

HABLANDO CON MONSEÑOR PEDRO GONZALEZ ESTRADA

Visibles muestras de afecto fueron dadas al virtuoso arzobispo de Attalia por el Santo Padre

Visitamos en la mañana de ayer al Excmo. y Rvdmo. Monseñor Pedro González Estrada, a fin de saludarle y presentarle nuestros respetos al virtuoso y queridísimo Arzobispo de Attalia.

Departimos con su Ilma., breves momentos, porque eran numerosísimas las personas del Clero y fieles, que como nosotros ansiaban saludar al querido Prelado.

En la breve, pero gratísima conversación nos relató su viaje a España y Roma, asistiendo en la Ciudad Eterna, a la inauguración de la Exposición Misional, y a las grandiosas ceremonias de la apertura de la Puerta Santa.

"Vengo muy bien de salud, nos dijo Monseñor—los rigores del frío no me molestaron más que un poco en Roma. En esta ciudad recibí así como en España, múltiples atenciones, que mucho agradezco.

Me he enterado con profunda pena, de que aquí se había propalado, que el Santo Padre, no me había recibido. ¡Oh! no: comuniquen, que he sido recibido dos veces por el Papa, abrazándome en ambas audiencias con visibles muestras de profundísimo afecto.

Para el Santo Padre mi más profunda gratitud y mi firme e inquebrantable adhesion a la Cátedra de San Pedro, al Vicario de Nuestro Señor Jesucristo.

Todo se ha llevado a cabo conforme a la mayor gloria de Dios y a la de su Iglesia, en la que todos debemos anhelar vivir y morir".

Y para el Clero tanto regular como secular y amados fieles de la Arquidiócesis de San Cristóbal de la Habana, a las autoridades y prensa, mi gratitud más profunda por las pruebas cariñosas de que me han hecho objeto, siendo este un motivo más de mi afecto a esta mi amada Patria, en la que todos unidos por la Comunión con la Cátedra de San Pedro, debemos laborar por la exaltación de la Iglesia Católica, Apostólica y Romana, que para la nación, como para el individuo y la familia debe ser prenda de paz moral y material".

Esperaban muchas distinguidas personalidades y nos despedimos del señor Arzobispo titular de Attalia, saliendo altamente convencidos de su inquebrantable amor a la Cátedra de San Pedro y de su afecto al Pontífice reinante.

El DIARIO DE LA MARINA, reitera a Monseñor González Estrada su respetuoso saludo.

LOS PROBLEMAS DEL PROLETARIADO

Se avisa por este medio que por acuerdo de la Comisión Especial designada por la Cámara de Representantes para estudiar los problemas del proletariado, se ha señalado un plazo que vencerá el día quince de los corrientes, para que durante ese tiempo las agrupaciones y gremios obreros, organizaciones industriales, compañías, Cámaras de Comercio, etc., a quienes pueda afectar o interesar en la legislación en estudio, remitan a la Comisión Especial sus informes por escritos dirigidos a la Cámara de Representantes, al Presidente o al Secretario de la Comisión doctores Germán Wolter del Río y Américo Portuondo, respectivamente, a fin de que dichos informes sean sometidos al conocimiento de la Comisión Especial.

En la Secretaría de las Comisiones Especiales de la Cámara de Representantes se proporcionarán copias de las proposiciones de Ley de los doctores Portuondo, Castellanos Mena y García Montes, las cuales sirven de base al estudio de la Comisión Especial, a cuantas entidades interesadas las soliciten.

P. Ramírez Ros.
Secretario Auxiliar.

EL SANATORIO CORDOVA

DEFINITIVAMENTE SE INAUGURARA EL PROXIMO DOMINGO 8.

El doctor Armando de Córdova, ilustre médico, Profesor Titular de Enfermedades Nerviosas y Mentales de la Universidad de la Habana, ha tenido la amabilidad de invitarnos para la inauguración de su nuevo Sanatorio, sito en el vecino Término Municipal de Marianao.

El doctor Córdova obsequiará con un almuerzo el próximo domingo ocho, a las doce del día, a sus invitados, para celebrar tan fausto acontecimiento, que constituye hoy la nota científica cubana. A dicho almuerzo concurrirán las autoridades sanitarias, los profesores universitarios, representaciones de las Academias Científicas y Círculo Médico y la prensa.

El DIARIO dará a sus lectores una información gráfica del acto y se hará representar en el mismo.

DE ACUERDO CON LA PETICION HECHA POR EL ALCALDE, EL AYUNTAMIENTO VA CREAR EN BREVE VARIOS IMPUESTOS

Durante los acostumbrados paseos del Carnaval habrá que pagar $50 por un pase

PRORROGA PARA DEMOLER LAS CASAS RUINOSAS

Por ministerio de la ley, ya que no hubo quorum quedó ayer abierto el período legislativo

EN breve ha de tratar el Ayuntamiento de esta ciudad los distintos asuntos relacionados con el próximo presupuesto ordinario, pero especialmente los que han de constituir motivos de inclusiones.

Entre las creaciones de nuevos ingresos figuran estas partidas, de conformidad con petición hecha al efecto por el Alcalde Municipal:

Primero: La creación de un impuesto de 12 por 100 sobre el producto de las hipotecas constituídas en las fincas urbanas y rústicas del término, que será satisfecho por semestres adelantados, autorizando al Ejecutivo para dictar un Reglamento para la ejecución del presente acuerdo.

Segundo: Creación del impuesto por el uso y ocupación del subsuelo de la vía pública, señalándose las cuotas siguientes:

A.—Por el uso del subsuelo de la vía pública, en cualquier trabajo de carácter eventual, por cada metro lineal, $3.00.

B.—Por ocupación del subsuelo de la vía pública, con carácter permanente, por cada metro lineal, $0.20 cts.

Tercero: —Acortar las siguientes cuotas por la conducción de carnes:

A.—Por la conducción de cada res desde los mataderos de la ciudad, a los puestos de abasto público $0.10 cts.

B.—Por la conducción de cada res menor desde los mataderos de la ciudad a los puestos de abasto público, $0.05.

C.—Por la conducción de cada res desde los mataderos de otros términos a los puestos de abasto público, $2.10.

D.—Por la conducción de cada res menor desde los mataderos de otros términos a los puestos de abasto público, $1.05.

E.—Por la conducción de cada res desde los muelles de importación o almacenes refrigeradores a los puestos de abasto público, $4.10.

F.—Por la conducción de cada res menor desde los muelles de importación o almacenes refrigeradores a los puestos de abasto público, $2.05.

Cuarto: Señalar a los mataderos particulares las mismas cuotas por matanza de ganado que se satisfacen en el Matadero Municipal.

Quinto: Fijar la cuota de $20.00 por cada certificación de conducta y moralidad que expida la administración municipal.

LAS CASAS RUINOSAS

Con fecha de ayer ha firmado el Alcalde el decreto que a continuación insertamos, relacionado con la demolición de las casas ruinosas en las calles que se especifican:

"Visto que por decreto de este Ejecutivo de fecha 16 de octubre del año 1923, se concedió un año de plazo a los propietarios de casas ruinosas, bajas y deformes, que se encuentran enclavadas en las Avenidas de Máximo Gómez, 10 de Octubre, México, de Italia, Simón Bolívar, de Antonio Maceo, de Presidente Menocal, de Washington, y en las calzadas de Ayesterán, Zapata, Concha y Manuel Fernández de Castro, Cerro, Padre Varela y en las calles de Zenea, Finlay, Corrales y 7, 17, y 23 del Vedado, para que dentro de ese término procedieran a demolerlas y levantar en sus terrenos nuevas construcciones, de conformidad con lo establecido en el artículo 158 de las Ordenanzas de Construcción y el 112 de las mismas Ordenanzas, tal como quedó modificado por resolución del Gobierno Civil de la Provincia de 16 de junio del mismo año, teniendo en cuenta las razones expuestas por distintos propietarios a quienes les afecta la mencionada resolución que interesan una prórroga para el cumplimiento del referido decreto,

RESUELVO:

Prorrogar por un año o más, que vencerá el día 16 de octubre del corriente año, el plazo concedido por el decreto antes citado para la demolición de las casas a que el mismo se contrae y la obligación de levantar en sus terrenos nuevas edificaciones.

El Jefe del Departamento de Fomento queda encargado del cumplimiento de lo dispuesto y el Secretario de la Administración Municipal de hacer las publicaciones en la "Gaceta" y "Boletín", para general conocimiento.

(F.) J. M. Cuesta.
Alcalde Municipal".

LOS PASES DE CARNAVAL

En breve firmará el Alcalde un bando, dictando disposiciones para los próximos carnavales en nuestra capital.

(Continúa en la página dieciocho)

DIARIO DE LA MARINA

FUNDADO EN 1832

Director: Dr. José I. Rivero — Presidente: Conde del Rivero — Administrador: Joaquín Pina

PRECIOS DE SUSCRIPCION:

HABANA		PROVINCIAS		EXTRANJERO	
1 mes	$ 1.60	1 mes	$ 1.70	3 meses	$ 6.00
3 Id.	4.80	3 Id.	5.00	6 Id.	11.00
6 Id.	9.00	6 Id.	9.50		
1 Año	18.00	1 Año	19.00	1 Año	21.00

TELEFONOS:

Quejas de Suscriptores	M-6404	Sports	M-4339
Anuncios Económicos	A-3856	Secretaría de la Empresa	M-7714
Anuncios Administración	A-5334	Secretaría de la Dirección	M-9783
Redacción	A-0301	Fotógrafo	M-6844
Repórters	M-6144	Imprenta	M-9665

PASEO DE MARTI 103 — APARTADO 1010. — HABANA

MIEMBRO DECANO EN CUBA DE "THE ASSOCIATED PRESS"

LA BANDERA CUBANA EN CHILE

La bandera nacional de Cuba flamea desde hace días en el edificio de la escuela de cadetes peruanos, llevada a Lima, como recuerdo de los cadetes de Cuba, por el doctor Salvador Masip, uno de nuestros delegados al Congreso de Ciencias celebrado allí en el pasado mes de diciembre.

Distinción que nos mueve a un legítimo orgullo. Quien haya pasado algunos años fuera de Cuba recordará la emoción experimentada al ver ondear la bandera cubana en el edificio de una legación o un consulado; la misma emoción que se siente al escuchar las notas del himno nacional, o de un fragmento cualquiera de una canción criolla, lanzadas al aire durante una fiesta o en el ambiente de una solemnidad.

Ahora el sentimiento se aviva con la trascendencia de la gentileza de un país hermano. Gabriel Alomar analiza en su libro "Verba" lo que supone una bandera, para sacar, una consecuencia, con la realidad en la mano, tan restringida, sentimentalmente, como esta: "un palo con un trozo de tela en uno de los extremos, al cual rinden tributo los hombres". En la filosofía de Alomar no interviene para nada el impulso cordial. Detrás de esta idea puede sacarse de la vida, envuelta en el trapo que es la enseña nacional, el concepto de patria. Una patria que fuera, llevada a esas metafísicas agrias, un pedazo de tierra que produce, no siempre, lo necesario al sustento.

Pero la emoción a cuyas evocaciones, invitamos más arriba, nos asegura que la patria no es eso, que la bandera es otra cosa, que el corazón y el orgullo y el alma precisan de otros conceptos más sutiles, más claros y consoladores. La bandera cubana flotando sobre la escuela donde se educan los hombres que han de ser el sostén de la soberanía de un pueblo hermano, nos garantiza un respeto y un afecto en el concierto de los ideales del continente americano. Aquello, si es un trapo, no podemos negarle virtud de abrigo que reconforta el espíritu. Escrito con cifras que son colores está el nombre de Cuba, el que a los acordes del himno que saluda a diario su ascensión y su repliegue, llega a ser percibido por el oído interior del espíritu del pueblo.

Ventila el mundo, en una guerra sorda, valores y conceptos. Quieren los unos, ganados por las enseñanzas de la historia, hacer permanentes e inmutables los cláticos ideales de la nacionalidad, como una garantía contra la disolución de la vida. Aspiran otros a rectificar, profundamente, la tabla de los valores, encargando a la fría indiferencia de un cosmopolitismo utilitario la misión de alterar la esencia de la humanidad. El mundo nuevo quieren éstos que no conserve ni la referencia de lo pasado. Los otros anhelan un porvenir que se ilustre en la herencia de las glorias pasadas, ciertas y tangibles. Una pugna empeñada entre la utopía y el ejemplo.

Los nacionalistas nos colocamos en el lugar desde donde se perciban las enseñanzas de los antepasados y se divisen los anhelos del porvenir. Un lugar que valga lo que un enlace en el desenvolvimiento progresivo, gradual y sistemático de los pueblos.

Para unir pueblos, labor fraternal altamente recomendada en América, continente que encierra veinte características de una misma raza, nada como los símbolos, gráficos de ideales; y ningún símbolo tan elocuente como una bandera.

Los cadetes de la Cuba nada más eficaz pudieron haber realizado para propagar el crédito de nuestro país en una república hermana que regalar a un ejército hermano una enseña a la que juran defender hasta la muerte. Es un gesto militar de una profunda virilidad humanitaria. Es dar una batalla contra la guerra. Cuando todos los ejércitos levanten en sus cuarteles, entre los saludos de sus himnos nacionales, aficionándose a respetar los ideales de los posible enemigos, difícilmente se pronunciarán guerras que habrían de adquirir, por razones de sentimientos cotidianos, carácter de luchas fratricidas.

Es bien que agradezcamos a los cadetes del Perú los diarios saludos a nuestra bandera. Un saludo guerrero que habla de paz y confraternidad.

MARMOLES : PENNINO

UN FOLLETO DE MARTINEZ VAZQUEZ

Está al salir un folleto del periodista cubano, señor Manuel Martínez Vázquez titulado "BLASCO IBAÑEZ Y EL REY". En sus páginas se encierra un estudio de la personalidad del novelista valenciano y del alcance de sus propagandas anti-españolas y difamatorias.

Con suma habilidad destácase en dicho folleto el perjuicio que reporta a la nación española la labor de Blasco Ibáñez, a la vez que se eleva un canto a la Madre España y a su Rey augusto, soberano de un pueblo glorioso.

Felicitamos al joven escritor incansable y leal luchador en pro de los ideales hispano-americanos.

EN SUFRAGIO DEL ALMA DE DON URBANO ALMANSA

Hoy, a las ocho de la mañana, se celebrará en la iglesia de Monserrate una Misa de Requiem por el alma del que fué nuestro compañero en la prensa, señor Urbano Almansa Cronista de Tribunales de nuestro colega "El Mundo", fundador de la revista jurídica "La Jurisprudencia al día" y Oficial de Sala de la Sección de lo Civil y de lo Contencioso-Administrativo de esta Audiencia.

Al piadoso acto invitan la señora madre, viuda y demás familiares del extinto.

Al cumplirse hoy el aniversario de la sentida muerte del bien querido compañero, elevamos nuestras preces al Altísimo en sufragio de su alma.

AL SR. ALCALDE

Hemos recibido una carta suscrita por varios vecinos de la calle de Fraternidad en que nos ruegan llamemos la atención del Alcalde de la Ciudad, acerca de los bailes inmorales que se celebran durante una o más veces a la semana en la planta baja de la casa marcada con el número 30, con escándalos y frases obscenas.

Esperamos sea atendida la justa queja de los comunicantes.

ESPEJUELOS Y LENTES DE TODAS CLASES

BAROMETROS Y TERMOMETROS — MICROSCOPIOS Y TELESCOPIOS

Cristales Punktal Zeiss en una armadura TWINTEX, forman el Espejuelo más eficiente.

EL ALMENDARES

LA CASA DE CONFIANZA.

Obispo 54 — O'Reilly 39. — Habana.

GEMELOS PARA VIAJES SPORT Y TEATRO

TODAS LAS MAS ALTAS RECOMPENSAS

15 GRANDES PREMIOS. 4 DIPLOMAS FUERA DE CONCURSO 3 DIPLOMAS DE HONOR. MEDALLA DE ORO

TRATAMIENTO ZOMOTERAPICO POR EL PLASMA MUSCULAR INTEGRAL DE CABALLO ASÉPTICO E INALTERABLE

AUSENCIA COMPLETA DE TODO GERMEN NOCIVO

SABOR MUY AGRADABLE

ASIMILACIÓN INMEDIATA • PERFECTA

SIN NINGÚN TRASTORNO DE LAS FUNCIONES DIGESTIVAS

INDICACIONES:

TUBERCULOSIS
PRETUBERCULOSIS
ESTADOS DE ANEMIA
DESORDENES DE LA NUTRICIÓN
NEURASTENIA
DEPRESIÓN NERVIOSA
DEBILIDAD GENERAL

HIPPOPLASINE

CON MANGANESO COLOIDAL *RIGOROSAMENTE PREPARADA Á FRÍO*

ACTIVIDAD FISIOLÓGICA COMPROBADA

LES ETABLISSEMENTS BYLA - GENTILLY-PARIS

DOS EXCEPCIONES

Con verdadero gusto reproducimos el siguiente artículo de nuestro estimado colega "El Comercio", donde se rinde cabal justicia a la labor de dos preeminentes funcionarios de esta Administración a quienes nos unen lazos de especial afecto.

DOS EXCEPCIONES

En estos momentos, cuando se hace la liquidación de la obra del gabinete del doctor Zayas, se destaca con luz propia, entre la de sus compañeros, la figura del doctor Regüeiferos, Secretario de Justicia. Austero, severo, sereno, dueño de sus actos, el citado Secretario se ha conducido siempre de un modo irreprochable. Su labor ha sido escrupulosa. Se ha caracterizado por su perfecta suficiencia. Y si ha cometido algún error, no puede atribuirse a mala fe ni a dolo. Basta examinar despacio la faena rendida desde esa Secretaría. Ha pasado sobre ó, una de las tareas más duras, más pesadas, menos de aparato. Y, en términos generales, se puede decir que ha logrado salir de un modo airoso de todas las dificultades.

No se puede ocultar que ha sido atacado. ¿Quién no lo ha sido alguna vez en la vida, y más ocupando un cargo de relieve? Pero todos, en su fuero interno han tenido que reconocer que hombres como Regüeiferos honran una administración y sirven para probar la capacidad de los componentes de un gobierno. Regüeiferos ha trabajado desde lo callado de su despacho. No ha salido a la plaza pública a poner cátedra ni ha llamado la atención acerca de sus labores. Se ha limitado, sencillamente, a hacer lo que estimaba su deber. La Secretaría que ocupa, por esta causa, tiene una personalidad que no siempre supo lograr. No debe atribuirse, desde luego, al mérito que pueda tener en sí: es que Regüeiferos es un espíritu culto, estudioso, literario y ha puesto sus ilusiones en el trabajo que ha realizado.

En esta obra ha tenido un buen colaborador, tan modesto y callado como él: Fernández del Junco. Jamás se le ha visto adoptar posturas de reclame. Nunca ha ido en pos de los elogios de la prensa. Ha desempeñado su cometido del mejor modo posible y ha puesto siempre su vista en la Patria, término de los ideales de todos los buenos patriotas. Regüeiferos y Fernández del Junco se han complementado. Su labor ha sido más efectiva por esto mismo. No han querido nunca caer en el viejo error de considerar que la obra de un Secretario está en lo que promete. Han hecho algo mejor: realizar. "Palabras, palabras, palabras"—clama el taciturno personaje de Shakespeare; hechos, hechos, hechos, preconiza Regüeiferos y circunscribe su labor a eso. Más adelante se podrá juzgar mejor de su obra, porque se verá lo que hoy, por el apasionamiento político, no se ve o no se quiere ver.

Al hacer el reajuste de los valores de cada Secretario, es posible que a Regüeiferos se le ponga en uno de los sitios de relieve. Su tarea le habrá asignado ese honor. Y junto a él ha de verse a Fernández Junco, que ha compartido las responsabilidades del cargo y que ha sabido conducirse con una propiedad y un buen deseo realmente notables. La de Justicia no es una Secretaría de relumbrón. No es de esos centros en donde a cada momento se puede hacer algo llamativo para impresionar a las masas. Es algo distinto. Y cuando, como aquí, alguien logra destacarse y descollar con luz propia, debe ser por algo. Regüeiferos puede ser discutido como hombre público, nadie podrá censurarle un solo acto pecaminoso desde su puesto; porque hasta en los errores en que haya incurrido se verá siempre su buen deseo. Se debe esto a que, por una vez siquiera, el hombre era apto para el cargo y sabía lo que tenía que hacer. El Secretario de Justicia por esa causa, al cesar en Mayo en sus funciones, podrá decir con la frente levantada; he cumplido con mi deber...

13 CTS. BOTELLA
AGUA EVIAN
EN CAJAS DE 60
EN LAS MEJORES DROGUERIAS.

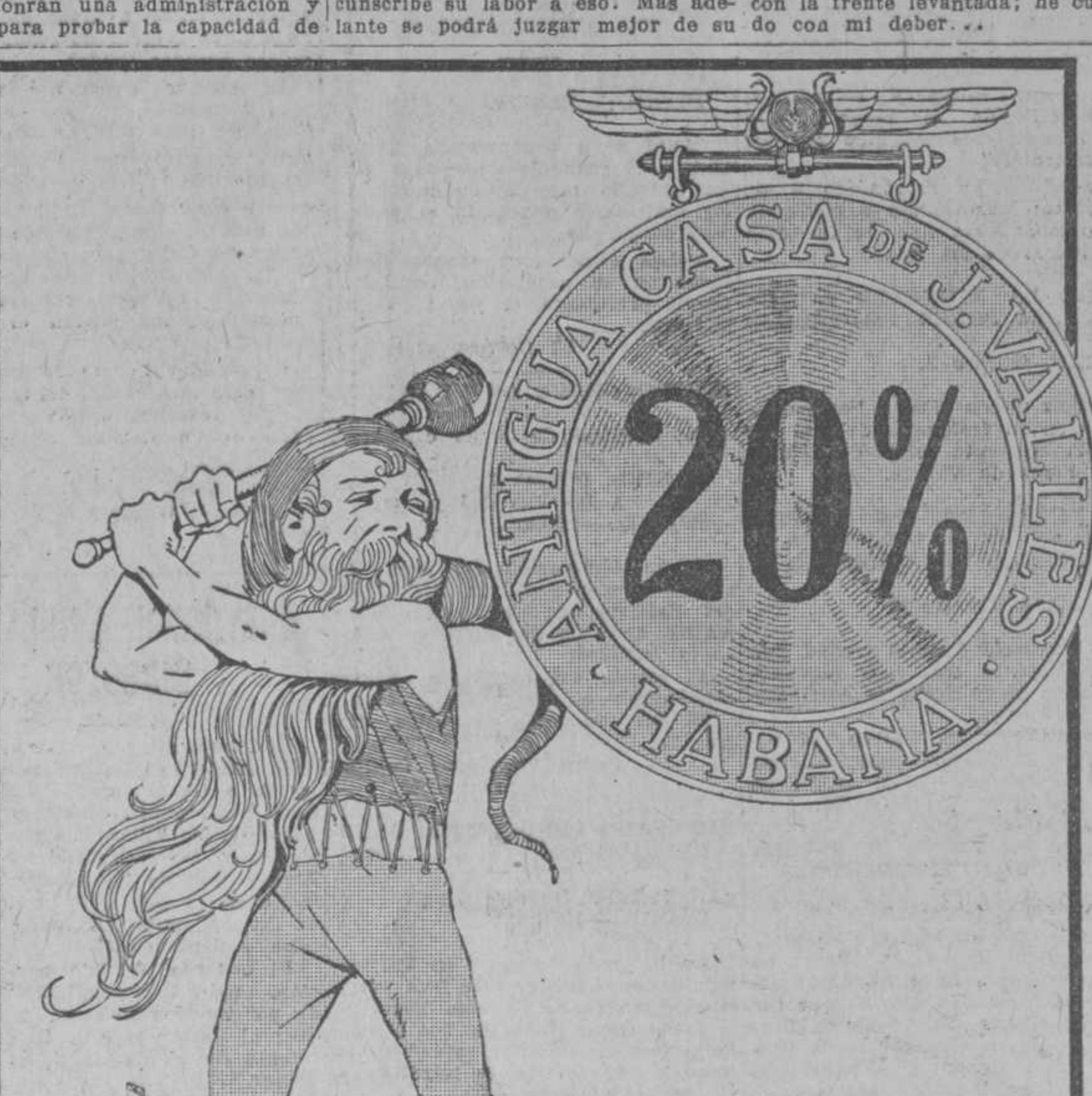

Por fin de temporada rebajamos el 20% sobre todos los TRAJES HECHOS DE LANA, para hombres, jovencitos y niños. :: :: ::

CREMA MENNEN

AGUA FRIA ES SUFICIENTE PARA LA MEJOR AFEITADA

DE PALACIO

DECRETOS

Por decreto presidencial se ha resuelto:

—Indultar a Luciano Sarmiento y Sarmiento de la prisión subsidiaria que fué condenado por falta de pago de una multa de $500.00.

—Autorizar al Magistrado de la Audiencia de la Habana, doctor F. Llaca Argudín para publicar, sin carácter oficial, una obra en la que se habrán de insertar preceptos de la Ley Orgánica del Poder Judicial y de las leyes de enjuiciamiento.

—Conceder la Orden del Mérito Militar con distintivo verde al comandante del ejército José M. Iglesias.

—Conceder la misma condecoración, pero con distintivo azul turquí al capitán Gustavo Marín y a los tenientes Francisco de la Morena y Fidel Rivero.

LOS POPULARES DE PINAR DEL RIO

Ayer visitó al Jefe del Estado el señor Ibrahim Consuegra con el Comité Ejecutivo del Partido Popular de Pinar del Río.

DIPLOMATICO

También visitó ayer al señor Presidente el Ministro de Cuba en China, que actualmente se halla en uso de licencia.

LOS JAMAIQUINOS

Llamado por el señor Presidente estuvo ayer en Palacio el Sub-secretario de Estado para tratar, según se asegura, de las reclamaciones del gobierno inglés por la muerte de varios jamaiquinos durante la última huelga de los ingenios.

INSTITUCION PATRIOTICA COLUMNA DE DEFENSA NACIONAL

CITACION

De orden del señor Presidente tengo el gusto de citar a los ciudadanos que integran el cuerpo directivo de ésta institución, para la junta ordinaria que tendrá lugar el martes 3 de los corrientes, en el local social, Apodaca número 3, altos, a las ocho de la noche.

Camaño de Cárdenas,
Secretario.

ETCHEVERRIA COMPANY, INC.

Importadores de Tejidos y Distribuidores Directos de Fábricas Americanas.

Pedro Pérez, 58, (antes Lamparilla), esquina a Aguacate. Apartado 2051. Oficina en Nueva York: 19-21, Thomas St.

Unicos Agentes Vendedores para toda la República del

Palm Beach — THE GENUINE CLOTH — MFD. AND TRADE MARK OWNED BY GOODALL WORSTED CO.

MERCANCIAS NUEVAS POR CADA VAPOR

DRIL ALADINO LEGITIMO, DRIL ALADINO 1924, DRIL ESPADA DE BALBOA, KHAKIES, HOLANDAS, TELAS BLANCAS, VOILES, ESTAMPADOS, BATISTAS.

SURTIDO GENERAL DE TEJIDOS

No haga sus compras sin antes ver nuestros artículos ni recibir nuestras cotizaciones.

Enviamos muestras gratis.

VENTAS SOLAMENTE AL POR MAYOR

c 11040 alt 9d-7

¡BASTA DE TOSER!

La tos causa calenturas, cansancio de la garganta y de los pulmones y es causa de pulmonía y de otras graves enfermedades. Cuanto mas pronto quitamos la tos tanto mas presto nos sentimos aliviados y pasamos noches mas reposadas. El Jarabe Leonardi para la Tos alivia y calma las gargantas inflamadas o toscas, hace emitir las flemas sin molestia o esfuerzo, protege los pulmones, y aleja las causas de la enfermedad. ¡Atentos a la primera tos! Procurense en la botica un botella de Jarabe Leonardi para la Tos (Creosotado). Excelente en casos de tos, resfriados, influenza, coqueluche, tos ferina, y bronquitis. Gustoso, innocuo y seguro.

¿Se Cansa Usted Fácilmente?

Si está usted desanimado (o desanimada) por frecuentes períodos de debilidad, mal humor, depresión mental y nerviosa. Si parece habérsele escapado el vigor o energía naturales de la salud y se cansa Ud. con poco esfuerzo, haga usted esta prueba. Note cuanto tiempo puede andar o trabajar hasta cansarse. Luego tome Hierro Nuxado y haga la misma prueba y vea si gradualmente pero con seguridad no le alarga los períodos de actividad y le aumenta notablemente la resistencia al desgaste de sus fuerzas.

No importa que haya usted tomado otros medicamentos. Haga esa prueba con Hierro Nuxado. Infinidad de personas se han maravillado de su alcance como reconstituyente de las fuerzas y vitalidad. Pruébelo dos semanas para mayor seguridad.

Todas las buenas farmacias venden Hierro Nuxado.

MARCAS Y PATENTES

RICARDO MORE
(Ingeniero Industrial)
Ex-Jefe de los Negociados de Marcas y Patentes.
APARTADO DE CORREOS, 796
Baratillo, 7. altos. Teléfono A-6439

¿Qué es mejor para el mal de estómago?

La mayoría de las dolencias estomacales, como indigestión, acedía, gases, dolor, acidez, etc., son causadas por un exceso de ácido en el estómago.

Los digestivos artificiales, como la pepsina, no están indicados en esos casos y pueden causar mucho daño. Pruébese echar a un lado todos los digestivos y trátese de neutralizar el ácido que ha descompuesto el estómago tomando una cucharada o dos pastillas de Magnesia Bisurada pura en un poco de agua. Esta dosis calma instantáneamente el estómago y hace desaparecer el dolor y el malestar, y la digestión de los alimentos se hace como lo manda la naturaleza. Para el rápido alivio de la acidez del estómago

LA MAYORÍA PREFIERE LA

MAGNESIA BISURADA

JOSE OJEDA MIRELES

Se desea saber el paradero de JOSE OJEDA MIRELES, natural de Galdad (Canarias), para asunto que le interesa muy urgente. Diríjanse a F. Iglesias, 700 Greenwich St., New York City.

DR. FELIPE GARCIA CAÑIZARES

Médico del Hospital San Francisco de Paula. Medicina General. Especialista en Enfermedades secretas y de la Piel. Teniente Rey, 50, altos. Consultas: lunes, miércoles y viernes, de 3 a 5. Teléfono M-6733. No hace visitas a domicilio.

DINERO

En todas cantidades. Exclusivamente sobre joyas, realiza operaciones de préstamo, con interés razonable nuestro Bureau de Pignoraciones.

BAHAMONDE Y CIA.

Obrapía 103-5, esqu. a Plácido
Teléfono A-3650

c858 Ind. 27-E.

Dr. Gálvez Guillém

IMPOTENCIA, PERDIDAS SEMINALES. ESTERILIDAD, VENEREO, SIFILIS Y HERNIAS O QUEBRADURAS. CONSULTAS DE 1 a 4.

MONSERRATE, 41

ESPECIAL PARA LOS POBRES DE 3 Y MEDIA A 4.

Dr. HERNANDO SEGUI

GARGANTA, NARIZ Y OIDO

PRADO 38; de 12 a 3

Dr. Gonzalo Pedroso

CIRUJANO DEL HOSPITAL MUNICIPAL DE EMERGENCIAS

Especialista en Vías Urinarias y Enfermedades venéreas. Cistoscopia y Cateterismo de los uréteres. Cirugía de Vías Urinarias. Consultas de 10 a 12 y de 3 a 5 p. m. en la calle de Cuba número 69.

DR. ALFREDO COMAS

Médico Cirujano

de la Facultad y Hospitales de New York y Baltimore.

Especialista en enfermedades de la piel, sangre y vías genito urinarias. Examen visual de la uretra, vejiga y cateterismo de las ureteras. Enfermedades de señoras.

Tratamiento eléctrico novísimo y eficaz contra la debilidad sexual y enfermedades venereas. Consultas de 9 a 12 y de 3 a 5.

OBISPO 46 — TELEFONO M-5385

c10356 — alt. ind. 28 No

COLEGIO "LA EMPRESA"

PRECIOS PARA PUPILOS

Enseñanza Elemental $20.-Comercio $25

Preparatoria y Bachillerato $30.

Director: Doctor Carlos Aguilar.

CALZADA DEL CERRO 523. — TELEFONO A-4922.

El profesorado de este Colegio está constituído por catedráticos del Instituto Provincial y profesores de reconocida competencia.

NOTICIAS DEL PUERTO

EL BERLIN

A las 10 y 30 de la mañana de ayer zarpó el crucero buque-escuela de la marina alemana Berlín; que permaneció varios días en la Habana.

El "Berlín" se dirige a la Guayra.

EL GOVERNOR COBB

El vapor americano "Governor Cobb" llegó ayer procedente de Key West con carga general y 150 pasajeros entre ellos los señores Cesar A. Parrot y señora el vice Presidente y Administrador General de la Peninsular Occidental S S Co. Mr. P. J. Saunders Humberto García;; Rafael Campuzano; Charles Marquez; Enrique Rodríguez; Eloy de Castroverde; ;Francis M. Hernández; Jacob Solomon; Juan Lagueruela .

En este vapor embarcaron los señores José González y los demás turistas.

EL "AMAPALA"

Procedente de New Orleans llegó ayer el vapor americano "Amapala" que trajo carga general y 55 pasajeros entre ellos el oficial de la armada americana Coronel Denis Quinlelán y señora el abogado mejicano Herman López y señora e hijos el artista salvadoreño señor Salvadoreño señor Salvador Barrios; Lena Menéndez e hijo; Manuel Morgan y señora; Alfonso López y Cyres.

EL EBRO

El vapor inglés "Ebro" llegó ayer de New Work con carga general y 28 pasajeros para la Habana y 142 de tránsito.

Llegaron enestevapor los señores Carlos Martínez Ortega Ramón López; Manuel Rivas; José Weis y otros.

LA FRANCIS PRESCOT

Con un cargamento de licores que sacó óde la Habana y que parece que no pudo desembarcar llegó ayer el velero inglés Fannie Prescot.

EL "DAGALI"

El vapor noruego Dagali llegó de Mobila con carga general.

EL "ESTRADA PALMA"

El ferry Estrada Palma llegó ayer el ferry Estrada Palma que trajo 26 wagones de carga general.

"LA ALMA R"

La goleta inglesa "Alma R" llegó de Rif con un cargamento de wiskey.

EL "CARTAGO"

Procedente de New York llegó ayer con carga general el vapor americanó Cártago que trajo 86 pasajeros en total y en su mayoría turistas.

EL "EXCELSIOR"

También de New Orleans llegó el Excelsior con 51 pasajeros y carga general.

SALIDAS DE AYER

Ayer salieron los siguientes barcos: el ferry Estrada Palma para Key West el Governor Cobb para Key —est y Tampa el Siboney para Progreso.

El remolcador Clincheo para Charleston con un lanchón el vapor noruego "Sisto" para Cárdenas el noruego Betty para Cienfuegos.

TRES PETROLEROS

Hoy se espera ntres vapores tanques petroleros el Princeston el Waring y el Glenpool.

EL CRISTOBAL

Según cablegrama recibido por la agencia de la compañía Trasatlántica española de la Habana el día 29 del ppdo. mes llegó a la Coruña; procedente de la Habana el vapor correo Cristóbal Colón.

El "MONTEVIDEO"

El día 30 del ppdo. mes salió de Cádiz para la Habana el vapor correo Montevideo que trae carga general y pasajeros.

EL "FLANDRES"

El vapor francés "Flandres" de la Compañía Trasatlántica francesa llegará esta noche a la Habana procedente de Saint Nazaire y escalas en puertos del norte de Espña con carga general y pasajeros.

EL LAFAYETE EN VIAJE DE EXCURSIONISTAS

Hoy zarpará de Saint Nazaire para Vigo; Canarias y la Habana el hermoso vapor francés "Lafayette" que ha sido contratado por varios millonarios americanos para realizar una excursión por las Antillas.

El "Lafayette" irá desde la Habana el día 23 del corriente y visitará Miami Nassau, Fort de France; san Juan de Puerto Rico; Port of Prince; La Guayra; Cartagena. ;olón; Habana y Houston.

Desde Houston regresará a la Habana para salir en viaje regular el 27 de marzo para España y Francia.

EL "RELIANCE"

En su segundo viaje de excursión llegará esta tarde el vapor panameño "Relience" que trae numeroso turistas y procede de New York.

EL BOOCKER T. WASHINGTON

Hoy se espera este vapor americano de la Compañía Estrella Negra, su capitán y oficialidad pertenecen todos a la raza de color.

Este barco hará un recorrido por las Antillas hasta Haiti

Se permitirán las visitas a bordo.

"LA GLORIA", EL MEJOR CHOCOLATE DEL MUNDO

EFEMERIDES

CARLOS V SE ENCIERRA EN EL MONASTERIO DE YUSTE

(Febrero 3, 1557)

Fué hoy, hace 368 años, cuando el emperador Carlos I de España y V de Alemania, se dió él mismo, por su explícita voluntad, la gran encerrona en el monasterio de Yuste, que se encuentra ahí al doblar... el Morro, en el pueblo de Icacos, muy próximo a Plasencia.

Usted sabrá, (como diría el "filósofo" Brisbane) que don Carlos V guerreó con media humanidad, hasta hacerse casi dueño del orbe entero, y que después de llegar a tan grande altura dijo: Ahí queda eso...

Por lo menos es de suponer que se lo haya dicho en esas o parecidas palabras, a su augusto hijo don Felipe II, mientras tomaban en el palacio real un chocolate no tan bueno como el de "La Gloria".

Si el encargado de redactar estos anuncios, fuera un vago de tomo y lomo, con reseñar lo antes citado bastaría para terminar la efemérides de hoy, pero yo quiero añadir, por si alguien lo ignora, que don Carlos V era hijo de doña Juana "la loca" y que he llegado a suponer, no sin fundamento, que el hombre estaba algo "guillao" también.

¿Por haberse metido en un convento?

De ninguna manera. Si en aquellos tiempos se oían tantas gansadas como se oyen ahora, es preferible no pisar más la calle de San Rafael, ni otras aydacentes.

El motivo en que me fundo para no suponerlo muy cuerdo, es que apenas llegó al convento, se metió en un ataud, y ante el mudo asombro de los bonísimos monjes, hizo que le cantaran los funerales tal y como si fuera un cadáver putrefacto...

¿A qué vino eso?...

¡Vamos, hombre! El que no reconozca que estaba algo mal del cerebro, es porque no tiene muy clara la "chola"...

Adquirimos las mejores frutas del país para servírselas al público en almíbar extra clarificado. No admita otra marca.

LA GLORIA
SOLO, ARMADA Y Cía,
LUYANO, Habana

REALIZACION
POR REFORMAS DESDE EL 1o. DE FEBRERO
SOLO POR OCHO DIAS
Alhajas, relojes, artículos de plata y plateados: la mejor calidad a precios de fábrica.
"LOHENGRIN PALACE"
MURALLA y EGIDO HABANA
4645 3d alt. 3 F.

MUEBLES A PLAZOS Y AL CONTADO
A TODAS PARTES DE LA REPUBLICA
$10.00 al mes puede adquirir un juego Cuarto.
8.00 „ „ „ „ „ „ Comedor.
7.00 „ „ „ „ „ „ Sala.
6.00 „ „ „ „ „ „ Recibidor.

SURTIDOS COMPLETOS DE MUEBLES FINOS Y CORRIENTES
Vendemos más barato que nadie y con más facilidades a plazos.
"LAFAYETTE"
AVENIDA DE ITALIA 44 (antes Galiano) Teléfono M-8380.

Anunciése en el "DIARIO DE LA MARINA"

NATIONAL CASINO
Marianao
COMIDA, BAILE, RULETA, KENO
Servicio a la Carta
JUEVES Y SABADOS, TABLE D'HOTE, $5.00
ENRIC MADRIGUERA, el celebrado violinista, y su orquesta de New York, Londres y París
Teléfonos: FO-7420, FO-7472
H. D. Brown, Director General. Frank J. Bruen, Administrador General.
C125. Ind. 4 E.

TOMO POSESION LA DIRECTIVA DE LA ASOCIACION DE GRADUADOS DE LA ESCUELA DE PEDAGOGIA

El domingo a las diez de la mañana, en el local de la Asociación Nacional de Maestros de Instrucción Primaria tomó posesión la nueva directiva de la Asociación de Graduados de la Escuela de Pedagogía, la que se propone tomar parte muy activa en el desenvolvimiento de la enseñanza y en la defensa de los intereses de la profesión.

Actuando de presidente el doctor Gabriel García Galán y de secretario de actas la señorita Adelaida Alvarez, después de aprobarse el acta de la anterior reunión y de conocer el estado de su tesoro, se tomaron los siguientes acuerdos:

Ponerse de pié en señal de condolencia por la muerte del señor José García Hernández, padre del doctor García Galán y la del pequeño sobrino del señor Leopoldo Masana, distinguido miembro de la Junta de Educación, que se encontraba presente.

Nombramiento de la comisión glosa para el exámen de las cuentas, las que fueron aprobadas.

Lamentar la renuncia del Tesorero doctor Justino Baez, quien se encuentra imposibilitado para seguir desempeñando dicho cargo.

Nombramiento de las comisiones de Hacienda, Propaganda y Técnica.

Darse por enterados de una comunicación de la comisión nombrada para redactar el nuevo Reglamento de Instrucción Primaria, en la que pide la cooperación de la Asociación de Graduados. Dicha comunicación pasó a la comisión técnica para que esta exprese en su oportunidad las innovaciones que estime necesarias.

Ver con gusto la presencia en la reunión del doctor Antonio Díaz Torres, Presidente de los Graduados de las Escuelas Normales y la del señor Massana, Miembro de la Junta de Educación.

Felicitar al doctor Ismael Díaz Torres, Vocal de la Asociación por su merecido nombramiento para Catedrático de Ciencias de la Escuela Normal de Maestros de la Habana.

Aprobar una interesante moción de la doctora María Mercedes Casals, en la que propuso un homenaje a los maestros fundadores de la Escuela Cubana, o sea aquellos que empezaron a actuar en los primeros tiempos del establecimiento de la República. Se acordó dirigirse pidiéndole la cooperación a las Juntas de Educación de la Isla, a la Asociación Nacional de Maestros y a todas sus delegaciones.

Que la comisión técnica se encargue de confeccionar un plan sencillo de reformas en todos los campos de la enseñanza, para remitírselo al futro Presidente de la República y a los cuerpos colegisladores.

Preparar una serie de trabajos desde el Kindergarten a la enseñanza superior para publicarlos oportunamente en un folleto.

Dirigirse al Senado y la Cámara solicitando la modificación de leyes y la aprobación de otras que hagan más extenso el campo de desenvolvimiento de los graduados de Pedagogía.

Estos fueron los acuerdos más salientes de la importante reunión celebrada, la que terminó entre el mayor entusiasmo de los concurrentes.

CLUB CUBANO DE BELLAS ARTES

La Comisión de Estilo designada por el Club Cubano de Bellas Artes, trabaja activamente en la preparación del primer tomo de la Biblioteca del Club. Se titulará "El Arte y la Literatura en Cuba", conforme a la serie de conferencias organizada oportunamente.

Hasta ahora, cuidadosamente revisados han sido confiados a la imprenta los siguientes originales:

Discurso del doctor Enrique José Varona, único Presidente de Honor del Club, pronunciado en la velada inaugural de esa serie de conferencias.

Discurso del doctor Enrique Hernández Cartaya, Miembro de Honor del Club e ilustre Rector de nuestra Universidad; pronunciado también en la velada inaugural de referencia.

"La Estética Acrática de José Martí", por el doctor Antonio Iraizoz y de Villar, Vice-presidente del Club, y Sub-secretario de Instrucción Pública y Bellas Artes.

"El desenvolvimiento de la pintura en Cuba" y "La pintura contemporánea" (dos conferencias) por el doctor Jorge Mañach Robato, Vocal del Club y uno de nuestros más sólidos valores intelectuales.

Y unas "palabras" del Presidente del Club, doctor Sergio Cuevas Zequeira.

Así mismo, confía la citada Comisión, poder ofrecer en este mismo tomo, el texto íntegro de la hermosa conferencia que sobre "Los ritmos en la música cubana" mercedara en el seno del Club, el doctor Eduardo Sánchez de Fuentes, Vicepresidente del mismo e ilustre musicólogo cubano, iniciador del Congreso Internacional de Música, próximo a celebrarse por la Academia Nacional de Artes y Letras.

La parte artística de este libro en prensa, ha sido confiada a otro prestigioso miembro del Club, el artista señor Esteban Valderrama.

"El Arte y la Literatura en Cuba"; esmeradamente impreso y avalorado por la cooperación de nuestros intelectuales más representativos, constituirá un bello exponente de nuestra cultura artística. Circulará absolutamente gratis por los principales Centros de cultura de Europa y América y se enviará asimismo, a los miembros del Club.

Hasta después de publicado este libro, el Club Cubano de Bellas Artes, no reanudará su serie de conferencias en el Salón de Actos de la Cruz Roja Nacional. Corresponderá el primer turno a "Arte Arquitectónico" a cargo del señor César E. Guerra Massaguer, Bibliotecario del Colegio de Arquitectos y autor de su proyecto de edificio.

EL COMITE DE DAMAS DEL SALVADOR

El sábado, como estaba anunciado, se celebró, la junta general del Comité de Damas Protectoras de la Escuela Nocturna "El Salvador".

Por unanimidad fué reelecta la Directiva anterior con ligeros cambios provechosos, en la siguiente forma:

Presidente de honor: Elena Herrera, viuda de Cárdenas.

Presidenta efectiva: Consuelo Morillo de Govantes.

Vicepresidenta: Guillermina Portela.

Secretaría: Rafaela Mederos Fernández.

Vice Secretaria: Gloria Pedro.

Tesorera: Amelia Portela.

Vice tesorera: Carolina Zayas.

La lista de los vocales para darla completa la daremos a conocer próximamente.

Los acuerdos tomados por el Comité de Damas son lo ssiguientes:

Celebrar el próximo día 19 de marzo, una fiesta en la Escuela como homenaje al Padre Viera, notable fundador de la misma, que celebra su santo. Los niños tomarán parte principal en la misma y les será servido después de la misa un espléndido desayuno.

Acordaron asimismo saludar al nuevo Administrador Diocesano, Monseñor Ruiz y rogarle que haga una visita a la Escuela Parroquial.

Y por último, acudir a las autoridades competentes para que éstas hermoseen un poco el parque situado frente a la Iglesia y cuiden del orden y ornato del mismo.

Felicitamos efusivamente al Comité de "Damas", reelecto y le deseamos tantos éxitos en lo futuro como los obtenidos hasta el presente.

El Rev. Padre Viera y la Presidenta, nuestra querida compañera Consuelo Morillo de Govantes, nos piden que hagamos constar su agradecimiento a la prensa por la ayuda prestada para los distintos repartos celebrados durante los días de Navidad.

LOS ASTURIANOS, ¿QUE?

Cuál es su psicología verdadera? Qué les distingue del resto de las demás personas? Acaso nunca se definió con tanto acierto la idiosincrasia astur como la define Pérez de Ayala. Según el insigne escritor, el asturiano es un "Tipo sintético y armónico de español, con todas las virtudes españolas ingénitas, además de las propias y antecedentes, y todos los vicios españoles... menos uno. Porque los moros no asentaron ni se mezclaron en Asturias, como en la mayor parte de España, donde dejaron de reliquia buen caudal de sangre espesa y morosa. Pero en Asturias no se conoce la pereza mora, que alguien designa como pereza española."

Las características de Asturias, de Santander, de las Vascongadas, de Galicia, de Andalucía, están expuestas en "España la Ignorada", la Obra de mayor importancia para un español que se precie de conocer lo suyo, para que no lo apabullen.

Pídala a su librero, lector.

PARA CURAR UN RESFRIADO EN UN DIA, tómese LAXATIVO BROMO QUININA. El boticario devolverá el dinero si no le cura. La firma de E. W. GROVE se halla en cada cajita.

DR. A. G. CASARIEGO
Catedrático por oposición de la Facultad de Medicina. Vías Urinarias, Enfermedades de señoras y de la sangre. Consultas de 2 a 6. Neptuno, 125.
C 9067 Alt Ind 7 oc

DR. J. GURRI AGUILERA
Especialista en Enfermedades de Niños de los Hospitales de París.
Virtudes 107. De 2 a 4
Teléfono M-5494
Particular M 213, Vedado
Teléfono F-4385

POLVOS DE ABISINIA
EXIBARD
Sin Opio ni Morfina
Muy eficaces contra
ASMA
Catarro — Opresión
35 Años de Buen Éxito. — Rad. Cruz Plata.
H. PERRÉ, BLOTIÈRE & Cie
6, rue Dombasle
PARIS
TODAS FARMACIAS

Agar-Lac
LA SALUD BOYANTE
sólo es posible cuando el cuerpo funciona regularmente y con propiedad. Para gozar de completa salud, ayude a la Naturaleza, tomando al acostarse AGAR-LAC, el laxante suave y moderado

IMPRESIONES ORIENTALES

ANTILLA

El pintoresco y hospitalario pueblo de Antilla, cuyo novel Ayuntamiento acaba de inaugurarse hace algunas horas solamente, ha de ser, sin duda alguna uno de los pueblos llamados a ocupar rango preferente entre las modernas poblaciones de la República.

El nuevo Consistorio antillano, integrado por hombres de la más alta solvencia moral, promete días de gloria a esta región encantadora, cuyo puerto, uno de los mejores de Cuba exportó durante el pasado año 1922 azúcares por valor de TREINTA MILLONES DE PESOS ($30,000.000.00) y a pesar de la baja sufrida en 1924 hay razones poderosas para creer que durante el presente año 1925 su volumen de negocios y exportaciones sobrepase a las cifras fantásticas anotadas anteriormente.

Durante el año 1923, TRESCIENTOS SEIS BUQUES ZARPARON del puerto de Antilla para puertos de Estados Unidos y durante el pasado año 1924, algo menor en movimiento de exportación el número de buques despachados fué de 279.

Hace solamente diez años que lo que es hoy una población de 1,500 edificios modernos contaba solamente con unas cuantas casitas de guano. En la actualidad Antilla cuenta con una densidad de población de más de cinco mil habitantes y su término municipal se eleva a unos treinta mil vecinos.

La estación de Antilla es Terminal de la Cuba Railroad Company, y en sus vastos almacenes de enorme tráfico, van llegando a diario los azúcares de los 17 poderosos centrales que radican en su jurisdicción.

Cuenta con una planta eléctrica muy eficiente, comunicación telegráfica y telefónica, Cámara de Comercio, servicio directo de vapores con los Estados Unidos y diario con la Habana y el resto de la isla, agencias de las más importantes empresas de los Estados Unidos y Cuba, un buen teatro, hermosos centros de cultura, Unión Club, Club Ateneas, Centro Español y varias Agencias Consulares, entre otras las de Estados Unidos, Inglaterra y Haití.

El Hotel "Antilla", uno de los mejores de Cuba, está en condiciones de ofrecer al viajero todo el confort apetecible. Este hotel es propiedad de la Cuba Railroad Company y a su frente se encuentra su muy amable y competente administrador señor Mario Cruz.

El pueblo de Antilla ha de ser dentro de pocos años un poderoso rival de las mejores ciudades y puertos de la República.

En ese sentido mucho se espera de la futura administración de su honorable Ayuntamiento.

Antilla, Enero de 1925.

P. Fernández Abeza

Redactor Corresponsal.

NOTAS PERSONALES

EL DR. VICENTE QUERALT

Nos comunica atentamente nuestro querido amigo el joven y notable cirujano doctor Vicente Queralt, perteneciente al cuerpo facultativo de la Quinta de Dependientes, haber trasladado su residencia particular para la calle Sola y Luis Estevez, (Reparto Santos Suárez).

También nos dice el doctor Queralt, que dará sus consultas en la calle Alejandro Ramírez, núm. 10, bajos.

Todo lo cual publicamos con mucho gusto, para conocimiento de sus numerosos amigos y clientes.

ALUMNA MODELO

En los exámenes verificados el día 26 del corriente en los salones del Liceo de Guanabacoa, obtuvo el premio de profesora de piano, la estudiosa y agraciada señorita Adela María Arrondo, alumna que por sus envidiables aptitudes para la música, es orgullo de su profesor el señor Mateu. Esta joven en años anteriores logró alcanzar siempre en todos los exámenes la nota de sobresaliente.

Con tal motivo, felicitamos no sólo a la aludida señorita, sino que extendemos nuestro parabién a su señor padre el amigo Manuel Arrondo y al prestigioso profesor Mateu.

CIENFUEGOS YACHT CLUB

Por virtud de las elecciones reglamentarias celebradas en el edificio social del Cienfuegos Yacht Slub el día 26 del pasado, ha quedado constituída la Junta Directiva del mismo en la forma siguiente:

Presidente: Sr. Pedro A. Aragonés; Vice-Presidente: Dr. Felipe Silva Fernández; Comodoro: Dr. Juan Silva Fernández; Vice-Comodoro: Sr. Alberto F. Nufer; Tesorero: Sr. Fernando Campa; Vice-Tesorero: Sr. Andrés Díaz de Villegas; Secretario: Sr. José Ramón Montalvo; Vice-Secretario: Dr. Mario A. Trujillo.

Comité de la Casa: Dr. Carlos O. Hernández, Sr. Eduardo Chávez, Dr. Regino de la Arena, Dr. Enrique Figueroa, Sr. Luis Emilio Hernández.

Comité de Regatas: Dr. Leonardo Delfín, Sr. Venancio García, Sr. Fernando Villapol, Sr. Earl A. Graham y Dr. Diego Montalvo.

Prosperidades le deseamos a la simpática sociedad de la Perla del Sur

TRATAMIENTO MEDICO
del Cancer, Lupus, Herpes, Eczemas y toda clase de Ulceras y tumores
MONSERRATE No. 41. CONSULTAS DE 1 a 4.
Especial para los pobres de 3 y media a 4.

PARA REGALOS
Las más selectas y mejores flores son las de "EL CLAVEL"
Bouquets para novias y ramos de tornaboda desde $5.00 al de mejor calidad.
Cestos de miembros, Caja de flores y Ramos artísticos para regalos y felicitaciones desde $5.00 en adelante.
Arpas, Herraduras y Liras preciosas para regalar a las artistas, de $10.00 a la más valiosa.
Banderas, Escudos, Estrellas y letreros de flores naturales para artistas y actos patrióticos, desde $20.00.
Enviamos flores a la Habana, al interior de la Isla y a cualquier parte del mundo.

FLORES Y CORONAS
Hacemos adornos de Iglesias y de casas para bodas y fiestas desde el más sencillo y barato al mejor y más extraordinario.
Centros de mesa artísticos y originales para comidas y banquetes desde $3.00 en adelante.
Especialidad en ofrendas fúnebres de Coronas, Cruces, Cojines y Columnas tronchadas, desde $5.00 a la más suntuosa.
Cruces-Sudario para colocar sobre el féretro, ofrenda muy fúnebre y del mejor efecto, desde $20.00 hasta $75.00 y $100.00 una.
Sudario de tul para cubrir el féretro tapizado de flores selectas y escogidas, de $100.00 hasta $250.00 uno.

VISITENOS O HAGA SUS PEDIDOS POR TELEFONO
JARDIN "EL CLAVEL"
ARMAND Y HERMANO
General Lee y S. Julio. - Telfs. FO-7238 FO-7029 FO-7937 F-3587 - Marianao
REMITIMOS CATALOGO GRATIS

ANTIGUA DE PELLÓN
BILLETES DE LOTERÍA
A los Colectores: no vendan sus colecturías sin conocer antes nuestro precio.
Servimos con prontitud las órdenes del Interior, al tipo más barato de plaza.

PEÑA Y VEGA
Ave. del Brasil 16 ANTES → SAN IGNACIO Y TTE REY

VALDA

EVITANSE
TRATANSE
CURANSE
TODAS LAS ENFERMEDADES
DE LAS
Vias Respiratorias
con el empleo de las
PASTILLAS VALDA
ANTISÉPTICAS
Pero no se responde del éxito sino empleando
LAS VERDADERAS
PASTILLAS VALDA
EXIJANSE PUES
en todas las farmacias
en CAJAS con el nombre
VALDA
en la tapa.
SE VENDEN
en todas las farmacias
y droguerias

VALDA

HERIDAS
Cortaduras y erupciones de la piel en general
Unguentine hace desaparecer el dolor.
Rápida cicatrización.
No deja marca.
Compre un Tubo hoy.
En las Farmacias Pida muestra gratis a The Norwich Pharmacal Co. (Export Dept.) New York, E. U. A.
UNGUENTINE
¡en seguida!

SANATORIO "DR. PEREZ-VENTO"
Enfermedades nerviosas y mentales. Para Sras. exclusivamente.
Calle Barreto, número 62, Guanabacoa.

POR LOS JUZGADOS DE INSTRUCCION

PRINCIPIO DE INCENDIO

Casi a las diez de la mañana de ayer se desarrolló un principio de incendio, cuando un carro-tanque de la West India Oil Refining Cº estaba estacionado frente a un garage, en la calle de Sol, en momentos en que servía a aquel establecimiento de este combustible.

Fué sofocado por el material de Cuartel de Bomberos que radica en Dragones.

El teniente Robledo, de la Segunda Estación de Policía se constituyó en el café sito en Sol y Oficios, en donde Eladio Novoa y Morgan, español, de treinta y dos años de edad, del comercio y vecino de Sol, número 2, declaró que, hallándose el carro de la West India frente al garage que existe en la calle de Sol, número 15 y medio, propiedad de Gerardo Rodríguez Alvarez, español, de cuarenta y dos años de edad, del comercio y vecino del mismo domicilio que él, vió cuando al carrero del mismo, Manuel Castaño y López, de cuarenta años de edad y vecino de Reforma, 12, se le incendió el embudo de uso para el despacho, el cual dejó caer al suelo, evitando así que el tanque del carro se incendiara; y que no sabe cómo ocurriera esto.

Finalmente manifestó el dueño del garage, Eladio Novoa, que las llamas destruyeron parte del mostrador de madera, una mampara y el fuelle de un auto en storage, todo lo que estima en la cantidad de cuarenta pesos.

ARROLLADO POR UN OMNIBUS

Conducido por el vigilante número 1442, fué asistido ayer en el Centro de Socorro del Primer Distrito, por el doctor Boudet, José Capote, cubano, de cincuenta y nueve años de edad y vecino de Presidente Zayas, número 53, después de haber sido recogido del pavimento en las calles de P. Pérez y Presidente Zayas, en donde lo arrolló, según dijo el lesionado, una guagua pintada de verde y de la compañía "Cuba".

Se le apreciaron las siguientes heridas: contusión de segundo grado, y herida contusa en la región malar derecha; otra de igual naturaleza en la comisura ocular externa, con hemorragia conjuntival en el mismo lado; contusión en el tercio medio de la región occípito frontal y contusiones diseminadas por todo el cuerpo.

Agregó el lesionado que el accidente tuvo lugar próximamente a las doce del día de ayer; que no pudo reconocer al chauffeur, quien se dió a la fuga.

El paciente fué trasladado, a petición suya, a la casa de salud "La Purísima".

SUICIDIO FRUSTRADO

En el Hospital Municipal de Emergencias, fué asistido ayer, por el médico de guardia doctor Biosca, Félix Fernández s. o. a., de veinte años de edad, jornalero, de la raza negra y vecino de Salud, 175, el cual, según pudo declarar a la policía de la Séptima Estación, trató de suicidarse echándose al cuello un lazo escurridizo, que antes ató a una viga; hecho que sucedió al fondo de la casa Soledad, número 46.

Se le apreciaron en dicho hospital, escoriaciones en forma circular en la región supra estoidal y síntomas de asfixia.

Se ocuparon dos cartas, escritas de su puño y letra, en las que manifestaba su resolución de privarse de la vida por hallarse imposibilitado de atender a su madre enferma, por falta de recursos.

OTRO SUICIDIO FRUSTRADO

Ayer también trató de poner fin a su existencia Isabel Colina Rivero, de la raza negra, de Camagüey, de dieciocho años de edad y vecina de Figuras, 6.

Fué asistida así mismo en el Hospital Municipal de Emergencias, de quemaduras graves de primero, segundo y tercer grado, diseminadas por todo el cuerpo.

A la policía de la Sexta Estación declaró que, hallándose aburrida de vivir, determinó matarse, rociándose los vestidos con alcohol y prendiéndose fuego, en su domicilio.

ACCIDENTE FERROVIARIO

Fué conducido por el vigilante número 1026, de la Octava Estación, al Hospital Municipal, Celestino Martínez, s .o. a., mestizo, sin domicilio conocido, el cual fué recogido de las paralelas del ferrocarril del Oeste, frente al Mercado Unico, en donde por haberse introducido debajo de una fragata del convoy, fué gravemente lesionado en una pierna.

Se le asistió por el doctor Valdés Lafont, de una herida por avulsión interesando todos los tejidos, incluso el oseo del pie derecho, y contusiones y desgarraduras por todo el cuerpo, presentando fenómenos de schock traumático.

Dijo que había tenido lugar el accidente como a la una y quince, Bartolomé Amenguado y Caños, albañil y vecino de San José 166, siendo este sujeto quien avisara a la policía.

MENOR LESIONADO

En el Hospital Municipal fué asistido ayer por el doctor Valdés Lafón, el menor de cinco años de edad Armando Vidal, vecino de Zanja, 128-B, de una contusión con hematoma en el tercio inferior de la pierna izquierda, herida que dijo se causó al caer de una escalera en su propio domicilio.

DESAPARECIDO

A la policía denunció ayer Rafaela Castañeda y de la Nuez, de la raza negra, natural de Güira de Melena, de cuarenta y nueve años de edad y vecina de Aguilera, número 88, que desde el día 31 de enero próximo pasado falta de su domicilio su esposo, Justo Manuel Rivero y Rojas, y teme que alguna desgracia puede haberle ocurrido.

DENUNCIA POR ESTAFA

Acompañado del vigilante número 1368 se personó ayer en la Sexta Estación de Policía Manuel Cabrera y García, de cuarenta años de edad y vecino de Acosta, 43, para, en su carácter de gerente de la razón social Cabrera y Cía., S. en C., del comercio de esta plaza, denunciar a Evaristo Seijó dueño de la bodega establecida en Gloria, 142, hasta hace poco, de un delito que él considera de estafa.

Manifestó el declarante que en 21 de enero último hubo de servir a Seijó mercancías por valor de sesenta y cuatro pesos, y que habiendo tratado repetidas veces de hacer efectiva la cuenta, sin que lo lograra, fué últimamente informado por el dependiente de la bodega que ésta había sido traspasada en venta por escritura pública en 31 del propio mes.

Que se considera, por tal motivo, perjudicado en la suma expresada.

PROCESADO

El Juzgado de Instrucción de la Sección Tercera dictó auto de procesamiento en el día de ayer, a causa de estafa, contra Pedro J. Roig y Roig, señalándole la suma de mil pesos para poder gozar de libertad provisional.

EN LIBERTAD

Ayer mañana, al llegar al Juzgado de Instrucción de la Sección 4ª las diligencias incoadas por las lesiones inferidas al mestizo Rafael Alonso Rico, anteanoche en la calle de San Mariano, entre San Antonio y José A. Saco, por un individuo que vengó así las procacidades del herido con dos sirvientes españolas, con las que tranquilamente conversaba, el recto juez licenciado Saladrigas, ordenó fuera puestas en libertad inmediatamente las dos jóvenes sirvientes Gumersinda Méndez Fernández y Josefa Curros Tallado, que se hallaban en el Vivac, por orden del juez de guardia anteanoche, doctor Rivas.

La policía Judicial ha recibido órdenes de investigar el hecho, y detener al autor de las heridas a Alonso Rico.

TRATO DE SUICIDARSE

En uno de los patios interiores de la casa de salud "Covadonga", fué hallado por Juan Antonio Cortés López, que se encuentra enfermo, un individuo tendido en el suelo, con una terrible herida en el cuello.

Avisado el médico de guardia, doctor Broderman, reconoció al herido que declaró nombrarse Fortunato Eguiluz e Ibarguengoitia, español, vecino de Malecón, 35, el cuel presentaba una herida incisa a lo largo del cuello, que secciona los tejidos, siendo su estado de gravedad.

Fortunato Eguiluz, hermano de Emilio y pelotari como éste, se hallaba recluído desde hace días en la Covadonga, pabellón de enfermedades nerviosas, por padecer de una fuerte excitación nerviosa, que le impedía en absoluto el descanso. Desesperado por no poder hallar descanso, en un momento de excitación abandonó el pabellón dándose un tajo en el cuello con una navaja, que fué ocupada.

A última hora nos informan que el estado del herido es satisfactorio, dentro de la gravedad de la herida.

SE CAYO JUGANDO A LA PELOTA

Jugando a la pelota, frente a su domicilio, Trespalacios, 23, se cayó al suelo fracturándose la pierna derecha Juan Gabaldé Mascaró, español, de dieciséis años.

ROSARIO OLVIDADO

En un automóvil que tomó en Obrapía y Aguiar, dirigiéndose al Vedado, dejó olvidado un rosario de oro, valuado en ciento cincuenta pesos, José A. Pla, vecino de Cárdenas, 21.

Denunció el hecho en la Sección de Expertos.

AL MUDARLE LE DESVALIJARON

Felipe Pagés Zaldívar, de treinta y nueve años de edad y vecino de Santa Catalina, 19, utilizó para mudarse de casa los servicios de la agencia de mudadas de Oscar Díaz, de 10 de Octubre, 565, y al terminar la mudanza, notó la falta de prendas por valor de sesenta pesos y ochenta pesos en efectivo.

SE PRESENTO AL JUZGADO CAF LOS SOUTO

Carlos Souto y Algerich, autor de la muerte de Juan de Juanes, ocurrida hace varios meses, encontrándose ambos en el Oriental Bar, al lado del Hotel Telégrafo, se presentó ayer ante el juez de Instrucción de la Cección Segunda que conoce de dicha causa, para responder de los cargos que contra él se hacen.

En dicho Juzgado, escribanía del señor Eduardo Chaple, le fué leído al acusado el auto de procesamiento por el cual quedaba detenido con exclusión de toda fianza.

El señor Souto se abstuvo de hacer declaración alguna, ingresando ayer mismo en el Vivac.

Por conducto de su abogado hizo constar que en ningún momento había estado ausente de la Habana, no habiéndose presentado antes a causa del delicado estado de salud en que su señora madre se encontraba

PADECE UD. DEL ESTOMAGO?
¿HACE USTED MALAS DIGESTIONES?
Pruebe durante una semana solamente de tomar en las comidas
AGUA DE
MONDARIZ
y le garantizamos que encontrará alivio a sus padecimientos.
De venta en todas las farmacias, tiendas de víveres, cafés y hoteles.
Unicos Receptores: J. CALLE & Co., S. en C.
Oficios 12 y 14. Teléfono A-5580.

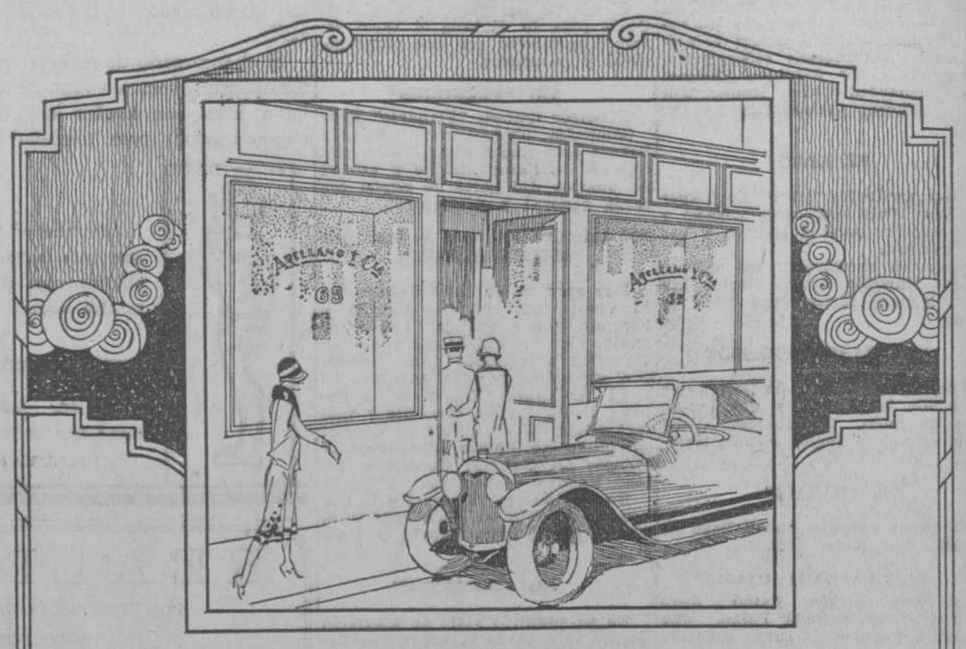

Ponemos en conocimiento del público en general, que el Jueves 5 de Febrero abriremos una nueva casa en la calle de J. C. Zenea (Neptuno) 65 entre Galiano y San Nicolás, donde podrán encontrar los mismos artículos, precios y buen servicio que en nuestra casa principal de Marta Abreu (Amargura) y Habana.

Neveras "CRYSTAL"
Neveras "MAJESTIC"
Cocinas de Gas "A-B"
Cocinas de estufina "VAPO"
Calentadores "HUMPHREY"
Maquinas de lavar "SAVAGE"
Accesorios de Baño
Gabinetes y Mesas de Cocina

ARELLANO Y CIA
CASA PRINCIPAL: MARTA ABREU (AMARGURA) Y HABANA TEL. A 3329
SUCURSAL: J. C. ZENEA (NEPTUNO) Nº 65 TEL. M 7520
HABANA

DECAIDO
sin Vigor ni Energias, Triste, Tímido, Irritable, Soñoliento, Débil, Neurasténico, Incapaz para su Trabajo Fisico y Mental, fortifique su sistema con el probado y conocido tónico
Cordial de Cerebrina del Dr. Ulrici
Ulrici Medicine Co., Inc.
NEW YORK

FOLLETIN 108

RULTABOS

Novela en tres partes

Por

JULES MARY

TERCERA PARTE

(De venta en la Librería "La Moderna Poesía", Pi y Margall, (antes Obispo) núms. 156 y 157.)

(Continúa)

La abrieron. Estaba completamente vacía.

El hombre que mató a Manleón, sacó los papeles o los billetes de banco mientras huía y arrojó luego la cartera, para no conservar un objeto comprometedor. Si no robó el reloj y el portamonedas fué, sin duda, porque le faltó tiempo, porque temía ser sorprendido.

En el paseo de la Reina, acaban de tender a Manleón en su lecho.

III

UNA COMPLICACION IMPREVISTA

La justicia no perdía tiempo. Al día siguiente, por la mañana, se presentaba en el hotel Manleón.

Una nota de la Prefectura de Policía enteró al juzgado de los servicios que Gaspar de Manleón había intentado prestar en aquellos últimos tiempos. Manleón, concurrente asiduo a todos los garitos, tenía un expediente en la Prefectura. Había sido sorprendido con frecuencia en compañía de individuos sospechosos, y Juan Blandín dió detalles. Parecía evidente que el asesinato era cosa de Cartucho, o de su cuadrilla. Sin embargo, no tenía la certidumbre. La justicia confiaba en que, examinando los papeles de la víctima, encontraría quizás un indicio que la pusiera sobre la pista.

El departamento de Gaspar en el hotel se componía de tres elegantes habitaciones: una alcoba, un salón y un espacioso gabinete que era la estancia en que solía permanecer con preferencia.

El registro en la alcoba y en el salón no dió ningun resultado.

No sucedió lo mismo en el gabinete.

Los cajones del escritorio estaban cerrados con llave.

El comisario, que había ido a hacer este registro, los abrió en presencia de Bastiana.

Ya había observado en la chimenea señales de papeles quemados recientemente.

Este detalle le llamó la atención.

Los papeles encontrados en los cajones fueron desparramándose, todos revueltos, sobre el escritorio, y el comisario se fijó en un sobre cuidadosamente sellado con las armas de Gaspar de Manleón y en el que se leía lo siguiente:

"Para entregar a la policía, en el caso de que yo muera de una muerte que parezca sospechosa."

El magistrado rompió el sobre sin vacilar.

Dentro encontró dos cartas.

La primera decía:

"He previsto que podía morir de muerte violenta... y que no sería extraña a esta muerte la posesión de cierto autógrafo. Sin acusar a nadie, someto, sin embargo, esta sospecha, a las reflexiones de usted y a su experiencia".

El magistrado leyó la segunda carta, que no era otra, ya se recordará, que la reproducción fotográfica de las líneas firmadas por Senoncourt, aquellas terribles líneas que comenzaman así:

"Yo, Roberto Alberto, duque de Senoncourt, reconozco haberme conducido con Gaspar de Manleón como un hombre sin honor ni lealtad..."

Este fué un descubrimiento precioso, pero que dejó perplejo al comisario. El asunto tomaba proporciones inesperadas. De él podía resultar un escándalo enorme. En seguida dió cuenta de todo a sus jefes.

El señor de Bournoiseau era el encargado del sumario con motivo del asesinato de Gaspar de Manleón.

El señor de Bournoiseau conocía al duque de Senoncourt.

Al oír las primeras explicaciones del comisario de policía, y al leer las cartas que éste le entregara, se estremeció.

—¡Esto es imposible! ¡Semejante sospecha es indigna!

—El señor juez observará que no es una sospecha, es una acusación en toda regla, en la que apenas hay una reticencia.

—Esta bien... Consultaré...

Siguió a esto una conferencia de los magistrados, tras la cual se celebró otra segunda entrevista, en el despacho del prefecto de policía.

Se juzgó imposible no interrogar a Senoncourt acerca de aquellas cartas, de su procedencia, de la acusación de Gaspar, y de sus relaciones antiguas o recientes con este último.

Pero aconsejaron al señor de Bournoiseau que procediese con la mayor prudencia, por lo que el juez no quiso citar a Senoncourt a su despacho, sino que se presentó inopinadamente en la calle de Murillo, el jueves a eso de las once y media, es decir al día siguiente de la muerte de Gaspar.

El magistrado se había hecho acompañar de dos agentes, pero éstos no debían presentarse como no los llamara el señor de Bournoiseau.

Tenían la consigna de no salir de su coche hasta nueva orden.

Volvamos unas cuantas horas atrás.

La víspera, Cartucho cumplió su amenaza. Castigó a Gaspar por su traición. Con su larga melena y su larga barba blanca de anciano venerable, siguió a Gaspar desde el paseo de la Reina hasta la calle de Murillo. Esperó a que saliera, y en el parque de Monceau, gracias a la niebla, se acercó a él. Manleón no le vió, ni siquiera sintió que se aproximaba la muerte. Fué una cosa instantánea. Y se desplomó.

Cartucho se alejaba rapidamente, cuando su espíritu práctico fué asaltado por una idea.

Manleón tendría dinero seguramente. ¿Por qué no aprovecharlo?

Con mano hábil registra el cuerpo, coge la cartera, se aleja de nuevo y, mientras anda, saca todos los papeles de la cartera y arroja ésta, por prudencia.

Hasta llegar a su casa, calle de Greneta, unas horas después, no examina estos papeles, y en el primer momento sufre un gran desencanto.

—¡Ni un pápiro!... ¡Ni siquiera un billete falso!... ¡nada!

Y va a quemar todas aquellas cosas inútiles, cuando atrae su atención la carta de Senoncourt. La lee. Su rostro se ilumina.

—¡Demonio! ¡demonio! ¡Un tesoro!... ¡Un verdadero tesoro...! No hagamos tonterías.

Reflexionó.

—¿Por qué esta carta, que tiene más de tres años de fecha, se encuentra hoy en la cartera de Manleón, en el momento en que sale de visitar al duque con el cual,—me lo ha contado Gaspar,—estaba reñido?

Cartucho no hacía nada a la ligera. Así que reflexionó bien, que estudió bien el pro y el contra, llegó a la siguiente conclusión:

—Manlen quiso sacar dinero por esta carta... ¿Vió al duque? ¿No lo vió? Si no le vió, es natural que no dejara el papel... Pero, ¿y si le vi?... ¿Será que el uno pidió y el otro ofreció?... ¿Qué pediría Manleón?... ¿Qué ofrecería el duque?... Este es muy rico... no ha debido de negarse a pagar, aun cuando se tratara de una cantidad crecida, muy crecida... Entonces, ¿por qué Manleón se llevaba esta carta?

Estuvo muy perplejo, parte de la noche.

Por la mañana se dijo:

—¿Y si yo me presentase en casa del duque, de parte de Manleón, anunciándole que éste se remite a su generosidad?... Sería un golpe soberbio... Entrego la carta, me embolso la pasta y me largo a Bélgica... En Bruselas se vive tan bien como en París, y a mí siempre me han gustado los viajes. Pero... ¿es posible hacer esto?

Se vistió rápidamente y bajó, para ir a comprar los periódicos de la mañana, en un kiosco del boulevard de Strassburg.

Los leyó en el reservado de la chocolatería. Y su inquietud aumentó.

Aún no eran numerosos los detalles sobre el crimen del parque de Monceau, ni podían serlo, pero todos los periódicos, casi sin excepción, hablaba de él. Era indudable que aquella mañana Senoncourt se habría enterado de lo ocurrido, como todo el mundo.

De modo, que todos sus planes de ir a la calle de Murillo, se venían al suelo.

—Es una ocasión perdida,—murmuró,—y que hubiese dado mejores resultados que el hacer competencia al Banco de Francia.

¿Conservaría aquella carta?..... ¡Imposible! Si le prendían no podría explicar su procedencia.

¿La destruiría? Pensó hacerlo. Y ya había encendido una cerilla, cuando una repentina reflexión le hizo detenerse.

Acababa de acordarse de Rultabos, recogido en otro tiempo por Senoncourt y que, sin duda, experimentaría una gran satisfacción si podía devolver aquella carta al hombre a quien debía tanto...

Se encogió de hombros, con su gesto habitual.

—Ya que no puede producirme ni cuatro sueldos, que por lo menos le sea útil a alguien...

Créalo!

No es la edad lo que cuenta sino el fondo de reserva en su salud

Muchos hombres vemos de 45, 50, 60 años de edad que parecen poseídos de la energía de un hombre joven.

En cambio hay hombres ya viejos apenas llegados a medio camino de la vida! Lo cual prueba que el hombre que sabe cuidarse es el que goza de la vida. A él no le espantan los años, desechando la idea de que el hombre se hace inútil a medida que avanza la segunda mitad de la vida. Rehabilite sus energías. Reconstruya ese fondo de reserva. Detenga la vejez prematura.

Tome **Emulsión de Scott,** puro alimento concentrado, verdadero reconstituyente sin el engañoso estímulo de medicamentos alcoholizados. Ningún tónico supera a la

Emulsion de Scott

Las Trenzas Fueron

en un tiempo el orgullo de las mujeres.

En todas las épocas el peinado ha sido el exponente de la moda. Una cabellera sana y abundante es indispensable para un buen arreglo de la cabeza. Usando peines apropiados es facil robustecer el cabello.

Los peines Ace, por lo bien pulimentados, ni tiran ni arrancan el pelo. Son asépticos, no absorben grasas ni impurezas. No lastiman el cuero cabelludo.

American Hard Rubber Co.
Apartado 2098 *Habana*

Ace para Peinarse

GINEBRA AROMATICA DE WOLFE

LA UNICA LEGITIMA

Importadores Exclusivos

: : en la República : :

PRASSE & CO.

Teléfono A-1694 - Obrapía, 18 - Habana

SE ALQUILA

En el mas bello edificio de la Habana, se alquila una hermosa planta baja, con mas de 800 metros de superficie, lujosamente decorada, con mostradores, columnas y escaleras de mármol, adaptada propiamente para un Banco o Empresa de importancia; cuenta además con un sótano con mas de tres metros de puntal y de la misma extensión de dicha planta con ventilación y luz natural suficiente para adaptarlo de igual modo a Oficinas o almacen de cualquie clase de mercancías. Dicho edificio está situado en una de las mejores esquinas del barrio comercial. En el propio edificio se alquilan amplios y ventilados departamentos para Oficinas a precios muy moderados. Puede verse a todas horas.

Edificio de la

COMPAÑIA CUBANA DE ACCIDENTES

Amargura No. 11

C966 6d-31

Para el reumatismo y la neuralgia use **MUSTEROLE** WILL NOT BLISTER

Centro Asturiano de la Habana

SECRETARIA

(Continuación de la Junta General ordinaria administrativa)

De orden del señor Presidente de la Junta General ordinaria administrativa correspondiente al cuarto trimestre de mil novecientos veinticuatro.

La Junta dará comienzo a las ocho de la noche, y para poder penetrar en el local en que se celebre será preciso, que el miércoles próximo, día cuatro de Febrero, continuará, en los salones del palacio del Centro Gallego, la celebración de la Junta General de Socios.

Habana, 31 de Enero de 1925.

Enrique Cima,
Secretario.

C1062 Alt. 2d-1

CASOS Y COSAS

HUMORADA

Sobre las casualidades
mucho se ha dicho. Bartrina,
Eusebio Blaco, Estremera,
Ramos Carrión, López Silva
y otros autores de fama,
ocasiones infinitas
han hablado del asunto,
unos buscando la risa,
otros tratándolo en serio,
según sus categorías.
Todos, con razón, les llaman:
"circunstancias imprevistas";
pero ninguno ha caído
en el **por qué** de las mismas,
lo que prueba que no existen,
aunque digan lo que digan.
El burro que—por ejemplo—
en aquella fabulilla
dicen que **tocó la flauta**
por casualidad, tenía
que haber visto el instrumento
y soplar; luego es mentira
eso de que la **tocara**
por casualidad. La vista
y el resuello del borrico
y la flauta allí caída
originaron el caso
aquel, si bien se examina.
Cuando un sujeto nos dice
"tienes una pesetica
por casualidad", dan ganas
de reventarle la crisma,
puesto que, si la tenemos
no será por la maldita
casualidad, sino porque
hemos tenido la dicha
de ganarla, o de encontrarla,
o, si acaso, de pedirla.
Para demostrar a ustedes
de una manera ciertísima
que es imposible que las
casualidades existan,
voy a relatar un caso
que presencié cierto día:
Se encuentran dos camaradas
una tarde en una esquina
y estas palabras se cruzan:
—¡Hola, Hernández!
—¡Hola, Misa!
—Hombre, chico, ¿tú te acuerdas
de que anteayer Pastoriza
nos dijo que había soñado
con un terremoto en Lima?
—Sí, ¿qué?
—Pues que ayer lo hubo
de verdad.
—¡No me lo digas!
—Sí, viejo; casualidades
que ocurren en esta vida.
—Que va, yo no estoy creyendo
en casualidades.
—Mira
en este diario lo dice.
—¿Que el diario da la noticia?
Entonces menos lo creo.
—¿Y por qué?
—Por la sencilla
razón de que "las **casua**-
lidades no están escritas".

Sergio ACEBAL.

CONFIDENTES íntimos de toda dama elegante son sus talismanes de seducción, entre los que destacan el

Jabón, la Colonia y los Polvos de Arroz

FLORES DEL CAMPO

Lo más moderno y de mejor tono

FLORALIA MADRID

Estación Terminal

MOVIMIENTO DE VIAJEROS Y OTRAS NOTICIAS

EL SUPERINTENDENTE DE ESCUELAS DE LA HABANA

Ayer tarde fué a San Antonio de los Baños el doctor Hernández Masip Superintendente de Escuelas de esta provincia, para presidir una junta de maestros de aquel Distrito Escolar.

GUILLERMO SANDOVAL

Respuesto lo bastante para empezar nuevamente su ardua labor el señor Guillermo Sandoval, Jefe de Despachadores de Trenes de Havana Central, regresó ayer a su oficina, lo que celebramos.

VIAJEROS QUE LLEGARON

Por distintos trenes llegaron de Santiago de Cuba: los representantes a la Cámara Luis Estrada, A. Portuondo, J. Dellunde; Nuevitas: Federico de Miranda representante a la Cámara; Caibarién: el doctor Wolter del Río; Camagüey: Luis Díaz Miranda; Central Senado: Alvarito Sánchez; Sopimpa: Celedonio García; Tiil Arriba: Evangelio Fernández; Colón: Baltazar García, los representantes a la Cámara Francisco Campo, Antonio de Armas; Palmarejo: Felipe San Pedro; Campo Florido: Inocente Reggi; Guinía de Miranda: Ricardo Gómez; Bainoa Pedro Luis Arocha, Jefe de aquella Estación del Ferrocarril; Guasimal: Fulgencio Cruz; Mocha: señora Clotilde Solís y familiares; Guano: Lorenzo Cerspo; Aguacate: doctor Raúl Antón y su señora, el doctor Marcelo Reyes y su señora, Cuca Martínez; Macagual: Gustavo Molinet; Cárdenas: doctor J. M. Verdeja, Francisco Comas, señora Comas de Garriga, la señora viuda de Reyes y su hija Conchita.

EL DIRECTOR DE "EL MUNDO"

Ayer regresó de Cienfuegos el señor Antonio González Mora, Director de nuestro colega "El Mundo", acompañado de su señora Andreita Ferrer.

EL GOBERNADOR DE ORIENTE

Llegó de Santiago de Cuba el Gobernador de aquella provincia, señor Barceló.

TREN A GUANE

Por éste tren fueron a Consolación del Sur: doctor Luis Piña y señora, la señorita Consuelo Núñez, el doctor Bernardo J. Crespo, Enrique Romero; San Diego de los Baños: Juan Bruno Piña, doctor José Cabarrouy; Pinar del Río: Francisco Gutiérrez y familiares, el oficial del Ejército Nacional: Filomeno Cobinza, M. Solarana, doctor Angel F. Guviedes y familiares; San Cristóbal: Castro Quintana, Javier Lamas, Pedro Carbonell; San Juan y Martínez: doctor Adriano Baster, Ovas: Manuel Sánchez.

ANTONIO MENDOZA

Del Central Cunagua regresó el señor Antonio G Mendoza.

UN ENFERMO

De Cárdenas y para ingresar en la quinta de salud "La Covadonga" llegó enfermo el joven Sindulfo Alvarez.

TREN A SANTIAGO DE CUBA

Por éste tren fueron a Sagua la Grande: Guillermo Sowers y Núñez y señora; Santa Clara: señorita Adela Machado; Santiago de Cuba: Luis H. de Mendoza, señorita María Teresa Estevez, señor Pérez Carmenate, Inspector General del Impuesto en aquella provincia, le acompañaba su familia, Carlos Brooks, Cecilio Márquez; Cárdenas: Germán Núñez, José Martínez Casado, Joaquín C. Millán y familiares, doctor Ramiro Pérez Maribona, Eduardo Castro; Esperanza: Justo Castro; Velasco: Antonio Caso y señora; Jaruco: el ingeniero Narciso Cuesta que atiende a la construcción del parque de aquél lugar, Frank Bolio; Colón: Juan Gerardo Valdés; Matanzas: Segundo Corvison, el ingeniero J. M. Garmendía, Santiago Agulón, doctor Zapata, el inspector de Comunicaciones Santiago Aguilar, Domingo Sardiñas, Rafael Gómez Forest, Hermes Moncallan; Campo Florido: señorita Fita Hernández; Nuevitas: H. Haul; Aguada de Pasajeros: José M. Figueras; Aguacate: Rafae. Rodríguez; Santo Domingo: doctor Barroso de Trinidad, acompañado de su señora; Perico: Cecilia Vega Ernestina Barreto; Ciego de Avila: Vicente Fuente; Taguasco: señorita Sarita Quintero.

HELIODORO GARCIA ROJAS

El inspector escolar doctor Heliodoro García Rojas, fué a Aguacate en funciones de su cargo.

JUAN PEDEMONTE

Del central Por Fuerza regresó el señor Juan Pedemonte, administrador de dicho central.

VIAJEROS QUE SALIERON

Por distintos trenes fueron a Jovellanos Eusebio Marrero y señora, Pura Balay, doctor Antonio Genovas de Zayas; Guara: el general Francisco Peraza y sus familiares; Jaruco: doctor Martín Casuso y Roque; Gabriel: el coronel Celestino Baizán y su hija la doctora Consuelo Baizán; Jagüey Grande: Francisco Llarena, Víctor G. Proaza, Luciano Yebra; Sagua la Grande: Pedro E. Cagiga; Caibarién: Rafael Izquierdo López y familiares; Cárdenas: Oscar Contreras, Luis Miro Enrique Valle, Oscar Rischest, S. J. Casablanca; Perico: Alejo Sotolongo y señora; Bolondrón: el alcalde municipal de aquel término, Miguel Fundora; Aguacate: Federico González; Bainoa: Valentín Mateo, fabricante de dulces, Vicente Millán y su señora e hijo Ruben.

LAS FIESTAS DE LA MOCHA

El movimiento de trenes entre Matanzas y la Mocha ha sido extraordinario.

De la Habana y otras localidades también concurrieron numerosos viajeros.

TREN DE SANTIAGO DE CUBA

Por éste tren que llegó con 12 minutos de retraso vinieron de Guantánamo: Martín Gurry Jr. y familiares; Camajuaní: señorita Alicia Núñez y su hermano Manolo; Matanzas: señorita Piloto, José Gaudy y señora, señora Margot Penichet y familiares, señora Juana Rodríguez de Padrón y su nija Onelia, Alfredo Heydrich y señora, el teniente Coronel Médico Jefe de Sanidad del Hospital Militar de Columbia Armando Guerrero, Ramón Sarria; Cruces. Oscar Vallejos; Sagua la Grande: viuda de Gounard y su hijo Celestino, Jose María González; Santiago de Cuba: José Bosch; Cárdenas: Antonio García; Colón: Fabila Martínez Godínez; Santa Clara: Manuel Amaro y su señora madre; Madruga: José García y la dama Carmen Vázquez y también de Guantánamo los inspectores de comunicaciones Jurado Cubas y José Ramón Pérez

Mata dolores

Dolores musculares por fatiga, golpes, calambres, contusiones; dolores agudos de reumatismo, sciática, neuralgia; dolores de garganta, de pecho, espalda, cintura, etc. A todos ellos aporta alivio y consuelo inmediato el famoso

Linimento de Sloan

¿Le Traerá la Dicha el Matrimonio?

Compre este producto. Rechace toda imitación.

¿SERÁ como en los cuentos de hadas, en que los contrayentes "vivieron muy felices" de ahí en adelante? ¿Será la bella y venturosa novia siempre venturosa y siempre bella?

¡Cuántas bodas se inician bajo el manto de armiño de la felicidad y terminan dolorosamente!

El matrimonio transforma a la mujer. Su nuevo estado le trae niños, deberes y obligaciones . . . y enfermedades. Si no se enfermara ¡cuán venturosa sería!

Los males comunes a las mujeres son fáciles de remediar. El Compuesto Vegetal de Lydia E. Pinkham, si se toma con regularidad y fielmente, quitará las jaquecas periódicas, los dolores en la espalda y en la parte baja del abdómen y la irregularidad en la menstruación. Prestará fuerzas para la ruda prueba del alumbramiento y ayudará a normalizar las funciones del organismo una vez que ha nacido la criatura.

Las señoras de edad, que conocen por experiencia los méritos excepcionales del Compuesto, saben que hace más de cincuenta años que esta medicina resulta una bendición para las mujeres que padecen achaques peculiares a su sexo. Es un remedio probado. Comience Ud. a tomarlo hoy mismo.

Un año sufrí de irregularidades en la menstruación. Vi un anuncio del Compuesto Vegetal de Lydia E. Pinkham, y habiéndolo probado, pronto sentí sus benéficos efectos. Hoy estoy completamente curada.

Ana Luisa Quevedo Pérez.
Estación F. C. Unidos, Zulueta, Cuba

Compuesto Vegetal De Lydia E. Pinkham

LYDIA E PINKHAM MEDICINE CO. LYNN, MASS.

Humphreys No. 24 es maravilloso para la Debilidad en general.

¡Qué Prefiere? ¿Vitalidad Ilimitada o Agotamiento?

¿INICIA Ud. la jornada diaria—de trabajo o de placer—con las fuerzas de reserva y la vitalidad que para eso se necesitan, o se siente constantemente cansado y sin ánimo de hacer nada?

La falta de fuerzas, la lasitud, el cansancio, el insomnio, la tendencia a fatigarse pronto y la debilidad nerviosa son indicaciones de que está Ud. perdiendo lo más precioso de la existencia: su vitalidad.

¡Escuche la advertencia de la Naturaleza! No puede Ud. sobrecargar su cerebro ni otros órganos vitales sin riesgo de perder la salud y las fuerzas.

Ayude Ud. a la Naturaleza con el Remedio Humphreys No. 24: las Pastillas Tónicas.

En todas las farmacias se vende el Remedio Humphreys No. 24: las Pastillas Tónicas. Si sigue Ud. cuidadosamente las instrucciones que se dan para usarlas, recobrará lo perdido, lo más importante de la existencia: la vitalidad.

GRATIS—Pida a su farmacéutico que le dé el Manual de Medicinas del Dr. Humphreys, para uso doméstico. Si no lo tiene, nosotros se lo enviaremos, a solicitud.

HUMPHREYS' HOMEO. MEDICINE CO
Williams and Ann Streets, New York, E. U. A.

No. 3-Cólico, Llanto desvelo de criaturas
No. 7-Tos, Resfriados, Bronquitis
No. 10-Dispepsia, debilidad del estómago
No. 14-Eczema Erupciones Erupciones
No. 24-Debilidad general. Tónico para

REMEDIOS DE HUMPHREYS

Anunciese y Suscríbase en el "Diario de la Marina"

HABANERAS

TRES BODAS AYER

POR LA MAÑANA

Ofelia Díaz Brito y Alberto Sala.

Con carácter íntimo.

En la mayor familiaridad.

Una boda celebrada ayer en las horas de la mañana.

Fueron los contrayentes la gentil y muy graciosa Ofelia Díaz Brito y el señor Alberto Sala.

Hermana la novia del distinguido doctor Augusto Díaz Brito.

Entre los testigos figuraban los señores Francisco Basterrechea y Víctor Campa.

Mis votos para los novios.

Son todos por su felicidad.

POR LA TARDE

Poupée Solar y Doriam Romero.

Al declinar de la tarde.

Otra boda ayer.

Con la bendición de la iglesia quedaron para siempre unidos en la gloria de su amor la señorita Poupée Sofía Solar y Herrera y el señor Doriam Otis Romero y Arias.

Ceremonia tres íntime celebrada en la casa de Mazón número 1, residencia de la novia con sus bellas hermanas, las hijas del pobre Antonio G. Solar y su esposa, Esperanza Herrera, la que fué mi amiga tan buena, inolvidable.

Encantadora, bajo las galas de las desposadas, la señorita Herrera.

Apuesto y simpático el novio.

Un joven distinguido.

Hijo del señor Bolívar S. Romero, amigo muy querido del cronista, a quien las atenciones de sus importantes negocios mantienen alejado hace tiempo de la Habana.

Ante una linda capillita engalanada con flores se efectuó la boda, siendo el padrino un periodista que goza de grande y bien ganada popularidad, el director de **Mercurio**, doctor Carlos E. Garrido, amigo y compañero queridísimo.

A su vez fué la madrina la distinguida señora Josie Arias de Romero.

Testigos.

Por la señorita Solar.

El doctor Rafael A. Moragas y el señor Carlos R. Bonnet.

Y el señor Franklin Romero como testigo del novio con el doctor José E. Zubizarreta.

¡Sean muy felices!

POR LA NOCHE

Conchita Pérez Moreno y Oscar Kramer.

Fué en el Angel.

La tercera de las bodas de ayer.

Ante el altar mayor de la bella iglesia hicieron solemne ratificación de sus juramentos de amor y de fidelidad Conchita Pérez Moreno, señorita interesantísima, y el joven Oscar Kramer y Armona.

La señorita Pérez Moreno, ataviada con sumo gusto, completaba sus galas nupciales con el ramo de mano.

Ramo precioso.

De un estilo novísimo.

Procedía del jardín El Fénix como regalo de la encantadora niña Bebita Aguilar y Porrúa.

Apadrinaron la boda el señor Roberto Kramer, padre del novio, y la señora Margarita Moreno de Pérez, madre de la desposada, de la que fueron testigos el doctor Rafael Arango Bustamante y los señores Armando Aguilar y Luís González del Real.

Por el novio.

Tres los testigos.

El doctor Pompilio Romagosa, el señor Darío Silva y el conocido profesor Eugenio Moreno.

Felicidades!

La mujer elegante, ha de ser grácil, esbelta, gentil, airosa. Su cuerpo debe mantener líneas de juventud, porque así lo manda la moda.

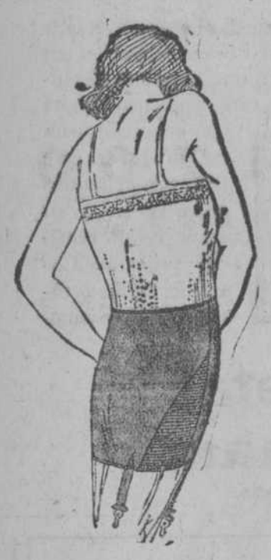

La elegancia de los atavíos a la moda, no está en ellos solamente. Por eso la Faja de

GOMA ELASTICA

ORIENTAL

BY Warner's

Es la preferida de la mujer elegante, porque es la que hace lucir mejor sus vestidos y mantiene su cuerpo con la gracia de la pubertad, la soltura juvenil y la gracia de los pocos años.

La Faja Oriental

No se oxida, no rasga ni rompe.

Pídala en su tienda.

No admita otra.

Distribuidores:

Castro y Ferreiro, Muralla 119, Habana.

DE MADRUGA

Enero 27.

MERECIDO HOMENAJE

El día primero del corriente mes de febrero cumplieron veinticinco años de ejercicio en el magisterio público en esta localidad las muy apreciables y dignísimas profesoras señoritas María Luisa Pardiñas Royero, y Dolores Díaz Lois—ambas profesoras enamoradas de su sacerdocio—en las aulas de la escuela número uno—siendo directora y profesora respectivamente en la escuela número uno de este municipio—su ejemplar actuación en el magisterio—su intachable conducta en la vida social han hecho de estas dignas profesoras calurosas y reiteradas felicitaciones por parte de las autoridades escolares que en distintas ocasiones han girado visitas a ese plantel.

Las profesoras de la localidad han acordado al conmemorar las bodas de plata de estas profesoras homenajearlas y dedicarles entre otras cosas preciosas y valiosas copas de plata cincelada que dichas estimadas profesoras sabrán agradecer por el estímulo que ello representa.

El día 31 del presente y por iniciativa de la señorita Dolores Díaz Lois, se celebró en nuestra iglesia parroquial una misa a la que concurrieron sus múltiples amistades, en acción de gracias por haberles concedido el altísimo, fuerzas físicas y morales suficientes para poder desempeñar durante 25 años el espinoso y patriótico ministerio de la instrucción pública, por donde han recibido el pan de la educación dos generaciones de cubanitas que admiran, respetan y veneran a sus dignas profesoras.

Al hacer esta reseña envío a tan distinguidas profesoras y amigas, mi felicitación con las muchas más que han de recibir y que tan justamente ganadas tienen.

CASTRO.

Corresponsal Especial.

ANTES DESPUES

de tomar las

PILDORAS ORIENTALES

Aún la mujer flaca, promueve el bello desarrollo de su busto si toma PILDORAS ORIENTALES.

Hermosean, embellecen y hacen atractivas a las damas.

TODAS LAS BOTICAS LAS VENDEN

Liquidamos por Reformas

Durante el mes de Febrero venderemos todas nuestras existencias de ropa, sedería y confecciones estrictamente a su verdadero costo.

Antes de hacer sus compras visite nuestra casa y verá que es una realidad lo que le decimos.

BOHEMIA *Neptuno 67*

Dentro de la Estación

invernal este es el momento más interesante: el de las grandes fiestas, los animados paseos, los campeonatos de "sport", los bailes, etc.

Hemos tenido un especial cuidado en hacer llegar a los **Almacenes** Fin de Siglo, durante estas semanas, los vestidos más originales y delicados lanzados en París por los afamados modistos; modelos de un gusto y fineza extraordinarios. Son trajes que esperan la primavera, sutiles anticipos de la estación renovadora. Marcan ya la futura tendencia de la moda.

Como el clima de Cuba se presta como ninguno a estos anticipos, como la mujer cubana es una primavera permanente, queremos obsequiarla con estos trajes tan suyos, y por tanto, tan bellos.

El mejor obsequio es ofrecerlos a un precio en extremo reducido.

Empleemos la elocuencia de los números, para mejor demostrar nuestro pensamiento.

Hablemos de tejidos y de precios, advirtiendo, que si bien cada traje llegado es un modelo, cada modelo tiene al lado uno, dos o tres que se le parecen bastante.

Los tejidos que se imponen para estos días son los de "georgette", "Cantón", "romaine", "flat-crepe" y meteoro satinado.

En vestidos de "georgette", con bordados de perlas de cristal y con delicados bordados a punto de cadeneta los ofrecemos a $8.50, $12.75, $14.50 y $19.50.

En 'flat-crepe", nuestro surtido es verdaderamente insuperable. Los hay desde $12.95 a $20.00. A estos bajos precios se puede adquirir un modelo con bordados, otros simplemente adornados con su propio material.

Pero nada tan demostrativo e interesante como una visita a nuestro **Departamento de Confecciones,** preparado con esmero para atender a las necesidades, los caprichos y las exigencias de este simpático y animado momento de la estación. El momento más emocionante para las elegantes de nuestra sociedad.

ALMACENES FIN DE SIGLO HABANA

CONCIERTO

En el Malecón, por la Banda de Música del Estado Mayor General del Ejército, hoy, martes, 3 de Febrero de 1925. De 5 a 6 y 30 p. m.

1.—Marcha Militar "La Victoria". J. Molina Torres.

2.—Overtura "Il Guarany". C. Gómez.

3.—Bailables de la Ópera "Gioconda". Ponchielli.

4.—a) Criolla "Soy Cubano". L. Casas.

b) Criolla "El Mambí". L. Casas.

5.—Danzón "Mujeres y Pemartín". O. Marín.

6.—Fox Trot "Dreams of India". V. Rosse.

José MOLINA TORRES, M. M. Capitán Jefe y Director de la Banda de Música del Estado Mayor General del Ejército.

A DEPURAR

Estamos en la época de depurar, de eliminar los malos elementos, de limpiar la sangre y de volver a la salud, libre de reuma, diabetis y otras afecciones, numerosas por cierto. Para ello nada mejor que Purificador San Lázaro, que se vende en todas las boticas y en su Laboratorio Colón y Consulado, Habana.

3-F

NUEVA REMESA DE VESTIDOS

Algunos de SPORT y de NOCHE

LAS DAMAS ELEGANTES

no dejaran de usar "LE JADE"

SARAH ET REINE

PRADO 100

Los martes y los jueves

De hoy en adelante, los Martes serán días extraordinarios en "La Filosofía". Y los Jueves, también. Para el transcurso de uno y otro, condicionaremos un artículo X, a fin de poder vendérselo a las bondadosas mujeres que nos visiten en tales días justamente por el precio de su costo. Así, en nuestro **menú** semanal—y pase el galicismo, por lo gráfico—tendremos el **plato especial** de los Jueves y el de los Martes. Unas veces, dilecto Caviar; otras, modesto y popular Ajiaco. Porque a estas Ventas Atractivas someteremos lo mismo las Sedas de mayor lujo que las Toallas de menos precio. Al buen tun tun...

Hemos de repetir, lectora, que nuestro propósito es el de **atraer**. Aquí, no hay trampa ni cartón. Pensamos, haciendo uso de la lógica, que a cada mujer que venga a comprar, verbigracia, un Vestido **a precio de fábrica,** algo más nos será posible venderle, y en esos **algos** sumados, es en los que ciframos la conveniencia de estas Ventas Especiales. Los "Sábados Botarates" y los "Lunes de Retazos" nos han educado en esa creencia. Cunde, pues, en "La Filosofía" el sentido de la especialización, exenta de **porque sies** y de pretextos banales.

Hoy, comenzamos

Bajo los auspicios de Marte y de Júpiter, llevaremos a la práctica el sacrificio de la Tela o Cosa que las circunstancias condenen a la guillotina. Hoy les toca a los Vestidos. A los Vestidos franceses de calle y de noche. Y aunque Marte, según fotografías de la época, prefería las mujeres con mínimo atavío, esperamos que no nos deje mal. ..

En el Segundo Salón de "La Filosofía" y en una de las Vidrieras que dan a Neptuno, se exhibirán hoy unos cuantos Modelos muy bonitos y muy bien reunido valores de suma elegancia y suma delicadeza femenísima. Pero, a riesgo bonitos y muy bien acabados. Modelos en lo que el difícil arte de cortar y coser y adornar han reunido valores de suma elegancia y suma delicadeza femenísima. Pero a riesgo de que haya heregía en decirlo, el principal atractivo de esos Trajes femeninos lo constituye su precio actual. Ahora lo veremos. La Gerencia de "La Filosofía" quiso estrenar estos Martes con una demostración que equivalga a los efectos del vite en el estímulo de la apetencia... Conque vamos a ver, buenas amigas, si ustedes están de acuerdo.

Algunos de los Modelos

1er. grupo: Vestidos de fino Crepé de Seda, plisados y bordados lindamente—colores, gris-laro, gris-oscuro, azul- marino, carmelita, negro y beige—**$9.40**. Eran de 18 y 20 pesos. Este lote está compuesto de unos 20 trajes solamente.

2o. grupo: Trajes de Flat Crep, última moda en todos sus detalles—colores beige, azul-prusia, carmelita, rosa, azul, verde y negro; —unos 20 Modelos; a **$14.50**.

3er. grupo: mas de 60 Modelos de Canton Crep, Flat Crep y Georgette; a 15, 18, 20 y 22 pesos.

En una de las Vidrieras que dan a Neptuno, exhibimos, además: Modelo 418, de Flat Crep, carmelita, bordado en blanco y cuentas rojas en cuello mangas y cintura; manga larga; **a 22 pesos.**

Modelo 584, de Crepé Cantón; azul prusia; cuello, puños y frente rojo; plisado; manga larga; a **$26.36**. Modelo 6811, de Crepé Marroquí, color cocoa; manga corta; adornos tejidos de la misma tela y color en cuello, mangas y bolsillos; a **$28.70**. Modelo 6301, de Crepé Cantón, carmelita obscuro; manga corta y acabado trabajo de alforjas a mano; a **$26.19**. Modelo 2563, de Crepé Georgette, carmelita, todo plisado, botones color naranja y manga corta; a **$23.30**.

Modelo 345, de Flat Crep azul prusia, con bordados Renacimiento en el frente y la falda, a **$26.96.** Modelo 364, de Crepé Georgette carmelita; volantes en la falda; todo plisado a tachones finos en el frente y espalda; manga corta; a **$27.37**.

La lectora comprenderá que con estos precios...

ZENEA (NEPTUNO) La Filosofía Y SAN NICOLAS

DIABETICOS *COMAN* **PAN INTEGRAL**

A las madres llamamos la atención hacia el importante valor alimenticio y digestivo que para sus hijos tiene el PAN INTEGRAL Panadería y Dulcería "LA GUARDIA" Angeles y Estrella Tel. A-3022

c9388 alt. 6d-21

JULIO FLORES

POESIAS SELECTAS

Los amantes de las poesías bellas y los admiradores del excelso poeta colombiano, encontrarán en este volumen, no solamente sus mejores poesías, sino que en él están recopiladas las poesías que él mas amaba y que recitaba constantemente.

También figuran en este volúmen ademas de sus poesías más escogidas muchos de los versos que publicó con el sobre título de FILIGRANAS, FLORES NEGRAS, GOTAS DE AJENJO y AGUAS FUERTES.

Estas poesías forman un volumen en 8o. de 254 páginas, impreso en magnífico papel, siendo su precio .. .. $ 1.25

DIABETES Y SU TRATAMIENTO ACTUAL

Por el Dr. OCTAVIO MONTORO (Ponencia Oficial del Sexto Congreso Médico Nacional)

Es una obra esencialmente práctica, tanto para el médico en general como para el enfermo de Diabetes, que tiene en él un manual de su enfermedad.

Contiene una explicación clara y sencilla del tratamiento de esta enfermedad por medio de la insulina, último descubrimiento de la Ciencia Médica para la cura de la Diabetes

Un tomo en 4o. encuadernado en rústica .. .. $ 1.50

AUTOSUGESTION POR LA CADENA SUGESTIVA.

Por el Dr. RADDAN PRAGLOWSKI

Obra destinada para los que quieran librarse de sufrimientos físicos y morales, para los que deseen conquistar constantemente mayor éxito en sus actividades, y para cuantos anhelan ser dueños de sí mismos y dominar la vida.

A la legada del señor Praglowski a la Habana, se suscitaron en la Prensa varias polémicas en pro y en contra de la eficacia de su ciencia, habiendo logrado demostrar el autor que sus curas, eran basadas únicamente en la AUTOSUGESTION, cuyo plan de curación está expuesto clara y sencillamente en esta obra.

Precio de cada ejemplar encuadernado en rústica .. .. . $ 1.00

ULTIMOS LIBROS RECIBIDOS

VOCABULARIO de refranes y frases proverbiales y otras fórmulas comunes de la lengua castellana en que van todos los impresos antes y otra gran copia, que juntó el Maestro Gonzalo Correas. Van añadidas las declaraciones y aplicación adonde pareció ser necesaria. Al cabo se ponen las frases mas llenas y copiosas, 1 tomo en 4o. encuadernado en pasta ... $ 4.50

TRADICIONES PERUANAS, por Ricardo Palma. Edición publicada bajo los auspicios del gobierno del Perú e ilustrada por Fernando Marco. Tomo IV. 1 volumen en 4o. rústica.. .. .. $ 2.80

EL CARDENAL CISNEROS. Su vida y sus obras. (Los grandes hechos de los Grandes hombres). Hechos mas notables de la vida de este gran estadista relatados a los niños por el P. Felix García. 1 tomo en 8o. tela . .. $ 0.80

CANAS

SI USTED TIENE CANAS...

no se las tiña. Las tinturas son peligrosas y de aplicación molesta y convierten el cabello en estopa.

Agua Colonia LOPEZ CARO

y sus canas recobrarán su color natural.

De venta en tiendas y farmacias.

Precio: $3.50.

Pida prospecto.

Representantes:

PINEDA Y PARDO

Amargura 43 Habana.

CASAS REALES 10 SANTIAGO (ESPAÑA)

c1159 alt. 12d-3

CUANDO YO ERA NIÑO...—La infancia de Goethe contada por sí mismo. Adaptación española de R. M. Tenreiro. 1 tomo en 8o. cartoné... $ 0.80

LA ESPIRITUALIDAD DE LA MUSICA (Opúsculo), por Antonio M. Abellán, con un prólogo del doctor E. Alfonso. 1 tomo en 8o. rústica.. .. . $ 0.40

DE LA FELICIDAD (Eternas inquietudes), por V. García Martí, con un prólogo de D. Ramón del Valle Inclán. 1 tomo en 8o. rústica .. .. . $ 0.80

LA MUSA LIRICA (Amor, Odio, Desesperanza)—Poesías por Lorenzo Cernuda. 1 tomo en 8o. rústica .. .. .. $ 0.80

EL SUEÑO DE ANTONIO.—Novela por Evelina Le Maire. Versión española del francés por Joaquín Gallardo. 1 tomo en 4o. rústica.. $ 0.30

SO Y Co. Avenida Italia 62. Apartado

SO L Co. Avenida Italia 62. Apartado 1115. Teléfono A-4958. Habana.

Ind. 24

HABANERAS

EL BAILE DE LA PRENSA

ACONTECIMIENTO DE CARNAVAL

Suspendidas dos fiestas.
Fiestas de todos los años.
Una, el baile veneciano que se proyectaba, por iniciativa de la señora Lily Hidalgo de Conill, a beneficio del Asilo y Creche del Vedado.
¿Cual más?
Otro baile benéfico.
Tradicional, como el anterior, a favor de los fondos del Asilo Truffín.
La Fiesta de las Naciones.
Así se titulaba.
Autorizado estoy por la señora Mina P. de Truffín para hacer público el acuerdo de su suspensión.
Tanto la señora de Conill como la señora de Truffín han dado con esto un alto ejemplo de acatamiento a una disposición eclesiástica.
No es otra que la condenación de las fiestas bailables para fines caritativos.
Vigente la Pastoral.
Del Obispado de la Habana.
En suspenso las dos grandes fiestas de todos los años ha surgido la idea de otra que habrá de compensarlas en aspectos diversos.
Un baile de trajes.
En el Nacional.
Están dados ya los primeros pasos para ofrecerlo en la noche del sábado 21 del corriente.
Fecha propicia, designada con el mejor acuerto, por ser la víspera del primer Domingo de Carnaval.
Se dedicarán sus productos a los fondos de la Asociación de la Prensa de Cuba.
De ahí su denominación.
El baile de la Prensa.
He de limitarme por hoy a dar la noticia, así, escuetamente, reservándome para más adelante publicar los múltiples aspectos de que aparecerá rodeada la fiesta.
Un acontecimiento.
El más grande del Carnaval.

CUBANOS CONDECORADOS

Altas distinciones.
Otorgadas a varios cubanos.
Proceden del Rey de Bélgica en premio de servicios eminentes prestados a la heroica Nación.
De carácter oficial es la relación de los favorecidos que me complazco en dar a conocer.
Un honor para ellos.
A la vez que un honor para Cuba.
Al doctor Alfredo Zayas y Alfonso, Presidente de la República, el Gran Cordón de la Orden de Leopoldo.
Al doctor Carlos Manuel de Céspedes, Secretario de Estado, la Gran Cruz de la Orden de la Corona.
Al licenciado Guillermo Patterson y Jáuregui, Subsecretario de Estado, diploma de Gran Oficial de la Orden de la Corona.
Al doctor Manuel Varona Suárez, Senador de la República, y al doctor Miguel Angel de la Campa, Jefe del Protocolo, las Encomiendas de la Orden de la Corona.
Al señor Enrique Soler y Baró, Introductor del Cuerpo Diplomático, y al señor Arturo de Carricarte, Director de la Biblioteca Nacional, las insignias de Oficiales de la Orden de la Corona.
Y al señor Andrés Abela, attaché al gabinete del Secretario de Estado, diploma de Caballero de la Orden de la Corona.
Debo al señor Emilio Roelandts, Cónsul de Bélgica en la Habana, la interesante información que antecede.
Los diplomas e insignias fueron a poder de la Embajada de Cuba en Washington para distribuirlos entre los interesados.
Hizo entrega de ellos el Barón de Cartier de Marchiennes, Embajador de S. M. el Rey Alberto en Washington, a la vez que Enviado Extraordinario y Ministro Plenipotenciario de Bélgica en Cuba.
Mi felicitación ya.
Para todos los favorecidos.

DEL REY DE ESPAÑA

Por cable.
Palabras de Alfonso XIII.
—"Su Majestad agradece sinceramente los sentimientos de adhesión expresados en el cablegrama suscrito por los títulos de Castilla residentes en Cuba y encarga a Vuecencia haga llegar su agradecimiento a todos los firmantes".
El real despacho fué dirigido al señor Alfredo Mariátegui, Ministro de S. M. Católica, quien lo recibió en el día de ayer.
A propósito.
Una aclaración conveniente.
Por sensible omisión no apareció el nombre de la Condesa Viuda de Villanueva al publicarse el mensaje en la prensa.
Precisa hacer constar que la ilustre dama fué la primera en firmar por corresponder así a su rango.
Me dan encargo de decirlo tanto el Marqués de la Gratitud como el Conde del Castillo, el Conde de Jaruco y el Conde del Rivero.
Organizadores del testimonio.
Digno de tan alta clase

LOS ULTIMOS COMPROMISOS

Gratas nuevas.
De varios compromisos.
Primeramente, de la bella señorita Cristina Céspedes, cuya mano fué pedida por el señor Manuel Rodríguez Sigler para su hermano, el capitán Fernando Rodríguez Sigler, director del Círculo Militar de Columbia.
Para el joven doctor Manuel Cuanda ha sido pedida la mano de la señorita Alejandrina Junco, bellísima hija del señor José Junco, Pagador del Senado de la República.
Formuló la petición a nombre de dicho joven el señor Rafael Echeverría.
Concertada está la boda.
Para Marzo.
El señor Ignacio Boada ha pedido para su hijo Fernando la mano de la gentil señorita Angelina Canavaciolo.
Otro compromiso más.
Sancionado oficialmente.
Es el de la graciosa señorita Florinda Parr y Bernal y el joven abogado José Manuel Bermúdez.
Al señor José Arnautó ha sido pedida la mano de la bella señorita Hortensia de la Campa por el señor Felipe Navia para su simpático hijo Juan.
Y el último compromiso.
Una sorpresa...!
La señorita Castro Targarona, encantadora vecinita de la Víbora, y el distinguido joven Francois Zayas y Ayala, sobrino del señor Presidente de la República.
¡A todos va mi felicitación!

MARY ISAURA

Mary Isaura.
La de los ojos de cubana.
Frase del Rey de España, según se ha publicado, a la bella tiple de la Compañía de Vives.
A poco de llegar a esta ciudad, y en la visita con que se sirvió honrarme, me dijo Mary Isaura:
—Voy a **El Encanto** mañana.
—¿Mañana mismo?...
Lo Pensó así, era ese su deseo, pero los preparativos del estreno de **Doña Francisquita** dieron al traste con sus propósitos.
No lo realizó hasta ayer.
Estuvo en **El Encanto** la artista.
Además de su inseparable Regina la acompañaba quien es su amigo desde Lima, el galante joven Manolín Ecay, portador de los retratos que me enviara la estrella de las huestes de Martí.
Fué recibida por el señor Bernardo Solís, de la alta gerencia de **El Encanto**, quien se condujo tan cortés y tan amable como siempre.
Recorrió toda la casa.
Palmo a palmo.
Hasta alcanzó a ver la exposición de retratos, la de Sanchis Yago, que se clausuraba ayer precisamente.
Al salir del Departamento de Confecciones, donde admiró modelos de vestidos y sombreros amén de la magnífica colección de mantones, le dijo al señor Solís:
—Este mundo de cosas tan finas y tan lindas que se ven en **El Encanto** deja en mi espíritu de mujer una inefable sensación.
Habló de su labor escénica, refiriendo que un señor, allá, por Buenos Aires, había visto **Doña Francisquita** sesenta veces.
—¿Cuál obra en puerta?,—le preguntó el joven Ecay.
Isaura meditó un rato.
Luego dijo:
—Preparamos ahora el estreno de **El Duquesito**, otro de los grandes éxitos del maestro Vives, y que por trescientas cincuenta veces hice en Barcelona.
Pasó por **El Encanto** la gentilísima tiple gallega como por todas partes que va.
Dejando una huella.
De su gracia y su simpatía.

RELOJES DE PULSERA

En oro, para caballeros; de oro y platino, y platino con brillantes, para señora. Ofrecemos modelos de gran originalidad, con máquinas de absoluta garantía.

"LA CASA DE HIERRO"

OBISPO, 68. OREILLY, 51.

(Continúa en la página diez)

EL MEJOR LAXANTE, DIURETICO Y SOLVENTE DEL ACIDO URICO

Salvitae

PARA LA GOTA, EL REUMATISMO, EL ESTREÑIMIENTO, EL DOLOR DE CABEZA, LA BILIOSIDAD, LA INDIGESTION, LA DIABETES, EL MAL DE BRIGHT

De Venta en todas las Droguerías y Boticas Principales.

Anúnciese en el DIARIO DE LA MARINA
El Periódico de Mayor Circulación.

"Néstor Leonelo Carbonell"

Un nuevo y valioso centro de enseñanza

LAS señoritas Pilar Palma y Sánchez y María Gómez Carbonell, directoras del nuevo Colegio y Academia "Néstor Leonelo Carbonell" —Baños 56, entre 21 y 23, Vedado—, nos han dirigido una amable carta que tendremos el gusto de publicar uno de estos días.

Entretanto, reciban nuestra cordial felicitación las distinguidas profesoras cubanas por haber fundado un centro de enseñanza del que tan excelentes referencias tenemos.

Rifa de un mantón

EN una de nuestras vidrieras de San Rafael exhibimos un mantón de Manila—o de España, como sugiere el espíritu crítico y artista de Enrique Uhthoff—al pie del cual hay un cartel que dice

"Magnífico mantón valuado en $450.00 y adquirido en "El Encanto", que será rifado a beneficio del Colegio de Niños Pobres y Conferencia de San Vicente de Paúl de la Parroquia del Vedado.

$1.00 la papeleta.

De venta aquí."

García Cabrera ha hecho un admirable dibujo de este mantón. Lo publicaremos mañana.

La Sinfónica de Nueva York

"El Encanto" le dedica una vidriera

LOS conciertos de la Sinfónica de Nueva York son el más grande acontecimiento musical habido en Cuba en los últimos años.

Pues bien: **El Encanto** le dedica una de sus vidrieras en la que exhibimos exquisitos trajes de **soirée** y bellos mantones.

De ambas cosas—de mantones y de vestidos de tarde y de noche—hay en nuestro "Departamento de Confecciones" verdaderas maravillas a los precios mínimos de la **Venta-Obsequio**...

Para trajes de novia

Inmensa variedad de sedas blancas

TAMBIEN la Sección de Sedas Blancas está incluída en nuestra **Venta Obsequio** cuyos beneficios viene aprovechando, día a día, toda la sociedad habanera.

Véase cómo quedaron remarcados los precios:

Charmeusse Liberty blanco, de apresto suave y de buena calidad, a $2.50 la vara. Siguen a esta calidad los de $2.75, 3.25, 3.75, 4.50 y $6.00 la vara.

Charmeusse blanco francés, labrado y liso, desde $3.50. **Charmeusse Roma**—tejido muy fino—a $4.75 la vara.

Seda fulgurante blanca, desde $2.50 y $2.75 hasta $7.50.

Crepé Satén blanco—tejido muy fino, y el revés de Mongol—a $4.75.

Faquinet blanco: a los que había, tenemos que sumar los diversos estilos que acaban de recibirse.

Seda Gloria: la más nueva de las sedas fabricadas para trajes de novia. Sólo vinieron dos piezas, que hemos marcado a $7.00 y $7.50 la vara.

Flor de seda muy fina, mate, de gran "caída": llegaron nuevos estilos.

Crepés de China en todas las calidades y a todos los precios, desde 95 centavos la vara.

Crepé Mongol francés, de preciosa "caída": también se recibieron nuevos y sugestivos estilos, en diversos anchos, que fueron marcados a $4.00, $5.00, 6.00, 6.50 y $7.50 la vara.

Cantón Faya de calidad extra, en varios estilos muy elegantes.

Satín Radiante: estilos inéditos, con el brillo en diferentes gradaciones, y el revés de faya Cantón y de faya Mongol. Algunos estilos vienen a listas cuajadas, con brillo o mate.

Otomano de seda—de cordón fino y grueso—en forma de piqué, y bengalinas inglesas de cordón menudito. Con estas sedas vino una nueva llamada **Crepalga**, y recibimos asimismo otras muchas sedas, a cuál más exquisita y sugerente, que hemos marcado con sujeción estricta al espíritu de nuestra **Venta-Obsequio.**

Nuestra Sección de Sedas Blancas—en la que están también las sedas negras—es bien conocida de todas las novias, que diariamente adquieren infinitos cortes para sus trajes nupciales, cuya confección confían a la experiencia de nuestros talleres o encargan a sus respectivas modistas.

Además, en el ajuar de toda novia, desde la más modesta hasta la más encumbrada, figura siempre, cuando no es plenariamente de **El Encanto**, una gran parte de mercaderías de nuestra casa, que es la "casa de las novias": ropa de cama y de alcoba, mantelería, tapetes, ropa interior, medias de seda **Gotham**, el equipo de vestidos y sombreros, etc., etc.

Todos estos artículos, y los de las secciones restantes, han sido remarcados ahora para nuestra **Venta-Obsequio**...

SEDAS BLANCAS Y NEGRAS

Crepé Cantón—duración garantizada; tintes firmes—: desde el más bajo precio. Tenemos un tipo especial que hemos marcado a $2.00 por haber recibido mucha cantidad.

El Encanto Habana

PARIS-VIENA

LAS visitas deben ser provechosas. Venga usted a PARIS-VIENA y nuestros artículos y precios le convencerán.

AV. DE ITALIA 102 TEL. A-2859

c 1228 25d-3

"ASOCIACION DE DEPENDIENTES DEL COMERCIO DE LA HABANA"

SECRETARIA

JUNTA GENERAL ORDINARIA SEGUNDO SEMESTRE DE 1924

A la una y media de la tarde del domingo 8 del mes actual, se celebrará en el Salón de Fiestas del Centro Social, la Junta General Ordinaria correspondiente al segundo semestre de 1924. Se advierte que, con arreglo al inciso 4o. del artículo 10 de los Estatutos, solo pueden concurrir a dicho acto, teniendo voz y voto, los asociados, cuya inscripción pase de seis meses. La entrada será por el Paseo de Martí, y la comisión de puerta exijirá la presentación del recibo de ENERO y del carnet de identificación. Los señores asociados pueden recoger en esta Secretaría, un ejemplar de la Memoria del segundo semestre de 1924. Lo que de orden del señor Presidente, se publica para conocimiento de los señores asociados. Habana 3, de Febrero de 1925. **Carlos Martí**, Secretario General.

c1160 alt. 2d-3

Fin de Invierno

Así le llamamos a la Gran Liquidación que tenemos actualmente para darle salida a todos los zapatos finos de invierno, obligados como ya hemos dicho por la ausencia de frío y consecuentes con nuestro modernísimo sistema de renovar todas las existencias cada temporada. Los precios son extremadamente baratos sobre todo por la calidad de nuestros zapatos y la variedad y elegancia de los modelos.

He aquí algunos de los precios. Para Señoras: a $1.99, $2.99, 3.99, 4.99, 5.99, 6.50, 7.50, 8.50, 8.99, 9.99 y 11.99. De toda clase de pieles y colores.

PARA NIÑOS: a $0.99, 1.50, 1.99, 2.50, 2.99, 3.50, 3.99 y 4.50, gran variedad de colores y pieles distintas.

PARA CABALLEROS: a 2.99, 3.99, 4.99, 5.99, 6.50, 7.99 y $8.50. Hormas nuevas, suelas dobles como es moda. A continuación diseñamos algunos de ellos.

MODELO 4926

De charol $3.99, de raso negro $4.99. Lo hay en toda clase de pieles y tacones.

MODELO 5436

De charol, clase extra. Tamaños del 1 al 5, $2.50. del 5 al 8, $2.99, del 8 1|2 al 11 $3.50, del 11 1|2 al 2, $4.50.

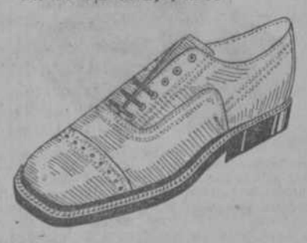

De piel mate negro, de piel de rusia clara, o de piel oscura, $5.99.

AL INTERIOR LOS MANDAMOS CON 30 CENTAVOS EXTRA, PARA GASTOS DE TRANSPORTE

Peletería Benejam

"BAZAR INGLES" S. RAFAEL e INDUSTRIA
HABANA-CUBA

DR. DAUSSA

TUBERCULOSIS ($10)
Asma, Colitis, Diabetes
1 a 3. Salud 59.
C815 Alt. Ind. 26 E.

SI USTED NECESITA

Artículos de FERRETERIA, de LOZA y de CRISTALERIA, cómprelos en LA LLAVE, Neptuno 106, entre Campanario y Perseverancia, Telf. A-4480.

LA CASA OLAVARRIETA

Alt 14 d 1o. f.

Confecciones estilo parisién. Vestidos de $25.00 a $10.00. Gran surtido en camisones de holán, bordados a mano.

Alt. 10 d 1o.

VENTA-BALANCE

ROPA INTERIOR DE SEDA

Vean algunos de los nuevos precios que hemos fijado a la ropa interior de seda, al reajustar este Departamento, con motivo de nuestra **venta-balance.**

CAMISA DE DIA, PANTALONES, CAMISA-PANTALON	de crepé de china, con encajes y bordados. La pieza, a	$ 3.95
CAMISAS DE NOCHE	De crepé de china, con encajes, a	$ 7.50
CAMISAS DE NOCHE	en crepé de china, muy fino, gran variedad de colores,	$ 9.50
CAMISAS DE NOCHE	muy finas, de seda Radium lavable, a	$12.75
PAJAMAS DE SEDA	de crepé de china, modelos nuevos, gran variedad, a .	$7.75, $12.00 $14.00

JUEGOS DE DOS PIEZAS de seda Radium y crepé de china lavable, en calidad extra, y en los colores:

Rosa, Salmón, Azul, Lila, Blanco, con bordados y encajes, a **$7.75**

JUEGOS DE TRES PIEZAS de crepé de China superior, con preciosos encajes y bordados a mano, en los colores:

Rosa, Lila, Melocotón, Amarillo, **a $13.00**

JUEGOS DE TRES PIEZAS de crepé de china con encajes crudos, muy finos, en los colores:

Rosa y Melocotón, **a $17.00**

JUEGOS DE TRES PIEZAS de RADIUM lavable, en los colores:

Rosa, Azul, Melocotón, **a $24.00**

JUEGOS DE TRES PIEZAS de crepé de China, calidad extra, en todos los colores y con encajes y bordados, a **$24.00.**

De Asturias Nada Mejor
CHORIZOS
LA MONTERA

Pídalo en la Bodega de la Esquina
Y Gozará con Sus Guisos.
UNICOS REPRESENTANTES EN CUBA.
MARCELINO GARCIA Y CIA.
MERCADERES 37. HABANA. TELF. A-7948

SANITUBE

(Preparado por THE SANITUBE COMPANY, Newport, R. I., U. S. A.)
Profiláctico científico seguro para EVITAR las ENFERMEDADES SECRETAS.
Aprobado y recomendado por la Sanidad Militar Americana, la Sanidad Militar Cubana, la Junta de Sanidad del Estado de Pensilvania y Eminentes especialistas.
De venta en todas las Farmacias. Se remiten bajo sobre cerrado, folletos explicativos. Mande su nombre y dirección á la Agencia General en Cuba.
Zulueta 36½.—FARMACIA DR. ESPINO.—Habana.

CARTEL DE TEATROS

NACIONAL (Paseo de Martí esquina a San Rafael)
Compañía del Ba Ta Clan de París.
A las ocho y tres cuartos: la revista Cachez Ca.

PAYRET (Paseo de Martí esquina a San José)
No hay función.

PRINCIPAL DE LA COMEDIA (Animas y Zulueta)
Compañía de Comedia dirigida por el primer actor José Rivero.
A las nueve: la comedia en tres actos, de Luis Candela y Antonio Planiol, Abarragoitia y Salabanchuretes

MARTI (Dragones esquina a Zulueta)
Compañía cómico-lírica española dirigida por el compositor Amadeo Vives.
A las 8 y 45: la comedia lírica de Federico Romero y Guillermo Fernández Shaw y el maestro Amadeo Vives, Doña Francisquita.

ALHAMBRA (Consulado esquina a Virtudes)
Compañía de zarzuela de Regino López.
A las ocho menos cuarto: la comedia lírica Mamá.
A las nueve y cuarto: el sainete ¡¡A pié!!..
A las diez y media: Locos y cuerdos.

CUBANO (Avenida de Italia y Juan Clemente Zenea)
Compañía de zarzuela cubana.
No hemos recibido programa.

ACTUALIDADES (Avenida de Bélgica entre Neptuno y Animas)
A las siete y media: cintas cómicas; En un cabaret divertid, por Larry Semon.
A las ocho y media: Remolino de trompadas, por Lester Cuneo.
A las nueve y tres cuartos: La diosa verde, por George Arliss, Alice Joyce, David Powell y Harry Morey.
Al final de cada tanda, cuplets y bailes por Ana Petrowa.

TEATROS Y ARTISTAS

LA NEW YORK SIMPHONY ORCHESTRA

Ofreció ayer el segundo concierto a la Sociedad Pro-Arte Musical la "New York Simphony Orchestra," y obtuvo, como se esperaba, un éxito brillantísimo.

Se trata de una agrupación musical de excepcionales méritos, homogénea, disciplinada, con un amplio repertorio, que cuenta con un conjunto de profesores de valer extraordinario. Por esto se explica que pueda alcanzar el conjunto un grado de excelencia próximo a la perfección en las obras de los grandes maestros.

En el programa de ayer, que era atrayente e interesantísimo, figuraban la obertura de "Le Roi d' Ys", (de Lalo) que dió a conocer Lamoureux en París; la discutida Sinfonía de Dvorak titulada "Del Nuevo Mundo", basada en las melodías nórdicas de América; el Concierto de Vivaldi (violín y orquesta); el "Rondeau" Caprichoso de Saint-Saens; el Poema Tonal Finlandia de Sibelius, inspirado en el "folklore"; el "Dragón Fly" de José Strauss, y el vals "El Bello Azul Danubio", de Juan Strauss...

Había, pues, para todos los gustos...

La New York Simphony Orchestra demostró que es una organización musical de primer orden. En todos los números del programa reveló su maestría y su dominio al repertorio con que cuenta.

Damrosch probó que es un maestro director; un "conductor" de facultades extraordinarias y que ha logrado disciplinar su orquesta maravillosamente.

Sin acudir a exageraciones, sin "pose", con una sobriedad que admira, dirige el óptimo conjunto y da una idea perfecta de la homogeneidad y de la "ensemble".

El concierto que ayer por la tarde dió la Orquesta Sinfónica de Nueva York a la Pro-Arte Musical de la Habana, encantó a los "dilettanti" y a los críticos.

UN TRIUNFO DE AUGUSTO ORDOÑEZ

Desde Barcelona, donde actúa con éxito ruidoso el célebre barítono Augusto Ordóñez, nos envía el siguiente despacho:

"Barcelona, 1o. Febrero.

Goldarás.— DIARIO DE LA MARINA.

Obtuve un éxito colosal en el estreno de la obra del maestro Luna.—**Ordóñez.**"

Lo esperábamos.

Felicitamos al gran artista asturiano.

ESTA NOCHE DEBUTARA ESPERANZA IRIS EN CIENFUEGOS

Con la bellísima opereta de Franz Lehar, Frasquita, hará esta noche su presentación ante el público de Cienfuegos, en el teatro Luisa Martínez Casado, la genial artista Esperanza Iris, que, allí como aquí, es objeto de ardiente admiración y profundas simpatías.

La temporada de la Iris en la Perla del Sur será muy corta; seis o siete funciones que le darán a la gran artista tiempo suficiente para presentar en aquella ciudad al notable barítono Juan José Martínez Casado, con La Montería; y, para sumarse con una grandiosa fiesta teatral, a base de la linda opereta Benamor, del maestro Luna, a los festejos que se van a celebrar en homenaje a los reyes del Carnaval elegidos por la alta sociedad cienfuegueuse.

Por las noticias que tenemos de la Perla del Sur, sabemos que el abono a las funciones por la Compañía de Esperanza Iris, ha sido cubierto totalmente.

No podía ser por menos, tratándose de la Iris y de las bellísimas obras modernas que integran su repertorio.

"HIJAS DE LA NOCHE"

Será presentada en Cuba por la FOX FILM en

"RIALTO"

Los días VIERNES 6, SABADO 7 y DOMINGO 8

UNA LINDA TELEFONISTA

Fiel y abnegada obrerita, con el cumplimiento del deber impuesto, es laq ue despreciando su amor, su hogar y su vida se sacrifica en aras del bien ajeno.

Ella, envuelta en llamas y con el corazón destrozado de dolor, conecta las líneas y salva a un banco de la maldad de la gente del hampa y de las garras de un incendio.

¡Un premio grande! Enorme, lo más preciado por ella, es lo que obtiene ante su valor y arrojo!

El amor profundo del ser que idolatra y la satisfacción del deber cumplido..

TANDAS DE 5¼ y 9½

MUSICA ESPECIAL PARA ESTE GRANDIOSO DRAMA

C 1241 1d 3

AGUA DE COLONIA DE LUBIN

Dos productos superiores: El Agua de Colonia de Lubín y su Jabón al Agua de Colonia.

Cómpralos en la BUENA tienda más próxima.

Agente exclusivo para Cuba: LOUIS PRADEL

Apartado 2144. Habana.

C 1219 1d 3

REGINO LOPEZ Y "LA REVISTA LOCA"

LA ULTIMA CREACION ESCENICA DEL GRAN ACTOR CRIOLLO

Regino López es el actor inimitable que, por más de 30 años ha sabido conquistar y sostener, en fuerza de altísimos méritos, su renombre y popularidad en el público cubano.

En ninguna época de la historia del género criollo ha existido un actor más adentrado en el público, ni cuyo nombre sea bandera más llamativa y seguida. Regino basta por sí para consagrar en el favor de los habaneros una temporada teatral. Y, además, para hacerla incomparablemente atrayente. Hoy, como ayer, a pesar de los años de ruda brega en el escenario, el arte sugestivo del gran actor atrae con la misma intensidad y es objeto de la misma ardiente devoción. Y es que, en Regino López no ha triunfado sólo el criollismo de su labor escénica, sino también, su ductilidad maravillosa, sus facultades de expresión, la emotividad y sentimentalismo que pone en sus creaciones, sin embargo del carácter cómico que parece distinguirlas.

En estos días, Regino ha obtenido otro nuevo resonante triunfo en la escena, que ha reverdecido los laureles y ha hecho sonar de nuevo, con más estruendo que siempre su nombre de artista. Nos referimos a la interpretación que ha sabido impartir al personaje del "Liberal a pie" (un borracho callejero) de la hermosísima obra de Federico Villoch, "La Rvista Loca". Esa creación es la nota más alta de arte popular que se ha dado en estos último stiempos.

Sobre un bellísimo monólogo de Villoch, en el que, con gracejo incomparable se comenta la fragilidad en muchos de las ideas políticas en cuanto suena a victoria el nombre de un líder o vence en los comicios determinado partido o agrupación, ha realizado Regino López el milagro de hacer vivir un tipo callejero, vida tan intensa y tan humana, que no tiene igual por su verosimilitud entre los que nos ha dado a conocer la farsa hasta ahora en el apjambre de sainetes y revistas criollas.

Regino López llega en la interpretación del monólogo "A pie" de Villoch, a posiciones escénicas en las que, indiscutiblemente hay que considerarlo como un artista eminente.

Justo es reconocer, que existe en el monólogo y en toda la obra de Federico Villoch elementos suficientes a brindar múltiples oportunidades de lucimiento al intérprete. "La Revista Loca", que mañana conocerá el lector en Payret, es, de todas las obras del fecundo e ingenioso autor, la más vigorosa e intenconada. Es, la revista criolla por esencia.

Se aparta en su técnica y tendencias de la revista francesa y de la española, puesto que, expone, estudia y comenta los problemas nacionales del momento, no con la solemnidad irritante del dómine sino con la gracia y la consoladora alegría del observador que no quiere sino divertir y sin embargo enseña; con el optimismo del que confía siempre en los arrestos de un pueblo noble que vive ahora la florida juventud de su nacionalismo.

La Revista Loca se estrenará mañana porque está destinada a un público, generalmente cosmopolita y transeunte, a quien importan más la belleza plástica y el regodeo de los sentidos que los asuntos de actualidad. No quiere decir esto, que en algunas revistas francesas no existan los elementos de crítica y de la sátira, pero enderezados a cosas más personales y fútiles que los más preocupantes problemas populares.

Nuetro público, ha de encontrar—y esto lo demuestra saber Villoch en "La Revista Loca"—ha de encontrar, repetimos, en el periódico o en la obra teatral la visión clara y terminante de sus problemas, ya que, en el seno de los partidos o en las altas esferas del Poder, no se los explican ni se le solucionan.

Federico Villoch, con una clara comprensión de esto, ha tejido en su última primorosa revista, un asunto que liga entre sí a numerosos cuadros en los que, burla burlando se hace historia de conflictos que han preocupado y preocupan a la opinión pública; adornando la exposición con escenas complementarias de una admirable visualidad y colorido; o, con bellísimos motivos del "folk-lore" nacional.

Así, "La Revista Loca"—serie interesantísima de tipos y de motivos criollísimos—oficia la labor de información recreando y elevando al espíritu del espectador las más amables sensaciones.

Para una obra de esos vuelos hacía falta intérpretes; y los artistas de Regino, con éste a la cabeza, han hecho triunfantes las bellezas del libro de Villoch y la música inspiradísima de Anckermann.

"La Revsta Loca" se estrenará mañana en Payret. Dado su mérito y el incentivo que supone la gran labor escénica de Regino, no se cabrá en el amplio coliseo. Y será ante un público inmenso la ratificación del arte, siempre fresco y lozano, del gran comediógrafo y de su gran intérprete.

RIALTO

CORAZONES VACIOS

Un precioso estreno en Cuba ha seleccionado la empresa de este elegante cinema para hoy día de moda en las tandas de 5 y cuarto y 9 y media dicha película titulada CORAZONES VACIOS está interpretada por las estrellas Lillian Rich y John Bower cuyo argumento basado en un asunto fino es de un derroche de lujo exquisito.

En las tandas continuas de 1 a 5 y de 6 a 9 y media se exhibirán cintas cómicas.

MURMURACIONES por la sugestiva Elaine Hammerstein y SHERLOCK HOLMES basada en las aventuras de Conan Doyle.

El Jueves EL BANDIDO DE BAGDAT por Douglas Fairbanks y el Viernes la película que será un acontecimiento artístico social HIJAS DE LA NOCHE, film de sublime argumento dedicada a las telefonistas.

"TEATRO VERDUN"

La empresa ha seleccionado para hoy un programa lleno de atractivos. A las 7 y cuarto Revista y la comedia EL MILLONARIO. A las 8 y cuarto CUANDO EL DIABLO INTERVIENE preciosa obra en 6 actos por Lea Baird. A las 9 y cuarto estreno LA CASA SITIADA producción especial de intenso argumento basada en la interesante novela de Pierre Froandale interpretada por el notable actor Victor Sostrom la trama, pletórica de emotividad que se desarrolla en esta notable producción es algo de un realismo tal, que no es posible pedir nada mas y a las 10 y cuarto grandioso estreno EL TRONO DEL AMOR preciosa obra en 6 actos llenos de emocionantes escenas interpretada magistralmente por el gran actor Edmund Love.

Mañana: MUJER DESPRECIADA, BAÑISTAS Y LEONES y PACTO SUBLIME.

Jueves 5: DINAMITA SMITH, LA DERROTA DE LA INTRIGA y VERDUGO DEL HONOR.

Jueves 12: EL REY DE LAS CURVAS por Manty Banks.

MARTI: HOY, "DOÑA FRANCISQUITA"

Anoche se representó en Martí, por quinta vez, la maravillosa comedia lírica "Doña Francisquita", obra maestra del ilustre autor de "Maruxa".

La representación de anoche tuvo la novedad de que en ella debutó, cantando el papel central de la obra, la señorita Montes, notabilísima primera tiple.

Estela Montes cantó con gusto y afinación, dramatizando acertadamente el tipo y haciéndose aplaudir en los números principales.

Para esta noche se anuncia en Martí una nueva representación de Doña Francisquita, obra que promete eternizarse en el cartel, a juzgar por los llenos consecutivos que viene proporcionando a la Empresa Quiroga.

Hasta nosotros ha llegado también la noticia de que una empresa teatral de New York interesada por los éxitos resonantes de Doña Francisquita ha obtenido en la Habana, como en Sud América y en España, se ha dirigido cablegráficamente al Maestro Vives, haciéndole provechosas proposiciones para traducir su obra al inglés, con el propósito de estrenarla en uno de los primeros teatros neoyorkinos durante la temporada de invierno próxima.

También se dice que la dirección del Metropolitan está en negociaciones para estrenar la ópera Maruxa, aprovechando la presencia de un selecto grupo de cantantes españoles en el cuadro lírico de ese gran teatro. La ópera de Amadeo Vives sería cantada, en caso de que éste acceda a las peticiones que se le han hecho, por Lucrecia Bori, Graziela Pareto, Miguel Fleta, Vicente Ballester y José Mardones.

LOS CONCIERTOS DE LA SINFONICA DE NUEVA YORK

El segundo concierto privado de la Sinfónica de New York fué un éxito aún mayor que el primero, no sólo por la calidad superior del programa, sino porque las obras eran, en gran parte, conocidas del público, que pudo así apreciar mejor los méritos extraordinarios de la gran orquesta que dirige el insigne Walter Damrosch.

Esta noche, a las 8 y 15, se efectuará el segundo y último concierto público, en el Teatro Payret.

Este concierto está enteramente dedicado a la música de Wagner.

Con ello ha querido Walter Damrosch dar a nuestro público una ligera idea de lo que significa dentro de la historia de la música el autor de la Tetralogía, ejecutando los trozos principales de sus mejores dramas líricos.

La música de Wagner, como saben nuestros lectores, no pierde gran cosa cuando pasa de la escena dramática al concierto sinfónico, porque el genio de Bayreuth concibió sus obras sinfónicamente, reservando al cantante el papel secundario de un instrumento más. Un crítico francés dijo al respecto que los dramas de Wagner eran grandes sinfonías con partes vocales...

Las localidades para el concierto de esta noche están a la disposición del público en el Teatro Payret. Y se advierte a nuestros lectores y a todos los entusiastas del arte musical, que la New York Sinfónica Orchestra no ofrecerá ningún concierto extraordinario.

El Maestro Walter Damrosch y sus instrumentistas embarcarán mañana mismo, rumbo a los Estados Unidos.

REGINO EN PAYRET: "LA REVISTA LOCA" Y "EL AGUA DE VENTO"

Mañana, miércoles, será en Payret la primera de las seis funciones que ha de ofrecernos Regino López y su magnífica Compañía de zarzuelas y revistas cubanas.

La expectación y la curiosidad que ha despertado el anuncio de esa corta temporada, son realmente extraordinarias; a estas horas, son pocas las localidades que quedan disponibles para la primera función integrada por el estreno de La Revista Loca y la reposición escénica de la de Agustín Rodríguez titulada El Balance del Año.

La Revista Loca es la última triunfal obra de Federico Villoch. La popularidad y fama del celebrado autor, es bastante a garantizar el mérito excepcional de esa revista, hermosísima recopilación de los más bellos ym ás interesantes motivos del "folk-lore" nacional, y comentario sabroso y sátira intencionada y noble de los sucesos que con más vigor han herido en estos últimos tiempos la sentimentalidad criolla.

La Revista Loca es la revista del lujo, de la alegría, de la factuosidad, de la música inspirada y criollísima, de los remedos sugestivos, de los comentarios ingeniosos, de las sátiras oportunas y de la presentación escénica sorprendente.

Su triunfo puede ser calificado de incomparable en la historia del coliseo de Virtudes y Consulado; y seguramente que lo será asimismo en Payret.

Como dato de lo ameno de la temporada que se inicia mañana, miércoles en el rojo coliseo, por Regino López, baste decir que, en seis funciones han de ser estrenadas tres obras de importancia: La Revista Loca, El Agua de Vento y Cuerdos y Locos.

La función de mañana, inaugural de la serie, estará compuesta de El Balance del Año, en primer lugar, y La Revista Loca en última parte.

Las localidades están ya a la venta en la Sontaduría de Payret.

ANUNCIESE EN EL "DIARIO" DE LA MARINA"

Raquel Meller

En el pináculo de la gloria...

La renombrada diva española, de la que Sarah Bernardt, dijo, que conocía todos los resortes para conmover el corazón, es actualmente en Europa la estrella de más brillo; este triunfo lo debe a su gran éxito en la película **"La Tierra prometida"**, una de las más grandes obras del cinematógrafo, la cual resiste ventajosamente la comparación con las mejores películas del día.

Este triunfo ha decidido a Raquel Meller a cancelar sus contratos con los Estados Unidos y continuará en París.

"La Tierra Prometida", se estrenará en CAMPOAMOR, a mediados del próximo mes presentada por SANTOS y ARTIGAS

Esta misma empresa presentará a BORRAS, en Payret, habiéndose señalado el debut para el 14 de Marzo, pronto se publicarán las condiciones del abono.

C 1215 1d 3

ULTIMOS DIAS DE ACTUACION DEL BA-TA-CLAN

Muy pocos días restan ya de actuación al Ba-Ta-Clan... En esta misma semana embarcarán para el extranjero; coincidiendo su última función con la llegada del buque francés, Flandre, en el que partirá...

Sea por ello, sea por el éxito sin precedentes de Cachez ca, su postrer estreno; sea por ambas cosas, lo cierto es que el Nacional se ve todas las noches como no se ha visto nunca: absolutamente lleno de concurrencia hasta sus localidades superiores...

Y es que el Ba-Ta-Clan ha entrado profundamente en el ánimo público, hasta constituir el conjunto por excelencia para él. Pruébanlo las ovaciones cerradas con que son acogidos los cuadros de su revista maravillosa, de Cachez ca, y el elogio, que asciende de la sala como el humo de un pebetero...

Cachez ca, es superior por todos conceptos a Voila Paris, a Bon Soir y a Oh, la la, y ya sabemos cuanto gustaron a los habituales del Ba-Ta-Clan estas tres producciones en las que la fastuosidad vistió de sedas las almas de todos los espectadores...

Cachez ca las supera por el perfecto ensamble de su total y por el valor el mérito individual de cada una de sus escenas, entre las que se ve la de los cuadros plásticos con vida intensa y propia. Coadyuva al triunfo de esta revista el número en castellano que para ella y para Randall, el magnífico actor cómico, creó nuestro querido compañero Jesús J. López; número de puro ambiente cubano y que por lo mismo es coreado a diario con estrepitosas carcajadas del auditorio...

Cachez ca subirá esta noche nuevamente a escena en función a las 8 y tres cuarto y con sujeción a los precios reducidos que rigieron ayer, o sea a base de $2.50 la luneta con su entrada.

CAMPOAMOR

INDUSTRIA Y SAN JOSE

HOY, Tandas Elegantes, HOY

ULTIMA EXHIBICION

De la obra famosa e inmortal en los escenarios de Dos Contienentes.

Beau Brummel

ó

"EL IDOLO DE LAS MUJERES"

Interpretada por

John Barrymore

El Hombre-Cubre de la escena dramática contemporánea. Con la misma musicación del estreno.

Una extraordinaria presentación "Fernández".

Cía. Cinematográfica Cubana. Virtudes, número 36.

C 1238 1d 3

CAMPOAMOR

JUEVES 5, VIERNES 6, SABADO 7 y DOMINGO 8

5¼ TANDAS ELEGANTES 9½

GRANDIOSO ESTRENO EN CUBA:

Carrera y Medina presentan la soberbia producción:

"TRES SEMANAS"

(THREE WEEKS)

Intepretada por CONRAD NAGEL y AILEEN PRINGLE

USTED NO PODRA OLVIDAR JAMAS

Sus escenas quedarán grabadas para siempre en su memoria, como ha quedado la novela impresa en el corazón de todos los lectores.

¡ESTA ES LA PELICULA QUE TODOS DESEAN VER!

Repertorio: CARRERA Y MEDINA
LABRANUM. 33.

C 1071 2d 2

Empresarios Cinematografistas ¡ATENCION!

MARTES 3 Y MIERCOLES 4 DE FEBRERO EN EL LUJOSO Y COMODO

Teatro RIALTO

ESTRENO EN CUBA: Presentado por la Fénix Film Co., Virtudes 23.

"CORAZONES VACIOS"

SIETE ROLLOS

CLARA BOW, LILLIAM RICH, JOHN BOWERS, CHARLES MURRAY

Desafiamos a todos los CRITICOS del Cinematógrafo para que declaren cívicamente que "CORAZONES VACIOS" es UNA DE LAS MEJORES películas que hoy se exhiben en Cuba y Norte América.

"FENIX FILM CO", VIRTUDES 2

4540 2d 2 F.

CINEMATOGRAFICAS

BEAU BRUMMEL

Se está exhibiendo en el teatro Campoamor de esta ciudad, la extraordinaria obra cinematográfica denominada BEAU BRUMMEL, bautizada aquí en la Habana con el nombre de EL IDOLO DE LAS MUJERES, producción que venía precedida de los más cálidos elogios por la crítica americana que, le dedicó comentarios encomiásticos, conceptuándola como una de las mejores cintas dadas al público en el pasado año. Según lo hemos podido apreciar, ese juicio es merecido, pues es tal la exquisitez con que se presenta esa obra, la técnica de su confección, la finura y derroche de arte que matizan con las sugestivas tonalidades de su ingenio estrellas tan conocidas como Irene Rich de delicada belleza, Mary Astor, Carmel Myers y el gran John Barrymore, que el público verá con deleite la exhibición de esa cinta.

Obra de carácter eminentemente histórica con personajes de épocas remotas, no obstante eso, el espectador no pierde un sólo momento su interés en la trama por la labor artística de Willard Louis que personifica el Príncipe de Gales de modo muy notable y la caracterización estupenda de John Barrymore en el papel de Beau Brummel, que logra con su figura arrogante y apuesta atraer todas las miradas femeninas de las más linajudas cortesanas de Inglaterra y las hace objeto de su desvío y menosprecio.

George Brayan Brummel, siendo Capitán del Ejército, sin posición ni fortuna, se enamora de una bella joven de la nobleza pero la madre de ésta hace su matrimonio con Lord Alvanley. Vistiendo el traje nupcial la bella estrella Mary Astor, hace saber a Brummel la decisión materna, y éste se despide de ella, con el propósito de procurar encumbrarse hasta las gradas del trono, para vengar su herido amor propio.

Por su talento e ingenio consigue el apoyo y protección de George, el Príncipe de Gales, que lo hizo salir del Ejército teniéndolo a su lado.

Corría entonces el año 1811 cuando George era ya Regente del Reino. Beau Brummel con su privilegiada inteligencia procura atraer hacia sí todas las miradas, por su

(Continúa en la página diez)

Cartel de Cinematógrafos

CAMPOAMOR (Industria esquina a San José)

A las cinco y cuarto y a las nueve y media: Beau Brummel o El Idolo de las Mujeres.

De once a cinco: Novedades internacionales 89 la comedia No te caigas; el drama La sastucias de un enamorado; La Bella Modelo, por Claire Windsor; La carrera fenomenal, por Snowy Baker.

A las seis y media: cintas cómicas.

A las ocho: La carrera fenomenal

FAUSTO (Paseo de Martí esquina a Colón)

A las cinco y cuarto y a las nueve y tres cuartos: Penrod y Samuel, por Gladys Brockwell.

A las ocho: la comedia en dos actos Se solicitan niños.

A las ocho y media: Su punto de vista, por Heleine Hammerstein.

VERDUN (Consulado entre Animas y Trocadero)

A las siete y cuarto: una revista y la comedia El millonario.

A as ocho y cuarto: Cuando el diablo interviene, por Lea Baird.

A las nueve y cuarto: La casa sitiada, por Victor Sostrom.

A las diez y cuarto: El trono del amor, por Eumund Love.

NEPTUNO (Juan Clemente Zenea y Perseverancia)

A las cinco y cuarto y a las nueve y media: La Rosa de París, por Mary Philbin; una revista Fox.

A las ocho: cintas cómicas.

A las ocho y media: Mujeres de media noche, por Carmen Myers, Ana Q Nilson, Adolfo Menjou y Norma Shear.

GRIS (E y 17. Vedado)

A las cinco y cuarto y a las nueve y cuarto: Labios rojos (estreno) por Viola Dana.

A las ocho y cuarto: El amor es terrible, por Owen Moore.

WILSON (General Carrillo y Padre Varela)

A las cinco y cuarto y a las nueve y media: Perlas, Amor y Odio, por Mary Mc Laren.

A las ocho y cuarto: Sentencia de amor, en siete actos, por Mary Astor y Eugenio O'Brien.

RIALTO (Neptuno entre Consulado y San Miguel)

A las cinco y cuarto y a las nueve y media: Corazones vacíos, por Lillian Rich.

De una a cinco y de siete a nueve y media: Murmuraciones, por Helaine Hammerstein; Aventuras de Sherlock Holmes.

TRIANON (Avenida Wilson entre A y Paseo, Vedado)

A las ocho: Amor pagano, por Mabel Ballin.

A las cinco y cuarto y a las nueve y media: Labios rojos, por Viola Dana y Tom Moore.

INGLATERRA (General Carrillo y Estrada Palma)

A las dos No descuides a tu esposa, por Mabel Julienne Scott; E Gavilán Negro, por Harry Carey.

A las cinco y cuarto y a las nueve y tres cuartos: El Bandido de Bagdad, por Douglas Fairbnaks.

A las ocho y media: El Gavilán Negro.

LIRA (Industria esquina a San José)

Por la tarde y por la noche: cintas cómicas y dramáticas.

LARA (Paseo de Martí esquina a Virtudes)

De una y media a cinco y de siete a nueve y media: cintas cómicas, episodio 9 de La Reina de los Bosques, por Ruth Roland; Carzon el Dichoso, por Earle Williams.

A las cinco y cuarto y a las nueve y media: Lo amores de un jockey, por JJohnny Hines.

OLIMPIC (Avenida Wilson esquina a B., Vedado)

A las ocho: cintas cómicas.

A las ocho y media: El aplauso del mundo, por Bebe Daniels.

A las cinco y cuarto y a las nueve y media: Cadenas de amor y odio, por Emilio Chione y Frank Sala.

IMPERIO (Consulado entre Animas y Trocadero)

De una a siete: Carzon el Dichoso, por Earle Williams; episodio 9 de La Reina de los Bosques; Los amores de un jockey, por Johnny Hines.

A las ocho: Carzon el Dichoso.

A las nueve: episodio noveno de La Reina de los Bosques.

A las diez: Los amores de un jockey.

A TODOS LOS HABITANTES DE CUBA

Pida a su Empresario Teatral que ponga en su Cinematógrafo, una de las mejores películas que hoy se exhiben en Cuba y Norte América.

CORAZONES VACIOS

SIETE ROLLOS

Nuestro próximo estreno se intitula LOS NEGOCIOS DE OBRAS PUBLICAS.

"FENIX FILM CO", VIRTUDES 23

4541 2d 2 Feb.

HABANA - PARK

Ultima Semana de las Actuales Atracciones

Esta semana se presentarán por última vez en el Gran Campo de Diversiones "Randion", "El Guiñapo Humano" y Elsie "La mujer mitad hombre" los dos fenómenos más extraordinarios que se conocen en el mundo entero. Aquellas personas que aun no han tenido oportunidad de verlos, no deben perder la oportunidad de visitar el Parque en los días que restan de la presente semana, únicos durante los cuales podrán disfrutar del "Possing Show" o "Follies Revue" que tantos aplausos ha conquistado, especialmente por "la mujer tornillo"; el "Circo de Fenómenos", donde figura "El Indio Come-candela", "La mujer cabeza de clavo", los enanos, "El niño de dos cabezas", etc., etc.; "La Casa de Locos", "El Hipódromo de monos", "La Ciudad Mecánica", "El Circo de Monos y Perro", etc.

Todos estos espectáculos serán renovados inmediatamente, para presentar este conjunto singular:

"Fat Reding", el descomunal gordo de las dos caras.

"Hoover", el más intrépido nadador y su grupo de niñas.

"Los diez enanos", la mejor troupe de esta clase que conquistan admiración cuando integran una orquesta armoniosa y provocan hilaridad cuando bailan y boxean.

El "Circo de elefantes y pulgas", estupenda combinación nunca vista en la Habana.

"El Coronel Gigante" y su combinación de artistas.

"Pimienta Roja", la compañía de danzarinas y cantantes de George Clifford, que está terminando una jornada triunfal por las playas de modas americanas, compuesta de doce bellas muchachas, que sabrán sustituir con éxito al ruidoso "Possing Show".

Y finalmente, "La última creación de Wild West", para presentar cuyo espectáculo se ha levantado un gran stadium con capacidad para seis mil personas.

También por última vez en esta semana LOS CHAMPIONS DEL JAZZ BAND

Entrada al Parque.. .. .. $0.10

C 1243 alt. 2d 3

EL COMITE OLIMPICO COBRA UNA POLIZA A TRECE COMPAÑIAS DE SEGUROS

PARIS, febrero 1.

Trece compañías de seguros que aceptaron el riesgo de asegurar los ingresos de los recientes juegos olímpicos en 4.000.000 de francos, han pagado al Comité Olímpico francés la suma de 1,228,901.69 francos. Las compañías que aceptaron las pólizas fueron doce francesas y una española.

El comité olímpico, al anunciar el cobro de esa suma hace constar el patriótico apoyo prestado por las compañías de seguros al aceptar tal riesgo, cosa que permitió al comité desarrollar por completo el programa de los juegos.

HABANA PARK

Están muy próximas a llegar las nuevas atracciones de Habana Park, que han de sustituir a las presentes.

No es exagerado asegurar que la Compañía de Enanos que viene en camino es la mejor y más completa de cuantas han visitado a Cuba.

Estos enanos cantan, bailan, boxean y tocan distintos instrumentos con la misma maestría que si fuera nprofesionales en cada una de esas artes.

Las trouppes de elefantes y pulgas, que trabajan en combinación, es otra de las atracciones verdaderamente sensacionales.

Para el Circo de Agua, vienen, además, lindas y esculturales bañistas americanas, a quienes acompañn el célebre Gordito, con dos cras, es decir, la suya y la que se pintará en la parte posterior de la cabeza, que traerá este año raspada a navaja.

Tras estos espectáculos, vienen en seguida los Cow Boy Americanos, con los Charros Mexicanos, que trabajarán en competencia.

Para este último espectáculo se está levantando en el fondo del Parque, un gran Stadium, de tamaño necesario para contener a cinco mil personas.

Como se ve, esta temporada ha de ser amena y variadísima.

Además, no faltará un solo aparato mecánico, entre ellos, los Botes Venecianos, estrenados en esta temporada y que tanto gustan al público.

Suscríbase al "Diario de la Marina"

Usted, si es buen español debe leer

EL NOVELISTA QUE VENDIO A SU PATRIA

Por EL CABALLERO AUDAZ

Sensacional historia de Actualidad.

Un volumen de 120 páginas treinta centavos. Para el interior, cuarenta centavos.

Pedidos: La Moderna Poesía, Pi y Margall 135. Teléfono A-7714. Apartado 605. Habana.

CINE LIRA

Para hoy la Empresa de este elegante y concurrido salón de la calle Industria y San José ha seleccionado un regio y colosal programa. Gran matinee corrida de dos y media a cinco y media, El Trovador, comedia en dos actos, González y López Porta presenta la regia producción METRO titulada PAGAR O NO PAGAR por Viola Dana y Adolfo Menjour, y la regia cinta de gran argumento titulada Juramento de Sangre, por Richart Batlhernes.

Tanda Elegante a las cinco y media, El Trovador, comedia en dos actos, y el estreno de la regia producción Metro PAGAR O NO PAGAR por Viola Dana y Adolfo Menjour.

Por la noche función corrida a las ocho y media con el mismo programa de la matinee.

CAMPOAMOR

SAN JOSE E INDUSTRIA

Tandas continuas de 11 a 5.

(Teléfonos A-7054 y A-7063)

HOY, MARTES 3, HOY

El drama por Claire Windsor

LA BELLA MODELO

El drama del Oeste:

LA CARRERA FENOMENAL

por Showy Baker.

Revistas Internacional No. 89 y cintas cómicas.

c 1235 1d 3

Cine LARA

Prado y Virtudes frente al Anon

HOY MARTES 3 HOY

Tandas de 1 a 5 y 7 a 9½

LA REINA DE LOS BOSQUES

RUTH ROLAND

GARZON EL DICHOSO

EARLE WILLAMS

Tandas Elegantes de 5¼ y 9½

LOS AMORES DE JOCKEY

JOHNIE HINES

c1236 1d-3

Siempre Fuerte

Lo puede ser todo el que vive con precaución y lleva a su organismo los elementos vitales que consume su existencia. El vigor físico, las energías de la juventud, se restauran, se reponen, se conservan, tomando las Píldoras Vitalinas, que se venden en todas las boticas y en su depósito El Crisol, Neptuno y Manrique, Habana. Quien sienta desmayos en sus energías, debe tomarlas y verá como las adquiere de nuevo y se siente otro hombre, pleno de fuerza.

alt 3-F

CINE OLIMPIC

Martes 3.

Hoy en las tandas elegantes de cinco y cuarto y nueve y media La Independent Film presenta la grandiosa producción interpretada por el genial actor Emilio Chione y Frank Sala titulada: CADENAS DE AMOR Y ODIO.

Tanda de ocho y media: Bebe Daniels en la producción titulada EL APLAUSO DEL MUNDO.

Miércoles 4 y Jueves 5 Mary Mc Laren y otras estrellas titulada: PERLAS AMOR Y ODIO.

Viernes 6 Richard Talmadge en la sensacional cinta titulada: A LA AMERICANA.

Sábado 31 El rey de la risa Max Linder en la producción titulada: EL REY DE LCIRCO.

Pronto: TRES SEMANAS por Conral Nagel.

TRIANON

Hoy día de moda. A las cinco y cuarto y nueve y media LABIOS ROJOS, por Viola Dana y Tom Moore.

A las 8: AMOR PAGANO, por Mabel Ballin.

Mañana miércoles a las cinco y cuarto y nueve y media: TUYA HASTA LA MUERTE, por Monte Blue y Beverly Bayne.

A las 8: LOS AMORES DE LETTY, por Pauline Frederick.

Jueves, a las cinco y cuarto y nueve y media: PERLAS, AMOR Y ODIO, por Mary Mac Laren.

A las 8, EL CONCIERTO, por Lewis Stone.

Viernes, día de moda. A las cinco y cuarto y nueve y media: I agran producción interpretadapa por Douglas Fairbanks titulada EL BANDIDO DE BAGDAD.

A las 8 UNA VOZ EN LAS TINIEBLAS, por Irene Rich y Odolphe Menjou.

Sábado, a las cinco y cuarto y nueve y media: LA MARCA DEL ZORRO, por Douglas Fairbanks.

A las ocho: UNA VEZ EN LA VIDA, por Jack Cherry.

ANUNCIESE EN EL "DIARIO DE LA MARINA"

FAUSTO

JUEVES 5 VIERNES 6

GRAN ESTRENO

Sábado 7 y Domingo 8

La CARIBBEAN FILM Co PRESENTA A

EN JUGUETES DEL PLACER

"MANHANLED"

Que por su brillante interpretacion la consagra como la suprema estrella del Cinema

Producción "PARAMOUNT

C 1234 1d 3

CINEMA

INGLATERRA

Teléfono: M-5768

HOY MARTES 3 HOY

5¼ Tandas Elegantes. 9¾

Estreno de la grandiosa y espectacular super joya en 12 actos, por Douglas Fairbanks:

"EL BANDIDO DE BAGDAD",

NIcOS: $0.30. LUNETA: 0.60

En matinée de las dos pasado meridiano y tanda de ocho y media:

Estreno sensacional en siete actos, por Harry Carey:

EL GAVILAN NEGRO

NIÑOS: $0.20. LUNETA: 0,30

Teatro WILSON

Teléfono: M-5863.

5¼ Tandas Elegantes. 9¼

Estreno en nueve actos, por Mary Mac Laren, toda en colores naturales:

PERLAS, AMOR, ODIO

Mañana, en WILSON, cinco y cuarto y nueve y media:

"EL BANDIDO DE BAGDAD"

El éxito más grande de Douglas Fairbanks.

C 1239 1d 3

ORQUESTA SINFONICA DE NEW YORK

Walter Damrosch, Director

GEORGE ENGLES, Manager

Visita la Habana por invitación oficial del Gobierno de la República

ULTIMO CONCIERTO PUBLICO HOY MARTES 3 DE FEBRERO, A LAS OCHO Y TREINTA, EN EL

TEATRO PAYRET

PRECIOS:

Grillé con 6 entradas	$50.00
Palco Principal o platea id	45.00
Palco 2o. piso id	40.00
Luneta	7.00
Butaca	5.00
Delantero de tertulia	2.50
Delantero de paraíso	2.00
Tertulia	1.50
Paraíso	1.00

Las localidades se despachan en la Contaduría del Teatro "Payret".

C 1242 1d 3

La Dama Enmascarada

La película que se espera con ansiedad para comprobar a quién corresponde el premio ofrecido.

LA DAMA ENMASCARADA

Producción especial con un argumento tan intenso que conmueve las fibras del corazón.

El gusto más exquisito en el Arte, y los resortes de la técnica, han sido los motivos del éxito de esta grandiosa producción.

CAMPOAMOR

FEBRERO 9 Y 10

Independent Film Ex., Labra 32

c 1240 1d-3

HOY TEATRO NACIONAL HOY

Dos últimas funciones del BA-TA-CLAI

MARTES Y MIERCOLES

CON NUEVOS CUADROS VIVIENTES

La Revista de la Sorpresa

CACHEZ C,A

del

BA-TA-CLAN

Cuyos famosos cuadros ha aplaudido la Habana entera.

CACHEZ C,A

(TAPATE ESO)

La más atrevida y la más atractiva de las Revistas.

c 1237 1d-3

HABANERAS

(Viene de la página siete)

CONCIERTO DE DESPEDIDA

Sesión wagneriana.
La de esta noche en Payret.
Ultimo concierto que ofrece ante nuestro público la Orquesta Sinfónica de Nueva York.
Números de **Lohengrin, Walkiria, Parsifal** y **Tanhauser**, entre otros más, llenan el programa.
Audición deliciosa.
Para el público.
Salé mañana la Sinfónica de Nueva York para una tournée por la Florida.
Va primero a Miami.
Donde toca el jueves.

EN LA GRE Y CATOLICA

Julio Luis María.
Lindo baby de los jóvenes y distinguidos esposos Julio Fernández Escalada y María de los Angeles Ortiz Casanova que es el amor y la gloria de su feliz hogar.
Recibió la sacramental gracia el pasado viernes de manos de Monseñor Manuel Ruiz, Obispo de Pinar del Río, actualmente Administrador Apostólico de la Archidiócesis de la Habana.
Acto interesante
De primordial encanto.
Se celebró en la morada del amantísimo abuelito, el distinguido doctor Ortiz Coffigni, en la calle Quinta 68, Vedado.
Julio, nombre inicial de los que se le impusieron, y por el cual lo llamarán, tuvo por padrinos al señor Adolfo Hernández y a la gentil dama María Luisa Crabb de Ortiz Casanova.
Llegue a éstos un saludo.
Con mi enhorabuena.

SAN BLAS

Hoy.
Festividad de San Blas.
Cúmpleme saludar en primer término al distinguido y muy estimado caballero don Blas Casares, para quien deseo, en unión de los suyos, las mayores venturas y las mayores satisfacciones.
Está de días, y me complazco en saludarlo afectuosamente, el distinguido doctor Blas M. Rocafort.
Y el doctor Blas Oyarzún
¡Felicidades!

DEL DIA

Fiestas.
Y espectáculos.
De unas y de otros prometo hablar en las **Habaneras** de la tarde.
Entretanto permítaseme anunciar la nueva representación de **Cachez** ca esta noche en el Ba Ta Clan.
La fiesta del Jockey Club.
Fiesta de los martes.
Y la función de la Comedia, con la obra **Abarragoitia** y **Salabanchurreta** en el cartel.
Función de abono.
Y de moda.

Enrique FONTANILLS.

SINHILISMO

Estación WMBF

Del hotel Ficepood de Miami Beach, Florida, que trasmite con 130 metros de onda.
De siete a ocho. Con cierto por la Orquesta del Hotel.

Estación KFI

De la Earle Anthony de Los Angeles, California, que trasmite con cuatrocientos sesenta y nueve metros.
Martes 3 de febrero de 1925.
De 7 a 8: Programa del Hills Bros.
De 8 a 9: Programa en el Acolian.
De 9 a 10: Programa de Los Angeles Examiner.
De 10 a 11: Programa de la Packard Ballad.

Estación WRC

Esta estación pertenece a la Radio Corporation of América, que la tiene situada en Washington D. C. y trasmite con una longitud de onda de cuatrocientos metros.
Martes, 3 de febrero de 1925.
A las seis y cuarenta y cinco P. M. Cuentos para los niños.
A las 7. Concierto en el Hotel New Williard.
A las 8. Discurso.
A las 8 y 10. Programa que será anunciado.
A las 8 y 30. La situación política en Washington por F. w. wile.
A las 9. Programa por los artistas de la impresora de discos Brunswick y que será trasmitido por las estaciones W J. E. y wGY.
A las 10 y 15. Programa musical en el Café Le Paradis retrasmitido de la Estación W J Z.

Estación KFDM

De la "Magnolia Petroliun Co., de Beaumont Texas que trasmite con 317 metros.

Estación WOC

De la Palmer School Chiropractic de Dovenport Iowa, que trasmite con una longitud de onda de 434 metros.
Martes 3 de febrero de 1925.
A las 6 P. M: Noticias de Sport y financieras.

Estación WEAF

De la American Telephone and Telegraph Company de New York, y trasmite con cuatrocientos sesenta y nueve metros de onda.
Martes, febrero 3 de 1925.
De 6 a 11 P. M.
Programa desde el Hotel Waldorf Astoria.
Canciones por la contralto Mabel Herdenson, acompañada por Paul Haessler y Dorety Hayle violinista.
Conferencia financiera.
Concierto por la orquesta Sirventown.

K Y W

De la Westinghouse Co., que la tiene instalada en Chicago.
Martes, 3 de febrero de 1925.
A las 6. Noticias financieras.
A las 6 y 35. Cuentos para los niños.
A las 7. Concierto e nel Hotel Congress.
A las 8. Programa po ralementos del Colegio Musical de Chicago.
A las 8 y 20. Discurso.
A las 8 y 45. Continuación del programa musical.
De 10 a 11 y 30: Programa musical
De 10 a 11 y 30. Programa musical en el Estudio de la Estación y en el Hotel Congress.

NUEVOS ALAMBIQUES
para DESTILAR y RECTIFICAR RON, AGUARDIENTES ALCOHOLES, etc.
DEROY FILS AINÉ
CONSTRUCTEUR
75, rue du Théâtre.
PARIS
GUIA PRÁCTICA del Destilador de AGUARDIENTES, ESENCIAS, etc. MANUAL del fabricante de RON y TARIFA ILUSTRADA enviados franco.

ANTIBILIOSO LAXANTE
RUISAL
Marca Registrada
Refresca y Limpia el
ESTOMAGO
Más eficaz que la MAGNESIA Y OTRAS SALES
Laxante y Diurético
DISOLVENTE DEL ACIDO URICO
EN DROGUERIAS Y FARMACIAS
DEPOSITO PRINCIPAL.
DR. ESPINO
FARMACIA
JULIETA 54. HABANA

Hombros y brazos de belleza perfecta
No hay nada que iguale a la apariencia suave, hermosa de un blanco aperlado que produce en los hombros y brazos la crema Oriental de Gouraud. Esconde todos los defectos de la piel. No se desprende al restregarse. Es muy superior a todos los polvos.
Envíe 15¢ para una muestra
FERD. T. HOPKINS & SON
New York
Crema Oriental de Gouraud

CINEMATOGRAFICAS

(Viene de la página nueve)

apuesta figura, su correcto e impecable vestir y cual nuevo Petronio, se hace el árbitro de la elegancia de esa época, imponiendo como si fuera dictador su capricho y voluntad a toda la Corte. El propio Príncipe Regente pide su opinión sobre sus trajes.

Las damas más bellas de la nobleza lo habían hecho objeto de su predilección y Brummel pagado de su físico arrogante, las atendía con marcada frialdad; no mostraba el menor interés en conseguir sus favores, desconociendo que así, iba poco a poco laborando por su irremisible perdición.

Lady Hester, que personifica en esta cinta la interesante estrella de bellos ojos Carmel Myers, locamente enamorada de Brummel lo asediaba con sus halagos y caricias y éste indiferente libaba el néctar de ese amor casi obligado por las circunstancias, como haciéndole un favor. La Duquesa de York, caracterizada por la bella artista Irene Rich, hacía objeto de su preferente atención, con finura sin igual a Brummel a quien decía que podía sacar mejor partido de su figura elegante con un comportamiento más serio y adecuado. Y lady Alvanley, representada en la persona de Mary Astor siempre linda y atrayente, enamorada también de Brummel, seguía con constancia afanosa todos sus pasos, atenta a todos sus movimientos.

Brummel que colmado de tantos halagos, objeto de las más dulces atenciones de las damas de la Corte, envanecido de todo ello, las trataba con finura, que con muy marcada indiferencia no pudo resistir los aires de la cumbre tan embriagadores y habría de perecer sin remedio como víctima de su falta de adaptación. Sus palabras hirientes, sus críticas mortificantes y sangrientas, sus sarcasmos constantes para todos los de la Corte y en especial para el Príncipe Regente, tenían que precipitar su caída. La indiferencia, los desplantes y el menosprecio con que pretendió tratar a las damas, fué su más grave error: su falta de visión en esto fué el inicio de su caída. Lady Alvanley enamorada de Brummel, celosa de la Duquesa de York y de Lady Hester, fué la que decidió al Príncipe Regente para que enviara a Brummel de Embajador a Francia, pues ya que no podía gozar sus amores con él, obtenía de ese modo la seguridad que ninguna de sus contrincantes podrían hacerlo.

El Príncipe ordenó a Brummel que se trasladara a Francia, y éste en Calais fué perdiendo su reputación y prestigio; llevó una vida oscura pereciendo loco en un hospital, en la miseria, sin otra compañía que la de su fiel criado Mortimer.

Si colocamos en un búcaro un lindo ramo de rosas, disfrutarémos de su belleza incomparable, de su perfume exquisito no igualado. Tiempo después veremos que se marchitan, pierden su aroma y más tarde veremos como se secan. Así aconteció con Brummel, personaje histórico que representa el genial artista John Barrymore en la cinta que analizamos. Tuvo talento y audacia para llegar a la cima de la fama, pero su carácter irreverente y desdeñoso lo hacía inadaptable al medio en que tenía que moverse. Le faltó inteligencia para mantenerse en las alturas.

La labor artística de Barrymore es primosamente bella en todos sus aspectos desde que le vemos de simple Capitán del Ejército, cuando amigo y protegido del Príncipe de Gales se encumbra, viste los mejores trajes, luce su airoso porte, convirtiéndose en el dictador de la moda masculina árbitro de la elegancia; cuando halagado por las primeras damas de la corte, las trata con finura y estudiado desdén, en sus citas de amor con Lady Hester, quien en vano intenta hacerle sentir el fuego de su pasión. Cuando le vemos estudiando su peinado con los tres peluqueros o acompañando al Príncipe, en fin en todos los momentos, y el asombro del público crece, cuando lo vé ya caído en desgracia en las calles de Calais con la tristeza y el pesar en el rostro, que la miseria va transformando hasta convertirlo en un pobre loco, para acabar sus días oscurecido en un hospital. No es posible imaginar caracterización igual; hay que verlo viviendo ese papel.

Brummel encumbrado, es un pedante, resulta demasiado fatuo y atrevido, hastiado de los placeres y de todo. No obstante su tipo, en su trato es repelente. Las más lindas damas de la Corte atraídas por las bellas líneas de su rostro a poco que lo trataran echaban de menos otras cualidades que enamoran, y cuando llega la hora de su infortunio no hubo una que diera un paso por evitar su caída. Cultivó el desdén y lo cosechó a manos llenas.

En resumen, es esta una obra muy valiosa. Su argumento choca contra la realidad de la vida, pero lleva en sí un caudal de enseñanza para los que surgiendo de la nada, se encumbran y ya en la cima de la fama pretenden tratar altaneramente, con frialdad a los que les rodean, para caer oscurecidos y sin gloria al más ligero soplo adverso.

Cooperan al triunfo espléndido de esta cinta las estrellas Mary Astor, Irene Rich y Carmel Myers a cual más bellas.

Evaristo LAMAR.

CIEN PESOS SE LE ESFUMARON A UN CIUDADANO AMERICANO

Dos individuos fueron a cambiarlo y se quedaron con él

Anoche, en el café Salón H, situado en el Parque Central y San Rafael, el ciudadano americano Mr. T. M. Thompson, que hizo consumo en el café, dió para pagar los treinta centavos del gasto hecho un billete de cien pesos.

Como el encargado del café, Constantino Rodríguez Fombona, español, de diecinueve años de edad y vecino del citado café no tuviera cambio fué en unión de Elle Aeller, rumano, barbero y vecino de Bélgica, 43, parroquiano del café, a cambiarlo a la peletería situada frente al café y como tampoco tuvieran cambio, Aeller y otro individuo bajito fueron a cambiar el billete al café Torre del Oro, situado también en la Manzana de Gómez, y ya no se volvió a saber más del billete.

Al reclamarlo el americano, el dependiente y el encargado le dijeron que Aeller lo había llevado a cambiar, y al ir a casa de Aeller, éste declaró que él no tenía el billete, por que se lo llevó el individuo bajito que iba con él, y al que no conoce.

Aeller ingresó en el Vivac.

COLLINS, PRESA DE HORRIBLES TORMENTOS, SIGUE SEPULTADO VIVO

CAVE CITY, Ky, febrero 1.

Aprisionado por un colosal peñasco que le impide el acceso al estrecho túnel abierto hacia él en un estrecho trayecto de 300 pies desde la entrada de la Cueva de Arena, el infeliz Flody Collins se hallaba todavía esta noche sepultado vivo y se teme que de no poder sacarlo pronto del lugar donde se encuentra, perezca entre atroces tormentos.

Durante todo el día de hoy, varios hombres y muchachos de cuerpo flexible estuvieron penetrando en el estrechísimo túnel con el objeto de hacer llegar a su poder bebidas y alimentos. En una ocasión, el sepultado se hallaba sin sentido.

Collins se encontraba el pasado viernes de madrugada explorando la galería, cuando sobrevino un derrumbamiento que le aprisionó uno de los pies, paralizándolo. Varias cuadrillas de trabajadores han logrado abrir un túnel y, desde él, un estrecho agujero por el que pueden comunicarse con Collins, pero al extremo de la excavación tropezaron con un colosal peñasco difícilmente franqueable.

Doctora de la Habana receta Vicks VapoRub

La Dra. Cambas obtiene buenos resultados con el Nuevo Ungüento vaporizante.

SIMPLEMENTE FROTESE

La ciencia médica por mucho tiempo ha sabido que ciertos remedios volátiles tales como mentol alcanfor, aceite de eucalipto, tomillo y de alquitrán de enebro pueden producir vapores curativos de gran valor medicinal especialmente para las afecciones de los órganos respiratorios que comunmente se les llama catarros. Hasta hace un cuarto de siglo, sin embargo, poco uso se hizo de estos preciosos remedios. La causa de ésto era que no se había descubierto una manera conveniente y económica para vaporizar estos ingredientes.

Por fin un farmacéutico de los Estados Unidos de América encontró como combinarlos en forma de ungüento—Vicks VapoRub—de manera que, cuando se frota sobre la garganta y el pecho, el calor del cuerpo hace que los ingredientes se desprendan en forma de vapores. Estos vapores son inhalados a cada aspiración yendo a las vías respiratorias y pulmones. Al mismo tiempo, Vick es absorbido por la piel haciendo desaparecer todo enconamiento y dolor.

Lo Mejor para los Niños

Como es un tratamiento completamente externo, Vicks es el medicamento ideal para el catarro y crup espasmódico de los niños, no hay peligro de echarles a perder el delicado estómago como sucede tan a menudo cuando se les da nauseabundos jarabes y pociones.

Inmediatamente reconocieron los doctores los méritos del Vicks y su uso es tan universal que se usan más de 17 millones de pomos en los Estados Unidos solamente. No fué introducido en Cuba, hasta el último año y entre los primeros en reconocer sus méritos aquí, se encuentra la doctora Isabel Cambas, 2B Santa Felicia, Luyanó, Habana, que se expresa así: "Estoy muy agradecida de su remedio Vicks VapoRub porque me ha dado muy buenos resultados."

De venta en todas las Farmacias.

alt

REJUVENECE EL USO DE
ACEITE KABUL
PARA LAS CANAS
NO PINTA NI MANCHA LAS MANOS PORQUE
NO ES PINTURA
Se vende en Boticas y Sederías
ANUNCIO DE VARIA

EL DESEO

SI USTED DESEA REDUCIR CINTURA, ABDOMEN, VIENTRE Y CADERAS, VISITE NUESTRO DEPARTAMENTO DE FAJAS, AJUSTADORES Y CORSELETTES REDUCTORES.

Las fajas reductoras que ilustramos, son algunas de los muchos estilos que tenemos. Desde el momento que use alguna de ellas lucirá más delgada y le hará desaparecer las abultadas formas de su cuerpo, modificándolo completamente y embelleciendo su figura hasta proporcionarle la belleza de sus líneas. Estas fajas Reductoras son hechas con la mejor clase de goma pura color de rosa y si se rompen o rasgan, damos otra nueva. También tenemos muchos estilos de Ajustadores Corselettes y Fajitas para el estómago, hechas de pura goma. Visitenos, nuestro Departamento de Fajas es el mejor surtido en Cuba.

M&P
RUBBER REDUCING CORSET

Exija la marca "M&P" que todos nuestros artículos de Corsetería llevan impreso en su interior, que es lo que garantiza al artículo.

Un colosal mitin comunista en plena ciudad de New York

NEW YORK, febrero 1.

Ostentando en su mayoría una cinta roja, una flor roja o un pañuelo rojo, 15.000 personas llenaron por completo esta noche el Madison Square Garden para conmemorar el aniversario de la muerte de Nikolai Lenine, siendo muchas las que tuvieron que despejar la calle, en la cual se habían acumulado ante la imposibilidad de penetrar en el local, bajo la acción de 200 policías encargados de mantener el orden.

Cuando C. E. Ruthenberg, que acaba de salir en libertad provisional y se halla procesado como sindicalista criminal, empezó a hacer uso de la palabra ante aquella inmensa concurrencia, ésta lo aclamó durante dos minutos entonando acto seguido desordenadamente los compases de La Internacional.

El auditorio se mantuvo en una ordenada confusión, valga la paradoja, agitándose incansablemente por los ámbitos del local durante los discursos; pero en ningún momento halló la policía pretexto alguno para intervenir. Desde la galería, fué descolgado un inmenso retrato de Lenine con una inscripción que decía: "Lenine ha muerto. Viva el leninismo".

Fué presentado el muchacho de 14 años Morris Spector, como organizador de la Liga de Jóvenes Trabajadores, quien despertó un entusiasmo rayano en el delirio al declarar que "es nuestro deber hacer entrar a la infancia que trabaja en la lucha contra el sistema capitalista. Es nuestro deber hacer entrar a esos niños en la lucha de clases. Nosotros estamos cumpliendo con nuestro deber. Cumplid vosotros con el vuestro.

El joven revolucionario se unió al movimiento comunista hace un año influenciado por varios oradores callejeros.

Fueron 15.000 almas las que allí rugieron contra el capitalismo y prometieron, por boca de sus oradores, "combatir, luchar y trabajar por el derrumbamiento de la América Capitalista y por el establecimiento de una república soviet en su lugar".

El orador que más turnos consumió fué Benjamín Gitlow que en fecha reciente salió de la cárcel donde estuvo recluído por anarquista criminal. Otros revolucionarios hablaron en ruso, en jerigonza judía y en mal inglés.

Los comunistas se dispersaron pacíficamente.

VINO St SEBASTIEN
TONICO
RECONSTITUYENTE
SABOR EXQUISITO
Recomendado à los Convalecientes, Anémicos, Palúdicos, Señoras y Jóvenes de pálidos colores, Etc., etc.
Ets du Vin St SEBASTIEN
TALENCE (Gironde) FRANCIA
DE VENTA EN TODAS LAS FARMACIAS Y DROGUERIAS

No olvide
Que el sombrero es un detalle importante de buen gusto
LIBERTY
Crea e impone los modelos de moda. Exija esta marca; pídala a su sombrerero.

USE
Lysol Desinfectante
Lehn & Fink, Inc.
Dept. C-3, 635 Greenwich St, New York City.
Envíeme gratis un frasco de LYSOL, de muestra, con instrucciones completas para su uso.
Nombre. . . . . .
. . . . . .
Dirección. . . . . .
. . . . . .
Use LYSOL como solución desinfectante
Dos cucharaditas para cada litro de agua.
Para la cocina.
Para el excusado.
Para el cuarto de baño.
Para barrer.
Para lavar el piso, los sótanos y los lugares oscuros de la casa.
Fabricado solamente por LYSOL, Inc. Unico Distribuidor: LEHN & FINK, INC. Nueva York E. U. A.

Sociedades Españolas

Gran función de la Artística Gallega.—Noticias del Centro Castellano.—La brillante velada de la Sociedad Jovellanos. — Conferencia en el Centro Andaluz. — Gran baile.

EL COMITE EJECUTIVO DEL DEPARTAMENTO DE AHORROS DE LA ASOCIACION DE DEPENDIENTES. — EN LA CAJA DE AHORROS DE LOS SOCIOS DEL CENTRO ASTURIANO.

Señor asociado:

La Junta Directiva ha tomado el acuerdo de celebrar una gran función el domingo 15 de Febrero en el teatro Nacional, con objeto que nuestro laureado Orfeón cante en dicho acto las dos obras de concurso, con las cuales obtuvo el primer premio en el Certamen Nacional de Orfeones celebrado el día 20 del mes de Diciembre próximo pasado.

Para esta función se está confeccionando un selecto programa, que de antemano podemos asegurar que será del agrado de todos.

En este reducido espacio no me es posible dar más detalles, así como de otros grandes proyectos que deseamos poner en práctica, para lo cual necesitamos de su cooperación: por lo tano ruego a usted, encarecidamente nos honre con su presencia en la JUNTA GENERAL que se celebrará el SABADO 7 de Febrero, en nuestro local social a las 8 y media p. m.

Esperando ser complacido, y anticipándole las gracias:

Soy de usted muy atentamente,
Bolívar Pérez,
Secretario.

DEL CENTRO CASTELLANO

Como anunciamos oportunamente, el día 4 se celebrará en la parroquia del Vedado, una misa de requiem por el eterno descanso del alma de don Felipe Fernández Caneja, Presidente que fué de este Centro. En dicho acto oficiará el Présbitero doctor Isaac Fernández Diez amigo y paisano del desaparecido y a expensas de quien se celebrará la misa de referncia a las 9 de la mañana, miércoles y el Padre Isaac hace una especial invitación a los familiares y socios del Centro Castellano.

SECCION DE INSTRUCCION

Como oportunamente se anunció el viernes pasado, fué la primera conferencia de la serie que la Sección de Instrucción ha acordado dar mensualmente en el plantel de enseñanza, tocándole la primera a la señorita Cándida Cruz, profesora de la asignatura de Inglés, quien llenó su cometido magistralmente y bajo la teoría "EL MAESTRO COMO AGENTE MODERADOR DE LAS COSTUMBRES". Empezó la señorita Cruz, suplicando al auditorio de dicar breves momentos de recojimiento en memoria del que fué Presidente de este Centro señor Felipe Fernández Caneja y bajo cuya presidencia fueron inauguradas las clases de este Plantel y una vez que se cumplió con este requisito, con el que fué el paladín y esforzado luchador de este Centro, la señorita Cruz entró de lleno en el tema de su conferencia desarrollándolo con tal maestría y conocimientos del problema, que mereció las más profundas alabanzas, por parte del auditorio. Copiamos a continuación uno de los párrafos que la señorita Cruz sometió con toda valentía y los que demuestran el profundo conocimiento, que sobbre la materia, tiene la señorita Cruz "El poder del hombre, no es limitado y aquí cabría echar mano de la teoría de Einstein, la Relatividad, que de todo se enseñorea". "Es innegable también que en la sociedad existen otros elementos educativos, además del particular del educador. Existe el medio y existe el hogar. La Sociedad como asociación humana que ejecuta actos, e impone direcciones las más de las veces, inconscientemente en un fuerza educadora El hogar aunque es una sociedad en pequeño ejerce mayor influencia; porque toca más de cerca al individuo; porque la ejerce más íntima y por lo tanto más perdurable. De ahí que hoy se busque llegar, por todos los medios posibles al hogar; para hacer, que sea una continuación de la escuela, allí donde no se pudo hacer que la escuela sea un verdadero hogar".

Tan señalado acto fué presidido por el señor Salas, Presidente de la Sección de Instrucción, al que acompañaban varios miembros de la Sección y muchos de la Junta Directiva, recibiendo la Sección de Instrucción y la disertante muchas felicitaciones por parte de los concurrentes que han podido apreciar la verdadera obra educativa que viene realizando el Centro Casellano por medio del Plantel "CERVANTES".

LA SOCIEDA JOVELLANOS

Gratos recuerdos ha dejado la veleda celebrada en los salones del Centro Castellano, la que fué ofrecida por la Sociedad Jovellanos.

Esta velada que fué ofrecida en honor de los socios, es con la que cerró con brillante broche el período presidencial del señor Eustasio Santana, el que no omitió detalle alguno para que el acto resulta se espléndido, y así fué.

A las 9 p. m., dió comienzo la velada, con la presentación del Cuadro de Declamación social el que representó la comedia titulada: LA DOCTORCITA, obra original de los socios señores Antonio Pereira y Homero Delgado, siendo muy aplaudidos tanto sus intérpretes como los autores. Acto seguido fueron distribuídos por la presidencia, los Diplomas de Constancia, Propaganda y de los Certámenes y Torneos celebrados durante el año último, siéndole también entregada al señor Manuel Pérez García, una copa de plata, por haber obtenido el primer premio en el Campeonato de Carambolas. Todos los señores asociados que obtuvieron Diplomas fueron muy aplaudidos al recogerlos.

Previa presenación por el señor Presidente Eustasio Santana, hizo uso de la palabra el elocuente tribuno astur señor Nicanor Fernández, siendo muy bien recibido por la concurrencia. En su peroración, se refirió principalmente el Fernández, a la instrucción de los ciudanos y medios que debían ponerse a su alcance para lograr el éxito en sus aspiraciones, poniendo como ejemplo muy acertado, la fuerza contra la inteligencia. Demostró claramente como era vencida la primera y el triunfo de la segunda, lo que se lograba con la voluntad del individuo y los medios que se le ponían a su alcance. Habló el señor Fernández, de la labor emprendida por la Sociedad Jovellanos, que es la más altruista, por dar oportunidad a sus socios de demostrar sus conocimientos y celebrando actos culturales que son dignos de encomio, honrando no solamente a la sociedad, sinó al gran hombre asturiano don Gaspar Melchor de Jovellanos, cuyo nombre lleva la Sociedad. Al terminar el señor Nicanor Fernández fué calurosamente aplaudido y felicitado.

Dió comienzo la segunda parte con la presentación del barítono señor Francisco García, él que acompañado al piano por su profesora señora Rosario Iranzo, cantó muy bien la romanza "EL DICTADOR" de M. Milanés. Fué precedido por la señora María Fernández de Otero, que hizo las delicias del auditorio, cantando "Si tu m'amais" de Denza y por el tenor señor Eustasio Fernández, que cantó admirablemente la romanza "Dinorah" de Meyerbeer, siendo ambos acompañados al piano por su profesora señora Rosario Iranzo.

El señor Eustasio Santana, recitó el monólogo "EL PARAGUAS" siendo premiada su labor con una calurosa ovación.

Como número final del programa, el Cuadro de Declamación, representó el chistoso juguete cómico titulado: "LA ROMANTICA" que hizo reir mucho a la concurrencia por sus graciosos chistes.

Las señoras Angela Ambrosio y Angeles Ochoa, como las señoritas Adelina Bobadilla, Adelita Pinetta y Patrocinio Martínez y los jóvenes Hernani Torralbas, Eustasio Santana, Joaquín Riera, Antonio Pereira y Tomás Cuervo, interpretaron admirablemente los papeles que tenían a su cargo en las obras representadas, haciendo todos derroche de su gracia y talento artístico.

Del inmenso público que concurrió a esta velada, renunciamos hacer reseña por lo numeroso que era. La presidencia de la Velada, estaba ocupada por el Presidente señor Eustasio Santana López, que cedió su asiento al señor Nicanor Fernández, Vice-presidente del Centro Asturiano y por el señor Santiago Abascal, presidente electo de la Sociedad Jovellanos, que tomará posesión de su cargo dentro de breves días.

Solo nos queda felicitar a la Sociedad Jovellanos y a su presidensaliente señor Santana, por lo bien organizada que estuvo esta velada, donde no se omitió detalle alguo, siendo solícitamente atendidos cuan concurrimos a ella.

CENTRO ANDALUZ

Anoche se reunió la Comisión de Fiestas que tan dignamente preside nuestro distinguido amigo señor Pedro Gutiérrez y se tomaron importantes acuerdos que seguramente sabrán agradecer los socios del Centro Andaluz.

En primer lugar se fijó ya la fecha para el gran baile de disfraz que como todos los año s organiza este Centro en el Teatro Nacional. Será el día 28 de Febrero, sábado de piñata y superará a cuantos lleva celebrados esta sociedad, pues este año se le quiere dar mayor brillantez a juzgar por los preparativos que se están llevando a cabo con gran entusiasmo. Daremos más detalles próximamente, pero mientras llega la famosa noche del 28, la Comisión acordó también para que los señores socios y familias vayan preparándose, el celebrar el próximo sábado día 7, una velada literario musical y además al baile como final, para que la gente joven pase una shoras agradables, en los salones del Centro.

El programa de la velada no está utimado todavía y lo daremos a conocer un día de estos, pero será base del mismo, una conferencia que dará el notable literario andaluz, don Francisco Cuenca, Director de la Revista "Andalucía", titulada: **El encanto de la mujer y la torpeza del hombre**, la que dedica cariñosamente al bello sexo.

ASOCIACION DE DEPENDIENTES

Próximamente se constituirá el Comite Ejecutivo del Departamento de Ahorros de la Asociación de Dependientes del Comercio, para el año de 1925.

Sir Enrique Taylor ha observado que el trabajo que debe tomar interés en sus propios frutos, y Dios ha dispuesto que la masa de la humanidad sea impulsada por este interés, y que tenga mitigada por él su labor diaria. Las ganancias y las economías de la laboriosidad, debieran ser inteligentes para conseguir resultados superiores a meras ganancias y economías. No trabajamos y contendemos únicamente para nosotros, sino también en beneficio de aquellos que dependen de nosotros. La laboriosidad debe saber ganar, saber gastar, y por último lo que ha de economizar. El hombre que, cual San Pablo, sabe como ahorrar y como abundar, posee un gran saber.

Todo hombre está obligado a hacer lo que pueda para mejorar su estado social, y asegurar su independecia. Con este fin debe ahorrar de sus recursos para poder ser independiente en su condición. El trabajo coloca al hombre en estado de poder ganar su subsistencia y debiera enseñarle también a vivir. La independencia sólo puede lograrse con el ejercicio de la previsión, de la prudencia, la frugalidad y la privación de goces egoístas. Para ser justos tanto como generosos, tienen los hombres que privarse de muchas cosas. La esencia de la generosidad en el sacrificio de sí mismo, ha enseñado Smiles.

La Caja de Ahorros de la Asociación de Dependientes del Comercio sigue dando a sus depositantes el cuatro por ciento anual de interés.

SEBASTIAN GARRIGA

Ha fallecido en Lloret de Más el consecente asociado, Sr. Sebastián Garriga y Vitlloch, del alto comercio de maderas en Cienfuegos.

Descanse eternamente en paz el que fué laborioso, sobrio, amable y bondadoso hijo de la noble y culta Cataluña, y reciban sus hermanas y sobrino y la colonia lloretense de Cuba, el más sentido pésame.

CAJA DE AHORROS DEL CENTRO ASTURIANO

Continuó su junta general ordinaria iniciada.

La presidió el señor Manuel Rodríguez Díaz, acompañado del vicepresidente doctor Julio Alvarez Arcos, tesorero, señor Bernardo F. Carvajal, y secretario, señor Nicanor Fernández, concurriendo el valioso director señor Manuel F. Fernández y los honorables miembros del Consejo de Administración.

Se dió cuenta del informe de la comisión de glosa que estaba formada por los señores José Llanedo, Antonio Trigo y Angel Medio, en el cual se consignan cálidos elogios para la labor administrativa del Consejo, recomendando al propio tiempo que en vista de las utilidades obtenidas durante el último semestre que ascendieron a la suma de $53.789.65, sea repartido un dividendo de un tres y medio por ciento, de acuerdo con lo propuesto en el informe del Consejo, el que representa un siete por ciento en el año que fué aprobado.

Queda un remanente para reforzar las utilidades del actual semestre, que ascienden a $12.797.83, lo que constituye un aliciente para los nuevo depositantes que diariamente están engrosando las listas de socios suscriptores.

Se acordó concederle un voto de gracias a los miembros del Consejo, en atención a la admirable labor que han realizado, por virtud de la cual la institución marcha triunfalmente.

Tomaron posesión a los miembros del Consejo que para la renovación parcial del mismo fueron electos últimamente y que son los que siguen:

Vice presidente: doctor Julio Alvarez Arcos.

Vice tesorero: don Celestino Fernández y Gómez.

Consejeros por dos años: señores: Benjamín Menéndez y García; Nicanor Fernández y García; Everardo Acevedo y Amago; Rafael Muñiz y Suárez; Robustiano Mora y Rodríguez.

Consejeros por un año: señores Maximino Martínez y García; Manuel Rodríguez y Díaz; Angel Arias y Rodríguez.

Suplentes por dos años: señores Valeriano Villa y García, Robustiano Fernández y Vázquez y Angel Medio y Pérez.

Suplente por un año: señor Laureano Alvarez y Fernández.

Habló el doctor Julio Alvarez Arcos, para agradecer su reelección en el cargo de vicepresidente, exhortando a los presentes a que sigan laborando, cada vez con mayor entusiasmo, en favor de los progresos de la Caja de Ahorros.

El señor Marcelino Fernández y González se congratuló de compartir con los nuevos consejeros electos, en quienes vió a verdaderos colaboradores e nla obra encaminada a lograr el engrandecimiento cada vez mayor de esa entidad de crédito.

Cerró la general con elocuentes y oportunas el secretario de la Casas que se refirió al crédito que habrán de alcanzar las gestiones que tiene a su cargo el reorganizado Consejo de Administración.

HIJOS DEL AYUNTAMIENTO DE PASTORIZA

He aquí el programa de la matinée bailable que celebrará en la terraza del "Carmelo" el 8 de febrero de 1925.

PROGRAMA

Primera

1.—Vals: Parrilla.
2.—Danzón: Los que más gozan,
3.—Fox Trot: Sarah.
4.—Danzón: A Pié.
5.—Pasodoble: El Capote de Paseo.
6.—Danzón: Los Gavilanes.
7.—Danzón: Machete.

SEGUNDA PARTE

1—Paso Doble.
2—Danzón. Virgen de Regla.
3—Fox Trot: Ana Bella.
4—Danzón: Santa Bárbara.
5—Danzón: La danza de las Libélulas.
66—Pasodoble: El dueño de mi alma.
7—Danzón: Devuélveme tu caba-
Extra: Jota. Hijos de Pastoriiza.
Orquest ade Felipe Valdés.

OZOMULSION

Mi Secreto De La Salud

Nueva York, Septiembre 4
Ozomulsion Co.,
Muy señores míos:

La historia de mi caso es como sigue: Soy uno de los miembros de una familia numerosa. Nacida en las Indias Occidentales de padres pobres, fué necesario que empezara a trabajar a una edad muy temprana. Cuando tenía once años de edad se me desarrollo lo que el médico y mi familia más tarde me dijo que era tisis.

El cura de mi parroquia le dijo a mi madre que me diera La OZOMULSION y desde que empecé a tomarla me sentí mejor y la he tomado todos los días desde entonces.

Tengo ahora veinte años de edad y no me he enfermado mas. Mis carnes son firmes y soy tan fuerte como pocas. Con respecto a mi cutis y mi cuerpo debe interesarles saber que hace poco me han ofrecido una parte muy prominente en una producción teatral de Nueva York, que es famosa por la belleza de sus muchachas.

La OZOMULSION es el "secreto de mi salud."

Soy de uds.
Muy atentamente, *Voila Mas. Fuerte*

Dá Carnes **OZOMULSION** Produce Energías

Tiene Buen Sabor. Consiga Un Frasco HOY.

CRONICA DE TRIBUNALES

DE LA AUDIENCIA

LA MUERTE DE MARIA SERRANO

Como se sabe está señalado para hoy, el juicio oral de la causa que, por la muerte de María Serrano, se sigue al doctor Marcelino Segurola y a Luz Marina Benavent.

EL ASESINATO EN RIO BLANCO

También está señalado para esta tarde, ante la Sala Tercera de lo Criminal de la Audiencia, el juicio de la causa seguida a Antonio García, por el asesinato de Simón Reyes, ocurrido el día 20 de septiembre del pasado año, en la finca Río Blanco, en Jaruco.

Manifiesta el Fiscal en su acusación que el procesado, resentido hondamente con Reyes, por motivos que se desconocen, y llevando a la práctica su deseo de darle muerte, se situó el referido día tras unas malezas contiguas al camino que había de recorrer Reyes para ir a su casa, disparando su revólver contra él, ocasionándole la muerte, por las heridas que le produjo. Reyes no vió a García, el cual se encontraba convenientemente escondido, a fin de llevar a cabo su intento.

Pide el Fiscal para García, la pena de diez y siete años, cuatro meses, un día de reclusión, por asesinato cualificado por la alevosía, con las agravantes de premeditación y nocturnidad; pero con la atenuante privilegiada de ser mayor de dieciséis años y menor de dieciocho.

Lo defiende el doctor Pedro Herrera Sotolongo.

EL HECHO SANGRIENTO DE NUEVA PAZ

Igualmente está señalado para hoy ante la expresada Sala Tercera, el juicio de la causa contra Santiago Amorós, policía municipal de Nueva Paz, que dió muerte a su compañero Armando López Soter.

Califica el Fiscal los hechos de dos delitos: uno de homicidio, por el que pide catorce años, ocho meses un día de reclusión temporal, y otro de atentado a agente de la autoridad, por el que pide, un año un día de prisión.

Defiende a Amorós el doctor C. Márquez Sterling

ABSUELTO DE ATENTADO

Ha dictado sentencia la Sala Primera de lo Criminal de la Audiencia, absolviendo a Faustino Cuéllar, de los delitos de atentado a agente de la autoridad, disparo y lesiones, de que lo acusara el Fiscal.

Fué defendido por el doctor Felipe González Sarrain.

ROBO NO, HURTO SOLAMENTE

La Sala Tercera de lo Criminal de la Audiencia dictó ayer sentencia, condenando a Gustavo Gutiérrez por el delito de hurto, sin circunstancias, a la pena de ciento cincuenta días de encarlecamiento, en vez de tres años, seis meses, veintiún días de presidio correccional, que le pedía el Ministerio Fiscal, por el delito de robo, con la agravante de nocturnidad.

CONSULTORIO JURIDICO

En atento B. L. M. nos participa el doctor José Garcilaso de la Vega, haber establecido un Consultorio Jurídico en el pueblo de Marianao, calle de Luisa Quijano, número 7, al objeto de atender a su numerosa clientela en ese término.

Muchos éxitos deseamos al doctor Garcilaso de la Vega, en su Consultorio Jurídico.

LA CAUSA DE MENENDEZ

Hasta las últimas horas de la tarde de ayer, aun nada se había resuelto sobre la situación del doctor Eduardo Menéndez Morell, en la causa que se le sigue por la muerte del doctor José Manuel Pascual.

CONTRA EL AYUNTAMIENTO DE SANTIAGO DE LAS VEGAS

Se celebró ayer tarde, ante la Sala de lo Civil de esta Audiencia, la vista del recurso contencioso-administrativo establecido por el contratista de obras señor Carlos San Martín, que reclama el cobro de diez mil pesos del Ayuntamiento de Santiago de las Vegas, por obras realizadas por él en los pueblos de dicho Término Municipal.

Informó por el recurrente, el doctor Alejandro E. Riveiro, y por el Ayuntamiento citado, el doctor Manuel Martínez Bandujo.

RECURSO DE UN MENOR

Ha establecido recurso contencioso-administrativo el señor Venancio Millán, como parte del menor Orestes Millán, ante la Sala de lo Civil de esta Audiencia, contra resolución del Alcalde Municipal de la Habana, que dispuso fuera excluído dicho menor de la lista de los becados de este Término Municipal, por haberse prorrogado el presupuesto municipal de este término.

RECURSO DE LA "VICTOR T. MACH Co."

También ha stablecido, ante la Sala de la Civil de esta Audiencia la sociedad Sandalio Cienfuegos y Compañía, recurso contencioso-administrativo, contra resolución presidencial de 22 de octubre de 1924, que declaró con lugar el recurso interpuesto por la Victor Talking Machine Company, contra resolución de la Secretaría de Agricultura, Comercio y Trabajo, que concedió la propiedad de la marca "Víctor" para aparatos receptores, trasmisores de radio-telefonía, telegrafía, accesorios para los mismos y bocinas, a dicha Compañía.

PENAS PEDIDAS POR EL FISCAL

El Ministerio Fiscal ha formulado estas penas:

—Dos años de prisión correccional para Luis Díaz, por rapto.

—Dos años, once meses, once días de prisión correccional para Antolín Machado, por lesiones graves.

—Un año, ocho meses veintiún días de prisión correccional, para Pedro Silva, por lesiones graves.

—Cuatro años, dos meses, un día de presidio correccional, para Vicente Azcuy, por estafa, cualificada por la múltiple reincidencia.

—Cuatro años, dos meses, un día de presidio correccional, para Leonard Cisneros, por robo.

—Ocho años de presidio mayor para cada uno de los procesados Rogelio Rodríguez, Enrique Blanco y Alfredo Blanco, por robo en el vapor de Isla de Pinos "Cristóbal Colón", del cual eran tripulantes.

—Dos años, once meses, once días de prisión correccional para Serafín López García, por lesiones graves.

—Un año, ocho meses, veintiún días de prisión correccional, para Isidro Muralla, por rapto.

SEÑALAMIENTOS PARA HOY

Sala Primera:

Contra Ignacio González, por rapto. Defensor, doctor Arango.

Contra Juan Vázquez, por infracción de la Ley de 25 de julio de 1919. Defensor doctor Poli.

Contra Margarito Marín, por lesiones. Defensor doctor Pardo.

Contra José Ramírez, por imprudencia. Defensor doctor Vega.

Contra José Masoin, por fraudación. Defensor doctor Garcerán.

Sala Segunda:

Contra Adolfo Rivero, por robo. Defensor doctor Pola.

Contra Wenceslao Fagundo, por estafa. Defensor doctor Castañanos.

Contra Pablo Domínguez, por lesiones. Defensor doctor Campos.

Contra Emilio Abreu, por injurias. Defensor doctor Giberga.

Contra Santiago Claret, por defraldación. Defensor doctor Castañeda.

Sala Tercera:

Contra Constantino Fernández, por lesiones. Defensor doctor Vega.

Contra Santiago Amorós, por homicilio. Defensor doctor Sterling.

Contra José Fernández, por disparo. Defensor doctor Herrera Sotolongo.

Contra Antonio García, por asesinato. Defensor doctor Herrera Sotolongo.

SALA DE LO CIVIL

Juzgado del Este.—

Tercería de mejor derecho en menor cuantía. Por The National City Bank of New York contra Rafael M. Núñez. Tercería. Ponente: Echeverría. Letrados: Gorrín y Casuso. Procuradores: Barrel y Arroyo.

Juzgado del Este. —

Banco Mercantil Americano de Cuba, contra Pedro G. Cervera, el cobro de pesos. Mayor cuantía. Ponente: Echeverría. Letrados: Casullera y M. Sterling. Procuradores: V. Rodríguez y Roca.

Juzgado del Norte.—

Jaime Riera contra Enriqueta Rigau. Ejecutivo. Ponente: Echeverría. Letrados: Cartaya y Betancourt. Procuradores: R. Rrango y Laredo.

Juzgado del Oeste.—

Miguel Etchegoyen contra P. H. Anghel, y Dave Echemendía. Mayor cuantía. Ponente: Echeverría Letrados: Viurrum y Llanusa. Procuradores: Royo. Parte.

Juzgado del Norte.—

Generoso Cañizo contra Alfredo B. Vázquez. Cobro de pesos. Mayor cuantía. Ponente: Echeverría. Letrados: Vivancos y M. A. Campos. Procuradores: Vega y Puzo. Letrado: Llanes.

Juzgado del Centro.—

Banco Mercantil Americano de Cuba contra Emilio Valdés Valenzuela. Mayor cuantía. Ponente. Echeverría. Letrados: Pardo y Fernández. Procuradores. Roca y Arango.

Juzgado del Este. —

Testimonio de lugares en los autos del mayor cuantía de la Compañía de Urlanización Miraflores contra Rafael Peña. Testimonio de lugares. Ponente: Echeverría Letrados: Masferroll y Martínez. Procuradores: Barreal y Pereira.

Juzgado de Güines.—

Amparo. Jesús Monteagudo consecuencia del juicio de desahucio seguido por Angel Rodríguez Leal, contra Miguel Robau. Amparo. Ponente: Villaverde.

Kaly Komos

no resucita el cabello muerto; pero

Kaly Komos

quita la caspa y restáura el cabello enfermo.

No se debe prometer lo que no se ha de cumplir: si su calva data de años, nada se la curará; pero si es reciente, si los bulbos capilares están vivos todavía, acuda pronto al único remedio eficaz, empiece hoy mismo a aplicarse lociones de

Kaly Komos

compuesto exclusivamente de plantas tropicales, extirpador de la caspa y la seborrea, que, nutriendo las raíces aún vivas, robustecerá lo que quede de su cabellera y le devolverá toda o parte de la perdida.

Desde que se inicia la caída, todos los días muere algún cabello. Cuanto más pronto acuda, más salvará.

Véndese Kaly-Komos, a dos pesos cada frasco, en todas las farmacias y El Encanto y Fin de Siglo. Depósito general, en la Farmacia de Habana esquina a Merced.

Teléfonos M-2760 y A-9151.

VINOS PERA GRAU

INSUSTITUIBLES POR SU CALIDAD : SIEMPRE GARANTIZADOS

TINTO { En PIPAS. „ MEDIAS PIPAS. „ CUARTOS. RIOJA { EN BORDALESAS. „ CUARTOS. NAVARRO { EN CUARTOS. ALELLA ESPECIAL } EN CUARTOS.

UNICOS AGENTES BARRAQUE, MACIA Y CA. OFICIOS 48, HABANA

Se Reciben Ordenes: Almacén Telés. A-7180, M-7477. Lonja, Tel. A-5257.

Cuban Telephone Company

CONSULTAS AGRICOLAS

CONSULTAS AGRICOLAS, RESueltas por la Estación Experimental de Santiago de las Vegas.

Cultivo de la Vid.

CONSULTA

El señor Régulo Plana, vecino de Dos Caminos, Oriente; nos pide indicaciones sobre el cultivo de la vid.

CONTESTACION:

Con anterioridad ha sido evacuada por este Departamento una consulta sobre el cultivo de la vid, que con mucho gusto transcribimos:

"La altura para el cultivo, es de 1.500 a 1.800 metros sobre el nivel del mar, y debe haber constantemente una temperatura media de 17 a 20; añadiendo todavía a eso, la necesidad de cuatro riegos al año, caso de que escaseen las lluvias al terminar el invierno. PREPARACION DEL TERRENO: El terreno que va a ser ocupado por las vides, debe ser preparado con dos o tres labores profundas de arado, cruzadas, luego se nivela con la grada, y por último, se procede a preparar los hoyos a distancia de 1.25 metros en todos los sentidos, si las labores de conservación futuras se desea hacerlas a mano; pero, si se prefiere el sistema de enramada, (que es el mejor de todos), entonces, las calles deberán estar distanciadas a tres metros. HOYOS: Es preferible que sean cuadrados, de treinta centímetros en todos lados y cincuenta de profundidad. PLANTACION: Al colocar las plantas en los hoyos, deben podárseles las raíces comprendidas en los primeros veinte centímetros abajo de la soldadura del injerto, dejándolas con una longitud de cinco centímetros. Las raíces restantes, solo serán despuntadas. ABONOS: El mejor abono para la vid, es el estiércol. El de borrego es el más preciado por su riqueza en elementos minerales, es especialmente potasa, que es indispensable para el buen desarrollo de dicha planta. El estiércol se aplica en invierno para enterrarlo en la primera labor. La cantidad de estiercol necesaria, aplicada cada tres años y por hectárea, es de 35.000 a 40.000 kilogramos. LABORES: Solo deben darse dos labores profundas al año, por medio del arado. Las labores superficiales, serán dadas con cultivador, después de cada riego. El cultivador marca "Planet", es el más indicado. CAVA: El trabajo de cava no debe ser olvidado, y se hará en primavera, cortando todas las raicillas superficiales, y dejando expuestas al sol la parte superior de la raíz durante un día, para evitar el desarrollo de hongos. PATRON: La vid resistente americana para patrón que se adapta y prospera mejor, es, sin duda, la Rupestris du Lot, (St. George,) que resiste bien la sequía y puede desarrollarse hasta en terrenos que contengan 40 por ciento de carbonato de calcio. Resiste bien a la filoxera, se adapta fácilmente a los terrenos y su afinidad con las variedades europeas es también buena. PRODUCCION: La vid produce desde su tercer año de plantación. En México una plantación de cuatro años de edad produjo cuarenta hectólitros de vino por hectárea. VARIEDADES: En esta Estación, tenemos algunas variedades de "uvas", pero casi ninguna nos ha dado resultado económico satisfactorio. Las variedades que han producido algo, y se han desarrollado mejor, son los siguientes:

Alicante: racimos medianos y compactos, grano grande, negro, de buen sabor.

Almería: vigorosa, racimos grandes, grano verde-amarillo.

Flame: Tokay: racimos grandes, grano rojo de sabor dulce, muy buena para mesa.

Málaga: racimos grandes, granos ovalados, sabor dulce, color verde amarillo.

Museat de Alejandría: racimos largos, grano ovalado, buen sabor, color verde amarillo.

Terminamos recomendando al señor Castro que antes de emprender seriamente este cultivo en grande escala, que necesita mucha atención y muchísimo esmero, que haga ensayos pequeños. CHESSE CLOTH: No lo aconsejamos por muy costoso. Lo mejor es una buena enramada, con lo que el fruto queda defendido y prospera mejor. Fdo. J. M. Addis Jefe del Deparamento de Horticultura. Julio 21 de 1823.

Preparación de la grasa de caballo

CONSULTA.

El señor Estéban Fernández, cuya dirección es, Finca "La Victoria" en Cauto del Paso, Oriente, desea saber la manera de preparar la grasa de caballo, para usarla en los correajes y monturas.

CONTESTACION.

La grasa de caballo puede ser utilizada con fines industriales, se saca por fusión, en Baño de María, o en aparatos al vacio.

Para los usos generales de engrasado de correas, etc., basta con extraerla a fuego lento, si es posible en Baño de María, a fin de que no se alteren los aceites esenciales, como sucedería sometiéndola a altas temperaturas.

Ofatalmia de los cerdos.

CONSULTA.

El señor Mario Díaz Alvarez, de Cabaiguán, Provincia de Santa Clara, nos dice que tiene un cerdo joven casi ciego y que le ha aparecido otro cerdo atacado con la misma enfermedad, por lo que interesa le demos algún informe sobre el particular.

CONTESTACION:

El tratamiento que podemos recomendarle, dado que desconocemos la naturaleza del mal, es puramente sintomático.

Todos los animales a los cuales se les note enrojecimiento de los ojos o párpados o que "lagrimean", deben ser separados y sus ojos lavados con agua boricada tibia, dos veces por día.

Si hay opacidad en la córnea (nubes) puede emplear el Calomel y azucar cande bien molidas, a partes iguales, insuflando dentro del ojo una pequeña cantidad y frotar con los párpados cerrados.

Le aconsejamos observe bien la marcha de la enfermedad, y si se propaga al resto; pues, a veces, la Pintadilla comienza así.

Pintura TRUE
100 por 100 pura, inmejorable
Pinturas y Barnices de Alta Calidad
TRUE-TAGG PAINT COMPANY
MEMPHIS, TENN. U. S. A.
Representante: J. García Rivero, San Ignacio 25, Teléfono A-4200. Habana.

LONJA DEL COMERCIO DE LA HABANA

COTIZACION OFICIAL DE LAS VENTAS AL POR MAYOR Y AL CONTADO EN EL DIA DE AYER, 2 DE FEBRERO

Aceite de oliva, latas de 22 lbs. quintal	21.50
Aceite semilla de algodón, caja, a	16.50
Afrecho fino harinoso, quintal de 3.00 a	3.50
Ajos Cappadres, morados, 32 mancuernas	0.85
Ajos Cappadres, bañolas, 32 mancuernas	
Ajos la. 45 mancuernas	0.45
Arroz canilla viejo quintal	5.00
Arroz Saigon largo número 1, quintal	4.25
Arroz semilla S Q quintal	4.05
Arroz Siam Garden número 1, quintal	4.40
Arroz Siam Garden extra, 5 por 100, qunital	6.00
Arroz Siam Garden extra, 10 por 100, quintal	5.00
Arroz Siam brilloso, quintal, de 5.75 a	7.75
Arroz Valencia legítimo, qq	6.00
Arroz americano tipo Valencia, quintal	
Arroz americano partido, qq., de 3.50 a	3.75
Avena blanca, quintal	2.75
Azúcar refino la. quintal	4.30
Azúcar refino primera, Hershey, quintal	3.50
Azúcar turbinado Providencia, quintal	3.40
Azúcar turbinado corriente, qq.	3.30
Azúcar cent. Providencia, qq	
Azúcar cent. corriente, qq	2.90
Bacalao Noruega, caja	16.00
Bacalao Escocia, caja	
Bacalao alaska negra, caja	14.00
Bonito y atún, caja, de 15 a	18.00
Café Puerto Rico, quintal, de 39.50 a	42.50
Café país, quintal, de 33.00 a	36.50
Café Centro América, quintal, de 35.50 a	41.00
Café Brasil, quintal, de 34.50 a	37.00
Calamares, caja de 9.25 a	12.00
Cebollas 1|2 huacales	3.00
Cebollas en huacales	
Cebollas en huacales, gallegas	
Cebollas en huacales, isleñas	
Cebollas en sacos, americanas	6.50
Cebollas del país	3.00
Chicharos, quintal	6.00
Fideos país, quintal	9.00
Frijoles negros país, quintal	9.00
Frijoles negros orilla, qq	8.75
Frijoles negros arribeños, qq.	8.75
Frijoles colorados largos americanos, quintal	11.00
Frijoles carita, quintal	
Frijoles colorados chicos, qq.	9.3|8
Frijoles rayados largos, qq	8.00
Frijoles rosados California, qq	8.50
Frijoles blancos medianos, qq.	6.50
Frijoles blancos marrows europeos, qq., de 8.00 a	9.25
Frijoles Chile a	7.00
Frijoles americanos	17.50
Garbanzos gordos sin cribar, quintal	10.25
Harina de trigo según marca saco, de 3.75 a	12.00
Harina de maíz país, quintal	3.75
Heno americano, quintal	2.25
Jamón paleta, qq. de 19.50 a	21.00
Jamón pierna, qq. de 29.00 a	36.00
Manteca primera refinada en tercerolas, quintal	20.80
Manteca menos refinada, qq	20.55
Manteca compuesta, quintal	16.00
Mantequilla danesa, latas de 1|2 libra, quintal, de 72 a	74.00
Mantequilla asturiana, latas de 4 libras, quintal, de 40 a	56.00
Maíz argenjino colorado, qq	3.25
Maíz argentino pálido, qq	2.80
Maíz de los Estados Unidos, quintal	3.00
Maíz del país, quintal	3.50
Papas en barriles	5.50
Papas en sacos, americanas	5.50
Papas en sacos, del país	5.75
Papas en tercerolas, Canadá	5.50
Papas semilla blanca	3.75
Pimientos españoles 1|4 caja	7.75
Queso Patagrás crema entera, quintal, de 41 a	43.00
Queso Patagrás media crema, quintal	36.00
Sal molida, saco	1.75
Sal espuma, saco de 1.25 a	1.60
Sardinas Espadín Club 30 m|m. caja, de 7 a	7.50
Sardinas Espadín, planas, de 18 m|m caja	5.00
Tasajo surtido, quintal	18.00
Tasajo pierna, quintal	21.00
Tocino barriga, quintal	22.00
Tomates españoles natural, en cuartos, caja	5.00
Puré en cuartos, caja	5.00
Puré en octavos, caja a	3.50
Tomates natural americano, un kilo	4.00

Promedio oficial de la cotización de los azúcares

El promedio oficial de acuerdo con el Decreto número 1170 para la libra de azúcar centrífuga polarización 96, en almacén, es como sigue:

MES DE DICIEMBRE
Primera quincena

Habana	2.465250
Matanzas	2.520120
Cárdenas	2.457111
Manzanillo	2.440932
Sagua	2.484667
Cienfuegos	2.480197

ANCLADO EN LA ZONA DEL RON UN BARCO PIDE AUXILIO FACULTATIVO A TIERRA

NUEVA YORK, febrero 1.

Esta noche se hizo a la mar el cutter guardacosta Seminole con el objeto de prestar auxilio a un marinero que se halla enfermo a bordo del Ave Capelle, uno de los buques anclados en la llamada "Zona del Ron".

La llamada de auxilio fué lanzada por la vía inalámbrica e iba dirigida al Hospital Naval diciéndose en ella que, probablemente, perecería el marinero enfermo si no se le enviaba desde tierra un médico.

Acto seguido, el Seminole se hizo a la mar llevando al médico de a bordo. El radiotelegrafista recibió del capitán la orden de ponerse en contacto con el Ave Capelle y pedir más detalles en previsión de que el mensaje fué una estratagema del buque licorero para comunicarse con la costa y obtener alimentos o agua.

La oficialidad del guardacosta decía antes de salir que si el marinero está en realidad enfermo de gravedad o padece de alguna dolencia contagiosa, será transbordado al cutter y traído a tierra.

EMPRESTITO PRIVADO CANADIENSE CONCERTADO EN LOS ESTADOS UNIDOS

NUEVA YORK, febrero 1.

Lo bajo de sus tipos de interés ha ganado para el mercado inversionista de los Estados Unidos, en competencia con el Canadá y Londres, un empréstito de $35.000.000 para los Ferrocarriles Nacionales Canadienses. Así lo anunciaron hoy varios banqueros que venían efectuando negociaciones con el gobierno del Dominio para la concertación de esa operación financiera.

El empréstito estará dividido en dos partes: una emisión de bonos a largo plazo y otra análoga a corto plazo.

Los Ferrocarriles Nacionales Canadienses concertaron ya un empréstito de $55.000.000 el año pasado en los Estados Unidos.

SOLUCIONADA LA HUELGA EN UNA FABRICA DE TEJIDOS DE PUNTO

FALL RIVER, Mass., Febrero 1.

Habiendo aceptado la rebaja de un 10 por ciento impuesta a sus salarios, mañana regresarán al trabajo 150 obreros de una fábrica local de tejidos de punto que se hallaban en huelga.

No obstante hay 650 trabajadores que se mantienen firmes en su actitud de inconformidad.

DECLARANSE EN HUELGA 15000 OBREROS TEXTILES

UTHICA, N. Y., febrero 1.

Dispuestos a impedir la rebaja de un diez por ciento que se pretende efectuar en sus salarios, hoy han decidido por votación ir a la huelga los 15,000 obreros textiles que trabajan en la Uthica Steam and Mohawk Cotton Co., dos de las fábricas de tejidos más importantes de la parte central del Estado de New York.

Mercado Extranjero

MERCADO DE GRANOS DE CHICAGO

Entregas futuras

CHICAGO Febrero 2.

TRIGO

	Abre	Cierre
Mayo	201	199 1/2
Julio	169 1/4	168 5/8
Septiembre	155	154 5/8

MAIZ

	Abre	Cierre
Mayo	134 3/4	135 1/4
Julio	136 1/2	136 5/8
Septiembre	136 7/8	137

AVENA

	Abre	Cierre
Mayo	63 5/8	63 1/4
Julio	64 3/4	64 1/8
Septiembre	60 1/4	60 3/8

CENTENO

	Abre	Cierre
Mayo	178	177
Julio	154 3/4	153
Septiembre	132	132 1/8

PRODUCTOS DEL PUERCO

Entregas futuras

Manteca

	Abre	Cierre
Mayo	16.30	16.22
Julio	16.60	16.57

COSTILLAS

	Abre	Cierre
Mayo		15.67

MERCADO DE VIVERES

NUEVA YORK Febrero 2.
Trigo rojo invierno 2.24 1|2.
Trigo duro invierno 2.12.
Heno de 23.00 a 25.00.
Avena de 70 a 76.
Afrecho a 29.
Manteca a 17.70.
Harina de 10.25 a 10.75.
Centeno a 1.79 1|2.
Grasa de 8.25 a 8.50.
Maíz a 1.47 3|4.
Oleo a 19.62.
Aceite semilla de algodón 10.90.
Arroz Fancy Head de 7.50 a 8.00.
Bacalao de 13.00 a 16.00.
Cebollas de 2.50 a 3.00.
Frijoles a 10.50.
Papas de 2.40 a 3.75.

MERCADO DE VIVERES DE CHICAGO

CHICAGO Febrero 2.
Trigo rojo número 1 a 1.99.
Trigo número 2 duro a 1.91 1|4.
Maíz número 1 mixto a 1.16.
Maíz número 2 amarillo a 1.23 1|2.
Manteca a 15.72.
Avena número 1 blanca a 60 3|4.
Costillas a 15.25.
Patas a 17.50.
Centeno a 1.70.
Cebada de 9 4a 1.04.

LAS PAPAS EN CHICAGO

CHICAGO Febrero 2.
Las papas blancas de Wisconsin, en sacos, se cotizaron de 1.05 a 1.10 el quintal; de Minnesota y North Dakota, de 1.20 a 1.25; papas rosadas de Idaho a 2.50.

CUANTA DICHA

Goza una madre que evita a sus hijos lloros y protestas, porque sabe purgarlos con Bombón Purgante del Dr. Martí, que se vende en todas las boticas y en su depósito El Crisol, Neptuno y Manrique. Habana. Bombón Purgante es un delicioso Bombón, que lleva la purga dentro de una rica crema. Lo creen un bombón delicioso de la dulcería Para alegrar los niños, púrguelos con Bombón Purgante del Dr. Martí.

alt 3-F

REMEDIO DEL DR. HALE PARA EPILEPSIA
Ataques, Baile de San Vito Convulsiones y Enfermedades que afectan el Sistema Nervioso
REMEDIO DEL DR. HALE
es la formula del mejor Especialista de los Nervios en Nueva York, y se vende con una Garantía o se Devuelve el Dinero
ADMIRABLES RESULTADOS SE OBTIENEN PRONTAMENTE
LO VENDEN EN TODAS LAS BOTICAS EN FRASCOS GRANDES DE 16 ONZAS
Sarra, Johnson, Taquechel, Mestre y Espinosa, etc.

Cada Día
presta un nuevo y valioso servicio. Conocido en Cuba hace más de quince años no hay quien deje de saber sus propiedades curativas.
Han recurrido a él hombres de todas edades, unos para curarse y otros para evitar el contagio de la grave enfermedad que el Syrgosol cura.
Usando SYRGOSOL
Con Jeringuilla Syrgosol y al principio del mal, la curación es más rápida.
ANUNCIO DE VADIA
SYRGOSOL

PRONOSTICO DEL TIEMPO PARA HOY

(Por Telégrafo)

CASA BLANCA, febrero 2 DIARIO.—Habana.

Estado del tiempo lunes 7 a. m. Estados Unidos alta presión en todo el territorio con ola fría en región de grandes lagos y zona de bajas presiones en Alabama y estados vecinos. Golfo de México: buen tiempo en general, barómetro algo bajo en región central norte, vientos variables. Pronóstico Isla: buen tiempo hoy y el martes iguales temperaturas vientos del nordeste a sur moderados a frescos.

Observatorio Nacional.

EXPORTACION DE AZUCAR

Las exportaciones de azúcar reportadas ayer por las Aduanas en cumplimiento de los apartados primero y octavo del decreto 1770, fueron las siguientes:

Aduana de Matanzas: 48,000 sacos. Puerto de destino: New York.

Aduana de Sagua: 1,200 sacos. Puerto de destino: New Orleans.

Aduana de Nuevitas: 28,000 sacos. Puerto de destino; New York.

Aduana de Guantánamo: 21,000 sacos Puerto de destno: Galveston.

Aduana de Santa Cruz: 18,833 sacos. Puerto de destino: Land End.

Aduana de Bahía Honda: 7,000 sacos Puerto de destino: New York.

VUELVEN AL TRABAJO LOS OBREROS TEXTILES DE LA NAVERICK

BOSTON, Mass. Febrero 1.

Aceptando el 10 por ciento de rebaja a sus salarios a cambio de ciertas concesiones que les hace la compañía, mañana volverán al trabajo más de 300 obreros textiles de la Fábrica Maverick que se hallaban en huelga desde hace más de dos semanas.

MERCADO LOCAL DE AZUCAR

Con mayor firmeza que la que prevalecía al cierre del mercado del sábado último, rigió ayer el mercado local de azúcar.

Se anunció una venta de 8000 sacos de azúcar en tránsito, Habana, a 2.62 centavos libra.

Según datos de los señores Guma y Meyer, el movimiento de azúcares en los distintos puertos de la República, en la pasada semana, fué como sigue:

	Toneladas
Arribos	181.234
Exportado	196.689
Existencias	293.891

Muelen hasta la fecha 169 centrales.

Abrió el mercado de azúcar en New York con tono de firmeza, cotizando a base de 2 7|8 centavos libra, costo y flete.

zAnuncian que las ventas de azúcar de Cuba, fueron unos cinco mil sacos a 2 7|8 centavos libra, costo y flete para inmediato embarque y principios de Febrero a Refinadores y especuladores de New York.

Se anunció también haberse vendido azúcar de Puerto Rico al equivalente de 2 7|8 centavos libra costo y flete para los de Cuba, en las mismas posiciones y sin decir cantidad.

El mercado de Londres abrió cotizando de 2.69 a 2.74 centavos libra libre a bordo para despacho de Febrero o Marzo.

Anuncian que el azúcar refino fué reducido en 3 peniques.

COTIZACION OFICIAL DEL PRECIO DEL AZUCAR

Reportadas por los Colegios de Corredores

Habana	2.555811
Matanzas	2.538750
Sagua	2.532839
Cienfuegos	2.588750

Deducidas por el procedimiento señalado en el Apartado Quinto del decreto 1770

Cárdenas	2.525362
Manzanillo	2.509737

COLEGIO DE CORREDORES NOTARIOS COMERCIALES DE LA HABANA

Cotización oficial del 2 de Febrero de 1925

S|E. Unidos cable	1|32 D.
S|E. Unidos vista	1|16 D.
Londres cable	4.79 3/4
Londres vista	4.79 1/4
Londres 60 d|v	
París cable	5.43
París vista	5.41
Bruselas vista	5.19
España cable	14.35
España vista	14.33
Italia vista	4.18
Zurich vista	19.33
Hong Kong vista	56.00
Amsterdam vista	40.33
Copenhagus vista	
Christianía vista	
Estocolmo vista	
Montreal vista	3|32 D.
Berlín vista	

Notarios de turno

Para Cambios: JJulio César Rodríguez.

Para intervenir en la cotización oficial de la Bolsa de la Habana: Miguel Melgares y Oscar Fernández.

Vto. Bno.: Andrés R. Campiña, Síndico-Presidente; Eugenio E. Caragol, Secretario Contador.

MERCADO DE ALGODON

Al cerrar ayer el mercado de New York, se cotizó el algodón como sigue:

Marzo	24.27
Mayo	24.89
Julio	24.84
Octubre	24.56
Diciembre	24.67

M-4760
AUTOS HUDSON SIETE PASAJEROS
Chapa particular.
Chauffeur uniformado.
PASEO $3.00 HORA.
ENTIERROS $3.00. SERVICIO.
DELACIO C 739 alt. 6d-22

N. Gelats & Co. BANQUEROS. HABANA Aguiar 106-108
Vendemos Cheques de Viajeros Pagaderos en Todas Partes del Mundo y Cartas de Crédito Circulares en Las Mejores Condiciones
"SECCION DE CAJA DE AHORROS"
Recibimos Depósitos en Esta Sección, Pagando Interés al 3 por 100 Anual.
Todas estas operaciones pueden efectuarse también por correo.

COMPAÑIA TERRITORIAL, S. A.

CUBA NUMS. 76 Y 78.

Por acuerdo de la Junta Directiva de la Compañía Territorial S. A. se cita por este medio a los señores Accionistas para la Junta anual, que ha de celebrarse el día 13 del próximo mes de Febrero a las 3½ de la tarde, en las Oficinas de la Compañía, calle Cuba, números 76 y 78, altos.

Habana, 29 de Enero de 1925.

Claudio GONZALEZ DE MENDOZA
Secretario.

C 932 5d 30

CONVOCATORIA

Se convoca a todos los Accionistas de la Sociedad Anónima "POLICLINICA ROOSEVELT", para la Junta General Extraordinaria que se celebrará a las diez de la mañana del día 14 de Febrero próximo en la casa Chacón número 223, para dar cuenta del estado de la liquidación de la misma y resolver sobre su liquidación definitiva. Advirtiendo que la Junta se celebrará cualquiera que sea el número de los Accionistas presentes, que todos los acuerdos se tomarán por mayoría de los votos concurrentes y que no pueda asistir a la Junta tiene el derecho de hacerse representar por carta de autorización otorgada a otro Accionista.

Habana, Enero 31 de 1925.

J. F. FIGUEROA,
Secretario

c 1060 3d-1

JUNTA GENERAL DE ELECCIONES EN EL CENTRO DE CAFES

A las dos de la tarde de ayer tuvo efecto la Junta General y de elecciones convocada por el Centro de Cafés de la Habana. El acto fué presidido por el señor Narciso Pardo, a quien acompañan a la mesa los señores Enrique San Julián, Rafael Gutiérrez, José Llerandi, Martín Alonso, Teolindo Vázquez, José Cuenco, Francisco García Neveiro Nicolás Gayo Parrondo y nuestro querido compañero señor Antonio Pérez Manríquez.

Después de leídas y aprobadas las convocatorias y actas anteriores, la Junta conoció la memoria en la que se detallan los asuntos tratados por la Junta Directiva durante el año 1924. Es un documeno realmente valioso y una prueba plenamente convincente de la magnífica labor desarrollada por la Junta Directiva, el Abogado-Defensor, Dr. Isaac Alvarez del Real, y el Secretario señor Antonio Pérez Manriquez. El Sr. Gayo felicitó entusiásticamente a todos los componentes del Gobierno social por el magnífico fruto obtenido en las gestiones realizadas, y a la vez estimuló a los que siguieran en el Gobierno para que no desmayaran en sus empeños hasta lograr, si cabe, mayores ventajas en el año que se inicia. Fué acordado imprimir la Memoria y repartirla entre los Asociados, amigos y autoridades.

En cumplimiento de lo que establece el Reglamento la Presidencia procedió a nombrar la comisión nominativa para que ésta a su vez procediera a la designación de la Comisión de Glosa. La comisión nominativa quedó compuesta por los señores Jose Cuenco, Teolindo Vazquez y Nicolás Gayo Parrondo, y estos a su vez designaron los señores Francisco García Naveiro, Antonio Gil y Santiago Suárez, para que formaran la Comisión de Glosa.

El señor Pardo invitó a la Junta para que procediera a la designacion de la mesa electoral. El señor Teolindo Vázquez hizo uso de la palabra y propuso que se procediera a la elección por aclamación toda vez que sólo se había presentado la candidatura oficial. La Junta identificada con lo propuesto eligió por aclamación la candidatura presentada.

En los Asuntos Generales se trataron y resolvieron distintos asuntos de orden interior, y en medio del mayor entusiasmo terminó la Junta a hora avanzada de la tarde brindándose por la prosperidad social con la exquisita sidra "El Gaitero".

ASOCIACION DE COLONOS DEL CENTRAL "JAGUEYAL"

Aprobado por el Gobierno Civil de la Provincia de Camagüey, los estatutos por los cuales se regirá esta Asociación, quedó nombrada la siguiente Directiva para regir los destinos de la misma:

Presidente: Miguel Gómez Mayo.

Vice presidente: Mario Escobar y Ferrer.

Secretario: Benigno Larrea.

Vice secretario: doctor Lorenzo Gonzalo de Toledo.

Tesorero: Antonio Cuesta Huera.

Vice tesorero: doctor Miguel V. Tejera y Rivero.

Vocales: José Joaquín Cabrera; Francisco Alfonso; doctor Rigoberto G. Ramírez; Charles Ricart; Emilio Alfonso y José María Martín y Martínez.

Al igual que en Jagüeyal, han sido constituídas las Directivas de las Asociaciones de Colonos de los centrales "Stewart", "Morón", "Violeta", "Algodonos" y otros ingenios, persiguiendo todos el fin de llegar a agrupar en masa compacta a todos los colonos de esta provincia de Camagüey, y poder formar la Asociación de Colonos de esta provincia, para que en fecha no lejana cristalice definitivamente la constitución de la Asociación de Colonos de la Isla de Cuba, que será no sólo defensora de los intereses del colono, sino también de los intereses nacionales.

SITUACION DE LOS VAPORES DE CABOTAJE

Vapor Antolín del Collado, salió anoche para Vuelta Abajo.

Puerto Tarafa saldrá hoy para Nuevitas, Manatí y Puerto Padre (Chaparra).

Caibarién, en reparación.

Bolivia, en Manzanillo viaje de ida.

Gibara en Antilla, viaje de ida.

Julián Alonso, saldrá hoy para Baracoa, Guantánamo (Caimanera) y Santiago de Cuba.

Baracoa salió ayer de Santiago de Cuba para Baracoa.

La Fe, saldrá para Caibarién.

Las Villas, saldrá hoy para la Costa Sur.

Cienfuegos, sin operaciones.

Manzanillo, descargando en el tercer espigón de Paula.

Santiago de Cuba, saldrá hoy para la costa norte.

Guantánamo, en reparación.

Habana, en Puerto Rico.

Eusebio Coterillo atracado en el primer espigón de Paula, empezará a descargar el lunes.

Cayo Mambí, en Santa Cruz del Sur.

Cayo Cristo, sin operaciones.

Rápido, se espera mañana procedente de Puerto Padre.

CENTRO DE DETALLISTAS DE VIVERES DE CARDENAS

Para regir los destinos de este Centro durante el presente año, fué electa la Directiva que sigue:

Presidente: Emilio Suárez Rico.

Vice: José Miranda Suárez.

Secretario: José Carreño Mora.

Vice Gonzalc T. Vélez.

Tesorero: José Elizardo Menéndez.

Vice: José A. Alfonso.

Vocales: José Rodríguez Suárez, Pedro Balbís, Manuel Menéndez, Luis Vegas, Aurelio Alonso, Manuel Arias, Manuel Ojeda, Benito Alfonso, Fernando Martínez, Vicente Marín.

Suplentes: Ramiro Alvarez, Adolfo Ramírez, Antonio Suerias, Toribio Iglesia, Hipólito Pérez y Pedro León.

Buen éxito en sus gestiones le deseamos a la expresada Directiva.

MANIFIESTOS

MANIFIESTO 1888—Vapor americano ESTRADA PALMA, capitán Phelan, procedente de Key West, consignado a R. L. Brannen.

VIVERES:

Canales Hno: 400 cajas huevos.
Diego Abascal Co: 500 idem idem.

MISCELANEA:

Simmons Co: 1449 bultos camas y accesorios.
Fábrica de Hielo: 700 sacos malat.
D. Pérez: 30,190 kilos gasolina.
W. H. Brown: 1,352 atados cortes.
Central Occidente: 3 bultos maquinaria.
J. A. Merson: 1,140 piezas tubos.

MANIFIESTO 1889—Vapor americano CUBA, capitán White, procedente de Tampa y escalas, consignado a R. L. Brannen.

DE TAMPA

V. G. Mendoza: 16 rollos lona.
Cuban Trading: 9 fardos sacos.
Morro Castle Supply: 2 neveras frutas.
P. A. Halgerson: 2 idem idem.
Cosmopolita Baksey: 1 idem idem.
J. Rengurei: 1 estufa.

DE KEY WEST

M. Dosal: 1 caja accesorios.
A. Ríos: 12 idem pescado.
R. Fernández: 5 idem.

MANIFIESTO 1890—Vapor americano COLOMBIA capitán Judson, procedente de San Francisco de California y escalas, consignado a la West Indies Shipping.

DE SAN FRANCISCO DE CALIFORNIA

VIVERES:

González Ferrer: 190 sacos frijol.
Llamedo Portal: 143 idem idem.
Mestre Machado: 238 idem idem.
Romagosa Co: 143 idem idem.
A. Puente: 190 idem idem.
Q. Hing: 95 idem idem.
Suárez Ramos Co: 150 idem maní.
Q. H. Chong: 50 idem idem.
A. Bujallo: 50 idem idem.
L. J. Kent: 50 idem idem.
Romagosa Co: 200 idem idem.
A. Liyli: 100 idem idem.
San Fac: 50 idem idem.
R. Larrea Co: 500 idem frijol.
R. Suárez Co: 500 idem idem.
González y Ferrer: 250 idem idem.
Suero Co: 700 idem idem.
R. L: 600 idem idem.
P. Inclán: 200 cajas pescado.
Aguilera Margañón Co: 200 idem id.
G. Khan: 100 idem frutas.
González y Martínez: 50 sacos maní.
Dalmau y Martínez: 25 barriles encurtidos.
Muñiz Co: 100 cajas frutas.
F. Tamames: 60 idem idem.
García Co: 315 idem idem.
P. Inclán Co: 600 sacos frijol.
Muñiz Co: 100 idem idem.
Pita Hno: 500 idem idem.
Suero Co: 400 idem idem.
Libby M. Libby: 807 cajas frutas.
A. González: 264 sacos alimentos.
Q. Hing: 59 cajas te.

MISCELANEA:

Hershey Corp: 4,000 sacos carbón.
El Mundo: 493 rollos papel.
Y. L. Toy: 1 caja fotografías.
K. Sahakibara: 4 cajas vidrios.
Yau C: 2 idem abanicos.
K. Ohira: 4 idem muebles.
F. Nakamura: 8 idem idem.
A. Fui: 8 cajas efectos.
D. P. C: 1 idem seda.
Q. T. Lung: 2 idem porcelana.
A. F: 5 idem efectos.
G. Sen: 3 idem porcelana.
J. C. Pin: 10 idem efectos.
R. S: 21 bultos víveres chino.
Harris Hno: 4 cajas juguetes, 5 id. plumas.
D. Fraga: 3 cajas juguetes.
Agencia Mercantil: 1 idem idem.
F. Trujillo: 1 idem plumas.
V. R: 8 cajas juguetes.
Solís E. Co: 1 caja abanicos.
P. Fernández Co: 5 fardos paja.
Fernández González: 8 idem idem.
V. Rabe: 3 idem idem.
S. Masrua: 3 idem toalla.
M. Isaac: 10 idem ropa.
C. Díaz Co: 6 idem idem.
F. Fernández: 14 idem idem.
Celis T. Co: 5 cajas seda.
Suárez Rodríguez: 6 idem idem
O. C. B: 1 idem papel.
Wah M. Sion: 2 idem calendarios.
G. E: 10 cajas efectos chinos.

DE LOS ANGELES

VIVERES:

Pérez Prieto Co: 100 cajas conservas.
Y. Sierra: 50 idem idem.
F. Erviti: 100 idem idem.
Swift Co: 250 idem idem.
Galbe Co: 100 idem idem.
Graells Co: 100 idem idem.
A. García: 50 idem idem.
Orts Co: 100 idem idem.
Llobera Co: 200 idem idem.
M. Soto Co: 200 idem idem.
San Fac Co: 50 idem idem.
Estrada Salsamendi: 50 idem idem.
Gómez Pradas: 50 idem idem.
Galbán Lobo Co: 100 idem idem.
Suárez Ramos: 150 idem idem.
González Ferrer: 100 idem idem.
Viadero Co: 200 idem idem.
P. Inclán Co: 200 idem idem.
Fernández Hno: Co: 50 idem idem.
Viera Estapé: 50 idem idem.
A. García Co: 100 idem idem.
R. Co: 100 idem idem.
Pérez Hermano: 1 caja ferretería.

DE CRISTOBAL

Arredondo Pérez Co: 2 cajas sombreros.
S. Gorin: 9 idem calzado.

MANIFIESTO 1891—Vapor americano EFFINKHAM, capitán Leary, procedente de Hamburgo, consignado a la West Indies Shipping.

VIVERES:

W. J: 834 sacos habas.
M. M: 125 idem idem.
R. L. C: 300 idem idem.
F. G. C: 150 idem idem.
G. V: 5,700 idem arroz.
Kingsbury Co: 49 cajas vino.

MISCELANEA:

J. Pi: 340 fardos paja.
R. V. Delgado: 60 idem idem.
B. Alvarez: 200 idem idem.
C. Botiner Co: 4 cajas drogas.
S. Vila: 6 cajas loza.
Miranda y Pascual: 8 idem idem.
J. González: 17 idem ferretería.
T. Martínez: 6 idem idem.
E. Saa: 14 cajas loza.
Fuente Presa Co: 72 bultos ferretería.
Gómez Hno: 2 cajas idem.
C. Valdeón: 3 idem idem.
García Capote Co: 6 idem idem.
M. Vidal: 11 idem idem.
J. Salles: 11 cajas moldura.
Varias marcas: 4 bultos goma, 2 cajas bandas, 5 idem efectos escritorio, 9 idem tejidos, 21 idem juguetes 21 bultos cartón 116 idem ferretería, 86 ide mazulejos, 1000 barriles cemento, 2,500 sacos gypuson 4,404 garrafones vacíos 862 bultos papel.

MANIFIESTO 1892— Vapor noruego SISTO capitán Breivik, procedente de Norfolk, consignado a la West Indies S. S. Co.
Lastre.

MANIFIESTO 1893—Vapor americano MANCHURRIA, capitán Munro, procedente de San Francisco y consignado a West Indies Shipping.
Con carga en tránsito.

MANIFIESTO 1894—Vapor americano NORTH LAND, capitán Crosby, procedente de Key West, consignado a R. L. Brannen.
American R. Express: 15 bultos expreso.
R. Fernández: 5 cajas camarón.
A Ríos: 12 idem idem, 3 idem pescado.

MANIFIESTO 1895— Vapor español ALFONSO XIII, capitán Gibernau, procedente de Bilbao, y escala y consignado a M. Otaduy.

DE BILBAO

VIVERES:

B. Alvarez: 100 cajas vino.
Compañía Licorera: 25 cuartos idem.
M. Lozar: 125 bultos idem.
Manzabeitia y Co: 5 fardos bacalao.
S. López: 8 barricas vino.
A. Zardón: 100 cajas idem.
P. P: 26 barriles idem.
M. Muñoz y Co: 600 cajas idem, 1 idem papel.
Y. Sierra: 25 bultos vino.
V. Carballo: 25 cajas chorizos.
M. García: 16 barriles vino.
A. Valdés y Co: 50 idem idem.
V. López: 20 idem idem.
García H: 5 barricas idem.
Artau y Co: 25 idem idem.
Montes L: 10 idem idem.
A. Montaña y Co: 60 cuartos idem.
Hormaza y Co: 80 bultos idem.
R. Arguelles: 50 cuartos idem.
J. Suárez: 10 cajas vinagre, 14 ide mconservas.
F. Tamames: 75 idem idem.
C. Puig: 25 idem idem.
M. Miñan: 12 fardos alpargatas.
Aguilera M. y Co: 85 idem idem.
Viera E: 25 cuartos vino.
G. Hormaza: 30 idem idem.

MISCELANEA:

F. Araluce: 35 cajas papel.
T. Ulacia: 1 caja mimbre.
Huerta y Co: 2 fardos tejidos.
Rubine e Hijos: 20 cajas papel.
La Cubana: 6 fardos algodón.
M. H: 2 cajas naipes.
F. Araluce: 2 cajas cobre.
L. Elso: 3 cajas muebles.

DE SANTANDER

VIVERES:

González Hnos: 15 cajas queso.
Iglesia Hnos: 30 cuartos vino.
C. Joaristi y Co: 5 barriles idem.
F. Bueno: 1 idem idem.
J. E. Machi: 13 cajas chorizos.
Gómez Hnos: 10 idem queso, 1 idem bolos.
F. T: 35 idem mantequilla, 3 idem anuncios.
C. Navedo: 1 caja chorizos.
J. González: 12 idem queso.

MISCELANEA:

S. Gómez y Co: 2 cajas tejidos.
López Río: 1 idem idem.
R. M. D: 37 bultos vidriera.
R. G. Mariño: 9 cajas drogas.
S. Alvarez: 500 idem agua mineral.
Gómez R. Mena D. y Co: 100 idem idem.
F. Taquechel: 15 idem drogas.
M. Restegui: 1 idem metal, 11 bultos muebles.
L. L: 3 cajas vidrieras.
V. Guruceta y Co: 3 cajas revolveres.
M. Rodríguez y Co: 7 cajas perfumería.

DE GIJON

VIVERES:

M. González y Co: 330 cajas sidra.
Alonso y Co: 100 idem mantequilla.
F. Pardo: 56 idem idem.
J. Calle y Co: 35 idem idem.
C. Vázquez y Co: 50 idem idem.
Alonso y Co: 62 idem embutidos.
J. N: 50 sidra idem.
Llobera y Co: 100 idem conservas.
J. García: 3 idem libros.
V. A. 60 idem conservas.
Isla G. y Co: 25 idem chorizos.
Riveira y Co: 50 idem conservas.
Hormaza y Co. 10 idem idem.
Pita Hnos: 120 idem idem.
F. Tamames. 60 idem idem.
Ray y Co: 70 idem idem.
Viera E: 75 idem idem.
González y Suárez: 230 idem embutidos.
R. García y Co: 3 idem conservas. 1 idem vino, 1 idem retratos
J. Fernández: 126 idem embutidos.
H. Astorqui y Co: 50 idem idem.
R. Suárez y Co: 50 idem mantequilla.

DE LA CORUÑA

VIVERES:

Suárez González y Co: 20 barriles vino.
J. Rodríguez: 10 idem idem, 3 idem aguardiente.
G. Palazuelos y Co: 8 cajas manteca.
G. Sagrario: 5 cajas dulce.
H. Astorqui y Co: 6 idem idem.
V. López: 6 idem idem.
González T. y Co: 10 idem idem, 5 idem unto, 10 sacos castañas.
J. Méndez y Co: 20 idem idem, 7 cajas lacón.
M. B. Rouco: 1 caja jamón.
J. G. Morales :1 bocoy vino.
J. Rodríguez: 60 cajas idem.
R. Larrea y Co: 4 idem conservas.
J. Rodríguez: 3 idem lacón.
J. Asper: 7 barriles, 6 cajas vino.

MISCELANEA:

P. Fernández y Co: 2 cajas agua.
A. Casals: 1 idem encajes.
A. López: 1 idem idem.
S. Suárez: 1 idem idem.
J. Lacy: 1 idem idem.
J. Rico: 1 baul idem.
R. Panero: 2 cajas horma
Celis T. y Co: 1 caja encajes
Sánchez y Hnos: 1 idem idem.

MANIFIESTO 1896— Vapor español MANUEL ARNUS, capitán Agacino, procedente de Barcelona y escala y consignado a M. Otaduy.

DE BARCELONA

VIVERES:

C. Puig: 30 cuartos vino.
V. López: 15 idem idem.
J. M. Ruiz y Co: 2 idem id.
J. Gallarreta y Co: 100 anisado.
Barraqué M. y Co: 800 cajas aceite.
R. Laluerza: 55 bultos vino, 1 caja botas, 10 idem agua, 10 idem conservas.
M. Oriol: 107 idem idem.

MISCELANEA:

A. Betancourt: 2 cajas gelatina.
R. Berndes y Co: 1 caja bombas.
García y García: 6 idem idem.
V. Suárez: 20 idem papel.
M. Casanovas: 1 idem cuchillas.
A. Ribes Hnos: 1 idem escopetas.
M. G: 9 idem idem.
V. Real: 7 ide malgodón.
La Cubana: 4 idem idem.
F. Alonso: 1 idem imagen.
F. Taquechel: 11 idem drogas.
N. García: 5 idem hormas.
A. S: 6 idem algodón.
P. M. Costas: 40 bultos papel.
L. Morales: 3 bultos muebles.
Curbelo y Co: 12 cajas juguetes.
Herrera Pelaez: 1 caja calzado.
P. M. Costas: 63 idem papel.
M. Varasy Co: 3 cajas hormas.
M. Escribano: 4 cajas drogas.
Perez Sierra y Co: 10 cajas papel.
S. P: 5 idem drogas.
R. Karman: 1 idem planchas.
G. Pedro Arias y Co :2 bultos muestras.
A. Cueto: 1 caja efectos metal.
P. Morales: 1 idem idem.
J. González: 1 idem idem.
J. Calle y Co: 1 bulto muestra.

TEJIDOS:

463: 1 caja tejidos.
D. F. Prieto: 2 idem idem.
Hnos. G. Rene: 1 idem idem.
Toyo T. y Co: 2 idem idem.
Madrid S: 1 idem idem.
Granda Hnos: 1 idem idem.
F. Suárez y Co: 1 idem idem.
Juelles S: 2 idem idem.
S. Nazabal: 1 idem idem.
A. Alonso: 2 idem idem.
S. C. Buy: 1 idem idem.
M. López y Co: 1 idem idem.
M. Rodríguez y Co: 8 idem perfumería.
Amado P. y Co: 1 caja botones.
Castro F: 10 cajas perfumería.
Q. W. Lung: 4 idem idem.
Creo Cortés: 1 caja tejidos.
Z. Rey: 1 idem idem.
Escalante C. y Co: 1 idem idem.
Yau C: 1 idem idem.
R. G. Ruiz: 1 idem idem.
Granda Hnos: 1 idem idem.
F. González y Co: 2 idem idem.
P. Alvarez Hnos: 1 idem idem.
Granda G. Menéndez y Co: 1 id. idem.
Amado P. y Co: 4 idem perfumería.
S. Masrua: 1 idem medias.
A. Sanz: 2 idem tejidos.
Sánchez Hnos: 2 idem idem.
M. López y Co: 1 idem ropa.
Castellón Hnos. y Co: 4 idem tejidos.
J. Cerpin: 8 idem perfumería.
Yau C: 3 idem idem.
García y Co: 1 idem tejidos.
A. Fernández: 1 idem idem.
D. F. Prieto: 2 idem idem.
G. Tuñón y Co: 2 idem idem.
Menéndez Hnos: 1 idem idem.

CALZADO:

A. Rodríguez: 1 caja calzado.
J. López y Co: 2 idem idem.
P. Cortés y Co: 1 idem idem.
A. Miranda: 1 idem idem.
Ortega y Co: 1 idem idem.
Gutiérrez García y Co: 5 idem idem.
Fernández Alonso y Co: 1 idem id.
Herrera y Pelaez: 1 idem idem.
V. M. Ruiz Loba: 1 idem idem.
C. B. Zetina: 1 idem idem.
V. M: 1 idem idem.

DE VALENCIA

VIVERES:

G. V. C: 1 caja azafrán.
Fuentes C. y Co: 10 pipas vino.
Compañía Licorera: 4 bocoyes id.
E. R. Morera: 2 idem idem.
C. Balseiro: 5 pipas idem.
J. González y Co: 25 barriles idem.
A. Trueba: 2 bocoyes idem.
Sánchez R. Hnos: 5 idem idem, 5 pipas idem.
M. Rodríguez: 10 idem idem.
S. Romate Hnos: 12 idem idem.
Riveira y Co: 50 cuartos idem.
Viadero Hnos. y Co: 100 idem idem.
Viña Suárez y Co: 2 bocoyes idem.
B. Alvarez: 2 idem idem, 10 pipas idem.
Zafra y Co: 391 bultos idem.
F. D: 14 cajas embutidos.
S. J: 6 idem idem.
G. H: 8 idem idem.

MISCELANEA:

R. Sanchis: 1 caja cuadros.
C. Suárez: 1 idem abanicos.
C. Díaz y Co: 1 idem idem, 1 idem idem.
L. Colze: 1 idem idem.
G. Pedro Arias y Co: 5 idem vidrios.

DE MALAGA

VIVERES:

E. Q: 100 cajas vino.
Fernández Hnos: 50 idem idem.
E. Sarrá: 66 idem idem.
R. L: 50 idem idem.
P. G. C: 150 idem idem.
M. A. N. Y: 65 idem idem.
T S. C: 150 idem idem.
P M. C: 150 idem idem.
A. Barrios: 25 idem idem.
Pastor Branco: 61 bultos idem, 6 cajas anisado, 1 idem madera.
Pereira y Co: 101 cajas vino.
J. M. Ruiz y Co: 12 garrafones aguardiente.
B. G. Torres: 21 bultos vino, 4 cajas aguardiente, 1 caja tapones.
G. L. C: 18 sacos cáscara de almendras.
M. G. Torres: 85 cajas vino, 15 cajas muestras y anuncios.
A. Bajo: 11 cajas vino.
A. Alonso y Co: 10 idem dulce.
Cabrera y Co: 200 idem jabón.
M. G: 100 aceite idem.
R. Suárez: 46 fardos pasas.
B. García: 25 idem idem.
A .Cofiño: 38 bultos vino.

DE CADIZ

VIVERES:

J. Gallarreta y Co: 50 cajas vino.
Angel y Co: 200 idem idem, 50 idem idem.
M. F. G: 30 idem idem.
Martínez Lavin y Co: 150 idem id.
González Espinach: 1 bocoy idme.
R. Cerra: 50 idem idem.
F. Tamames: 185 bultos vino, 26 cajas anisado, 15 ide mojén, 11 barriles vino, 1 caja anuncios.
López González y Co: 350 cajas vino.
V. Carballo: 40 idem idem, 20 idem coñac.
R. L: 155 idem idem.
E. G: 50 idem agua.
M. R. Barreto y Co: 250 idem vino, 1 saco tapones, 10 bocoyes vino.
Compañía Licorera: 4 idem idem.
Romero y Co: 2 botas idem.
Tornen y Co: 1 bocoy idem.
Danial y Co: 1 caja piel

DE SEVILLA

MISCELANEA:

G. R. Mena D: 44 cajas drogas.
J. P: 115 bultos ladrillos azulejos hierro.

DE LAS PALMAS

Manga y Co: 4 cajas paraguas.
M. Rodríguez y Co: 4 idem idem.
Granda G. Menéndez y Co: 2 idem idem.
Inclán Cobo y Co: 1 idem idem.
F. Suárez: 1 idem bordados.
M. M. Sánchez: 1 idem idem.
M. Martel: 2 idem idem.
A. M. Santana: 1 idem idem.

DE SANTA CRUZ DE TENERIFE

J. G. Jiménez: 2 cajas bordados.
A. G. Pérez: 1 idem idem.
F. M. Díaz: 1 idem idem.
J. F. Galindo: 1 idem idem.

DE SANTA CRUZ DE LA PALMA

VIVERES:

M. García y Co: 29 pacas orégano.
Casteleiro Vizoso y Co: 7 cajas pescado, 15 bultos vino.
A. García: 4 pipas idem.
J. Rodríguez: 10 bultos idem.
R. Torres: 5 pipas idem.
Q. García: 2 idem idem.
L. Fernández: 5 bultos idem.
R. Morero: 301 latas gofio, 2 cuartos vino, 1 idem vino, 1 caja conservas, 1 idem tejidos 2 sacos almendras.

MISCELANEA:

M. Suárez: 2 cajas bordados.
Y. Vidal: 1 idem idem.
S. V. Humara: 1 idem idem.
N. S. O: 1 idem idem.
A. Jiménez: 1 idem idem.

MANIFIESTO 1897— Goleta inglesa FANNIE E. PRESCOTT capitán Waller, procedentes de La Mar, y consignado a la orden.
En lastre.

MANIFIESTO 1898— Vapor noruego GEFION, capitán Stabell, procedente de Mobila y consignado a West Indies Shipping.
Orden: 3,624 toneladas carbón.

MANIFIESTO 1899.— Vapor inglés CHISWICK, capitán Wakelum, procedente de Sagua y consignado a Munson S. Line.
Con azúcar en tránsito.

MANIFIESTO 1900— Goleta cubana JULIAN BENCOCHEA, capitán Freire, procedente Sandy Bell y consignado a la Compañía de Pesca Mediavilla.
Con pescado vivo.

MANIFIESTO 1901—Vapor americano SIBONEY, capitán Miller, procedente de New York, consignado a W. H. Smith.

VIVERES:

V. C: 20 barriles sirope.
Compañía Manufacturera Nacional: 100 idem idem.
J. Dold: 1 caja papel, 72 idem menudos, 30 idem embutidos, 59 idem jamón, 100 idem manteca.
Nestle A. S. Milk: 14 cajas chocolate. 150 idem leche.
F. Amaral: 100 barriles papas.
P. C: 195 idem idem.
H. D: 200 sacos frijol.
J. V: 415 sacos café.
No marca: 30 cajas conservas, 402 pacas heno.
Hotel Sevilla: 5 barriles carne.
Morro Castle Supply: 31 bultos provisiones.
M. Gómez: 2 cajas tocino, 5 huacales jamón.
V. Roselló: 25 cajas pescado.
J. Ramos: 30 huacales jamón.
A. Campos: 20 idem idem, 2 cajas tocino.
G. Kahn: 3 idem idem, 15 huacales jamón.
A. G: 100 sacos garbanzos.
Levonel Co: 300 atados quesos.

MISCELANEA:

Emile Lecours: 25 barriles sirope.
Martin Kohn: 23 cajas aceite.
Havana Coal Co: 1 caja ropa.
No marca: 11 tambores aceite.
Baraguá Sugar: 1 caja maquinaria.
López Hno: 15 bultos ferretería.
Castelèiro Vizoso Co: 70 idem idem.
M. M. Castro: 3 cajas accesorios.
La Ambrosia Industrial: 50 cajas papel, 1 idem cartón.
W. M. Jackson: 28 cajas libros.
Alegría Lorido Co: 17 fardos hilo.
García Vivanco Co: 2 cajas tejidos.
G. P: 4 cajas accesorios.
M. P. M: 12 idem papel.
G. Ward: 1 idem impresos.
D. F. Prieto: 5 idem tejidos.
Fairbanks y Co: 145 bultos romanas y accesorios.
R. Canosa: 6 bultos pintura.
García Capote Co: 8 idem idem.
Crespo y García: 102 idem ferretería.
Alvarez Valdés Co: 7 cajas tejidos.
M. F. Pella Co: 2 idem idem.
E. Sarrá: 5 idem drogas.
N. G. C: 1 caja cordones.
H. E. Hutterli: 1 caja impresos.
P. M :4 idem accesorios.
E. Rentería: 23 bultos ferretería.
González y Marina: 10 idem idem.
R. Goris: 6 idem idem.
Calvo y Viera: 7 idem idem.
Internacional Drug Store: 5 cajas drogas.
J. García Hno: 1 caja tejidos.
C. B: 30 bultos cobre.
J. Llerena: 4 cajas hilo.
Angones Co: 2 cajas tejidos.
E. Caamaño: 1 caja accesorios.
J. M: 4 idem latón.
A. N: 27 sacos cola.
F. P. C: 20 idem idem.
Compañía Cubana de Jarcia: 85 pacas henequén.
Sains Hno: 7 bultos efecto escritorio
G. R. Hollinpant: 1 caja almanaques.
T. R. E: 2 cajas máquinas.
Y. R: 24 bultos tejidos.
W. C. W: 11 bultos aceite.
P. P: 1 caja tejidos.
H. P 4 barriles tinta.
O. Alsina: 9 cajas impresos.
El Heraldo: 20 barriles tinta.
J J .González: 3 cajas efectos.
American R. Express: 4 bultos expreso.
R. F. Castro: 1 caja papel.
J. L. D: 2 camiones.
Carion Co: 1 auto.
La Tutelar: 1 caja accesorios.
J. Artau: 7 idem ropa.
V. G. Mendoza: 14 fardos correaje.
Cónsul Americano: 3 cajas papel.
A. M. C: 2 idem aparatos.
A. Tischer: 40 sacos yeso.
E. Custin: 7 cajas impresos.
No marca: 4 idem idem.
S. S: 3 idem tejidos.
M. A. Dessau: 1 idem accesorios.
M .B. Spaulding: 3 cajas tiros.
Silva y Cuba: 1 auto.

MANIFIESTO 1902— Goleta inglesa MARKEETA, capitán Ritch, procedente de Puerto Cortés, consignado a la orden.
En lastre.

MANIFIESTO 1903—Vapor americano ESTRADA PALMA, capitán Phelan, procedente de Key West, consignado a R. L. Brannen.

VIVERES:

A. Quiroga: 400 cajas huevos.
Swist Co: 5,000 kilos puerco, 2 cajas jamón, 120 tinas, 430 cajas manteca.
Cudahy Packing: 100 idem, 350 tercerolas idem.
Wilson Co: 100 idem idem.
J. Dold P: 100 idem idem, 15 cajas salchichas, 1,674 piezas puerco.
Armour Co: 13,874 kilos idem.
A. Armand e Hijo: 500 cajas huevos.

MISCELANEA:

Cuban Telephone: 2 cajas accesorios.
Briol Co: 4 cajas cuero.
B. Balke: 2 idem accesorios.
G. Pedroarias Co: 4 idem ferretería.
J. Fernández Co: 11 idem idem.
M. Larín: 8 idem muebles.
M. Alcalá: 3 idem idem.
J. M. Núñez: 1 caja juguetes.
W. L. Ramery: 9 idem calzado.
Compañía Antillana: 6 cajas máquinas.
Díaz Hno: 1 idem efectos.
F. C. Unidos: 2 idem lámparas, 1,528 piezas madera.
Salmon Brick Lumber: 2,320 idem id.
M. Porto Co: 2,677 idem idem.
A. Reboredo: 1,203 atados cortes.
Havana Fruits: 2,000 idem idem.
Jiménez Co: 1,404 cajas botellas.
Havana Electric R. R: 104 bultos materiales.
Ford Motor: 2 autos.
Tarruell Co: 920 sacos cemento.
E. J. Rovira: 920 idem idem.
F. M. Wells: 1 auto.

MANIFIESTO 1904—Vapor americano GOVERNOR COBB, capitán Phelan, procedente de Key West, consignado a R. L. Brannen.

MANIFIESTO 1905.— Vapor danés HOLM, capitán Blom, procedente de New Orleans, consignado a W. H. Smith.

VIVERES:

J. Dold P: 11 cajas carne, 300 tercerolas manteca.
R. Larrea Co: 375 atados conservas.
American Grocery: 350 sacos harina.
F. Alvarez: 250 sacos harina.
E. R. Margarit: 100 cajas conservas.
F. Ezquerro: 300 sacos harina.
Galbán Lobo Co: 550 idem idem, 1,000 idem maíz, 300 idem avena.

MISCELANEA:

P. González: 53 cerdos.
A. González: 5,176 piezas madera.
M. Varas Co: 100 fardos accesorios para monturas.
J. Castillo: 4,774 piezas madera.
Alegret Pelleya: 848 atados idem.
Buergo y Alonso: 1,066 piezas id.
Illinois Glass: 280 bultos botellas.
M. Roud: 15 fardos sacos.
M. Camprubí: 2 piezas muestras.
G. Veranez: 581 atados cartón.
F. H. Steinhart: 2 piezas muestras.
G. Veranez: 581 atados cartón.

MANIFIESTO 1906— Vapor hondureño AMAPALA, capitán Simpson, procedente de New Orleans, consignado a Kingsbury Co.

VIVERES:

J. Opitz: 300 sacos afrecho.
Piñán Co: 500 idem harina.
F. García Co: 300 idem avena, 500 idem maíz.
R. Suárez Co: 750 idem harina.
R. Larrea Co: 250 idem idem.
C. Miranda: 300 idem maíz.
F. Ezquerro: 250 idem idem.
Barraqué Maciá Co: 750 idem idem.
Orts Co: 300 idem frijol.
Llamedo y Portal: 250 idem idem.
M. González Co: 300 idem idem.
H. Astorqui Co: 600 idem idem.
Aguilera Margañón Co: 700 idem id.
González Suárez: 10 barriles camarón, 200 sacos garbanzos.

MISCELANEA:

J. Ortega: 156 fardos millo.
Ford Motor: 17 autos, 5 camiones, 3 bultos accesorios.
F. Robins Co: 1 caja accesorios.
Fábrica de hielo: 1 idem muestras.
Ellis Bros: 780 sacos yeso.
J. G. Rivero: 35 bultos pintura.
M. Aguera: 53 idem idem.
J. Fernández Hno: 34 idem idem.
F. Bilbao: 34 idem idem.
M. García: 95 idem idem.
Migoya Hno: 44 idem idem.
Viuda Humara L: 20 idem idem.
González Caruz: 30 idem idem.
Gutiérrez Arruza: 49 idem idem.
M. Arrinda: 47 idem idem.
M. Trueba: 38 idem idem.

MANIFIESTO 1907— Vapor noruego DAGALI, capitán Petterssen, procedente de Mobila, consignado a Munson S. Line.

VIVERES:

Piñán Co: 500 sacos harina.
Cudahy Packing: 650 cajas jabón.
Angel Co: 1 caja carne: 67 idem manteca.
J. Castillo: 450 sacos alimentos.

MISCELANEA:

Alegret Pelleya: 364 piezas madera.
Larrea Co: 1,350 idem, 713 atados idem.
R. Quintas: 80 cajas pasta.
F. Bolaño: 1 caja máquina.
F. Doll: 1 idem ropa.
Sabatés Co: 7 idem mechas.
F. Wolfe: 107 cerdos, 28 vacas, 6 crías.
M. Robaina: 16 idem, 20 vacas.
Havana Electric R. R: 153 piezas madera.
Alvarez Valdés Co: 3 cajas medias.
Díez García Co: 2 idem idem.
Prieto Hno: 1 idem idem.
R. Vigil: 1 idem idem.
González Candanedo: 1 idem idem.
J. González Hno: 2 idem idem.
Llapur Salup: 1 idem idem.
Roca y Prats: 9 idem ropa.
Artes Gráficas: 4 idem papel.
M. Porto Verdura Hno: 800 atados mangos.
F. González: 2 cajas calzado.
Canoura Co: 2 idem idem.
Amavizcar Co: 1 idem idem.
L. G. Aguilera Co: 36 bultos alambres.
Larrea Hno: 600 idem idem.
Fernández Co: 9 bultos mosquiteros y accesorios.
V. Gómez Co: 6 idem idem.
Solís Entrialgo Co: 7 idem idem.
Cañada McNenney: 120 bultos ferretería.

MANIFIESTO 1908.— Vapor inglés EBRO, capitán March, procedente de New York, consignado a Dussaq Co.
Soldevilla Hernández: 30 fardos algodón.
A. Agulló: 40 tambores soda.
Hevia y Núñez: 1 caja máquina.
Cuban Portland Cemente: 201 fardos sacos.

MANIFIESTO 1909—Vapor americano CARTAGO, capitán Bride, procedente de New Orleans, consignado a W. M. Daniel.

VIVERES:

J. S: 20 barriles camarón.
González Hno: 10 cajas conservas.
García Co: 100 idem idem.
Dalmau y Sanso: 250 idem idem.
R. Suárez Co: 25 idem idem.
F. Tamames: 195 idem idem.
G. F: 50 idem idem.
Armour Co: 1 fardo anuncios, 75 tercerolas manteca, 400 cajas huevos.
Tauler Sánchez Co: 250 idem conservas.
Martínez Lavín Co: 100 idem idem.
Isla Gutiérrez Co: 100 idem idem.
R. Palacios Co: 3,000 sacos maíz.
Kansana: 125 sacos harina, 125 idem idem.
14.—250 idem idem.
S.—100 idem cebollas.
P: 300 idem idem.
Swift Co: 160 tercerolas manteca.
Suárez Ramos Co: 50 cajas maíz.
Lozano Acosta Co: 50 idem idem.
López Co: 150 sacos cebollas.
M. G: 100 idem idem.
J. A. Palacio Co: 650 idem idem.
A. M: 100 idem idem.
D. López: 500 idem idem.
A. Alonso: 600 idem maíz.
Costales Fernández Co: 4,100 idem idem.
Mestre Machado Co: 250 sacos harina.
No marca: 25 idem idem.
S. F. Guerra: 400 idem idem.
Starks Insurance: 50 cartones mantequilla.
Beis Co: 400 sacos afrecho, 1,050 idem alimento.
H. Astorqui Co: 350 cajas frutas.
García Co: 450 idem idem.

MISCELANEA:

V. M. Ruiloba: 7 cajas calzado.
M. Cowan: 37 idem idem.
García Co: 5 idem tejidos.
G.—30 atados cortes.
D. F. Prieto: 6 cajas tejidos.
Central Gómez Mena: 22 cajas maquinaria.
Morris Co: 1 fardo anuncios.
M. D. Coto: 3 bultos accesorios bombas.
González Co: 1 caja anuncios.
724.—3,124 piezas madera.
R. J. Dorn: 2,000 piezas láminas.
21.—2 bultos tubos.
800.—724 piezas madera.
Sinclair Cuban Oil: 90 barriles aceite.
No marca: 2,477 piezas accesorios botellas.
Hix Bros: 21 cajas máquina calcular.
Santacruz Hno: 396 atados camas, 396 idem railes, 28 cartones cunas.
Y. Meléndez: 43 bultos accesorios auto.
M. Larín: 3 huacales muebles.
A. del Hoyo: 4 cajas algodón.
E. Sarrá: 9 cajas vendas.
J. Ortega: 1,600 atados mangos.
Droguería Johnson: 5 cajas drogas.
F. Silva: 1 caja prensas.
Sánchez Hno: 1 idem medias.
M. Oriol: 9 cajas botellas y accesorios.
J. M. Spin: 1 caja transformadores.
Godínez Hno: 6,000 atados cortes.
F. E. Cole: 3,000 idem idem.
Ellis Bros: 880 sacos yeso.
G. R. Hollinpnat: 146 atravesaños.
F. C. Unidos: 1,095 idem idem.

MANIFIESTO 1910— Goleta inglesa ALMAR, capitán Thompson, procedente de West End, consignado a la International Shipping Co.
Con licores.

MANIFIESTO 1911—Vapor americano EXCELSIOR, capitán Simmons, procedente de New Orleans, consignado a Munson Stemship Line.

VIVERES:

Libby McNeil Libby: 1,000 cajas leche.
Barraqué Maciá Co: 600 sacos harina.
Piñán y Co: 750 idem idem.
Guso Hno. Co: 250 idem idem.
G. A. Co: 100 idem frijol.
F. Bowman Co: 150 idem idem.
Fernández García y Co: 75 cajas salmón.
Alonso y Co: 100 idem idem.
A. Montaña Co :700 idem frutas.
Compañía Cervecera Internacional: 350 sacos arroz.
Beis y Co: 1,000 idem afrecho.
Isla Gutiérrez Co: 500 idem sal.
Santeiro y Co: 500 idem idem.
F. Erviti y Co: 1,200 idem maíz.
J. L. Sustache: 600 idem idem.
M. Barrera Co: 600 idem idem.
Beis y Co: 600 idem idem.
S. Orisolo: 300 idem idem.
Ordoñez y Co: 25 cajas camarones.

MISCELANEA:

Marietta Paint Color Co: 6 bultos pintura.
D. Pérez: 200 sacos estearina.
D. Ruisanchez: 128 atados camas.
C. Guzmá nCo: 76 idem idem.
E. S Bagley Co: 331 idem idem (no vienen).
Ellis Bros: 880 sacos yeso.
Central Vertientes: 1 caja ferretería.
Pilar: 2 bultos maquinaria.
E. Lamadrid: 1,240 atados duelas.
West India Oil Refg. Co: 3,900 id. cortes.
M. Robaina: 10 vacas, 7 crías.
Roque Franceschi: 406 cajas botellas, 3 idem tapones.
Droguería Johnson: 212 atados material para cajas.

EXITO COMPLETO

Dr. Eduardo Hernández y Morales, Médico cirujano.

Certifica: Que ha usado el "Grippol" en mi clientela para combatir las afecciones de las vías respiratorias, habiendo superado con mucho éxito el obtenido a mis aspiraciones.

Y para constancia firma el presente en San Antonio de los Baños a veinte de Noviembre de mil novecientos diez y ocho.

(fdo.) Dr. Eduardo Hernández
San Antonio de los Baños.

El "Grippol" es una excelente medicación en el tratamiento de la grippe, tos, catarros, bronquitis, tuberculosis, laringitis y en general en todas las afecciones de las vías respiratorias.

Nota—Cuidado con las imitaciones, exíjase el nombre "Bosque", que garantiza el producto.

1d-3

LA JUNTA DEL CENTRO DE DETALLISTAS

TOMA DE POSESION DE LA NUEVA DIRECTIVA

Con gran entusiasmo se celebró antier la toma de posesión de la nueva directiva del Centro de Detallistas de la Habana, que a partir de esta fecha queda integrada en la siguiente forma: Presidente José García Rodríguez, primer Vice-Presidente Amador García, Segundo Vice-Presidente Manuel Morán, Tesorero Manuel Reguera, Vice-Tesorero Casiano Moreda, Secretario José Garca y García, Vice-Secretario Narciso María Rodríguez y Vocales Regino Picos, Víctor García, Manuel Alvarez, Julio Fernández, Félix González, Ramón Suárez, Benito Felgueras, José Palmeiro, José Alvarez, Francisco Caneda, Emilio del Pomar, Miguel Robert, Agustín Martínez, Cecilio Rodríguez, Miguel Díaz, Juan Santaballa, Andrés Durán, Marcial Lugo, José Prida, Manuel Menciao, Constantino País, Belarmino Sánchez, Francisco Meigosa, Matías Pardo, Severino Rodríguez, Manuel Rodríguez, Arturo Díaz, José Manuel Guanes, Manuel Campa y Oroesino Eiras.

Después de aprobadas las actas de las sesiones anteriores, y otros varios documentos de índole interior, entre los cuales se encuentra el informe de la comisión de Glosa.

Acto continuo se procedió a dar un voto de gracia a la directiva saliente, entre cuyos miembros se encuentran nuestros estimados amigos Don Manuel García Vázquez, Francisco Pérez Ruiz, y otros que sentimos no recordar, a cuyas valiosas gestiones se debe en gran parte el engrandecimiento y la prosperidad actual del querido Centro.

Después de aprobar el informe de la Secretaría del pasado mes, se procedió a nombrar a los señores Lucio Fuentes, Cayetano García y Bautista López para glosar el trimestre correspondiente, dándose por terminada la junta con entusiastas palabras del nuevo presidente, en la cual trató sobre la unión de los detallistas de modo amplio, estimando que no debían realizarse más gestiones, en el sentido que se venían haciendo, para que no se estimara como una humillación del Centro, aunque siempre manteniendo un espíritu de cordialidad y unión entre la clase.

IMPORTACION DEL DRIL KHAKI

La Asociación de Comerciantes de la Habana ha convocado a los almacenistas de tejidos de la capital para una reunión que tendrá efecto en el domicilio de la entidad referida (Edificio de la Lonja 425-426) mañana miércoles, a las diez de la mañana.

Se tratará en dicho acto del Decreto dictado recientemente por la Secretaría de la Guerra prohibiendo el uso de la tela khaki color amarillo, desde el día 15 del mes actual, a toda persona que no sea miembro de las Fuerzas de Mar y Tierra Nacionales y se dará a conocer también la respuesta recibida del señor Secretario de la Guerra y Marina resolviendo la petición que le fué dirigida por la Asociación de Comerciantes de la Habana para evitar o atenuar los perjuicios que el Decreto referido ocasiona a los importadores de la tela mencionada.

Aunque se ha dirigido una invitación a cada comerciante interesado en este asunto la Asociación nos ha autorizado para que en su nombre invitemos por este medio a cuantas personas se consideren afectadas por la prohibición que tal Decreto contiene.

NUEVAS SOCIEDADES ANONIMAS

En el Registro Mercantil de la Habana, se han inscripto las siguientes sociedades anónimas.

Real Compañía de Seguros Limitada (Royal Insurance Limited) de la cual son principales directores los señores Josias Bocker, James Lauderson y otros.

El capital suscripto asciende a 6 millones de libras esterlinas dividido en 1.200.000 acciones de cinco libras cada una.

El domicilio social ha sido fijado en la calle de San Ignacio 33 y el objeto de esta Compañía es, prestar seguros de incendios y de vidas en toda la extensión permitida por la Ley en cualquier punto del mundo.

Compañía Nacional de Efectos de Ferretería, de la cual son principales directores los señores Fidel García Bustillo, Ezequiel Peña, José Marrera y Narciso Aldabó.

El capital social es de $12.000 en 120 acciones de 100 pesos cada una y el domicilio ha sido fijado en Aguiar 29.

Esta Compañía se dedicará a los negocios propios de ferretería e importaciones.

LA LEY DE COLONIZACION Y LA LONJA

Dada cuenta en la Junta Directiva de la Lonja con una proposición de Ley presentada a la Cámara de Representantes que trata de colonización, inmigración etc., para cuyos fines se establecería una concesión por 30 años a una Compañía con facultades amplísimas para disponer de las tierras del Estado las provincias y Municipios y hasta para promover la expropiación de aquellas de particulares que a juicio de la misma fueran convenientes para cultivos, y que asimismo se gravan determinados artículos al ser importados; y después del estudio y deliberación oportunos la Lonja entiende que está en el deber de hacer constar que considera el impuesto con que se gravan los artículos de consumo y primera necesidad como un impuesto sin precedentes y de una ascendencia tal que encarecería la vida de las clases productoras, precisamente en mayor proporción que los beneficios que podrían reportarles esta nueva inmigración y colonización del país, aún realizada sobre un acabado y provechoso estudio.

BOLSA DE LA HABANA

Se cotizan excupón os bonos de Cuba del 4 1|2 por 100; los del 5 por 100, emisión de los 10 millones; los Bonos Consolidados de la Havana Electric y los Bonos del Matadero Industrial, y exdividendo las acciones comunes de la Compañía de Jarcia de Matanzas.

El mercado rigió durante el día de ayer con tono irregular. En los bonos y en las principales acciones se notó firmeza.

En Navieras, Seguros y Jarcia de Matanzas, las cotizaciones denotaban pesadez.

Se hicieron ventas al contado en distintos lotes de bonos, obligaciones y acciones.

La Internacional de Teléfonos y Telégrafos Corporación convoca, según una circular repartida ayer en la Bolsa, a una junta general extraordinaria de accionistas, que se celebrará el día 10 del mes actual, para considerar y aprobar ciertas resoluciones tomadas por la Junta de Directores de la Compañía, recomendando a los accionistas lo siguiente:

1o. Enmendar el certificado de Incorporación de la Compañía, con objeto de autorizar a la Corporación a llevar cualquiera de sus negocios a cualquier localidad fuera de los Estados Unidos. Aumentar la suma actual del capital de la Compañía a cincuenta millones de pesos, que se dividirán en 500,000 acciones de cien pesos cada una.

2o. Autorizar la emisión de una cantidad de acciones de capital de la Corporación, que no exceda de 900,000 acciones y por una cantidad no inferior a ochenta pesos.

En esa nueva emisión pueden estar interesados los directores de las Corporaciones.

COTIZACION DEL BOLSIN

BONOS	Comp.	Vend.
Emp. R. Cuba Speyer	97	100
Emp. R. Cuba D. Int.	91½	93¼
Emp. Rep. Cuba 4 1|2 por 100 ex.	80	90
Emp. Rep. Cuba Morgan 1914	95	Sin
Emp. R. Cuba Puertos	96½	97½
Emp. Rep. Cuba Morgan 1923	98¼	100
H. Electric Ry Co. ex	94	100
Havana Electric, H. Gral.	88¾	91
Cuban Telephone Company	84	90
Licorera Cubana	65¼	66

ACCIONES	Comp.	Vend.
F. C. Unidos	84	87
H. Electric, preferidas	103	103¼
H. Electric, comunes	91	91¾
Teléfono, preferidas	98½	99⅞
Teléfono, comunes	100	125
Inter. Telephone Co.	90	92½
Naviera, preferidas	80	82
Naviera, comunes	28	29
Manufacturera, pref.	8¾	10¼
Manufacturera, comunes	3	3¾
Licorera, comunes	3¾	4⅛
Jarcia, preferidas	79½	82¾
Jarcia, comunes ex.	16½	19
U. H. A. de Seguros	13	26
U. H. A. de Seguros beneficiarias	2	4

COTIZACION OFICIAL

Bonos y Obligaciones	Comp.	Vend.
5 R. Cuba Speyer	97½	100
5 R. Cuba D. Int.	92	93½
4½ R. Cuba 4 1|2 por 100 ex.	82	88¾
5 R. Cuba 1914 Morgan ex.	95	—
5 R. Cuba 1917 Puertos	96¼	97¼
5½ R. Cuba 1923 Morgan	98¾	100¼
6 Ayuntamiento Habana 1a. hipoteca	100	108
6 Ayuntamiento Habana 2a. hipoteca	94	102
6 Gibara-Holguín, primera hipoteca	Nominal	
5 F. C. Unidos, Perpetuas	76	—
6 Banco Territorial, serie B. $2.000.000 en circulación	75	—
6 Gas y Electricidad	105	120
5 H. Electrcl Ry ex.	94	98½
5 Havana Electric Ry. H. Gral. (10.828.000 en circulación	88½	91
6 Electric S. de Cuba		
6 Matadero 1a. hip. ex		
5 Cuban Telephone	84⅝	90
6 Ciego de Avila		
7 Cervecera Int., primera hipoteca	89	92
6 Bonos F. del Noroeste de Bahía Honda a Guane (en circulación $1.000,000	Nominal	
7 Bonos Acueducto Cienfuegos	Nominal	
6 Bonos Ca. Manufactu..rera Nacional	58½	62
6 Bonos Convertibles Colaterales de la Cuban Telephone Co.	Nominal	
8 Obligaciones Ca. Urbanizadora del Parque y Playa de Marianao	Nominal	
8 Bonos Hipt. Consolidated Shoe Corporation (Ca. Consolidada de Calzado	70	95
8 Bonos 1a. hip. Ca. Papelera Cubana	69¾	75
7 Bonos hip. Ca. Licorera Cubana	65¼	66
8 Bonos Hip. Ca. Nacional de Hielo		
6 Bonos Hip. Ca. Curtidora Cubana		

ACCIONES	Comp.	Vend.
Banco Agrícola		
Banco Territorial		
Banco Territorial, benef.		
Trust Co. $500,00 en circulación	25	—
Banco de Préstamos sobre Joyería ($50,000 en circulación)		
F. C. Unidos	84	86
Cuban Central, pref.	Nominal	
Cuban Central, comunes	Nominal	
F. C. Gibara y Holguín	Nominal	
Cuba R. R.	80	—
Electric. de Cuba	Nominal	
H. Electric preferidas	102¾	103½
H. Electric, comunes	90¾	92
Nueva Fábrica de Hielo	275	—
Cervecera Inter. pref.	63	—
Lonja del Comercio, pref.	100	—
Lonja del Comercio, com.		
Lonja del Comercio, com.	115	—
Ca. Curtidora Cubana		
Teléfono, preferidas	98½	99⅞
Teléfono, comunes	100	125
Inter. Telephone and Telegrap Corporation	89¾	92
Matadero Industrial	Nominal	
Industrial Cuba	Nominal	
7 por 100 Naviera pref.	79½	83
Naviera, comunes	28	29
Cuba Cane preferidas		
Cuba Cane comunes		
Ciego de Avila	6	—
7 por 100 Cubana de Pesca y Navegación (en circulación $550,000 pref	100	—
Ca. Cubana de Pesca y Navegación (en circulación $1.100,000 com.	25	35
Unión Hispano Americana de Seguros	12½	25
Unión Hispano Americana, beneficiarias	2	5
Union Oil Co. $650,000 en circulación		
Cuban Tire and Rubber Co. preferidas	Nominal	
Cuban Tire and Rubber Co. comunes	Nominal	
7 por 100 Ca. Manufacturera Nacional, preferidas	8¼	10½
Compañía Manufacurera Nacional, comunes	3	3¾
Constancia Cooper		
Compañía Licorera Cubana, comunes	3¼	4⅛
7 0|0 Ca. Nacional de Perfumería pref. $1.000.000 en circulación, pref.	55	70
Ca. Nacional de Perfumería $1.300.000 en circulación, comunes	12	20
Ca. Acueducto Cienfuegos		
7 0|0 Ca. de Jarcia de Matanzas, preferidas	80	82¾
Ca. de Jarcia de Matanzas comunes ex	16	19¾
Ca. Cubana de Accidentes		
La Unión Nacional, Compañía General de Seguros y Fianzas, pref.		
Idem idem beneficiarias		
Ca. Urbanizadora del Parque y Playa de Marianao, preferidas		
Ca. Urbanizadora del Parque y Playa de Marianao, comunes	Nominal	
Ca. de Construcciones y Urbanización, pref.	Nominal	
Ca. de Construcciones y Urbanización, comunes	Nominal	
Consolidated Shoe Corporation (Compañía Consolidada de Calzado) pref., en circulación $300,000	10	—

MERCADO DE CAMBIOS

COTIZACIONES MONETARIAS

NUEVA YORK, Febrero 2.

Inglaterra: Libra esterlina, vista	4.79
Libra esterlina cable	4.79¼
Libra esterlina 60 días	4.75⅞
España: Pesetas	14.31
Francia: Francos vista	5.41
Francos cable	5.41½
Suiza: Francos	19.30
Bélgica: Francos vista	5.17¼
Francos cable	5.17¾
Italia: Liras vista	4.15½
Liras cable	4.16
Suecia: Coronas	26.92
Holanda: Florines	40.28
Noruega: Coronas	15.30
Grecia: Dracmas	1.69½
Dinamarca	17.86
Checoeslovaquia: Coronas	2.97¼
Yugoeslava: Dinares	1.62
Rumania: Leis	0.52
Polonia: Marcos	19.25
Alemania: Marcos (el billón)	23.80
Argentina: Pesos	40.25
Austria: Coronas	0.0014¼
Brasil: Milreis	11.50
Canadá: Dólares	99.31|32
Japón: Yens	38⅝

PLATA EN BARRAS

Plata en barras	68⅞
Plata española	53

BOLSA DE MADRID

MADRID Febrero 2.
Las cotizaciones del día fueron las siguientes:
Libra esterlina: 37.95.
Franco: 33.52.

BOLSA DE BARCELONA

BARCELONA Febrero 2.
El dolar se cotizó a 6.97.5.

BOLSA DE PARIS

PARIS Febrero 2.
Los precios estuvieron hoy irregulares.
Renta del 3 por 100: 48.45 frs.
Cambios sobre Londres: 88.63 frs.
Empréstito del 5 por 100: 57.70 frs.
El dollar se cotizó a 18.48 1|2 frs.

BOLSA DE LONDRES

LONDRES Febrero 2.
Consolidados por dinero: 57 7|8.
United Havana Railway: 89.
Empréstito Británico del 5 por 100: 101 1|2.
Empréstito Británico del 4 1|2 por 100: 97 3|8.

BONOS DE LA LIBERTAD

NUEVA YORK Febrero 2.
Libertad 3 1|2 por 100: Alto 101.19; bajo 101.16; cierre 101.16.
Primero 4 por 100: sin cotizar.
Segundo 4 por 100: sin cotizar.
Primero 4 1|4 por 100: Alto 101.31; bajo 101.23; cierre 101.29.
Segundo 4 1|4 por 100: Alto 101.3; bajo 101; cierre 101.1.
Tercero 4 1|4 por 100: Alto 101.17; bajo 101.15; cierre 101.15.
Cuarto 4 1|4 por 100: Alto 102; bajo 101.29; cerre 101.31.
U. S. Treasury 4 por 100: Alto 100.26 bajo 100.24; cierre 100.26.
U. S. Treasury 4 1|4 por 100. Alto 105; bajo 104.29; cierra 104.29.
Inter. Tel. nad Tel. Co. Alto 92 7|8 bajo 92; cierre 92.

VALORES CUBANOS

NUEVA YORK Febrero 2.
Hoy se registraron las siguientes cotizaciones a la hora del cierre para los valores cubanos:
Deuda Exterior 5 1|2 por 100 1953.—Alto 99; bajo 98 1|2; cierre 99.
Deuda Exterior 5 por 100 de 1924.—Cierre 96.
Deuda Exterior 5 por 100 de 1949.—Cierre 95.
Deuda Exterior 4 1|2 por 100 1949.—Cierre 87 1|2.
Cuba Railroad 5 por 100 de 1952.—Alto 85 1|2; bajo 85 1|2; cierre 85 1|2.
Havana E Cons. 5 por 100 de 1952.—Alto 94; bajo 94; cierre 94.

BONOS EXTRANJEROS

NUEVA YORK Febrero 2.
Ciudad de Burdeos, 6 por 10 de 1919. Alto 84 7|8; bajo 84 5|8; cierre 84 7|8.
Ciudad de Lyon, 6 por 100 de 1919.—Alto 85 1|2; bajo 85 1|2; cierre 85 1|2.
Ciudad de Marselle, 6 por 100 de 1919—Alto 85 1|4; bajo 84 3|8; cierre 85 1|4
Empréstito alemán del 7 por 100 de 1949.—Alto 95 1|4; bajo 95; cierre 95.
Empréstito francés del 7 por 100 de 1949.—Alto 91 5|8; bajo 91 1|4; cierre 91 1|2.
Empréstito holandés del 6 por 100 de 1954. — Alto 103; bajo 102 5|8; cierre 102 5|8.
Empréstito argentino del 6 por 100 de 1957.—Alto 95 1|2; bajo 95 1|8; cierre 95 1|2.
Empréstito de Chile del 7 por 100 de 1942.—Alto 101; bajo 100 5|8; cierre 101.
Empréstito de Checoeslovaquia, 8 por 100 de 1951.—Alto 100 1|2; bajo 100 1|8 cierre 100 1|4.

VALORES AZUCAREROS

NUEVA YORK Febrero 2.
American Sugar Refining.— Ventas 700.—Alto 61 1|2; bajo 60 5|8; cierre 60 5|8.
Cuban American Sugar Co.—Ventas 1200. — Alto 31; bajo 30 1|2; cierre 30 1|2.
Cuba Cane Sugar Company.—Ventas 700.—Alto 13; bajo 12 3|4; cierre 12 3|4
Cuba Cane Sugar, preferidas.—Ventas 1300.—Alto 57; bajo 56 3|4; cierre 56 3|4.
Punta Alegre Sugar Company ex d. —Ventas 900. Alto 42 1|2; bajo 41 3|4; cierre 41 3|4.

COTIZACION DEL FRANCO

El franco francés se cotizó ayer al cierre del mercado a razón de

18 FRANCOS 45 Céntimos

por cada dollar.

Revista de Azucar

(Por nuestro hilo directo)

NUEVA YORK, febrero 2.

El mercado del azúcar crudo desarrolló gran actividad hoy, absorbiendo las refinerías locales y de fuera del puerto das las ofertas en firmes de Puerto Rico, Cuba y Filipinas, para entrega en todo el mes de febrero y primera quincena de marzo, a base de 2.7|8 centavos costo y flete para Cuba, con un total de transacciones de por lo menos 175.000 sacos. Al cierre los vendedores habían avanzado sus precios 1|16 de centavos a 1|8 de centavos. Ventas de dos cargamentos de Cuba a compradores europeos concertadas a 2.71 centavos y 2.74 centavos franco a bordo, también se anunciaron. Se dice que actualmente hay en Nueva York 100.000 sacos de Cuba a flote, parte de los cuales corresponden a cargamentos demorados. El precio local fué de 4.65 centavos derechos pagados.

FUTUROS DE AZUCAR CRUDO

Las operaciones para cubrirse por parte de Europa junto con algunas compras de Wall Street fué causa de que los futuros en crudos abriesen de 4 a 7 puntos más alto. Retirado después este apoyo, el mercado descendió de 4 a 5 puntos con escasa liquidación, pero se repuso rápidamente durante las últimas horas de la tarde al anunciarse que las refinerías y operadores locales habían ido al mercado absorbiendo todo el azúcar disponible a base de 2.7|8 centavos Los precios de cierre fueron de 4 a 5 puntos neto más altos con ventas de 17.000 toneladas.

Febrero	—	—	—	—	287
Marzo	288	290	285	290	289
Abril	—	—	—	—	—
Mayo	303	303	298	302	302
Junio	—	—	—	—	312
Julio	317	318	314	318	318
Agosto	—	—	—	—	323
Septiembre	327	330	325	330	328
Diciembre	327	330	325	329	329

AZUCAR REFINADO

La diferencia entre el precio del azúcar granulado a seis centavos y el crudo de Cuba, costo y flete, a 2.7|8 es de 123 puntos, un margen razonable, si los compradores han encontrado conveniente comprar un poco más activamente, por lo cual muchos de los distribuidores tienen cubiertos sus requerimientos hasta dos semanas y algunos menos.

El mercado de futuros en refinado estuvo nominal.

MERCADO LOCAL DE CAMBIOS

Quieto estuvo ayer el mercado local de cambios.

Se operó entre bancos y banqueros en cheques sobre New York a 7|64 descuento; en francos cables a 5.41 y en cables sobre New York a 5|64 descuento.

Las divisas sobre Europa no acusan variación y las sobre New York, más flojas.

COTIZACIONES

	Valor
New York cable	5|64 D.
New York vista	7|64 D.
Londres cable	4.79 ¾
Londres vista	4.78 ⅞
Londres 60 días	4.76 ¾
Paris cable	5.43
Paris vista	5.42
Hamburgo cable	23.84
Hamburgo vista	23.83
España cable	14.33
España vista	14.32
Italia cable	4.17
Italia vista	4.16
Bruselas cable	5.19
Bruselas vista	5.18
Zurich cable	19.34
Zurich vista	19.33
Amsterdam cable	40.30
Amsterdam vista	40.29
Toronto cable	⅛ D.
Toronto vista	¼ D.
Hong Kong cable	56.15
Hong Kong vista	56.05

COTIZACION DE CHEQUES

EN LA BOLSA

	Comp.	Vend.
Banco Nacional	17	18
Banco Español	Nominal	
Banco Español, cert., con el 5 por 100 cobrado	Nominal	
Banco Español, con la. y 2a. 5 por 100 cobrado	Nominal	
Banco de Penabad	Nominal	

Nota.—Estos tipos de Bolsa son para lotes de 5,000 pesos cada uno.

BOLSA DE NEW YORK

FEBRERO 2

Publicamos la totalidad de las transacciones en Bonos en la Bolsa de Valores de New York.

BONOS

15.759.000

ACCIONES

1.707.900

Los checks canjeados en la "Clearing House" de Nueva York, importaron:

1.008.000.000

COTIZACION DE LA PESETA

La peseta española se cotizó ayer al cierre del mercado, a razón de

6 PESETAS 98 Céntimos

por cada dollar.

Revista de Tabaco

(Por nuestro hilo directo)

NUEVA YORK, febrero 2.

No ha habido apreciable aumento en la brusca demanda para los diferentes tipos de hoja tabacalera, afluyendo la materia prima a los centros oficiales en forma satisfactoria y estando trabajando en la actualidad las fábricas con muy pocas existencias. En la actualidad se escuchan pocas quejas por parte de los compradores acerca de los precios que rigen en el mercado. Entre las clases que mejor se venden figuran Habana y Puerto Rico, Sumatra, Jaca y varios otros tipos de hoja.

Notas de Wall Street

(Por nuestro hilo directo)

NUEVA YORK, febrero 2.

La cantidad total de oro enviado al Reichsbank hasta hoy por J. P. Morgan and Company, como parte de la porción americana del empréstito, ascendió hoy a $40.000.000, con otro embarque de $2.500.000, con otro embarque de $2.500.000, de $100.000 a la India por la Equi-

Las utilidades de la Foundation Company en 1924 se suponen en $1.000.000 o sea $15 por cada acción común.

Las ventas de Sars-Roebuck en enero fueron de casi $3.000.000 más que las del mismo mes del año anterior, llegando a $22.082.092.

Las emisiones de nuevo capital en el mercado británico durante el año 1924 fueron las más pequeñas desde el armisticio y ascendieron a 209.326.100 libras esterlinas según el Bankers Trust Company of New York. De esta suma 52.436.800 libras fueron prestadas a paises extranjeros. 72.276.900 a los Dominios y posesiones y 84.612.400 libras se invirtieron en valores del país.

CLEARING HOUSE

Las compensaciones efectuadas ayer por el Clearing House de la Habana ascendieron a $4.880,055.51.

BOLSA DE NEW YORK

	Cierre
Americn Can	164¾
American Locomotive	115½
American Smelting Ref.	100
American Sugar Ref. Co.	60⅝
American Woolen	51¾
American Metal	51
Anaconda Copper Mining	44½
Atchison	117
Atlantic Gulf & West I.	24¾
American Water works	26½
Allis Chalmers	76¾
Atlantic Coast Line	150½
Baldwin Locomotive Works	131⅝
Baltimore & Ohio	80½
Bethlehem Steel	51¼
Beechnut Packing	70
Brown Shoe	74¼
Brooklyn Edison	127⅞
Calf. Pet.	28½
Canadian Pacific	150¼
Central Leather	18⅞
Cerro de Pasco	53¾
Chandler Mot.	29⅞
Chesapeake & Ohio Ry.	96½
Ch., Milw. & St. Paul com.	13⅞
Ch., Milw. & St. Paul pref.	23
Chic. & N. W.	71⅞
C. Rock I & P.	46½
Chile Copper	36½
Cast Iron Pipe	177
Coca Cola	87⅝
Col Fuel	45
Consolidated Gas	76¾
Corn Products	39⅛
Corden & Co.	35¼
Crucible Steel	73⅞
Cuban American Sugar New	30½
Cuban Cane Sugar com.	12¾
Cuban Cane Sugar pref.	56¾
Columbian Carbon	48¼
Cluett-Peabody	68
Certain-Teed Prodc.	43
Davidson	46⅝
Delaware & Hudson	140
Du Pont	146½
Erie	32⅛
Erie First	43½
Endicott Johnson Corp.	68¾
Famous Players	94
Fisk Tire	11½
Foundation Co.	107
General Asphalt	59½
General Motors	75⅝
Goodrich	43¾
Great Northern	70¾
Great Northern Iron Ore	38⅝
Gulf States Steel	90⅛
General Electric	247
Hayes Wheel	37¼
Hudson Motor Co.	35¼
Inspiration	29⅜
International Paper	55⅞
Internatl. Mer. Mar. com	13⅞
Internatl. Mer. Mar. pref.	47¼
Independent Oil & Gas	24⅜
Jordan Motor Car Co.	43½
Kansas City Southern	37
Kelly Springfield Tire	15¾
Kennecott Copper	54⅝
Lehigh Valley	76
Louisiana Oil	23⅛
Maracaibo	34½
Moon Motor	23½
Miami Copper	23¼
Missouri Pacific Railway	38⅝
Missouri Pacific pref.	86
Marland Oil	45½
Mack Trucks Inc.	133
Maxwell Motor A	78
Maxwell Motor B	35⅛
N. Y. Central & H. River	123
N Y N H & H.	30⅝
Northern Paccific	76½
National Biscuit	68½
National Lead	158½
Norfolk & Western Ry.	129
National Suply	69
Otis Elevator	90
Philadelphia Co.	43
Pacific Oil Co.	64¼
Pan. Am. Petl. & Tran co.	72¼
Pan. Am. Petl. class B	72¾
Pensylvannia	47¾
Pere Marquette	69
Pitts & W. Virginia	70½
Pressed Steel Car.	65⅞
Punta Alegre Sugar	41¾
Pure Oil	33¼
Postum Cereal Comp. Inc.	98
Producers & Refiners Oil	32½
Phillips Petroleum Co.	45½
Philadelphia & Read. Coal.	50
Royal Dutch N. Y.	56¾
Ray Consol	15
Reading	78½
Republic Iron & Steel	58½
Replogle Steel	19¼
Standard Oil California	67
Standard Oil of Indians	70
St. Louis & St. Francisco	64⅞
St. Louis & St. Francisco pref.	80
St. Louis Southwestern	49¼
Sears Roebuck	161⅞
Sinclair Oil Corp.	24⅝
Southern Pacific	105
Southern Railway	85¼
Studebaker Corp.	44
Stdard. Oil (of New Jersey)	47¼
So Porto Rico Sugar	65½
Stewart Warner	71⅝
Shell Union Oil	28
Savage Arms	88⅛
Standard Gas & Elec.	43½
Texas Co.	48⅞
Texas & Pac.	45¾
Timken Roller Bear Co.	38⅝
Transcontinental Oil	5⅛
Union Pacific	149⅞
United Fruit	216
U. S. Industrial Alcohol	81⅛
U. S. Rubber	41½
U. S. Steel	125⅞
Wabash pref. A.	61½
Westinghouse	74¼
Willys-Over	10½
Willys-Over pref.	76
White Motors	72¾

Revista de Valores

(Por nuestro hilo directo)

NUEVA YORK, febrero 2.

Movimientos confusos de las cotizaciones se registraron hoy en el mercado de valores, siendo contrarrestada la fuerza y actividad de las acciones petroleras y ferroviarias con la irregularidad de las demás secciones de la lista. La transacción volvieron a hacerse en gran escala pasando del millón y medio de acciones.

Un nuevo reajuste en sentido de alza de las cotizaciones del petróleo crudo y de la gasolina estimularon la compra de acciones petroleras, registrándose ganancias netas de uno a casi tres puntos por las emisiones de Pan-american, Louisiana Oil, Independent Oil Gas, Skelly Oil, Indian Refining y Pierce Oil preferidas. Las ganancias que alcanzaron varias emisiones populares en las primera horas de sesión quedaron materialmente reducidas por las transacciones persiguiendo beneficios inmediatos, cerrando Tidewater cuatro puntos más bajo a 144.12.

Las órdenes de compra en el grupo ferroviario estuvieron influenciadas por las noticias favorables acerca del rendimiento de los ferrocarriles y los planes de fusión en perspectiva. Colorado and Southern fué uno de los valores que más se distinguieron, avanzando cuatro puntos a 54, al anunciarse que las utilidades de 1924 habían llegado a ser a $9.86 por acción común contra $4.01 en 1923.

Gulf Mobile and Nortern comunes y preferidas, Frisco comunes y Western Pacific ganaron 2 ó más puntos, mientras Baltimore and Ohio Rock Island preferidas del 7, Louisville and Nashville, Seaboard Air Line comunes y preferidas, Texas and Pacific y Chicago and Eastern Illinois preferidas, cerraron uno o más puntos alza.

Varias especialidades desarrollaron fuerza. Sloss Sheffield Steel avanzó cerca de 10 puntos a 96, al rumorarse un aumento de los dividendos. Mack Truk ganó 7 puntos a 129.1|2 y después bajó a 127. General Electric cerró a 247 después de fluctuar entre 242.1|2 y 249. Associated Dry Goods cerraron cerca de cinco puntos más alto a 160.3|4.

Mallison Silk descendió 6 puntos a 27. Internationel Shoe bajó 7.1|2 puntos a 108 con escasas ventas. También se advirtió debilidad en las emisiones de la Commercial Solvents cerrando las acciones a 2.1|2 puntos más bajas a 159 y las B. 5 puntos al mismo precio. Wilson and Co., preferidas perdieron más de 2 puntos por la falta de pago a los intereses de los bonos.

Los préstamos sin plazo fijo se sostuvieron firmes a 3.1|2 por ciento. Los préstamos a plazo estuvieron ligeramente más firmes. Los vencimientos de 2 a 5 meses se cotizaron a 3.3|4 por ciento y los mayores plazos a 4 por ciento.

El cambio extranjero estuvo ligeramente fácil. La demanda de la libra esterlina perdió 1|2 centavo, cotizándose alrededor de $4.79 y los francos franceses bajaron 1.1|2 puntos a 5.41 centavos. Los demás cambios europeos mostraron sólo cambios nominales.

Revista de Café

(Por nuestro hilo directo)

NUEVA YORK, febrero 2.

El mercado de futuros de café abrió con avance de 9 a 16 puntos hoy, vendiéndose los meses activos de 20 a 23 puntos neto más alto durante las primeras transacciones respondiendo a las noticias cablegráficas de Río Janeiro y a las operaciones que realizaban los bajistas para cubrirse. Mayo avanzó a 19.90 pero a este precio encontró alguna liquidación y más tarde bajó a 19.60 con mercado relativamente flojo. El cierre fué desde sin cambio a 10 puntos neto más bajo y ventas de 37.000 sacos.

Las cotizaciones del cierre fueron las siguientes:

Marzo	21.12
Mayo	19.65
Julio	18.65
Septiembre	17.65
Diciembre	16.95

DROGUERIA SARRÁ
LA MAYOR
SURTE A TODAS LAS FARMACIAS. ABIERTA TODOS LOS DIAS Y LOS MARTES TODA LA NOCHE.

FARMACIAS QUE ESTARAN ABIERTAS HOY

MARTES

Concordia 200.
San Francisco y Porvenir.
Pérez y Villanueva.
Infanta 107.
San Leonardo y Flores.
Cerro número 458.
Churruca, número 16.
17 entre K y L (Vedado).
Carlos III y Oquendo.
Concordia y Oquendo.
San Miguel y Lealtad.
Salud y Gervasio.
Galiano número 50.
Reina número 71.
Corrales y Cienfuegos.
Aguila número 232.
Monte número 328.
Consulado y Colón.
Aguila y Barcelona.
Teniente Rey y Compostela.
10 de Octubre, 600.
Tejadillo y Compostela.
Compostela y Conde.
San Lázaro número 324.
Jesús del Monte número 231.
Florencia y Bellavista.
Condesa y Campanario.
10 de Octubre, 444.
35 y 2. (Vedado).
23 entre 2 y 4 (Vedado).
Milagros 42.
10 de Octubre 325.

FARMACIA Y DROGUERIA
LA AMERICANA
GALIANO Y ZANJA
ABIERTA TODA LA NOCHE
LOS SABADOS
Teléfonos: A-2171; A-2172; A-2173

ASILO Y CRECHE DEL VEDADO

¡POR $1.50 PODRA UD. OBTENER UNA CASA EN LAS "ALTURAS DEL VEDADO"

VALUADA EN $18.000

Y HACER UNA OBRA DE CARIDAD!

A BENEFICIO DEL ASILO Y CRECHE DEL VEDADO

RIFA AUTORIZADA

DE UNA CASA

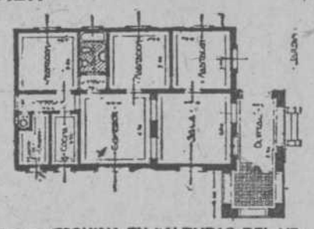

CUYO VALOR ES DE $8.000.00; FABRICADA EN UN SOLAR DE ESQUINA EN "ALTURAS DEL VEDADO", VALUADO EN $10,000.00, QUE HACEN UN TOTAL DE $18,000.00. SE ENTREGARA A LA PERSONA QUE POSEA EL NUMERO IGUAL AL DEL PRIMER PREMIO DEL ULTIMO SORTEO DE MAYO DE 1925, DE LA LOTERIA NACIONAL.

NUM. 00103 — PRECIO: $1.50

¡CONTRIBUYA A SOSTENER EL HOGAR DE CIENTOS DE NIÑOS DESVALIDOS!

PAPELETAS DE RIFA EN EL DESPACHO DE ANUNCIOS DEL "DIARIO DE LA MARINA"

POR TENIENTE REY

Cerveza: ¡Deme media "Tropical"!

Para cualquier reclamación en el servicio del periódico diríjase al teléfono M-8404, centro privado. Para el Cerro y Jesús del Monte, llame al I-1994. Para Marianao, Columbia, Pogolotti y Buen Retiro, F. O. 7090

DIARIO DE LA MARINA

SEGUNDA SECCION

La Prensa Asociada es la única que posee el derecho de utilizar, para reproducir las noticias cablegráficas que en este DIARIO se publiquen así como la información local que en el mismo se inserte.

POR LA PODEROSA COMPAÑIA HUATESCA PETROLEUM SE HAN PAGADO AL GOBIERNO MEXICANO EN EL AÑO ULTIMO MAS DE 30 MILLONES POR LOS IMPUESTOS

Para evitar el escandaloso contrabando que venía haciéndose entre México y los Estados Unidos, será vigilada la frontera por medio de aeroplanos militares, seleccionando los empleados

SE PREPARAN GRANDES FESTEJOS PARA CELEBRAR EL DIA CINCO EL ANIVERSARIO DE LA PROMULGACION DE LA CARTA

En el Congreso comenzará hoy el reajuste ferrocarrilero, creyéndose que no será posible llegar a un acuerdo, dada la absoluta disparidad de criterio existente con los obreros

SERVICIO RADIOTELEGRAFICO DEL "DIARIO DE LA MARINA"

REGRESO DE PANI

CIUDAD DE MEXICO, febrero 2.

El Secretario de Hacienda, señor Alberto J. Pani, ha salido ayer de Nueva York en viaje de regreso a México después de haber tratado, aunque de un modo extra-oficial, de los distintos asuntos que en materia de finanzas tiene este país por resolver con los banqueros de los Estados Unidos

EN AGOSTO SE REUNIRA LA COMISION DE RECLAMACIONES

CIUDAD DE MEXICO, febrero 2.

La Comisión Especial de Reclamaciones se reunirá en el próximo mes de agosto para fallar sobre las primeras demandas ya presentadas y serán desechadas todas las peticiones absurdas o que no estén debidamente fundamentadas.

Se ha hecho público que las reclamaciones deberán formularse con la debida antelación y no serán admitidas si no vienen refrendadas por el representante americano.

TREINTA MILLONES DE CONTRIBUCION

CIUDAD DE MEXICO, febrero 2.

La poderosa Compañía "Huatesca Petroleum" ha pagado treinta millones de pesos en el año anterior como contribuciones al Gobierno, habiendo quedado subsanadas todas las dificultades surgidas entre dicha empresa y el Departamento del Petróleo de la Secretaría de Agricultura.

Probablemente y para llegar a una plena inteligencia sobre la interpretación de las leyes vigentes sobre la materia, habrá nuevas entrevistas entre los representantes de las Compañías y el Gobierno.

INVERSION DE CAPITAL AMERICANO

CIUDAD DE MEXICO, febrero 2.

El multimillonario americano Mr. Jess H. Sanford, llegó ayer a esta capital procedente de Zacatecas, donde ha invertido más de cuatro millones de pesos en explotaciones mineras.

UN TREN EXCURSIONISTA AMERICANO

CIUDAD DE MEXICO, febrero 2.

Ayer cruzó la frontera por Nuevo Laredo el tren de excursionistas procedente de Texas que vienen a visitar varias ciudades contándose entre ellas a Monterrey, Saltillo, Guadalajara y la Capital.

El objeto de esta excursión es realizar estudios comerciales y hacer inversiones de capital en distintas empresas.

LA FRONTERA SERA VIGILADA CON AEROPLANOS

CIUDAD DE MEXICO, febrero 2.

Para evitar contrabandos la línea divisoria entre México y los Estados Unidos será vigilada mediante aviones tripulados por los pilotos militares.

Al mismo tiempo se anunció que varios empleados del Servicio de Aduanas fronterizo serán removidos de sus cargos y acusados de malos manejos en el cumplimiento de su deber.

PREPARATIVOS PARA LA FIESTA NACIONAL

CIUDAD DE MEXICO, febrero 2.

El Ayuntamiento de esta ciudad y la Junta de Festejos que fué nombrada oportunamente están preparándose para celebrar con toda pompa el día cinco de febrero, aniversario de la promulgación de la Carta Magna Mexicana.

HOY COMENZARA EL REAJUSTE

CIUDAD DE MEXICO, febrero 2.

Mañana comenzará el Congreso del Reajuste Ferrocarrilero, con la representación de las distintas Sociedades de empleados.

La impresión reinante en todos los círculos, es que no será posible llegar a un acuerdo dada la absoluta disparidad de criterio que existe entre los obreros y los funcionarios designados para realizar las economías.

SUPRESION DE UN IMPUESTO

CIUDAD DE MEXICO, febrero 2.

En este mes la Secretaría de Hacienda expedirá el decreto suprimiendo el impuesto sobre las ventas al menudeo y después se estudiará la supresión de otros impuestos, como sobre la venta de ciertos artículos, etc., etc.

LLEGO DOHENY

CIUDAD DE MEXICO, febrero 2.

El magnate petrolero Mr. E. L. Doheny llegó ayer a esta Capital.

Informó a los periodistas que venía con objeto de inspeccionar las propiedades de las Compañías, de varias de las cuales es Presidente.

AUDAZ FUGA DE UN MIEMBRO DE UNA CUADRILLA DE ESTAFADORES

NUEVA YORK, febrero 2.

Poco después de haber sido sentenciado por las autoridades de justicia federales a pesar tres años y medio en la penitenciaria de Atlanta, el habilísimo estafador William Cousins se ha fugado esta tarde de la celda de detenidos en que se hallaba.

Aprovechóse de la entrada de cinco guardianes en la celda con el objeto de someter a la obediencia a un prisionero rebelde, para darse a la fuga.

Cousins ha sido declarado convicto y confeso de usar los correos para efectuar estafas. Asegúrase que en Orlando, Fla., perpetró uno de esos delitos que le valió $15.000.

El Inspector de Correos Herbert Graham declaró que Cousins, cuyo verdadero nombre es Erick Cohn, es miembro de la banda de estafadores dirigida por Johnny Rummer que opera al por mayor en la Florida tomando como víctimas a varios comerciantes. Asegúrase que en los últimos golpes dados por la banda sus miembros se han repartido más de $600.000.

Según Graham, Cousins tiene una larga historia criminal. Hállase procesado en Dayton, O., por estafa y las autoridades de Orlando Fla., lo reclaman por análogo delito.

Como quiera que Cousins es un extranjero, el Juez Wilnslow ha ordenado que sea deportado una vez que cumpla sentencia.

TERMINA EN INGLATERRA LA HUELGA DECLARADA POR LOS EMPLEADOS DE OBRAS PUBLICAS

LONDRES, febrero 2

La huelga de empleados de Obras Públicas, declarada hace varios días terminó hoy decidiendo volver al trabajo los hombres afectados por la misma. Durante esta huelga, el pueblo londinense presentó el sorprendente espectáculo ofrecido por varios piquetes formados frente al Palacio de Buckinham y al Palacio de San Jaime, habiendo que recubrir a los buenos servicios de trabajadores voluntarios para atender a las necesidades de ambas mansiones regis.

MR. WILBUR NO CREE EN LOS HORRORES DE LAS GUERRAS FUTURAS

WASHINGTON, febrero 2.

Las descripciones que se han hecho de la "próxima guerra" como un proceso de aniqiulamiento de las comunidades por medio de gases venenosos, gérmenes y explosivos de gran potencia, se consideran por el secretario Wilbur como un "absurdo", y no sólo físicamente sino probablemente fuera de la posibilidad de la voluntad humana.

El secretario Wilbur en unas declaraciones hechas anoche, aseguró que las noticias acerca de que tales métodos de destrucción se han perfeccionado hasta un punto en que toda una población puede ser destruída mediante su uso "no son ciertas, y no están tampoco justificadas por la historia no por las condiciones de hoy".

La producción y el transporte del gas venenoso en cantidad suficiente sería imposible, dijo Mr. Wilbur, mientras que el uso de gérmenes de enfermedades se propagarían a las mismas fuerzas que los utilizaran.

PRESENTA LA DIMISION EL PRESIDENTE DEL CONSEJO DE MINISTROS DE PRUSIA

BERLIN, Fberero 2.

La retirada del presidente del Consejo de Ministros de Prusia, el socialista Otto Braun, del puesto para el cual fué reelegido el pasado viernes por la Dieta, deja todavía al Gobierno prusiano sumido en una gravísima crisis.

Herr Braun presentó hoy la dimisión ante la imposibilidad de recibir promesas de neutralidad por parte del partido popular alemán, sin las cuales el actual gobierno de coalición, formado por socialistas, clericales y demócratas, no podría obtener la mayoría necesaria en la Dieta. A menos que de las filas de los partidos burgueses surja un candidato a la presidencia del Consejo que logre aplacar la actual actitud hostil del partido popular alemán, el problema no podrá ser solucionado más que por la disolución de la Dieta.

MAS CABLES EN LA PAG. 18

DOS MIL MILLONES DE PESOS ADEUDA ITALIA DESDE LA GUERRA A LOS E. U.

WASHINGTON, febrero 2.

El Senador Borah, Presidente del Comité senatorial de Relaciones Exteriores, ha escrito hoy al Secretario Mellon preguntándole si Italia ha presentado ya algún plan tendiente a la liquidación de la deudt de guerra que por dos mil millones tiene contraída con los Estados Unidos.

El Senador Borah preguntó también a Mr. Mellon, que es Secretario de la Comisión de Deudas, el montante exacto de los principales intereses adeudados por Italia, así como la parte del principal contraída después del armisticio.

DE MADRUGADA ENTRO EN NOME EL GUIA SEPPALLA LLEVANDO ANTI-TOXINAS

El líquido contenido en los tubos llegó helado y habrá que ver si sigue servible

A CAUSA DEL TEMPORAL SE DEMORO ALGO LA EXPEDICION

Esta tardanza en combatirla fué causa de que la epidemia aumentase el número de víctimas

NOME, Alaska, febrero 2.

El viaje de los perros más rápidos de Alaska que se dirigen a Nome con 300.000 unidades de anti-toxina para combatir la epidemia de difteria se ha visto interrumpido a causa del temporal de nieve en algún lugar entre Unalkikm a 200 millas de Nome, y Safety, a 21 millas de distancia.

Los fieles perros de L. Seppalla se cree sigan el curso de un río helado que es el sendero más seguro en vista de la tormenta.

Mientras tanto, sin el tan necesario suero para combatir sus avances, la epidemia ha aumentado el número de sus víctimas en las últimas 48 horas en tres más y 28 casos se encuentran en observación.

Seppalla partió con el fin de batir un record mundial con sus perros, pero en vista de la tormenta y del peligro de que puedan destruirse las anti-toxinas que lleva, se cree que haya moderado la velocidad.

El peligro de que los tubos que contienen la anti-toxina se hielen y se rompan aumenta de hora en hora, mientras los perros continúan en el camino azotado por la ventisca.

Anticipándose a cualquiera eventualidad un equipo de perros está esperando en Safety para hacerse cargo de la antitoxina y completar la jornada hasta Nome.

UNA VENTISCA DE NIEVE ESTA AZOTANDO LA COSTA DEL MAR DE BEHRING

NOME, Alaska, febrero 2.

Un viento helado estuvo soplando a lo largo de la costa del mar de Behring en la noche de ayer, bajando la temperatura a diez grados bajo cero, aumentando la intensidad del viento rápidamente. Las líneas de comunicación quedaron interrumpidas y no fué posible conocer el paradero de los perros que a gran velocidad se dirigen a esta población con anti-toxina. Se considera muy incierto el momento de la llegada de los trineos.

En la tarde de ayer no se había recibido noticia alguna. La tormenta probablemente hizo peligroso el viaje durante la noche, debido a las probabilidades de perderse los caminos, temiéndose además que la baja temperatura haya helado la antitoxina y al congelarse se hayan roto los tubos de cristal que las contienen.

Un nuevo caso de difteria fué anunciado extraoficialmente ayer. La víctima es una mujer de la raza blanca.

DESDE UN BARREMINAS SALDRA PARA NOME UN AEROPLANO LLEVANDO SUERO ANTI-DIFTERICO

SEATTLE, Wash, febrero 2.

El Com. Chase, perteneciente al astillero naval de Bremerton, ha recibido instrucciones de la Secretaría de Marina para que prepare el barreminas Swallow para un viaje que dará al borde de los campos de hielo del Estrecho de Behring, desde donde se elevará un aeroplano llevando suero anti-diftérico hasta Nome.

HAN LLEGADO A NOME, ALASKA TRESCIENTAS MIL UNIDADES DE SUERO

NOME, Alaska, febrero 2.

Trescientas mil unidades de antitoxina contra la difteria, que salieron de Nenana, a 650 millas al este de esta ciudad, a las once de la noche del martes, llegaron a esta ciudad a las 5.30 de la madrugada de hoy. El líquido contenido en los tubos se había helado.

El doctor Curtis Welsh, representante del servicio de Sanidad de los

(Continúa en la página dieciocho)

CONTINUA GRAVEMENTE ENFERMO EL JEFE DEL GOBIERNO DEL SUR DE CHINA

PEKIN, febrero 2

El doctor Sun Yat Sen, jefe del gobierno del Sur de China que ha estado gravemente enfermo desde que fué operado de un cáncer en el higado, se hallaba algo más fuerte hoy, aunque sin haberse notado un gran cambio en su estado.

OBISPOS Y SACERDOTES GRIEGOS TAMBIEN SERAN EXPULSADOS DE TURQUIA

El principal delegado de la comisión de canje, dimitió por el trato dado al patriarca

M. HERRIOT RECOMIENDA UNA FORMULA DE CONCILIACION

Los gobiernos inglés, francés e italiano están tratando de buscar una mediación amistosa

LONDRES, febrero 3.

Despachos procedentes de Constantinopla dicen que la mayor parte de los prelados y sacerdotes griegos probablemente sufrirán la misma suerte que el patriarca Ecuénico, el Muy Reverendo Constantinos, que fué expulsado por los turcos.

Las autoridades turcas dicen los despachos, están preparando los documentos para el cambio ratificados por la comisión encargada de las minorías étnicas, después de lo cual los prelados y sacerdotes, en número de 150 serán invitados a que abandonen el territorio.

M. Extintaris, principal delegado de la comisión de canje, ha dimitido según informa el corresponsal del "Morning Post" después de protestar con el trato violento y humillante dado al Patriarca. A ésto contestó la delegación turca que su gobierno había tratado al Patriarca griego bastante mejor que al califa de Turquía, agregando:

"No es nuestra la culpa sino de los griegos de Turquía que éstos pongan su confianza en los prelados. Escojan otros prelados entre las personas autorizadas para que queden aquí y el gobierno las respetará. El tratado de Lausana nada dice acerca de que los griegos sujetos al canje dejen de serlo cuando se trata de religioso".

HERRIOT RECOMIENDA UNA FORMULA DE CONCILIACION PARA EL PLEITO GRIEGO-TURCO

PARIS, febrero 2.

Los Embajadores turco y griego visitaron esta mañana al primer ministro Herriot. El jefe del gobierno francés les recomendó que llegaran a una fórmula de conciliación en la crisis causada por la expulsión del Patriarca griego de Constantinopla y también les excitó a que eviten todo acto que tienda a ahondar la controversia.

En los círculos oficiales franceses se tiene la impresión de que el asunto de la expulsión del Patriarca y todos los problemas derivados del canje de poblaciones entre Grecia y Turquía deben referirse a la Comisión Permanente de Justicia Internacional de La Haya o al Tribunal de arbitraje de la misma capital.

EL MINISTRO DE GRECIA CELEBRA UNA LARGA CONFERENCIA CON EL MINISTRO DE ESTADO

LONDRES, febrero 2.

Un despacho enviado a esta capital por una agencia de noticias dice que M. Politis Ministro de Grecia en Turquía, celebró una entrevista de cerca de una hora con el Ministro de Estado turco acerca de la expulsión del Patriarca, la cual justifica el gobierno otomano en una resolución de la comisión de canje.

LOS GOBIERNOS FRANCES, INGLES E ITALIANO TRATAN DE MEDIAR EN EL CONFLICTO TURCO- GRIEGO

PARIS, febrero 2.

Los gobiernos francés ,británico e italiano están confeccionando por conducto de sus cancillerías respecto a las condiciones de una posible intervención amistosa en Atenas y Angora en la disputa gregoturca con motivo de la expulsión del Patriarca Ecuménico Constantinos, de Constantinopla, según se anunció esta noche en el Ministerio de Estado francés.

RECIBE EL GOBIERNO TURCO UNA NOTA GRIEGA DE PROTESTA POR LA EXPULSION DEL PATRIARCA

PARIS febrero 2.

Un despacho recibido de Atenas dice que el encargado de negocios griego ha entregado al Ministro de Estado turco de Angora una nota de protesta contra la expulsión de Constantinopla del Patriarca ortodoxo Constantinos.

Declara la nota que la expulsión del Patriarca constituye un acto de hostilidad hacia Grecia, pero que, deseosa de demostrar su espíritu conciliatorio Grecia propone que sea cometida la cuestión al Tribunal de Justicia Internacional de La Haya.

Agrega tal despacho que, según la nota, si Turquía rechaza tal arbitraje el gobierno griego pedirá a la Liga de Naciones que intervenga con arreglo al artículo III del pacto, por estimar que la situación creada constituye una amenaza para la paz.

Mientras tanto, el pueblo griego en general sigue siendo presa de la mayor exictación.

DECLARACIONES DEL MINISTERIO DE ESTADO TURCO SOBRE LA NOTA DE GRECIA

ANGORA, Turquía, febrero 2.

El Consejo de Ministro ha examinado la nota de protesta enviada por Grecia contra la expulsión del Patriarca Constantinos documento que fué recibido el domingo.

El Ministro de Estado ha manifestado hoy a los periodistas que el gobierno turco se propone expulsar a todo aquel individuo que se halle sujeto a la acción del Tratado de canje. Sostiene el Canciller turco que los griegos debieran haber elegido un patriarca que estuviese a salvo de la vigencia dedicho pacto, pudiendo hacerlo todavía.

Declaró el Ministro que Rusia hizo en una ocasión uso del patriarcado como palanca de sus fines políticos en Turquía, y el actual gobierno otomano está firmemente decidido a no permitir a ninguna potencia extranjera que haga uso de una institución religiosa con fines políticos.

UN MINISTRO GRIEGO DICE QUE TURQUIA DEBE REPONER AL PATRIARCA EN CONSTANTINOPLA

LONDRESS, febrero 2

El Ministro de la Gobernación griego, M. Kondills ha declarado hoy ante el gabinete en pleno que la única satisfacción que Turquía puede dar a Grecia consiste en restituir a Constantinopla al Patriarca Ortodoxo aunque para ello sea necesario declarar la guerra. Tal dice un despacho de Atenas recibido por la Exchange Telegraph.

Niégase que sea inminente la elección de un nuevo patriarca.

LA OPINION DE GINEBRA ANTE LA EXPULSION DEL PATRIARCA ORTODOXO GRIEGO

GINEBRA, febrero 2.

Comentando la nota de protesta enviada por Grecia a Angora sobre la expulsión del Patriarca Ortodoxo de Constantinopla, las autoridades de la Liga decían hoy que la referencia que hace Grecia al artículo 44 del tratado de Lausana cae de lleno en el problema general de las minorías nacionales. El artículo en cuestión declara que de surgir una diferencia entre Grecia y Turquía en cuanto a la protección de sus minorías nacionales, Turquía se compromete a someter la controversia al Tribunal Mundial de Justicia.

Al parecer, Grecia sostiene que la expulsión del Patriarca constituye un problema de minorías, sujeto por lo tanto al arbitraje del Tribunal Mundial.

Los delegados turcos manifiestan que Constantinos fué durante largo tiempo y antes de ser elevado a la categoría de patriarca, obispo ortodoxo de Turquía; pero no residió en Constantinopla hasta 1918 y por lo tanto está sujeto al canje con arreglo a las disposiciones del tratado.

La Liga no ha recibido protesta alguna del gobierno griego. La expulsión de Constantinos ha suscitado un delicado problema de interpretación documental. Aunque la cuestión del Patriarca no figura en el texto del convenio de Lausana, existía un acuerdo escrito entre Turquía y otras naciones haciendo constar que el patriarcado, como institución puede radicar en Constantinopla. La cuestión ahora es saber si la deportación del patriarca por Turquía constituye una intromisión en la vida de la institucion.

Treinta mil católicos de la Bretaña francesa formaron parte de una manifestación de protesta contra Herriot

ST. BRIEUX, Francia, febrero 2.

Treinta mil católicos bretones asistieron a la manifestación celebrada ayer en esta ciudad bajo los auspicios del general Castelnau y del Obispo de St. Brieux.

Después de efectuada la manifestación se celebró un mitin acordándose protestar contra el resurgimiento de las luchas religiosas, pedir al gobierno que respete las promesas hechas a la Alsacia Lorena referentes a que se mantendría la Embajada en el Vaticano, demandar la derogación de las leyes contrarias a las órdenes religiosas y que se respeten todos los derechos y libertades de los católicos franceses, con todas sus consecuencias.

El primer ministro Herriot anunció la semana pasada al Parlamento que el Consejo de Estado había fallado que la Alsacia-Lorena se hallaba aún bajo el régimen del concordato napoleónico y que "si era necesario tener una Embajada en el Vaticano por Alsacia-Lorena el gobierno francés la mantendría".

COMO PRIMER ASUNTO FIGURA EL TRATADO DE COMERCIO CON ALEMANIA

Va a la cabeza de los que seleccionó el directorio del Partido Republicano

OPINION DE LOS SECRETARIOS DE ESTADO Y DE COMERCIO

Está pendiente de debate una ley concediendo 75 millones destinados a las carreteras

WASHINGTON, febrero 2.

El Directorio Congresional del Partido Republicano ha seleccionado nueve proyectos de ley que serán sometidos a debate en el Senado antes del 4 de Marzo fecha señalada para la suspensión de sus sesiones. El tratado comercial alemán figura a la cabeza de la lista pero se omiten las recomendaciones legislativas hechas por la comisión agrícola presidencial.

La adhesión de Norteamérica al Tribunal Mundial y la Ley Cranton encaminada a reorganizar el sistema prohibicionista quedaron también fuera de la lista, la cual abarca no obstante gran número de medidas pendientes de aprobación por el Senado.

Aparte del programa confeccionado por el Directorio Congresional republicano, hay en la actualidad pendiente de debate en el Senado la ley que concede un crédito de setenta y cinco mil millones para la construcción y reformas de carreteras, así como la ley Bursum que dispone el pensionamiento y retiro de los oficiales de complemento que son inválidos de la Guerra Mundial. Aunque el tratado de la Isla de Pinos es objeto de movidas discusiones, hay pocas probabilidades de que sea resuelto en la etapa actual.

HUGHES Y HOOVER INFORMAN ANTE LA COMISION DE RELACIONES EXTERIORES

WASHINGTON, febrero 2.

Las opiniones del Secretario de Estado, Hughes y del Secretario Hoover, del departamento de Comercio, fueron dadas a conocer hoy a la Comisión de Relaciones Exteriores del Senado acerca del tratado comercial con Alemania enviado a la Alta Cámara para su ratificación.

El tratado ha sido detenido en el Senado por la oposición a la cláusula que concede fletes preferentes por parte de las compañías navieras americanas o alemanas a favor de los nacionales de dichos países. Si se ha hecho como modelo para tratados similares con otras naciones algunos senadores sostienen que las restricciones preferenciales constituirían un obstáculo para la marina mercante americana.

NO ACABA DE LLEGAR A NINGUN ACUERDO LA CONFERENCIA DEL OPIO

La India se opone a aceptar la proposición americana de limitar la producción de opio

SE PRETENDE APLAZARLA PARA EL PROXIMO AÑO

No se vislumbra solución de ninguna clase para suprimir el vicio en el Lejano Oriente

GINEBRA, febrero 2.

Otra grave crisis se ha producido en la conferencia internacional del opio como resultado del anuncio hecho en el día de hoy por distintos países productores acerca de sus opiniones respecto del cultivo del opio. La India se negó a aceptar la proposición americana para que en producción sea limitada a las necesidades médicas y científicas mientras Persia, Turquía, Yugoeslavia y Grecia hicieron reservas sobre uno u otro punto de la propuesta convención.

La delegación americana parecía abatida después de la sesión de hoy y volvió a hablarse que sería conveniente aplazar la conferencia para dentro de un año a fin de que las presentes dificultades puedan ir desapareciendo o mejorando apreciablemente con la aplicación del actual tratado de La Haya acerca de tan debatido particular.

FUE POCO SATISFACTORIA LA SESION DE AYER EN LA CONFERENCIA DEL OPIO

GINEBRA, febrero 2.

Entrando en su cuarto mes de existencia las negociaciones abiertas en Ginebra, para combatir el vicio del opio, la situación general de este problema era esta noche bastante difícil y, con arreglo al punto de vista de la delegación norteamericana, sumamente crítico. El Representante Porter hizo constar la profunda decepción que experimenta ante los acontecimientos ocurridos hoy, al ver que un país, la India rechazaba la proposición hecha por los Estados Unidos pendiente a que la producción de opio quede limitada a las necesidades médicas y científicas proposición que, además, fué objeto de reservas por parte de cuatro países más.

Los americanos a su vez hicieron varias reservas cuando el subcomité estaba dando los toques finales al texto de los artículos del pacto que disponen la creación y sostenimiento de una junta anti-narcótica.

Esas reservas tienen por objeto disociar en todo lo posible dicha junta anti-narcótica de la Liga de Naciones como institución.

Dado lo poco satisfactorio de la sesión de hoy no se ve todavía solución alguna al problema de la supresión del vicio del opio en el Lejano Oriente asunto que volverá a ser puesto sobre el tapete mañana ante la comisión conjunta de ambas conferencias. Hay indicios de que los norteamericanos no tardarán en verse obligados a definir si están dispuestos o no a firmar el proyectado convenio de Ginebra.

FLOIDS COLLINS ESTA A PUNTO DE SALVARSE

CAVE CITY, febrero 2.

De su amigo Johnny Geralds dependía esta noche la suerte de Floyd Collins. Geralds dice que espera poder ponerlo a salvo mañana por la mañana. En las entrañas de la tierra, ambos hombres celebraron esta noche una conferencia y trazaron nuevos planes para el salvamento.

Atrapado desde hace más de 85 horas por un enorme peñasco a pesar de los esfuerzos de cientos de hombres que acometieron la empresa de librarlo, Collins dijo sin perder el optimismo a Geralds que no desfalleciese en la tarea. El sepultado vivo pidió ayuda a sus fieles hermanos Homer y Marhall, pero ambos se han rendido bajo la fatiga de más de dos días de incesante trabajo.

Al parecer intentará abrir otro túnel que dé la vuelta al peñasco.

SUPRIMIO LA CAMARA LA EMBAJADA DE FRANCIA EN LA SANTA SEDE ROMANA

Por una votación de 314 contra 250 tomó el acuerdo de suprimir los créditos para ese objeto

ALSACIA Y LORENA TENDRAN REPRESENTANTE EN ROMA

La paz es la guía principal de la verdadera democracia, dijo Herriot en un discurso

PARIS Febrero 2.

La paz es la guía principal de la verdadera democracia; ha sido siempre y continuará siendo la inspiración de su gobierno, dijo el primer ministro Herriot en un discurso pronunciado anoche en esta capital. La ocasión con motivo de la cual pronunció el discurso fué un mitin organizado por una comisión que trata de erigir un monumento a la paz en uno de los campos de batalla de la guerra mundial.

Refiriéndose al protocolo de Ginebra, dijo:

"Debe ser motivo de orgullo para nosotros que Francia haya sido el primer país en firmar este documento, que espera ahora la firma de las demás naciones para trazar los planes definitivos de la paz.

"No puede decirse que Francia es una potencia amiga de la guerra. Afirmó enfáticamente que nosotros no deseamos conquistas, ni anexiones ni ampliaciones. Ha llegado el momento en nuestro país puede perseguir los nobles fines de la democracia"

HERRIOT DESEA QUE EL ASUNTO DE LA EMBAJADA EN EL VATICANO SE RESUELVA

PARIS Febrero 2.

El primer ministro Herriot anunció esta tarde en la Cámara de los Diputados que el asunto de la supresión de la Embajada francesa en el Vaticano debe quedar resuelto antes de las suspensión de las sesiones, aunque la Cámara tenga que permanecer reunida toda la noche y rogó a los oradores que fueran breves en sus discursos.

LA CAMARA DE DIPUTADOS FRANCESA DECIDE ABOLIR LA EMBAJADA EN EL VATICANO

PARIS Febrero 2.

Por una votación de 314 a 250, la Cámara de Diputados ha decidido suprimir esta noche la embajada francesa en el Vaticano. Tal medida es parte del programa con arreglo al cual subieron al poder los grupos de la izquierda radicales socialistas, programa que, negándose a oir las reflexiones de buenos consejeros y las acres censuras de que es objeto por parte de sus adversarios políticos, el Primer Ministro Herriot está llevando a la práctica con firme determinación, "por el bien de Francia".

En la votación de hoy las fronteras partidaristas de la Cámara estuvieron perfectamente delimitadas y la mayoría en pleno siguió a M. Herriot.

El Presidente del Consejo aplacó la oposición que le presentaban los diputados de la Alsacia Lorena, prometiendo oficialmente que se mantendrá en el Vaticano un agente diplomático que represente a las provincias recuperadas; pero se negó a aceptar las proposiciones del ex-Primer Ministro Georges Leygues y del Abate Lemire, quien habló "no como sacerdote católico sino como diputado radical" rogando al Presidente del Consejo que meditase sobre el paso que iba a dar antes de que fuese demasiado tarde.

Antes de entrar en vigor, la medida habrá de ser aprobada por el Senado. En realidad, la votación de hoy no se efectuó sobre la cuestión de la "supresión de la embajada" sino que se suscitó en cuanto a la supresión de los créditos que figuran en el presupuesto del Ministerio de Estado para el sostenimiento de una misión diplomática en el Vaticano. Los créditos que requerirá el sostenimiento del representante en Roma de la Alsacia-Lorena, pasarán a integrar una nueva partida en el presupuesto de las provincias liberadas, en lugar de seguir formando parte del Ministerio de Estado, quedando así eliminada realmente la representación quo tenía en Francia la Santa Sede.

EN BEDRUTH Y CAMBORNE SE SINTIERON DOS FUERTES TEMBLORES DE TIERRA

LONDRES, febrero 2.

Dos temblores de tierra que duraron varios segundos se experimentaron en Bedruth y Camborne, en Cornwall, el domingo por la noche. No se tienen noticias de que hayan producido daños materiales.

Al mismo tiempo se sintieron varios tamblores de tierra en Jersey y otras islas del canal.

INAUGURASE UN SERVICIO AEREO DE PASAJEROS

TEGUCIGALPA, febrero 2.

Ayer ha sido inaugurado en esta capital un nuevo servicio aéreo de pasajeros, por medio de aerplanos entre la costa del Pacífico y la del Atlántico.

La empresa explotadora es norteamericana.

La Liga General de Base Ball Proclamó Almendares Champion 1924-25

El Jueves Comenzará una Serie de Nueve Juegos Entre Criollos y Yankees

BALONAZOS

APOSTILLAS A LA JORNADA FUTBOLISTICA DEL DOMINGO

El último domingo acudí por vez primera desde mi llegada a la Habana, al hermoso stand de Almendares, con objeto de presenciar los anunciados encuentros de Campeonato entre los clubs Fortuna-Rovers, primero y Olimpia-Vigo, después.

No gusto, francamente, de criticar la actuación y potencialidad de los mencionados equipos por la imposibilidad de juzgarlos por una sola actuación puesto que hacer lo contrario sería insensatez que haría denotar un gran desconocimiento del deporte. Pero, no obstante, no puedo guardar silencio, porque mi afán de vivir en contacto con los lectores aficionados al viril deporte del futbol, así me lo exige; mas, por ello, quiero ser discreto, y por tal motivo sustituyo la crítica que entiendo debe ser siempre juiciosa y documentada, por unas impresiones o comentarios, ya que siempre son más exentas de responsabilidad que la crítica ligera e indocumentada.

Así, pues, a título de impresiones o comentarios recoja el lector mis observaciones sobre la jornada deportiva del domingo último en Almendares.

Examinando a los onces protagonistas del primero de dichos encuentros, observo una muy ventajosa superioridad del Fortuna sobre el Rovers, superioridad que se manifiesta en todas las líneas. El Fortuna posee unos baks notabilísimos, entre los cuales destaca con superioridad el izquierdo, que tiene todas las buenas cualidades que necesita un defensa: agilidad, seguridad en los despejes, precisión al pegar al balón y colocación.

Por todas sus características, jugando, demuestra ser ducho en matchs importantes. Su compañero de línea tiene casi iguales características, pero no parece estar tan fogueado todavía, aunque es jugador que promete.

El guardameta es también segurillo, y posee vista, que es condición indispensable para ser un buen goal keeper, por lo que demuestra prometer mucho aun cuando parece algo nerviosillo.

Los medios (half bak) son regulares, sin virtuosismos, pero acoplan bastante bie nel conjunto del team. Los dos alas son trabajadores y se colocan bastante bien, el derecho pierde con alguna frecuencia el balón; el centro medio, un jugador diminuto, sin poseer grandes facultades tiene sin embargo momentos felices.

Los delanteros (forwards) son bastante aceptables; el extremo derecha tiene condiciones, pero retiene mucho la pelota y da lugar a que se coloquen de ese modo los adversarios. El interior derecho es tan rápido e inteligente unas veces, como apático otras. Sin embargo, creo que posee grandes condiciones de delantero, y puede ser un gran jugador. El delantero centro es también aceptable, aunque hace un juego algo irregular. El interior izquierda posee mucho choot, pero es pesado y lanza a goal desde muy lejos, tiene aspecto de equipier excelente y avezado, pero abusa mucho, como he dicho, del choot desde lejos. El extremo izquierda es bueno, centra bien y lleva la pelota con bastante soltura; con un poco de agilidad más, sería un gran extremo. En resumen, el Fortuna es un once bien compuesto y de conjunto bonísimo.

El Rovers es mucho menos fuerte que el Fortuna, y éste, por lógica, debe ganar a aquél el 99 por 100 de los partidos que jueguen. El guardameta del Rovers es voluntarioso, pero adolece de muchos defectos, entre ellos el de despejar con frecuencia con el pie. Los defensas, altos, espigados, son también muy defectuosos; despejan con seguridad y se colocan peor. Lanzan muchos "globos", como dirían los simpáticos uruguayos, campeones del mundo, que odian rablosamente las "bolas" al aire, a lo que ellos denominan irónicamente "globear". Los medios son también de escasas facultades, dejando maniobrar casi libremente a la delantera contraria. Los atacantes del Rovers son de mucha acometividad, pero carecen de picardía y no dirigen bien los choots. A pesar de ello, en dicha línea aún hay algún elemento aprovechable.

Comparando el Rovers con el Fortuna, hallamos en el primero defectos que no tiene el segundo. En el Rovers no existe conjunto ni técnica, y el Fortuna cuenta con esas dos cualidades, aunque no sean muy completas.

Estas impresiones, vuelvo a repetir, que hago acerca de ambos onces, son eventuales; y en nuevas actuaciones del Fortuna y Rovers podría rectificarlas o ratificarlas, pues ya significado lo peligroso que es juzgar a uno o unos equipos por una sola actuación.

Ahora bien; si algún mérito tienen estos comentarios, son los de la sinceridad firme y franca del cronista, que tan solo los inspira en sus deseos de comentar algo que interese a los lectores aficionados.

Por falta de espacio dejamos para otro día otros comentarios y consideraciones de la predicha jornada deportiva del domingo.

PETRONIO.

HOY PRACTICARAN EN ALMENDARES PARK LOS TEAMS CRIOLLOS Y YANKEES DIRIGIDOS POR LUQUE Y MIGUEL ANGEL Y SAM LLOYD

Dará comienzo la serie de nueve juegos pasado mañana, jueves, discutiéndose la copa de plata "LOPEZ DEL VALLE"

Es casi seguro que Luque y Miguel Angel ocupen puestos de regulares en la novena cubana.

El jueves comienza en Almendares Park la gran serie por la Copa "López del Valle", entre los clubs "All Cubans" y "All Americans", que tan espléndida exhibición dieron en el match benéfico a favor de la Sociedad de Torcedores.

Esta interesante serie constará de nueve juegos, siendo declarado vencedor de la Copa el club que obtenga las cinco primeras victorias.

Los Yankees serán dirigidos por el notable player Lloyd, y los Criollos por Mike González y Adolfo Luque, siendo los line ups de ambas novenas el siguiente:

CRIOLLOS

Pitchers:
Palmero; Lewis; Mirabal; Méndez
Catchers:
Fernández; Torres.
Infielders:
J. Rodríguez; Paito Herrera; M. Cueto; Quintana; Chacón.
Outfielders:
Dreke; Torriente; Montalvo; Ramos.

YANKEES

Pitchers:
Rogan; Henderson; Cooper; Ryan; Holland.
Catchers:
MacKay; Gastor
Infielders:
Lloyd; Warfield; Allen; Lundy; Pepper.
Outfielders:
Halloway; Charleston; Thomas.

Se está gestionando para que Mike González y Luque puedan tomar parte en esta contienda.

Ambos clubs practicarán martes y miércoles, los Yankees a las diez de la mañana y los Criollos a las dos de la tarde.

Se han suprimido por completo los pases y entradas de favor.

Los precios para la serie son: Glorieta: 50 centavos; Sol: 20 centavos.

LOS YANKEES Y LOS GIGANTES CONTINUAN HACIENDO SUS PREPARATIVOS PARA LA PROXIMA CAMPAÑA

22 players de los Yankees han firmado ya sus contratos.—Mc Graw da a publicidad la lista de sus nuevos reclutas.—Babe Ruth firmó su nuevo contrato.—Huggins, el Col. Ruppert y Mc Graw satisfechos.

(POR SAM PETERS)

NEW YORK, Enero 28.

En la oficina general del club New York Yankees, de la Liga Americana, indicaron ayer que siete nuevos players habían mandado sus contratos para la próxima temporada, estos siete contratos agregados a los 15 que ya había, forman un total de veinte y dos. Por tanto, puede asegurarse que casi todo el team estará listo para el día primero de Marzo, cuando en el campo de trainings de St. Petersburgo, se den comienzo las prácticas primaverales.

Tres catchers, tres pitchers novatos y un veterano infielder son los firmantes en esos siete nuevos contratos. Steve O'Neill, Fred Hoffmann Martín Austrey, son los receptores firmantes. Osborne Gardner, Joe Maley y Henry Cullop son los pitchers el infielder es Aaron Ward.

Entre estos contratos y los quince anunciados anteriormente, se encuentra el de George Herman Ruth, a quien en la temporada pasada se le había vencido. El Babe había firmado hace tres años un contrato en Hot Spring, mediante el cual los Yankees se comprometían en pagarle $52.000 al año. Este contrato era por tres temporadas y tenía como condición que Ruth tenía que renovarlo por el mismo precio para dos años más. A principios se creyó que Ruth olvidándose de esta cláusula, pediría aumento en el nuevo contrato, pero el Col. Ruppert lo convenció a tiempo y los Yankees le tendrán por dos años más con el mismo sueldo.

—Sólo falta para terminar la renovación de nuestros contratos—nos dijo Huggins—el que diez y seis de nuestros players se convenzan de que es muy pronto para pedir aumento. Si los Yankees ganamos el trapo en la próxima temporada, todo quedará arreglado fácilmente, por tanto, esperamos que esos 16 jugadores se avengan a nuestras razones.

John McGraw, manager y vice-presidente de los Gigantes, por otra parte, nos dió a conocer la lista de reclutas que vestirán el uniforme de los champions de la Liga Nacional, en el campo de training de Sarasota. La mayoría de estos reclutas son pitchers y catchers, y según nos afirmó el pequeño Cabo, todos ellos han recibido órdenes de reportar para el 21 de Febrero. Los regulares llegarán a su vez con fecha del 28 del mismo mes.

He aquí la lista de los novatos con que contará McGraw en su campo de training de Sarasota, Fla.:

Catchers: Hartley, procedente del Columbus de la Ass. Americana; y Devine, del Newark, de la Liga Internacional.

Pitchers: Johnny Manners, del Portsmouth de la Liga de Virginia; John Scott, del Toledo de la Ass. Americana; Dodson, del Richmond (Liga de Virginia); Kent Greenfield, del New Heaven (Liga del Este); Geo. McQuinney, un zurdo, del New Haven; James Turney, del Holy Cross College; John Wisner, del Rochester (Liga Internacional.; Walter McGrew, ex-pitcher del Washington, del Memphis (Liga del Sur).

Outfielders: Frank Fraser, del Waterbury (Liga del Este); Frank Walker, del Rocky Mount, y A. Crump, bateador zurdo del club Portsmouth.

Esto hace subir a trece el número de reclutas que tendrá bajo su dirección McGraw en las próximas prácticas primaverales.

Ed Barrow, secretario de los Yankees, recibió una comunicación de Wilbert Robinson, manager del Brooklyn de la Liga Nacional, en la que le decía que para el primero de Marzo ya estaba en condiciones de comenzar sus prácticas primaverales con los Yankees.

GEX PARTIO COMO UN VOLADOR DE A PESO Y TRIUNFO POR CUATRO LARGOS DELANTE DE FERRUM EN LA SEXTA CARRERA DE AYER

La cuadra de H. H. Stable se deshizo de ese caballo por $200. El jockey Oscar Pernia ha sido suspendido indefinidamente.

Muy animada se vió la fiesta hípica extraordinaria ayer lunes en Oriental Park, que resultó favorecida con una buena concurrencia de día laborable, produciéndose interesantes contiendas en los seis turnos del programa.

Los kabalistas tuvieron un día feliz siguiendo el número uno de la montura, que se dió en cuatro de las seis carreras, al triunfar por orden de turno, respectivamente, Star Court, Lord Vargave Jeroboam y Gex. Favoritos los tres primeros y el último parte de un field que pagó buen dividendo en la sexta.

Jeroboam salió ayer tarde a realizar una de sus mejores demostraciones desde que lo adquirió su actual dueño el teniente J. Silverio. Contenido en las primeras etapas, entró en la recta final cefido a la cerca interior, donde asumió el puesto de líder que hasta allí había tenido Carlos Enrique, y perdió por su gran despistada; avanzando en su carrera triunfal con su paso normal para aventajar en la meta por medio largo a Ann M. Esta, después de figurar en el coro cerró una gran brecha, quitándole el segundo puesto a Carlos Enrique. Este fué el cuarto evento.

Pickens pudo hacer triunfar por fin a Peter Brown, que en sus anteriores a pesar de sus esfuerzos no había alcanzado ese honor. Después de someter a Ege en el final del primer furlong tuvo energías suficientes corriendo pegado a la cerca interior en todo el trayecto para rehuir el reto amenazante de Jewel V.D. Ege tuvo que luchar mucho para quitarle el show a Coral Reef.

La cuadra H. & H. Stable se deshizo hace días de Gex en la suma de $200, y dicho ejemplar se propuso ayer celebrar con mérito sus trece Eneros ya cumplidos retribuyendo al herrero Baxter con el premio de la sexta, en la que hizo una bonita demostración, partiendo como volador de a peso, para correr a su antojo en todo el trayecto y acabar con cuatro largos delante de Ferrum, seguido éste en show por Royal Crown. Czardom se rajó, y tanto Nuyaka com oEvelyn White se quedaron en el post.

Un extenso grupo fué al post para el primer evento a cinco y medio furlongs, que correspondió por su buena acometida final a Lummie W, que el aprendiz W. Charles equivocadamente dirigió con acierto reservándola hasta que llegó el momento oportuno para decidir por más de un largo delante Quincy Ward, con el show para Sagamore. Este se quedó en el post, y fué gradualmente mejorando su posición hasta que se unió a los liders en el último dieciseis con brilante avance, que demostró claramente su superioridad sobre los restantes.

Star Court, semifavorito de la segunda, correspondió a las esperanzas de la mayoría que confió en su triunfo, con una buena demostración para asumir el frente después que Josephine C. líder de las primeras etapas, se hubo cansado. Dusk avanzó a la hora oportuna para alcanzar segundo puesto. También Capt Kinnarney cerró una buena brecha que le valió el show al field. Beg Pardon, el favorito, partió con el grupo, pero le hacía falta ayer su piloto Oscar Pernia.

Un buen grupo fué al post para la tercera. Lord Vargrave, el favorito, partió detrás del grupo, pero fué mejorando su posición cefido a la cerca interior, redoblando su esfuerzo al entrar en la recta para arrebatarle el triunfo a Scath por un pescuezo en los dos últimos saltos. Vargrave se torció algo al llegar al poste del octavo final, pero no resultó perjudicial a ninguno de los restantes. Scrath también hizo su mejor esfuerzo de finalista, y cerró con mucho vigor. Coquina forzó el paso, pero luego sufrió una encerrona, y pudo al fin lograr el tercer puesto. Con otro jockey quizás hubiera hecho mejor papel, pero oh... W. Charles.

Los Stewards expidieron ayer tarde la siguiente nota aclaratoria: "El jockey Oscar Pernia queda suspendido indefinidamente por sus pertinaces violaciones de las reglas del turf en el curso de las carreras.

"Desoyendo las amonestaciones de los stewards ,en la sexta del sábado 31 de enero a bordo de Momentum cometió la falta de poner fuera de la lucha a Cacambo, y seguidamente golpeó con su látigo en la cara al caballo James B. Brown cuando éste corría aparejado a su monta, y a su jockey McDonald en la cara, de la que manó sangre, derrotando así a James B. Brown."

El cadáver del infortunado jockey Paul Horn será embarcado para su pueblo natal, Gramby, Mo., donde descansará definitivamente. Sus atribulados padres tan pronto terminen de arreglar ciertos trámites en ésta emprenderá la triste peregrinación de regreso en compañía del cadáver.

Irish Frieze se torció hacia Cream Puff, perdiendo así el paso y dando un traspiés que le hizo caer fracturándose una pata delantera e irse contra el poste del últi mooctavo. Hurn fué pisado por otros contendientes, que le causaron las fatales lesiones.

Hurn hacía tres años que se había iniciado en su difícil arte, y sus mejores éxitos los conquistó en el Oeste. También tuvo un buen año en Tijuana. Su hermano G. Hurn está contratado por la famosa cuadra de E. R. Bradley.

BALANCE QUE PRESENTA LA COMISION NACIONAL DE BOXEO

AUN LE QUEDAN EN CAJA UN PIQUITO DE $4.669.75

Habana, 2 de Febrero de 1925.

Sr. Cronista de Sports del DIARIO DE LA MARINA.

Señor:

De orden del señor Presidente, tengo el honor de suplicarle la inserción de las siguientes líneas:

La Comisión Nacional de Boxeo desde que se fundó hasta el 31 de Diciembre de 1924, ha recaudado por todos conceptos la cantidad de VEINTIUN MIL QUINIENTOS NOVENTA PESOS Y NOVENTA Y SEIS CENTAVOS ($21.590.96).

De la anterior cantidad hay que descontar el importe de las multas, ascendente a DOS MIL OCHOCIENTOS NUEVE PESOS NOVENTA Y SEIS CENTAVOS ($2.809.96), que ha sido distribuído en diferentes Asilos Benéficos.

También hay que descontar la suma de DOS MIL VEINTICINCO PESOS en EFECTIVO, que ingresó en CAJA en Mayo de 1923 el Promotor Samuel T. Tolón(para garantizar una pelea y la cual le fué devuelta.

Además hay que rebajar asimismo, TRESCIENTOS PESOS ($300.00) importe de un Carnet de Promotor, que le fué reintegrado por no llenar todos los requisitos exigidos.

Como la existencia en CAJA en primero de Enero de 1925, asciende a la cantidad de CUATRO MIL SEISCIENTOS SESENTA Y NUEVE PESOS, SETENTICINCO CENTAVOS ($4.669.75), resulta que este ORGANISMO ha gastado—POR TODOS CONCEPTOS—en su sostenimiento desde el 13 de Diciembre de 1921, en que se creó por RESOLUCION del Honorable señor Secretario de Gobernación, la suma de ONCE MIL SETECIENTOS OCHENTA Y CINCO PESOS SETENTA Y NUEVE CENTAVOS ($11.785.79).

Esta Secretaría en cumplimiento del Artículo ONCENO del Reglamento Interior ha elevado anualmente la MEMORIA que determina el citado párrafo, acompañada del balance MENSUAL de los FONDOS que ha facilitado el Tesorero de la misma, Comandante Augusto W. York.

De usted atentamente,

Lcdo. Berardo Valdés López, Secretario de la Comisión Nacional de Boxeo y Luchas.

GRAN ENTUSIASMO POR EL CAMPEONATO INTER-COLEGIAL

POR LO PRONTO SE HAN INSCRIPTO CINCO COLEGIOS Y ACADEMIAS DE LA HABANA

En Monserrate número 4, palacio de la Asociación Cubana de Ingenieros, tuvo lugar anoche la junta anunciada de la Liga Inter-Colegial, para tratar y tomar acuerdos relacionados con el campeonato próximo a desenvolverse en el ground de la Universidad Nacional. Presidió el doctor Augusto Muxó, Presidente efectivo de la Liga, actuando de secretario el doctor Walterio Oñate, estando presente el tesorero de la misma nuestro compañero Guillermo Pí, el Director de La Gran Antilla, doctor José M. Peiró; y los señores delegados de los colegios siguientes, que han de participar en el campeonato: Gran Antilla, Zaldiwar, Academia Habana, Instituto Cuba y Colegio Mimó. Se acordó dejar el plazo de inscripción abierto hasta el lunes 9 del actual en espera que se engrose el número de los contendientes, pues se nota esta vez más entusiasmo que nunca, por integrar este campeonato. Se acordó admitir los alumnos de colegios y academias de segunda enseñanza, tanto los que reciban clases diurnas como nocturnas, siempre y cuando sean debidamnete garantizados por el registro del Instituto donde conste que efectivamente pertenecen a la segunda enseñanza, no importando que sean muchachos que hayan jugado en clubs amateurs, siempre y cuando sean estudiantes de esa calificación. El sábado próximo, a las ocho de la noche, habrá nuevamente junta para finiquitar detalles, en el mismo local de la Asociación Cubana de Ingenieros.

JOHNSON NO PUDO IMPEDIR LA PUBLICACION DE SU HISTORIA DE PITCHER

NEW YORK, Febrero 2.

La solicitud hecha por Walter Johnson, pidiendo un mandamiento judicial que impidiese a la Thomson Features Service Inc. y al Brooklyn Daily Eagle la publicación de una serie de artículos referente a su historial de pitcher, ha sido desestimada hoy por el Magistrado del Supremo, James O' Mallery, quien dijo lo siguiente:

'Habiendo sido publicados ya todos los artículos en cuestión, no veo por qué he de expedir mandamiento alguno'.

RESULTADO DE LOS JUEGOS DE FOOT BALL EN ESPAÑA

MADRID, febrero 2.

El resultado de los juegos por el campeonato de foot ball en España, jugados ayer, fué como sigue:

Cataluña: Barcelona contra Gracia, 1 a 0; Unión de Sanz contra Tarrasa, empatados a 0; Mortiseno contra Sabadell, empatados a 0.

Guipúzcoa: Real Sociedad de San Sebastián contra Tolosa, 2 a 0; Real Unión de Irún contra Esperanza, 9 a0.

SUZANNE LENGLEN DERROTA DECISIVAMENTE A MISSES BRANLEY Y MOORE

NIZA, febrero 2.

Completamente restablecida al parecer de su reciente lesión. Suzanne Lenglen ,entró hoy en el segundo torneo que se juega este invierno en Niza, y derrotó a las Misses Branley y Moore, 6 a 0.

Jugando con el barón de Morphurgo, Mlle. Lenglen derrotó a Mlle. Joyeux y M. Parier, por el mismo score.

La estrella francesa parece hallarse en el apogeo de sus facultades.

UNION ATLETICA DE AMATEURS DE CUBA

Se cita por este medio a todos los clubs miembros de esta Unión, para la Junta que se celebrará el miércoles día 4 de febrero del corriente año, a las 5 p. m. en Obra pía 49, altos.

Esta junta tiene por objeto el tomar acuerdos relacionados con las Competencias de Campo y Pista de 1925, tales como, fecha para Noviciosy Libres, orden de los eventos' nombramiento de Jueces y Oficiales y todo lo que se relacione con las competencias mencionadas.

Se ruega la más puntual asistencia a la citada Junta con objeto de atender a la mejor organización y éxito.

Unión Atlética de Amateurs de Cuba

Miguel Angel MOENCK.
Comisionado.
Competencias Campo y Pista.

FORTUNATO EGUILUZ, FUERA DE PELIGRO

El conocido corredor del Frontón Jai Alai y player amateur de pelota vasca, Fortunato Eguiluz, hermano de nuestros buenos amigos Benito y Emilio, del mismo apellido, se encuentra en La Covadonga fuera de todo peligro del penoso accidente sufrido ayer. Damos con la mayor alegría esta noticia, que ha de interesar a familiares y amigos del simpático Fortunato Eguiluz.

Almendares Champión de Cuba de 1924-25

Así fué proclamado ayer por la Liga General de Base Ball en junta extraordinaria

SE ACORDO RENDIRLE UN HOMENAJE AL JUEZ LANDIS

Febrero 2 de 1925

SESION EXTRAORDINARIA

El señor Presidente usa de la palabra, exponiendo que el objeto de la reunión es buscar una fórmula para darle mayor auge al Campeonato.

—En vista que el Club Almendares es, prácticamente, Champion, los Clubs Marianao y Matanzas se retiran voluntariamente del Campeonato.

—Se acuerda, después de la retirada voluntaria de los clubs referidos, proclamar Champion 1924-1925 al club Almendares.

—Se acuerda jugar una serie de 9 juegos en opción a la Copa "López del Valle", que deberá comenzar el jueves, y en la que tomarán parte dos clubs, uno integrado por cubanos y el otro por norteamericanos.

—La Liga autoriza al Tesorero para que disponga de los fondos, de acuerdo con las bases pactadas.

—Se acuerda rendir un Homenaje a Mr. Landis el próximo domingo 8, consistente en un juego de amateurs de 9 a 10 a. m. y a continuación del mismo el encuentro correspondiente de la serie entre cubanos y americanos.

LOS CARIBES PIERDEN Y GANAN CON EL FIVE DE KEY WEST

En la serie efectuada entre los teams de basket ball de K. W. A. C. y U. H., hubo división de honores. Ambos juegos sirvieron para demostrar la pujanza de los teams contendientes, como puede verse por los scores que publicamos.

En el primer juego se distinguió por su extraordinaria seguridad en los tiros de lejos, el center Baker, que tiene en su score 20 canastas. El forward Adams llevó 16 puntos a su team por 5 canastas y seis fouls goals.

De los caribes se distinguieron Rabano con 7 canastas y Solomon con 6.

El segundo game fué ganado por los Caribes por un margen de 8 puntos, después de haber tenido una ventaja de 14 al finalizar el primer half. Rábano con 7 canastas y Castroverde con 5 sobresalieron de los Caribes, y por K. W. Thompson, Adams y Baker, con cuatro canastas cada uno.

Véanse los scores:

PRIMER JUEGO

KEY WEST ATHLETIC CLUB

	Fig.	Fog.	Fc.
V. Thompson, F.	3	0	1
E. Adams, F.	5	6	3
M. Baker, C.	10	1	2
W. Daughtery, G.	0	0	1
D. Benéureta, G.	0	0	2
Totales	18	7	9

UNIVERSIDAD

	Fig.	Fog.	Fc.
Castroverde, F.	3	0	0
Solomon, F.	6	2	0
Rodríguez, C.	7	0	1
Campuzano, G.	0	0	3
Márquez, G.	1	1	3
Totales	17	3	7

Anotación final:
K. W. C. A. .. 43
U. H. .. 37

SEGUNDO JUEGO

KEY WEST ATHLETIC CLUB

	Fig.	Fog.	Fc.
V. Thompson, F.	4	0	2
Adams, F.	4	0	3
Baker, C.	4	1	1
Daughtery, G.	1	0	2
Bencureta, G.	1	0	2
Totales	14	1	10

UNIVERSIDAD

	Fig.	Fog.	Fc.
Castroverde, F.	5	1	0
Solomon, F.	1	1	0
Rodríguez, C.	7	2	0
Campuzano, G.	1	1	2
Márquez, G.	1	0	4
Lagueruela, G.	1	0	0
Totales	16	5	6

Anotación final:
K. W. A. C. .. 29
U. H. .. 37

NOTA:—En la mañana de hoy regresarán los Caribes por un vapor de la P. & O. que atracará a los muelles del Arsenal, a las siete.

DAVID GOMEZ CONTUVO A LOS BATSMEN DEL CLUB ALMENDARES, NO PERMITIENDOLE MAS QUE TRES JILOTES, LOS QUE SIRVIERON PARA DERROTARLO

También Acosta pitcheó muy bien, pero fué castigado con siete hits, que por suerte para él y desdicha para sus contrarios, no produjeron más que una solitaria carrera en el octavo inning.

El Almendares se debilitó ayer poniendo a Mackey en el right-field, al diminuto Acosta en el centro del diamante, a Charleston en la primera y al veterano Rafael Almeida en el catcher y pudo así dar un juego decentito con los muchachos que componen el team del Marianao.

Lo mejor del match fué el pitching de José Acosta y David Gómez. Estos sostuvieron un duelo de lanzadores que debió haber terminado felizmente para "Mono de Tejado", pero quiso la suerte favorecer al pitcher de los azules y salió vencedor a pesar de que le dieron siete hits mientras que a su colega nada más que tres pudieron batearle.

Lo que más nos llamó la atención fu el hecho de que a pesar de estar Almeida catcheando, ninguno de los players del Marianao se atrevió a robar la segunda base, labor que realizan esos jugadores cuando hay en el team contendiente un receptor de puntería. Y este fué un detalle del que no solamente fuimos nosotros los extrañados, también el poco público que asistió a presenciar el match se sorprendió de que ninguno de los nueve hombres que llegaron a la inicial "se arriesgaron" al robo de bases, que era la jugada que esperaban ver los cuatro gatos que había en Almendares para saber cómo estaba el "mochito" del que fué estrella en nuestro base ball cubano.

Los azules hicieron la primera carrera en el inning de apertura que se desarrolló de la siguiente manera: Dreke se anota un infield-hit y se posesiona de la primera almohadilla; Allen es out al batear de fly para el zurdo Estrada que estaba al cuidado del jardín derecho; Lloyd roletea por el short y Quintanita saca el out de Dreke en intermedia; pero al tratar de sacar el double-play tiró mal a Pepín Pérez y entonces el tutancamónico Lloyd llegó hasta la segunda, y después a home al disparar Charleston un hit por encima de la almohadilla central.

En el octavo inning fué cuando el Marianao pudo hacer su primera carrera y empatar el score, pues David Gómez, aunque parezca extraño, dominó a la batería azul, no permitiéndole ni un hit más hasta este momento. Cárdenas que fué el primer orador en esta entrada, se quedó como la sota de bastos; David Gómez fué out por la vía de Lloyd-Charleston. Y con dos outs, Marcelino Guerra disparó un rolling tremendo por el centro que lo hizo two bagger por el brillante running que realizó y después Chano García, que había sustituído a Quintanita por haberse éste lastimado, se equivocó dando un hit al centro y con él hizo carrera el más cabezón de nuestros viejos outfielders.

Empatado el juego a una carrera, ya Valentín González y Quico Magriñat se suponían que iban a jugarse extra-innings y pusieron una cara más fea que la de Douglas, pero en seguida sonrieron a la vez cuando vieron que Dreke en el inning de recoger los bates consiguió un boleto de libre tránsito y después alcanzaba la inmediata mientras sacaban a Allen en la inicial, que había bateado de rolling para Arango. Lo demás que hubo para hacer llegar a Dreke hasta la accesoria no fué más que una línea del viejo Lloyd.

Como ya los azules no pueden perder el campeonato, aun perdiendo los juegos que hay pendientes, y en vista de que hay un buen ambiente para jugar una serie entre dos formidables teams compuestos por players americanos y cubanos, se ha dado por terminado el Campeonato de 1925.

Ahora véase el score que seguramente será guardado como una reliquia por David Gómez para mostrárselo al mundo entero como uno de sus más brillantes triunfos en el base ball

PETER.

Anotación por entradas

Almendares	100	000	001	2
Marianao	000	000	010	1

SUMARIO

Two base hits: Guerra.

Double plays: Lundy a Lloyd a Charleston; Arango a Quintana a Pérez; Guerra a Cárdenas; Lundy a Charleston.

Struck outs: Gómez 0; Acosta 5.

Bases on balls: Gómez 1; Acosta 2.

Time: 1 hora 35 minutos.

Umpires: González (home) Magriñat (bases).

Scorer: Julio Fránquiz.

ALMENDARES

	V.	C.	H.	O.	A.	E.
Dreke, lf.	3	1	1	1	0	0
Allen, 3b.	4	0	1	3	1	0
Lloyd, 2b.	4	1	1	2	2	0
Charleston, 1b.	4	0	0	5	1	0
Mackey, cf.	4	0	0	2	0	0
Lundy, ss.	3	0	0	2	5	0
Thomas, cf.	3	0	0	3	0	0
Almeida, c.	3	0	0	7	0	0
Acosta, p.	3	0	0	1	1	0
Ramos, cf.	0	0	0	0	0	0
Totales	31	2	3	27	10	0

MARIANAO

	V.	C.	H.	O.	A.	E.
Guerra, lf.	4	1	2	4	1	0
Quintana, ss.	3	0	0	1	5	0
Fabré, cf.	4	0	1	2	0	0
Estrada, rf.	4	0	0	1	0	1
Correa, 3b.	4	0	1	0	1	0
Pérez, 1b.	2	0	0	15	0	0
Arango, 2b.	3	0	1	2	9	3
Cárdenas, c.	2	0	0	1	0	0
Gómez, p.	3	0	1	0	1	0
García, ss.	1	0	1	2	0	0
Totales	33	1	7	27	17	4

TON GIBBONS Y JACK DEMPSEY DISCUTIRAN EL CAMPEONATO DE HEAVY

NEW YORK, Febrero 2.

Bajo muy favorables auspicios se presenta el pugilismo en el año de 1925, puesto que ya esta noche el promotor Tex Rickard anunció que está dispuesto a contratar a Tom Gibbons y a Jack Dempsey para un match de revancha discutiendo el título que se celebraría en Junio, lanzando después al ganador contra el eterno candidato negro Harry Wills en Septiembre. Ambos bouts, de cristalizar, se celebrarían o aquí o en Jersey City.

Rickard dió la noticia al cabo de una hora de conferencia con Gibbons y su manager Eddie Kane, sabiéndose que el boxeador de St. Paul llegó a algo definitivo con el promotor. Wills está ya contratado con Rickard.

Aunque a nada tangible se ha llegado todavía con Dempsey, el temor de que no se volviese a ver en acción al campeón del mundo, quedó disipado ante la rotunda declaración hecha por el manager de Dempsey, Jack Kearns, en Los Angeles, diciendo que el campeón dará a Gibbons y a Wills la oportunidad de pelear por el título. Rickard no cree que haya dificultad en llegar a un arreglo con Dempsey.

Aunque nada se ha dicho en cuanto a las condiciones financieras del negocio, entiéndose que Gibbons percibirá por lo menos $100,000 o probablemente $150.000, por su batalla con Jack Dempsey.

B-02

(A cargo de Peter)

Un Fanático Reglano, Regla.—Yo escogería como pitchers a Vance y a Nehy Schalk y Ruel como catchers. Wheat me parece superior a Goslin. Ruel nos parece tan bueno como Mike. Son muchos los jugadores que no han llegado a batear 300 en todo el tiempo que han estado en las grandes ligas, sobre odo los pitchers.

El mejor team de amateurs de los que han integrado los Campeonatos Nacional y Federal, últimamente celebrados, es a mi pobre entender el Universidad; fíjese bien que hablamos de "teams amateurs". Los mejores pitchers amateurs, Silvino Ruiz, Baldomero Becquer y Zoilo Flores. La mejor primera base amateur, Miguel Sotomayor.

MANATI STAR B B C

"Central Manatí, Enero 29 de 1925

Señor Cronista de Sports del "DIARIO DE LA MARINA".

Habana.

Muy señor mío:

Tendría la amabilidad de contestarme en su Sección de Sports la siguiente pregunta.

"Un hombre en Tercera base y dos out, el bateador de una fuerte línea de tribey, pero no pisa la primera base, el defensor de tsta pide la bola y pisa, el umpire declara out terminando el inning. ¿VALE LA CARRERA DEL CORREDOR QUE ESTA EN TERCERA O NO VALE?

Dándole las gracias por anticipadas queda de usted S. S. S.

PABLO FERNANDEZ.

No vale la Carrera.

POSTALES DE ORIENTAL PARK

Red Legs cambió de dueño después de su triunfo del domingo, al adquirirlo por la vía del claim C. Kidle, dueño de Gail Ford en la suma de $1.200

En carro especial de gran lujo partieron ya rumbo a esta capital los acaudalados hombres de negocios y prominentes turfmen de los Estados Unidos, Coronel Andrew Vennie, James Butler, Frank Mc Cain, Thomas Monoham, M. J. O' Brien y el Coronel M. J. Winn, que deberá llegar a la Habana para el próximo jueves o viernes, por la vía de Key West, no habiéndose decidido aún si al fin irán todo el viaje a esta transportando el lujoso carro en uno de los ferries.

A tan distinguidos visitantes se les está preparando alojamiento en los lujosos apartamentos del Club House de Oriental Park, y durante su estancia en esta participarán de diversos actos de confraternidad que se organizarán en su honor.

En el librito de condiciones que regirán para los próximos siete días de carreras se observa el interés que la dirección de Oriental Park ha puesto por ofrecer cada día que el mitin avanza hacia su final mejor calidad de sport hípico a los asiduos concurrentes al hipódromo. La primera de esta tarde es para ejemplares que no han ganado en lo que va de mitin, de tres o más años. La segunda para los que han ganado tres o mas carreras desde el 28 de Noviembre, y no ganadores dos veces desde el 31 de Diciembre. Los pesos se basan en las carreras que hayan ganado en ciertos intervalos. La terecra es de iguales condiciones pero para jemplares de más valor. La cuarta para los de tres o más años, la quinta para los de tres o mas años a milla y 50, y la sexta a milla y 70 es un handicap para los de tres o más años. Mañana se ofrecerá otro handicap. Seis justas se decidirán todos los días, excepto Sábados y Domingos que serán siete. Dos handicaps serán discutidos el próximo domingo, uno con premio de $1.000 para los de tres años o más años a milla y 1|16. El próximo lunes la cuarta será un handicap a seis furlongs, y estt se repetirá todos los lunes durante al presente més. En el handicap a seis furlongs de mañana luchará un magnífico grupo.

Hagen gana la primera mitad del match de golf con Cyril

MIAMI, Fla., febrero 1.

Walter Hagen quedó 11 up al finalizar la primera mitad de su match extraoficial con Cyril Walker, campeón americano de golf abierto. La segunda mitad del match a 72 holes se celebrará el miércoles en St. Petersburg.

Los Marqueses Ganaron Anoche sin Susto a los Tigres Anaranjados
Young Stribling Debutó Como Peso Completo Noqueando a Joe Burke

FRONTON HABANA-MADRID

A las dos funciones celebradas ayer en el Habana-Madrid, concurrió todo el entusiasta fanatismo de ambos sexos

Un buen prólogo, que gana la preciosa Carmenchu. Maruja y Gracia ganan el segundo, que no tuvo importancia.

BRILLANTE EL PROLOGO NOCTURNO. PETRA FUE DERROTADA

Presentes todos los lunáticos del lunes, que son todos los fanáticos y dementes de toda la semana, y las **lunáticas**, que son las más y las más bonitas; presentes los señores del Jurado, que preside el gran Beloqui; presentes todos los cronistas; presentes los **tocantes** y **cantantes** de la vibrante orquesta, y lleno el Habana-Madrid hasta las chimeneas, se tocó el Himno—nos destocamos—; pasó y dobló la esquina próxima—nos tocamos—, y presentes las chicas, comenzó la gran función diurna del gran lunes del Habana-Madrid.

Prólogo.

De 30 tantos.

Blusas blancas: Luz y Angela.

Blusas azules: Isabel y Carmenchu.

Fenomenean. Nos ponen de pie en el primer tanto, y en el pelao diez nos dicen que podemos reposar en nuestros asientos. Habían peloteado una decena **patá**, que empataron en dos, tres, cuatro, nueve y al antes citado número peluquérico.

Después Carmenchu, que es la Reina de la línea, estableció la línea divisoria, quedándose ella con el ataque y el dominio y dominando con bravura, y dejó en la línea de la defensa a las blancas, que aunque se defendían bravo, no pasaron de 26.

La Reina de la línea fué la Fenómeno.

Mediano, nada más que mediano, resultó el peloteado en el lugar número dos de la tarde, contra su costumbre, pues la mayor parte de los **lunáticos** lunes este segundo se eleva a las cumbres de lo fenomenal. Lo pelotearon bien las blancas Manolita y Gracia, y regularmente las azules Maruja y Consuelín.

Un gran empate en la una y otro no menos grande en cuatro. Todo lo demás de **tan-tan** blanco, y de **tan-tan** azul por detrás. De manera que nada de sorprendente **tantarantán**. Ganaron Manolita y Gracia, y las azules se quedaron en los 24 de San Juanito.

¡Tán-tán!

POR LA NOCHE

Por la tarde había la mar de gente buena y gente bien. Por la noche había más gente buena y bien que por la tarde. Verdadera noche deslumbradora exaltada por la gallardía, la gracia y la belleza de todas las fanáticas lunáticas, que no pierden uno solo de los lunes elegantes, animados, alegres y entusiastas.

Los chicos nos exaltan.

Las chicas nos traen caminando de cráneo.

El Habana-Madrid es el triunfo permanente y lo será perpetuo.

Prólogo nocturnal. De 25 tantos. De blanco, Pistón y Eusebio; de azul, Urresti y Gárate. Varios empates buenos en la salida. Después todo blanco, porque el gran Pistón no quitó el pistón y Eusebio jugó más y mejor que el mejor y el que más. Pues por mucho que doblaron el lomo no hicieron más que 18 pa la fuma. No obstante, fué un admirable partido.

Salieron las del segundo, de 30 tantos. Dos parejas que prometían la mar; pero de lo prometido, ni un **pitoche**, pues el partido resultó una panacea para dormir a todos los que padecen de insomnio.

De blanco, Sagrario y Petra.

De azul, Angelina y Gloria.

Un muy importante empate en dos. Y a guardar el lápiz y a dormir hasta la hora de aflojar la plata o de cobrar los menudos.

Angelina, bien y hasta muy bien. Y Gloria, bien, pero necesitando un caldo, aunque sea falso, por delante, y Petra por detrás. Se quedó en 24. Ni fu, ni fa.

De pelotear el fenomenal, se encargaron las blancas Lolita y Lola, contra las azules Maruja y María Consuelo. Un empate en dos. Y otra vez a dormir la siesta nocturna. Maruja y María Consuelo, peloteando bien, como cuando no hay contrarios que paguen por delante. Y las dos **lolas**, muy mal, por detrás.

30 las azules.

24 las blancas.

LAS QUINIELAS

Por la tarde:

La primera se la llevó un tal Joaquín.

Y la segunda, Lolita.

Por la noche:

La primera, Aurora.

Y la segunda, Elbarresa.

Hoy, por la tarde.

DON FERNANDO.

LOS PAGOS DE AYER

(Por el día)

Primer partido:

AZULES **$3.70**

ISABEL y CARMENCHU. Llevaban 38 boletos.

Los blancos eran Luiz y Angela; se quedaron en 26 tantos y llevaban 38 boletos que se hubieran pagado a $3.70

Primera quiniela:

JOAQUIN **$6.04**

	Tantos.	Btos.	Dvdo.
Gárate	1	73	$ 3 80
Ulacia	1	22	12 63
Guezala	3	92	3 02
Eusebio	4	85	3 70
Pistón	5	19	14 62
JOAQUIN	8	46	6 04

Segundo partido:

BLANCOS **$3.16**

MANOLITA y GRACIA. Llevaban 35 boletos.

Los azules eran Maruja y Consuelín; se quedaron en 24 tantos y llevaban 24 boletos que se hubieran pagado a $4.47.

Segunda quiniela:

LOLITA **$11.53**

	Tantos.	Btos.	Dvdo.
Paquita	2	50	$ 6 91
Aurora	1	123	2 81
Angela	5	109	3 17
Encarna	9	42	8 23
Carmenchu	0	53	6 52
LOLITA	6	20	11 53

(Por la noche)

Primer partido:

BLANCOS **$3 80**

PISTON y EUSEBIO. Llevaban 47 boletos.

Los azules eran Urresti y Gárate; se quedaron en 18 tantos y llevaban 50 boletos que se hubieran pagado a $3.59.

Primera quiniela:

AURORA **$2.69**

	Tantos	Btos.	Dvdo.
Lolita	2	97	$ 5 75
Encarna	2	92	6 07
Carmenchu	5	101	5 52
Paquita	2	47	11 88
Angela	3	113	4 94
AURORA	6	207	2 69

Segundo partido:

AZULES **$3.93**

ANGELINA y GLORIA. Llevaban 59 boletos.

Los blancos eran Sagrario y Petra; se quedaron en 25 tantos y llevaban 67 boletos que se hubieran pagado a $3.49.

Segunda quiniela:

IBARRESA **$2.93**

	Tantos	Btos.	Dvdo.
Gloria	1	65	$ 9 53
Consuelín	2	85	7 29
Petra	3	89	6 96
Gracia	2	104	5 95
Lolina	0	175	3 54
EIBARRESA	6	211	2 93

Tercer partido:

AZULES **$3.48**

MARUJA y M. CONSUELO. Llevaban 62 boletos.

Los blancos eran Lolita y Lolina; se quedaron en 21 tantos y llevaban 54 boletos que se hubieran pagado a $3.95

Ganó el "Five" del Deportivo de Malecón con score: 22x5

En el floor de la Policía se celebró un juego de basket ball entre los fives del Deportivo de Malecón y Atlético de Monserrate, saliendo triunfante una vez más los muchachos del Malecón por el ancho score de 22 por 5.

Por el Deportivo se distinguieron los Torres y por el Monserrate, Arias.

Véase el score:

D. DE MALECON

	Fig.	Fog.	Fc.
J. Fernández, G.	0	1	1
A. Torres, F.	2	1	3
R. Rosado, G.	0	0	4
V. Torres, F.	7	0	1
A. Maceó, C.	0	0	1
J. Núñez, C.	0	0	0

A. DE MONSERRATE

	Fig.	Fog.	Fc.
Alonso, G.	0	0	4
Javier, G.	0	0	0
Sainz, F.	0	0	0
Arias, F.	2	1	0
Orencio, G.	0	0	3
Portilla, G.	0	0	2
Enrique, C.	0	0	1

Anotación final: D. de Malecón, 22; A. de Monserrate, 5.

Referee: Chori.

Anotador: José Obiol.

FRONTON JAI ALAI

MARTES 3 DE FEBRERO

A LAS 8 1|2 P. M.

Primer partido a 25 tantos

Juanito y Aristondo, blancos.

Gárate y Llano, azules.

A sacar del cuadro 9 1|2.

Primera quiniela

Cazalis Menor; Gómez; Larruscain; Marcelino; Juaristi; Martín.

Segundo partido a 30 tantos

Juaristi y Machín, blancos.

Elola y Teodoro, azules.

A sacar blancos y azules del 9 1|2.

Segunda quiniela

Ansola; Tabernilla; Larrinaga; Jáuregui; Angel; Odriozola.

TOME CERVEZA LLAVE 'ALEMANA'

DESPUES DE HABERSE INICIADO CON UNA DERROTA SE MUESTRA IMPASABLE EL VEDADO TENNIS

Los yatistas volvieron a sonarle el cuero a los cristianitos de la calle Egido, esta vez con score de 24 por 17

MAÑANA SE JUEGA NUEVAMENTE BASKET EN CALZADA Y SEIS

Ante un lleno extraordinario de fanáticos del basket ball, celebráronse ayer los dos juegos señalados por el schedule oficial del campeonato Senior. En el primero de ellos los Marqueses del Vedado Tennis desquitáronse la derrota inicial, ganando a los Tigres con score de 25 por 16, y en el segundo la Y. M. C. A. volvió a sufrir una nueva derrota con score de 24 por 17.

El primero de esos juegos resultó en extremo interesante. Tigres y Marqueses siempre que salen a combatir llevan tras sí gran número de fanáticos, que siempre esperan juegos reñidos y desesperados. El de ayer fué uno de esos.

El five anaranjalo presentóse con Mario González de center; este chiquillo que en días anteriores había dado gran resultado, trabajó muy pobremente contra Avilés, que lo dominó a su antojo, saliéndole a las mil maravillas todas sus combinaciones. El team del Tennis, por su parte, presentóse como siempre, dispuesto a discutir palmo a palmo la victoria.

Iniciado el juego, fueron los Marqueses los primeros en anotar, gracias a un foul cometido por González, que tiró magistralmente Aixalá (Guabela). Momentos después fueron los Atléticos los que respondieron por goal de Valdepares, pero acto seguido el Vedado anotóse su primera canasta, debido a un buen tiro de Aixalá en pase de Machado.

En estas condiciones continuaron los dos fives jugando muy duramente hasta que el final del primer tiempo dió un score de 7 por 6 a favor del Vedado.

Iniciadas de nuevo las hostilidades, volvieron a ser los Marqueses los primeros en anotar. Diaguito, que anoche jugó estupendamente, burló la vigilancia de Rodríguez Knight y le anotó un gran goal desde el extremo izquierdo del salón. Ya con el score 9 por 6 a su favor, el Vedado se desbordó y Avilés aprovechóse del cansancio de González, el center anaranjado, para dominarlo cómodamente, dando lugar a que las señas salieran magníficamente, con gran beneficio para el team que se sumó mucho puntos.

Casi finalizando el juego, el Atlético hizo un supremo esfuerzo y dió entrada en el team a San Paul, (P. Díaz), y este muchacho que en el pasado campeonato Junior conquistara tantos laureles, puso su "poquito" y el score anaranjado elevóse un tanto, pero no lo suficiente para que impidiera la victoria final de los tennistas con el amplio score de 25, por 16 que lograron anotar los Tigres.

En este juego distinguióse sobremanera Diaguito, el pequeño foward del Tennis, el cual le tiró a Rodríguez Knight unas cuatro canastas, todas muy bien trabajadas y tiradas, a más de eso "gardeó" brillantemente y muchas veces se le vió arrebatar la bola a los contrarios. A más de él, debemos citar la gran labor de Guabela (Aixalá) que dando saltos verdaderamente prodigiosos ayudó a su team con tres canastas y varias tiradas libres. Los otros tres ayudaron bastante, pero su labor no es tan meritoria como la desarrollada por el pequeño Diago y el diestro Aixalá.

Del Atlético sólo merecen mención Valdepares, el rápido "Cuban Flash" y Rodríguez Feo, que dejó en una sola canasta al gran Machadito.

Interesante y reñido, pese al score final, resultó el primer juego; no aconteció así en el segundo, en el que los Lobos del Yacht volvieron locos a los Cristianos y se anotaron una fácil victoria con score de 24 por 17.

En este juego todos creíamos que la Y. M. C. A. volvería sobre sus pasos y desarrollaría ese juego tan rápido y movido que causó admiración en los dos primeros días. Pero todo fueron meras esperanzas, los muchachos de la "Y", no sabemos por qué, se desalmidonaron de tal manera cuando el Yacht les anotó cuatro puntos seguidos, que dejaron a un lado sus pases cortos y dieron comienzo a un trabajo bastante malo.

Esto, como es natural, dió lugar a que los boys de la Playa se ensancharan todo cuanto quisieron y anotaran gran número de goals que les dió, por un amplio margen, la victoria en el primer half del encuentro...

Comenzado el segundo tiempo, los muchachos de Egido, dieron entrada en el team a Livio Morales, muchacho que se había distinguido bastante en el junior, y esto proporcionó a Azcárate una oportunidad de convertirse en running guard, con bastante acierto, pues mientras tal cosa hizo anotóse dos canastas.

Sin embargo, todos los esfuerzos hechos resultaron estériles, pues el Havana Yacht, que también venía en uno de sus buenos días, dió curso a un gran juego de pases y ésto acabó de una manera tácita con los componentes del five Cristiano, que se volvieron sumamente locos proporcionando al Yacht la manera de anotarse una victoria con score de 24 por 17.

Del Havana Yacht se distinguieron todos, pues pasaron a su tiempo y desarrollaron muy buena labor, mientras que de la Y. M. C. A. podemos citar la de Dauval, que pareció destinado a quedarse en cero goal, cuando a la terminación del primer tiempo no tenía anotado ninguno, pero que después reaccionó y se anotó dos buenas canastas. Azcárate que, como siempre, estuvo, a semejanza de Cristo, en todas partes, y por último Morales que actuó bastante bien.

GALIANA.

A continuación los scores:

PRIMER JUEGO

VEDADO

	Fig.	Fog.	Fc.
Machado, F.	1	0	0
Diago, F.	4	0	1
Avilés, C.	2	1	2
Ulacia, G.	0	0	1
Aixalá, G.	3	4	1
Totales	10	5	5

ATLETICO

	Fig.	Fog.	Fc.
Valdepares, F.	3	0	0
Sotolongo, F.	1	0	1
M. González, C.	1	1	3
Knight, G.	0	1	3
R. Feo, G.	1	0	0
Díaz, F.	1	0	0
Totales	7	2	7

SEGUNDO JUEGO

H. Y. C.

	Fig.	Fog.	Fc.
San Pedro, F.	2	4	3
Salazar, F.	3	1	0
C. Morales, C.	1	0	2
Sanguily, G.	2	1	1
Collazo, G.	1	0	3
Totales	9	6	9

Y. M. C. A

	Fig.	Fog.	Fc.
Dauval, F.	2	2	1
Betancourt, F.	0	0	2
R. Pérez, C.	0	0	1
Zudaire, G. F.	1	1	3
Azcárate, G.	2	0	1
Morales, G.	1	0	1
Martínez, C.	1	0	2
Totales	7	3	11

Referee: Gastón.

FRED FULTON RECIBIO $6.000 DE TONY FUENTE

LOS ANGELES, Cal., Febrero 2.

Después de ser puesto en libertad provisional bajo fianza acusado de violar las leyes de boxeo de California, el manager de Fred Fulton, Jack Ready, ha manifestado ante los tribunales que a la mañana siguiente de "noquear" a su manicheado, el peso completo mejicano Tommy Fuente entregó por mediación de su manager Fred Winsor la suma de 6,000 pesos a Fulton.

Mañana seguirá la vista del proceso.

TIGER FLOWERS DERROTA POR PUNTOS A TED MOORE

NEWARK, N. J., Febrero 2.

Tiger Flowers, negro de Atlanta, Ga., derrotó decisivamente por puntos a Ted Moore, peso medio inglés, en el bout a 12 rounds que celebraron hoy por la noche en los cuarteles de ésta, según la mayoría de los periodistas que se hallaban al lado del ring.

RESULTADO DE LAS CARRERAS DE AYER

PRIMERA CARRERA.—Premio $600.—Para ejemplares de 4 años y más.—Reclamable, 5 1|2 Furlones.

Caballos	Lbs.	Jockey	St.	Pla.	Sh.
Lummie K. (field)	99	Charles	$ 9.70	$ 5.60	$ 4.10
Quincy Ward	113	Connors		9.70	6.70
Sagamore (field)	113	Banks			4.10

Tiempo: 1.10 4|5. Ganador, potranca de 4 años, hija de Meridian-Owaga y propiedad de E. E. White.

También corrieron: Castilla, Acouchla II, Buzy Saw, Jack Pot, Springvale Tubby A., Shingle Shack, Blue Dale y Hence.

SEGUNDA CARRERA.—Premio $600.—Para ejemplares de 4 años y más.—Reclamable, 5 1|2 Furlones.

Caballos	Lbs.	Jockey	St.	Pla.	Sh.
Star Court	113	Hastings	$ 7.20	$ 4.70	$ 3.60
Dusk	109	Carroll		11.60	4.60
Captain Kinnarney (field)	109	Charles			3.60

Tiempo: 1.10 3|5. Ganador, jaca de 3 años, hijo de Star Shoot-Court Maid y propiedad de Georgia Stable.

También corrieron: Conceal, Josehine C. Beg Pardon, Bettie Mae, Knot Grass y Old Sinner.

TERCERA CARRERA.—Premio $600.00.—Para ejemplares de tres años.—Reclamable, Seis Furlones.

Caballos	Lbs.	Jockey	St.	Pla.	Sh.
Lard Vargrave	113	Taulelle	$ 4.70	$ 3.50	$ 2.60
Scrath	109	Richards		4.50	2.90
Coquina	100	Charles			4.00

Tiempo: 1.16 1|5. Ganador, potro de 3 años hijo de Polymellan-Berrils Image y propiedad de H. C. Carlson.

También corrieron: Hendrick, Ethel F., Starmatia Y Wanderlust.

CUARTA CARRERA.—Premio $700.00—Para ejemplares de 4 años y más.—Reclamable, Seis Furlones.

Caballos	Lbs.	Jockey	St.	Pla.	Sh.
Jeroboam	111	Banks	$ 3.80	$ 2.90	
Ann M.	99	Allen		4.80	
Carlos Enrique	101	Holecko			

Tiempo: 1.15 4|5. Ganador, jaca de 4 años, hijo de Hessian-Disparity, propiedad de J. Silverio.

También corrieron: Cuba Encanto y The Almoner.

QUINTA CARRERA.—Premio $800.00—Para ejemplares de 3 años y más.—Reclamable, 5 1|2 Furlones.

Caballos	Lbs.	Jockey	St.	Pla.	Sh.
Peter Brown	105	Pickens	$ 4.10	$ 3.00	
Jowell V. D.	103	Burns		5.20	
Ege	97	Yerrat			

Tiempo: 1.09. Ganador, jaca de 5 años, hijo de Star McGee-Bessie Keugh propiedad de J. E. Brown.

También corrieron: Goral Reef y Danger Cross.

SEXTA CARRERA.—Premio $700.00.—Para ejemplares de 3 años y más. Reclamable, 1 Milla y 70 Yardas.

Caballos	Lbs.	Jockey	St.	Pla.	Sh.
Gex (field)	110	Kehrt	$23.60	$18.20	$ 5.60
Ferrum (field)	115	Roach		18.20	5.60
Royal Crown	110	Power			5.10

Tiempo: 1.51 3|5. Ganador, jaca de 13 años, hijo de Bachelars Button-Genny y propiedad de E. P. Baxter.

También corrieron: High Gear, Vain Ellie, Cardom, Evelyn White, Gold Crump, Huen Sam Grenat, y Nuyaka.

YOUNG STRIBLING COMO HEAVY, DERROTA A JOE BURKE POR K. O.

COLUMBUS, Ga., Febrero 2.

Young Stribling hizo aquí esta noche su debut como peso completo noqueando a Joe Burke, de Detroit, en el tercer round de un bout a 10. El golpe final sobrevino a los dos minutos de pelea en el tercero, momento en que Stribling disparó un hook de derecha a la quijada de Burke. Poco antes del knock out, el joven georgiano acababa de derribar a su contrincante por el conteo de cinco mediante un hook de izquierda a la quijada.

Stribling pesaba 177 1|2 y Burke 188.

MATCH DE GOLF ENTRE PODEROSOS MULTIMILLONARIOS Y FILANTROPOS

ORMOND BEACH, Fla., Febrero 2

John D. Rockefeller, aparejado con Agnew T. Dice, presidente del Ferrocarril de Filadelfia y Reading, discutirán mañana en los links de golf del hotel Olmond de ésta un match contra Edward E. Loomis, presidente del Lehigh Valley Railroad, y George F. Baker, acaudalado financiero y filántropo neoyorquino.

El Jueves se reanuda el Campeonato Inter-Novicios de Basket Ball

El Stadium Universitario, gallantemente cedido por la Comisión Atlética, será usado por el club Atlético del Angel, para terminar en él su Campeonato. Así nos dice el señor Rouco, Secretario de la Liga —Un gran doble juego servirá para la re-inauguración—Otras notas más

Ayer recibimos una atenta comunicación del Secretario de la Liga Internovicios de Basket Ball. En esta comunicación nos dice el señor Enrique Rouco, que el campeonato inter-novicios organizado por el Club Atlético del Angel, seguirá su curso en el estadium de la Universidad Nacional el próximo jueves por la noche a las nueve.

"Con esto—nos dice—queda disipado el rumor circulante de que el campeonato inter-novicios no llegaría a su terminación. Desde que el Cuba Tennis Club retiró su oferta sobre sus terrenos de la calle de Cocos, el club Atlético del Angel no dejó un momento libre hasta conseguir un buen floor; muchos de los que fueron propuestos no llenaban los requisitos y por eso no fueron aceptados pero ahora que la comisión Atlética Universitaria representada por su Presidente y Secretario, Sres. Inclán e Iglesias ofrecen sus terrenos, el Atlético del Angel se complace en aceptarlos decidiendo continuar en ellos el próximo jueves, día 5, su interrumpido campeonato de Basket.

Retirado el Cuba Tennis Club del Campeonato, cinco son ahora los contendientes a la Copa "Dr. Luis de Solo" y son los clubs Dependientes, Atlético del Angel, Social Tennis, Maristas y Exploradores.

Como causa de esa retirada del Cuba Tennis, el schedule ha sido modificado un tanto y para el día cinco están señalados para jugar los clubs Atlético del Angel contra los Boys Scouts en el primer juego y Social Tennis Club contra el Dependientes en el segundo.

Mucho nos alegramos que la Liga del campeonato inter-novicios haya encontrado ya, nuevos terrenos donde terminar su interrumpido campeonato, pues realmente ya eran muchos los que comenzaban a dudar de que este campeonato que tan brillantemente se estaba celebrando llegara a su terminación.

Además del Atlético del Angel, felicitamos a la comisión Universitaria, pues su rasgo prueba de una manera evidente que su único fin es el de auxiliar aquellos clubs desvlidos que tienen, como todos sus "críticos momentos".

Ya lo saben los fans del basket, a más del campeonato Senior de la Unión que se celebra los lunes, miércoles y viernes, la Liga internovicios ofrecerá también juegos, celebrándose estos los martes, jueves y sábados.

¡Basket Ball entre estrellas y basket ball entre novitos! Hé aquí dos departamentos del sport, dedicados especialmente a aquelos que gusten cambiar de tintas y colores".

MAS SPORTS EN LA PAGINA 18

105

CREMA DE AFEITAR

IMITACION ES LA ADULACION MAS CUMPLIDA USE LA ORIGINAL

MENNEN

TIM O'DOWD VIENE DE LA FLORIDA A BATIRSE CON ANTONIO VALDES, EL CHIQUITO DE HARRIS BROTHERS

Aramís del Pino, el popular "Mosquetero", reaparecerá en el ring con un boxer que le importan Parga y Caicoya

ESTE BUEN PROGRAMA TENDRA LUGAR EL SABADO EN LA ARENA COLON

Los promotores de las peleas que se efectuarán el sábado por la noche en la Arena Colón, han dado a conocer ya quiénes serán los participantes del gran programa, y puede asegurarse en verdad que el lucimiento de éste es grande.

Para el star bout, llegará mañana a esta ciudad el conocido boxeador sureño Tim O'Dowd, que contenderá con Antonio Valdés, dando, como todas las peleas que estos dos muchachos han celebrado, un gran combate que enardecerá los ánimos de todos los que tengan la dicha de presenciarlo.

Tim O'Dowd, que tiene en su hermoso record una victoria sobre el conocido Johnny Leonard, viene dispuesto a hacer valer su superioridad sobre la maravilla de nuestro patio. Antonio Valdés, por su parte, bien entrenado y dispuesto a hacer morder el polvo de la derrota al simpático boxer de la Carolina del Sur, piensa subir al ring por breves instantes, pues ha mejorado mucho en sus últimos combates y dice tener la seguridad de hacer dormir al magnífico boxer americano.

Con Tim O'Dowd, llegará también a la Habana, un popular boxer italo-americano, que peleará contra el Mosquetero Cubano en el semi-final del gran programa confeccionado. Tony Carsey, que así se llama el boxer importado para enfrentarse con el valiente light weight cubano, hará resaltar el programa tan hábilmente combinado de manera notable.

Aramís, por su parte, se halla en excelentes condiciones y espera usar su mano derecha con la desenvoltura y decisión de antaño cuando cada vez que la impulsaba hacia adelante hacía peligrar la quijada de sus contrarios. El inteligente boxer ex-amateur, desde que se puso al cuidado de los especialistas americanos para la curación de su mano derecha, se encuentra en magníficas condiciones, pudiendo asegurarse, que vencerá por la vía del knock out a su antagonista si éste descuida la guardia que lo ha hecho famoso.

En el primer preliminar lucharán dos boxers harto conocidos del público habanero que ha sabido premiar siempre como corresponde sus esfuerzos. Lema, el compatriota de Casalá, se batirá en un match interesantísimo a ocho rounds con el corajudo galleguito Fernández, que tiene acreditado su cartel entre los fanáticos, como peleador agresivo.

En el segundo preliminar que resulta una atracción más, debutará como profesional un boxer que en el campo amateur ha conquistado aplausos y laureles merecidos. Este nuevo profesional es Urbano Solera que hace su debut presentándose contra Kid Salgado, que en todos sus combates pone la pimienta que lo ha hecho acreedor a las simpatías de que goza por parte de los fans, que agradecen el valor como una cualidad primordial.

SELECCIONES DE SALVATOR

PRIMERA CARRERA.—(Reclamable).

SEIS FURLONES.—PARA EJEMPLARES DE 3 AÑOS Y MAS.—PREMIO $600

GREAT WATERS ESTA LISTO

Caballos	Pesos	Observaciones
Great Waters	95	Es un ejemplar muy honrado.
Bucko	100	Lento, pero termina con vigor
Brush Boy	113	Puede dar mucho que hacer.
Lew Pope	113	No quedará lejos al final.
Queens Own	113	Duda que pueda con estos.

También correrán: Primus, 113; Dantzig, 113; Astrolita, 113; Cleopatra Boy, 213; Serbian 113 y Hello Pardner, 113.

SEGUNDA CARRERA.—(Reclamable)

SEIS FURLONES.—PARA EJEMPLARES DE 3 AÑOS Y MAS.—PREMIO $700

GOLDSTEIN ES EL MAS VELOZ

Caballos	Pesos	Observaciones
Boldstein	113	El resiste debe ganar fácil.
Katherine Rankin	108	El contrario lógico aquí.
Jacobean	113	Debe entrar en el dinero.
Hindostan	113	Es una jalba confirmada.
Mayrose	108	Veterana de las dos guerras.

También correrán: Laura Cochran, 108; Queen Esther, 108; Fox Glove, 108; Seven Seas, 113 y Blushing Maid, 95.

TERCERA CARRERA.(Reclamable).

5 1|2 FURLONES.—PARA EJEMPLARES DE 3 AÑOS Y MAS.—PREMIO $600

BEAOLANI EN UNA DIFICIL CARRERA

Caballos	Pesos	Observaciones
Beaolani	106	Mejor lo prepara bien.
Private Peat	106	En fango corrió mal.
Countess Claridge	101	Es veloz, pero se cansa.
Bobs Hope	99	El poco peso le da chance.

También correrán: Gonwithin, 112; Somerby, 106; Pat Hampan, 106; Crimp Ear, 89.

CUARTA CARRERA.—(Reclamable).

5 1|2 FURLONES.—PARA EJEMPLARES DE 3 AÑOS Y MAS.—PREMIO $600

LAFE M., SOPORTA EL PESO

Caballos	Pesos	Observaciones
Lafe M.	113	Descontesse su anterior.
Attoo	108	Es muy inconsistente.
Lord Vargrave	109	Si corre, puede robar.
Follow Me	106	Ha descansado varios días.

También correrán: Little Smile, 106; Phelan, 101; Kidnap, 99 y Parthenia 103.

QUINTA CARRERA.—(Reclamable).

SEIS FURLONES.—PARA EJEMPLARES DE 3 AÑOS Y MAS.—PREMIO $700

SECLUSION EN SU DISTANCIA

Caballos	Pesos	Observaciones
Seclusion	97	Puede derrotar a estos.
Clinging Vine	109	Está en magnífica forma.
Liege	107	Debe hacer buena carrera.
Gusse P.	97	Primera salida. Tiene chance.

También correrán: Fitzue 107; Marble, 106; Sister Sue, 101 y Chile, 208.

SEXTA CARRERA.—(Reclamable).

1 MILLA Y 50 Ys.—PARA EJEMPLARES DE 3 AÑOS Y MAS.—PREMIO $700

ILENA DEBIO GANAR SU ULTIMA

Caballos	Pesos	Observaciones
Ilena	106	Con Starkey pudiera sorprender.
Delhimar	111	Si el jockey lo sabe guiar.
Dowry	108	Notará la ausencia de Neel.
Illustrator	111	Es un fuerte finalista.

También correrán: Pepperette, 89; Wise Cracker, 106 y Bill Head, 101

THE Thompson SHOE

El calzado THOMPSON no se fabrica con la mira de hacerlo lo más barato posible sino lo mejor. A esto se debe la predilección que por él tiene aquel que busca la mejor inversión de su dinero.

HORMA BRITTON

THOMPSON SIGNIFICA CALIDAD

De acuerdo con la . . .

(Viene de la primera página)

El Alcalde ha dispuesto que los pases para los paseos de carnaval se cobren a razón de cincuenta pesos.

Sólo tendrán derecho a utilizar pases gratis, las personas a que se refiere el Reglamento de Tráfico.

El señor Cuesta ha remitido un mensaje al Ayuntamiento, recomendándole que para el próximo presupuesto se suprima el cobro de alquiler de las sillas en los parques y paseos públicos, con excepción en las horas que duren los paseos de carnaval.

LA NUEVA LEGISLATURA MUNICIPAL

Ayer, primer lunes del mes de febrero, debió celebrar sesión la Cámara Municipal, para abrir su nuevo período legislativo; pero como sólo asistieron ocho señores concejales al salón de sesiones, no hubo quorum.

La legislatura ha quedado abierta, no obstante, por ministerio de la Ley.

El Ayuntamiento ha de ser convocado dentro de pocos días a sesión extraordinaria, para acordar en ella el número de sesiones del nuevo período, y para aprobar el acta de la última sesión del anterior.

ANTECEDENTES QUE SE SOLICITAN

La Audiencia de la Habana solicita de la Alcaldía se le remitan los antecedentes necesarios para resolver el recurso presentado por el señor Juan Fraga, a nombre de sus hijos Florinda, José y Juan, contra el decreto del Alcalde de fecha primero de julio de 1924, por el cua se puso en vigor el presupuesto ordinario del ejercicio económico de 1923 a 1924, con las modificaciones introducidas por el decreto del Presidente de la República de 19 de septiembre de 1921.

En esas modificaciones está comprendidas la invadidez de las becas de estudio en el extranjero, motivo fundamental del recurso referido.

CUESTIONES CONSULARES

La Secretaría de Gobernación da cuenta a la Alcaldía que por la Secretaría de Estado se ha autorizado al señor Marmaduke Henry Cogan Kelham, para que pueda actuar interinamente como Vice Cónsul británico en la Habana.

También se informa a la Alcaldía que se ha concedido exequatur de estilo al señor Thomas Joseph Morris, Encargado de Negocios británicos en la Habana, para que pueda ejercer funciones de Cónsul General de Su Majestad Británica en Cuba.

NOMBRAMIENTO

Por el Alcalde ha sido nombrado el doctor Gustavo Sauza, médico municipal de visita domiciliaria, en el cargo vacante por fallecimiento del doctor Antonio Ruiz.

NO EJERCE COMO MEDICO

El doctor Daniel Gispert se ha dirigido al Alcalde, pidiéndole deje sin efecto su solicitud para ejercer como médico en esta ciudad, pues ha resuelto no prestar servicios como médico en la Habana.

LICENCIAS COMERCIALES

De la Alcaldía han solicitado licencia para esetablecerse en esta ciudad, los señores:

José Antonio Vizoso, para bodega en el Mercado Unico; Laureano Pradel, para comisionista con muestra en Araguren 88, altos; Carolina Menéndez Sierra de Ibarguro, para subarrendador en San Rafael, 246; Marderos Gadjian, para bodega en el Mercado Unico; Dolores Hernández, para bodega en el Mercado Unico; doctor Ciro Sosa, para farmacia en la calle 20, número 28, Vedado; Vicente Alvarez y Rodríguez, para carnicería en Máximo Gómez, 602.

EL DIRECTOR DE LA ORQUESTA SINFONICA DE NEW YORK

Acompañado del señor Arturo García Vega, Jefe de Espectáculos, estuvo ayer en la Alcaldía el Director de la Orquesta Sinfónica de New York, Mr. Walter Damrosch qué deseaba ofrecer sus respetos al Mayor de la Ciudad.

Como el señor Cuesta no estaba en la Alcaldía, Mr. Damrosch fué recibido por el señor Darío Prohías, Secretario de la Administración Municipal.

DEL NECROCOMIO MUNICIPAL

El doctor Antonio A. Barreras, Director del Necrocomio Municipal, ha remitido al Alcalde un informe, conteniendo un resumen de los trabajos efectuados por el servicio forense durante el próximo pasado mes de enero.

En total, son dos mil seiscientos los servicios prestados, siendo ochenta y seis las autopsias practicadas.

DE SANIDAD

INGENIERIA SANITARIA

Se han aprobado los planos siguientes:

Cintra entre Las Empresas e Infan de Germán García Navarro; Damas 43, de Aurora Rodríguez; Domínguez entre Mariano y Línea, de Valentín López; 13 entre H t I, Vedado, de Alfonso Gómez Mena; Rodríguez número 45, de López Pazcano; Mayor Gorgas númreo 7, de Ambrosio Moreno; Obrapía número 32, de Jaime Ventosa; San José de San Martín, de Zoila Gáticga; San Benigno I, Jesús del Monte, de Juan Basterrechea.

Se han rechazado:

Presidente Gómez parcela aparte de los S|1 y M|14, de Juan Basterechea, infringe artículo 54 P 3. Factoría número 39, de Leandro Melón, Infringe artículo 55 y 57. A. N. Lezcano número 5, de Carlos Garate, infringe artículo 55 P 1 ancho de patio es insuficiente.

Por la madrugada entró...

(Viene de la página quince)

Estados Unidos, el único médico de Nome, dijo que la anti-toxina tenía que ser sometida a una prueba antes de poder asegurar si conservaba su eficacia.

FANTASTICA JORNADA A TRAVES DE LAS NIEVES LLEVANDO LA SALVACION A NOME

NOME, ALASKA, Febrero 2.

Después de una de las más emocionantes expediciones que registra la historia de la helada Alaska, hoy llegó a ésta, conduciendo su trineo tirado por perros esquimales, el guía Kasson, trayendo las 300,000 unidades de suero anti-diftérico que salvarán la vida a tantos enfermos de Nome. Los tubos fueron expedicos por el Ferrocarril de Alaska desde Anchorage a Nenana y desde allí a ésta, por trineo.

Por medio de un sistema de relevo, los equipos de perros tardaron 127 1|2 horas en recorrer las 650 millas de que consta la ruta que corre a lo largo de las heladas aguas de los ríos Tanana y Yukon, cruzando después sobre los hielos del Paso de Norton. Tal tiempo constituye un record mundial, habiendo sido establecido el anterior en el Derby a 408 millas de Nome a Candle y regreso, al negociar la distancia en 78 horas, 44 minutos y 57 segundos, menos 24 horas y 7 minutos de descanso.

Leonard Seppalla, campeón guía y ex atleta finlandés, se hizo cargo de la trailla que conducía la preciosa carga desde Unalakik a Shakatolik, al E. del Paso de Norton. Después de recorrer 40 millas sobre las nieves para hallar dicho trineo, se volvió atrás y alcanzó un punto situado a 70 millas de Chitik, a veces llamado Golofnin, aldea enclavada en la costa N. del Paso de Norton, estrecho de Behring, donde entregó el suero anti-diftérico a Olsen, guía que le esperaba ya con sus perros. Olsen siguió hasta Bluff, a 60 millas de ésta, donde Gunar Kasson, provisto de un trineo equipado con 13 de los mejores perros esquimales de la Hammon Consolidated Gold Fields, aguardaba desde hacía dos días su llegada sin dormir un solo instante.

Mientras Kasson enjaezaba sus perros, el suero fué llevado a una cabaña y calentado. Lista la trailla, Kasson restalló su látigo y partió como una flecha.

A los pocos momentos de salir de Bluff, el guía se vió envuelto en una tormenta de nieve. Reinaba una temperatura de 28 grados bajo 0, y un fuerte viento le azotaba la nieve en los ojos. Los guías aseguran que a tan baja temperatura un viento de relativa intensidad puede atravesar cualquier clase de abrigo que se use.

Kasson salió de Bluff a las 10 de la noche de ayer y llegó en las primeras horas del día de hoy. A consecuencia del mal estado de las líneas telefónicas, Kasson no supo que se habían hecho preparativos para traer el suero anti-diftérico a ésta, mediante cortos relevos desde Solomon, pocas millas al E. de Nome. Debido a las tinieblas y a la fuerte tormenta de nieve, Kasson pasó sin ser visto por Solomon y Safety, donde era esperado por Fred Rohn, con la misión de cubrir la etapa final. Con valiente determinación Kasson se abrió paso a través de las nieves, cubriendo las últimas 50 millas de su viaje en 7 horas y media. Cuatro de sus perros llegaron medio muertos de frío.

El guía Kasson, que tuvo que luchar en medio de una furiosa tormenta de nieve, concede los honores de su aventura a Balto, primer perro de su trailla, diciendo que la empresa hubiese sido un fracaso, de no ir amarrado el fiel Balto a la cabeza de los demás perros que arrasrtban su trineo.

LLEGAN A NICARAGUA EL MINISTRO NORTEAMERICANO Y UN CONSEJERO BANCARIO

MANAGUA, Nicaragua, Febrero 2.

Hoy ha llegado a esta el Ministro Norteamtricano de Nicaragua, Mr. John E. Ramer, acompañado de Mr. Ralph Elliott, de New York, nombrado por Nicaragua como consejero en la modificación de las leyes bancarias e implantación de un sistema de intervención fiscal en la administración del Estado.

LA GRAN BRETAÑA Y DINAMARCA CELEBRAN UN TRATADO ACERCA DEL PAGO DE IMPUESTO

GINEBRA, febrero 2.

Lo que los funcionarios de la Liga de las Naciones consideran como un importante acontecimiento en relación con el problema del doble impuesto se ha revelado por Dinamarca, registrando en la Liga un tratado, firmado por Dinamarca y la Gran Bretaña, concediendo la excepción del pago del impuesto sobre la renta, en ciertos casos, sobre las compañías de navegación.

Una Comisión especial de la Liga está estudiando las cuestiones del doble impuesto, a fin de encontrar una fórmula para remediar el caso de que firma o corporación establecida en dos países tenga que pagar los impuestos en cada uno de ellos, y el tratado anglo-danés ha creado interés, pues establece un precedente para la solución del problema en un campo definido de la industria.

LUIS BOGRAN ES NOMBRADO MINISTRO DE HONDURAS EN WASHINGTON

TEGUCIGALPA, Honduras Feb. 2.

El señor Luis Bogran, hijo de un ex-presidente de Honduras y preeminente personalidad en el mundo político de la república, ha sido nombrado embajador hondureño en Washington. El señor Bogran pertenece a una de las distinguidas familias y acaudaladas de Centroamérica. Es ingeniero civil, graduado de la Universidad de Indiana y ha pasado largas temporadas en Washington. Tiene 38 años de edad.

LA ENSEÑANZA VOCACIONAL EN LOS ESTADOS UNIDOS

El primer artículo de la serie sobre educación que el Boletín de la Unión Panamericana de Washington, D. C., publicó en su número correspondiente a enero de 1925 se debe a la pluma de la señorita Heloise Brainard, Jefe de la Sección de Educación de la Unión Panamericana. En ese trabajo la autora, que es persona muy entendida en materias de educación, trata de la Enseñanza Vocacional en los Estados Unidos.

"...Dada la trascendencia que el tema tiene para todos los países de la América Latina, publicamos a continuación algunos párrafos de tan importante trabajo educativo:

Las pirmeras escuelas realmente vocacionales que existieron en los Estados Unidos fueron los institutos mecánicos y las escuelas de artes y oficios. Para satisfacer la demanda de instrucción adicional para los trabajadores empleados, surgieron los institutos mecánicos, a los cuales acudían por las noches tanto los aprendices como los maestros, para consultar obras de texto, oír conferencias, estudiar los trabajos puestos en exhibición y recibir instrucción técnica. En las escuelas de artes y oficios, por el contrario, la instrucción se daba durante el día, repartiéndose el tiempo entre el estudio de los textos y los trabajos de taller. La enseñanza industrial para mujeres es de origen más reciente, empezando con el establecimiento de la Escuela de Artes y Oficios para mujeres es de origen más reciente, empezando con el establecimiento de la escuela de Artes y Oficios para Mujeres de Manhattan, en la Ciudad de Nueva York, en 1902.

Con el enorme desarrollo industrial que siguió al empleo de las máquinas de fuerza motriz, vino la decadencia del sistema del aprendizaje. La producción en grande escala, la máquina especializadora, y la extrema división del trabajo, junto con la reñida competencia que inhabilitó y maldispuso al patrono para instruir a sus obreros en beneficio de sus rivales, desterraron el viejo sistema do aprendizaje, en donde cada operario instruía a un auxiliar; y, en lugar de la antigua relación personal entre el maestro y su aprendiz se estableció el nexo impersonal entre la corporación y sus empleados. El incremento de las empresas comerciales y la consiguiente evolución rápida de los nuevos métodos en el campo de los negocios, hizo también imposible la aplicación del sistema de aprendizaje en las oficinas y en los bancos. En la agricultura la demanda de métodos científicos y de implementos agrícolas mecánicos creó la necesidad de un género de enseñanza distinto al que antes se transmitía de generación a generación en la misma propiedad. Se calculaba que de cada 100 personas ocupadas en la labranza de las tierras, en la fabricación de artículos, en los oficios mecánicos y otras industrias, no más de una había recibido, o estaba en situación de recibir, instrucción técnica en su respectivo trabajo. El número de ocupaciones especializadas aumentó considerablemente, llegando a centenares, aumentando así con cada nueva especialización la complejidad del problema.

El Gobierno Federal ofrece a cada uno de los Estados (por legislación aprobada en el Congreso LXVIII se hizo extensiva la antedicha ley a Hawai) una cantidad anual de dinero en proporción a su población, para el pago de sueldos a los maestros de agricultura, de oficios mecánicos, de industria y de ciencias domésticas, y para la preparación de maestros de enseñanza en estas materias, a condición de que, por cada dólar de esta suma que se utilice, los Estados apropiarán igual cantidad para dedicarla a idénticos fines. La enseñanza comercial no recibe ayuda económica bajo dicho plan, porque se considera que la instrucción en este ramo no apremia tanto como en los otros; pero aún así, recibe auxilios en otra forma.

El Gobierno Federal no pretende dirigir la enseñanza vocacional en los Estados, sino que puede decirse que "compra" con sus fondos una participación en el sistema. Los Estados formulan sus propios planes para esta enseñanza, los cuales deben ceñirse a una norma mínima de eficiencia, y los someten al Gobierno Federal. Estos planes constituyen la base del pacto entre los Estados y el Gobierno Federal, limitándose las funciones de este último a aconsejar y ayudar en la dirección que los propios Estados señalen.

Se crea, como instrumeno del Gobierno, una Junta Federal de Enseñanza Vocacional, que consiste de siete miembros—funcionarios públicos y ciudadanos particulares—que representan los intereses del comercio, de la agricultura, del trabajo y de la instrucción pública. Dicha junta se entiende directa y exclusivamente, por medio de agentes especiales, con las juntas de los Estados analogamente constituidas.

Los principios cardinales que sirven de guía a la Junta Federal son:

1.—La enseñanza vocacional debe estar sujeta a la inspección y el dominio del Estado; a los Estados de la Unión corresponde su administración; pero ella es también asunto de preocupación nacional, y, por tanto, se requiere la ayuda del Gobierno central para distribuir la responsabilidad consiguiente equitativamente entre los Estados.

2.—El plan de enseñanza vocacional debe idearse con la mira de preparar a los educandos para empleos útiles, y debe la instrucción hacerse asequible a los siguientes grupos: (1) Niños y niñas de más de 14 años de edad que, habiendo escogido un oficio, deseen entrar en él con la preparación necesaria, es decir, como artesanos ya adiestrados para la labor; (2) jovenes que, estando ya empleados, deseen adquirir mayor eficiencia en su trabajo; y (3) obreros ya establecidos en sus respectivos oficios u ocupaciones, que deseen con la ayuda de más amplios conocimientos, ascender a los puestos de responsabilidad. Es atribución de la escuela pública suministrar la instrucción vocacional que no se provee o no puede proveerse con independencia de la escuela, en forma adecuada y conveniente, en el taller, en la oficina, en el campo o en el hogar. Tal preparación, sin embargo, no debe ser un proceso de límites estrechos, con miras sólo a la habilitación para un empleo, sino que debe también expandirse hasta incluir la preparación para la vida cívica en la nación...

La enseñanza industrial para niñas y mujeres, de las cuales una por cada cinco trabajan en empleos remunerativos en los Estados Unidos, ha progresado también satisfactoriamente. Las escuelas públicas de artes y oficios se limitan en su mayoría a dar instruccion en as ocupaciones tradicionales, relacionadas con los alimentos y los vestidos; pero, gracias a la iniciativa particular, abundan las clases establecidas para dar instrucción en los trabajos peculiares de viarias industrias, como las de ropas, tejidos e imprenta. Las mujeres trabajan generalmente en ocupaciones industriales que no requieren destreza especial y para las que puede preparárseles mejor en la propia fábrica o taller, existiendo ya clases de este género en muchos establecimientos fabriles..."

Vida Católica Mundial

BOLIVIA

Consagración oficial al Sagrado Corazón de Jesús

Ese es el hermoso proyecto del Episcopado, Clero y fieles de la nación boliviana para las próximas fiestas nacionales de la Independencia, según leemos en la Exhortación Pastoral del Excmo. Sr. Francisco Pierini. La religión que tuvo su parte en la formación de la república, justo es que la tenga y muy señalada en la celebración de las fiestas centenarias, para transmitir los votos de todos los bolivianos hasta el trono del que es Arbitro de los destinos de las naciones, y de transmitírselos precisamente por el conducto del Corazón de aquel que fué, es y será la única esperanza del universo.

"Al efecto, dice el Prelado Metropolitano, se hace preciso levantar una estatua al Deífico Corazón, y levantándosela por las manos de todos aquellos que, saludando a Jesús Rey de los siglos y Salvador de los pueblos, de El, de su mágica influencia en los destinos de la humanidad, de la infiltración de sus doctrinas en los organismos sociales se prometen bendiciones para el país, que llega al centésimo año de su vida institucional, pletórico, sí, de aspiraciones, pero falto todavía de aquella unidad de mirajes, de aquella cohesión de los corazones, que, sumando fuerzas dispersas, las hacen converger a un solo y determinado fin, que debe ser el progreso nacional, en sus formas material y moral.

"En otros términos: la estatua debe levantarse por todos los habitantes de la nación, puesto que en Bolivia, salvo pocas apreciables excepciones, todos somos creyentes, todos patriotas todos inspirados en el ideal de una patria grande, dentro del orden cristiano..."

La hermosa estatua que ha de satisfacer el católico anhelo del pueblo boliviano se construye en una fundición de Bruselas con bronce patinado. Tendrá una altura de cuatro metros y una aureola, de medio metro de radio y metal dorado, que está provista de 32 potentes lámparas eléctricas. El pedestal, de piedra de comanche, mide 13 metros de altura. El Alto de la Paz.

NUEVO MINISTRO DE LA GOBERNACION Y DE JUSTICIA EN EL BRASIL

RIO DE JANEIRO, febrero 2.

El presidente Bernardes cubrió una vacante existente en su Gabinete, nombrando al señor Alfonso Penna, hijo de un ex-presidente de la república brasileña, como Ministro de la Gobernación y de Gracia y Justicia.

MOVIMIENTO MARITIMO

NUEVA YORK, febrero 2.

Llegaron: el Monterrey, de la Habana; el Ulúa, de la Habana; el Sagaland, de Puerto Padre; el Canadova, de Guantánamo.

BALTIMORE, febrero 2,

Salió el Feltore, para Felton.

PHILADELPHIA, febrero 2.

Salió el Onego, para la Habana.

NEW ORLEANS, febrero 2.

Salió el Vindeggen, para Antilla.

FALLECE LA VIUDA DEL QUE FUE VICEPRESIDENTE CON ABRAHAM LINCOLN

BANGOR, Me. Febrero 1.

Hoy ha fallecido en su residencia de esta. a los 89 años de edad, la señora Ellen Hamlin, viuda de Hannibal Hamlin que fué vicepresidente de la República con Abraham Lincoln, senador federal y embajador de los Estados Unidos en España.

MAS SPORTS

ATLETICO DE SALUD Y PILAR SOCIAL EN REÑIDO JUEGO

FENOMENAL DUELO DE PITCHERS ENTRE FRANCISCO GONZALEZ Y LUIS RODRIGUEZ

El pasado domingo primero, tuvo efecto en los grounds de Buenavista un fenomenal juego entre los teams Atlético de Salud y Pilar Social, saliendo triunfantes los boys del Pilar en un juego de 10 innings.

Pocas veces se ha visto en Buenavista un juego como este; ambos teams jugaron horrores al campo. El juego fué un duelo de pitchers netre Francisco González, del Pilar, y Luis Rodríguez, el popular **Rogan**; ambos muchachos demostraron tener condiciones para convertirse pronto en estrellas. Los más distinguidos fueron, por el Pilar, Enrique Arredondo, caballeroso joven que catcheó a las mil maravillas; Menocal, que jugó horrores en primera; Miguel Montes, que tanto al bat como en el fielding, estuvo admirable; De la Puente, Octavio Lazaga, que jugó muy bien la tercera. Del Atlético, en primer lugar, los jóvenes outfielders Augusto Candian y Exequiel Domínguez, que hicieron fenomenales cogidas, ganándose los aplausos de la concurrencia; Paulino Martínez, que también recibió ovaciones por su brillant emanera de jugar la primera; Angelito Espinosa, que jugó el short sin la sombra de un error; el zurdito Alvarez, que debido a un asunto familiar tuvo que dejar el juego en el quinto inning, después de haber hecho una gran cogida sobre una línea de F. Matas, y los hermanos Piloto, que al bat estuvieron colosales. Un párrafo aparte para los nuevos players del Atlético, René Chemendía y Naya, que jugaron muy bien.

El próximo domingo, en los mismos grounds, comenzará una serie de 5 juegos entre los mismos teams.

Véase a continuación el score de tan interesante juego:

PILAR SOCIAL

	V.	C.	H.	O.	A.	E.
O. Lazaga, 3b y ss.	4	1	2	1	3	1
De la Puente, 2b.	3	0	0	0	0	0
E. Arredondo, c.	5	1	2	9	3	0
F. Matas, ss.	4	0	0	5	5	0
M. Montes, cf.	4	1	1	2	0	0
R. López, lf y 3b.	5	0	1	2	0	1
F. González, p.	5	2	2	0	4	0
R. Menocal, 1b.	2	0	0	10	0	0
C. Arredondo, rf y 2b	1	1	0	1	0	1
H. Torres, rf.	2	0	1	0	0	0
E. Cuesta, lf.	0	1	0	0	0	0
Totales	35	6	9	36	15	3

A. DE SALUD

	V.	C.	H.	O.	A.	E.
A. Espinosa, ss.	4	1	1	2	3	0
P. Martínez, 1b.	4	1	2	6	0	0
J. Alvarez, 2b.	2	0	0	2	2	0
J. Piloto, c.	3	0	0	5	0	0
F. Naya, 3b.	4	0	1	3	4	1
A. Piloto, rf.	4	1	3	0	2	2
E. Domínguez, cf.	3	0	1	4	0	0
A. Candian, lf.	4	1	1	1	1	0
L. Rodríguez, p.	4	1	1	1	1	0
R. Cremendía, 2b.	2	0	0	1	1	0
Totales	34	5	10	29	15	3

ANOTACION POR ENTRADAS

A. de Salud	000	210	020	0—5
Pilar Social	200	010	101	1—6

SUMARIO

Thrre bases hits: F. González. Two base hits: A. Piloto; M. Montes. Sacrifice hits: R. Menocal 2; A. Piloto. Stolen bases: Montes y C. Arredondo, Martínez, Piloto y Naya. Struck outs: por González 7; por Rodríguez 5. Bases on balls: por González 3; por Rodríguez 2. Double plays: Mata a Arredondo a Menocal; Naya a Espinosa a Martínez. Umpires: M. Grtrudis y R. Ayala. Tiempo: 2 horas 25 minutos.

NUEVA VICTORIA DEL "TEJAR SAN JOSE"

LOS MUCHACHOS QUE DIRIGE HILARIO BAUZA, HAN DERROTADO A LA TERRIBLE NOVENA "ESTRELLA AZUL"; CON ANOTACION DE 7 x 0

El domingo último en los terrenos de Panadera Park, jugaron un gran desafío de base-ball, los teams "Tejar San José" y "Estrella Azul", resultando victorioso el primero.

Pedro Luis, el gran lanzador del club triunfador, se cubrió de gloria dándole las nueve argollas a los Gigantes del "Estrella Azul".

Rogamos al señor Presidente de la Liga General conceda permiso para que puedan jugar dos clubs de manigda en Almendares Park, el día de Landis.

Con el propósito de que el juez vea como se cultiva el emperador de los sports en la espesura.

SERGIO.

PROGRAMA DE LAS CARRERAS DE MIAMI

PRIMERA CARRERA. PREMIO $1 000
Seis Furlones

Rock Salt, 116; Blazonry, 110; Rob, 113; xRed Arrow, 108; Sextant, 116; xThessaly, 100; Article X, 110; Frank F., 110.

SEGUNDA CARRERA. PREMIO $1 000
Seis Furlones

a-Maud Harvey, 108; xChief Sponsor, 111; xNight Priestess, 100; Uouanna, 111 Felicitous, 110; xPiedmont, 111; aSweepstakes, 116; Blanche E, 111; Jaunebar 110.

a-J. B. McGinn entry.

TERCERA CARRERA. PREMIO $1,000
Seis Furlones

xAtomin, 101; xSalvage, 102; xGolden Age, 102; xDora Lutz, 98; Firmament, 109.

CUARTA CARRERA. PREMIO $1 000
1 Milla y 70 Yardas

Clock Stocking, 110; xWaukulla, 103; Shanghai, 102; Bowman, 105; Lagoon, 104; Servitor, 111; Ticacey, 111; War Mask, 109; xWirkfield 89; xEunice, K., 84.

QUINTA CARRERA. PREMIO $1,000
5 1|2 FURLONES

xSilver Slippers, 99; Confluente, 106; King of the Sea, 112; xWho Knows Me, 110; Myrtle Belle, 107; xMinus, 102.

SEXTA CARRERA. PREMIO $1 000
5 1|2 FURLONES

Sandy Hatch, 116; Polly Wale, 111; Ponjola, 112; Bucado, 116; xMaximaneh, 102; Barbara Palmer, 111.

SEPTIMA CARRERA. PREMIO $1,000
1 Milla y 60 Yardas

South Breeze, 109; xFlax 102; xCathleen Ni Houlihan, 84; Soggarth Aroon 109; Venus, 102; Watch Cham, 107.

x Montado por aprendices.

MENU SPORTIVO...

Por DAVE G. BRAGGS

NEW YORK, Enero 29.

Max Flack, veterano outfielder del San Luis Nacional, que había sido puesto en la lista negra por el comisionado Landis el año pasado, a causa de haberse negado a reportar al club Oakland, de la Liga del Pacífico, donde fué enviado por el San Luis, piensa pedir un indulto al austero Juez.

Esta decisión es el resultado de varias entrevistas que sostuvieron Flack y Rickey, el manager del San Luis, el cual espera enviar a Max con buen sueldo hacia un club de clase AA.

Casi todos los players del Detroit, han firmado sus contratos para la temporada venidera; por tanto, puede asegurarse que para el próximo mes de Marzo, Ty Cobb tendrá bajo su dirección cerca de 32 jugadores en Augusta.

El Col. Rupper demostró estar contentísimo con la contrata de Urban Shocker, el lanzador estrella del San Luis Americano, hace días, cuando en un almuerzo declaró que había contratado los servicios del mejor pitcher saliva del mundo (¿?)

Las prácticas primaverales de los clubs de las mayores tuvieron su comienzo el pasado 22 de Enero cuando en Hot Spring, Arkansas, hicieron su aparición Goose Goslin y Sam Rice, ambos pertenecientes a los Senadores.

Estos dos players practicarán por ahora golf y basket, hasta que dentro de dos semanas llegue el manager del club, Harris, para darles las instrucciones necesarias.

McGraw dijo hace días a los reporters que el Pittsburgh sería el contendiente lógico en esta temporada. Eso mismo nos dijo en la anterior y ya se vió que fué el Brooklyn el que dió 'la voz de alarma'.

A mi ver serán este año, Chicago y Dodgers, los indicados a hacerle la contra al team del pequeño Cabo.

George Murray, ex pitcher que fué de los Yankees, ha sido enviado por el Boston Americano al club Mobile, de la Liga del Sur.

Estos cambios continuos que ha tenido Murray en los últimos años, lo debe más que nada a la decadencia de su brazo, que es una víctima de la edad del lanzador.

Sparrow Robinson, célebre escritor de sport Parisién, que se halla en ésta, ha declarado que sólo viene a América a entregar las medallas de oro y plata con que el gobierno Francés obsequia a la trouppe de players que fueron a visitarlos el pasado mes de Octubre.

Hack Miller, outfielder del Chicago Cubs, ha firmado su contrato de 1925. Hack bateó la pasada temporada .335 y su manager Killefer espera que él sea una fuerte esperanza para la conquista del próximo championship.

Earl McNeely, outfielder de los Senadores y estrella y héroe que resultó en la pasada serie mundial ha devuelto su contrato al manager Harris.

Opina McNeely que su labor de 1924 es lo bastante buena para que se haga meritoria a un aumento de sueldo. Ignorse si Harris está dispuesto a complacerle.

Charles Hollocher, short stop estrella del Chicago de la Liga Nacional, ha declarado que esta temporada será su última en el base ball.

Hollocher es una víctima de la enfermedad y por dos veces ha estado por incluirse por mutis propio en la lista de los retirados voluntariamente.

RESULTADO DE LAS CARRERAS DE MIAMI

MIAMI, febrero 2.

PRIMERA CARRERA. PREMIO $1,000
6 Furlones. Tiempo: 1|14 1|5

Maximaneh, 102. (K. Noe). $11.70; $7.20; $2.20. The Count 109. (I. Parke). $6.60; $2.40. Toppanite, 124. (J. Callahan). $2.20.

También corrieron: Sand y Sombre.

SEGUNDA CARRERA. PREMIO $1,000
1 Milla y 60 Yardas. Tiempo: 1.50 1|5

Zack Terrell, 105. (K. Noe). $14.10; $7.60; $5.00. Water Girl, 105 (W. Kelley). $16.20; $8.40. Tulane, 110. (J. Stevens). $3.50.

También corrieron: Magician, Mediator Jr., Tulsa London Smoke, Fun Maker, May Girl y Bowman.

TERCERA CARRERA. PREMIO $1,000
3 1|2 Furlones. Tiempo: 42 2|5

Edith Bennett, 119. (G Mein). $3.90; $2.90; $2.60. a-Freda D., 129. (H. Stutts). $2.70; $2.20. b-Pay Girl, 119 (J. McTaggart). $2.60.

También corrieron Atalante, b-Spondulix Sweet Inver y a-Barstol.

a-Audley Farm entry; b-Carter entry.

CUARTA CARRERA. PREMIO $1,000
1 Milla y 60 Yardas. Tiempo: 1.49 2|5

a-Wrangler, 112. (Noe). $4.50; $2.60 $2.80. North Breeze, 109. (Woodstock) $7.90; $4.80. a-Purity, 109. (Sporri). $2.80.

También corrieron: Gray Gables y Ticker.

a-McGinn entry.

QUINTA CARRERA. PREMIO $1,500
The "Beacon Manor" Handicap
6 Furlones. Tiempo: 1.13

Volante, 116. (Ambrose) $8.80; $3.70 $2.70. Bridesmaid 106. (Parke) $3.60; $2.90. Slow and Easy, 120. (Williams) $3.20.

También corrieron: Sweet Ann, Dorothy Adams y Hobson.

SEXTA CARRERA. PREMIO $1,000
5 1|2 Furlones. Tiempo: 1.08 4|5

Frank Sumpter, 210. (Noe). $12.10; $4.50; $3.40. Miss Vaal, 103. (Stevens) $5.90; $4.70. Dusky Belle, 99. (Marriner) $4.30.

También corrieron: Wilton Flanna, Seth's Lemon, Miss Leggo Corto, Blak Ruler, Sam Reh, Galant Man y Gay Boy II.

Gay Boy II corrió dos millas antes de la carrera.

SEPTIMA CARRERA. PREMIO $1,000
1 Milla y 60 Yardas. Tiempo: 1.50

Devonite, 103. (Martin). $27.40; $11.20; $7.30. Remnant, 95. (Stevens) $5.80; $4.20. Wath Charm, 109. (Renzett). $8.20.

También corrieron: Doctor Jim, Rupee y Huonce.

El Atlético de Los Pinos se valió de sus medios para no perder con el Ensenada Stars

El domingo 25 del pasado se trasladaron los muchachos del Ensenada Stars hasta el vecino pueblo de los Pinos, para proceder a jugar con el club de dicha localidad, Atlético de los Pinos, esperando encontrar en ellos unos sportmen, ya que por ser la manigua no deja de haberlos en ella. Pero, burlando nuestras esperanzas, se comportaron muy mal, puesto que con el score empatado a 9 carreras en el noveno se continuó el juego hasta el 11º inning, en el cual el Ensenada Stars logró acumular 3 carreras merced a un cuarteto de oportunísimos hits combinados con varios errores de los pinareños. Una vez terminado el inning, a pesar de todas las demoras que ellos trataron de hacer, fué al bate el Atlético de los Pinos y con dos outs, un hombre en segundo y el bateador en dos strikes y ninguna bola se retiraron del terreno, alegando la falta de luz en virtud de la cual decían ellos que no podían ver la bola.

Pero el umpire contó el tercer strike y terminó el desafío en medio de una batalla campal, puesto que el Atlético de ninguna quería aceptar como perdido el desafío.

En el curso del desafío se distinguieron mucho Orchesga del Atlético y Reguera y Ventura del Ensenada en cuanto al batting, se refiere, mientras que en el fielding el caballeroso Fariñas estuvo sencillamente colosal.

Véase el score:

ENSENADA STARS

	V.	C.	H.	O.	A.	E.
M. Flores, 3b.	6	0	2	1	9	0
A. Reyes, ss.	5	2	0	0	1	2
C. Lugo, cf.	6	2	2	2	2	0
A. Valdés, 1b.	5	2	2	16	0	2
J. Reguera, c.	5	3	3	9	1	0
L. Ventura, lf.	5	3	4	1	0	0
S. de la Luz, 2b.	6	1	1	3	1	2
P de la Luz, rf.	5	0	1	0	0	0
B. Sandoval, p.	3	0	1	1	3	1
Totales	45	12	17	33	20	7

A. DE LOS PINOS

	V.	C.	H.	O.	A.	E.
R. Fernández, 2b.	2	2	0	2	3	0
C. Guzmán, lf.	5	2	2	1	0	1
G. Alvarez, ss.	5	1	1	2	3	1
J. Fernández, c.	5	1	3	7	3	1
G. Fariñas, 1b.	0	0	0	17	0	0
J. Castellanos, 3b.	4	1	1	1	3	1
A. del Pino, cf.	3	1	1	0	0	1
O. Orcheaga, cf.	2	0	2	1	0	0
O. Castellanos, rf.	5	1	0	1	0	0
M. Marrero, p.	3	0	0	0	2	1
M. Bragaña, p.	1	0	0	1	1	0
Totales	40	9	10	33	15	6

Anotación por entradas

Ensenada Stars	301	014	000	03—12
A. de los Pinos	320	002	011	00—9

Los boys del Punta Brava le sonaron el cuero al pitcher de la pez rubia, D. Vázquez

Kangarú tuvo que sacar la cara por él, y también fué rudamente castigado por los bastmen del club Miraflores.

El miércoles 28, día del natalicio de Martí, celebróse en los grounds de Punta Brava Park un interesante match de base ball entre las fuertes novenas Miraflores y el club local, o sea el Punta Brava, rey y coco, hasta el presente, de todos los teams que han visitado estos terrenos.

La reñida victoria que se anotaron nuestros muchachos en este juego, nos hace pensar que no habrá club que juegue en lo sucesivo con nosotros, pues debemos hacer constar que hoy en día el club Miraflores es uno de los clubs disciplinados y fuertes de la capital.

J. Domínguez, nuestro pitcher estrella, actuó muy bien en el box, dándole a su club una nueva victoria, la cual es la número SIETE, y empezamos ahora.

Por el Miraflores entró pitcheando el famoso zurdo Vázquez, al que los locales le descifraron las curvas y san se acabó; tuvo que sustituirlo el también célebre Kangarú, cuyo nombre no es éste, pero que nos vemos obligados a ocultar su verdadero nombre.

De los visitantes se distinguieron Valdés, Pedroso y Peré, y por los locales Barraqué, Piedra, Domínguez y J. L. Valdés, que se distinguió en el fielding.

Hacemos presente que este juego fué el suspendido el pasado domingo con motivo del fallecimiento del coronel Sanguily y el cual era a beneficio del club local.

Ahora véase el score del juego.

José A. López,
Corresponsal

MIRAFLORES

	V.	C.	H.	O.	A.	E.
Ortigosa, rf.	4	0	0	3	2	0
Valdés, cf.	4	1	1	4	2	0
Massip, 1b.	6	0	0	8	2	1
Peré, ss.	6	2	2	0	3	0
Crucet, 2b.	5	2	1	2	0	0
Ventura, 3b.	3	1	1	3	3	1
Pedroso, c.	3	0	1	3	1	0
Vázquez, p.	2	0	0	0	1	0
Mendoza, lf.	3	0	1	1	5	0
Kangarú, p.	2	0	1	0	1	0
Totales	33	6	8	24	20	2

PUNTA BRAVA

	V.	C.	H.	O.	A.	E.
C. Gómez, cf.	4	1	1	2	0	0
J. Peláez, 3b. c.	3	1	1	1	0	0
A. Barraqué, 2b.	5	1	3	2	2	0
R. Crespo, ss.	4	2	1	2	3	0
A. Valdés, lf.	3	2	1	3	3	0
L. Barroso, c. 3b.	4	0	1	3	3	1
J. Domínguez, p.	4	1	1	0	2	0
J. L. Valdés, rf.	4	0	1	4	3	0
F. Piedra, 1b.	3	2	2	10	1	0
Totales	34	10	12	27	17	1

Anotación por entradas

Miraflores	000	303	000—6
Punta Brava	000	360	01x—10

SUMARIO

Two base hits: C. Gómez; Crucet; Domínguez.
Sacrifice fly: Gómez; Peré; Domínguez.
Stolen bases: Valdés; Gómez; Crespo; Massip.
Struck out: Vázquez 1; Kangarú 1; Domínguez 3.
Dead ball: Domínguez a Valdés.
Umpires: Cárdenas (home) García (bases).
Scorer: J. A. López.

Golfistas de Tampa vencieron ayer a los de Miami por 3x2

TAMPA, Fla., febrero 1.

Efectuando un juego de team muy sostenido durante todo el día, Johnny Farrell y Bobby Cruickshank golfistas profesionales de Tampa, vencieron hoy en ésta a Bill Mehlhorn y Tommy Armoury, de Miami, por 3 y 2. en un match a 36 holes.

No habrá este Verano regatas de yates como se anunciaba

NEW Haven, febrero 1.

El Comité Nacional que tiene a su cargo las tradicionales regatas estivales de yates entre New London y las Bermudas, ha anunciado esta noche que este verano no se verificará el significado evento. El referido comité llegó a la conclusión de que tales regatas eran fatigosísimas y absorbían demasiado tiempo y demasiado trabajo para poder efectuarlas.

Las próximas regatas quizás tengan lugar en 1926.

·ARQVITECTVRA·Y·CONSTRVCCION·

Sección a cargo del arquitecto Sr. Enrique Gil y Castellanos

FACHADAS LATERALES

Dado el incremento que se nota en la Habana en la construcción de rasca-cielos, se hace necesario que se piense en legislar sobre ellos en bien del ornato público.

Por las dimensiones de nuestras calles resulta que en los edificios de más de tres pisos se ven siempre las fachadas laterales y con mucha dificultad la principal. Véase el caso del Hotel Sevilla Biltmore (el más bien construído de los mamarrachos arquitectónicos). Desde cualquier punto del Paseo de Martí se distinguen las paredes laterales lisas y sin un solo detalle ornamental y de un efecto desastroso. El proyectista extranjero sólo se ocupó de la fachada principal y aun ésta no puede tomarse por un modelo de composición.

Al proyectar estos edificios nos encontramos con la dificultad de que queriendo aprovechar el terreno hasta la medianera no podemos diseñar molduras salientes porque a su construcción se opondrían los propietarios colindantes. Sería necesario legislar en este sentido, para que el proyectista pudiera decorar convenientemente las fachadas laterales, siempre que la construcción de molduras no implique una servidumbre para el colindante que podrá destruirlas al llegar con su fábrica a la altura de dichas molduras. El Ayuntamiento deberá exigir planos de estas fachadas.

Actualmente, entre los Concejales habaneros contamos con un arquitecto, el señor López Rovirosa, inteligente y amante de su carrera y no dudamos que él sabra tomar en consideración estas ideas proponiendo ante la Cámara Municipal lo pertinente para llevarlas a la práctica. Seguramente se objetará que esto mismo sucede en los Estados Unidos, pero creemos que sólo debemos tomar de allí lo aprovechable y no lo criticable.

TECHOS DE VIGAS Y LOSAS

Habana, Enero 1925.

PROPIETARIO:

"No use tales techos, el argumento de la brevedad, lo destruye la poca duración correcta de la obra y el de la economía las razones que si tienen paciencia en seguir leyendo encontrará. Use techos de placas monolíticas calculadas e inspeccionadas por un arquitecto".

La necesidad de encontrar métodos rápidos y económicos en construcciones de carácter doméstico, entusiasmó a ciertos albañiles extranjeros que invadieron la isla, especialmente la Habana, a buscarlos y efectivamente hacia el año de 1906, patentan un sistema de techos, formado por losas de hormigón hidraulico, sostenidas entre vigas de acero. Alrededor de esta patente se hicieron modificaciones y hubo necesidad de pleitos entre los inventores por el privilegio correspondiente. En estos momentos el número de fabricantes de estas losas es crecido y las variaciones en los sistemas son de poco valor, sino tan sólo para dar lugar a nuevas patentes.

Como el número de fabricantes es crecido la competencia es notable, consiguiéndose hoy hasta $0.65 el metro cuadrado, con detrimento de la calidad del material empleado.

En este sistema de techos la parte estructural de acero "las vigas", requieren cálculo cuidadoso, teniendo en cuenta las cargas vivas y muertas que ha de soportar a fin de asegurarse no sólo de que la viga sea capaz de soportar las cargas, sino también que lo haga "sin flexar" cantidades perceptibles. En la práctica corriente se usan vigas de 4" d eperalto y como regla empírica equivocada usan 1" más por cada aumento de un metro en la luz; cosa que técnicamente es un disparate, pues para cargas corrientes en edificios particulares de 110 libras por pie cuadrado y luz de 4.50 metros, para que la flexación 4.50 metros, para que la flexión I. E. M. de 1|360 se requieren vigas de 7" y lo corriente es usarlas de 4" y en casos rigurosos de 5"

Esta causa contribuye a remarcar las grietas de expansión, y hasta a la ruina de lós tabiques que se coloquen sobre ellas.

Con respecto a las losas existen los sistemas macizos y huecos y este último plano y abovedado. En el sistema macizo, el más usado, el espesor está alrededor de 3" disminuyendo hacia las extremidades hasta 1 1|2' a 2" con rebajos para ganar el espesor de la pestaña de la viga. Esta es precisamente la sección de trabajo más intensa, por esfuerzo cortante y es la menor y la más defectuosamente ejecutada.

El material debía ser hormigón 1, 2, 4, debidamente eestudiada la dosificación, cosa que tampoco se cumple.

(Continúa en la página veintiuno)

DEPARTAMENTO DE ANUNCIOS DEL "DIARIO DE LA MARINA"

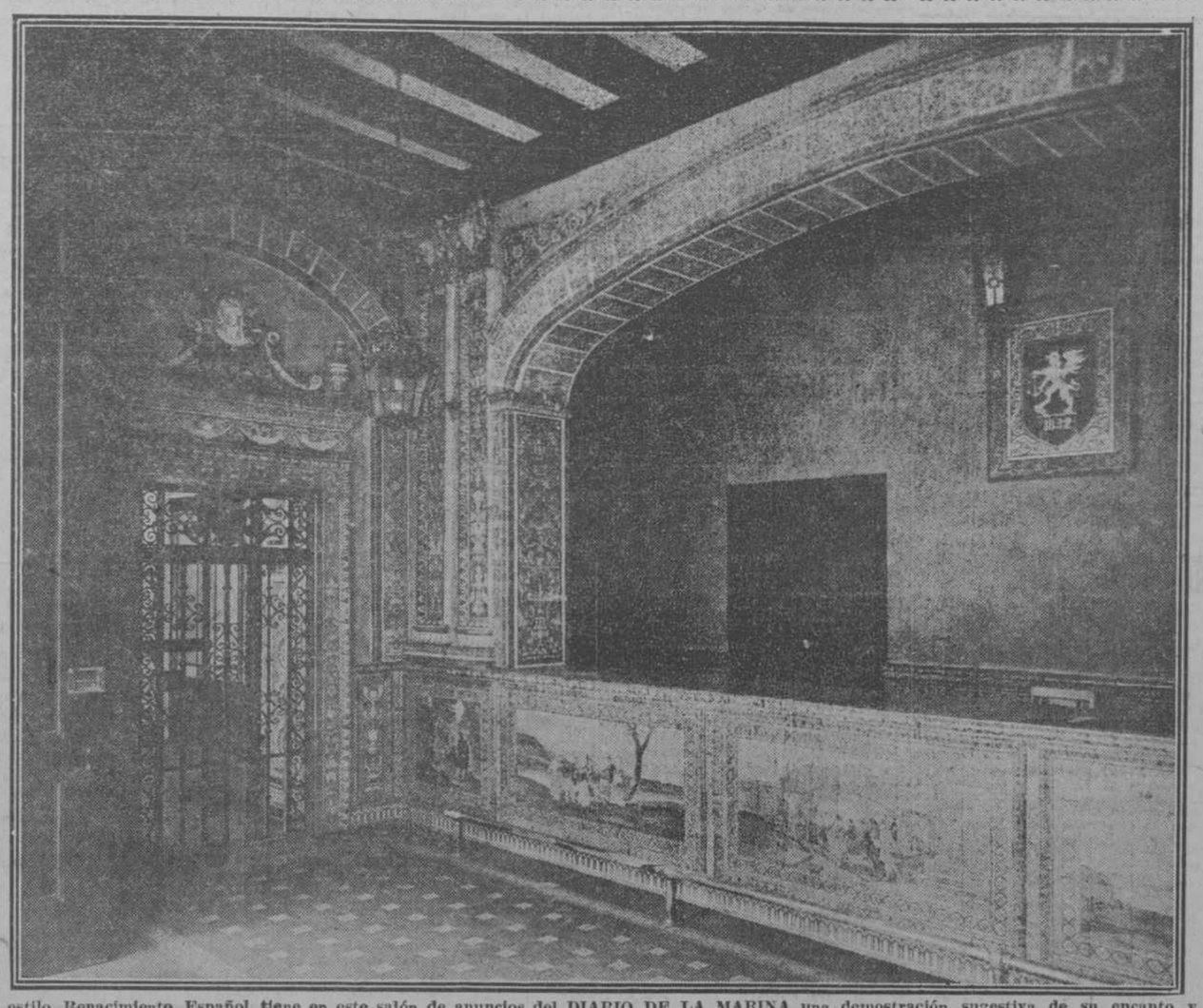

El estilo Renacimiento Español tiene en este salón de anuncios del DIARIO DE LA MARINA una demostración sugestiva de su encanto y belleza. Todo en él habla de la gracia con que el estilo que nació en Italia fué interpretado por el sentimiento español, hasta llegar a ser uno de los más típicos de la península. Y fue eminentemente hispano cuando, como en este caso, se aplicó el elemento decorativo del inimitable azulejo sevillano.

LICENCIAS DE OBRAS

Arquitecto: Guillermo Du Bouchet; Propietario: Paulino Gorostiza; Situación de la obra: Avenida de Italia esquina a Lagunas.

Arquitecto: Pedro S. Marcos; Propietario: Antonio Corbello; Situación de la obra: C y 29 Reparto Medina.

Arquitecto: Oscar de Ostoloza; Propietario: Eugenio Tallefier; Situación de la obra: Santa Teresa esquina a Santa Ana.

Arquitecto: Enrique Gil; Propietario: Co. Terrateniente de la Habana; Situación de la obra: Herrera esquina a Fábrica.

Arquitecto: Enrique Gil; Propietario: Solís, Entrialgo y Co.: Situación de la obra: G. M. Suárez 62.

Arquitecto: Pío Junco del Pandal; Propietario: Aquilino Soto; Situación de la obra: Máximo Gómez número 313.

Arquitecto: E. Cosculluela: Propietario: Otilio Villalta; Situación de la obra: A entre 1ª y 3ª

Arquitecto: Emilio Enseñat; Propietario: José Novalles; Situación de la obra: Finlay 18.

Arquitecto: Diego Fernández; Situación de la obra: Patrocinio entre Revolución y M. de La Habana.

Arquitecto: Alberto Camacho; Propietario: Augusto Duarte; Situación de la obra: L. Estévez entre B. Lagueruela y F.

Arquitecto: Rogelio Santana; Propietario: Francisco Herrera; Situación de la obra: A. M. Lazcano número 129.

Arquitecto: Emilio Juncosa; Propietario: Antonio García; Situación de la obra: Arroyo de Matadero y Estación Cristina.

Arquitecto: J. Menéndez Menéndez; Propietario: C. Adan Ruiz; Situación de la obra: Barnet 44 y 46.

Arquitecto: J. S. Mouso; Propietario: E. Sarrá; Situación de la obra: Dos y 13, Vedado.

Arquitecto: Armando Guerra; Propietario: M. Martínez; Situación de la obra: Juan Alonso e Infanzón.

Arquitecto: Benjamín Peña; Propietario: F. R. Ferrer; Situación de la obra: Libertad esquina a J. Delgado.

Arquitecto: Jesús Oliver; Propietario: Romualdo Larroja; Situación de la obra: Vigía 31.

Arquitecto: Pedro Guerra; Propietario M. M. de Gonzádez; Situación de la obra: Salud 160.

Arquitecto: A. Morales; Propietario: Santiago de la Morena; Situación de la obra: Daoiz entre Colón y Prensa.

Arquitecto: Arturo Marqués; Propietario: Martín Pérez; Situación de la obra: Quiroga entre Delicias y San Indalecio.

Arquitecto: Carlos E. Plana; Propietario: Antonio Moreno; Situación de la obra: San Anastasio entre Tejar y Pocito.

Arquitecto: Carlos E. Plana; Propietario: Antonio Moreno; Situación de la obra: San Anastasio entre Tejar y Pocito.

Arquitecto: Benjamín de la Peña; Propietario: Ramón C. Regueira; Situación de la obra: Santa Emilia entre Paz y Pocito.

Arquitecto: Benjamín de la Peña; Propietaria: Hortensia Delgado; Situación de la obra: 27 entre A y B.

Arquitecto: Javier Campión; Propietaria: Virginia Justiniani; Situación de la obra: Pedro Pérez 96.

Arquitecto: Gregorio P. de Gabancho; Propietario: Antonio García; Situación de la obra: Libertad entre M. Rodríguez y Sola.

Arquitecto: Santiago Choca; Propietario: Emilio Santiago; Situación de la obra: Bruzón número 14.

Arquitecto: Lorenzo Rodríguez; Propietario: Paulino Alvarez; Situación de la obra: Estrada Palma 6.

Arquitecto: P. Xiques; Propietario: Adolfo Chaple; Situación de la obra: Chaple entre Lagueruela y O'Farrill.

Arquitecto: Ramiro de Oñate; Propietario: Secundino Bermúdez; Situación de la obra: Libertad entre J. Delgado y Strampes.

Arquitecto: Ricardo Nieva; Propietario: Pedro Martínez; Situación de la obra: Zapotes 27.

Arquitecto: José M. Betancourt; Propietario: A. Sardiñas; Situación de la obra: Salud 48.

BOLSA DE MATERIALES DE CONSTRUCCION

En esta sección publicaremos semanalmente las cotizaciones más bajas que se nos remitan por las casas productoras y vendedoras.

Acero estructural, 5 1|2 centavos libra.—Pesant Steel.

Arenas: $2.00 m.3.—Palmer y Bezanilla. En arenal.

Azulejos (losa vidriada):

Blancos, de 020 m. $90.00 millar. —Alió y Ca., Pons y Cobo, A Rodriguez.

Blancos de 6": $57.00.—Alió y Comp., Pons Cobo y Ca.

Blancos de 3x6" $45.00.—Alió y Ca., Pons Cobo y Ca.

Azulejos sevilanos: $8.00 m2.—Pastor y Blanco.

Bomba Westco—120 pies de altura, 1200 litros, $150.00.—Víctor G. Mendoza Co.

Id id 120 pies altura, 2,000 litros $215.00.—Víctor G. Mendoza Co.

Id id 120 pies, 4,000 litros, 300 pesos.—Víctor G. Mendoza Co.

Cabillas de acero: $2.70.—Dodwells Cuba Ltd.

Cal: $3.80.—El Almendares

Cabezotes: $1.75. — Eduardo Lambarri.

Cemento, $3.75 barril.—Compañía Cubana de Cemento Portland.

Fundición hierro colado: $0.04 libra.—José A. Foira.

Ladrillos blancos: $27.00 el millar.—Toledo.

Ladrillos rojos: $25.00 el millar. —Capdevila.

Ladrillos huecos: $30.00 el millar.—Capdevila.

Ladrillos para azotea 6 x 12 a $32.00 el millar.—G. Toca y Ca.

Losas para azotea: $45.00 el millar.—Borrajo y Magranet.

Losas de cemento huecas para cubiertas: $1.30 m2.—Borrajo y Magranet.

Losas de cemento macizas: $0.65 m2.—Borrajo y Magranet.

Mármol piso: $8.50 m2.—Pennino.

Mármol de Isla de Pinos, escaleras, $9.00 m2.—Castiñeira y Rodriguez.

Madera pino tea $56.00 millar de pies.—Gómez y Hermano.

Madera de cedro: $180.00 millar de piés.—Vanus y Paredes.

Madera de pino blanco: $145.00 millar de piés.—Gómez y Hermano.

Madera de ciprés: $135.00 millar.—Gancedo Toca y Ca.

Masilla: $1.45 barril.—Ramón Méndez.

Mosaicos: desde $70.00.—La Cubana. Nuevo Almendares.

Piedra blanca en la obra: $2.40 m3.—E. Lambarry.

Piedra picada: $1.50.—Cantera de Potosí.

Planchas de yeso 48 x 32 a $0.60 una.—Ellis Bros.

Tanques para agua: $0.03 ½ lt. —Mora.

Tejas americanas: $6.00 m2.—Steels Products Co.

Tejas de fribo-cemento: $4.14 pié 2.—D'Orn y Ca.

Tubos de barro 6": $0.45.—J. Alió y Ca.

Tubos de barro de 4": $0.35.—J. Alió y Ca.

Tubos de hierro de 4": $0.80.—J. Alió y Ca.

Vigas de acero de 4": $0.80 ml. —Francsico Rodriguez.

Vigas de acero de 5": $3.50 qq. —American Steel y Pesant Steel.

Vigas de acero de 7" a 12": $3.80 qq.—American Steel y Pesant Steel.

Vigas de acero de 12" a 15": $3.90 qq.—American Steel y Pesant Steel.

Vigas de acero de 18" a 20": $4.00 qq. — American Steel y Pesant Steel.

Yeso: 1.70 saco.—Ellis Brothers.

Rejas con cuadrado de ½": $3.50 m2.—Macrino Martínez.

Rejas con cuadrados de ⅝" $4.00 m2.—Macrino Martínez.

Persiana de cedro cte. de 2": $10.50—Y. Freire.

Puertas de cedro cte. de 2": $7.50.—Y. Freire.

Canales de hierro galvanizado de 6": $0.20 pie lineal.—Iribarren y Lebeuf.

Instalaciones sanitarias: $40.00 cada aparato.—José Armada.

Cocinas de gas de 3 hornillas, $15 Díaz Hnos.

Cocinas de gabinete, 4 hornillas, para gas $30.00. Díaz Hnos.

APUNTES

(POR RAFAEL J. GARTEIZ)

(Continuación)

VIDRIO ALAMBRADO

Es un cristal de inferior calidad, reforzado con malla de alambre galvanizado. Es un retardafuego y por su resistencia un resguardo para la vida humana. Por lo tanto, un factor importante en las construcciones.

Existen dos métodos de fabricación: "Sólido" y de "Emparedados".

1º Método "Sólido":

A.—Procedimiento de Shuman, que consiste en cilindrar una lámina del espesor total requerido y cuando aun se encuentre en estado pastoso se introduce en su masa la malla metálica y se cilindra.

B.—Procedimiento continuo de Pennsylvania, que consiste en colocar de manera conveniente la malla metálica y después vaciar el vidrio y cilindrarlo.

2º Método de "Emparedado", de Appert o Schmitz, que consiste en cilindrar una lámina de la mitad del espesor total requerido y después de colocado la malla metálica, se funde y cilindra una nueva lámina con el espeso: necesario para completar el total requerido.

A la vista se destaca la superioridad del primer método y especialmente por el procedimiento de Pennsylvania, cuya resistencia sobre el de "Emparedado" es de un 70 por ciento superior.

El vidrio alambrado se fabrica con espesores de 1/8, 3/16, 1/4, 3/8 y aun mayores, siendo el de 1/4 el de producción normal. El vidrio alambrado permite en caso de rotura, mantener unidos los pedazos y la experiencia enseña que vidrios alambrados de espesor menor al de 1/4, no cumplen con este requisito y por lo tanto no justifican su empleo.

Cuando la construcción de la Estación Terminal de la Pennsylvania Railroad Co., en la ciudad de New York, se hicieron los ensayos más completos que jamás se hayan hecho para determinar la resistencia del vidrio alambrado. Se probaron planchas de 1/4 de espesor, de 12" x 20" y carga concentrada en medio de la plancha. El resultado promedio de carga de rotura fué de 145 libras para vidrios alambrados "Sólidos" y el de 84 libras para vidrios alambrados "Emparedados".

El "Acueducto" que por la acción capilar de sus profundas canales paralelas, resuelve el problema de la condensación del vapor de agua en las fábricas y talleres.

El "Telaraña" gran difundidor de la luz y el más bello dentro de su clase.

El "Pulido" de perfecta transparencia y el "Semi-pulido" para lucernarios.

También se fabrica vidrio alambrado "Ondulado" de gran resistencia, poder difusivo y el vidrio que absorve en mayor cantidad el calor de los rayos solares. El vidrio alambrado "Ondulado" se fabrica en planchas de 26 y 1/2" de ancho 5'-6" de largo y ¼" de espesor, las que según ensayos recientes necesitan para su rotura una carga de 75 libras por pie cuadrado. De una flexibilidad tal que con una carga de 56 libras por pie cuadrado recobra al quitársele, su posición primitiva después de haberse producido un pandeo de ¼". Su peso es de 4,½ libras por pie cuadrado.

Para terminar, sin entrar en detalles sobre vidrios en colores, laminados, labrados, estampados, etc. por ser tarea de más de un artículo y un día me tomo la libertad de hacer las siguientes recomendaciones:

Especifique siempre si el vidrio a emplearse es sencillo o doble, su calidad y tamaño máximo permitido.

Coloque el lado convexo de los vidrios hacia afuera del edificio: aumenta su resistencia y no tuerce tanto la visibilidad como en el caso contrario.

No coloque vidrios demasiado justos o apriete más de la cuenta las molduras del bastidor pues es menester tener en cuenta las vibraciones y asiento del edificio.

Recuerde que las masillas no se adhieren al marco del bastidor si este no se encuentra bien aceitado o pintado y no use masillas corrientes para colocar vidrios en marcos de hierro.

En los lucernarios use vidrios alambrados de ¼". Hágalo por humanidad y economía.

No confunda las manchas amarillas producidas por la paja de los envases cuando se conservan en lugares húmedos, con las manchas de azufre de los vidrios de la más baja calidad.

Rafael J.GARTEIZ.

Enero 20 de 1925.

EL DIBUJO ARQUITECTONICO Y LA DECADENCIA EN LA ARQUITECTURA

(Continuación)

(Artículo publicado en el Anuario de la Sociedad de Arquitectos de Méjico por el señor Mariscal, Profesor de Arquitectura de la Escuela Nacional de Bellas Artes. Cortesía del arquitecto señor Ramón R. Varela).

Los notables dibujos de los grandes talleres de los arquitectos franceses y los famosos premioso de Roma", concursos con programas enormes, eran dibujados en conjuntos a escala pequeña en los que, en proyección otorgonal se representaban muchas veces las fachadas de distintos edificios que formaban el conjunto con un paisaje en perspectivo tan minuciosamente lavado en sus peñas y árboles como lo eran los capiteles, entablamentos, figuras escultóricas y ornatos en los que no obstante están comprendidos en espacios minúsculos de cuatro o cinco milímetros, no se omitía ningún detalle o colorido, haciendo gala de

(Continúa en la página veintiuno)

Mándenos sus especificaciones y le garantizamos el MEJOR PRECIO DEL MERCADO

José Alió y Ca. S. en C.

EFECTOS SANITARIOS

Amargura y Villegas. Telf. A-7545.

Alt. 27 En.

Azulejos Sevillanos

ARTISTICOS Y DE RELIEVE

Véase el despacho de anuncios del DIARIO DE LA MARINA

CERAMICA DE TALAVERA

Faroles, lámparas y hierros forjados

Ornamentación en General

PASTOR Y BLANCO

HABANA 194 TELEFONO A-9815

Alt. 27 En.

PONS, COBO Y CIA.

ARTICULOS SANITARIOS MODERNOS

Materiales para Fabricación

DAMOS SIEMPRE LO MEJOR

Avenida de Bélgica 4 y 6

Teléfono A-4296

alt 27 E

CASTIÑEIRA Y RODRIGUEZ

Infanta y Pedroso -- Tel. A-3720

MARMOL GRIS DE LA ISLA DE PINOS

Nuestros presupuestos de escaleras, pantenoes y pisos son 25 por ciento más bajos que los corrientes

Alt. 27 En.

Fábrica de Mosaicos "La Cubana"

LA MAS GRANDE DEL MUNDO. - TRES MILLONES EN EXISTENCIA

MODERNOS Y ELEGANTES DIBUJOS, PRECIOS Y CALIDAD SIN COMPETENCIA

San Felipe y Ensenada. Cable: "Hidráulica". Teléfono I-1033. Habana

C 10,026 alt 2d 9

ANUNCIOS CLASIFICADOS DE ULTIMA HORA

ALQUILERES

CASAS Y PISOS

HABANA

LOCAL DE ESQUINA PARA BARBERÍA, se alquila en punto de mucho tráfico, sola en el barrio, cerca del Mercado Unico. Informes en Belascoain 118 de 1 a 3.
4833 5 fb.

SE ALQUILAN LOS FRESCOS ALTOS de Animas 39 esquina a Amistad. Sala, comedor 3 cuartos, balcón corrido. Informes Cerro 516. La llave en los bajos. Teléfono A-0530.
4837 5 fb.

SE ALQUILAN LOS BAJOS DE SAN Lázaro No. 8, entre Campanario y Perseverancia. Tiene sala, saleta, 3 cuartos, baño intercalado, cocina de gas. La llave en la bodega. Su precio $75 y fiador.
4842 5 fb.

ALQUILO CASA LEALTAD 151 ENTRE Reina y Salud, con sala comedor, cocina en los bajos, tres habitaciones altas, balcón a la calle. Llave bodega de Lealtad y Reina. Dueño, B No. 242 entre 25 y 27. Vedado. F-4147.
4852 6 fb.

ALQUILO ALTOS SAN LAZARO 101, casi esquina a Galiano. Tiene hermosa sala, comedor, tres habitaciones, cuarto grande de baño. Precio $110. Llave bodega esquina a Galiano. Dueño B 242 entre 25 y 27. Vedado. Teléfono F-4147
4853 6 fb.

SE ALQUILA PROPIA PARA CASA DE huéspedes u oficina, la moderna casa de Aguiar 19 entre Chacón y Cuarteles; es de tres plantas y cada piso se compone de sala, saleta, 4 cuartos grandes comedor al fondo, cuarto y servicio de criados, gran baño y cocina de gas. El bajo tiene un hermoso patio. Informan en la misma.
4738 9 fb.

SE ALQUILA EN CASA DE UN MAtrimonio de estricta moralidad sala comedor, dos habitaciones, baño intercalado, de cinco piezas, cocina de gas, altos muy ventilados, nunca falta agua de 7 a 9 a. m., de 12 a 4 y de 6 a 8. Teléfono U-2444.
4865 6 fb.

SE SOLICITA UNA SALA GRANDE de 4 por 6 metros con una habitación pequeña al lado sin muebles, tiene que ser cerca de Prado o Malecón, bajos. Dirigirse al señor Portales. Hotel Trianón. Teléfono A-0489.
4883 5 fb.

SE ALQUILA PARTE DE UNA OFICIna y además un cuarto para guardar mercancías. En el mismo sitio se venden varios muebles y un camión. Informan: Aguila 96, bajos.
4886 7 fb.

SE ALQUILA UNA NAVE CON 220 METROS y con un hermoso patio en punto comercial. Se da contrato. No se pide regalía. Someruelos 3. Tel. M-5606 a media cuadra de Campanario. La llave en los altos.
4888 5 fb.

ALQUILO LOCAL

100 metros cuadrados, planta baja propo para industria chica, oficinas, comisionista, por su proximidad a los muelles. Narciso López 2 y 4, antes Enna, frente al Muelle de Caballería.
4872 6 fb.

Propia para establecimiento, se alquila la planta baja, casa F. Varela 215. Informan en la misma de 3 a 5 p. m. o el Sr. Juan Alvarez, Tel. M-1110.
4816 5 fb.

VEDADO

VEDADO. SE ALQUILA REGIO CHAlet con garage para dos máquinas. Calle 21, entre H y O. Llave e informes: 23 y 2. Sra. Viuda de López.
4823 6 Feb.

RENACIMIENTO ESPAÑOL DEL MAS PURO ESTILO

Terminándose de edificar, se alquilan 4 casas que ocupan la cuadra completa de 27 entre 4 y 6, construidas con la mayor pureza en el precioso estilo Renacimiento Español. Todo en las mismas, desde los más insignificantes detalles arquitectónicos hasta la clase de vegetación de sus jardines, se ha ajustado rigurosamente a este estilo lleno de encanto, tan en boga hoy en California. En el interior también se ha procurado el reunir a todas las posibles comodidades y agrados la mayor belleza y refinamiento del aspecto. Cada casa se compone de planta alta y baja, perfectamente independientes y que se alquilan por separado. Los pisos constan de los siguientes departamentos: pequeño pórtico de entrada exclusivamente para resguardar y proteger al que llegue del sol o de la lluvia mientras espera que le abran: vestíbulo, sala, portal, del lado de la brisa y a la sombra, completamente privado, construido en el estilo de "serré" fracesa, es decir, que puede usarse o todo abierto como un portal corriente o cerrado completamente de cristales transparentes, en los días de viento de frío o de lluvia, y que constituye por tanto un verdadero saloncito de confianza, apropósito para ser arreglado con mimbres, palmas, pájaros etc., que viene a ser lo que los arquitectos americanos nombran hoy día "Sun parlor" y realmente son lugares encantadores donde **"estar en la casa"**. Tienen además cada piso 4 cuartos, todos a la brisa, hall y un baño, no solamente magnífico, sino que al propio tiempo se ha construido con la mayor belleza para que realmente resulte un encanto de los opos. Además de constar dichos baños de todos los aparatos y accesorios del más refinado buen gusto a la vez se ha tenido en ellos en cuenta desde los cohalleros y jaboneras incrustadas hasta las repisas, espejos y ganchos de colgar; de modo que los que habiten las casas no solo encuentren cuantas comodidades el confort moderno ha inventado para el mayor agrado de la vida, sino para que al propio tiempo no tengan las molestias tan frecuentes de necesitar buscar alojamiento para todos esos pequeños accesorios indispensable en los baños y que hasta ahora nunca eran provistos en las casas para alquilar. Tienen también los pisos: comedor, pantry, cocina, cuartos de criados con magníficos servicios y espaciosos garages con entrada por el fondo de las casas. Además de los detalles enumerados llamamos la atención de las personas interesadas para que se fijen al ver las casas en su precioso y fino decorado; en sus puertas acabadas como verdaderos muebles laqueados en el mismo tono de color que los departamentos a que corresponden: en los sobrios, pero elegantes herrajes de toda la casa, todos de bronce fino sin excepción; en que cada departamento tiene su toma-corriente y su timbre eléctrico conectado a su cuadro de llamadas (el del comedor con su llamador de pie para ser usado desde debajo de la mesa); y por último que se han dejando dos salidas para el teléfono, de manera que se pueda usar indistintamente en el hall o en el primer cuarto. Todas estas casas estarán listas para entregar a los que las alquilen alrededor del 10 del corriente mes de Febrero. Pueden verse a cualquier hora e informes respecto de las condiciones de su arrendamiento se obtendrán en Cuba No. 16, bajos. Teléfono A-4885, de 8 a 11 y de 1 a 4 todos los días. Las solicitudes se cursarán por riguroso turno.
C 1247 5 d 3

ALQUILERES DE CASAS

VEDADO, CALLE 10 ENTRE 23 Y 25 alquilo chalet, techos monolíticos, decorados cinco habitaciones, tres baños garage. Informan en el mismo.
4835 10 fb.

JESUS DEL MONTE, VIBORA Y LUYANO

LOMA DE CHAPLE

Se alquila la casa San Francisco entre Centurión y Chaple con 5 cuartos, terraza, garage, gran patio y a dos cuadras de la Calzada. Tel. I-2483.
4808 10 fb.

J. DEL MONTE. SE ALQUILA LA casa Mangos 52 esquina a Marqués de la Torre, con portal, sala, saleta, 4 cuartos bajos y dos altos. La llave en la bodega. Informan F-3527.
4874 5 fb.

EN SANTOS SUAREZ, SE ALQUILA en $75 los altos de la casa San Bernardino 35 entre San Julio y Paz compuestos de portal, sala, recibidor, comedor, 3 cuartos, baño intercalado, servicio de criados y garage. Le pasan por la esquina los tranvías. Informan: en los bajos y en San Rafael 133. Teléfono M-1744.
4862 12 fb.

ALQUILO ALTOS MODERNOS, CALzada de Jesús del Monte 258, casi esquina a Toyo. Sala, saleta, comedor, 5 cuartos, baño intercalado y dobles servicios. La llave en los bajos. Informan: A-6523.
4861 7 fb.

SANTOS SUAREZ. ALQUILO EN AVEnida Serrano 99 parte muy alta, espléndido chalecito moderno, con jardincito, portal, sala, tres habitaciones (una alta), baño intercalado completo, comedor, cocina, cuarto y servicio criados. Entrada independiente y traspatio tierra. Setenta pesos. Betancourt. M-2356 de 12 1|2 a 1 2|2 o en San Bernardino entre San Julio y Paz (Obra en construcción).
4871 4 fb.

SE ALQUILA POR $40.00 CASA ACAbada de fabricar en Municipio 137 entre Justicia y Fábrica, con portal, cuatro departamentos, cocina y baño completo. Informan Monte 319. Teléfono: A-6045.
4892 5 fb.

Se alquila la casa calle Patrocinio entre Juan Delgado y Strampes, en la Víbora, situada en la misma loma, desde donde se domina toda la Habana, de jardín, portal, sala, comedor, hall, 4 cuartos, baño intercalado, pantry(cocina y cuartos de criada, un gran traspatio y con garage. Informes en los Teléfonos A-8875 y F-4210 Renta: $90.00.
4825 5 fb.

HABITACIONES

HABANA

ESPLENDIDAS HABITACIONES, CON inmejorable comida y siempre variada, desrde $35 con todo servicio. Consulado 60.
4839 5 fb.

FACTORIA 30 BAJOS, SE ALQUILA una habitación compuesta de dos departamentos a matrimonio o persona de mucha moralidad, con agua, luz y derecho a la cocina. Se quieren referencias.
4847 5 fb.

SE ALQUILA UN APARTAMENTO CON tres habitaciones con vista a la calle, en la azotea de la casa Compostela 10 esquina a Chacón, luz y agua abundante
4873 12 fb.

SE ALQUILA HERMOSO DEPARTAmento con muebles o sin ellos. Tiene 4 ventanas, casa particular, muy fresca; hombres solos o matrimonios sin niños. Oficios 88, letra A, piso segundo
4864 5 fb.

VIRTUDES 93 A TERCER PISO, SE alquila una linda habitación amueblada magnífico baño con agua caliente, teléfono y todas las comodidades a personas de moralidad.
4870 6 fb.

Casa completamente reformada. Se alquila un departamento interior, muy fresco y claro, de tres habitaciones, propio para varios jóvenes o matrimonio. Otro departamento a la calle, muy cómodo y bonito. Galiano 52, altos.
4876-77 6 fb.

SE ALQUILAN

Hermosos departamentos de dos y tres habitaciones con vista a la calle, muy frescos; los hay con vista al mar. Narciso López 2 y 4, antes Enna frente al Muelle de Caballería y Plaza de Armas Es casa de moralidad.
4872 6 fb.

SE ALQUILA

Hermoso departamento de dos habitaciones con vista a la calle. Monte 2 letra A esquina a Zulueta. Es casa de toda moralidad.
4872 6 fb.

Habitación alta, grande y fresca, se alquila exclusivamente a personas de buenas costumbres. Informes en Virtudes 26, después de las once de la mañana.
4825 5 fb.

VEDADO

SE ALQUILA UNA HABITACION grande con mucho terreno y local para un automóvil. Calle 2, entre 31 y 33, Vedado.
4817 5 Feb.

SE NECESITAN

CRIADAS DE MANO Y MANEJADORAS

SE SOLICITA CRIADA PENINSULAR formal para cocinar y limpiar en casa de corta familia, Sueldo 35 pesos. Calle 23, número 397, esquina a Cuatro. Vedado.
4826 5 Feb.

SE SOLICITA UNA BUENA CRIADA de mano, para comedor, de mediana edad, con recomendación. Calle 12 número 14 entre 11 y 13, Vedado.
4855 5 fb.

COCINERAS

COCINERA SE SOLICITA EN PRADO 100, altos, se piden referencias. No se presenten sin ellas; sueldo 25 pesos.
4797 5 Feb.

SE SOLICITA UNA COCINERA QUE duerma en la casa y una criada en 17 No. 7 altos Vedado. Tel. F-5810.
4842 6 fb.

SE SOLICITA COCINERA DE MEDIAna edad, que duerma en el acomodo, que ayude a la limpieza en Marqués González 65, altos.
4754 fb.

SE NECESITAN

PERSONAS DE IGNORADO PARADERO

SE DESEA SABER EL PARADERO de Antonio Rodríguez Gracia, su hermano José Rdoríguez García. Triscornia.
4805 5 Feb.

VARIOS

TINTORERIA. SE SOLICITA UN buen planchador. Real, número 135, Marianao. Teléfono F-O-7062.
4790 5 Feb.

SE SOLICITA UN JOVEN QUE HABLE inglés y español, que tenga conocimientos de oficina. Hotel Monserrat. Avenida de Bélgica.
4875 5 fb.

¡AGENTES! SOLICITANSE. ¿CUANtas "melenas" hay en Cuba ahora? Cada una tiene que pelarse una vez al mes por lo menos, y les cuesta de 50 centavos a $1.00. Tenemos un aparato con que pueden hacerlo en casa, mejor que en la barbería, y ahorrar todo ese dinero. Usted puede vender dos y tres docenas, cada día. Venga a verlo en seguida. El Alemán. Calle Habana 95.
4878 6 fb.

SE SOLICITA UN VENDEDOR ACTIVO conozca bien cafés, fondas, hoteles bodegas, tiendas, etc. Si sabe manejar camión le sería de provecho. Necesita referencias. Aguila 96 bajos.
4885 6 fb.

SE SOLICITA UN VENDEDOR PARA vender a comisión en la plaza de la Habana artículos de Botica. Se requiere que esté bien relacionado con las Farmacias de la plaza. Lagunas 89, bajos, Habana.
4889 5 fb.

SE OFRECEN

CRIADAS DE MANO Y MANEJADORAS

SE DESEA COLOCAR UNA MUCHAchita de 17 años de manejadora o criada de mano española. Informan: Calle G, esquina a 19, número 41. Vedado.
4799 5 Feb.

JOVEN ESPAÑOLA DESEA COLOcarse para comedor o criada de mano, sabe cumplir bien su obligación, prefiere casa de poca familia. Informes: Sol, 8.
4789 5 Feb.

DESEA COLOCARSE UNA JOVEN ESpañola de criada de mano o de cuartos. Informan Cristo 20. Tel. M-8685
4850 5 fb.

JOVEN ESPAÑOLA QUE LLEVA POco tiempo en el país, desea colocarse para criada de mano o para coser. Informan: Calzada y Baños, Vedado, en la fonda.
4790 5 Feb.

SE DESEA COLOCAR UNA CRIADA de mano con buenas referencias. Informan: Tenerife 74 y medio. Teléfono A-7128.
4815 5 Feb.

DESEA COLOCARSE UNA JOVEN ESpañola, para criada de mano o manejadora. Informan: Teniente Rey 77. Teléfono M-3064.
4834 5 fb.

DESEA COLOCARSE UNA JOVEN ESpañola, para criada de mano o matrimonio solo. Tiene referencias. Informes en Cristo 22.
4841 5 fb.

DESEA COLOCARSE UNA JOVEN ESpañola, de criada de mano o para todo siendo corta familia. Tiene referencias. Informan: Teléfono M-3064.
4845 5 fb

UNA JOVEN PENINSULAR, RECIEN llegada, desea colocarse en casa de moralidad para criada de mano o manejadora. Carlos III y Franco, altos de la bodega.
4846 5 fb.

DESEA COLOCARSE UNA MUCHACHA de mediana edad, de criada de mano. Sabe algo de cocina. Tiene referencias. Informan Máximo Gómez 445. La Casa Pía.
4867 5 fb.

DESEA COLOCARSE UNA ESPAÑOLA de manejadora. Lleva poco tiempo en el país. Informan en Animas 51 Taller de lavado. Tel. A-6930.
4858 5 fb.

CRIADAS PARA LIMPIAR HABITACIONES Y COSER

OFRECESE JOVEN ESPAÑOLA PARA criada de cuartos y coser. Inmejorables referencias. Teléfono A-2395.
4812 5 fb.

DESEA COLOCARSE UNA ESPAÑOLA para criada de cuartos. No le importa servir como criada de mano, acostumbrada a servir en casas finas con óptimas referencias. Sabe coser perfectamente. Para más informes Tel. A-2207.
4836 5 fb.

DESEA COLOCARSE UNA MUCHACHA peninsular en casa de familia de moralidad, para cuartos o criada de manos. Informan Campanario 158, entre Salud y Reina.
4844 5 fb.

DESEA COLOCARSE UNA SIRVIENTA fina, para habitaciones o comedor. No tiene inconveniente en ir al campo; desea casa de moralidad. Informan: La Rosa 2, esquina a Santa Catalina. Cerro
4727 5 fb.

DESEA COLOCARSE UNA CRIADA DE mediana edad, trabajadora y formal, para cuartos o comedor. Lleva tiempo en el país. Tiene buena conducta. Informan República del Brasil 77 antes Teniente Rey, Habana Teléfono M-3064. Manuela Fernández.
4745 6 fb.

SE COLOCA UNA CRIADA ESPAÑOLA Sabe coser y los quehaceres de casa. Teléfono I-2811.
4857 5 fb.

DESEA COLOCARSE UNA MUCHACHA peninsular, para cuartos o zurcir; lleva tiempo en el país. Informan Marianao(Reparto de Hornos, San Salvador esquina a Concepción.
4759 5 fb.

CRIADOS DE MANO

CRIADO DE MANO SE OFRECE, SIRve española y rusa. Tiene referencias de las casas que trabajó y sale al campo. Informes calle 4 y 5a. Jardín El Pensil. Tel. F-1538. Vedado.
4863 5 fb.

DESEA COLOCARSE UN JOVEN ESpañol, de criado y entiende de jardinero y también desempeña el trabajo de portero; es persona muy honrada y tiene las mejores referencias que pidan de donde trabajó, de buenas familias de su conducta. Informes Tel. A-7626, bodega a todas horas.
4891 5 fb.

SE DESEA COLOCAR UN JOVEN ESpañol de criado de mano o camarero, prefiere casa de moralidad, tiene referencias de donde ha trabajado, sabe servir a la rusa. Informan en San Lázaro, 287, pregunten por Cándido Ferreiro. Teléfono M-3562.
4794 5 Feb.

COCINERAS

SE OFRECE UNA COCINERA. SABE cumplir con su obligación. Informan: Oficios 32, altos.
4830 5 fb.

SE OFRECEN

COCINERA ESPAÑOLA, DESEA COLOcarse en establecimiento o casa particular; es formal y sabe hacer de todo Informan en Campanario 143.
4818 5 fb.

SE OFRECE UNA ESPAÑOLA PARA cocinera y repostera. Sabe cocinar a la española, a la criolla y a la francesa. Tiene referencias de las casas que trabajó. Informan Vedado calle M No. 4 entre 11 y 13.
4824 5 fb.

DESEA COLOCARSE UNA COCINERA española. Lleva tiempo en el país. Tiene referencias y sabe repostería. Informan en Vives 109.
4828 5 fb.

COCINEROS

SE DESEA COLOCAR UN COCINERO español, sabe su oficio en general repostero, bien sea establecimiento o huéspedes. Informe al teléfono A-3562.
44821 6 Feb.

DESEA COLOCARSE UN BUEN COCInero y dulcero, en casa particular o de comercio; es honrado y trabajador. Tiene buenas recomendaciones. Informan Aguila y Concordia bodega. Teléfono A-4961.
4810 5 fb.

COCINERO Y REPOSTERO CON MUY buenas referencias de las casas donde ha trabajajdo, se ofrece para casa particular o de comercio. Es joven español. Luz 47. Tintorería. M-1734.
4821 5 fb.

DESEA COLOCARSE UN MAESTRO cocinero repostero, que viene de Europa con buenas referencias. No tiene inconveniente de ir al campo.. Teléfono M-2013.
4719 10 fb.

BUEN COCINERO DE COLOR, DESEA casa particular; hace dulce; no repostero. Tiene buenas referencias. Para informes: Tel. F-1586 Vedado.
4869 5 fb.

COCINERO ESPAÑOL, DESEA COLOcarse en casa particular, de formalidad; cocina a la española y criolla, con varios años de práctica y tiene quien lo garantice. Tiene buen trato y es limpio en su trabajo. Tel. A-3473.
4860 5 fb.

CHAUFEURS

CHOFER ESPAÑOL DESEA COLOcarse no tiene pretensiones; prefiere casa de comercio. Informan: San Miguel, 130. Teléfono M-9277.
4804 5 Feb.

CHAUFFEUR DESEA COLOCARSE EN casa particular o del comercio, con experiencia. Maneja cualquier máquina y sin pretensiones. Tiene referencias de la casa que ha trabajado. Informan Teléfono M-2430. Arturo Orozco.
4851 5 fb.

TENEDORES DE LIBROS

TENEDOR DE LIBROS COMPETENte en cualquier clase de contabilidad, se ofrece como auxiliar, por haberse recibido recientemente. No aspira grandes pretensiones. Informan: Teléfono A-4849.
4793 5 Feb.

VARIOS

MAESTRO SASTRE CORTADOR DEseo colocación en casa formal; competente en toda clase de trabajos modernos. Dirigirse: Habana, 157. B. Rubí. Teléfono A-9427.
4766 6 Feb.

NUEVA COMPAÑIA DE LIMPIEZAS en General Alemana. Nos dedicamos a limpiar suelos de mosaicos, como espejos, lunas, vidrieras, muebles, mármoles, lustrándolos mejor que nuevos; haciéndonos responsales de las averías. ocasionadas. Avise a cualquier hora a Luz 47. M-1734.
4829 5 fb.

SE OFRECE UN JOVEN CASADO, PAra encargado de casa o cualquier trabajo de noche; es instalador electricista y arregla ascensores. Sabe inglés. Dará referencias. Lagunas 85. Pregunten por el instalador. Si no está deje su dirección.
4840 5 fb.

JOVEN ESPAÑOLA DESEA COLOcarse para el servicio de matrimonio solo o corta familia. Entiende de cocina y tiene quien responda por ella. Estrella 85, bajos.
4843 5 fb.

ESPAÑOLA LLEGADA DE MADRID, habla español e inglés, desea colocarse en casa de moralidad, para acompañar señoritas y repasar ropa u otros quehaceres. Sabe trabajar. Dirigirse calle Lamparilla 84, primer piso.
4854 5 fb.

Desea colocarse un español de mediana edad, para portero. Sabe cumplir con su obligación. Tiene referencias. No le importa ir al campo. Informan Animas 47. Tel. M-2651.
4859 5 fb.

MATRIMONIO SE OFRECE ELLA COmo criada y él como cocinero práctico en cocina criolla y española. Sabe de fiambres y repostería. Para el campo o Habana. Informan oodega de Aguila y Misión. Teléfono M-8602.
4868 5 fb.

COMPRA Y VENTA DE FINCAS SOLARES YERMOS Y ESTABLECIMIENTOS

URBANAS

VENDO GRAN CASA EN UNA AVEnida Reparto Santos Suárez, 2 plantas, jardín, portal, sala, comedor, cocina y un cuarto criados, baño, inodoro, patio, traspatio y los altos escalera de mármol terraza, tres cuartos, vestíbulo, hall y cuarto de baño, 8 x 38 en $10.500; otra en Santos Suárez, tranvía al frente, portal, sala, comedor, cuatro cuartos, uno alto, cuarto de criados, baño intercalado, $12.000. Informa el señor González, calle de Pérez núm. 50, de 2 a 6 entre Ensenada y Atarés.
4087 3 f

ESQUINA SE VENDE UNA CONCORdia 13 1|2 por 26 1|2 para fabricar, $36.000; otra San Ignacio preparada para altos $17.700; otra Compostela 196.60 metros $34.000.

OTRA BARRIO SAN ISIDRO, 175 METROS. Renta $275. Precio $38.500. Pueden dejarse en $16.000 al 7 por ciento.

OTRA EN AGUIAR PARA FABRICAR 130 metros renta el 10 por ciento, $16.000.

OTRA UNA CUADRA CALZADA DEL Cerro 16 x 18, moderna, $13.500. Casas en la ciudad y sus barrios de diferentes precios. Informa: Ruizlópez, café Cuba Moderna, Cuatro Caminos, de 7 1|2 a 9 1|2 y de 12 a 2 p. m. Teléfono A-3259.
4734 6 f

FRANCISCO E. VALDES, FABRICA por 1,800 pesos casa de 5 y medio por 16.50 metro, de cielo raso 2,100 pesos y tiene solares a plazos. Once y G, Reparto Batista, de 8 a 10 y 1 a 5 p. m. Hace estudios y posee puntos y medidas.
4769 12 Feb.

VELARDE 11

Entre Churruca y Primelles, en Las Cañas, Cerro. Se alquila en $50 mensuales esta casa, compuesta de sala, comedor, 4 cuartos, cocina, baño, patio y traspatio. Alquiler adelantado y fiador. La llave en la bodega de la esquina de Churruca. Informan en Cuba 16, de 8 a 11 y de 1 a 4. Teléfono A-4885.
C 1245 5 d 3

URBANAS

URBANAS, SE VENDEN DOS SALOnes preparados para dos plantas altas, 1228 metros; rentan $405, puede dejar $40.000 al 7 por ciento por cuatro años; precio $57.000, a una cuadra de Infanta tres casas calzada del Cerro 850 metros; rentan $300; precio $27.000. Informa Ruizlópez, café Cuba Moderna, Cuatro Caminos, de 7 a 9 y de 12 a 2 p. m. Teléfono A-3259.
4736 6 f

EN LA CALLE DE FIGURAS Y BELASCOAIN, GANGA

Vendo en la calle de Figuras, entre Escobar y Belascoain, acera de la sombra, un hermosísimo terreno que mide 30.30x22; se está derrumbando para venderlo junto o por parcelas; es punto de gran porvenir, fresco y ventilado, frente a un gran parque, donde el más triste se alegra con su vista y a 20 de los carros; vayan y contemplen si es verdad lo que digo. Para este negocio pueden tratar con su dueño personalmente en San Rafael y Belascoain, Vidriera del Café. Teléfono A-0062. Sardiña.

SE COMPRA UN CHALET

Se compra un chalet en el Vedado, de la calle Línea a la calle 23 y de la calle L a la calle Baños que tenga cinco cuartos por lo menos, con garage, que sea de una planta y que lo que pidan valga el dinero. Si usted tiene alguno que reuna estas condiciones y desea venderlo, escríbame o llámeme al Teléfono A-0062. Vidriera del Café El Nacional. Sardiña.
4291 4 fb.

GRAN ESQUINA MODERNA EN NEPTUNO, DOS PLANTAS

Vendo en la calle más comercial de Cuba, una esquina de Belascoain a Infanta, dos plantas, moderna, mide 15 por 20, con un gran establecimiento, rentando $300 un solo recibo en $43,000 Asegure su dinero comprando esta casa No le sale el terreno ni a $75 el metro cuando vale a $158. Vidriera del Café El Nacional. San Rafael y Belascoain. Teléfono A-0062. Sardiña.

TERRENOS EN LA CALLE DE HOSPITAL Y CARLOS III

Vendo tres hermosísimas parcelitas de terreno en la calle de Hospital, frente a Emergencias, que miden 6x20 a $50; lo mismo vendo una como las tres. Están a 20 metros de Carlos III. Vidriera del Café El Nacional. San Rafael y Belascoain. Tel. A-0062. Sardiña.
4291 4 fb.

GRAN ESQUINA EN LA MEJOR AVENIDA Y EN LA PARTE MAS ALTA DEL VEDADO, EN ACERA DE BRISA Y SOMBRA

Lujosa residencia de 2 plantas, a todo confort, rodeada de hermosos jardines, parques a la inglesa, hermoso garage para tres máquinas, la fabricación toda de primera monolítica, cielos rasos, toda decorada, pisos de mármol. Otro edificio aparte para los criados, con todas las comodidades necesaias. Precio $175.000. Oigo oferta. Trato con persona interesada, informe personal.

Informa M. de J. Acevedo
Notario Comercial
Obispo 59, altos
Depto. 4.
Teléfono M-9036.

4539 3 f.

EN LA CALLE DE LEALTAD CERCA DE SAN LAZARO

Vendo gran casa, acera de la sombra 5.74 x 34 metros, 2 plantas. Bajos, sala, recibidor, 4 cuartos, baño intercalado, cocina, cuarto y servicios de criados. Altos exactamente iguales, con 3 departamentos más en la azotea. Renta $275. Precio $37.000.

LEALTAD, DE VIRTUDES AL MAR

Gran edificio de 3 plantas, mide 5.70 17 x 50 metros. Cada piso de sala, comedor, 3 cuartos, baño completo, cocina y servicios. Renta $225.00. Precio $28.000.

Informa: M. de J. Acevedo.
Obispo No. 59, altos
Departamento 4
Tel. M-9036

4539 3 f.

EN LO MEJOR DEL VEDADO

Vendo hermosa residencia de dos plantas, a todo lujo y confort, pintada al óleo, cielos rasos, techos monolíticos, fabricación de primera, hermoso jardín, elegante garage para tres máquinas, con dos pisos, y tres cuartos altos, hermosa sala, regio comedor, 5 cuartos con dos baños intercalados, pantrys, cocina con calentador automático. Altos, 3 hermosas habitaciones con dos baños y lavadero. Precio $115.000. Oigo oferta. Trato directo con persona interesada, informe personal.

Informa M. de J. Acevedo
Notario Comercial
Obispo 59, altos
Depto. 4.
Teléfono M-9036
4539 3 f.

EN LA CALZADA DE LA REINA

Vendo 3 casas juntas o separadas que miden 32.36 de frente en total 1.400 metros, propio para hacer grandes edificios por departamentos aun cuando las casas están en buenas condiciones y producen unos 1.200 pesos de renta mensual. Precio $200.000 o separadas. Dos a $65.000 y una $70.000. Oigo oferta justa. Trato directo con persona interesada.

Informa M. de J. Acevedo.
Obispo 59 altos
Departamento 4.
Tel. M-9036.

4539 3 f.

URBANAS

EN LA CALLE B, GRAN ESQUINA

Vendo edificio de 3 plantas, con 536 metros, portal a dos calles, jardín, sala, saleta, comedor, cuarto de criado y servicios, cocina repostería patio, garage para dos máquinas, cuarto de chauffeur. Primer piso, gran terraza, 4 hermosos cuartos con espléndido baño, hall, comedor; tercer piso un gran salón rodeado de terraza. La fabricación toda de primera, monolítica, cielos rasos. Precio $43.000. Oigo oferta. Trato directo con persona interesada.

Informa M. de J. Acevedo
Notario Comercial
Obispo 59, altos
Depto. 4.
Teléfono M-9036.

4539 3 f.

EN CALLE DE LETRA MUY CERCA DE LA LINEA

Vendo regia casa que mide 1.316 metros, está en la acera de la sombra. Se compone de jardines, portal, vestíbulo, recibidor, sala, hall, gran comedor seis cuartos dormitorios dos baños, cuarto de criados, cocina, repostería, garage y cuarto para el chauffeur. Precio $75.000. Trato directo con persona interesada.

Informa M. de J. Acevedo
Notario Comercial
Obispo 59, altos
Depto. 4.
Teléfono M-9036.

4539 3 f.

VENDO. EN LO MEJOR DE LA CALLE 23, GRAN ESQUINA

Chalet que mide 22.66 x 24 metros. Bajos, jardín, portal, sala, vestíbulo, comedor, pantry, cocina cuarto de criado patio, garage y cuarto de chauffeur. Altos, 4 hermosas habitaciones, con baño, terraza al frente y fondo. La fabricación monolítica, cielos rasos de primera. Precio $55.000, oigo oferta. Trato directo con persona interesada.

Informa M. de J. Acevedo
Notario Comercial
Obispo 59, altos
Depto. 4.
Teléfono M-9036.

4539 3 f.

EN LA CALLE 19, VEDADO. VENDO

Gran esquina de 2 plantas, 22.66 x 24 metros. Fabricación monolítica, de primera, cielos rasos. Bajos, jardín, portal, sala, recibidor, comedor, cocina, pantry, pasillo, garage y cuarto de chauffeur. Altos, gran escalera de mármol, recibidor, 5 hermosas habitaciones, con 2 baños intercalados, clousses, hall, terraza al frente. Precio $50.000. Informe personal, trato directo con persona interesada.

Informa M. de J. Acevedo
Notario Comercial
Obispo 59, altos
Depto. 4.
Teléfono M-9036.

4539 3 f.

EN LA CALLE DE SOL

Vendo. Gran edificio de 4 plantas, 450 metros. Bajos dedicados a comercio. Altos 34 departamentos. La construcción es de concreto y armadura de hierro, fabricación de primera. Renta $1.000 mensuales. Precio $115.000. Pueden dejarse $65.000 al 7 por ciento en hipoteca. Trato directo con los interesados.

Informa M. de J. Acevedo
Notario Comercial.
Obispo 59 altos
Departamento 4.
Tel. M-9036.

4539 3 f.

EN LA CALLE DE CONCORDIA

Vendo edificio de dos plantas, mide 7 por 31 metros. Se compone de zaguán, sala, recibidor, cuatro cuartos grandes, con lavabos de agua caliente y fría, baño intercalado, comedor al fondo, cocina y patio. Altos, iguales a los bajos, fabricación de primera, cielo raso, techos monolíticos, frente de cantería. Renta $290.00 mensuales. Precio $38.000. Oigo oferta. Trato directo con compradores.

Informa M. de J. Acevedo
Notario Comercial
Obispo No. 59, altos
Departamento 4
Tel. M-9036

4539 3 f.

EN LA CALLE DE AGUILA, DE SAN RAFAEL A DRAGONES

Vendo gran edificio de 4 plantas. Bajos dedicados a comercio. Altos, casa de huéspedes. Renta $800.00 mensuales en dos recibos. Precio $115.000. Tiene en los altos 30 habitaciones. Trato directo con persona interesada.

Informa: M. de J. Acevedo
Obispo No. 59, altos
Departamento 4.
Tel. M-9036.

4539 3 f.

URBANAS

A MEDIA CUADRA DE GALIANO DE CONCORDIA A NEPTUNO

Vendo espléndido edificio de 4 plantas mide 6 x 22 metros total 132 metros. Se compone de sala, comedor, recibidor, tres cuartos, baño intercalado, servicios de criados, todos los pisos iguales. Fabricación de primera, techos monolíticos. Renta $415.00 mensuales o sean $4.980 al año, deducido contribución y agua deja el 9.56 por ciento neto. Precio $45.000 Trato directo con compradores.

Informa, M. de J. Acevedo
Notario Comercial
Obispo 59 altos
Departamento 4
Tel. M-9036.

4539 3 f.

SAN LAZARO DE GALIANO A BELASCOAIN

Vendo espléndido edificio mide 6 x 16 metros. Se compone de sala, comedor, tres cuartos, baño intercalado, cocina, servicios. Altos iguales a los bajos, renta $245.00 mensuales. Precio $25.500.

NEPTUNO MUY CERCA DE LA UNIVERSIDAD

Vendo edificio de 2 plantas, mide 6 x 18 metros total 108 metros. Se compone de sala, comedor, tres cuartos, baño intercalado, cocina, servicios, entrada independiente para criados. Los altos iguales a los bajos. Renta $150. Precio $17.000. Trato directo con compradores.

Informa M. de J. Acevedo.
Notario Comercial
Obispo 59 altos
Departamento 4.
Tel. M-9036.

4539 3 f.

PROPIETARIOS: MAESTRO ALBAÑIL y pintor le restaura su casa por poco dinero. Pintar una puerta o ventana a dos manos $2.25. Llame al F-4156 y pasaré por su casa. Fabrico Bungalows.
4802 8 Feb.

PARA PERSONAS DE GUSTO, VENdo casa nueva, de portal, sala, tres cuartos, baño intercalado completo, comedor al fondo y cocina patio y traspatio a la brisa, citarén y techos monolíticos. Pocito 70 esquina a San Anastasio, Romero.
4721 22 f

VENDO CASA ANTIGUA CON 7x30, A una cuadra de Egido, muy barata. Informan Monte y Angeles. Café Nuevo Siglo, de 2 a 4. Tel. A-5335.
4819 5 fb.

OCASION

Se vende preciosa casa, en la calle Milagros Víbora, a media cuadra del Parque Lawton. Portal, sala, saleta, cuatro espléndidas habitaciones, amplio comedor, baño completo, cocina, patio y sótano. Sólida construcción $13.000. Informes: Teléfono I-6362.
4811 5 fb.

BUENA PROPIEDAD

Lo mínimo en $26,000, vendo casa dos plantas, mampostería, toda y ocupados los bajos por buenos comercios. Altos dos casas familia. Renta todo $235 al mes, alquilado módicamente. Está en la Calzada de Luyanó y es esquina. El valor es todo de contado. Pocito 7, Habana, de 12 a 2.
4809 5 fb.

SUAREZ, ZANJA 40

Tengo muchas esquinas en venta con buena renta; dinero para todas partes al 7 0|0. Compro esquina en Estrella que no pase de Belascoain; fincas rústicas en Carretera; casa en San Leopoldo nuevas, en Industria, dos plantas dos cuadras de San Lázaro, bodegueros, esquina 21x20 a $15 metro. Suáarez. Zanja 40. Tel. M-3147.
4832 12 fb.

SOLARES YERMOS

VENDO UN TERRENO ESQUINA CAlle San José 12 x 13, a $50; otro en Hospital casi esquina a Jesús Peregrino a $52; otro en Flores y Enamorados, Reparto Santos Suárez, de 28 x 23 a $12; se venden parcelas de este terreno. Informa el señor González, calle de Pérez, 50, entre Ensenada y Atarés, de 2 a 6.
4087 3 f

CON FRENTE A LA CALZADA DE AYESTERAN Y MUY CERCA DE CARLOS III

Vendo los siguientes lotes de terreno con frente a Ayesterán y dos calles más, con acera, arbolado, y calles compuestas. Pudiéndose fabricar todos los lotes con frente a dos calles.

Lote número 1, mide 23.60 frente 16 frente de fondo 66 de fondo total 1.056 metros.

Lote número 2 mide 19.40 frente, 16.80 frente de fondo total 844 mts.

Lote número 3, mide 24.80 frente, 21.60 frente de fondo, total 844 mts.

Lote número 4, mide 21.20 frente, 10.60 frente de fondo 23.65 frente a otra calle, total 422 metros. Precios por lotes a $30.00 el metro. Oigo oferta. Trato directo con compradores.

Informa M. de J. Acevedo.
Obispo 59 altos
Departamento 4.
Tel. M-9036.

4539 3 f.

GANGA. PARTE ALTA DEL VEDADO vendo una manzana de terreno llano a $10 metro. Informan: Monte y Angeles Teléfono A-5335.
4820 5 fb.

REPARTO CHAPLE. EN LO MAS LINdo, vendo solar 10 por 21 fondo. Otro 17 por 33 a $8.00 vara. Como negocio se dan a ese precio y tomando los dos se puede quizás rebajarlos. Pocito 7 en la Habana, de 12 a 2. Sr. Benitez
4809 5 fb.

BUEN NEGOCIO

En el Reparto Chaple, lugar de gran vista vendo solar esquina de 490 metros a $14 por vara. Sitio propio para una bonita casa o varias chicas. Fabricando pronto se deja todo su valor en hipoteca. Pocito 7, Habana de 12 a 2.
4809 5 fb.

MUY BARATO, SE VENDE UN SOlar en el Vedado, calle 16 casi esquina a 17. Mide 13.66x50 metros, llano y a la brisa.. Informa: Barreiro, Galiano No. 54, altos, de 12 a 2.
4813 10 fb.

CONCEPCION ENTRE 13 Y 14, FRENte a la línea, solar 7x40 metros a $8.00 facilidades de pago, al contado le hago una rebaja. Dueño 10 de Octubre 565 y medio, Sastrería. Hay un anuncio en el solar.
4897 fb

MAS ANUNCIOS DE ULTIMA HORA

SOLARES YERMOS

Solares a plazos. Se venden varios solares situados en la parte más alta de la Víbora, Reparto "La Floresta". Se pueden adquirir entregando una pequeña cantidad de contado y el resto en plazos mensuales. Informes en el Edificio Barraqué. Dpto. 206, Cuba y Amargura. Teléfono A-8875.
4825 5 fb.

LO NUNCA VISTO
Solares a peso la vara, con urbanización completa y tranvía, sólo por 15 días. Informan: Tel. I-2372.
4730 5 fb.

RUSTICAS

FINCAS RUSTICAS. SE DESEA arrendar por años con opción de compra, finca de recreo y producción aproximada una caballería con casa moderna, tierra fertil, mucha agua, luz eléctrica y rápida comunicación con la Habana. Ofertas: R. S. Aptdo 1034.
4741 5Feb.

SE VENDE
o se cambia por terrenos o casas, en el Vedado, Reparto La Sierra o Miramar una finca muy cerca de la Habana, pueblo de Loma de Tierra de una y cuarto caballería de tierra y frente al paradero de la Línea Eléctrica con pozo y en la misma carretera, precio $15,000 pudiendo tomar parte en efectivo y parte en propiedades o todo en propiedades o efectivo como mejor convenga. Informan: Harper Brothers. Concha 11 Luyanó, Habana.
4866 22 fb.

ESTABLECIMIENTOS VARIOS

SE VENDE UNA CARNICERIA MUY barata, solo paga 15 pesos alquiler y se hace contrato. Informan en San Benigno y Enamorados, a todas horas.
4767 17 Feb.

AVISO. SE VENDE UNA FONDA EN el centro del comercio de la Habana, con buen contrato, poco alquiler y mucha clientela. Se da muy barata las causas porque se vende, se las diré al comprador, no quiero intervención de corredores. Aguila, 128, Sombrerería El Castor, de 2 a 5 p. m. S. García.
4780 17 Feb.

Se vende el mejor negocio de vaquería de la Habara. Informarán en Aguiar 71, departamento 214, de 3 a 5 p. m. Sin intervención de corredores.
4776 8 f.

BODEGA EN $1,200. SE VENDE EN un próspero Reparto, próximo al paradero de la Víbora. Ocupa una casa esquina, con buena cantina, mostradores y caja caudales. Entra también casa familia y casilla de carne, todo moderno. Mucho barrio, y se verá la causa por qué se da tan en proporción. Poco alquiler. Informa Sr. Benítez. Pocito 7, Habana, de 12 a 2 y por la noche.
4809 5 Feb.

SE VENDE UN KIOSKO DE TABACO y cigarros y quincalla, por tener que embarcar su dueño. Se da por la mitad de su precio. Tiene una venta de $20 diarios y 5 años contrato. Avenida Columbia y Santa Petronila, Café Buen Retiro frente al parque.
4822 17 fb.

NEGOCIO DE OPORTUNIDAD
Gran bodega en el Cerro, bien situada no paga alquiler. Tiene una gran barriada, comodidades para familia. Su precio $4.500 con $3.000 de contado y el resto a pagar a elección del comprador. Véanlo hoy mismo. No pierda esta oportunidad. Informan en Zanja y Escobar, bodega.
4807 9 fb.

SE VENDE UNA BODEGA, BIEN SItuada, con ses años de contrato. Se da en condiciones por asuntos que se explicarán. Infórmes Omoa 9 de 11 a 2 y de 5 a 8.
4884 6 fb.

DINERO E HIPOTECAS

TOMO EN PRIMERA HIPOTECA CON triple garantía las siguientes cantidades esquina moderna 1.081 metros, en $8.000 al 7. Dos casas, 400 metros, en $4.000 al 8, Víbora, Calzada, moderna, $7.000 al 9. Carlos III, ocho casas modernas. Rentan $650 mensuales al 6 1|2 $45.000. Lope Villalón. Tamarindo 45 Teléfono I-4467.
4707 7 fb.

PARA HIPOTECAS TENGO GRANDES cantidades. Se colocan lo mismo $1.000 que $100 o $150.000 en una sola partida. La cantidad no importa. También se da para fabricar. Si necesita dinero no deje de verme. Suárez López. Empedrado 17 de 9 a 12.
4890 5 fb.

HIPOTECA AL 7 o|o
Soy dueño de $100,000, los doy fraccionados sin cobrar corretaje. Teléfono I-2372.
4729 5 fb.

MUEBLES Y PRENDAS

SECOND HAND. PRIVATE BUYER and Seller of New York. Capital: $500.000. Representante en Cuba Mister Richard Turnure.. Dirección: Apartado Correos 1381. Habana. Le compramos, con dinero, lo que usted nos venda. Le vendemos al costo, (y a plazos, si usted lo prefiere) lo que usted nos compre. Escríbanos lo que desee, o mándenos a buscar. Nuestros artículos preferentes, son: prendas objetos de fantasía, joyas, tela, de lujo, mantones y chales de Manila, máquinas de escribir Underwood, fonógrafos Victor metales, antigüedades. En algunos casos admitimos, propiedades en pago de artículos; artículos en pago de propiedades. Hablamos español. Para usted será una oportunidad saber que en un momento de emergencia, tiene usted, en privado, comprador o vendedor de lo que necesite.
4762 5 fb.

FAMILIA QUE EMBARCA, SOLO LE queda por vender juego completo comedor, 12 piezas todo caoba fina, las sillas y butacas con piel legítima, propio para personas de gusto. Una nevera Bohn Syphon, casi nueva. Vajilla porcelana con 84 piezas. Se da todo muy reducido. C No. 171 entre 17 y 19, Vedado.
4880 5 fb.

BUROS
Liquidamos 200 burós de cortina y planos, sillas giratorias y libreros de distintos tipos, exclusivamente a precio de fabricante. San Rafael 171. Teléfono U-1729.
4882 12 fb.

COMPRAMOS MUEBLES
modernos en cualquier uso, máquinas de coser Singer; idem de escribir, victrolas y fonógrafos, cajas de hierro, archivos y muebles de oficina. Damos dinero sobre alhajas y objetos de valor a módico interés. Mucha reserva en las operaciones. La Confianza. Suárez 7 esquina a Corrales. Tel. A-6851
4879 12 fb.

ENSEÑANZAS

PIDA USTED EL FOX TROT
¡YA NO LLUEVE!
Del maestro Rivera Baz. No confundirla con otra. Este está hecho con cantos populares cubanos y versos en español.
G P 12 f.

INSTRUMENTOS DE MUSICA

PIANO, EN PERFECTAS CONDICIONES y de una gran marca, lo vendo a primera oferta, me urge salir de él, tiene tres pedales y cuerdas cruzadas, es moderno. Aramburo, departamento 3 bajos, esquina Animas por Aramburo.
4742 9 Feb.

HERMOSA PIANOLA
y Piano, nuevos y de los mejores fabricantes, se dan por la primera oferta. Si tienen comején se regalan. El que primero los vea los compra. San Rafael 171. Tel. U-1729.
4881 6 fb.

RESTAURANTS Y FONDAS

SI QUIERE COMER BIEN POR POCO dinero pruebe la comida de Consulado No. 69, altos, en donde por $20.00 almuerza y come un mes completo. Pruebe y se convencerá. Consulado 69, altos. Teléfono M-7380.
4838 6 fo.

AUTOMOVILES

CADILLAC
Se vende un magnífico Cadillac, de 5 pasajeros, tipo "Sport", carrocería "FLETWOOD", casi nuevo y acabado de pintar. Se da muy barato por embarcarse su dueño. Informan en Manzana de Gómez 231 de 9 a 11 a. m. y de 3 a 5 p. m.
G. P. 3 En.

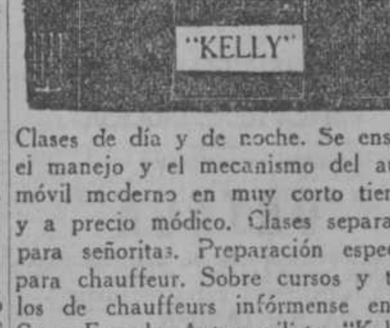

Clases de día y de noche. Se enseña el manejo y el mecanismo del automóvil moderno en muy corto tiempo y a precio módico. Clases separadas para señoritas. Preparación especial, para chauffeur. Sobre cursos y títulos de chauffeurs infórmense en la Gran Escuela Automovilista "Kelly", San Lázaro, 249, frente al Parque de Maceo. Para prospectos manden 6 sellos de a 2 centavos.
C 1229 15 d 3

HUDSON SUPER SIX EN MAGNIFICO estado, terminado de pintar; seis ruedas alambre con sus gomas acumulador nuevo; se vende barato. Puede verse y precio en G, número 230, entre 23 y 25, Vedado.
4721 12 f.

Renault de tonelada y media, para reparto. Gomas pneumáticas, en magnífico estado a precio de sacrificio. Véalo en San Lázaro 297.
4727 5 f

SE VENDE UN CUNNINGHAN SIETE pasajeros completamente nuevo. Aprovechen esta oportunidad. Informan en Aguila 221.
4722 10 f

GANGA. CUÑA CHEVROLET, CON magneto, válvula de escape, tipo moderno, goma de repuesto, caja de herramientas, mejor que nueva, la doy baratísima por ausentarme; para verla en la misma agencia, pregunten por el señor Ricardo Pérez.
4743 5 Feb.

BUENA OPORTUNIDAD. SE VENDE un automóvil Chevrolet tipo Sport en muy buenas condiciones, seis gomas, chapa y circulación. Se da en la primera oferta razonable. Para informes: Garage Menéndez. Aramburo, entre San José y San Rafael, de 2 a 4.
4766 6 Feb.

SE VENDE UN AUTOMOVIL DE SIETE asientos, gomas y pinturas en perfecto estado, 6 cilindros, marcar Paige con ruedas de disco y radiador niquelado. Se da a la primera oferta razonable que se tanga. No es ningún carro maltratado ni de parque.; es particular. Informan en el Apartado 552. Habana.
4827 8 fb.

RADIADOR
A la primera oferta razonable, vendo un radiador Pierce Arrow niquelado y de paquete. Oquendo 9, bodega.
4848 7 fb.

CADILLAC
Carrocería especial, perfecto estado, se da a prueba. Se vende a la primera oferta razonable. Verlo e informes Manolo Rivero. Vapor 18.
4732 17 fb.

SE VENDE UN CAMION DE REJILLA Dodge. Se cambia por uno abierto o por una máquina de 5 pasajeros. Informan: Aguila 96, bajos. Papelería.
4887 7 fb.

Se vende muy barato un camión con carrocería, propio para Panadería, Tintorería, etc. Para verlo e informes Infanta 72.
4806 5 fb.

UN PRECIOSO MERCER
Cinco pasajeros, último modelo, generador separado del volante, pintura gris, capó y faroles niquelados y fuelle Victoria, flamante. Gomas casi nuevas semi-ballon. La máquina más elegante que ha rodado en la Habana. Se da un precio de ocasión por necesitarse el local para una máquina mayor. Cuba 16, bajos, de 8 a 11 y de 1 a 3 1|2.
C 1246 5 d 3

AVISOS RELIGIOSOS

Iglesia Parroquial del Carmen
(Infanta y Concordia)

El próximo jueves será el último de los quince con que se ha venido obsequiando al Santísimo en esta Parroquia.
Por lo mismo a continuación del Ejercicio y sermón se hará la Solemne Procesión con el Santísimo según es costumbre en los Quince Jueves.
Comenzará a las 4 y media, exponiéndose el Santísimo. A las 5 p. m. rezada la Estación y el Santo Rosario, se hará el Ejercicio predicando el P. Juan Manuel de S. José C. D.
4798 5 Feb.

Techos de vigas . . .

(Viene de la página diecinueve)

La piedra que se emplea es gravilla ordinaria, sin cuidado de su regularidad y limpieza de polvo y materias orgánicas.

La arena empleada no es la mejor sino la más barata, inclusive la que últimamente se vió por la Habana como montones de fango, siendo por tanto un atentado a las exigencias más elementales.

Los cementos que se usan son los corrientes en plaza, pero si se puede conseguir alguno barato, por motivos de que haya efectuado su frague aéreo, se emplea, así como el obtenido sacudiendo los sacos vacíos.

Con estos materiales malos y mal preparados se dosifican de modo arbitrario y buscando, no la proporción que ofrezca mejores condiciones de resistencia, sino el más barato y para rematar la mala fabricación la mezcla permanece mojada tiempo sin límites con perjuicio manifiesto del mejor fraguado del hormigón.

El refuerzo, cosa que podía suprimirse, consiste en pedazos de alambres de cualquier clase y colocados arbitrariamente en cualquier posición y lugar y se llega a usar en algunos casos alambres de desecho; aun los forrados en mal estado, que desprecian las fábricas de sombreros de señoras.

Con todos esos defectos de construcción antes enumerados, malos materiales y poca escrupulosidad de los fabricantes, no es posible pensar en obtener ningún buen material para techos y añádasele a todo esto la colocación defectuosa por parte de los albañiles, tales como asientos de las vigas en planos distintos y sobre los mimos ladrillos con mezcla de cal, para que ataque al acero.

Y aún más todavía en contra de este sistema de techos está la acción alternada de temperaturas, que hace marcar grietas a lo largo de las vigas, debidas a la dilatación del acero, que viene a manifestarse más percetpiblemente por la segura flexión de la viga por cálculo defectuoso. Y una cuestión grave, ya que se ha salido del uso de este sistema de techos de la construcción doméstica barata es el de su peligro por la acción del fuego, que por ello debía ser prohibido este sistema en edificios de más de un piso, pues la viga queda expuesta a la acción directa de la llama, la que con solo una elevación de temperatura de 500 grados, corriente en cualquier incendio es suficiente para la total flexión de la viga y caída consiguiente del techo. Y nos encontramos en la ciudad, con que hasta hoteles de varios pisos han sido construídos con este sistema, es decir, que la Habana necesita de la protección de Dios para evitar que presenciemos catástrofes, más graves que la acontecida al conocido garage de "Pote" en la calle Obrapía.

Para los obreros que montan estos techos es peligroso también, por la facilidad con que se rompen y los accidentes son frecuentes, como pudiera demostrarse por las estadísticas de las Compañías de Seguros, que dicho sea de paso, deberían exigir más prima por el seguro en las obras que se use tal sistema de techos.

Pudiera extenderse aun sobre el sistema de losas llamadas abovedadas que de tal no tienen nada, sino aun mayores defectos, pero haría ya muy largo este trabajo aunque lo dicte mi conciencia de humano y mi profesión. Así pues, no sólo desearía me leyeran los propietarios sino también los encargados del estudio de las nuevas Ordenanzas de Construcción a fin de que por lo menos no consientan que en edificios públicos se utilicen tal sistema de techos tan desastroso técnica y económicamente considerado.

M. A. Hernández Roger,
(Catedrático Auxiliar de la Universidad).

N. de la R.—La opinión del señor Hernández Roger, como suya muy autorizada, nos sugiere las siguientes observaciones en las que está condensada la nuestra con respecto a las cubiertas de vigas y losas.

Creemos que no es el sistema el malo sino la forma de aplicarlo y que todos los defectos que el articulista señala y que son positivos, se eliminarían con sólo seguir las siguientes reglas:

debidamente calculadas por un arquitecto.

2o. Que se reconozca cada cargamento de losas que se reciban en la obra rompiendo una de ellas y examinando su refuerzo y materiales de que se compone.

3o. Que se cubra la parte inferior de cada viga por medio de una malla metálica repellada con mortero hidráulico siendo preferible que ella esté adherida a las losas por sus extremos.

4o. Que se cubran las losas y las vigas por su parte superior con una capa de concreto reforzado con cabillas de temperatura.

En cuanto al sistema monolítico que el señor Roger proclama como el mejor, en otro artículo expresaremos nuestra opinión que es favorable al sistema llamado de "Hotiles".

AVISOS RELIGIOSOS

QUINCE JUEVES EN HONOR DE JESUS NAZARENO
SE CELEBRAN EN LA
CAPILLA DE P.P. DOMINICOS
19 E I, VEDADO

Darán principio el día 5 de Febrero, para terminar el 14 de Mayo.

TODOS LOS JUEVES

A las 5 p. m. Exposición del Santísimo, Estación, Rosario, Letanía Cantada, Ejercicio de los Jueves, Motete, Sermón y Reserva Solemne.
Los Sermones a cargo del M. R. P. Mariano Herrero, Prior de los Dominicos.
4814 5 Feb.

MISCELANEA

VENDO UNA CONCRETERA DE MUY poco uso. Me costó $1.500; la doy por la mitad. Si no está dispuesto a dar esto por ella, no se moleste ni me haga perder tiempo.. Se da a prueba. Suárez López, Empedrado 17, de 9 a 12.
4890 5 fb.

CRONICA CATOLICA

HA MUERTO EL MAS INSIGNE BIENHECHOR DE LOS LEPROSOS ESPAÑOLES, P. FERRIS S. J. FUNDADOR DE LA LEPROSERIA DE FONTILLES

"Con una muerte santa después de una vida llena de merecimientos, ha entrado en la eternidad el insigne religioso de la Compañía de Jesús Padre Carlos Ferris, fundador de la leprosería de Fontilles.

La obra social que ha realizado el P. Ferris en veinticinco años de incesante labor en favor de los leprosos es superior a tolo encomio. Para conocerla es preciso conocer este gran mal social de la lepra, que fué como una maldición de los pueblos antiguos y figura hoy como una deplorable supervivencia en países donde la higiene no ha llegado todavía a alcanzar aquel grado de superior estima propio de las tierras civilizadas. Los pueblos verdaderamente cultos han logrado extirpar de sus cuadros clínicos esta terrible enfermedad de la lepra, que parece el estigma de las aglomeraciones salvajes. Nuestra amada España posee hoy el triste privilegio de albergar en su seno la mayor población leprosa de que hay noticia en todo el mundo.

Y aun podemos darnos por muy satisfechos con el progreso que ordena a la tutela sobre los leprosos se ejerce hoy en nuestra Patria, gracias especialmente al celo insuperable. a la caridad ardiente y verdaderamente franciscana del P. Ferris. De las tres grandes manchas leprosas que tenemos en nuestra Península, una en Galicia, otra en Andalucía y otra en la región catalana-valenciana. esta última era la que en los últimos años del siglo XIX había dado al problema de la lepra caracteres trágicos. que un distinguido escritor, Gabriel Miró, la describe en un libro cuya lectura constriñe el corazón menos propicio a la sensibilidad.

Los leprosos de la región denominada "La Marina" en la provincia de Alicante, abandonados por sus aterrorizadas familias, vagaban como fieras por los montes, sin posible acceso a los poblados, las gentes caritativas a su modo les dejaban el alimento en los caminos. donde lo recogían los infelices a altas horas de la noche. cuando no era posible el contacto con otros seres humanos. No había para aquellos desdichados, ni tratamiento médico, ni socorro, ni consuelo. Parece que se tenía interés en ocultar aquel mal, pensando que su divulgación podría perjudicar a las relaciones comerciales con otros países. Cuando se intentaba una organización sanitaria que pusiese término a aquella horrible situación, surgía la protesta airada de las gentes, que hasta amenazaban con sediciones sangrientas si el Gobierno persistía en su razonable política de recogida y tratamiento de los leprosos.

Y entonces surgió, como una aparición providencial, el P. Ferris, que, movido evidentemente por divina vocación, consagró su vida al bien de los leprosos y supo coordinar todos los elementos sociales necesarios para realizar con éxito feliz una empresa que muchos juzgaban temeraria. Estudió profundamente la cuestión; predicó, infatigable, la buena nueva por todos aquellos pueblos de la Marina de Alicante donde el llamado mal lazarino hacía tremendos estragos; pidió limosna; discutió con ministros, gobernadores y alcaldes; movió a los hombres sabios y a los hombres buenos, y trabajando con sus manos y con su entendimiento logró la fundación de aquel Sanatorio de Fontilles, que hoy es la admiración de cuantos le visitan. La caridad inagotable del gran pueblo valenciano, tan sensible y piadoso, y aun la de toda España, acudió a los clamores misericordiosos del P. Ferris, y en pocos años (pocos en relación con la magnitud de la obra) surgió en el bellísimo anfiteatro de las montañas de Castellet y de Murla, cerca de Pego, la institución lazarina con que soñaba el santo religioso."

(De la "Lectura Dominical", de Madrid.)

El dibujo . . . .

(Viene de la página diecinueve)

la punta afilada de un lápiz durísimo, de la figura casi inconcebible de las líneas del garfio o tiralíneas y del lavado en que la "tierra de Siena" reemplazaba en gran parte a la tinta de clima con tono dominante, pero puesto el tono por una serie de aguados superpuestos que iban poco a poco coloreando y modelando las formas; esa fué la suprema presentación del dibujo arquitectónico en la mayor parte del siglo XIX.

Poco a poco en Francia, en los siempre notables talleres de la Escuela de Bellas Artes de París, se hizo un dibujo más amplio y franco, a escalas mayores, muchas veces sólo a lápiz y con contornos gruesos, se añadieron en mayor número perspectivas de conjunto o de detalle, exteriores e interiores, llegándose a la innegable elegancia y franqueza actuales, que sin embargo, no deja el absurdo de las plantas acuareladas con fondos coloridos y aun con sombras y fachadas en geometral con árboles, cielos y lejanías en perspectiva, aun cuando cada vez con mayor número de cotos o medidas claramente expresadas en números francamente visibles.

Con esa superabundancia de trabajo de dibujo, que se pretende necesaria todavía se han creado arquitectos-dibujantes y aun sólo dibujantes de arquitectura, verdadera pléyade de mercenarios que son capaces de hacer "a la moda" dibujos arquitectónicos pagados por hora, individuos que ignoran la Arquitectura **única verdadera**, la que se **construye**, pero que tienen habilidad de mano y conocen recetas para hacer dibujos bonitos. De ésta manera el arquitecto que proyecta suele hacer solo ligeros croquis o indicaciones a sus "dibujantes" quienes muchas veces de manera rutinaria los desarrollan en conjuntos a pequeña escala y que son más o menos corregidos por el autor responsable.

Para la ejecución se sigue un proceso semejante: los dibujantes amplifican los detalles, los acotan, se combinan con los calculadores matemáticos y entregan al contratista o al obrero que ejecuta. Es cierto que el arquitecto director de los trabajos corrige, revira, dirije en suma, pero muchas veces la necsidad o ambición de abarcar el mayor número de obras, la fiebre de rapidez en la ejecución y la llamada economía hacen que casi de manos del dibujante vayan los trazos al negociante-contratista o al obrero y el resultado es la universal banalidad arquitectónica de nuestros días, y las interminables copias de obras más o menos antiguas, en suma la falta de estilo y aún de carácter, la impersonalidad y falta de vida de nuestras producciones arquitectónicas.

Debemos los arquitectos **estudiar** más nuestras producciones, **intervenir más directamente en la ejecución de ellas y hacer más comprensibles** al público nuestros dibujos o representaciones de la obra arquitectónica.

Para **estudiar** más nuestras obras es necesario ahorrarnos trabajo inútil volviendo a la sencillez de los dibujos de los grandes arquitectos del Renacimiento, lo mismo Miguel Angel que Baltazar Penizzi, el autor de la célebre Farnesina, o el Vassari. Aún se conservan en el museo de L'Uffizi en Florencia, esos dibujos, son verdaderos **dibujos de ejecución**, detalles llenos de acotaciones en los que se utiliza la perspectiva paralela para hacerlos más comprensibles, y en los que luce la mano, la personalidad del autor y francamente el deseo de utilizarlos inmeditamente en la edificación; no tienen una inútil ostentación que los haga aparecer como **fines** y no como **medios**.

Utilicemos cada vez más la perspectiva, ya sea la pictórica, ya la axonométrica, la segunda en los detalles; de este modo **haremos comprensibles** al mayor número nuestros **dibujos**, que, en esa forma pueden tener más el carácter de croquis a mano libre, revelar más la personalidad del artista, hacerlos y corregirlos en mayor número, teniendo en cuenta los verdaderos puntos de vista de la obra, el natural en suma; y respecto a los detalles, **hagamoslos a tamaño natural** para que, los perfiles, que son los vocablos arquitectónicos, tengan el estudio directo del arquitecto su **inmediata y repetida corrección.**

(Concluirá)

SECCION ADORADORA NOCTURNA DE LA HABANA

En el templo del Santo Angel, celebró el primer Turno de la Sección Adoradora Nocturna de la Habana, Vigilia ordinaria de Turno en la noche del miércoles al jueves de la semana anterior.

A las diez menos cuarto, se celebró la Junta de Turno. A las diez, la Guardia de Jesús Sacramentado se dirigió procesionalmente al templo.

Ofició Monseñor Francisco Abascal, Director Diocesano de la Adoración Nocturna, en la exposición y demás actos de la Vigilia de la noche y la madrugada.

La parte musical fué interpretada por los adoradores, bajo la dirección del reputado maestro señor Gabino Godino, fervoroso adorador nocturno.

Actuaron de Jefe y Secretario de la Guardia Real Nocturna de Jesús Sacramentado, los adoradores señores Enrique Llanos y Leonardo Zaldo, respectivamente.

Entre los asistentes, figuraban el Presidente y Secretario del Consejo Diocesano, señores José Elías Entralgo y Fernando Guerrero.

El señor José Elías Entralgo, prepara para el actual mes una solemne "Vigilia de Propaganda", en la Iglesia parroquial de Guanabacoa.

Dada las simpatías con que cuenta el comandante del Ejército señor José Elías Entralgo, en Guanabacoa, y la religiosidad de sus habitantes, será una grandiosa Vigilia, a cuyo esplendor contribuirán las Comunidades de Padres Franciscanos y Escolapios, las Asociaciones de ambos templos y los Caballeros de Colón de Guanabacoa.

Ya es frecuente la unión de los Adoradores nocturnos y Caballeros de Colón, para tributar público homenaje a Jesús Sacramentado, en Méjico y Filipinas. En estas últimas Islas a las fiestas de las Espigas de 1924, concurrió en pleno el Consejo de Manila según leemos en la revista "Estudio", siendo el ejemplo, dice la revista, de los asistentes."

Del Consejo San Agustín No. 139 de la Habana concurrieron a la Fiesta de las Espigas, celebrada en Cojímar, en 1923, un grupo numeroso de Hermanos de ese Consejo, apar te de los que son adoradores.

Los Caballeros de Colón, cantan:
"Soldados cristianos,
Marchad con valor,
De la Cruz en pos,
La del Salvador".

Y los adoradores nocturnos al marchar en pos de su bandera, cantan:

"Salen del Rey los pendones,
De la Cruz brilló el misterio,
De la muerte sufrió la vida,
Y vida nos dió muriendo."

Y en la bandera de la Adoración Nocturna, se leen, los siguientes lemas: **"Sacramento de piedad", "Signo de piedad"** y **"Vínculo de Caridad".**

La Adoración Nocturna forma una sola gran familia, un solo cuerpo que ostenta en estos caracteres su principal belleza.

Los miembros vivos e inteligentes de este cuerpo son las **Secciones**; los músculos y nervios que le mueven son los **Consejos Directivos** (Superiores Diocesanos o de Sección), y la cabeza que piensa, dirige y regula los movimientos del cuerpo, es el **Consejo Supremo**. Pero el alma que anima a ese cuerpo es el **amor de Dios**. Sin ese espíritu que engendra los dones y frutos del Espíritu Santo, la Adoración Nocturna, será un cuerpo muerto. Podrá, galvanizada por mecanismos humanos moverse y andar, pero caerá al fin **como cuerpo muerto cae.**

El amor a Dios engendra el amor a la Adoración Nocturna. El amor a la Obra produce el amor a cuantos en ella toman parte, el amor fraternal entre los adoradores. El amor fraternal de los adoradores anhela la unidad de **aspiraciones, de prácticas, de lenguaje, de vida**, de todo, para que un hermano no resulte extranjero en la Sección de otro hermano.

Pues los Caballeros de Colón tienen como bases, la **Unión, la Caridad, la Fraternidad**, como los adoradores nocturnos.

Tienen Consejo Supremo y Consejos subordinados. Y entre los Consejos y el Supremo, los Delegados Territoriales, los Diputados de Distrito y los de Estado.

Unidad de prácticas y ceremonias para que un hermano de un Consejo resulte extraño en él de otro hermano; sus carnets de identificación como los adoradores su **Carta Comendación**. Sus consignas, como los adoradores tienen la suya permanentemente.

Los adoradores juran su bandera. Tienen también un grado de honor, el **de adoradores veteranos.**

No es, pues, extraño que los Caballeros de Colón, se unan con los Adoradores Nocturnos en sus públicas fiestas.

Oportunamente avisaremos de la expresada Vigilia.

CULTOS CATOLICOS PARA HOY

En San Francisco, Belén, Pasionistas y Jesús del Monte, solemnes cultos a **San Antonio.**

En Jesús María y José, Santo Angel, San Francisco y San Nicolás, fiestas a San Blas.

PRIMER VIERNES DE MES

Recordamos al piadoso lector, la Comunión reparadora del primer Viernes de mes, que corresponde al viernes 6 del actual.

El presente mes empiezan las diversiones de Carnaval, lo cual es motivo de mayor número de pecados, y por ende debe ser también para los amigos del Corazón de Jesús, mayor motivo de reparación.

Lo cual quiere decir que debe ser ese día numerosísima la asistencia a la Comunión Reparadora.

DON BLAS LEORZA

Celebra hoy sus días el fervoroso Terciario Franciscano, D. Blas Leorza, del comercio de esta plaza, lo cual no le impide de ser un católico práctico, **que ora y labora** en varias asociaciones piadosas y en los Caballeros de Colón del Consejo San Agustín No. 1390.

El año anterior visitó los Santos Lugares: Roma y Lourdes, viniendo más y más fortalecido en la fé del cristiano.

Al felicitar hoy al querido Hermano, pedimos para él la dicha incomparable de vivir y morir en Gracia del Señor, que es lo mismo que desearle eterna gloria.

UN CATOLICO.

ACLARACION SOBRE EL MILAGROSO Y VERDADERO TRIDUO DE SAN LAZARO

Habana, enero 20 de 1925.
Señora Carmela Nieto, viuda de Herrera.
Ciudad

Respetable señora:

Me ha causado suma sorpresa el leer en sus "Contestaciones" (enero 17) que en un de sus respuestas dice usted: "Cristina y Lutgarda Avila"... "Lo que ustedes dicen es una novenita de dos o tres hojitas que escribió hace años y se vende aún en cualquier librería religiosa, la señora María Teresa Anglés viuda de Theus, etc.

Esta novenita de las tres hojitas (como ahora usted la llama) es el mismo rezo que por espacio de algunos años usted llamaba por su propio y verdadero nombre: "Milagroso Triduo" y cuyo texto publicó usted íntegro en sus "Contestaciones" diciendo, que aunque estaba dedicado a la dentición de los niños, podía suprimirse lo que sobre ésto decía y hacer sólo las meditaciones para resolver todos los asuntos y necesidades de la vida. Y tantos milagros hizo que sólo los publicados por usted sería imposible coleccionarlos.

Más tarde, viendo que usted divagaba sobre quién era el autor del Triduo, me presenté a usted para darle las gracias por la propaganda que hacía del mismo. Bien sabe usted respetable señora que entonces se imprimieron unas hojitas que llegaron a venderse al exhorbitante precio de un peso, siendo así que el valor del "Triduo' 'era de diez centavos. Después de ésto (hará año y medio próximamente) apareció un libro titulado "Grito de Dolor", formándose una verdadera confusión con el título "Milagroso Triduo" y tan es así, que en la última fiesta del Santo, un culto redactor del periódico "El País" me pidió un interview que por sí usted no lo leyó, copio parte del texto y ésto servirá para que quede ya de una vez definido que el "Milagroso Triduo", no es el "Grito de Dolor."

He aquí la interview:

Se efectuaron las fiestas de San Lázaro con la brillantez acostumbrada siendo inmensa la peregrinación de los que iban en demanda de favores y a dar gracias por los beneficios recibidos.

Y a propósito de esta devoción diremos a las personas que así nos lo han suplicado, que al fin hemos podido averiguar el origen exacto del tradicional "Milagroso Triduo al Glorioso San Lázaro" para lo cual nos entrevistamos con su autora distinguida y culta señora María Teresa Anglés viuda de Theus, colaboradora en un tiempo de los periódicos DIARIO DE LA MARINA y "Cuba y América". "Siempre fuí devota del Santo —nos dice la señora Anglés— y con tal motivo acostumbraba ir a misa a la Iglesia de su nombre. En aquel tiempo enfermó gravemente mi niño a consecuencia de una dentición en extremo difícil, llena de fe invoqué a S. Lázaro, rogándole que devolviese la salud a mi hijito y prometiéndole hacer un Triduo especial para la dentición de los niños cuyo producto había de ser invertido exclusivamente entre los pobrecitos lazarinos. Mi hijo curó milagrosamente, y yo cumplí la promesa entregando aquel mismo año (1902) la primera edición en el Hospital a la Santa Superiora Sor Ramona Idoate ¡Angel de caridad nunca jamás bien llorado! Ella lo acogió bondadosamente y conocedora de las necesidades de los pobres lazarinos, invirtió el producto de la venta del TriDUO en la forma más conveniente.

Desde entonces hasta su muerte, acaecida recientemente, Sor Ramona se dedicó activamente a dar cumplimiento a mi promesa. Tal incremento tomó esta devoción que ya no se contentaron sus devotos con que fuera sólo para la dentición de los niños, sino que suprimían lo que a este fin se refería y hacían las meditaciones encomendándose al Santo para todos los diversos asuntos y necesidades de la vida, motivo por el cual comenzaron a imprimirlo en forma de copias y a venderlo a precio exorbitantes. Acerca de su origen se hacían varias suposiciones: decíase que el "Triduo era obra de un sacerdote de esta capital, otros decían que era de Doctor de París, y yo permanecía en silencio pareciéndome que siendo una promesa hecha a favor de los pobres lazarinos, no debía ostentar la propiedad, pero tuve necesidad de hacer reconocer mis derechos pues mi condescendencia ya perjudicaba mi obra. Después de esta lucha "injusta", han aparecido otras nuevas oraciones a San Lázaro, pero a pesar de ésto gracias al Buen Dios, no ha decaído el fervor religioso a la devoción "tradicional" "Milagroso Triduo" cuya protección pertenece a Dios, pues de San Lázaro es

Con lo expuesto por la señora Anglés, queda demostrada su actuación desinteresada sobre lo que pudiéramos llamar "su propia gloria" y justificada la gracia Divina que posee el Milagroso Triduo". Aquí termina la interview.

Muy afectuosamente de usted,
María Teresa Anglés de Abreus
S|c. Jovellar 22, entre Infanta y N.

DIA 3 DE FEBRERO

Este mes está consagrado a la Purificación de la Santísima Virgen.

El Circular está en las Reparadoras.

Santos Blás, obispo, Félix, Celerino, Laurentino y Sinfronio, mártires; Ascario (vulgo Oscar), y Nicolás de Longoburdo, confesores; santa Celerina, virgen.

San Blas, obispo y mártir. Nació en Sebarte, ciudad de Armenia. Empleó en el estudio de la filosofía los primeros años de su vida, y en poco tiempo hizo grandes progresos. Después, estudió la ciencia de la medicina y la poseyó con perfección.

Deseando hacer una vida verdaderamente cristiana, pensaba retirarse al desierto, cuando habiendo muerto el obispo de Sebarte, fué elegido para sucederle con universal aplauso de toda la ciudad.

La nueva dignidad sólo sirvió para que resaltase con nuevo lustre su virtud.

Era tan grande la inclinación que tenía al retiro, y tan ardiente el deseo de perfeccionarse cada día más y más, que se fué a una soledad, y a pocos días que estuvo en ella, manifestó Dios el mérito extraordinario, y la eminente santidad de su siervo con todo género de milagros.

DIRECTORIO PROFESIONAL

ABOGADOS Y NOTARIOS

FELIPE RIVERO,
MANUEL DE CINCA
RAFAEL DE ZENDEGUI
Abogados
Manzana de Gómez
Dpto. 231. Teléfono M-1472.

Edmundo Gronlier González
ABOGADO Y NOTARIO
Francisco A. Gorriaran
ABOGADO
Aguiar 73, 4o. piso. Teléfono M-4319.
3426 5 mz.

MANUEL JIMENEZ LANIER
FERNANDO ORTIZ
OSCAR BARCELO
ABOGADOS
JUAN RODRIGUEZ RAMIREZ
ABOGADO Y NOTARIO
San Ignacio, 40, altos, entre Obispo y Obrapía, teléfono A-8701

MARCAS Y PATENTES
DR. CARLOS GARATE BRU
ABOGADO
Cuba, 19. Teléfono A-2434

JUAN JOSE MAZA Y ARTOLA
JUAN N. MAZA Y SANTOS
ABOGADOS
Consultas de 11 a 1. Teléfono A-5598. Habana.
General Carrillo 75 (antes San Rafael)
10526 30 en.

Dr. MARIO DE FRANCO Y BEOTO
ABOGADO
Bufete, Empedrado 64. Teléfono M-4087
Estudio privado, Neptuno, 220, A-6850.
C 1006 Ind 10 f

PELAYO GARCIA Y SANTIAGO
NOTARIO PUBLICO
GARCIA, FERRARA Y DIVIÑO
Abogados. Aguiar, 71. 5o. piso. Telf. A-2425. De 9 a 12 a. m. y de 2 a 5 p. m.

DR. OMELIO FREYRE
ABOGADO Y NOTARIO
Asuntos civiles y mercantiles. Divorcios. Rapidez en el despacho de las escrituras, entregando con su legalización consular las destinadas al extranjero. Traducción para protocolarios, de documentos en inglés. Oficinas, Aguiar 66, altos, teléfono M-6579.

SAUL SAENZ DE CALAHORRA
ABOGADO
Gumersindo Sáenz de Calahorra
PROCUDADOR
Se hacen cargo de toda clase de asuntos judiciales, tanto civiles como criminales y del cobro de cuentas atrasadas. Bufete, Tejadillo, 10, teléfono A-5024 e I-3693.

Lcdo. Ramón Fernández Llano
ABOGADO Y NOTARIO
Habana, 57. Telf. A-9312.

JULIO MORALES COELLO
JOSE F. CASTELLANOS
ABOGADOS
Edificio del Banco Canadá Departamento 514. Telfs. M-3639. M-6654.
11639 31 my.

INGENIEROS Y ARQUITECTOS

IMPORTANTE: M. IGLESIAS
Mecánico electricista profesional. Instalaciones y reparaciones en general. Garantizo los trabajos y cobro muy barato. También por una módica iguala me hago cargo de edificios. Teléfono F-5647.
3386 7 f.

PROFESIONALES

Doctores en Medicina y Cirugía

DR. FELIX PAGES
CIRUJANO DE LA QUINTA DE DEPENDIENTES
Cirugía General.
Consultas: lunes, miércoles y viernes, de 2 a 4 en su domicilio. D, entre 21 y 23. Teléfono F-4438.

Dr. Manuel González Alvarez
CIRUJANO DE LA ASOCIACION DE DEPENDIENTES
Consultas de 2 a 4, martes, jueves y sábados. Cárdenas, 45, altos, teléfono A-9102. Domicilio, Avenida de Acosta, entre Calzada de Jesús del Monte y Felipe Poey, Villa Ada, Víbora, teléfono I-2894.
C 5430 Ind 15 jl.

Dr. Alberto S. de Bustamante
Profesor de Obstetricia por oposición de la Facultad de Medicina. Especialidad: Partos y enfermedades de señoras. Consultas, lunes y viernes, de 1 a 3, en Sol 79. Domicilio, 15, entre J y K, Vedado. Teléfono F-1862.

CLINICA BUSTAMANTE-NUÑEZ
Calle J. y 11, Vedado. Cirugía general. Cirugía de especialidades. Partos. Rayos X, teléfono F-1184.
4510 2 a.

Dr. NICANOR M. BANDUJO
MEDICO CIRUJANO
Especialmente. Enfermedades de señoras. Consultas de 2 a 5, en Avenida de Simón Bolívar (Reina), 88, bajos, teléfono M-7811. Domicilio: Avenida de Simón Bolívar (Reina) 88, bajos, teléfono M-9323.
4515 2 Mz.

Dr. FRANCISCO R. TIANT
Especialista en enfermedades de la piel, sífilis y venéreo del Hospital San Louis, París. Ayudante de la Cátedra de Enfermedades de la piel y sífilis en la Universidad de la Habana. Consultas de 9 a 12 lunes, miércoles y viernes, Horas especiales previo aviso. Consulado, 90, altos. Teléfono M-3657.
1404 9 Ab.

DR. S. PICAZA
DE LOS HOSPITALES DE PARIS
Enfermedades del estómago e intestinos. Nuevos tratamientos para las afecciones del corazón y del pulmón. Examen a los Rayos X. Horas de consulta de 2 a 4. Escobar 47, teléfonos M-1675 y F-4918.
1842 14 f

Dr. JUAN J. MIGNAGARAY
Especialista de niños del Hospital Municipal y Emergencias Medicina Interna en general y especialidad de niños. Tratamiento del Reumatismo agudo y crónico por método especial. Consultas de 1 a 3. Campanario 57, bajos. Para pobres: Martes, Jueves y Sábados. Reconocimientos $3.00. Consultas $2.00.
1882 12 fb.

Dr. SALVADOR LAUDERMAN
Médico de la Asociación Canaria. Medicina en general, especialmente enfermedades del sistema nervioso, sífilis y venéreo. Consultas diarias de 1 a 2 p. m., en Santa Catalina, 12, entre Delicias y Buenaventura, Víbora, Teléfono I-1040. Consultas gratis a los pobres. También recibe avisos en Jesús del Monte 562 esquina a Vista Alegre. Teléfono I-1703.
1276 31 e

Dr. MANUEL GALIGARCIA
Médico Cirujano y Ayudante por Oposición de la Facultad de Medicina. Cinco años de interno en el Hospital "Calixto García". Tres años de Jefe Encargado de las Salas de Enfermedades Nerviosas y Presuntos Enajenados del mencionado Hospital. Medicina General, Especialmente enfermedades Nerviosas y Mentales, Estómago e Intestinos. Consultas y reconocimientos, $5 de 3 a 5, diarias en San Lázaro, 402, altos, esquina a San Francisco. Teléfono U-1391.

DR. RAMON PALACIO
ENFERMEDADES DE SEÑORAS
Empedrado 40. De 12 a 3.
1850 12 f

Dr. IGNACIO CALVO
MEDICO CIRUJANO
Colon y Recto, (Hemorroides). Consulta de 5 a 7 p. m.. Gervasio número 126. Teléfono A-4410.
2694 18 Feb

ENFERMEDADES SECRETAS
Antiguas, mal curadas y prostatitis, impotencia, esterilidad Curaciones garantidas en pocos días. Sistema nuevo alemán. Dr. Jorge Winkelmann, Especialista alemán recién llegado. Obispo No. 97. A toda hora del día.
10585 28 fb.

DR. MANUEL LOPEZ PRADES
MEDICO CIRUJANO
De las Facultades de Madrid y la Habana. Con 34 años de práctica profesional. Enfermedades de la sangre, pecho, señoras y niños, partos. Tratamiento especial curativo de las afecciones genitales de la mujer. Consultas diarias de 1 a 3. Gratis los martes y viernes. Lealtad 83, teléfono A-0226, Habana.
2135 14 f.

DOCTORA AMADOR
Especialista en las enfermedades del estómago e intestinos. Tratamiento de la colitis y enteritis por procedimiento propio. Consultas diarias de 1 a 3. Para pobres, lunes, miércoles y viernes, Reina, 90.
C 4505 Ind 13 ms

DR. CELIO R. LENDIAN
Consultas todos los días hábiles de 2 a 4 p. m. Medicina interna especialmente del corazón y de los pulmones. Partos y enfermedades de niños. Consulado. 20, teléfono M-2671.

Dr. Francisco Javier de Velasco
Afecciones del corazón, pulmones, estómago e intestinos. Consultas los días laborables, de 12 a 2. Horas especiales previo aviso. Salud, 34, teléfono A-5418.

Dr. ABRAHAM PEREZ MIRO
Enfermedades de la Piel y Señoras. Se ha trasladado a Virtudes 143 y medio, altos. Consultas: de 2 a 6. Teléfono A-1203.
C 2230 Ind 21 sp

Dr. PEDRO MONTALVO
Pulmones, estómago e intestinos. Consultas de 1 a 3. Honorarios cinco pesos. Concordia 113. Teléfono M-1415.
37 1 Mar

Dr. Jacinto Menéndez M...
MEDICO CIRUJANO
Consultas de 1 a 3 p. m. Teléfono A-1418. Industria 57.

ANALISIS DE ORINA
Completo 2 pesos. Prado 62, esquina a Colón. Laboratorio Clínico-Químico del doctor Ricardo Albaladejo. Tel. A-3344.
Ind. 9 my

Dr. ABILIO V. DAUSSA
Especialista en Tuberculosis. Curación por procedimientos modernos; cese rápido de la tos y la fiebre. Aumento en el apetito y peso, detención del desarrollo de la lesión. Asma, Colitis, Diabetes, Reumatismo, Inyecciones intravenosas, corrientes eléctricas, masaje. De 1 a 11 en Belascoaín 613-D, entre Carmen y Lagunas, de 1 a 3 en Salud 59. (35) Pobres de verdad martes, jueves, sábado M-7030.
1957 17 f

PROFESIONALES

Dr. J. A. Hernández Ibáñez
ESPECIALISTA DE VIAS URINARIAS DE LA ASOCIACION DE DEPENDIENTES
Aplicaciones de Neosalvarsán Vías Urinarias. Enfermedades venéreas. Cistoscopia y Cateterismo de los uréteres. Domicilio: Monte 374. Teléfono A-9545. Consultas de 3 a 6. Manrique 10-A, altos, teléfono A-5469.

Dr. CANDIDO B. TOLEDO OSES
GARGANTA, NARIZ Y OIDOS
Especialista de la Quinta de Dependientes. Consultas de 4 a 5, lunes, miércoles y viernes. Lealtad, 12, teléfono M-4372, M-3014.

Dr. SANCHEZ DE FUENTES
Sub-director del Dispensario especial para tuberculosos, medicina interna en general, especialmente enfermedades del pecho, tuberculosis pulmonar y niños. Consultas: de 12 a 1 en 6, número 204, Vedado. Industria, 130, de 5 a 6. Teléfonos A-9686, F-5309.
1222 3 Feb.

HEMORROIDES
Curadas sin operación, radical procedimiento, pronto alivio y curación, pudiendo el enfermo seguir sus ocupaciones diarias y sin dolor. Consultas de 1 a 5 p. m. Suárez 32, Policlínica P. Habana. Teléfono M-6233.

DR. EMILIO B. MORAN
ELECTRICIDAD MEDICA
PIEL VENEREO. SIFILIS
Curación de la uretritis, por los rayos infra-rojos. Tratamiento nuevo y eficaz de la IMPOTENCIA. Consultas de 1 a 4. Campanario, 38. No va a domicilio.
C 3425 30 d 2 m

DR. MANUEL BETANCOURT
Vías urinarias. Especialmente blenorragia. visión directa de la vejiga y la uretra. Consultas de 10 a 12 y de 2 a 5. Progreso, 14, entre Aguacate y Compostela, teléfonos. F-2144 y A-1259.

Dr. F. GARCIA AMADOR
Especialista en Enfermedades de la Piel, Sífilis y Venéreos
Acaba de regresar, después de haber trabajado en especialidad en París, Berlín y Londres. Ha instalado su gabinete en Concordia, 44 esquina a Manrique. Consultas: de 10 a 12 y de 4 a 6. Teléfono A-4502.
1153 Alt 4 d 28

INSTITUTO CLINICO MERCED. Núm. 90.
Teléf. A-0861. Tratamientos por especialistas en cada enfermedad. Medicina y Cirugía de urgencia y total. Consultas de 1 a 5 de la tarde y de 7

Dr. RICARDO ALBADALEJO
Especialidad en vías urinarias. Tratamiento especial para la blenorragia, impotencia y reumatismo. Electricidad Médica y Rayos X. Prado, 62, esquina a Colón. Consultas de 1 a 3. Teléfono A-3344.
C 1539 Ind. 15 m

Dr. JOSE VARELA ZEQUEIRA
Catedrático de Anatomía de la Escuela de Medicina, Director y Cirujano de la Casa de Salud del Centro Gallego. Ha trasladado su gabinete a Gervasio, 126, altos, entre San Rafael y San José. Consultas de 2 a 4. Teléfono A-4410

DR. ROBELIN
ESPECIALISTA EN ENFERMEDADES DE LA PIEL Y SANGRE.
Consultas diarias: de 12 a 4 P. M.
Jesús María número 91.
Curaciones rápidas por sistemas modernísimos
Pobres: lunes, de 11 a 12.
Teléfono A-1332
1123 7 f

DR. GABRIEL M. LANDA
Facultad de París, Nariz, Garganta y Oídos. Visita a domicilio. Consultas de 3 a 5. Campanario, 57, esquina a Concordia. Teléfono A-4529. Domicilio, 4, número 205. Teléfono F-2236.
P 30 d 15 oc

"POLICLINICA-HABANA"
Suárez, 32. Teléfono M-6233.
DIRECTOR FACULTATIVO DR. FORTUNATO S. OSSORIO.
De Medicina y Cirugía en general. Especialista para cada enfermedad.
GRATIS PARA LOS POBRES
Consultas de 1 a 5 de la tarde y de 7 a 9 de la noche. Consultas especiales, dos pesos. Reconocimientos tres pesos. Enfermedades de señoras y niños. Garganta, Nariz y Oídos. (OJOS). Enfermedades nerviosas, Estómago, Corazón y Pulmones; Vías Urinarias, Enfermedades de la piel, Blenorragia y Sífilis. Inyecciones Intravenosas para el Asma, Reumatismo y Tuberculosis, Obesidad, Partos, Hemorroides, Diabetes y enfermedades mentales, etc. Análisis en general, Rayos X, Masajes y corrientes eléctricas. Los tratamientos, sus pagos a plazos. Teléfono M-6233.

Dra. MARIA GOVIN DE PEREZ
Dra. MARIA PEREZ GOVIN
MEDICAS CIRUJANAS
De la Facultad de la Habana, Escuela Práctica y Hospital Broca de París. Señoras, partos, niños y cirugía. De 9 a 11 a. m. y de 1 a 3 p. m. Gervasio 60. Teléfono A-6861
C 9083 Ind o

Dr. EUGENIO ALBO CABRERA
Medicina interna Especialidad afecciones del pecho agudas y crónicas. Casos incipientes y avanzados de Tuberculosis Pulmonar. Ha trasladado su domicilio y consultas a Animas, 172, (altos) teléfono M-1660.

Dr. ENRIQUE SALADRIGAS
Catedrático de Clínica Médica de la Universidad de la Habana. Medicina interna. Especialmente afecciones del corazón. Consultas de 2 a 4. Campanario, 52, bajos Teléfono A-1324 y F-3679
C 1092 28 d 1

Dr. JOSE MARIA VERDEJA
Partos, enfermedades de señoras y niños, Médico de la Asociación de Empleados del Congreso y de la Sociedad Hijas de Galicia Consultas de 7 a 8 a. m. y de 1 a 3 p. m. Lunes, martes viernes y sábados. Teléfono F-5857. Calle 17, 487.
S 10163 Ind. 13 ms

DR. C. E. FINLAY
Profesor de Oftalmología de la Universidad de la Habana. Aguacate 27, altos, teléfono A-4611, F-1778. Consultas de 10 a 12 y de 2 a 4 p. m. o por convenio.

DR. PEDRO A. BOSCH
Medicina y Cirugía. Con preferencia, partos, enfermedades de niños, del pecho y sangre. Consultas de 2 a 4. Aguiar 11, teléfono A-6488.

DR. RAMIRO CARBONELL
Especialista en enfermedades de niños. Medicina en general. Consultas de 1 a 3. Escobar, 142. Teléfono A-1336, Habana
C 8024 Ind 10 d

DR. GONZALO AROSTEGUI
Médico de la Casa de Beneficencia y Maternidad. Especialista en las enfermedades de los niños. Médicas y Quirúrgicas. Consultas de 12 a 2. G, número 116 entre Línea y 13, Vedado.

DR. LAGE
Medicina general. Especialista estómago. Debilidad sexual. Afecciones de señoras, de la sangre y venéreas. De 3 a 4 y a horas especiales Teléfono A-3751. Monte, 125, entrada por Angeles.
C 9676 Ind. 22 d

PROFESIONALES

DR. JOSE LUIS FERRER
CIRUJANO
y médico de visita de la Asociación de Dependientes. Afecciones venéreas, vías urinarias y enfermedades de señoras. Martes, jueves y sábados, de 3 a 5. Obrapía número 98, teléfono A-4564.

DR. REGUEYRA
Medicina interna en general, con especialidad en el artritismo, reumatismo piel, eczemas, barros, úlceras, neurastenia, histerismo, dispepsia, hiperclorhidria, acidez, colitis, jaquecas, neuralgias, parálisis y demás enfermedades nerviosas. Consultas de 1 a 4, jueves, gratis a los pobres. Escobar, 105, antiguo.

DR. ANTONIO PITA
Medicina interna. Tratamiento efectivo de la Neurastenia, Impotencia, Obesidad, Reuma, por la fisioterapia. San Lázaro, 45 horas de 2 a 4 p. m.
C 2222 Ind. 3 ms

Dr. EMILIO J. ROMERO
MEDICO CIRUJANO
Catedrático de la Universidad Nacional. Médico de visita de la Quinta Covadonga, Sub-Director del Sanatorio La Milagrosa, San Rafael, 113, altos. Teléfono M-4417. Enfermedades de señoras y niños. Cirugía general. Consultas de 1 a 3 p. m.
C 10509 30 d 26

DR. J. LYON
De la Facultad de París. Especialidad en la curación radical de las hemorroides, sin operación. Consultas de 1 a 3 p. m. diarias Correa esquina a San Indalecio.

DR. E. PERDOMO
Consultas de 1 a 4. Especialista de vías urinarias, estrechez de la orina, venéreo, hidrocele, sífilis, su tratamiento por inyecciones sin dolor. Jesús María, 33, de 1 a 4. Teléfono A-1706.

Dr. ADOLFO REYES
Estómago e intestinos. Lamparilla 74, altos. Consultas de 8 a 10 1|2 a. m. y de 1 a 2 p. m. Curación de la úlcera estomacal y duodenal, sin operación, por métodos especiales a horas y precios convencionales. Teléfono M-4252.
577 1 fb

DR. A. G. CASARIEGO
Catedrático por oposición de la Facultad de Medicina. Vías Urinarias. Enfermedades de señoras y de la sangre. Consultas de 2 a 6. Neptuno 125.
C7220 Ind 7 A.

DR. JORGE LE-ROY Y CASSA
Medicina General, Partos, Enfermedades de Señoras y Secretas. Consultas de 4 a 6 de la tarde. Se dan horas especiales. Ricla 37-A, Domicilio Calle 2 núm. 181, Vedado. Teléfono F-5087.

De regreso a su viaje por Europa, se ha vuelto a hacer cargo de su gabinete de consultas en las horas expresadas.
1050 7 f

LOS POBRES, GRATIS
Enfermedades del estómago, intestinos, Hígado, Páncreas, Corazón, Riñón y Pulmones. Enfermedades de señoras y niños, de la piel, sangre y vías urinarias y partos, obesidad y enflaquecimiento, afecciones nerviosas y mentales, enfermedades de los ojos, garganta, nariz y oídos. Consultas extras $2 Reconocimientos $2.00. Completo con aparatos, $5.00. Tratamiento moderno de la sífilis, blenorragia, tuberculosis, asma, diabetes por las nuevas inyecciones, reumatismo, parálisis, neurastenia, cáncer, úlceras y almorranas, inyecciones intramusculares y las venas (Neosalvarsán) Rayos X, ultravioletas, masajes, corrientes eléctricas, (medicinales alta frecuencia), análisis de orina (completo $2.00), sangre, (conteo y reacción de Wasserman), esputos, heces fecales y líquido céfalo-raquídeo. Curaciones, pagos semanales, (a plazos).

DOCTOR STINCER
Catedrático de Anatomía Topográfica de la Facultad de Medicina. Cirujano de la Quinta Covadonga. Cirugía general. Consultas de 2 a 4. Calle N núm. 5, entre 17 y 19, Vedado, Telf. F-2215.

DR. GONZALO PEDROSO
CIRUJANO DEL HOSPITAL MUNICIPAL DE EMERGENCIAS
Especialista en Vías Urinarias y Enfermedades venéreas. Cistoscopia y Cateterismo de los uréteres. Cirugía de Vías Urinarias. Consultas de 10 a 12, y de 3 a 5 p. m. en la calle de Cuba, 69.

DR. MIGUEL VIETA
ESPECIALISTA
Debilidad sexual estómago e intestinos. Carlos III, 209, de 2 a 5.

Dr. JUAN R. O'FARRILL
MEDICO CIRUJANO
Consultas de 2 a 4. En Agustina y Lagueruela, Víbora. Teléfono I-3018.

Dr. Valentín García Hernandez
Oficina de Consultas: Luz, 15, M-4644, Habana. Consultas de 1 a 3. Domicilio: Santa Irene y Serrano, Jesús del Monte, I-1640. Medicina Interna.

Dr. ENRIQUE FERNANDEZ SOTO
Oídos, Nariz y Garganta. Consultas, Lunes, Martes y Jueves, de 2 a 4 Calle O, entre Infanta y 27 No hace visitas. Teléfono U-2465.

DR. HORACIO FERRER
Especialista en enfermedades de los ojos garganta, nariz y oídos. Consultas por la mañana a horas previamente concedidas, $10. Consultas de 2 a 5, $5.00. Neptuno 55, altos, teléfono A-1885.
C 9882 30 d 1

Dr. José A. Presno y Bastiony
Catedrático de Operaciones de la Facultad de Medicina. Consultas, Lunes, Miércoles y Viernes, de 2 a 5. Paseo esquina a 19. Vedado. Teléfono F-4457.
G Ind. 22 D.

DR. LUIS HUGUET
Partos y enfermedades de señoras. Consultas de 1 a 3. Teléfono F-1346. H, número 5, entre 5a. y Calzada. Vedado.
3929 16 En.

DR. ABELARDO LABRADOR
Ha trasladado sus consultas gratis, de Monte 40, a Monte 74, entre Indio y San Nicolás.
Especialidad en enfermedades de señoras, partos, venéreo y sífilis. Enfermedades del pecho, corazón y riñones, en todos sus períodos. Tratamiento de enfermedades por inyecciones intravenosas, Neosalvarsán, etc. y Cirugía en general.
Consultas gratis para pobres, de 8 a 11 a. m. Monte 74, entre Indio y San Nicolás y pagas de 3 a 5 en San Lázaro 229, entre Belascoaín y Gervasio. Todos los días. Para avisos. Teléfono U-2256.
9 mas.

Dr. SUAREZ
ESPECIALISTA EN AFECCIONES DE LA NARIZ, GARGANTA Y OIDOS
Desde el día primero de 1925, la consulta será de doce a dos. Hora especial, llamar al M-2783.
10454 29 e

Dr. JUAN PORTELL VILA
ENFERMEDADES NERVIOSAS
Colaborador del Instituto de Investigaciones Neurológicas de Berlín y del Dispensario de Profilaxia Mental de París. Consultas de 3 a 5. Refugio, 9. Habana. Teléfono A4923.
536 4 Feb.

Dr. JULIO ORTIZ PEREZ
Ayudante Graduado por Oposición de la Escuela de Medicina. Tocólogo del Dispensario Tamayo, Partos y Enfermedades de Señoras. Domicilio, Jovellar esquina a M, Vedado Consultas: Prado, 33, teléfonos A-5049, F-1564.
C 7619 Ind 21 ag

PROFESIONALES

DR. J. B. RUIZ
De los hospitales de Filadelfia, New York y Calixto García Especialista en venéreas. Examen visual de la uretra, vías urinarias, sífilis y enfermedades vejiga y cateterismo de los uréteres. Neptuno 84, de 1 a 3.
C 1093 28 d 1

DR. J. M. VERDUGO
ESTOMAGO E INTESTINOS
Curación radical de la úlcera estomacal y duodenal y de la Colitis en cualquiera de sus períodos, por procedimientos especiales. Consultas de 2 a 4. Teléfono A-4425. Prado 60, bajos.
C 11028 Ind. 6 dc.

Dr. ANTONIO CHICOY
MEDICO DEL SANATORIO COVADONGA Y HOSPITAL DE DEMENTES
Enfermedades mentales y nerviosas. Consulta de 1 a 3 y media. Escobar, 166. Teléfono M-7237.

ALMORRANAS
Curación radical por un nuevo procedimiento inyectable. Sin operación y sin ningún dolor y pronto alivio, pudiendo el enfermo continuar sus trabajos diarios. Rayos X, corrientes eléctricas y masajes, análisis de orina completo a $2.00. Consultas de 1 a 5 p. m. y de 7 a 9 de la noche. Curas a plazos. Instituto Clínico, Merced 90. Teléfono A-0861.

POLICLINICA INTERNACIONAL
TELEFONO A-0344
Lealtad 112, entre Salud y Dragones
De 11 a 4.
27 y 2, Vedado. De 8 a 10.
Consultas y reconocimientos o cada Inyección intravenosa $1.00.
DR. DAVID CABARROCAS. Enfermedades de señoras, venéreas, piel y sífilis, Cirugía, inyecciones intravenosas para la sífilis (Neosalvarsán). Reumatismo, asma, tuberculosis, anemia, paludismo, etc. Análisis en general $2. Para la sífilis, $4.00. Rayos X.
SE REGALAN MEDICINAS PATENTES A LOS POBRES
Consultas especiales de 4 a 6

CIRUJANOS DENTISTAS

DR. ALBERTO COLON
CIRUJAN ODNTISTA
Especialidad Caries dentales, rápida curación en dos o tres sesiones, por dañado que esté el diente. Tratamiento de la Piorrea por la Fisioterapia bucal. Hora fija a cada cliente. De 9 a 5 p. m. Compostela 125, altos, esquina a Luz.
4024 26 fb.

Dr. ARMANDO ROIG
CIRUJANO DENTISTA
Consultas de 3 a 5, Bernaza, 49 altos.
C 10422 30 d 16 n

DR. PEDRO R. GARRIDO
CIRUJANO DENTISTA
Por las Universidades de Madrid y Habana. Especialidad en enfermedades de la boca que tengan por causa afecciones de las encías y dientes. Dentista del Centro de Dependientes. Consultas de 8 a 11 y de 12 a 3 p. m. Muralla 82, altos.
1920 14 fb.

DR. JOSE F. BALSINDE
CIRUJANO DENTISTA
De la Universidad de la Habana y del Post Graduate School of Dentistry of Philadelphia. Especialista en Espigas, Coronas, Puentes y Dentaduras. Consultas de 1 a 5 p. m. Avenida de la República (San Lázaro), 65, altos, Habana, teléfono A-0436.
2133 28 f

DR. VALDES MOLINA
CIRUJANO DENTISTA
Avenida de Italia número 24, entre Virtudes y Animas. Teléfono A-8533. Dentaduras de 15 a 30 pesos. Trabajos se garantizan. Consultas de 8 a 11 y de 1 a 9 p. m. Los domingos hasta las dos de la tarde.
1358 10 f

DR. A. ALBERNI
CIRUJANO DENTISTA
De la Facultad de Baltimore, Estados Unidos. Gabinete en Obispo 97, altos. Consultas de 8 a 11 a. m. y de 2 a 6 p. m. Rapidez en la asistencia.
C 4291 Ind 12 m

Dr. GUERRERO DELANGEL
DENTISTA MEJICANO
Técnico especial para extracciones. Facilidades en el pago. Horas de consulta de 8 a. m. a 8 p. m. A los empleados del comercio, horas especiales por la noche. Trocadero 68-B frente al café El Día. Teléfono M-6395.

DR. H. PARILLI
CIRUJANO DENTISTA
De las Facultades de Filadelfia y Habana. De 8 a 11 a. m. Extracciones exclusivamente. De 1 a 5 p. m. Cirugía dental en general. San Lázaro 318 y 320. Teléfono M-6094.

OCULISTAS

Dr. A. C. PORTOCARRERO
Oculista. Garganta, nariz y oídos. Consultas de 1 a 4; para pobres, de 1 a 2; $2.00 al mes. San Nicolás, 52, teléfono A-3627.

DR. JORGE L. DEHOGUES
ESPECIALISTA EN ENFERMEDADES DE LOS OJOS
Consultas de 11 a 12 y de 3 a 5. Teléfono I-2897.
912 6 fb

Dr. Francisco María Fernández
Oculista del Centro Gallego y Catedrático por oposición de la Facultad de Medicina

Dr. Luis R. Fernández
Oculista del Centro Canario y Médico del Hospital "Mercedes"

CLINICA DE ENFERMEDADES DE LOS OJOS
Prado, No. 105. Telf. A-1540.
Consultas de 9 a 12 y de 2 a 5, Habana

Dr. JOSE ALFONSO
OCULISTA
Especialista del Centro Asturiano NARIZ, GARGANTA Y OIDOS
Calzada del Monte, 386. Consultas de ... a 4. Teléfono M-2330
C Ind. 4 d

COMADRONAS FACULTATIVAS

MARIA ANA VALDES
ANA MARIA V. VALDES
COMADRONAS
Muchos años de práctica. Los últimos procedimientos científicos. Consultas de 12 a 2. Precios convencionales. Veintitrés número 381, entre Dos y Cuatro, Vedado. Teléfono F-1252.
3171 20 fb.

MARIA NUÑEZ
Facultativa en partos. Comadrona del Centro Balear. Tratamiento de las embarazadas, inyecciones y análisis. Consultas para las asociadas y particulares, de 1 a 2 p. m. Espada 105, bajos Teléfono U-1418.
401 2 ft.

MASAGISTA
Luz Rodríguez
Especialista en defectos físicos, sistema nervioso; para recuperar energías, flexibilidad y buenas formas, garantizo reducir busto y abdomen. Trasladó el Gabinete. Reina 15, altos, entre Aguila y Angeles, de 2 a 6. Tel. M-6944.
4611 15 fb.

GIROS DE LETRAS

J. BALCELLS Y CO.
S. en C.
San Ignacio, Núm. 33.
Hacen pagos por el cable y giran letras a corta y larga vista sobre New York, Londres, París y sobre todas las capitales y pueblos de España e Islas Baleares y Canarias. Agentes de la Compañía de Seguros contra incendios.

ZALDO Y COMPAÑIA
Cuba números 76 y 78.
Hacen giros de todas clases sobre todas las ciudades de España y sus pertenencias Se reciben depósitos en cuenta corriente. Hacen pagos por cable, giran letras a corta y larga vista y dan cartas de crédito sobre Londres, París, Madrid, Barcelona y New York, New Orleans, Filadelfia y demás capitales y ciudades de los Estados Unidos, Méjico y Europa, así como sobre todos los pueblos.

N. GELATS Y COMPAÑIA
103, Aguiar 103, esquina a Amargura. Hace pagos por el cable, facilita cartas de crédito y giran pagos por cable; giran letras a corta y larga vista sobre todas las capitales y ciudades importantes de los Estados Unidos, Méjico y pueblos de España. Dan cartas de crédito sobre New York Londres, París, y Europa, así como sobre todos los pueblos de España. Hamburgo, Madrid y Barcelona.

CAJAS RESERVADAS
Las tenemos en nuestra bóveda, construida con todos los adelantos modernos y las alquilamos para guardar valores de todas clases, bajo la propia custodia de los interesados. En esta oficina daremos todos los detalles que se deseen.
N. GELATS Y COMP.
BANQUEROS

VAPORES DE TRAVESIA

VAPORES CORREOS DE LA COMPAÑIA TRASATLANTICA ESPAÑOLA
(Antes A. LOPEZ y Ca.)
(Provistos de la Telegrafía sin hilos)
Para todos los informes relacionados con esta Compañía, dirigirse a su consignatario,
M. OTADUY
San Ignacio, 72, altos. Telf. A-7900.
Habana

AVISO
A los señores pasajeros, tanto españoles como extranjeros, que esta Compañía no despachará ningún pasaje para España, sin antes presentar sus pasaportes, expedidos o visados por el señor Cónsul de España.
Habana, 2 de abril de 1917.
M. OTADUY
San Ignacio, 72. altos. Telf. A-7900
Habana.

El vapor
ALFONSO XIII
Capitán: A. GIBERNAU
saldrá para
VERACRUZ
sobre el día
3 DE FEBRERO
llevando la correspondencia pública.
Admite carga y pasajeros para dicho puerto.

Despacho de billetes: De 8 a 11 de la mañana y de 1 a 4 de la tarde.

Los billetes de pasaje sólo será expedidos hasta las DIEZ del día de la salida.

Los pasajeros deberán escribir sobre todos los bultos de su equipaje, su nombre y puerto de destino, con todas sus letras y con la mayor claridad.

La Compañía no admitirá bulto alguno de equipaje que no lleve claramente estampado el nombre y apellido de su dueño, así como el del puerto de destino. Demás pormenores impondrá el Consignatario.
M. OTADUY
San Ignacio, 72. altos. Telf. A-7900.
Habana.

El vapor
MANUEL ARNUS
Capitán: E. AGACINO
saldrá para:
SANTIAGO DE CUBA, LA GUAIRA, PUERTO CABELLO, CURAZAO, SABANILLA, CRISTOBAL, GUAYAQUIL, CALLAO, MOLLENDO, ARICA, IQUIQUE, ANTOFAGASTA, y VALPARAISO
sobre el
3 DE FEBRERO
llevando la correspondencia pública.

Despacho de billetes: De 8 a 11 de la mañana y de 1 a 4 de la tarde.

Todo pasajero deberá estar a bordo DOS HORAS antes de la marcada en el billete.

Admite pasajeros para los puertos de su itinerario; y carga general, incluso tabaco para todos los puertos de su itinerario; para Maracaibo con trasbordo en Curazao; para los puertos del Pacífico, en los que no hace escala, con trasbordo en Cristóbal; y para los demás puertos de Chile, con trasbordo en Valparaíso.

Los billetes de pasaje sólo serán expedidos hasta las DIEZ del día de la salida.

Las pólizas de carga se firmarán por el Consignatario antes de correrlas, sin cuyo requisito serán nulas.

Los pasajeros deberán escribir sobre todos los bultos de su equipaje, su nombre y puerto de destino, con todas sus letras y con la mayor claridad.

La Compañía no admitirá bulto alguno de equipaje que no lleve claramente estampado el nombre y apellido de su dueño, así como el del puerto de destino. De más pormenores impondrá el consignatario,
M. OTADUY
San Ignacio, 72, altos. Telf. A-7900.
Habana

El vapor
ALFONSO XIII
Capitán: A. GIBERNAU
saldrá para:
CORUÑA,
GIJON y
SANTANDER
el
20 DE FEBRERO
a las doce de la mañana, llevando la correspondencia pública, que sólo se admite en la Administración de Correos.

Admite pasajeros y carga general, incluso tabaco para dichos puertos.

Despacho de billetes: De 8 a 11 de la mañana y de 1 a 4 de la tarde.

Todo pasajero deberá estar a bordo DOS HORAS antes de la marcada en el billete.

Los pasajeros deberán escribir sobre todos los bultos de su equipaje su nombre y puerto de destino, con todas sus letras y con la mayor claridad.
Su consignatario.
M. OTADUY
San Ignacio, 72, altos. Telf. A-7900.
Habana

"COMPAÑIA DEL PACIFICO"
"MALA REAL INGLESA"
El hermoso trasatlántico
"ORTEGA"
de 18.800 toneladas de desplazamiento.
Saldrá FIJAMENTE el día 4 de Febrero, admitiendo pasajeros para:
CORUÑA, SANTANDER,
LA PALLICE-ROCHELLE
Y LIVERPOOL.
Precios incluso impuestos:
Primera clase: $239.41. Segunda $130.08. Tercera, igual que otras Compañías Cocineros y reposteros, médico y camareros españoles para las tres categorías de pasaje.
COMODIDAD, CONFORT, RAPIDEZ Y SEGURIDAD
PROXIMAS SALIDAS
Para ESPAÑA, FRANCIA e INGLATERRA.
Vapor "ORTEGA", 4 de Febrero.
Vapor "ORITA", 18 de Febrero.
Vapor "OROPESA", 13 de marzo.
Vapor "OROYA", 25 de Marzo.
Vapor "ORIANA", 8 de Abril.
Vapor "ORCOMA", 12 de Abril.
Para COLON, puertos de PERU y de CHILE y por el ferrocarril Trasandino a Buenos Aires.
Vapor "ORITA", 4 de Enero.
Vapor "ESSEQUIBO", 5 de Enero.
Vapor "EBRO", 2 de Febrero.
Vapor "OROYA", 8 de Febrero.
Vapor "ORIANA", 22 de Febrero.
Vapor "ESSEQUIBO", 2 de Marzo.
Vapor "ORCOMA", 8 de Marzo.
Para NUEVA YORK.
Salidas mensuales por los lujosos trasatlánticos "EBRO" y "ESSEQUIBO"
Servicio regular para carga y pasaje, con trasbordo en Colón, a puertos de Colombia, Ecuador, Costa Rica Nicaragua, Honduras, Salvador y Guatemala.
PARA MAS INFORMES:
DUSSAQ Y CIA.
Oficios, 30. Teléfonos A-6540, A-7218.

Línea Holandesa Americana
VAPORES CORREOS HOLANDESES
El vapor holandés
"LEERDAM"
Saldrá fijamente el 21 de Febrero para:
VIGO,
LA CORUÑA
SANTANDER y
ROTTERDAM
Próximas salidas:
Vapor "LEERDAM", 21 de Febrero.
Vapor "SPAARNDAM", 14 de Marzo
Vapor "MAASDAM", 4 de Abril.
Vapor "EDAM", 25 de Abril.
Vapor "LEERDAM", 16 de Mayo.
Vapor "SPAARNDAM", 6 de Junio
Vapor "MAASDAM", 27 de Junio.
Vapor "EDAM", 18 de Julio.
Vapor "LEERDAM", 8 de Agosto.
Vapor "SPAARNDAM", 29 de Agosto
Vapor "MAASDAM", 19 de Sepbre.
Vapor "EDAM", 10 de Octubre.
VERACRUZ Y TAMPICO
Vapor "SPAARNDAM" 16 de Febrero
Vapor "MAASDAM", 8 de marzo.
Vapor "EDAM", 29 de Marzo.
Vapor "LEERDAM", 17 de Abril.
Vapor "SPAARNDAM", 10 de Mayo
Vapor "MAASDAM", 29 de Mayo.
Vapor "EDAM", 21 de Junio.
Vapor "LEERDAM", 12 de Julio.
Vapor "SPAARNDAM" 2 de Agosto.
Vapor "MAASDAM", 21 de Agosto.
Vapor "EDAM", 13 de Septiembre.
Admiten pasajeros de primera clase y de Tercera Ordinaria, reuniendo todos ellos comodidades especiales para los pasajeros de Tercera Clase.
Amplias cubiertas con toldos, camarotes numerados para dos, cuatro y seis personas. Comedor con asientos individuales.
Excelente comida a la española.
Para más informes, dirigirse a
R. DUSSAQ S. en C.
Oficios, No. 22. Teléfonos M-5640, y A-5639. Apartado 1617.

COMPAÑIA HAMBURGUESA
Próximas salidas para:
CORUÑA, SANTANDER, DOVER Y HAMBURGO
Vapor "HOLSATIA" fijamente el 24 de Febrero.
Vapor "TOLEDO", fijamente el 3 de Abril.
Próximas salidas para:
VERACRUZ, TAMPICO Y PUERTO MEXICO
Vapor "TOLEDO" Marzo 10.
PRECIOS MUY REDUCIDOS EN 1a. Y 2a. CLASE
TERCERA CLASE, PARA EL NORTE DE ESPAÑA, $86.16
INCLUSO TODOS LOS IMPUESTOS
Para más informes, dirigirse a:
Luis Classing. Sucesor de Heilbut & Classing
SAN IGNACIO, 54, ALTOS. APARTADO 729. TELEFONO A-4878.

A INGLATERRA DIRECTO EN 14 DIAS
HAMBURGO, SOUTHAMPTON HAVANA
HAVANA PLYMOUTH HAMBURGO
Servicio rápido de pasajeros y correo por los hermosos buques nuevos de motor de doble hélice y de 9.800 toneladas de desplazamiento.
RIO BRAVO RIO PANUCO
DE LA
"OZEAN LINE"
Dotados de 40 camarotes individuales "Suites" de lujo, camarotes para dos y tres personas, salones para niños, lujosos salones y comedores.
LA ULTIMA PALABRA EN CONFORT Y SEGURIDAD
Estos barcos admiten únicamente hasta 20 pasajeros de tercera.
"RIO PANUCO"
Llegará a la Habana procedente de Veracruz el día 6 de Febrero y saldrá el mismo día para Plymouth y Hamburgo.
"RIO BRAVO"
Llegará a la Habana procedente de Hamburgo y Southampton el día 16 de Febrero, saliendo el mismo día para Veracruz, Tampico y Galveston.
Para informes, etcétera, dirigirse a:
LYKES BROTHERS, INC.
Agentes Generales en Cuba.
Lonja 404-408. Teléfono M-6955
C 10013 Ind. 5 n

SHORE LINE
OFICINAS EN:
New York, Savannah, Jacksonville, Tampa, New Orleans, Galveston, Houston, Barcelona y Habana.
SERVICIO DE FLETE, REGULAR, RAPIDO Y MENSUAL
POR VAPORES DE ACERO DE PRIMERA CLASE
—de—
ESPAÑA, PORTUGAL, JAPON, CHINA Y FILIPINAS A LA HABANA
y otros puertos en Cuba, según se presente carga.
Para fechas, tipos de fletes y demás detalles, diríjase a:
TAMPA INTER-OCEAN S. S. CO.
Operadores de vapores del Gobierno de los EE. UU., de América
EDIFICIO CASTELEIRO
TELF. M-7506. HABANA.

COMPAGNIE GENERALE TRANSATLANTIQUE

Vapores Correos Franceses

BAJO CONTRATO POSTAL CON EL GOBIERNO FRANCES

TODOS LOS VAPORES DE ESTA COMPAÑIA, ATRACAN A LOS MUELLES DE SAN FRANCISCO O MACHINA, PARA EFECTUAR EL EMBAROUE Y DESEMBARQUE DE LOS PASAJEROS. EQUIPAJES Y MERCANCIAS

PROXIMAS SALIDAS

Para VERACRUZ

Vapor	correo	francés	
			"FLANDRE" saldrá el 4 de Febrero.
			"CUBA", saldrá el 4 de marzo.
"	"	"	"ESPAGNE", saldrá el 3 de Abril.
"	"	"	"CUBA", saldrá el 18 de Abril.
"	"	"	"LAFAYETTE, saldrá el 3 de Mayo.
"	"	"	"ESPAGNE" saldrá el 18 de Mayo

Para CORUÑA, SANTANDER y SAINT NAZAIRE

Vapor correo francés "FLANDRE saldrá el 15 de Febrero a las 12 del día.

NOTA: El equipaje de bodega y camarote se recibirá en el muelle de San Francisco o Machina (en donde estará atracado el vapor), solamente el día 14 de Febrero de 8 a 10 de la mañana. El equipaje de mano y bultos pequeños, los podrán llevar los señores pasajeros al momento del embarque el día 15 de Febrero de 8 a 10 de la mañana.

Para CORUÑA, GIJON, SANTANDER Y SAINT NAZAIRE

Vapor	correo	francés	
			"CUBA", saldrá el 27 de Marzo.
			"ESPAGNE", 15 de Abril.
"	"	"	"LAFAYETTE", saldrá el 15 de Mayo.
"	"	"	"CUBA", saldrá el 15 de Junio.
"	"	"	"ESPAGNE", saldrá el 15 de Julio.
"	"	"	"CUBA", saldrá el 15 de Agosto.

Para VIGO, CORUÑA, SANTANDER y SAINT NAZAIRE.

Vapor	correo	francés	
			"LAFAYETTE", saldrá el 27 de Marzo
			"CUBA", saldrá el 30 de Abril.
"	"	"	"ESPAGNE" saldrá el 30 de Mayo.
"	"	"	"LAFAYETTE", saldrá el 30 de Junio.

SESIONES DE CINEMATOGRAFO DIARIAS EN LOS VAPORES DE ESTA COMPAÑIA, SEGUN CONTRATO CON LA CASA "PATHE"

Para SANTA CRUZ DE LA PALMA, SANTA CRUZ DE TENERIFE, LAS PALMAS DE GRAN CANARIA y EL HAVRE.

Vapor	correo	francés	
			"NIAGARA" saldrá el 3 de Julio.
			"DE LA SALLE" saldrá el 14 de Agosto.

IMPORTANTE

Buena comida a la española y camareros y cocineros españoles

LINEA DE NEW YORK AL HAVRE, PLYMOUTH y BURDEOS

En esta Agencia se expiden pasajes por esta línea por los rápidos y lujosos trasatlánticos, "PARIS", "FRANCE", "SUFFREN", "ROCHAMBEAU", "LA SAVOIE", "LA LORRAINE", etc. etc.

Para más informes, dirigirse a:

ERNEST GAYE

O'Reilly número 5. Teléfono A-1476.

Apartado 1090.—Habana.

"Empresa Naviera de Cuba," S. A.

6, SAN PEDRO 6.—Dirección Telegráfica: "EMPRENAVE". Apartado 1041

TELEFONOS:
A-5315.—Información General.
A-4730.—Depto. de Tráfico y Fletes.
A-9236.—Contaduría y Pasajes.
A-3966.—Depto de Compras y Almacén
M-5293.—Primer Espigón de Paula.
A-5634.—Segundo Espigón de Paula.

RELACION DE LOS VPORES QUE ESTAN A LA CARGA EN ESTE PUERTO

COSTA NORTE

Vapor "JULIAN ALONSO"

Saldrá el sábado 31 del actual, directo para BARACOA, GUANTANAMO, (Caimanera) y SANTIAGO DE CUBA.

Vapor "PUERTO TARAFA"

Saldrá el sábado 31 del actual, para NUEVITAS, MANATI y PUERTO PADRE (Chaparra).

Vapor "SANTIAGO DE CUBA"

Saldrá el sábado 31 del actual, para TARAFA, GIBARA (Holguín y Velasco), VITA, BANES, NIPE (Mayarí Antilla, Preston), SAGUA DE TANAMO (Cayo Mambí), BARACOA, GUANTANAMO (Boquerón) y SANTIAGO DE CUBA.

Este buque recibirá carga a flete corrido en combinación con los F. C. del Norte de Cuba (vía Puerto Tarafa) para las estaciones siguientes: MORON, EDEN, DELIA, GEORGINA, VIOLETA, VELASCO, LAGUNA LARGA, IBARRA, CUNAGUA, CAONAO, WOODIN, DONATO, JIQUI, JARONU, RANCHUELO, LAURITA, LOMBILLO, SOLA, SENADO, NUÑEZ, LUGAREÑO, CIEGO DE AVILA, SANTO TOMAS, SAN MIGUEL, LA REDONDA, CEBALLOS, PINA, CAROLINA, SILVERA, JUCARO, FLORIDA, LAS ALEGRIAS, CESPEDES, LA QUINTA, PATRIA, FALA, JAGUEYAL, CHAMBAS, SAN RAFAEL, TABOD NUMERO UNO, AGRAMONTE.

COSTA SUR

Salidas de este puerto todos los viernes, para los de CIENFUEGOS, CASILDA, TUNAS DE ZAZA, JUCARO, SANTA CRUZ DEL SUR, MANOPLA, GUAYABAL, MANZANILLO, NIQUERO, CAMPECHUELA, MEDIA LUNA, ENSENADA DE MORA y SANTIAGO DE CUBA.

Vapor "LAS VILLAS"

Saldrá el viernes 30 del actual, para los puertos arriba mencionados.

LINEA DE VUELTABAJO

Vapor "ANTOLIN DEL COLLADO"

Saldrá de este puerto los días 10, 20 y 30 de cada mes, a las 8 p. m., para los de BAHIA HONDA, RIO BLANCO, BERRACOS, PUERTO ESPERANZA, MALAS AGUAS, SANTA LUCIA, (Minas de Matahambre), RIO DEL MEDIO, DIMAS, ARROYOS DE MANTUA y LA FE.

LINEA DE CAIBARIEN

Vapor "LA FE"

Saldrá todos los sábados de este puerto, directo para Caibarién, recibiendo carga a flete corrido para Punta Alegre y Punta San Juan, desde el miércoles hasta las nueve de la mañana, del día de la salida.

LINEA DE CUBA, SANTO DOMINGO Y PUERTO RICO

(SERVICIO DE PASAJEROS Y CARGA)

(Provistos de telegrafía inalámbrica)

Vapor "HABANA"

Saldrá de este puerto el día 14 de Febrero a las 10 a. m., directo para GUANTANAMO, SANTIAGO DE CUBA, PUERTO PLATA, SANTO DOMINGO, SAN PEDRO DE MACORIS (R. D) PUERTO PLATA, (R. D), KINGSTON (Ja.), SANTIAGO DE CUBA a HABANA.

De Santiago de Cuba saldrá para los puertos arriba mencionados el sábado día 21 a las 2 p. m.

IMPORTANTE

Suplicamos a los embarcadores que efectúen embarque de drogas y materias inflamables, escriban claramente en tinta roja en el conocimiento de embarque y en los bultos la palabra "PELIGRO". De no hacerlo así, serán responsables de los daños y perjuicios que debieran ocasionar a la demás carga.

Anuncios Clasificados de Ultima Hora

MISCELANEA

BOVEDAS Y PANTEONES

Si en un momento preciso necesita uno, véame. Marmolería "La Ia. de 23", de Rogelio Suárez. Calle 23, esquina a 8, Vedado. Teléfonos F-2382, F-1512, F-2957. Se pasa a domicilio. Se reciben avisos a todas horas. Si usted desea ceder su propiedad, véame. Seriedad y reserva. Esta casa no tiene agentes, no haga sus trabajos sin pedir precio a esta casa, no espere que lo recomienden, defienda su dinero, se hacen trabajos para el campo. Se hacen exhumaciones con cajas de mármol a $22.00. De niños a $17.00; de mayores con cajas de zinc a $13.00; de niños con caja de zinc a $13.00.
4770 28 Feb.

SE TRASPASA O SE VENDE VIDRIERA armatoste y mostrador y armario, de cedro, todo barato. Informan Reina número 49.
4615 3 fb.

CEREALES SIEMPRE FRESCOS

Quaker Oats en cajas de 36 y 72 latas y en cajas de 36 paquetes; Hominy Granulado Puffed Rice, Puffed Wheat, Cream of Wheat, Corn Flake, Shredded Wheat, Force, Post Brand, Maíz para Hositas "Yanke". Acabamos de recibirlos. Si necesita estos artículos le conviene pedirnos precio antes de comprar Hijos de Francisco González. Cuba 87 y medio. Teléfono M-2781.
4582 8 fb.

MISCELANEA

¡¡MARAVILLOSO!!

NO SUFRA MAS USE EL GRAN REMEDIO PARA CURAR HERIDAS, TUMORES, LLAGAS, QUEMADURAS, GRANOS Y TODAS LAS ENFERMEDADES DE LA PIEL

EMPLASTO MONOPOLIS DE JOSE GRISI

9 MEDALLAS DE ORO, 9

MAS DE 50 AÑOS DE EXITO

EN DROGUERIAS Y FARMACIAS

C 1085 7 d 1

AHORRE DINERO. SI SU BASTIDOR tiene floja o rota la tela, no lo bote, llame al A-5789 y pasará un empleado a recogerlo y lo dejaremos nuevo por poco dinero. Especialidad en arreglos de bastidores de niños. Campanario 132.
4628 3 fb.

SE VENDEN ROLLOS DE ALAMBRE formando guirnaldas con sus sockets de porcelana para electricidad y varios rollos cero y dos ceros. Informan en la Quinta Palatino, Cerro.
C 946 8 d 30

MISCELANEA

BOVEDAS CON OSARIO A $250.00 Listas para utilizarlas, construídas de concreto y tapas de mármol de Carrara, traslados de restos de un adulto con caja de mármol $22. Idem de niño. $18 y $19; Id. de adulto con caja de zinc $14; idem de niño, $13. Osarios con tapa de mármol, a perpetuidad, $30 Recibimos órdenes para el interior. Las Tres Palmas. La marmolería más grande de Cuba, de Ramón Mons y Grillo. Calle 12 número 229. Próxima al Cementerio de Colón. Tel. F-2557.
C 188 29 d 3

FINCA "LA CATALINA"

Dairy. Leche excelente de vacas Jersey El mejor producto que puede venderse Se reparte a domicilio en la ciudad y sus barrios. Precio $0.25 el pomo. Pedidos al Teléfono F-5686. Srta. Emilia Torres Administradora.
4503 4 fb.

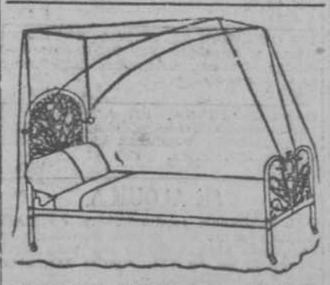

DEPARTAMENTO DE COLCHONETAS, COLCHONES, COJINES, ETC.

De todos estos artículos presenta **El Encanto** la más extensa y flamante variedad.

A los precios más módicos.

Colchonetas, surtido completo de tamaños y calidades, desde $1.80.

Colchones, de varias clases, altos y bajos, desde $7.00.

Edredones ("confortables"). de seda, un gran surtido.

Cojines de cretona, de otomano, de seda, bordados, de terciopelo... Desde $1..50.

Cestos de mimbre para ropa usada, para viaje y otros usos, en todos los tamaños y formas, desde $1.75.

Mosqueteros de punto y de muselina, en todos los tamaños, desde $1.50.

Mosquiteros con aparato, en varias formas y tamaños, desde $5.00.

Mosquiteros sueltos, para aparatos, en todos los tamaños, desde $5.00.

Mosquiteros sueltos, para aparatos, en todos los tamaños, desde $2.50.

Peluquería de Señoras y Niños
MADAME GIL
Obispo, 86. Teléfono A-6977.
Habana.

Casa la más completa y especialista en todos los trabajos de conservación y realce de la Belleza femenina.

Esta Casa es hoy, más que predilecta, la mimada de la High Life Capitalina, por la ejecución perfectísima de sus trabajos, garantizados.

Dispone de 22 gabinetes independientes, atendidos por un escogido personal en igual número.

Prontitud, seriedad, corrección.

Instituto de Belleza
Ondulación permanente
PELUQUERIA FRANCESA
MAURICIO Y MORA
San Rafael, 12. Teléfono A-0210

Trabajos artísticos en todo lo referente a su giro.

Especialidad en tintura.

Salón para niños, manicure, masaje, cejas, corte de melena, ondulación Marcel.

Surtido completo de los afamados BILLARES marca "BRUNSWICK". Hacemos ventas a plazos. Toda clase de accesorios para billar. Reparaciones. Pida Catálogos y precios.
Hartmann Baja 2. O'Reilly, 102.
Santiago de Cuba. Habana.
C9749 30d 1

MISCELANEA

Radiofonía. Se vende un aparato Radiotelefónico, Receptor "Neutrodino", en muy buenas condiciones. Puede verse y oirse en Lamparilla y Baratillo. Se da barato.
4188 3 fb.

SE TRABAJA LOS DOMINGOS
PELUQUERIA CABEZAS

La más grande de la Habana. Neptuno 38. A-7034.

El mejor regalo de Pascuas lo ofrece esta gran Peluquería Cabezas, a todas sus clientas, y es: un bonito almanaque 1925, acompañado de un carnet con cinco cupones que dan derecho a un servicio gratis, a un rizo permanente, a un corte de melena en todos los estilos o un rizo de las mismas para ocho días de duración y para los niños se le regalan juguetes y tarjeta para retratarlos gratis, también su carnet para un pelado y rizado sin cobrarle.

Es muy importante que en esta gran PELUQUERIA CABEZAS no hay que esperar turno por ningún servicio de peluquería.

Los servicios pagos de esta peluquería son:

Corte de melena por los ocho empleados.	$0.60
Cortado y rizado por los mismos.	$1.00
Cortado por el experto peluquero Cabezas.	$1.00
Rizado por el mismo para ocho días de duración con la ondulación Marcel.	$4.00
Peinados de moda y fantasía por el gran peinador Cabezas.	$1.50
Manicura.	$0.60
Arreglo de Cejas.	$0.40
Masaje.	$1.00
Rizo permanente para un año de duración y hecho en una sola hora.	$20.00
Tinturas para seis meses, aplicación.	$5.00

Por correo y libre de porte mandamos la tintura fina de HENNE Rápido. Precio $2.50. Es puramente vegetal y su duración es incomparable con los demás.

Tónico Rizador del cabello, se riza el pelo a la primera aplicación. Precio $3.50 el estuche para el interior.

Unica peluquería que trabaja los domingos.

Neptuno, 38. Teléfono A-7034
CABEZAS
1604 31 e

AVISOS RELIGIOSOS

IGLESIA DE SAN FRANCISCO

el 8 de febrero, Dios mediante lunes 9 misas por los difuntos devotos del glorioso San Blás.
La Camarera.
4763 7 Feb.

CAPILLA DE PP. DOMINICOS

19 e I, VEDADO

SIETE DOMINGOS EN HONOR DE SAN JOSE

Empezarán el primero de Febrero para terminar el 15 de Marzo.

Por la mañana, a las 8 1|2, Misa de Comunión General.

Por la tarde, a las 4 el Ejercicio con el Santísimo manifiesto, cánticos y sermón, terminando con la Reserva solemne.
4435 7 fb.

Parroquia de Jesús, María y José

TRIDUO Y FIESTA SOLEMNE EN HONOR DE SAN BLAS

En los días 31 de los corrientes 1 y 2 de febrero, se hará el ejercicio del Triduo, después de terminada la misa de siete.

El próximo martes, día 3, a las ocho y media a. m. misa solemne ante la venerada imagen.

El sermón está a cargo del Excmo. y Rvdmo. Monseñor Santiago G. Amigó.

Terminada la misa, se bendecirán los cordones y se distribuirán a todos los fieles asistentes. También se entregará a los mismos un recordatorio con la imagen del milagroso santo.

El párroco y la Camarera señora Luisa Chiappi, ruegan atentamente a los devotos del Santo su asistencia a tan solemne fiesta.
4222 3 f

ALQUILERES

CASAS Y PISOS

HABANA

JUNTO A LA ESQUINA DE TEJAS, se alquila un local propio para industria chica, alquiler módico. Informan en Infanta y Velázquez, bodega J. García y Hno.
4717 10 f.

Se alquila la planta baja de Estrella 178, con cuatro cuartos, sala, saleta, comedor al fondo, baño intercalado, cocina de gas y servicio de criados. Informes en los altos de la misma.
4779 9 f

SE ALQUILAN LOS ALTOS DE CRESpo 40, compuestos de sala, saleta, tres cuartos baño intercalado, comedor, cocina de gas, servicio de criados. La llave en los bajos e informes en Villegas 51, teléfono A-6647.
4720 12 f.

SE ALQUILA EN CARDENA 21, muy cerca del Campo de Marte, una moderna casa (primer piso). Consta de sala, saleta, comedor y tres amplias habitaciones con baño intercalado. La llave en los altos. Informa el doctor Marinello, Reina 27. Teléfono A-4991. Precio 75 pesos.
4795 8 Feb.

SE ALQUILAN LOS BAJOS REFUGIO 16, en 70 pesos y fiador. La llave en el tercer piso.
4787 7 Feb.

PROXIMOS A TERMINARSE, SE ALquilan cinco lindos bajos en Subirana y Peñalver, sala, comedor tres cuartos, baño intercalado completo, calentador, cuarto de criados, servicio de cocina.
4749 7 f

LAMPARILLA 106, BAJOS Y ALTOS, para comercio o familia y los bajos de Jesús María 73, en $65. Informan en Calzada esquina a 22 Vedado. F-2977.
4752 5 f

Se alquilan los hermosos y ventilados altos Reina 121, con terraza, sala, saleta, diez cuartos, comedor, baño intercalado, cocina y servicios para criados, propios para una larga familia. Informan Reina 82, teléfono A-1805.
4772 6 f.

COMERCIANTES. MUY BUEN LOCAL se alquila en Subirana y Peñalver, propio para bodega y acabado de fabricar. En la misma informan.
4749 7 f.

SE ALQUILA UN LOCAL PROPIO PAra cualquier industria, depósito o garage. San Francisco 48 casi esquina a Zanja. Precio $45.
4649 4 fb.

AMUEBLADA, CASITA COMODA, CON todo lo necesario. Sala, comedor, tres dormitorios, vajilla, teléfono, victrola, etc. etc. A dos cuadras de la Secretaría de Sanidad $130 mensuales. Fondo ó fiador4 Informan Tel. F-4158; F-5514 o M-4033.
4714 5 fb.

ALQUILERES DE CASAS

PARA BODEGA, SE ARRIENDA UN hermoso local preparado para establecimiento, en uno de los mejores puntos de la Víbora. Informan en Someruelos y Misión. Bodega. Teléfono A-7734.
4549 3 Feb

PROPIA PARA ALMACEN

Se alquila la amplia casa Acosta 5, entre Inquisidor y San Ignacio, con 400 metros de superficie.

MIGUEL F. MARQUEZ

Cuba 50.

.... 5 d 1o. f.

SE ALQUILAN LOS MODERNOS ALtos de Antón Recio 27, compuestos de sala, gabinete, 4 cuartos, baño intercalado, comedor, cocina y servicio de criados. La llave e informes en Figuras 3 A entre Campanario y Lealtad.
4666 4 fb.

GRAN BAÑO MODERNO, DE CUATRO piezas, cocina de gas y servicios apárte para criada, se alquila el alto San Lázaro 317 A entre San Francisco y Espada frente al Cine Florencia. Tiene sala, comedor, dos cuartos grandes y uno pequeño. Precio $90 mensuales. La llave e informes en el 317.
4555 3 fb.

LOCAL EN OBISPO

En la mejor cuadra de Obispo, se cede la mitad de un local con magnífica vidriera a la calle, vidriera mostrador de vidrios engrampados, armatostes, etc., todo moderno y acabado de construir. Es propio para joyería, óptica, salón de manicure, tienda de efectos fotográficos, sedería, etc Se cede sin regalía, con contrato largo y alquiler moderado. Diríjase por escrito al señor J. García. Apartado 2005. Habana.
4512 7 fb.

O'REILLY 30

Se alquilan dos hermosos locales, propios para establecimientos. Informes: Jesús María 33. Dr. Perdomo. Teléfono A-1766.
4519 4 fb.

SE ALQUILA LA CASA SAN RAFAEL 51, donde por más de veinte años estuvo establecida en el giro de casa de préstamos y mueblería "La Providencia". Informan calle A número 13 esquina a Calzada, Vedado.
4506 5 f

SE ALQUILA EL LUJOSO PISO SAN Lázaro 42 y 44, con todas las comodidades modernas. Precio $135. Informes, M-1328, Mestre.
4514 3 f

SE ALQUILAN LOS ALTOS Y LOS bajos de Campanario 148 con sala, antesala, cinco hermosos cuartos, doble servicio y comedor al fondo. Puede verse de 3 a 5 p. m. Informan en Industria, 49.
4529 3 f.

SE ALQUILAN LOS ALTOS DE NEPtuno 16 con cuatro cuartos, sala, recibidor, comedor y doble servicio sanitario. Informan en los bajos.
4533 3 f.

EN GALIANO 134, ALTOS, CASA DE huéspedes se alquila la cocina y el comedor. Hay abonados. Dirijanse a la cocina.
4537 3 f.

Altos de esquina. Se alquila barato el segundo piso de Jesús María 47, con cinco habitaciones. La llave en el primer piso. Informes: Teniente Rey 30. Teléfono I-2022.
4352 7 fb.

SE ALQUILAN LOS MUY VENTILAdos altos de Infanta 89 entre Zapata y Valle, compuestos de recibidor, sala, dos habitaciones, baño intercalado, agua caliente y fría, cocina y una gran azotea. Precio $60.00 mensuales. Informa su dueño: Infanta 95, altos o Teléfono U-2311.
4425 6 fb.

SE ALQUILA LA HERMOSA CASA, Virtudes 143 1|2 entre Gervasio y Escobar. Consta de zaguán, sala, recibidor 4 habitaciones, comedor, cuarto de baño patio, traspatio, cuarto y servicio de criados y cocina. Informan en la misma y en el Teléfono U-1790.
4446 3 fb.

NEPTUNO 175, SE ALQUILA EL PISO principal. La llave en el segundo piso. Informan: Habana 86. Dpto. 310.
4489 5 fb.

EN PRECIO RAZONABLE

Se alquilan los lujosos bajos de la letra J, de San José 124, entre Lucena y Marqués González, con sala, saleta, tres habitaciones, salón de comer, cuarto de criado y doble servicio sanitario con calentador. No les falta nunca el agua. Informa: Sr. Alvarez. Mercaderes 22, alto. El papel dice donde está la llave.
4476 3 fb.

SE ALQUILA UNA HERMOSA CASA, moderna en $35. Tiene sala, saleta, dos cuartos, Serafines 7 entrando por Tamarindo. Dolores-Serafines, a la derecha. La llave al lado. Informan Factoría 64. Tel. M-4247.
4472 3 fb.

JUSTIZ NUM. 1, ENTRE OFICIOS Y BARATILLO

Se alquila un almacén de dos plantas con 1100 metros de capacidad, con elevador para carga, y en el tercer piso una vivienda independiente, se admiten proposiciones. Se puede ver a todas horas. Informes teléfono F-2134.
Ind 14 e

SE ALQUILAN BUENAS ACCESOrias de dos y tres habitaciones. Zulueta, 44, esquina a Apodaca, hay habitaciones a diez pesos.
4396 3 Feb.

SE ALQUILAN ALTOS MODERNOS Lugareño 24, Carlos III, frente parque, una cuadra del carrito, sala, tres cuartos, comedor, baño y servicios criados. Alquiler 70 pesos. Informes: Mercaderes, 27. Llaves en los mismos.
4403 7 Feb.

SE ALQUILA LA CASA LEALTAD 24, en $145. Sala, saleta, comedor, 4 cuartos, cuarto criados, baño completo, con calentador, baño criados, moderno y decorada. I-5058. La llave en la bodega de Lagunas.
4426 3 fb.

Hermoso local, se alquila en Monte, próximo al Mercado Unico, con 220 metros de superficie, propio para establecimiento o almacenaje. Alquiler razonable. Informan: Manzana de Gómez 260. Tel. A-2021.
4449 9 fb.

SE ALQUILAN LOS ALTOS DE SITIOS No. 157, con sala, saleta, tres habitaciones y servicios sanitarios modernos. El papel dice donde está la llave. Informa Sr. Alvarez. Mercaderes 22, altos.
4619 3 fb.

ALQUILERES DE CASAS

SE ALQUILA, LA FRESCA Y COMOda casa de Oquendo G, altos, entre Zanja y San José, compuesta de sala, comedor, cinco cuartos, terraza y servicios. Informan: Teléfono A-8420, de 8 a 11 a. m. y de 2 a 5 p. m. La llave en la ferretería esquina a San José.
4393 4 Feb.

SE ALQUILAN LOS COMODOS ALTOS de Infanta números 106-E y 106-C compuestos de tres hermosas habitaciones, sala, saleta, un departamento en la azotea y todos sus servicios a la moderna y su terraza. Informes en San Miguel, 211, esquina a Infanta.
4351 7 f.

DOS CUADRAS DE LA TERMINAL. Agua abundante, motor. Precio $85.00. Alquilo segundo piso Merced 70, cuatro cuartos, recibidor, comedor, baño moderno, servicio de criado. Llave Compostela y Merced. Ferretería. Dueño: Reina 103. Teléfono M-8176.
4419 4 fb.

SE ALQUILA LA HERMOSA Y VENtilada casa de Picota 51, de reciente construcción. Consta la planta alta de sala, recibidor, 3 cuartos, baño intercalado, comedor al fondo cocina de gas, cuarto y servicio de criado y lo mismo la planta baja. Informan: San Rafael número 113.
4581 6 fb.

Se alquila la casa baja San Miguel 55 y 57 .Tiene sala, hall, tres cuartos, 2 patios y su cuarto de baño con todos sus aparatos. La llave en la bodega de la esquina. Informan en 23 esquina a I, No. 181.
4520 7 fb.

ALQUILO EN REUNION NUM. 2, ALtos, dos casitas independientes, a $27 cada una, con sala y una habitación. Puede verse. La llave en el número 4.
4529 3 f

SE ALQUILA EN SAN NICOLAS 248, bajos, una espléndida casa compuesta de sala, saleta, comedor y tres cuartos y servicios, modernos en $60. Informan en la bodega del frente.
4314 2 fb.

Se alquila la planta baja de General Aguirre 50 (antes Animas). Tiene 3 habitaciones, sala, comedor, cocina de gas y baño. Precio $85.00 mensuales. Llave en el alto. Trato: Dr. Lazo. Aguiar 38, de 3 a 4.
4219 6 fb.

ALQUILO CASA DE UNA PLANTA, moderna, de 10 metros de frente por 27 fondo, pegado a Monte; punto comercial con cien metros de salón; tres grandes puertas metálicas y siete cuartos para fonda, tintorería y tren de lavado, casa de préstamos o mueblería u otro comercio o industria. Informan de 11 1|2 a 1 y de 5 a 7 p. m. I-5865. Suárez 1 altos.
4304 4 fb.

SE ALQUILA EL GRANDE LOCAL QUE OCUPARA EL CENTRO OBRERO: ZULUETA, 37, PROPIO PARA DAR BAILES DE CARNAVAL. OIGO PROPOSICIONES DE EMPRESARIOS. SOLIS.

C 958 Ind 30 e

COMERCIANTES, EN SUBIRANA Y Peñalver se alquila un bonito y cómodo local para establecimiento. En el mismo informan.
4196 3 f

Aviso a los industriales. Se alquilan tres espléndidas naves para cualquier clase de industria, juntas o separadas. Informan en la calle San Felipe y Ensenada, Fábrica de Fideos "La Flor Asturiana".
4060 6 fb.

Se alquilan los espléndidos pisos de la nueva casa Aguacate 12, a una cuadra del Palacio Presidencial, compuestos de 4 habitaciones, baño intercalado, recibidor, sala, comedor, pantry, cocina, cuarto y servicios de criados, agua caliente y fría. Para más informes su dueño: Infanta 95, altos o Teléfono U-2311.
4424 6 fb.

SE ALQUILAN UNOS HERMOSOS altos en Puerta Cerrada y Factoría, tienen dos grandes cuartos, balcón a la calle y demás. Ganan 25 pesos, allí informan.
4380 4 Feb.

SE ALQUILAN EN $115 LOS BAJOS de la casa Refugio 5, a media cuadra de Prado. Tiene sala, saleta, cuatro cuartos, baño, cocina de gas, dos patios. Informan en 14 núm. 4, Vedado, Teléfono F-4272. La llave en el alto.
4192 4 f.

Se alquilan los altos de la casa Aguila 50 esquina a Animas. Recibidor, sala, tres cuartos, todos con balcón a la calle, baño intercalado y cocina de gas. Abastecidos de agua con bomba Frat. Informan en Paula y Egido, cantina. Teléfono M-9272.
3876-98 5 Feb.

Se alquilan espléndidos bajos en Manrique 142, casi esquina a Reina. Cinco habitaciones. Lujoso baño intercalado. Sala. Recibidor. Comedor. Agua fría y caliente en todos los servicios. Informan en el segundo piso.
C 11541 ind. 21 dc.

SE ALQUILAN LOS ALTOS DE LA casa calle Desagüe esquina a San Carlos frente al Nuevo Frontón.
4583 3 fb.

Se alquilan los altos de Castillo esquina a Cádiz. La casa tiene sala, comedor, tres cuartos, baño intercalado con todos sus aparatos. La llave en la bodega de los bajos. Informan en 23 esquina a I No. 181.
4520 fb.

ALQUILERES DE CASAS

Se alquila en Avenida de la República y Aramburu, un local de esquina nuevo y preparado para establecimiento, módico alquiler y si se desea se da contrato. Informan en la Manzana de Gómez, Departamento 252.
2713 3 f

CARNICEROS. SE ALQUILA UN LOcal de esquina y se dan 4 años contrato. Alquiler $30. Informan Cuba 91, esquina a Luz. Departamento 20, de 12 a 2 y de 7 a 9.
3620 9 fb.

SE ALQUILAN LOS BAJOS DE LA casa San Lázaro 248, con sala, saleta, 3 cuartos, baño intercalado, cocina de gas, patio, traspatio. La llave en la bodega de Campanario. Su precio $75 y fiador.
4440 3 fb.

Se alquila un piso moderno, altos del cine "Lira", frente al teatro "Capitolio". Tiene sala, saleta, comedor, cocina, siete habitaciones y cinco baños. Dos entradas: una por Sax. José y la otra por Industria. Además tiene en la azotea una habitación con su baño y escalera independiente. Informes, en "El Encanto".
C591 Ind 17 e

SE ALQUILA A FAMILIA DE MOralidad un piso con cuatro habitaciones, sala grande, saleta, comedor, cuarto de baño y una espléndida cocina. Tiene un balcón corrido de la extensión de la casa, que da a la calle Luz, número 36. Gana 120 pesos. También hay una hermoso departamento de 75 pesos situado frente a la plaza de Belén, en los altos del café "El Cantábrico".
3767 3 Feb.

ALTOS EN $60.00

Se alquila el segundo piso alto de la casa Tacón No. 4 frente a la Secretaría de Gobernación. La llave e informes en la misma. Su dueño, I-2319
C ...

SE ALQUILA ESQUINA MUY COmercial, Maloja Angeles, propia bodega de barrio, almacén víveres, exposiciones, acabada construir. Llave: Sombrerería. Alquiler 120 pesos. Informes: Aguila, 62.
2724 3 Feb.

Cerca de los muelles, propia para almacén, se alquila la amplia casa Acosta 5, entre Inquisidor y San Ignacio. Informes Miguel F. Márquez, Cuba 50.
7 d 20 e

CARLOS III. POR MARQUES GONZAlez, a una cuadra de Carlos III, se alquila una casa alta acabada de fabricar, compuesta de sala, comedor, tres cuartos grandes de cinco metros, cocina de gas cuarto en la azotea para criados, baño intercalado con bañadera empotrada en la pared, baño para criados, servicio de agua con motor eléctrico y calentador de gas. Informan en Carlos III, 181, teléfono A-0251.
3061-62 5 f.

SE ALQUILAN LOS ALTOS DE LA casa Arbol Seco, número 9 esquina a Estrella, a media cuadra de Carlos III con sala tres cuartos, comedor al fondo, baño y servicios de criados, todo moderno, acabado de edificar. La llave en los bajos, teléfono 1906-F.
3918 4 f.

Habana. Se alquilan los bajos de la casa Habana número 3, con comedor, dos cuartos, patio y servicios sanitarios. $55 mensuales. Informan Arellano y Hnos., Cuba 50. Telf. A-8297
3983 1

SE ALQUILA EL TERCER PISO DE la casa calle de Gloria 210, A, con sala y dos habitaciones, propia para hombres solos. La llave en Máximo Gómez 295, teléfono A-3073, precio $30.
4213 4 f

SE ALQUILAN LOS FRESCOS ALTOS de Gervasio 174, entre Salud y Reina agua abundante siempre, motor y timbre por cuenta del dueño. Informan en los bajos.
3961 6 f.

INDUSTRIA, 19, (ALTOS)

derecha. Se alquilan, acabados de construir, compuestos de sala, recibidor, 4 habitaciones, baño intercalado, comedor al fondo, cocina de gas y una habitación con servicios de criados. Las llaves e informes en la misma, de 8 a 11 a. m. y de 1 a 5 p. m.
4046 6 fb.

Se alquila para comercio la casa Muralla 67. Informa el Sr. Fraga. Muralla y Compostela, café.
3290 6 fb.

GRAN LOCAL
NEPTUNO, 229

Propio para mueblería, u otro giro, se alquila ese gran salón, todo corrido, piso de granito, mide 346 metros. Precio, $185.00. Se da contrato. Puede verse el local a todas horas. Informan, en Galiano, 76. Teléfono M-4632.
C 1086 5 d 1

SE ALQUILAN ESPLENDIDOS ALTOS modernos, de nueva construcción, en la calle Príncipe 28 1|2 compuestos de sala, saleta 4 cuartos, doble servicio y cocina de gas, dos meses o fiador. La llave su dueño en los bajos.
4628 5 fb.

SE ALQUILA
LOCAL PARA COMERCIO
PADRE VARELA NUMERO 9.
4607 4 fb.

Desde Febrero primero podrán alquilarse las lujosas casas Consulado 7 y 9 (casi esquina a Prado) acabadas de construir con todos los adelantos modernos. Situación ideal, muy frescas, por su proximidad al mar; desde sus balcones domínase el paseo del Prado. Precios razonables. Informes en la misma.
4591 10 fb.

SE ALQUILAN LOS ALTOS DE SUArez 109, con sala, saleta, 4 habitaciones, salón de comer al fondo y demás servicios. No les faltan nunca el agua. La llave en los bajos. Informa señor Alvarez Mercaderes 22, altos.
4618 3 fb.

ALQUILERES DE CASAS

Se alquilan las dos plantas bajas de la casa Merced 76. Las llaves en la bodega del frente. Informes Villegas No. 80, entre Teniente Rey y Muralla.
3289 6 fb.

SE ALQUILA EL BONITO PRIMER piso, derecha, de Bernaza 13. Darán razón, Zulueta 36 G, altos.
4650 11 fb.

Neptuno y Manrique. Se alquila un bonito piso. Se compone de sala, hall, cuatro habitaciones con vista a la calle, comedor, closet, baño moderno, cocina gas, calentador, cuarto criados con servicio. La llave en el piso primero. Informes en Trianón. Teléfono A-7004 y F-5120.
4679 9 fb.

SE ALQUILA LA GRAN CASa Escobar 123, altos, casi esquina a Reina, compuesta de espléndida sala, saleta, comedor, cuatro habitaciones con su lavabo de agua corriente, cocina de gas y cuarto de baño intercalado completo con agua caliente y fría. Informan en Monte, 170. Teléfono A-2066.
3798 3 Feb.

En lo mejor de Prado traspaso una casa de huéspedes con 28 habitaciones, todas con buenos muebles, gran comedor, todo está alquilado, deja $500 libres al mes. Urge la venta hoy mismo, por eso la doy regalada. Ultimo precio $1,000. Informes Consultoría Nacional, altos de Marte y Belona. Sr. Fernández. Tel. M-3311.
4698 4 fb.

CASA DE BENEFICENCIA SE ALQUIla la moderna casa de dos plantas San Isidro 32, admitiéndose proposiciones en las Oficinas de la Casa de Beneficencia, San Lázaro y Belascoaín, todos los días hábiles de 8 a 11 a. m. y de 1 a 4 p. m.
4240 3 f.

AVENIDA DE LA REPUBLICA NUMS. 154 y 156, entre Aguila y Blanco. Terminada la construcción del tercer piso de esta casa, a partir del día 1o. de Febrero se alquilan los tres pisos de la misma, dotados de todas la comodidade para familia de gusto. Pueden verse a todas horas hábiles. Informa Ramón Blanco Herrera, San Pedro 6, teléfono A-9619.
4363 14 f

SE ALQUILAN MAGNIFICOS PISOS altos, de moderna construcción, en lugar céntrico, compuestos de sala, comedor, tres habitaciones, baño completo, cocina de gas, cuarto y servicios para criados. Agua en abundancia. También se alquila un departamento propio para oficina. Edificio Armand. Misión 1.
3669 2 fb.

ALQUILO LOCAL

100 metros cuadrados, planta baja, propio para industria chica, oficinas comisionista, por su proximidad a los muelles. Narciso López 3 y 4 antes Enna, frente al Muelle de Caballería.
4310 2 fb.

MONTE, 211, ALTOS

Se alquilan. Sala, saleta, comedor, cinco cuartos de dormir, baño y cocina de gas. Informa: Enrique López Oña. Teléfono A-8980. La llave en los bajos.
4263 5 fb.

SE ALQUILA EL TERCER PISO DE la casa de Aguiar 44. Tiene calentador de agua, dos habitaciones y sala. La llave en el Mercado Colón. Café Siete Hermanos, por Zulueta.
4262 13 fb.

SE ALQUILAN LOS BAJOS DE ANImas 64, con sala, comedor, tres habitaciones, servicios modernos y cocina de gas. Informes: Teléfono M-3598.
4215 3 fb.

CUBA 133, ENTRE MERCED Y PAULA se alquilan los altos compuestos de 4 cuartos, sala y comedor. Informan J. del Monte 661. F-6373.
4004 4 fb.

CAMPANARIO NUMERO 120 SE ALquilan los bajos en 120 pesos, se componen de sala, saleta, 6 habitaciones, gran cuarto, baño, comedor al fondo, servicios para criados, buena cocina, patio y traspatio. Condiciones fiador o 2 meses en fondo. Más informes: David Polhamus. En el M-9510, de 9 a 12 y en el A-3695, de 6 a 9.
C760 5d-12

SE ALQUILA

Propia para almacén y oficinas, la casa Marta Abreu (Amargura) 13, céntro de la zona comercial. La planta baja tiene armatostes, mesas, mesones, carpetas, carretillas y otros objetos de necesidad en los almacenes; la planta alta tiene locales apropiados para oficinas o viviendas y en la azotea también hay habitaciones higiénicas y habitables. No se alquila para víveres o giro análogo. Se hace contrato sin regalía. Puede verse todos los días de 7 a. m. a 6 p. m. En la misma informan.
3917 11 f

SE ALQUILA NLOS ALTOS DE BENjumeda 46, a dos cuadras de Belascoaín acabados de fabricar, con sala, comedor, tres cuartos, cocina de gas y baño intercalado. Informan en Santa Clara 31.
3938 4 f

SE ALQUILAN LOS ALTOS DE BElascoaín y Estrella, frente a Sanidad, con tres cuartos, sala, recibidor, comedor, baño intercalado y de criado. Informes en los bajos. Propio para profesionales. Tel. A-7547.
4000 4 fb.

SE CEDE UN GRAN LOCAL PROPIO para toda clase de establecimiento con sus armatostes, mostradores con vidrieras, todas sirven para establecimiento víveres con existencia o sin ella. Especialmente para bodega, café, lechería. No tiene que gastar ni un centavo, con mucho barrio, alquiler barato, tiene 10 años contrato, mejor punto calle Carmen entre Gloria y Vives. Informan: Carmen 46 frente a Esperanza. Teléfono M-6373 o venga personalmente mejor.
2615 2 fb.

SE ALQUILA EN $200 LA PLANTA baja de Carlos III número 219, esquina a Subirana, muy amplia y fresca con sala, comedor, ocho cuartos y garage. Puede verse a todas horas. Informes, Calzada del Vedado 62. Teléfono F-1321.
3956 2 f

NAVE

Se alquila en la calle Enamorados entre San Indalecio y San Benigno.
4166 6 f

SE ALQUILAN LOS MODERNOS BAjos de Manrique 117, frente a la Iglesia, con recibidor, sala, cuatro grandes cuartos, saleta de comer, gran patio, cuarto de criados, cocina de gas y doble servicio. Llave en el 119 tintorería. Precio $110. Informes F-5100.
4198 6 f.

ESCOBAR 42

Se alquila el segundo piso de esta moderna casa, con 3 cuartos, saleta y baño intercalado, agua caliente y fría abundante, cómoda escalera. Precio $85.00. Más informes en Salud 3*. Teléfono: A-5418.
4088 4 fb.

SE CEDE O TRASPASA UN LOCAL en lo más céntrico de la calle Obispo. 6 años de contrato, sin regalía. Para informes dirigirse al Apartado 2005. Habana.
4326 5 fb.

SE ALQUILAN LOS ALTOS DE CORrales 96 1|2 entre Angeles e Indio, casa moderna, con cielo raso, cocina de gas, gran sala, tres amplios cuartos, comedor. Informes en Monte 5, altos. Sr. Gómez.
[illegible]

ALQUILERES DE CASAS

PROXIMAS A TERMINARSE SE ALquilan cuatro lindas casas bajas en Subirana y Peñalver, con sala, comedor, tres cuartos, baño intercalado completo, calentador, cocina, cuarto de criados y servicios. En la misma informan.
4194 3 f.

VEDADO

VEDADO. SE ALQUILAN ESPLENDIdos altos de esquina, calle 25 y 8, con sala, recibidor tres terrazas, cinco habitaciones familia, gran comedor, despensa, dos cuartos, baño de lujo, lavandería, cuartos y servicios de criados con entrada independiente. La llave en la bodega. Informan en Galiano 101. Ferretería. Teléfonos I-2610 y A-3974.
4652 5 fb.

SE ALQUILA UNA CASITA CALLE Paseo entre 5a. y 3a., Vedado, con entrada por costado del número 30, donde informan. Tiene cinco habitaciones, baño, cocina, instalación eléctrica y patio. Precio $45. Teléfono F-2250.
4764 12 f.

SE DESEA TOMAR EN ALQUILER en el Vedado, en buen punto, una casa de una sola planta, bajos o altos con 4 o 5 habitaciones, dos baños, agua fría y caliente en los servicios y que sea moderna. Se toma por años, se da garantía que se quiera, hasta 200 pesos se paga. Teléfono F-4671.
4803 5 Feb.

CASA EN EL VEDADO. SE ALQUILA la linda y bien decorada casa Paseo 273 entre 27 y 29, ocn cinco habitaciones, dos baños intercalados, comedor, hall, salón antesala, cocina, pantry cuartos de criados, servicios sanitarios, garage, para dos máquinas, patio, jardín y motor y tanques para agua. Informes en Campanario 23, altos.
4677 5 fb.

SE ALQUILAN LOS ALTOS DE LA casa de moderna construcción, situada en la calle 27 entre B y C, Vedado. Tiene sala comedor, 4 cuartos y uno para criados, doble servicio sanitario, baño moderno, doble línea de tranvías. Las llaves en el piso de al lado. Precio $75.00. Informes García Tuñón. Aguiar y Muralla. Teléfono A-2856.
4561 5 fb

AMUEBLADA, SE ALQUILA UNA CAsa a familia de buenas referencias y garantía, en la calle 27 entre J y K No. 9. Informan: Tel. F-2139 o A-9192
4556 7 fb.

VEDADO. SE ALQUILA UNA MOderna y bonita casa en la calle Dos, entre 13 y 15. Informan F-5072. Precio: $130. No tiene garage.
4576 4fb.

SE ALQUILA LA CASA CALLE 11, ENtre 2 y 4, Vedado. Portal sala, comedor, tres cuartos, baño moderno, cocina, servicio de criados y sótano. La llave en la casa de enfrente. Informan A-6420
4592 5 fb.

Se alquila Calzada de Zapata esquina a B, una nave con casa anexa, propia para taller o industria; gana todo $50 e informan en la bodega. Teléfono F-5762.
4430 3 fb.

SE ALQUILA B No. 295 ENTRE 29 Y 31, Vedado. Sala, comedor, siete cuartos, baño completo, servicio criados, hall cerrado, celosía, garage, y gran traspatio, cocina de gas y carbón. Doble línea tranvías. Llave No. 291. Informan C 246 Tel. F-1294.
4347 5 fb.

VEDADO. SE ALQUILA LA AMPLIA casa de una sola planta en la calle A número 20, entre Calzada y Línea, compuesta de jardín, portal, sala, hall, seis habitaciones, dos cuartos de baño nuevo, pantry, cocina de gas y carbón, servicio de criados y dos cuartos para los mismos, garage para dos máquinas, cuarto de chauffeur y servicio independiente, patio y traspatio. Informan en la misma, de 1 a 4, teléfono F-5433.
4236 4 f

SE ALQUILA LA CASA PASEO 226, altos, entre 21 y 23, con sala, hall, 4 habitaciones grandes y una chica, comedor, baño, cocina y servicios de criados. La llave e informes en la calle 4 No. 156, entre 15 y 17. Tel. F-1665.
4264 3 fb.

EDIFICIO ECHEVERRIA (VEDADO)

Casas-apartamentos, los más lujosos de la Habana, con todo el confort moderno, compuestos de sala, hall, comedor, baño intercalado completo, cocina y dos o tres habitaciones. Muy frescos. Todos con vista a la Calzada y al mar. Sólo para familias cortas y de estricta moralidad. Precios económicos. Informes en el mismo edificio Evheverría. Calzada del Vedado entre J e I. Teléfonos: F-5075 y M-2387.
3998 11 fb

VEDADO SE ALQUILAN LOS ALTOS de 23 número 456, casi esquina a 10, 4 habitaciones, cuarto de baño, cocina y comedor y habitación y servicio de criados en la azotea. Las llaves en frente, jardín La América.
3842 30 En.

VEDADO. CHALET TECHOS MONOLIticos, dos plantas, cinco habitaciones, garage, tres servicios, baño completo, calentador; se alquila en Diez entre 23 y 25. Informan en e mismo de nueve a once y treinta exclusivamente.
3744 3 f

SE ALQUILA LA CASA DE PLANTA baja calle G número 208, entre 23 y 21 con sala, comedor, tres habitaciones y dos para criados, cocina de gas, servicios orrespondientes. La llave se encuentra en el número 206. Informan en el teléfono F-5694.
4216 3 f

Se alquila en la calle F, entre Tercera y Quinta Vedado, un piso alto de moderna construcción y con todas comodidades. Las llaves en el chalet de la esquina de Tercera y F. Informan en Manzana de Gómez, Departamento 252.
2713 3 f

JESUS DEL MONTE, VIBORA Y LUYANO

SE ALQUILAN LOS ALTOS Y BAJOS de Santos Suárez número 3, con terraza, sala comedor, cuatro cuartos, baño, doble servicio, cuarto de criados y cocina. La llave en los bajos. Informan teléfono F-2444.
4749 7 f

SE ALQUILA EN ARANGO Y FOmento, una casa de portal, sala, comedor, dos cuartos grandes, patio y todo lo demás, barata. La llave en la bodega.
4788 12 Feb.

SE ALQUILAN LOS ALTOS DE REmedios, 75, en Luyanó, a media cuadra de la calzada y frente a la nueva iglesia, compuesto de terraza, sala, recibidor, tres cuartos, baño completo, comedor al fondo ,cocina de gas y cuarto y servicio de criado. Informan en Universidad 15. Teléfono A-3061.
4547 10 Feb.

O'Farrill No. 13, una hermosa casa sala, saleta, comedor, buen baño, cocina y servicio de criados, con cuatro cuartos y dos más para criados, es moderna y punto alto. Informan en la misma.
ind. 1 fb.

Massia de l' Ampurdá. Se alquila esta propiedad, situada en lo mejor de la Víbora. Calles Carlos Manuel y Gertrudis. Dos plantas, con todo confort y comodidades. Gran parque y jardín. Garage. Alquiler moderado. También se admiten compradores para la misma. Darán razón: Teniente Rey 14 almacén. Tel. A-2868.
4479 4 fb.

ALQUILERES DE CASAS

Se alquila, casi frente a la Estación de Los Pinos, una casa con portal, jardín, sala, saleta, cuatro habitaciones, piso de mosaico, servicios sanitarios y patio. Informan en Lealtad, 40, altos. Teléfono A-2059.
G Ind 26 oc

EN LA CALLE ARMAS 44 ENTRE Milagros y Santa Catalina, frente al Parque, se alquila la bonita casa compuesta de portal sala, saleta, tres cuartos, servicios intercalados, comedor al fondo patio y traspatio, con una habitación alta con sus servicios y con una entrada independiente. La llave en la bodega. Para más informes su dueño, Romero. Edificio Casteleiro. Oficios 18 departamento 204. Teléfono M-4323.
4587 4 fb.

VIBORA. EN LA CALLE DE LAWTON esquina a Santa Catalina, se alquilan unos altos compuestos de gran salón de comer, sala, gabinete, tres espaciosos cuarto dormitorios, gran baño cocina de gas, dobles servicios. Precio de alquiler $50.00. Las llaves al lado, por Santa Catalina. Para informes en general, Vedado, calle Dos No. 3 Teléfono F-2000.
4590 5 fb.

SE ALQUILA LA LUJOSA RESIDENcia Villa Julia en Andrés, esquina a Carlos Manuel al lado del Loma Tennis a una cuadra de Avenida Acosta y de la Calzada, a 3 cuadras del Paradero de la Víbora. Tiene jardín, portal, sala espaciosa, hall, cuarto escritorio, seis grandes cuartos, 3 baños intercalados, comedor decorado, cocina de gas, pantry, despensa, lavadero, garage con cuartos de criados y de chauffeur, traspatio, tanque de agua. Informes en la esquina de Andrés y Agustina. Chalet Villa Alegre. Tel. I-3233.
4407 4 Feb.

SE ALQUILAN COMODOS Y VENTIlados cuartos en Omoa 14 a $12; en Jesús del Monte 156 a $14. Estos con luz y de dos departamentos. Allí informan.
4421 9 fb.

Jesús del Monte 283, altos del café de Toyo. En este edificio recién construído, se alquila una casa en $75.00 de sala, saleta, comedor, cuatro habitaciones, baño completo, con agua abundante, caliente y fría. Servicios para criados. Informan en la azotea.
4387 3 fb.

CORTA FAMILIA, VIVIENDO MODERno chalet detrás Loma del Mazo, cedería habitación amueblada a caballero Nunca falta agua. Referencias. Gelabert esquina a Andrés. Tel. A-1850.
4414 6 fb.

SE ALQUILAN LOS ALTOS DE EStrada Palma 55, muy ventilados, sala, hall, comedor, 5|4, y servicios, módico alquiler. Informan Tel. I-1660.
4439 4 fb.

SE ALQUILA UN HERMOSO CHALET en lo más alto de la Víbora, tiene jardines, garage y árboles frutales, patio para cría, compuesto de portal, sala, hall, 8 habitaciones, baño intercalado, comedor, terraza y demás servicios. Informan en la misma calle Vista Alegre No. 41 entre Lawton y Armas.
4487 3 fb.

SE ALQUILA LA HERMOSA CASA, Concepción 26, entre San Lázaro y Buenaventura, en la Víbora, compuesta de portal, sala, saleta, cuatro cuartos, baño completo intercalado, comedor, cocina, cuarto y servicios de criados, patio y traspatio. La llave al lado. Informan: Jovellar 39, altos. Tel. F-3577
4484 4 fb.

Se alquila en lo más sano y fresco de la Víbora, los bajos de moderna construcción Armas 65, a una cuadra del Parque Lawton, compuesto de portal, sala, recibidor, baño intercalado, cuatro habitaciones, comedor al fondo, servicio de criados, todo muy amplio. La llave en los altos, módico alquiler. Teléfono I-3304
4565 4 fb.

VIBORA. SE ALQUILA EN S. ANAStasio, 99, entre San Mariano y Vista Alegre, casa de portal, sala y tres cuartos con cocina de gas y servicios. Príncipe Asturias. 1. Teléfono I-3011.
4544 8 Feb.

SE ALQUILA UN BUEN GARAGE EN casa particular. Informan en Benito Lagueruela 18, de 12 a 1 y después de las 5 p. m.
4497 5 f

SE ALQUILA

Lo que vale $100, en $80, aproveche esta oportunidad; la mejor situación de la Víbora, una cuadra de Estrada Palma, y próxima a la Calzada, acabada de fabricar, a la brisa, portal, sala, recibidor, tres cuartos, baño completo regio, clox, comedor, pantry servicio de criados, cuarto alto para los mismos, entrada independiente, decorada con mucho gusto. Informan Estrada Palma 20, Víbora. Teléfono I-2042.
4225 3 fb.

VIBORA. LOMA DE LUZ, ALQUILO bonitos altos, de esquina, fraile, en la Avenida de Chaple y Felipe Poey, dos cuadras de la calzada, 5 habitaciones, sala, comedor, cocina de gas, baño completo intercalado, etc., alquiler rebajado. Llave en los bajos. Dueño señor Lloret. Teléfono A-9676.
4293 4 fb.

SE ALQUILA LA HERMOSA CASA, calle Serafina y Olacia. Gana $20. Informan en la bodega al lado. Reparto Juanelo.
4175 6 f

SE ALQUILA LA CASA FLORES NUmero 76, en Jesús del Monte, a una cuadra del tranvía; consta de sala, saleta, cuatro cuartos, cuarto de baño, pantry y cocina, garage. Precio 80 pesos. Informan Cueto y Compañía, S. en C. Aguacate 63, teléfono A-3516.
3422 5 f

SE ALQUILAN LOS ALTOS SANTOS Suárez 3, terraza, sala, comedor, cuatro cuartos, baño, cocina, cuarto de criados y servicios. La llave en los bajos. Informan teléfono F-2444.
4195 3 f.

EN LA VIBORA, SE ALQUILA LA CAsa Buenaventura letra B, casi esquina a San Francisco, con sala, comedor, dos habitaciones. La llave en la letra C, dueño Máximo Gómez 295, teléfono A-3073.
4214 4 f

SE ALQUILA UNA CASA EN FLORES 49, a media cuadra del tranvía de Santos Suárez, compuesta de portal, sala, tres habitaciones, comedor, baño intercalado con calentador de agua, cocina, servicio de criados y patio. Informan en Zapotes y Flores, teléfonos I-4081 y M-3291.
4223 3 f.

SE ALQUILAN TRES COMODAS Y BOnitas casas completamente nuevas, compuestas de sala, saleta de comer, tres hermosas habitaciones, baño intercalado con todo el servicio moderno, cocina de gas. Módico precio La calle la arreglan en seguida. San Luis entre Quiroga y Remedios. Más informes F-0-7803 Avenida Columbia esquina a Steinhart, Buen Retiro, Marianao.
3930 6 f.

REPARTO MENDOZA, VIBORA, SE alquila la fresca y cómoda casa Cortina 42, entre Milagros y Santa Catalina, a media cuadra de la línea de Santos Suárez y una y media del Parque.
3525 3 f

SE ALQUILA EN JESUS DEL MONte junto a la calzada una espaciosa habitación para guardar muebles u otros objetos. Se dan referencias e informes teléfono I-4565.
C 868 8 d 31.

VIBORA. SE ALQUILA EN $23 CON luz, casita interior, nueva, dos departamentos con su cocina, baño y patio independiente. Armas 58, frente al Parque.
4[illegible] 6 fb.

HABITACIONES

NAVE

Se alquila una espaciosa nave propia para cualquier industria o comercio en la calle Ensenada. Informes: La Cubana. Fábrica de Mosaicos.
1064 7 fb.

HERRERA 25, JESUS DEL MONTE, Pasaje, entrando, derecha, se alquilan dos casitas de planta baja y dos de planta alta, con dos habitaciones. lavavos, cocina, inodoro, ducha, instalación eléctrica independiente; acabados de fabricar; precio $20 mensuales, fiador o dos meses en fondo. Informa la encargada, Blanca Alvaro o su dueño Malecón, 11, altos, teléfono A-3969.
4179 8 f

SE ALQUILA UNA HERMOSA CUARtería, completamente nueva; no hay otra igual en la Habana. San Luis y Quiroga, a dos cuadras del tranvía. F-0-7603, Avenida de Columbia y Steinhart, Buen Retiro, Marianao.
3031 6 f

SE ALQUILA LA COMODA Y FRESca casa Correa 79, casi esquina a Durege, compuesta de jardín, portal, saleta, comedor, tres habitaciones, baño, cocina, patio y traspatio propio para cría de gallinas. La llave al lado e informan teléfono No. 2484. Con fiador.
C 927 7 d 30

VIBORA, CASITA INTERIOR SE ALquila con sus servicios completos y patio independientes. Cortina 42 entre Milagros y Santa Catalina, a media cuadra de la línea de Santos Suárez.
3526 3 fb.

SE ALQUILA LA CASA CALLE SAN Buenaventura 56 entre San Mariano y Santa Catalina, a una cuadra de la Calzada. Tiene sala, saleta, 3 cuartos, comedor al fondo y demás servicios. Informan en la calle 25 No. 254 entre E y F, Vedado. Tel. F-3574.
3971 4 fb.

SE ALQUILA UNA BONITA CASA CON portal, sala, tres habitaciones, comedor, cocina, baño intercalado y servicio para criados. Municipio 21, a media cuadra del tranvía de Concha. Informan en San Ignacio 56, esquina a Amargura teléfonos I-4081, A-5409 y M-3291.
4224 3 f.

Se alquilan tres casas de dos plantas, situadas en Bruzón, casi esquina a Montoro, compuestas cada planta de portal, sala, saleta, tres habitaciones para familia, magnífico cuarto intercalado, comedor al fondo, cuarto y servicio de criados, cocina de gas, calentador y patio. Las llaves en la misma. Informan en O'Reilly 11, Departamento 203. Teléfono M-6349.
3810 5 Fb.

SE ALQUILA COMODA Y HERMOSA casa, media cuadra del tranvía, acera de la brisa, San Lázaro 12 entre San Francisco y Milagros, Víbora. Sala, saleta, tres cuartos, baño completo, con todos los apartos modernos, salón de comer, cocina de gas y carbón, cuarto y servicios de criados, despensa, traspatio con árboles frutales, entrada independiente. La llave en el 10. Informes teléfono I-2804.
3829 3 Fb.

ALQUILO LA CASA SAN BENIGNO 2 entre Serafines y Línea, compuesta de portal, comedor, dos cuartos, cocina, patio y servicios sanitarios. Precio $32 al mes. También alquilo cuartos en el interior o sea al lado. Más informes en la misma o teléfono I-4243.
3914 4 f

REVOLUCION 5, ENTRE PATRORCINIO y O'Farrill, Loma del Mazo, se alquila; sala, tres cuartos, terraza, comedor, cocina, baño, servicios, a tres cuadras del paradero. Llave en la bodega de O'Farrill. Informes F-2809. Calle 10 No. 9 entre 11 y 13, Vedado.
4268 3 fb.

Se alquila en la calzada de Concha y Victoriano de la Llama, un piso alto y otro bajo. Es casa nueva y de alquiler reducido. Las llaves en la bodega de la esquina de Concha. Informan en Manzana de Gómez, Departamento 252.
2713 3 f

CERRO

SE ALQUILAN LOS ESPACIOSOS ALtos, recién construidos, Calzada del Cerro 651 esquina a San Pablo, compuestos de sala, y comedor, 4 departamentos, baño intercalado y calentador, cuarto alto de criados y servicios, cocina de gas y terraza al fondo. Informan en los bajos. A-7554.
4639 3 fb.

SE ALQUILAN LOS ALTOS AMUEblados de Domínguez 2, Cerro, a media cuadra de la calzada, frescos y con agua en abundancia, tres cuartos con baño intercalado, sala, comedor y cocina. También con garage y cuarto de criados, si se desea. Teléfono A-4865, de 8 a. m. a 2 p. m.
4357 3 f.

SANTO TOMAS 1, CERRO, SE ALQUIlan las accesorias A y B, de esta casa, por La Rosa, ambas con capacidad y comodidades para corta familia. Llaves en Santo Tomás núm. 1 y para informes, San Pedro 6, teléfono A-9619, Julio Blanco Herrera.
4364 14 f

CERRO. SE ALQUILAN LOS ALTOS del chalet calle La Rosa 3 A, esquina a Vista Hermosa, media cuadra del Paradero Tulipán. Llave, bajos. Muy barato. Informan: Santo Tomás 33.
4090 7 fb.

CERRO. SE ALQUILAN LOS ALTOS de la botica de Salvador y San Quintín, sala, dos cuartos, cocina y baño intercalado. Informe en la bodega. Teléfono I-2137.
3764 3 Feb.

Se arriendas tres fincas chicas, con sus casas, en la calzada de Palatino. Informa la señora Abreu, Quinta Palatino, Cerro. Telf. I-1023.
C 813 8 d 25

Jesús del Monte 291, casi esquina a Toyo, se alquilan apartamentos modernos, de dos cuartos, cocina y baño privado. Informan en la misma.
Ind. 31 d

HABITACIONES

Se alquilan baratas y cómodas habitaciones en la casa Calzada del Cerro, 544.
479 4 f

MARIANAO, CEIBA, COLUMBIA Y POGOLOTTI

REPARTO ALMENDARES. SE ALQUIlan dos casitas de planta baja, con tres cuartos, sala, comedor y un magnífico portal. Están situadas en el mejor punto del Reparto. Las llaves e informes Dumás y Alpendre, teléfono F-0-1260, Calle 9 y 12. Reparto Almendares.
4758 7 f.

Se alquila residencia amueblada frente al lago, en el Reparto Country Club. Precio $275. Informa: García Tuñón. Aguiar y Muralla. Teléfono A-2856.
4560 5 fb.

HABITACIONES

HABANA

SE ALQUILA HABITACION HERMOsa y muy bien ventilada en casa respetable, para guardar muebles. Teléfono F-4521.
4729 [illegible] Feb.

HABITACIONES

CARDENAS 5, PRIMER PISO, IZquierda, se alquila una hermosa y ventilada habitación a caballero de completa moralidad; se da llavín y hay teléfono y buen baño; a una cuadra de Monte.
4728 7 f

SE ALQUILA UNA HABITACION PAra hombre solo, que sea comerciante o del comercio, o empleado con toda asistencia necesaria. Informes en Cárdenas 63, bajos.
4726 5 f

SE ALQUILA UNA BUENA Y ESPAciosa habitación, en Damas 14, bajos, a un matrimonio u hombres solos que sean de moralidad.
4656 4 fb.

EN $13, CON LUZ, SE ALQUILA UNA habitación a hombres solos en la azotea de Animas y Consulado. Para informes en la Frutería de la esquina. Fernández.
4684 4 fb.

EN CASA DE MORALIDAD SE ALquila una habitación. Monte 66 altos, del Banco.
4661 4 fb.

"EL PRADO". OBRAPIA 51, CERCA del comercio y oficinas. Habitaciones con vista a la calle, servicio privado y comida a la carta desde $35; para dos $65.00.
4705 4 fb.

EN O'REILLY 72, ALTOS ENTRE Villegas y Aguacate, hay habitaciones cómodas, frescas y baratas, para personas de moralidad.
4701 4 fb.

CASA MODERNA. SE ALQUILA DEpartamento con cocina, baño y teléfono a matrimonio o señoras de moralidad. Aguila 267, bajos.
4598 3 fb.

SE ALQUILA

Una habitación media cuadra de Monte a una persona sola o para guardar muebles, casa particular, no hay más inquilinos. Se da en $12. Aguila 143, entre Monte y Corrales.
4604 3 fb.

HOTEL CENTRAL

Consulado 75 entre Trocadero y Colón; se alquilan espléndidos departamentos uno a la calle con agua corriente y luz para comercio, otro alto con balcón con muebles modernos para un matrimonio con toda asistencia. En la misma para hombres a $35.00 con comida. Se admiten abonados a $20.00. Especialidad para viajantes, desde $1.00 en adelante
4603 4 fb.

En $30 un salón muy amplio con balcón a la calle y en $40 un departamento de 3 habitaciones, ambos muy claros y ventilados, con servicios propios e instalación eléctrica Compostela 113, entre Muralla y Sol.
4617 3 fb.

SE ALQUILAN DOS HABITACIONES a hombres solos o matrimonio sin niños que no cocinen. Es casa particular y tiene todas las comodidades y se exigen referencias. Oficios 86, altos.
4552 6 fb.

EN GERVASIO 16. CON LAS COMOdidades necesarias, a muy bajo precio se alquilan habitaciones, propias para matrimonio pequeño o para caballeros solos, en Gervasio 16, último piso. Familia honorable, luz, ventilación y aseo
4570 3 fb.

DEPARTAMENTO COMPLETO PARA matrimonio, alquílase en Gervasio 16, último piso, en casa de familia honorable. Luz, ventilación y aseo. Precios cómodos.
4575 3 fb.

ALQUILO HABITACION PEQUEÑA, propia para hombres solos. Más informes: Amistad 62 entre Neptuno y San Miguel. Tel. A-3651.
4585 6 fb.

SE ALQUILAN DOS HABITACIONES, altas, en casa de estricta moralidad, muy frescas, con magníficos servicios sanitarios, sitio céntrico. Acosta 32. Informan en los bajos. También se alquila el zaguán.
4586 8 fb.

SE ALQUILAN VARIOS DEPARTAmentos y habitaciones, vista a la calle e interiores en Habana 136, Jesús María 6 y O'Reilly 13.
4496 4 f.

Se alquila departamento con vista a la calle, en Obrapía 14, altos del café "El Nuevo Jerezano".
4442 6 f

SE ALQUILAN TRES GRANDES Y frescas habitaciones con balcón a la calle en casa de moralidad. Se dan y exigen referencias. San Miguel 92, bajos, esquina a Manrique. Informan en el frente.
4462 7 fb.

SAN MIGUEL NUM. 5, ENTRE PRAdo y Consulado, se alquilan habitaciones altas y bajas; en la misma se alquila un departamento alto con balcón a la calle, luz toda la noche.
4508 3 f.

SE ALQUILA SALA CON UN GABINEte y lavabo con agua corriente para dentista, etc. En Belascoaín 32 (altos) La Sección H.
4534 3 f.

EN MANRIQUE, 65, SE ALQUILAN habitaciones altas y bajas a personas de moralidad.
4411 7 Feb.

"BRAÑA" Y "EL CRISOL" HOTELES

Las mejores casas para familias, todas las habitaciones y departamentos con servicio sanitario, las más baratas, frescas y cómodas, y las en que mejor se come. Teléfono A-9158. Lealtad, 102.

EN ROMAY, 25

a media cuadra de Monte, departamento independiente en la azotea, con una habitación grande y otra chiquita y sus servicios. Agua abundante, hay motor. Precio 25 pesos, con luz toda la noche. La llave: Infanta y Santa Rosa, barbería. Informes: librería Albela. Belascoaín, 32-B. Teléfono A-5893.
4399 7 Feb.

SE ALQUILAN HABITACIONES EN LA nueva casa de Someruelos 3, con hermosos baños y servicio de teléfono, con todos los muebles, modernos y servicio de comedor. Someruelos 3. Teléfono M-5606.
449? 3 fb.

EN CUBA, 113, POR JESUS MARIA, se alquilan dos departamentos muy amplios con vista a la calle, casa seria y tranquila, es casa para familias.
4398 9 Feb.

SE ALQUILA UN DEPARTAMENTO con balcón a la calle a personas decentes, casa tranquila, hay teléfono. Amistad, 98, altos, una cuadra de San Rafael.
4397 3 Feb.

LEALTAD 142, ENTRE REINA Y EStrella, un departamento pequeño como para comercio, depósito, industria. Precio treinta pesos. La llave e informes, Lealtad 165, teléfono I-2478, de 2 a 6 p. m.
4172 6 f.

HOTEL SANTANDER

Todas las habitaciones exteriores; para dar a conocer las comodidades y buen servicio de esta casa se alquila a precios económicos. La casa va cogiendo fama de dar muy bien de comer. Belascoain 98 y Nueva del Pilar
1908 12 fb.

GRAN CASA DE HUESPEDES, GALIAno 117, altos, esquina a Barcelona, se alquila una habitación amueblada y con comida propia para matrimonio o para dos hombres. Tiene vista a dos calles. Teléfono A-9069.
3559 3 f.

HABITACIONES

GRAN CASA DE HUESPEDES,

Prado 101. En esta casa de amplios departamentos de dos aposentos cada uno y balcón a la calle, capaces para tres, cuatro y hasta cinco personas, se ofrece a familias estables, hospedaje completo, compuesto de habitación, desayuno y buena y abundante comida, todo por precio sumamente módico.
3666 9 fb.

HOTEL TURIS

Casa de familias. Alquila habitaciones amuebladas, agua corriente, con y sin comidas, servicio de ropa y criados, mucha limpieza, grandes baños con agua fría y caliente, precios reajustados. Manrique, 123, entre Reina y Salud. Hay pianola y radio para los huéspedes.
1092 7 f

PROFESIONALES. SE ALQUILA UNA hermosa sala, en San Miguel 92, esquina a Manrique, bajos con entrada independiente, propia para consultas u oficinas. Informan en el frente.
4461 3 f.

CUBA 46, DEPARTAMENTO CON VISta a la calle, muy fresco, $40; hay varias habitaciones de $15 y $20 y una accesoria, propia para oficina o cualquier negocio. Informan en la misma y en Aguiar 94 Café. El dueño.
3712 4 fb.

En lo mejor de la población, frente al hotel Sevilla, ofrecemos elegantes y frescas habitaciones amuebladas y con toda asistencia, para matrimonio, con balcones a dos calles y excelente trato. Trocadero entre Prado y Consulado, altos del café, segundo piso.
Ind. 24 d

En el edificio del Banco Comercial, Aguiar 73, se alquilan magníficos departamentos para oficinas. Informan en el mismo
3156 5 fb.

SE ALQUILA EN CASA PARTICULAR una habitación sola, en altos; a un matrimonio sin niños u hombres de moralidad. Informan en Villegas 7.
4588 3 fb.

EDIFICIO, EMPEDRADO 4

Se alquilan magníficos apartamentos y habitaciones con vista a la calle modernos servicios, tranquilidad absoluta, mucho fresco y buen elevador. También hay comida criolla y americana.
4015 3 fb.

"EL ORIENTAL"

Teniente Rey y Zulueta. Se alquilan habitaciones amuebladas, amplias y cómodas, con vista a la calle. A precios razonables.

HOTEL "FLOR DE CUBA" de Felipe Pérez

En este antiguo y acreditado hotel se alquilan habitaciones desde 25 pesos mensuales en adelante; para pasajeros hay habitaciones de 1, 2 y 3 pesos; matrimonios, $2.00 y $2.50; agua corriente en todas las habitaciones; baños fríos y calientes; cocina superior y económica, servicio esmerado. Se admiten abonados desde 25 pesos en adelante: cocina española, criolla, francesa y americana.
Ind.

EN PRADO Y NEPTUNO, SEGUNDO piso, domicilio social de la Unión Castellana de Cuba, se alquilan dos departamentos propios para secretarías de sociedades pequeñas. Informes en la secretaría de la misma, de 8 a 11, de 3 a 6 y de 8 a 10 noche.
4413 3 Feb.

EN LA MAS BONITA CASA DE INquilinato; hay un departamento a la calle y varias habitaciones interiores muy cómodas y muy bonitas, para personas de gusto. Tres cuadras del Campo Marte. Factoría 49.
4311 3 fb.

SE ALQUILA UN CUARTO ALTO, fresco y ventilado, para hombres solos o matrimonio sin niños de moralidad. En Industria 121, altos, entre San Rafael y San Miguel.
4211 6 f

HOTEL ALFONSO

Amplias y espléndidas habitaciones con baño y agua corriente, casa y comida, desde $35.00 por persona; especialidad para viajeros. I. Agramonte, antes Zulueta 34, a media cuadra del Parque Central, Habana. Teléfono A-5937. J. M. Yáñez.
710 5 f

HOTEL MEXICO, AMARGURA 34. SE alquilan hermosas, frescas habitaciones con balcón a la calle, casa moderna, con baños fríos y calientes, excelente vía de comunicación, magnífica comida Precios de situación.
4107 7 fb.

SE ALQUILAN DEPARTAMENTOS Y habitaciones, San Ignacio 43 y 92 esquina a Santa Clara, Teniente Rey 33, Progreso 27, Bernaza 57, Egido 9, Sol 112 y 114 y Maloja 131, desde $10, $11 $12, $15, $16, $20, $25 y $30, en todas las casas se da llavín.
4248 28 fb.

BERNAZA, 57

Entre Muralla y Teniente Rey, se alquilan frescas y ventiladas habitaciones desde 15, 16 y 18 pesos, casa moderna acabada de fabricar, hay teléfono para personas de gusto.
3692 5 Feb.

En Aguila 141, entre San José y Barcelona, se alquilan, con muebles o sin ellos, espléndidas habitaciones y departamentos con entrada independiente, propios para profesionales. Se admiten abonados al comedor y se exigen referencias.
C 340 15 d 8

HOTEL PALACIO COLON

Dolores G. viuda de Rodríguez, propietaria. Teléfono A-4718. Prado 51, altos esquina a Colón. Se alquilan habitaciones amplias, frescas y en lo mejor de la ciudad, agua abundante, buena comida y precios al alcance de todos. Venga y véalo.
1437 11 f

HOTEL ESPAÑA

Villegas 58, esquina a Obrapía. Gran casa para familias estables. Casa moderna y precios módicos. Se admiten abonados al comedor. Teléfono A-1332.
1097 7 f

GRAN HOTEL

Residencias para familias
Avenida de Brasil. (Teniente Rey), entre Monserrate y Zulueta
Propietario: Francisco Hernández Sol. Casa de primer orden en lo más céntrico de la ciudad. Habitaciones amplias con teléfonos, departamentos privados y todo el confort moderno. Gran cocina. Precios moderados. Teléfonos Centro privado M-9896, M-9897, M-9898. Administración, A-1002. Dirección cablegráfica: SOLROMA.
1359 9 f

GALIANO, 109, ALTOS

la mejor casa de la Habana por su seriedad, limpieza y buena comida. Habitaciones con baño privado.
3783 25 f.

HABITACIONES

OBRAPIA 96-98, SE ALQUILA UNA habitación a la calle y en la azotea muy amplia, con un gabinete de mamparas al frente con lavabo, luz toda la noche a hombres solos de moralidad Informes el portero.
4467 5 fb.

ZULUETA 36 D, ALTOS, SE ALQUIla una hermosa habitación para matrimonio o dos personas con agua corriente, con muebles o sin ellos. Otra habitación en la azotea con agua corriente. Las mejores referencias.
4458 9 fb.

AGUIAR 92, ENTRE OBISPO Y OBRApía, departamentos para oficinas, hombres solos o matrimonios de estricta moralidad; hay de 15, 20 y 25 pesos con muebles o sin; la casa más tranquila. Luz toda la noche, abundante agua.
3710 9 fb.

AVISO

El Hotel Roma, de J. Socarrás, se trasladó a Amargura y Compostela, casa de seis pisos, con todo confort, habitaciones y departamentos con baño agua caliente a todas horas, precios moderados. Teléfonos M-6944 y M-6945 Cable y Telégrafo Romotel. Se admiten abonados al comedor Ultimo piso. Hay ascensor.

Prado 87, altos del cine Lara. Alquilo un departamento de dos habitaciones con vista a la calle, luz y agua corriente y dos habitaciones interiores amplias y ventiladas con luz, en $30 y $25.
3777 3 f

"BIARRITZ"

Gran casa de huéspedes. Habitaciones desde 25 30 y 40 pesos por persona incluso comida y demás servicios. Baños con ducha fría y caliente. Se admiten abonados al comedor a 17 pesos mensuales en adelante. Trato inmejorable, eficiente servicio y rigurosa moralidad. Se exigen referencias. Industria. 124. altos.

BERNAZA 36.

Frente al Parque del Cristo. Gran casa de huéspedes. Se alquilan hermosas habitaciones con balcón a la calle; hay departamentos con todo servicio sanitario. Baños con agua caliente a todas horas. Estricta moralidad. Magnífica comida. Precios incompetibles.
3929 6 f

SE ALQUILA UN ESPLENDIDO DEpartamento en el tercer piso de Teniente Rey 76. Informan en el Café.
4083 4 fb.

VEDADO

DEPARTAMENTO A LA ENTRADA del Vedado, toda asistencia; baño con agua caliente, garage si lo desea, se alquila a personas de moralidad y educación. F-4083.
4637 3 fb.

M NUMERO 33, ESQ. A 19

A la entrada del Vedado, cerca de todos sus tranvías, vista al mar, excelente cocina, mesas individuales. Refinamiento.
4356 3 f.

Vedado. Se alquila la casa calle A, esquina a 13, seis grandes habitaciones, tres baños intercalados con todos los servicios, sala, recibidor, hall, comedor al fondo, cocina, pantry, lavandería, garage para tres máquinas, 6 cuartos para criados con sus servicios y un extenso jardín. Puede verse de una a tres todos los días. Informa: José F. Colmenares. M-7921.
4189 3 fb.

SE ALQUILAN DEPARTAMENTOS altos y bajos con dos habitaciones, cocina, luz y servicios. Calle Paseo, 273, entre 27 y 29, Vedado.
3736 5 f.

"PENSION GEORGINA"

Se alquilan habitaciones. Calle 17 y F Vedado, teléfono F-4774.
2126 14 f

SE NECESITAN

CRIADAS DE MANO Y MANEJADORAS

SE SOLICITA CRIADA FINA DE MEdiana edad, que sepa telefonear y tenga referencias; se le dará buen sueldo si sabe servir. Presentarse en la Quinta Palatino. Cerro. Se pagan los carros.
C1233 4d-3

OBRAPIA 98, SEGUNDO PISO, SE SOlicita una criada de 15 años, para una limpieza chica que duerma fuera.
4647 4 fb.

SE NECESITA UNA CRIADA DE MAno y otra para cuartos. Sueldo $30.00 cada una. También una cocinera. Sueldo $35. Es para corta familia acabada de llegar; casa pequeña, poco trabajo y buen trato. Informan: Habana 126, bajos.
4672 6 fb.

SE NECESITA UNA CRIADA DE ENtienda de cocina. Habana 128, altos.
4711 4 fb.

SE SOLICITA UNA BUENA CRIADA para comedor, de mediana edad, con recomendación. Calle 12 No. 14 entre 11 y 13, Vedado.
4605 3 fb.

SE SOLICITA UNA JOVEN ESPAÑOla, de 25 a 30 años, fina, que sepa servir mesa y que tenga buenas referencias. Jesús María 33. Tel. A-1766.
4517 3 fb.

AMARGURA 34, ALTOS SE SOLICITA una manejadora para un niño de siete meses; tiene que ser limpia, formal y cariñosa con el niño y si quiere, puede dormir fuera.
4532 3 f.

DESEA COLOCARSE UNA SEÑORA para cocinera y hacer la limpieza por horas peninsular. No tiene inconveniente que sea establecimiento. Dirección Carlos III núm. 8, altos de la fonda, Isidora Gallego.
4527 3 f.

CRIADOS DE MANO

SE SOLICITA UN CRIADO DE MANO que sepa cumplir y tenga referencias y una criada para hacer la limpieza por horas. Calle L, esquina a 21, Vedado.
4786 5 Feb.

COCINERAS

Se solicita una buena cocinera española o del país, con referencia de casa particular, en la Habana. Se paga buen sueldo. Calle 23 No. 309.
4524 3 fb.

SE SOLICITA EN HABANA 48, ALtos, una cocinera, que sepa su oficio, y que traiga referencias, si no que no se presente. Sueldo $25.00.
3987 1 fb.

EN ANIMAS 113, ALTOS SE SOLICIta una buena cocinera que sepa su obligación y ayude a la limpieza; que sea blanca y tenga referencias.
4502 3 f

SE SOLICITA UNA BUENA COCINEra Arroyo Naranjo a 15 minutos de la Habana, por el eléctrico. Informes Concordia 44, altos de 8 a 4 de la tarde.
4242 1 f

SE NECESITAN

Se solicita una cocinera peninsular, que sepa bien su oficio, en Concordia 125. Que se presenten de 11 a 2 de la tarde.
4634 3 fb.

COCINERA. SE SOLICITA UNA PEninsular para tres de familia y que ayude a la limpieza. Ha de saber su obligación y dormir en el acomodo, sin este requisito es inútil que vaya. Sueldo: $30 y ropa limpia. Calle 20 No. 28, esquina a 15, altos de la bodega.
C 916 3 d 28

COCINEROS

SE DESEA UN COCINERO O COCINEra repostera en Alturas de Almendares, frente al Parque, casa del señor Rivero (altos).
4495 4 f.

CHAUFEURS

TITULOS DE CHAUFFEURS

Solicitamos gestionarlos por $30. Garantizamos entrega. Si usted desea garantizarse la vida independientemente obtenga el suyo. Pídanos informes. No necesitamos dinero adelantado. Sólo una garantía a satisfacción. Fernández y González. Amargura 94. Apartado 2330
4463 6 fb.

PERSONAS DE IGNORADO PARADERO

SE DESEA SABER EL PARADERO DE Lorenzo Usal, que se encuentra en la Habana hace días. Dirigirse a Antonio Jorge. Sol 89.
4661 4 fb.

SE DESEA SABER EL PARADERO DE José Fernández. Lo desea su cuñado Valentín Bayón, para asuntos de familia. Reina 74.
4632 24 fb.

SE DESEA SABER EL PARADERO DE José Fernández. Lo desea su cuñado Valentín Bayarí, para asuntos de familia. Reina 74.
4632 23 fb.

DESEA SABER ADOLFO SUAREZ DE un tío que se llama Camilo Alvarez Rodríguez que estaba en Manatí y que fué mucho tiempo capataz. Informan Calle Altarriba No. 3, Jesús del Monte.
3572 3 fb.

SE DESEA SABER EL PARADERO de Angel Busto, natural de Palas de Rey, Lugo, lo solicita su hermano Ubaldo Busto, en el Central Jaronú.
P 10 d 23.

VARIOS

SE SOLICITAN AGENTES EXCLUSIvos para la Habana y pueblos del interior. Depto. 205, Banco de Nova Scotia, Cuba y O'Reilly, Habana.
4757 22 f.

SE DESEA UN MUCHACHO PARA la carpeta que no tenga pretensiones, tiene que traer buenas referencias. Monserrate, 123. Imprenta.
4796 5 Feb.

BARBERO. SE NECESITA EN O'REIlly 69 por Villegas.
4648 5 fb.

VENDEDORES

Agentes y distribuidores. Se solicitan para las principales ciudades de la República. Somos fabricantes de pegamento, tinta y sobres, y representamos en Cuba muchos otros artículos. G. Veranes. Consulado 41, Habana.
4654 7 fb.

SE SOLICITA UN SOCIO CON $8.000 para un negocio. Puede verse el interesado. Inquisidor 17 de 10 a 12. Pregunte por Velasco.
4526 8 f

VENDEDORES. NECESITAMOS VArios para la venta del Anís Cazalla y Anisado dulce "El Paduano". Tienen que ser personas con aptitudes. Damos buena comisión y también sueldo al que lo merezca. Rivas y Compañía. Lamparilla 31.
4595 7 fb.

Solicito buenas manicures y empleadas para shampoo y cejas. También peluqueros. Bien pagados. Madame Gil. Obispo 86.
4554 5 fb.

AGENTES. SOLICITANSE. VENDA diario, dos despertadores grandes. El Alemán, garantizados por cinco años; que tocan once veces intermitente y puede vivir divinamente bien. Es el negocio inmejorable para personas que quieran trabajar poco y ganar mucho. El Alemán.
4635 10 fb.

SOCIO, COMERCIANTE ALEMAN, agente de gran número de fábricas alemanas y americanas, desea unirse con caballero o casa establecida con algún capital. Proposición importante y de éxito seguro. Escriba al Apartado 1141, Habana.
4538 8 f

SE DESEA UN JAPONES PARA jardinero. Informen: Monte, número 146. Teléfono M-9290.
4391 3 Feb.

Gran bodega cantinera, verdad, en lo mejor de la Habana, tasada en doce mil pesos. Necesito un socio para ella con 3 o 4 mil pesos, con utilidades de ganancia por igual por ser mucho negocio para uno solo. Marín. Café El Fénix. Belascoain y Concordia.
4442 5 fb.

SE SOLICITA SEÑORA O SEÑORITA taquígrafa, inglés y español, con práctica de Oficina. Dirigirse por escrito a Apartado 150, indicando referencias y pretensiones.
4485 4 fb.

¡REVENDEDORES! — SOLICITANSE. Llegaron otra vez los famosos crucifijos de oro que tanto se venden a cincuenta centavos la pieza. El precio, igual que antes: ¡un peso docena. El Alemán: Calle Habana 95.
4492 9 fb.

SOLICITAMOS PERSONAS QUE QUIEran ganar dinero vendiendo aretes de la última moda, a precios sin competencia. Vengan a verlos en seguida. Hay de 60 centavos docena. El Alemán, Calle Habana 95. Se mandan catálogos y muestras al campo.
4324 8 fb.

SE SOLICITAN MACHETEROS PARA la colonia Santa Mónica en Paso Real de San Diego; hay buenas cañas de retoño y frío. Se paga al día. Macheteros buenos pueden sacar diariamente de 250 a 300 arrobas. El servicio de tren inmejorable. Hay casas muy buenas también para familias; agua buena. Damos trabajo en tiempo muerto en tumbas de montes, siembras nuevas, guataqueos, etc. Dirigirse en la Habana a Muralla 58, almacén Hércules.
4169 6 f

AGENCIA DE COLOCACIONES

LA COMERCIAL

Agencia de Colocaciones de Emilio Caneiro, centro de negocios en general. Absoluta garantía y aptitud. Las señoras pagarán tan sólo un peso por su empleo. Sirvo cuadrillas grandes y chicas para el campo. Monserrate 119. Teléfono A-2383.
4761 4 Marz.

SI QUIERE TENER BUENA SERVIdumbre y dependientes de todos los giros, peones, buenos trabajadores, llamen al Teléfono A-1673 y todos los que quieran colocarse vengan a Luz 55, Agencia de la Sra. Núñez y Sosa.
4691 11 fb.

SE NECESITAN

VILLAVERDE Y COMPAÑIA

O'Reilly 13. Teléfono A-2348. Cuando usted necesite un buen servicio, como cocineros, criados, dependientes, fregadores, porteros, jardineros, etc. Llame a esta acreditada agencia que garantiza su aptitud y moralidad, operarios en todos giros y oficios, nos encargamos de mandar toda clase de trabajadores para colonias e ingenios. Villaverde y Compañía. O'Reilly 13. Tel. A-2348.
4233 6 f.

AGENCIA DE COLOCACIONES ANTIgua de Roque Gallego. Sol 104. Teléfono M-3172. Se solicitan y colocan toda clase de sirvientes, dependientes y trabajadores.
4450 5 fb.

LA AGENCIA "LA UNION"

De Marcelino Menéndez, es la única que en cinco minutos facilita todo el personal con buenas referencias. Para dentro y fuera de la Habana. Llamen al Tel. A-3318, Habana 114.
3752 2 Feb.

SE OFRECEN

CRIADAS DE MANO Y MANEJADORAS

SE DESEA COLOCAR UNA SEÑORA recién llegada, de criada o manejadora. Tiene buen carácter y cuenta 24 años. Calle A, 164 entre 17 y 19. Teléfono F-1666, Vedado.
4723 5 f.

SE OFRECE UNA SEÑORA PENINSUlar de criada de mano o manejadora, teléfono M-5729.
4754 5 f.

SE DESEA COLOCAR UNA JOVEN española para criada de mano; lleva tiempo en el país; inmejorables referencias de los lugares donde trabajó. Informan Calle G número 71, teléfono F-5822, Vedado.
4751 5 f

DESEA COLOCARSE UNA PARDA para criada de mano o por hora y lavar, tiene recomendación. Muralla, 42, primer piso.
4791 5 Feb.

DESEA COLOCARSE UNA MUCHAcha española de criada de mano o de manejadora, tiene referencias. Informen: Baños y 13. Teléfono F-2572.
4740 5 Feb.

SE DESEA COLOCAR UNA JOVEN española de criada o manejadora; tiene referencias y sabe cumplir con su obligación. Para informes: Calle A, número 2, Vedado. Teléfono F-5004.
4784 5 Feb.

UNA MUCHACHA ESPAÑOLA DEsea colocarse de criada de mano en casa de moralidad, sabe algo de cocina, tiene quien la garantice. Informan: Primelles, 14-A, paradero del Cerro.
4775 6 Feb.

SE DESEA COLOCAR UNA MUCHAcha española para los quehaceres de una casa. Informa en Belascoain, número 32, altos del café, habitación número 1.
4782 5 Feb.

DESEA COLOCARSE UNA JOVEN peninsular de criada de mano o manejadora, sabe zurcir bien, cumplir con su obligación. Informan: Industria, 85.
4783 5 Feb.

DESEA COLOCARSE DE CRIADA DE mano, una muchacha peninsular. Calle 2 y 39, Vedado. Tel. F-5049.
4643 4 fb.

UNA ESPAÑOLA DESEA COLOCARSE en casa de moralidad, para criada de mano o para todo siendo la casa chiquita. Acosta 22.
4646 4 fb.

SE OFRECE BUENA MANEJADORA. La Perla de San Francisco. Oficios 32. Teléfono F-7920.
4689 4 fb.

SE OFRECE MATRIMONIO ESPAÑOL ella de criada o manejadora y él de cocinero u otro trabajo en la Habana o el campo. Informan Agencia Sra. Núñez. Luz 55. Teléfono A-1673.
4692 4 fb.

SE OFRECE UNA JOVEN ESPAÑOLA para criada de mano o manejadora. Tiene buenas referencias. Informan Lamparilla 44.
4633 4 fb.

SE OFRECE UNA BUENA CRIADA DE mano, peninsular, o para manejadora o para criada de cuartos y coser. Lleva tiempo en el país. Sabe trabajar y cumplir y tiene magníficas referencias de las casas que trabajó. Habana 126. Teléfono A-4792. La Palma.
4671 6 fb.

JOVEN ESPAÑOLA DESEA COLOCARse de manejadora o criada de mano; es muy cariñosa con los niños y tiene buenas recomendaciones de las casas donde ha estado. Informan en el Teléfono A-2764.
4703 5 en.

PARA CRIADA DE MANO SE OFRECE una joven. Sabe cumplir con su obligación y tiene referencias de las casas en que ha trabajado. Informan Jesús del Monte 507.
4710 4 fb.

DESEA COLOCARSE UNA MUCHACHA española, para criada de mano o manejadora. Tiene buenas referencias. Informan Tel. A-8958. Calle de Vives No. 140.
4562 3 fb.

DESEA COLOCARSE UNA JOVEN española, para chauffeur en casa particular. Tiene buenas referencias. Informan en Lamparilla 44.
4633 3 fb.

UNA PENINSULAR DESEA COLOcarse de criada de mano, tiene quien la garantice. Informan: Calle 23, número 24, puesto de frutas. Teléfono F-4365.
4402 3 Feb.

DESEA COLOCARSE UNA JOVEN PEninsular, de criada de mano o para todo el servicio de un matrimonio solo. Tiene referencias. Informan Teléfono: A-3586.
4441 3 fb.

SE DESEA COLOCAR UNA MUCHAcha recién llegada de criada de mano o manejadora. Informan en Aguila, 23 altos, teléfono A-3430. Tiene 17 años.
3978 4 f

CRIADAS PARA LIMPIAR HABITACIONES Y COSER

DESEA COLOCARSE UNA JOVEN PEninsular para cuartos, sabe coser, también se coloca para todos los quehaceres siendo matrimonio solo y pudiendo ser en el Vedado. Teléfono M-7554.
4725 5 Feb.

JOVEN ESPAÑOLA DESEA COLOCARse para cuartos y coser. Sabe coser bien a máquina. Tiene referencias. Habana 93. Tel. A-3360.
4629 4 fb.

DESEA COLOCARSE UNA JOVEN ESpañola para cuartos o criada de mano; es seria y trabajadora y lleva tiempo en el país y tiene buenas referencias. Informan Vapor y Espada, U-1370.
4678 5 fb.

Desea colocarse una criada española, para cuartos o manejadora; lo mismo se coloca para el comedor. Tiene muy buenas referencias. Prefiere casa de perfecta moralidad. Informan por el Teléfono F-3144.
4704 4 fb.

DESEA COLOCARSE UNA MUCHAcha española para comedor o criada de cuartos. Tiene buenas referencias y buena representación. Informan al Teléfono A-3478.
4550 3 Feb.

UNA SEÑORA PENINSULAR CON tres meses en el país, desea colocarse en casa de poca familia para limpieza o para todo. Informan: Carlos Tercero, número 255. Lino Otero.
4551 3 Feb.

DESEA COLOCARSE UNA MUCHACHA para criada de cuarto. Sabe zurcir y tiene buenas referencias. Informan en el Teléfono I-4858.
4499 3 fb.

SE OFRECEN

CRIADOS DE MANO

DESEA COLOCARSE UN JAPONES DE criado de mano. Informan Monte 146. Teléfono M-9290.
4651 4 fb.

SE OFRECE CRIADO DE MANO. LA Perla de San Francisco. Oficios 32. Teléfono A-7920.
4690 4 fb.

DESEA COLOCARSE UN JOVEN PEninsular, de criado de mano o portero. También sabe trabajar en hotel. Tiene buenas referencias. Informan en la calle 17 entre Baños y F. Tel. F-5884.
4696 4 fb.

UN JOVEN ESPAÑOL, DESEA COLOcarse para criado de mano, en casa particular. Es formal y cumplidor. Informan: Teléfono A-8707.
4702 4 fb.

SE OFRECE UN BUEN CRIADO DE mano, peninsular. Tiene recomendación de las casas que trabajó. También se ofrece un joven español, para portero, camarero, dependiente o sirviente clínica. Habana 126, Tel. A-4792.
4307 3 f

DESEA COLOCARSE UN JOVEN JAponés, criado de mano; hace dos años que está en el país acostumbrado a buenas casas. Sabe trabajar, para todos los quehaceres. Informan: Jesús del Monte 525. Tintorería. Japonés. Teléfono I-6245.
4578 3 fb.

DESEA COLOCARSE UN JOVEN ESpañol, de criado de mano o de camarero o de dependiente de café. Sabe trabajar y es hombre honrado. Informan: Teniente Rey 77. Tel. M-3064.
4616 4 fb.

COCINERAS

Desea colocarse una buena cocinera y repostera. Cocina a la española y a la criolla. Tiene referencias. Informan Teléfono A-5016.
4665 4 fb.

SE DESEA COLOCAR UNA SEÑORA de cocinera de mediana edad; sabe cocinar a la española, a la criolla; es repostera; casa particular o de comercio. Corrales 35, viajes pagos.
4760 5 f.

SE DESEA COLOCAR UNA SEÑORA PAra cocinar. Tiene referencias; no gana menos de 30 pesos. Calle Trinidad 25 esquina a Carvajal, habitación 6.
4747 5 f

DESEA COLOCARSE COCINERA QUE duerma en la colocación. Monte 23. Hotel B. de Colón. Entrada por Cienfuegos. Teléfono M-1671.
4614 4 Feb.

ESPAÑOLA COCINERA REPOSTERA muy limpia, no hago plaza, lleva años en el país, gano buen sueldo, no duermo en la colocación, (nada más para cocinar). Informa la misma: Estévez, 111. Cerro.
4744 5 Feb.

DESEAN COLOCARSE UNA COCINEra y una criada de mano, saben cumplir con su obligación y tienen referencias, españolas jóvenes, se suplica casa de moralidad, son educadas y para más detalles informan, Calle Zanja, número 144, habitación número 3, bajos.
4724 5 Feb.

UNA JOVEN INGLESA, SE DESEA colocar de cocinera para corta familia, lo mismo americana que del país. Es muy limpia y sabe cumplir bien su obligación. Informe en la calle H. Accesoria A, entre 23 y 25, frente al 235, en el Vedado.
4777 6 Feb.

SE DESEA COLOCAR UNA ESPAÑOla mediana edad para cocinera, sabe la obligación, lo mismo duerme en la colocación que en la casa. Informan: Cuba, número 97.
4778 5 Feb.

DESEA COLOCARSE UNA COCINERA de mediana edad peninsular, sabe cumplir con su obligación, cocina a la criolla y española. Informen: San José, 78.
4781 6 Feb.

UNA SEÑORA PENINSULAR DESEA colocarse de cocinera en casa particular o en establecimiento, cocina a la española y a la criolla, es de moralidad. Para informes en Factoría, número 17, a todas horas.
4773 5 Feb.

DESEA COLOCARSE EN CASA DE moralidad una buena muchacha española de cocinera, tiene que dormir en su casa, no le importa hacer algo de limpieza siendo sueldo condicional. Informan en Robau número 5, entre Santa Rosa y Petronila, Marianao. Teléfono F-O-7934.
4768 5 Feb.

SE DESEA COLOCAR UNA BUENA cocinera repostera peninsular y duerme en la colocación, buenas referencias. Informarán personalmente en la calle C y Calzada, Delicias, Vedado.
4800 5 Feb.

UNA BUENA COCINERA FRANCESA desea colocarse; es repostera. Tiene inmejorables referencias. Informan en la calle 4 No. 147 entre 15 y 17 o en la bodega de 17 y 4.
4471 4 fb.

DESEA COLOCARSE UNA JOVEN ESpañola, de 34 años, para cocinar a la española y criolla. También entiende algo de repostería. Si es un matrimonio solo para cocinar y limpiar. Informan San Nicolás 25.
4694 4 fb.

COCINERA PENINSULAR DE MEDIAna edad, desea colocarse. Tiene buenas referencias. No duerme en el acomodo Teléfono M-5666. San José 48.
4693 4 fb.

DESEA COLOCARSE UNA SEÑORA española de cocinera, quiere ganar $30 menos no se coloca y dormir fuera de la colocación. Tiene referencias. Informan en el Teléfono M-2462.
4688 4 fb.

UNA SEÑORA ISLEÑA DESEA COLOcarse para cocinar y ayudar a la limpieza en casa de un matrimonio. Calle G y 23 No. 36. José Martín. Vedado.
4663 4 fb.

DESEA COLOCARSE UNA PENINSUlar. Cocina a la criolla y la española y hace plaza. No duerme en el acomodo. Neptuno 46.
4670 5 fb.

SEÑORA PENINSULAR DESEA COLOcarse de cocinera, no menos de 30 pesos; tiene buenas referencias. No le importa hacer limpieza si el sueldo lo recompensa. Dirigirse a Consulado 35, zapatería.
4516 3 f

UNA BUENA COCINERA FRANCESA desea colocarse; es repostera. Tiene inmejorables referencias. Informan en la calle 4 No. 147 entre 15 y 17 o en la bodega de 17 y 4.
4471 3 fb.

COCINEROS

DESEA COLOCARSE UN COCINERO español en casa de huéspedes, comercio o particular. Informan: Teléfono: M-3392 a todas horas.
4680 4 fb.

GENERAL COCINERO, REPOSTERO, gran cocina española, criolla, americana y francesa. Parle français. Inmejorables referencias. Culto y serio. Solicita casa particular, hotel o comercio. También sale fuera con familia que desee estar bien servida. Tel. M-9205.
4505 4 fb.

SE OFRECE UN COCINERO REPOStero, para casa particular o comercio. Cocina a la criolla, española y francesa; es persona seria; siendo por temporada no le importa salir al campo. Tiene buenas referencias. Informan: Teléfono A-8755.
4470 3 fb.

CRIANDERAS

SE OFRECE UNA JOVEN ESPAÑOLA para criandera. Informes 10 de Octubre 25, Jesús del Monte.
4668 5 fb.

UNA SEÑORA ESPAÑOLA CON EXcelente y abundante leche, desea criar un niño en su casa. Informan calle 10 No. 5, Vedado. Arranz.
4564

SE OFRECEN

CHAUFEURS

CHAUFFEUR ESPAÑOL, DESEA COlocarse en casa particular o de comercio; es formal y sabe cumplir con su obligación. Tiene buenas referencias de las casas que ha trabajado. Maneja cualquier máquina y desea casa de moralidad. Informan: Tel. M-9767.
4700 4 fb.

DESEA COLOCARSE UN JOVEN DE chauffeur, para trabajar camión o en casa particular. Tiene conocimientos en toda clase de máquinas y 5 años de práctica y referencias. Informan Teléfono A-5077. Morejón.
4699 4 fb.

CHAUFFEUR ESPAÑOL DESEA COlocarse en casa particular o del comercio. Tiene buenas referencias. Teléfono F-1851.
4601 3 fb.

CHAUFFEUR ESPAÑOL DESEA COLOcarse con familia particular. Tiene 8 años de práctica y sabe bien su obligación. Tiene buenas recomendaciones de las casas que trabajó. Tel. F-5884. Pregunte por Bautista.
4553 8 fb.

DESEA COLOCARSE UN JOVEN ESpañol, para chauffeur en casa particular o de comercio, sin pretensiones. Informan Tel. M-6075.
4630 4 fb.

TENEDORES DE LIBROS

TENEDOR DE LIBROS, ESPAÑOL, con buenas referencias comerciales ofrece sus servicios en horas convenidas. Informará el señor Pavía en la casa Wilson. Obispo 52, teléfono A-2298.
4378 4 Feb.

Experto tenedor de libros, se ofrece para toda clase de trabajos de contabilidad. Lleva libros por horas. Hace balances, liquidaciones etc. Salud, 67, bajos, teléfono A-1811.
C 750 Alt Ind 19.

TENEDORES DE LIBROS CON INMEjorables referencias y grandes conocimientos adquiridos en largos años de práctica, se ofrecen al comercio en horas, así como para los demás trabahoras, así com para los demás trabajos propios de oficina. Mucha reserva. Precios módicos. Dirigirse a Expertos Contadores, teléfono M-7039.
2290 15 f

TENEDOR DE LIBROS PROFESIOnal, 20 años de práctica comercial, tiene disponibles de 8 a 10 p. m. y se ofrece al comercio de cualquier giro, para llevar la contabilidad de los negocios de la razón social que pueda serle útil la oferta. Por escrito, tenedor de libros de la Compañía Trasatlántica Española. Apartado de correos número 707. Ciudad o bien por teléfonos A-6588 y 7900.
C 782 30 d 24 f

VARIOS

DESEA COLOCARSE UN JOVEN ESpañol de portero o sereno. Tiene referencias y quien lo recomiende. Informan en Neptuno 88, teléfono A-8572.
4755 5 f.

CONTABILIDAD Y CORRESPONDENcia por horas o tiempo convenido. Apertura de libros, corrección de errores, balances, instrucción, etc. Garantía absoluta. Diez de Octubre, 350. Teléfono I-5535.
4718 5 Feb.

SE OFRECE UNA BUENA LAVANDEra para casa particular, duerme en la colocación. Villegas, 94, altos.
4765 5 Feb.

SASTRE CORTADOR Y OPERARIO desea colocarse en la capital y no tengo inconveniente en ir para el campo, pongo pruebas y hago prendas si hay tiempo disponible. Informan: Primelles 14-A, Paradero del Cerro.
4774 6 Feb.

MECANOGRAFO RAPIDO CORRESponsal en español se ofrece por módico, sueldo. Concepción de la Valla, 18, altos.
4801 5 Feb.

LAVANDERA CUMPLIDORA, NO ROMpe ni destiñe; desea encontrar ropa para lavar en su casa. Sólo en el Vedado. Calle 13 No. 83 B, entre 10 y 12 o llamarla al F-4214, Vedado.
4712 4 fb.

DESEA COLOCARSE UNA SEÑORA ESpañola, de mediana edad, para limpieza de casas por horas o bien de 7 a 7. Tiene buenas recomendaciones. No tiene inconveniente de limpiar oficinas. Para informes Estrella 24, antiguo, bajos.
4563 3 fb.

SEÑORA JOVEN, ESPAÑOLA DESEA colocarse para limpieza por horas. Tiene referencias de donde ha estado, limpiando. Calle 8 No. 190 entre 19 y 21, habitación 20.
4577 8 fb.

UNA ESPAÑOLA DESEA COLOCARSE de costurera. Sabe coser y cortar y ayuda a la limpieza y también una manejadora, muy cariñosa para los niños. Informan: Oficios 25. Tel. A-3304.
4600 3 fb.

UN MATRIMONIO ESPAÑOL, DE MOralidad, sin niños, desea hacerse cargo de una casa para encargados. Saben cumplir con su obligación y en la misma se ofrece un señor para sereno. Informan Maloja 123 altos. habitación 21
4613 3 fb.

DESEA COLOCARSE UN ESPAÑOL DE portero o sereno, en la Habana o en el interior. Tiene buenas referencias. Informan: Trocadero entre Blanco y Galiano. Revista Bohemia. Miguel A. Quevedo.
4183 6 fb.

UNA SEÑORA DE MEDIANA EDAD desea encontrar una ropa buena para lavar en su casa. Monasterio 11, Cerro.
4185 2 f.

SE OFRECE UNA SEÑORITA DE MEdiana edad, para acompañar alguna señora o señoritas. También para ama de llaves. Lo mismo de enfermera; es muy cariñosa y de toda moralidad. Informan Teléfono M-3889. San Lázaro 79, segundo, entre Crespo y Aguila.
4355 3 fb.

ENFERMERO

Graduado en España y Cuba, con 10 años de práctica ofrece sus servicios. Clínica Dres. Casuso. Tel. I-1065.
2334 15 fb.

SEÑORITA MECANOGRAFA CON COnocimientos de teneduría de libros, con experiencia en trabajos generales de oficina, tiene buena letra y ortografía; desea empleo sin muchas pretensiones. Llamar al teléfono A-0510. Srta. Gordillo, Sol, 96, altos.
4278 3 f

DESEA COLOCARSE EN OFICINA UN joven de 16 años de edad; entiende de mecanografía. Puede dar toda clase de garantías y referencias comerciales. Avisar por teléfono A-1404 o en Dragones 3, entre Amistad y Aguila, de 8 a 11 o de 1 a 5.
4375 7 f.

DESEA COLOCARSE UNA JOVEN ESpañola, recién llegada. Informes en los Repartos de Buena Vista. Pasaje B, entre 5 y 6 No. 24 a las cuatro cuadras de Orfila.
3938 4 fb.

COMERCIANTE MINORISTA. NO INcurra en responsabilidad. Próxima apertura centro jurídico mercantil, llevamos contabilidad con eficiencia y formulismo legal, tramitamos sus asuntos y practicamos balances por la cuota económica siguiente: Bodega, cantina, café, lechería, arriendos vidrieras y comercios menores $2.50; Tintorerías trenes de lavado y puestos de frutas, $2.00; A los no obligados, por borrador de operaciones y libro oficina de venta bruta $1.00 mensual. Buenas relaciones y referencias. Reserva y seriedad. Informa Felipe, teléfono A-9890. Virtudes 19, tintorería.
4525 7 f.

UN JOVEN DE 25 AÑOS, RECIEN LLEgado de España, desea colocarse; es fuerte y tiene quien lo garantice. Aramburo 61, bodega, Habana.
3973 4 fb.

UN JOVEN DESEA COLOCARSE EN Mueblería. Sabe barnizar y esmaltar. Informan: Sol 44, vidriera.
4068 5 f

SE OFRECEN

JOVEN ESPAÑOL MECANICO AJUStador titular, con práctica de talleres en maquinaria agrícola, desea colocarse en taller o finca. Informan del mismo en Compostela 108, garage.
4362 5 f

DESEA COLOCARSE UN MUCHACHO para ayudante de mecánico, que sabe de montador y ajustador, para un taller de reparaciones. Informan en Oficios 36, altos.
4623 3 fb.

ENSEÑANZAS

CLASES A DOMICILIO. INGRESO EN el Instituto y Normal; Teneduría de libros y Primera Enseñanza. Por escrito a M. Picouto. Aguiar 110 altos.
4663 4 fb.

ACADEMIA COMERCIAL "SAN RAFAEL"

Consulado 59. Teléfono M-3472.
Enseñanza Primaria, preparación comercial y Bachillerato para jóvenes y señoritas. Esta es la Academia más seria y más bien presentada. Háganos una visita y se convencerá.
4620 3 fb.

PROFESORA DE INSTRUCCION

Elemental y superior, con práctica y muy buenas referencias, se ofrece para dar clases a domicilio. Avisos al Teléfono U-1473.
4500 5 fb.

CARMEN POMARES, PROFESORA DE piano con título del Conservatorio Nacional y certificado de otros Conservatorios de donde ha sido profesora, desea dar clases en algún colegio o particular, teléfono A-9519, Gloria 67. Nota: Los precios en mi academia son económicos.
4528 2 ms

CENTRAL "PARRILLA"

Corte y costura, corsés, bordados, sombreros, cestos y flores de papel crepé pintura y toda clase de labores manuales. En esta Central se titulan anualmente de veinte a treinta profesoras, las que en su mayoría se establecen y cuentan con buen número de discípulas. Clases de corte y costura y de sombreros, por correo. Pida informes a la Autora del Sistema y Directora de la Central "Parrilla". Cuatro métodos en uno, al módico precio de $7.50. Nota: En esta Academia se obliga la confección, se enseña la mSMRFYMFF Nota: En esta Academia se enseña la más perfecta confección en modistura, lencería, camisería, sastrería, sombreros y corsés. Todo lo califica y demuestra la autora del sistema, Felipa Parrilla de Pavón, la más antigua profesora de la República. Se obliga la confección.
4203 28 f.

INGLES, TAQUIGRAFIA,

Mecanografía, ortografía, caligrafía, matemáticas, dibujo lineal y mecánico. Enseñanza a domicilio o por correspondencia, por el profesor F. Heertzman. Reina 34, altos. M-9247.
435 3 fb.

PROFESOR CASTELLANO. CLASES diurnas y nocturnas, Gramática Castellana, Ortografía, Aritmética, Algebra, Geometría, Física, Química, Teneduría de Libros Cálculos Mercantil y rápido, Clases especiales para señoritas. Precios módicos. Abilio García. Aguacate 72, altos.
3610 3 fb.

ACADEMIA "MANRIQUE DE LARA"

CUBA, 58, ENTRE O'REILLY Y EMPEDRADO

Enseñanza garantizada, Instrucción Primaria, Comercial y Bachillerato, para ambos sexos. Secciones para párvulos. Sección para dependientes del Comercio Nuestros alumnos de Bachillerato han sido todos aprobados, 22 profesores y 30 auxiliares enseñan Taquigrafía en español e inglés, Gregg, Orellana, Pitman, Mecanografía al tacto en 30 máquinas, completando nuevas último modelo, Teneduría de libros por partida doble, Gramática, Ortografía y Redacción, Cálculos Mercantiles, inglés primero y segundo cursos, francés y todas las clases del Comercio en general.

BACHILLERATO
Por distinguidos catedráticos. Cursos rapidísimos, garantizamos el éxito.

INTERNADO
Admitimos pupilos, magnífica alimentación, espléndidos dormitorios y precios módicos. Pida prospectos o llame al teléfono M-2766, Cuba 58, entre O'Reilly y Empedrado.
10640 30 e

Academia de inglés "ROBERTS"

Aguila, 13, altos
LAS NUEVAS CLASES COMENZARAN EL DIA 2 DE FEBRERO
Clases nocturnas 6 pesos Cy. al mes. Clases particulares por el día en la Academia y a domicilio. ¿Desea usted aprender pronto y bien el idioma inglés? Compre usted el METODO NOVISIMO ROBERTS, reconocido universalmente como el mejor de los métodos hasta la fecha publicados. Es el único racional a la par sencillo y agradable; con él podrá cualquier persona dominar en poco tiempo la lengua inglesa, tan necesaria hoy día en esta República. Tercera edición. Pasta $1.50.
1089 31 e

CLASES DIURNAS Y NOCTURNAS. Bachillerato, Comercio, Idiomas, Mecanografía, Taquigrafía. Primera y Segunda enseñanza. Clases especiales para señoritas. Precios módicos. Pedro Chávez. Aguacate 72, altos.
3609 3 fb.

ENSEÑANZAS

BAILE! BAILE! BAILE! JOVENES ESPAÑOLES

Se acercan los carnavales y si ustedes quieren lucir, aprendan con las Profesoras Americanas que tienen especialidad para enseñar a los españoles más perfecto, rápido y barato que nadie el Fox, Vals, Tango y todos los bailes modernos. Privadas $1.50 a domicilio. No gaste su dinero en balde. Aprendan con las Profesoras Americanas. Aguila 131 altos primer piso.
4785 17 f

ACADEMIA Y COLEGIO "MORALES"

San Rafael 259 moderno y Avenida de Menocal 102 (antes Infanta). Directores: Carlota Morales de Gutiérrez. Federico Gutiérrez Alberdi. Primera y Segunda Enseñanza. Taquigrafía, Mecanografía e Inglés. Pupilas, medio y tercio pupilas. Mecanógrafos en un mes, enseñándoles toda clase de trabajos de oficina y distintos sistemas de máquinas de escribir. Curso especial de Aritmética Mercantil y Teneduría de Libros de 8 a 9 p. m. Sistema práctico y moderno. Reparaciones de máquinas de escribir.
3601 3 fb.

PROFESORA GRADUADA DE SOLFEO y piano, con unas horas libres, da clases a domicilio. Examina en el Conservatorio. Teléfono F-3174.
4557 4 fb.

PROFESORA DE INGLES

Se ofrece a las familias profesora de Londres, educada y práctica en la enseñanza. Acepta alumnos del Instituto y del comercio. Métodos modernos, hablando inglés desde la primera lección. Informes: Mrs. Fiddy. Calle D esquina a Tres No. 7, Vedado.
1923 12fb

Profesor de Ciencias y Letras. Se dan clases particulares de todas las asignaturas del Bachillerato y Derecho. Se preparan para ingresar en la Academia Militar. Informan en Neptuno 220, entre Soledad y Aramburu.
Ind. 2 ag.

ACADEMIA MARTI

Directora señorita Casilda Gutiérrez. Se dan clases de Corte, Costura y Sombreros. Clases a domicilio. San Mariano número [illegible], entre Calzada de Jesús del Monte y Buenaventura, teléfono I-2326.
2111 14 f

APRENDA INGLES EN 15 MINUTOS

por día en su casa, sin maestro. Garantizamos asombroso resultado en pocas lecciones con nuestro fácil método. Pida información.
THE UNIVERSAL INSTITUTE (D-56)
123 East 86 th. St. New York City.
Ext. 30 d 20

BAILES, M-6620

PROF. WILLIAMS
Por señoritas americanas enseñanza definitiva. Clases de bailes clásicos en grupos, 10 pesos mensuales. Bailes de salón, sistemáticamente perfecto desde $2 a $12, curso completo. Apartado 1033. Teléfono M-6620, de 2 a 5.
[illegible] 12 Feb.

EL SABER ES VALER

Prepárese para la vida; yo le enseño en poco tiempo la TENEDURIA DE LIBROS, por un sistema especial. Mecanografía SISTEMA VIDAL, práctico, rápido y perfecto, como no existe otro sistema.
Escriba o llame por teléfono M-8995. Tenerife 49, (antiguo) Apartado núm. 976, A. Valdés Hernández.
3419 2 f

COLEGIO "SAN ELOY"

PRIMERA ENSEÑANZA, PREPARATORIA, BACHILLERATO, COMERCIO E IDIOMAS
Está situado en la espléndida Quinta San José de Bellavista, a una cuadra de la calzada de la Víbora, pasando el crucero. Por su magnífica situación es el colegio más saludable de la capital. Grandes dormitorios, jardines, arbolado, campos de sports al estilo de los grandes colegios de Norte América. Dirección: Bellavista y Primera, Víbora, teléfono I-1894 y 6002. Pida prospectos.
1368 9 f

GRAN ACADEMIA COMERCIAL DE IDIOMAS, TAQUIGRAFIA Y MECANOGRAFIA. UNICA PREMIADA EN EL GRAN CONCURSO PROFESIONAL CELEBRADO EL 28 DE MAYO DE 1922. COLEGIO PARROQUIAL ELEMENTAL SUPERIOR. DIRECTOR: LUIS B CORRALES. LOMA DE LA IGLESIA DE JESUS DEL MONTE CLASES NOCTURNAS. SE ADMITEN INTERNOS.
C 8704 Ind. 18 n

Profesora de solfeo y piano, incorporada al Conservatorio Falcón, da clases a domicilio y en su casa. Sol, 2, altos. Teléfono A-7070.
C864 6 d-27

SANCHEZ y TIANT Colegio de niñas

Avenida de Simón Bolívar, (antes Reina), núms. 118 y 120. Telf. A-4794
La parte más alta de la Habana. Veinte años de fundado. Bachillerato, enseñanza superior y primaria. Veinte afamados profesores. Alumnas internas, medio pupilas y externas. Se facilitan prospectos.
4504 2 ms

COLEGIO "AMELIA DE VERA"

PRIMERA ENSEÑANZA Y BACHILLERATO.—INTERNAS Y EXTERNAS.—CATEDRATICOS DEL INSTITUTO
GALIANO No. 20. TELEFONOS: A-5801, A-1092
1195 8 f

COLEGIO ACADEMIA PITMAN

Calzada del Cerro número 599, esq. a Patria, Teléfono: M-6082
Pupilos y Medio pupilos.
Bachillerato, Ingreso, Comercio, Primera Enseñanza.
Garantizamos el bachillerato en dos años, clases atendidas por los señores Catedráticos. Completo éxito en los centros oficiales.
Amplios y ventilados locales y dormitorios, Campo de Deportes, jardines y arboleda.
Comida abundante y nutritiva.
10 años de establecido. Diplomas oficiales.
Severidad y disciplina.
Academia Pitman: Taquigrafía en Inglés y Español, Mecanografía, Contabilidad, Gramática y Redacción.
Manzana de Gómez 208 y 209. Teléfono: M-7035.
Director: R. FERRER FERNANDEZ.
c 1231 ind-3

ENSEÑANZAS

BAILES

Dos señoritas americanas recién llegadas de New York, enseñan el Fox Trot de moda "Collegean" y demás bailes modernos. Clases privadas de 8 a 11 por solamente $1.50. Habana, 24, altos.
730 5 f

Academia de Corte y Costura

SISTEMA PARRILLA
Corte corsé, sombrero y finas labores. Pintura de Oleo, oriental para vestidos y en terciopelo. Ajustes para terminar en poco tiempo. La alumna puede confeccionar su traje a los 8 días. Precios reducidos en bordado en máquina. Se vende el método. Mucha seriedad y orden en clase. Neptuno, 134 altos, entre Lealtad y Escobar.
1231 8 Feb

PROFESOR DE FRANCES

a domicilio, clases diarias o alternas. Teléfonos A-1737 y A-9417.
2847 8 Feb.

TENEDURIA DE LIBROS

Curso especial del Balance general, cierre y apertura de libros, para alumnos adelantados. Informes: Cuba 99, altos.
507 4 Feb.

FRANCES

Profesora graduada da clases a domicilio y en su casa, progresos rápidos. Teléfono F-2437.
2780 2 Feb.

CLASES DE PIANO, SOLFEO, ARMOnía y mandolina, por profesora titular y acreditada con academia incorporada, primer premio del Conservatorio de Madrid. También va a domicilio. M-6303 de 7 a 1.
3924 11 f

PROFESORA

de instrucción se ofrece para dar clases a domicilio. Tel. M-6296.
3446 7 fb.

ESCUELA POLITECNICA NACIONAL. ADMITIMOS PUPILOS

Fundada en 1909. Instrucción Primaria y Superior. Clases desde las 8 de la mañana hasta las 10 de la noche. Taquigrafía, Mecanografía, Teneduría de Libros, Cálculos Mercantiles, Competente cuadro de profesores. Atención especial a los alumnos de Bachillerato. Telegrafía y Radiotelegrafía. Admitimos pupilos y medio pupilos. También enseñamos por correspondencia. Visítenos o pida informes. San Rafael 301 entre Gervasio y Escobar, Tel. A-7367.
842 5 fb.

TERESA SALVAT

Profesora española, con título académico. Lecciones a domicilio. Prado 64 Teléfono M-1476
G. P. 28 fb.

PARA LAS DAMAS

ABANICOS. Se visten y componen abanicos; para elegir tenemos extenso surtido de sedas pintadas en Flores, Paisajes y Figuras. Especialidad en arreglos de abanicos de nácar. Abaniquería El Paseo, Obispo y Aguiar. Telf. M-3436.
C 253 Ind. 4 e.

SOMBREROS

para señoras y niñas, venta especial por todo el mes de Enero. A precios de costo vendemos modelos originales, últimas novedades de París. Fíjen en la exposición de modelos en nuestras vidrieras de Neptuno 74. La Casa de Enrique, la más acreditada de la República.
488 3 fb.

PRODUCTOS DE BELLEZA "MISTERIO" A LAS FAMILIAS

Cara y manos ásperas, piel levantada o cuarteada, se cura con solo una aplicación que usted haga con la famosa Crema Misterio de Lechuga; también esta crema quita por completo las arrugas. Vale $2.40. Al interior, lo mando por $2.60. Pídala en boticas o mejor en su depósito, que nunca falta. Peluquería de señoras de Juan Martínez, Neptuno 81

CREMA DE PEPINOS PARA LA CARA, SIN GRASA

Blanquea, fortalece los tejidos del cutis, lo conserva sin arrugas, como en sus primeros años. Sujeta los polvos, envasado en pomos de $2.00. De venta en sederías y boticas. Esmalte "Misterio" para dar brillo a las uñas, de mejor calidad y más duradero. Precio 50 centavos.

LOCION MISTERIO DE LA FUENTEMILLA

Para quitar la caspa, evitar la caída del cabello y picazón de la cabeza. Garantizada con la devolución de su dinero. Su preparación es vegetal y diferente de todos los preparados de su naturaleza. En Europa lo usan los hospitales y sanatorios. Precio: $1.20.

DEPILATORIO "MISTERIO"

Para extirpar el bello de la cara y brazos y piernas, desaparece para siempre a las tres veces que es aplicado. No use navaja. Precio $2.00.

AGUA MISTERIO DEL NILO

¿Quiere ser rubia? Lo consigue fácilmente usando este preparado. ¿Quiere aclararse el pelo? Tan inofensiva es esta agua que puede emplearse en la cabecita de sus niñas para rebajarle el color del pelo. ¿Por qué no se quita esos tintes feos que usted se aplicó en su pelo, poniéndoselo claro? Esta agua no mancha. Es vegetal. Precio: tres pesos.

AGUA RIZADORA

¿Por qué usted tiene su pelo lacio y lechudo? ¿No conoce el Agua Rizadora del Profesor Eusfe, de París? Es lo mejor que se vende. Con una sola aplicación le dura hasta 45 días; use un solo pomo y se convencerá. Vale $3.00 Al interior, $3.40. De venta en Sarrá, Wilson, Taquechel, La Casa Grande, Johnson, Fin de Siglo, La Botica Americana. También venden y recomiendan los productos Misterio. Depósito Peluquería de Martínez, Neptuno, 81, teléfono 5039.

QUITA PECAS

Paño y manchas de la cara. Misterio se llama esta loción astringente de la cara; es infalible y con rapidez quita pecas, manchas y paño de su cara; estas, producidas por lo que sean, de muchos años, y aunque usted las crea incurables. Vale $3.00 y para el campo $3.40. Pídalo en las boticas y sederías o en su depósito: Peluquería de Juan Martínez, Neptuno, 81

BRILLANTINA "MISTERIO"

Ondula, suaviza, evita la caspa orquetillas de brillo y soltura al cabello poniéndolo sedoso. Use un pomo. Vale un peso. Mandarlo al interior $1.20 Boticas y sederías o mejor en su depósito.

GRAN PELUQUERIA MARTINEZ

Sucesores: Ciria e Hijos
Neptuno, 81. Telf. A-5039

Regalamos a todos los niños juguetes, y los retratamos gratis igual que a todas las señoras o señoritas que se pelen o se hagan algún servicio. El pelado o rizado de los niños es hecho por expertísimos peluqueros. En la gran peluquería de Juan Martínez, Neptuno, 81.

PARA LAS DAMAS

¿Cuáles son las tres cosas que no admiten competencia de la antigua y acreditada Peluquería "La Parisién", de Salud 47?

El corte de melena
El rizo permanente
Y la tintura Margot.

5 d 1.

MARIANO GIL

Participa a su numerosa clientela que acaba de traer de París dos expertos cortadores de melenas, y que atenderá con la debida atención todas las órdenes a domicilio con precios especiales al alcance de todos, inclusive los domingos. Sigo siendo el creador de las famosas melenas Ninón y Garsón. Salón de Peluquería de señoras y niños. Belascoaín, 117, altos. Tel. A-2582.
4384 — 9 Feb.

GRAN PELUQUERIA MARTINEZ

La Casa mejor atendida en su giro. Exclusivamente para Señoras.

CORTE DE MELENAS

Contamos con 8 expertos Peluqueros para Señoras y Señoritas. Trabajamos por los últimos figurines de París y New York.

SALON ESPECIAL PARA NIÑOS

Hay 3 expertos Peluqueros dedicados exclusivamente para atender a los niños; se les regalan juguetes y retratos gratis.

ONDULACION MARCEL PERMANENTE

Esta es la casa que mejor lo hace garantizándolo por un año. Tenemos 5 años de práctica.

Se venden respuestos del Aparato Nestle a particulares y profesionales.

Hacemos todas clases de postizos de pelo, y confeccionamos los usados, tal como pelucas, patillas, moños.

Aplicación del mejor de los tintes en los gabinetes de esta casa, que es el tinte "Misterio", desde el más rubio al más oscuro, garantizado. También aplicamos el tenue en todos los colores.

Use la Tintura "Misterio", la mejor del mundo. Hay en todos los colores. Vale $1 el estuche. Al interior $1.20.

Progresivo "Misterio", se aplica con las manos, no marcha, es vegetal. Si tiene canas es porque quiere, vale $3 el estuche. Al interior $3.40.

Hacemos consultas por correo.

Peinados artísticos, arreglo de cejas, manicure, masajes, champoo. Gabinetes independientes.

GRAN PELUQUERIA MARTINEZ

Sucesores: Cira e Hijos.

Neptuno, 81. — Tlfno. A-5039.

MUEBLES Y PRENDAS

MAQUINAS "SINGER"

Para talleres y casas de familia. ¿Desea usted comprar, vender o cambiar máquinas de coser al contado o a plazos? Llame al Tel. A-8381. Agente de Singer. Pío Fernández.
4494 — 2 mz

REALIZACION LOCA...

Por tener en existencia gran cantidad de muebles en general y deseando salir de ellos por próximo balance los damos a precios increíbles. Preciosos juegos de cuarto de caoba, cedro y meple; Juegos de sala esmaltados y de mimbre; Juegos de comedor en cedro y caoba, teniendo en existencia la última creación en bronces, surtido completo en lámparas, camas y piezas sueltas. El último grito.

LA ZILIA, SUAREZ 43 Y 45.

Compro muebles modernos y de oficina, máquinas de coser y victrolas. Pago más que nadie. Avise al Teléfono M-2104 y al momento pasaré a verlos.
4695 — 16 fb.

SOLO A PARTICULAR, POR AUSENTarse su dueño, se venden los siguientes muebles: un juego de recibidor y dos juegos de cuarto, uno color marfil y otro verde manzana. En proporción todo. Pueden verse en 21 entre J e I, casa nueva. Unica en la cuadra, en los bajos.
4558 — 6 fb.

GRAN EXPOSICION

de lámparas, vajillas de porcelana y cristal, cubiertos de plata, efectos plateados para regalos, batería de cocina de aluminio. Wear Ever, a precios muy rebajados

EL LEON DE ORO

Monte 2, entre Zulueta y Prado
C 929 — 15 d 30

MAQUINA DE ESCRIBIR

Cerré oficina y vendo regaladas 3 máquinas Underwood, Remington y Royal, todas visibles, 30 40 y 60 pesos. Una Underwood sin estrenar. Monte 59, altos de Maribona. Dto. 4. De 8 a 12.
3860 — 5 Fb.

MUEBLES Y PRENDAS

POR EMBARCARME EL MARTES

Relizo un juego de sala finísimo, de marquetería y nácar, 6 piezas, en $70; costó $160. Un aparador estante en $20; una mesa de comer moderna en $14; seis sillas caoba y cuero en $26; una sombrerera fantasía bambú en $10; un par mamparas en $8; dos columnas de cedro en $8; un ventilador 18x110 en $12.00 y otros objetos a como quieran. Jesús del Monte 479 entre Luz y Pocito.
4609 — 3 fb.

AVISO

"LA ESFERA"

Acaba de recibir la colección completa de hebillas frente de oro

VICENTE ARENAL

HABANA 99

APARTADO 1305

TELEGRAFO ESFERA

HABANA

C 925 — 8 d 29 e

JUEGO DE CUARTO, $78

Escaparate, cama, coqueta, mesa noche, banqueta, todo nuevo y sus lunas biseladas.

JUEGOS DE COMEDOR, $70

Vitrina, aparador, mesa redonda, 6 sillas, todo de cedro y caoba, lunas biseladas y tapas de cristal.

JUEGOS DE SALA, $70

Seis sillas, 4 sillones, sofá, espejo, consola y mesa de centro, todo de caoba, nuevo y bien barnizado.

JUEGOS ESMALTADOS

De sala, cuarto y recibidor, muy finos, todo muy barato. Aceptamos ventas a plazos; tenemos toda clase de muebles para entrega inmediata. La Casa Vega. Suárez 15 entre Corrales y Apodaca. Teléfono A-1583.
4065 — 16 fb.

AZOGUE SUS ESPEJOS

La Francesa: fábrica de espejos, con la maquinaria más moderna que existe importada directamente de París, ejecuta cualquier trabajo por más difícil que sea, como espejos artísticos americanos París y Venecia, transforma los viejos en nuevos, toilette, necesaires, vanitis, mano y bolsillo. Fabricamos adornos salón, carrousel, espejos convexos, molduras, varillas para entradas de puertas, parabrisas laterales, grabados última novedad, faroles, reflectores de cualquier clase, espejos de automóviles, repisas de cristal; para pesos y cortamos piezas por más complicadas, todo en cristal; taladros en el mismo de cualquier circunferencia y grueso. Azogamos con los mejores procedimientos europeos, garantía absoluta. Hacemos todos los trabajos imposibles de realizar en Cuba hasta la fecha. Reina 44, entre San Nicolás y Manrique, teléfono M-4507. Se habla francés, alemán, italiano y portugués.
2020 — 13 f

MUEBLES BARATOS "LA MISCELANEA"

San Rafael, 115.

Juegos de cuarto $100 con escaparate de tres cuerpos, $220; Juegos de sala, $68; Juegos de comedor, $75; escaparates $12; con lunas $70 en adelante; coquetas modernas, $20; aparadores $15; cómodas $15; mesas correderas $8.00; modernas; peinadores, $8; vestidores, $12; columnas de madera $2; camas de hierro, $10; seis sillas y dos sillones de caoba, $25.00; hay sillas americanas, Juegos esmaltados de gala $95; sillería de todos modelos; lámparas, máquinas de coser, burós de cortina y planos, precios de una verdadera ganga. San Rafael, 115, teléfono A-4202

A. CANDALES

Ex-encargado de la Casa de Borbolla; repara y laquea toda clase de muebles; especialidad en neveras, dejándolas como de fábrica, sin que salte el esmalte. San Lázaro 147, teléfono M-1301.
2897 — 4 f

LA SEGUNDA COMPETIDORA

Préstamos y almacén de muebles. Se realizan grandes existencias de joyería fina, procedente de préstamos vencidos, por la mitad de su valor. También se realizan grandes existencias en muebles de todas clases, a cualquier precio. Doy dinero con módico interés, sobre alhajas y objetos de valor, guardando mucha reserva en las operaciones. Visite esta casa y se convencerá. San Nicolás, 250, entre Corrales y Gloria. Teléfono M-2875.

RUFINO G. ARANGO

Se compran y cambian muebles y Victrolas, pagando los mejores precios.

MUEBLES EN GANGA

"La Especial", almacén importador de muebles y objetos de fantasía, salón de exposición. Neptuno 159, entre Escobar y Gervasio. Teléfono A-7620.

Vendemos con un 50 por ciento de descuento, juegos de cuarto, juegos de comedor, juegos de sala, sillones de mimbre, espejos dorados, juegos tapizados, camas de bronce, camas de hierro, camas de niño, burós escritorios de señora, cuadros de sala y comedor, lámparas de sobremesa, columnas y macetas mayólicas, figuras eléctricas, sillas, butacas y esquinas doradas, porta-macetas, esmaltadas, vitrinas, coquetas, entremeses, cheriones, mesas correderas redondas y cuadradas, relojes de pared, sillones de portal, escaparates americanos, libreros, sillas giratorias, neveras, aparadores, paravanes y sillería del país en todos los estilos. Vendemos los afamados juegos de meple, compuestos de escaparate, cama, coqueta, mesa de noche, chiffonier y banqueta a $185.

Antes de comprar, hagan una visita a "La Especial", Neptuno 159, y serán bien servidos. No confundir. Neptuno, 159.

Vendo los muebles a plazos y fabricamos toda clase de muebles a gusto del más exigente.

Las ventas del campo no pagan embalaje y se ponen en la estación.

BILLARES

Se venden dos mesas con todos sus accesorios completos y nuevos. Se dan baratos. Se pueden ver a todas horas de 7 a. m. a 7 p. m. Teléfono F.0-7956. Calle Almendares y San Manuel, Mariano.
3079 — 5 f

LA CASA DIAZ Y CHAO

Compramos muebles que estén en buen estado, pagándolos más que nadie. Damos dinero sobre joyas y muebles en todas cantidades, con un módico interés. Neptuno 197 y 799, teléfono M-1154
1666 — 11 Mz.

MUEBLES Y PRENDAS

QUEMAZON. VENDEMOS SILLAS DE Viena nuevas importadas por el Río de la Plata. Apodaca 58.
3877 — 5 Fb.

A PLAZOS

Se venden muebles de todas clases y Cajas de Caudales, de varios tamaños, todo barato. Préstamos sobre toda clase de prendas y objetos de arte, pase por

LA HISPANO CUBA

y se convencerá

Teléfono A-8054. Villegas 6 por Monserrate.
2748 — 18 Feb.

FAMILIA QUE EMBARCA, VENDE magnífico juego comedor, caoba fina, costo $1100, se da en $490; nevera toda de hierro esmaltado, de $225 en $125; vajilla porcelana casi regalada; escaparate caoba de lunas de $105, en $65; adornos de sala. Calle C, 171, entre 17 y 19, Vedado.
4391 — 2 Feb.

"LA CONFIANZA"

Aguila 145, entre San José y Barcelona.

MUEBLES

Existencia en muebles finos y corrientes, tales como juegos de cuarto, comedor, sala, recibidor y toda clase de piezas sueltas.

MUEBLES DE OFICINA

Archivos, cajas de acero, burós planos y de cortina en caoba y roble, máquinas de escribir, etc.

DISCOS

En este artículo tenemos un surtido completo en música clásica y del país que detallamos a cualquier precio.

JOYERIA Y RELOJES

Tenemos un gran surtido que podemos vender muy baratos por ser procedentes de préstamos vencidos.

COMPRAMOS

Victrolas, fonógrafos, discos, muebles modernos y de oficina, máquinas de escribir y coser. Teléfono A-2898.
... — Ind.

"LA PERLA"

Animas, 84

MUEBLES

Surtido general, lo mismo finos que corrientes. Gran existencia en juegos de sala, cuarto y comedor, escaparates, camas, coquetas, lámparas y toda clase de piezas sueltas, a precios inverosímiles.

DINERO

Lo damos sobre alhajas a ínfimo interés.
Vendemos joyas finas.
Visítennos y verán.

ANIMAS, NUMERO 84.
TELEFONO A-8222.
PUENTES Y CIA.
S. en C.

AHORRE DINERO

Si su bastidor tiene floja o rota la tela no lo bote, llame al A-6789 y pasará un empleado a recogerlo y se lo dejaremos nuevo por poco dinero. Compramos colombinas de hierro usadas. Campanario 132.
1770 — 11 fb.

LAMPARAS EN GANGA

Se vende una lámpara de sala de bacarat, muy fina, en $300.00. Una lámpara de comedor, de bronce, en $100.00. Una lámpara de pié de mármol de Verona, en $80.00. Puede verse en la Casa Vilaplana. O'Reilly y Villegas.

Compro mantones de Manila y joyas. Teléfono M-8019 de día o F-5281 de noche.
4258 — 28 fb.

Por embarcarme, Vendo barato Imagen Sagrado Corazón, de un metro alto; otra de Santa Marta; varios muebles; libros; dos juegos puertas con cristal grueso; diferencial; varias herramientas. Aguiar 11, interior, de 7 a 12.
4312 — 1 fb.

MAQUINAS SINGER

Se venden dos completamente nuevas y baratas, en Amistad, 52, altos.
3064 — 5 f

ATENCION: VENDEMOS CAJAS DE caudales de varias clases y tamaños y contadoras de varios modelos. Apodaca número 58.
3878 — 5 Fb.

MUEBLES BARATOS

Ganará dinero si antes de comprar ve nuestro variado surtido en juegos completos y piezas sueltas; juego de cuarto marquetería, $110; comedor $75; sala, $50; saleta, $70; escaparates desde $10; camas $7; cómodas $14, aparador $14; mesas correderas $7; sillas, $150; sillón $3; y otros que no se detallan; todo en relación a los precios antes mencionados. También se compran y cambian en

"LA PRINCESA"

SAN RAFAEL, 107. Telf. A-6926.

AVISO. SE VENDE UN JUEGO RECIbidor de mimbre, de 6 piezas, muy bonito, en $40; un buró de Cortina color caoba y silla en 26; uno de niño en 15; un coche de mimbre en 8. Se realizan máquinas de Singer, escaparates sin lunas, desde $10; con lunas desde 28; camas desde $6; sillones desde $6; lavabos desde $8; mesas de noche, desde $2; máquina de Singer, ovillo central, a $28; Salud núm. 3, entre Gallano y Rayo, La Moderna, teléfono A-6620.
4373 — 7 f.

"LA NUEVA ESPECIAL"

Neptuno, 191-193, entre Gervasio y Belascoaín, teléfono A-2010. Almacén importador de muebles y objetos de fantasía.

Vendemos con un 50 por ciento de descuento, juegos de cuarto, juegos de comedor, juegos de mimbre y cretonas muy baratos, espejos dorados, juegos tapizados, camas de hierro, camas de pino, burós escritorios de señora, cuadros de sala y comedor, lámparas de sobremesa, columnas y macetas mayólicas, figuras eléctricas, sillas, butacas y esquinas doradas, porta-macetas esmaltados, vitrinas, coquetas, entremeses, cheriones, adornos y figuras de todas clases, mesas correderas, redondas y cuadradas, relojes de pared, sillones de portal, escaparates americanos, libreros, sillas giratorias, neveras, aparadores, paravanes y sillería del país en todos los estilos.

Llamamos la atención acerca de unos juegos de recibidor finísimos de meple, cuero marroquí de lo más fino, elegante, cómodo y sólido que han venido a Cuba, a precios muy baratísimos.

Vendemos los muebles a plazos y fabricamos toda clase de modelos, a gusto del más exigente.

Las ventas del campo no pagan embalaje y se ponen en la estación o muelle.

Dinero sobre prendas y objetos de valor, se da en todas cantidades, cobrando un módico interés, en LA NUEVA ESPECIAL, Neptuno, 191 y 193, teléfono A-2010, al lado del café "El Siglo XX", Habana.

Compramos y cambiamos muebles y prendas. Llamen al A-2010.

También alquilamos muebles.

MUEBLES Y PRENDAS

AVISO: VENDEMOS VIDRIERAS DE lunch y mostrador propias para cualquier giro. Apodaca 58.
3880 — 5 Fb.

COMPRAMOS

muebles de oficina, archivos, máquinas de escribir, cajas de caudales y máquinas de coser Singer, los pagamos bien. Llame al teléfono A-8054. Villegas, 6, por Monserrate. Losada.
2750 — 18 Feb.

AVISO. SOLO POR UN PESO LIMPIO, reparo y engraso una máquina de coser para familias. Barnizarla y niquelarla convencionalmente. Paso a domicilio. Llame al A-4519. F. G. Santos.
4165 — 8 f

IMPORTANTISIMO NEGOCIO GRANDE. Se venden 150 sillas tijera y 172 americanas, apropiadas todas para el campo o cine u otra sociedad cualquiera. Vengan pronto, Apodaca 58, a todas horas.
3879 — 5 Fb.

DE ANIMALES

CABALLOS. VACAS Y MULAS

Acabamos de recibir cincuenta vacas de pura raza, lecheras, Jersey, Holstein y Guernsey recentinas y próximas a parir.

Tenemos 25 magníficas Jacas y yeguas muy finas, caminadoras, y cuatro soberbios sementales de paso, de las mejores ganaderías de Kentucky según comprueban sus pedigrees.

Un buen lote de mulas maestras en toda clase de trabajos agrícolas.

Todos estos animales pueden verse en casa de:

JOSE CASTIELLO Y CIA.

Calle 25, número 7, entre Marina e Infanta.
Teléfono U-1129. Habana.
C 10984 — Ind 5 d

MULOS, VACAS Y CABALLOS

Recibimos el lunes 75 mulos de superior calidad y propios para todas clases de trabajos, tenemos mulos de uso y bicicletas nuevas muy baratas. También recibimos 50 vacas Holsteins y Jersey de lo más fino que se importa para Cuba, muchas de ellas registradas de pura raza. Tenemos caballos finos de Kentucky marchadores y de trote a precios muy arreglados. Visítenos y saldrá usted complacido, vendemos a precios sin competencia. Calzada de Concha, 11, esquina a Fomento. Luyanó. Habana.
2285 — 15 Feb.

AVISO. SE VENDE UN CABALLO CAminador, fino legítimo de Kentucky, Avenida de Menocal, antes Infanta, bodega esquina a Benjumeda.
4186 — 8 f.

HUEVOS DE GALLINA LEGHORN ponedoras de 260 a 300 huevos anuales. A. R. Langwith, Obispo 66, Habana.
2939 — 4 f

MULOS, VACAS Y CABALLOS

Acabamos de recibir 30 mulos maestros de trabajo y propios para toda clase de trabajos, los que vendemos a precios sin pretensiones. También tenemos siempre una gran existencia de vacas de las mejores razas lecheras, recién paridas y para parir. No compre sin tener nuestros precios. Pase por esta su casa, vea la existencia más grande en la Habana de toda clase de ganado; aunque no compre estaremos agradecidos de su visita. Fred Wolfe, Avenida de Méjico 60, (Cristina), Teléfono A-5429.
3428 — 1 mz

HUEVOS DE LEGHORN. MEJORE SU cría con huevos de gallinas que ponen 300 huevos al año. Precio por docena $2.50. Sirvo pedidos para el interior de la Isla. Remita importe por giro postal con su orden. R. Pérez, Aguiar 71, Habana.
2940 — 4 f.

PERDIDAS

PERDIDA DE

Un pulso de oro con brillantes y esmeraldas a una señora que tomó un carro de Jesús del Monte en la calzada de Cristina, frente a San Francisco apeándose en Cuatro Caminos, frente al Café "Los Parados", tomando seguidamente frente a Monte un auto para ir a Empedrado 39, clínica del odontólogo doctor Lutz, donde tomó un carro de San Juan de Dios para regresar a su domicilio en la calzada de Cristina 54. Se suplica a la persona que lo haya encontrado lo entregue en el domicilio indicado, donde se le gratificará.
4574 — 3fb.

ARTES Y OFICIOS

¿QUIEN ES VARELA, QUIEN?

Varela es el único mecánico plomero, que lo mismo transforma su cuarto de baño en estilo veneciano que en estilo Imperial; hago los trabajos terminados en las condiciones que deseen y a precios módicos. Pidan presupuesto al teléfono F-2290 y serán complacidos.
Ind. 6 e

INSTRUMENTOS DE MUSICA

En Gervasio No. 1, bajos, se vende una pianola con poco uso y una bonita colección de rollos. Puede verse de 12 a 4 p. m.
4660 — 5 fb.

$60. VERDADERA GANGA, UN PIAno de caoba en el mismo color y teclado blanco, cuerdas cruzadas. Aguiar No. 72, altos.
4580 — 3 fb.

PIANO. SE VENDE UNO TRES PEdales cuerdas cruzadas $170; buen estado; máquina Singer, ovillo central. Industria 13, altos.
4627 — 4 fb.

VENDO UN PIANO DE PRIMERA clase marca J. L. Stowers, de excelentes voces y poco uso; se cede barato y puede usted probarlo en "La Nueva Unión", calle de Aguila 211 casi esquina a Estrella.
4509 — 8 f.

Piano vertical, vendo, mitad precio, por ausentarme de Cuba. Instrumento magnífico, cuerdas cruzadas, tres pedales, voces de concierto, caja gran lujo. No debe desperdiciar esta oportunidad quien quiera un excelente piano por poco dinero. Llame al Teléfono A-7251. Pregunte por el señor Gil.
4481 — 5 fb.

PIANOS DE ALQUILER VIUDA DE CARRERAS Y Ca.

Prado, 119. — Teléfono A-3462.

NUEVECITA. SE VENDE UNA PIAnola "Aeolian", eléctrica, seis meses de uso, por ausentarse sus dueños. También se venden muy finos muebles y lámparas de lujo. E. Estrella 157, segundo piso, esquina a Escobar.
3624 — 3 f

RESTAURANTS Y FONDAS

SE DA CASA Y COMIDA DE $35 EN adelante con todas las comodidades. Casa de familia decente. Suárez 103, altos. Tel. A-9869.
4612 — 3 fb.

EN CASA DE FAMILIA

Campanario 89 altos. Teléfono M-8053 Se sirven cantinas a domicilio con prontitud y esmero, empleando artículos de primera clase. Se admiten abonados a la mesa. Precios económicos. Pagos adelantados. Comida de familia. Excelente trato.
4624 — 15 fb.

SE ALQUILA UN ESPACIOSO COMEdor y una gran cocina con varios abonados a la mesa y en lugar céntrico donde se pueden adquirir muchas más. San Miguel, 147, bajos, entre Gervasio y Belascoaín. Habana.
4379 — 3 Feb.

LIBROS E IMPRESOS

¡LIBROS... LIBROS...!

Evite estorbos en casa. Compro libros, especialmente novelas y libros de texto en uso actual en español. Pago los mejores precios. Hábleme por Tel. M-5591 Gervasio 16 Tercer piso.
4671 — 3 fb.

LA JURISPRUDENCIA AL DIA, COlección completa hasta Diciembre de 1924 en $85. De venta en Obispo 31 1|2 Librería. M. Ricoy.
4030 — 4 fb.

DINERO E HIPOTECAS

HIPOTECA. SE DAN $500 A $20.000, compro casa moderna de 5 a $7.000, Víbora y Santos Suárez y vendo casa moderna $4.000, Víbora. Informan en Neptuno 29, Bazar "Campoamor" de 9 a 11 y de 1 a 3, M-7573. Díaz.
4748 — 10 f.

SE DAN 6.000 PESOS EN PRIMERA hipoteca sobre casas de buena garantía. Trato directamente con el interesado. Los Salubios, Infanta entre San Miguel y San Rafael.
4758 — 8 f.

HIPOTECAS. SE DESEA COLOCAR sobre fincas urbanas, 4, 6, 9, 12 y 20.000 pesos a módico interés. Trato directo con Ruizlópez, Dulcería café Cuba Moderna Cuatro Caminos, de 7 a 9 y de 12 a 2 p. m. Telf. A-3259.
4735 — 6 f.

TOMAN $1,000, $1,500, $1,800 12 y 15 por ciento, $5,000; $8,000, $12,000, 20,000 12, 10, 9 por ciento. Hipotecas. Libre de gastos para el prestamista. Lago. Bolívar 27. A-5955, I-5940. Depto. 405. Dos a cuatro.
4546 — 4 Feb.

HAGO HIPOTECAS

Siempre que sea buena garantía en la Habana, Cerro, Jesús del Monte y Vedado compro y vendo casas. Evelio Martínez. Habana 66, de 2 a 5.
4613 — 3 fb.

HIPOTECAS

Doy partidas de 3, 4, 5, 6 7, 8, 10, 12 25 y 20 mil pesos en el Vedado, Cerro, Víbora y Luyanó del 7 al 9 en la Habana del 6 1|2 al 8. Llame al Teléfono I-2647. Paz 12 entre Santos Suárez y Santa Emilia. Jesús Villamarín.
4522 — 2 mz.

DINERO PARA HIPOTECAS

Puedo facilitarle cualquier cantidad que usted necesite, si la garantía es buena, al más módico interés. Le hago la operación rápidamente. Absoluta discreción y seriedad en las operaciones. Sr. Gil. Notaría del Dr. Roselló. Neptuno 50 altos. Teléfono A-8502.
4596 — 3 fb.

DINERO EN GRANDES CANTIDADES para pignorar azúcar, dando $5.00 por saco. No soy banquero. Dinero para hipotecas en todas cantidades. Prontitud y reserva. No corredores. Triana. Franco 6. Tel. M-7217.
3988 — 6 fb.

DINERO PARA EL CAMPO

$100.000 todo o fraccionado. Se dan sobre finca rústica o terreno. F-4328.
3990 — 4 fb.

Dinero en hipotecas. Se facilita desde $300 hasta $100,000 al tipo más bajo en plaza, sobre casas y terrenos, Habana y barrios y repartos. Operaciones en 24 horas. También se compran propiedades. Informes gratis. Banco Nova Escocia, departamento 206. Cuba y O'Reilly, de 10 a 12 y de 1 a 3 Busto.
4062 — 6 fb.

DINERO AL 6 1|2 POR 100

Traiga buena garantía y se convencerá de mi anuncio. Venga hoy mismo; no menos de $20,000. Tengo dinero para todos los repartos de la Habana, en cantidades pequeñas. Sr. Otamendi. Empedrado esquina a Aguiar. Edificio Larrea. Departamento 318. Tel. A-0184. De 11 a 12 y de 3 a 5 1|2.
3639 — 24 fb.

DINERO

No reparamos intereses: Préstamos sobre alhajas, y objetos de valor.
LA HISPANO CUBA
Villegas 6, por Avenida de Bélgica, antes Monserrate. Teléfono A-8054.
2749 — 18 Feb.

DINERO PARA HIPOTECAS

en las mejores condiciones. Miguel F. Márquez. Cuba, 50.

SIEMPRE DINERO PARA HIPOTECAS

En todas cantidades. También para fabricar entregando por plazos. Protegemos al corredor. Teléfonos A-4358 y M-6263. Señores Miguel Palber y Virgilio Roque. Compostela y Teniente Rey, altos droguería "Sarrá".
3871 — 25 Fb.

AUTOMOVILES Y ACCESORIOS

SE VENDE UN FORD EN PERFECTO estado de funcionamiento; se da barato. Informan en Concordia 182, garage. Preguntar por Claudio el mecánico.
4753 — 10 f

SE VENDE UN CAMIONCITO DODGE en buenas condiciones. Está trabajando. Para verlo, Compostela 123.
4653 — 8 fb.

SE VENDE UNA CUÑA FORD, TIPO carrera, pintada de azul. Puede verse a todas horas en Tercera y Paseo, Garage. Está acabada de ajustar. Urge venta. Tel. F-4726-27
4662 — 8 fb.

SE VENDEN AUTOMOVILES DE USO

A PRECIOS IRRISORIOS

WHITE, 7 pasajeros.
CADILLAC, 7 pasajeros.
STUDEBAKER, 7 pasajeros.
BUICK, 5 pasajeros.
BUICK SEDAN 5 pasajeros.

Damos facilidades en los pagos y vendamos a precios que son de ocasión.

WILLIAM A. CAMPBELL INC.
O'REILLY, 2 Y 4
4532 — 7 f

SE COMPRAN DOS CAMIONES FORD de uso, que estén en buenas condiciones. Diríja sus ofertas al Apartado 92, Habana.
4518 — 5 f

AUTOMOVILES

SE VENDE FORD NUEVO ULTIMO modelo, con arranque, una goma con su cámara de repuesto para verlo y tratar a todas horas: Manila, 12. Cerro.
4382 — 6 Feb.

CADILLAC TIPO SPORT, MODELO 59, en perfecto estado, en Reina 70. A-1383
4438 — 4 fb.

CAMIONES DE USO GARANTIZADOS

MANSMAN, 3 1|2 tons.	$1.500.00
BETHLEHEM 2 1|2 tons	1.700.00
BETHLEHEM 3 1|2 tons.	2.250.00
WICHITA, 3 1|2 tons	1.500.00

Otro en $1.000.00
Chassis Renault a propósito para guagua
Regalamos en $350.00.
Carrocería para guagua de 20 asientos $200.00.
Aproveche.

WILLIAM A. CAMPBELL INC.
O'REILLY, 2 Y 4
4530 — 7 f.

VENDO POR EMBARCAR, UN CLEVEland y un Hudson en ganga. Facilidades de pago. Teléfono A-8025.
4599 — 3 fb.

VENTA ESPECIAL DE AUTOMOVILES USADOS

Carros de 5 pasajeros

BUICK	$600
Carros de 7 pasajeros:	
HUDSON	$200
HUDSON	500.00
MARMON	1.500.00
MARMON	1.250.00
WHITE	250.00
CADILLAC	2.000.00
CADILLAC	1.500.00
CADILLAC	1.250.00
CADILLAC	1.150.00
CADILLAC	750.00

METROPOLITAN AUTO Co.
Agentes Cadillac y Buick
Marina, 64. Habana.
4372 — 5 f.

SE VENDE UN CADILLAC TIPO 61, de poco uso y en perfecto estado. Puede verse en el garage Batista. Concordia y San Francisco.
4412 — 5 Feb.

VERDADERA GANGA

Vendemos camiones Mack, Packard, Sterling, Broakway, Ladesdale, con carrocería corriente, Mack volteo, cinco y media toneladas; Standard volteo, 3 1-2 toneladas. Ruiz y Heymann Lonja 444. Teléfono M-9163.
3575 — 3 fb.

SE VENDEN ENTERAMENTE NUEVOS, un autopiano o un piano de magnífica marca muy conocida. Se dan baratos. Pueden verse en Manrique 76, antiguo, bajos.
4234 — 13 f. 22

SE VENDE CADILLAC EN BUEN ESTADO. Informan teléfono F-1508.
2305 — 4 f

MOTOCICLETAS HARLEY DAVIDSON nuevas y de uso, completo surtido de accesorios. Agente para Cuba José Presas. San Lázaro 390 esquina a Espada Teléfono U-2143. Habana.
4279 — 28 fb.

SE VENDE AUTOMOVIL ROAMER, siete meses uso, inmejorables condiciones, motor Continental, cinco ruedas alambre, contribución pagada. Para verlo e informes, Gran Garage Nacional, Marqués González, entre San Miguel y San Rafael. Se vende en verdadera ganga, por ausentarse su dueño.
3946 — 3 f

ATENCION

Si usted necesita comprar un automóvil de uso, en inmejorables condiciones, visite el Garage Eureka, de Antonio Doval, Concordia 149. Existencia: De 2, 5 y 7 pasajeros. Marcas: las de mayor circulación. Facilidades para el pago.
C 9935 — Ind 18 d

PAIGE SPORTIVO

En precio de ganga se vende un Paige tipo Sportivo de 4 pasajeros, color azul, ruedas de disco, gomas buenas motor Continental, 6 cilindros, magneto en magníficas condiciones mecánicas. Edwin W. Miles, Prado y Genios.

PAIGE, 7 PASAJEROS

Se vende barato un Paige de 7 pasajeros, pintado de marrón, con vestidura nueva, ruedas de alambre, gomas buenas, motor Continental 6 cilindros, en magníficas condiciones y mecánicas Edwin W. Miles, Prado y Genios.
3969 — 3 f.

Automovilistas, chapapote

Se vende a $1.25 la lata, un líquido especial para quitar el chapapote de los guardafangos y carrocería de los automóviles. Edwin W. Miles, Prado y Genios.
3970 — 3 f

GARAGES DOVAL

Los más céntricos, seguros, limpios, y cómodos de todos los garages existentes en Cuba.

A una cuadra de Prado y el Malecón, cuenta con todos los adelantos modernos, su máquina no se mueve del lugar que ocupa; es debidamente limpia y cuidada por personal competente.

Gran Surtido de Accesorios de Automóviles

GOMAS "U. S. ROYAL CORD"

Automóviles cerrados Packard, para bodas

OFICINAS Y GARAGES

San Lázaro, 99-B y Morro 5-A.
Teléfonos A-2356 y A-7055
C 8708 — Ind 1 oc

SE VENDE UN PACKARD DE 12 CIlindros, pintura gris flamante, motor en perfecto estado, gomas confort, precioso y elegante, propio para lucirlo en los carnavales. Precio $2.500. Matías del Villar, Calle 23, número 207, esquina a H, Vedado. Garage por la calle H.
2446 — 6 f

CUÑA DODGE, EN BUENAS CONDIciones y buen aspecto, se vende en Compostela 203.
3724 — 10 f.

GRAN GARAGE EUREKA EL MAYOR DE LA HABANA DE ANTONIO DOVAL

Esta casa cuenta con el mejor local para storage de automóviles. Especialidad en la conservación y limpieza de los mismos. Novedades y accesorios de automóviles en general. Concordia, 149, teléfonos A-8138, A-0898.
C 9936 — Ind 18 d

SE VENDE UN ELEGANTE AUTOMOvil tipo Sport; está como nuevo; seis mil millas caminadas. Se da muy barato. Para verlo y tratar en Baños 39, entre 17 y 19, Vedado.
4207 — 6 f

SE VENDE UN FIAT PROPIO PARA médico, precio de ocasión, está completamente nuevo, se puede ver en San José, 174, garage. Más informes: Perseverancia, 37, altos.
4392 — 5 Feb.

AUTOMOVILISTAS

Se desea comprar un Packard Fliboock, de doce cilindros, siete pasajeros, seis ruedas de discos, se paga en efectivo en el acto a toda horas. Garage Doval, San Lázaro 99-B, teléfono A-2356. Sr. Doval.
4197 — 28 f

CARRUAJES

SE VENDE UN CARRO BUENO CON una pareja de mulos, no muy grandes. Informes Cerro 540, ferretería, teléfono I-1133.
3984 — 11 f

MAQUINARIA

PARA INDUSTRIAS VENDO CALDEra vertical de 45 H P otra 20 H P; otra de 30 H P; con su máquina de 20 H P; Teléfono A-9278, C. Fernández Agua Dulce 25 venden tubos para agua dos pulgadas y tanques de todos tamaños de 10 pesos en adelante; todo está igual que nuevo y probado. Fernández vende solar de esquina de 40 x 10 en Magnolia, Buenos Aires, frente a Cuesellas, El Candado, teléfono A-9278.
4746 — 12 f

VENDO PLANTA ELECTRICA MAnuable, sencilla, mil quinientas bujías, 16 acumuladores cristal, 50 luces, bomba de pozo profundo. Mientras llena los tanques acumula electricidad para 24 horas dar luz clara. Económica y fácil de manejar. Se vende por llegar la luz del tranvía a esa casa muy barata. Véala en El Lucero. Casa de Lago. Teléfono I-5940, A-5955. Bolívar, 27. Depto. 405.
4546 — 4 Feb.

INDUSTRIAL ALFARERA CUBANA

Calabazar. Habana. Ganga. Se vende baratísimo, por no necesitarse lo siguiente: Un motor Otto, de gas pobre de 46 HP de fuerza, 240 revoluciones por minuto, con su gasógeno para cisco, carbón de tizos, leña, etc y todos sus accesorios. Un dinamo de 10 KW 115 Wolts, 85 Amp. 1.650 revoluciones por minuto. Corriente continua. Un motor de 6 KW, 115 Wolts, 52 Amp. y 2.000 U.I.D.M., corriente continua. Un motor de 6 HP de fuerza, 110 Wolts 48 Amp., y 1.480 revoluciones por minuto, corriente continua. Una turbina hidáulica de 60 caballos con sus ejes y trasmisiones. Pueden verse a todas horas en el Tejar de Bregolat en el Calabazar de la Habana, pudiendo adquirirse a un precio casi regalado.
4253 — 8 fb.

SE VENDE UN TRACTOR TITAN, HP con su arado de dos discos. Informan teléfono I-5463.
4358 — 6 f.

PLANCHADORES. VENDO CALDERAS para máquinas de planchar desde 3|4 a 5 H.P. Se reparan calderas y se hacen chimeneas. Vives 37. A-1749.
4139 — 7 fb.

MAQUINARIA

CARPINTERIA. Ofrecemos toda clase de maquinaria para carpintería, americana y alemana, fabricada por Teichert & Sohn; entre esta última, tenemos: Escoplos automáticos, Espigadoras, Trompos, Sinfines, Cepillos, Sierras de Mesa, Garlopas y toda clase de máquinas para elaborar madera. Entrega inmediata.

MOTORES. Tenemos en existencia Motores de petróleo crudo ingleses, del fabricante Petter, de 5, 8, 12, 14, 25, 42 y 45 H. P. y en tamaños mayores. También tenemos motores de gasolina y petróleo refinado marcas Hércules y Bull Dog, y en todos los tamaños hasta 16 H. P. Todos los Motores antes indicados están disponibles para entrega inmediata.

MECANICA. Ofrecemos para entrega inmediata y a precios muy reducidos, Tornos, Taladros, Recortadores, Terrajeros, Seguetas, Calderas verticales, Molinos de Viento, Winches para contratistas y Trasbordadores de caña, Máquinas de vapor y toda clase de Equipos de Bombeo.

EFECTOS ELECTRICOS. Tenemos en existencia para entrega inmediata toda clase de bombillos eléctricos de la marca Wotan y material eléctrico de la Siemens Schuckert como agentes exclusivos para Cuba, que somos de dichas fábricas.

Las condiciones de pago de nuestras ventas serán convencionales, dando en determinados casos facilidades de pagos.

COMPAÑIA MARTINEZ MARISTANY, S. A.
EMPEDRADO 7
Apartado 958. Teléfono A-8366.
Habana
4210 — 4 f.

COMPRA Y VENTA DE FINCAS, SOLARES YERMOS Y ESTABLECIMIENTOS

COMPRAS

BERNARDO ARROJO

Llama la atención a todo el que desee comprar bodega, café, vidrieras de tabacos, fincas de todas clases, etc., lo visite con toda seguridad le proporcionará lo que necesita, por mis 25 años en estos negocios. Indague primero la conducta del corredor y así no tendrá que lamentar después. Bernardo Arrojo. Belascoaín 50. Café El Sol de Cuba o tienda Las Tres BBB.
4708 — 9 fb.

MANUEL LLENIN

El DIARIO DE LA MARINA se complace en recomendar este acreditado corredor; compra y vende casas, solares y establecimientos. Tiene inmejorables referencias. Domicilio y oficina, Figuras 78, cerca de Monte. Tel. A-6021, de 11 a 3 y de 5 a 9 de la noche.
4543 — 10 f

SE COMPRA DE INFANTA

a Prado y de Reina a San Lázaro, esquina antigua para fabricar. F-4328.
3990 — 3 f

Compro casa vieja en la Habana o sus barrios y doy $50,000 en hipoteca o menor cantidad desde el 6 1|2 0|0. Banco Nova Escocia, dep. 206. O'Reilly y Cuba. De 10 a 12 y de 1 a 3. Busto.
4061 — 6 fb.

Se desea comprar una casa en el Vedado o Loma de la Universidad que el precio no exceda de veinte mil pesos; dirijan ofertas bien especificadas al apartado correo 1777 y por teléfono al F-0-7916, de 8 a 12 a. m.
3737 — 3 f

COMPRO Y VENDO CASAS EN LA HAbana y sus barrios, así como establecimientos y créditos en general; doy dinero en hipotecas en todas cantidades y me hago cargo de toda clase de reclamaciones judiciales. Absoluta reserva. Diríjase al Procurador Luis Merelo, Empedrado 34, altos.
3530 — 5 f

URBANAS

GANGA. SE VENDE A DOS CUADRAS de Toyo, casa de esquina, 161 metros, en $6.000. Informan: M-6673.
4667 11 fb.

CASA DE ESQUINA

Vendo en la Habana, una gran esquina ocupada por establecimiento; produce el 9 0|0 al capital; es una oportunidad para que usted de a su dinero buena inversión. Más informes B. Arrojo. Belascoain 50. Tienda Las Tres BBB. o Café El Sol de Cuba.
4708 9 fb.

SE VENDE EN LO MEJOR DE LA VIbora, lugar muy pintoresco, calle Cortina entre San Mariano y Santa Catalina a 25 metros del tranvía y del Parque Mendoza un lujoso chalet de dos plantas, compuesto de jardín, portal, hall, sala, gabinete, comedor, pantry, cocina seis habitaciones, doble servicio sanitario, baño, servicios de criados, garage y cuarto de criad. Demás informes: Teléfonos A-6526 e I-3218.
4548 8 fb.

VEDADO, VENDO HERMOSAS CAsas. Brisa, media cuadra de 23. Jardín, portal, sala, saleta grande, cuatro habitaciones, cuarto de baño completo, pantry, cocina, cuarto y servicios de criados, $16,500. Edificada en 400 varas. Otra con 700 varas $18,500. Lago. Lago Bolívar, 27. Depto. 405. A-5955, I-5940. Dos a cuatro.

VENDO DOS BUENAS CASAS DE huéspedes, buenos puntos, amuebladas, llenas siempre, una $3,500. Otra $4,500. Lago Bolívar, 27. A-5955. I-5940. Dos garage y cuarto de criado. Demás informes: Teléfonos A-6526 e I-3218.
4748 7 Feb.

VEDADO, CALLE 15

casa de dos plantas, acabada de fabricar, desocupada para facilitar su venta, con garage, en $18.000.

MIGUEL F. MARQUEZ. Cuba 50.

Vedado, calle 19, cerca de Parque, de dos plantas, propia para numerosa familia en $23.000.

MIGUEL F. MARQUEZ, Cuba 50.

.... 5 d 1o. f.

SE VENDE UNA CASA EN POCITO, entre San Lázaro y San Anastasio, compuesta de portal, sala, saleta, tres habitaciones, baño intercalado, comedor, cocina y servicios de criados y patio, dos cuadras de la calzada de Jesús del Monte. Directamente con el dueño, no se admiten corredores. Preguntar por el catalán.
4546 4 Feb.

BARRIO DE COLON

Vendo casa nueva en $32.000.

MIGUEL F. MARQUEZ, Cuba 50.

FRENTE AL PARQUE MENDOZA

Vendo casa de dos plantas fabricada a todo lujo en $22.000.

MIGUEL F. MARQUEZ
Cuba 50.

PARA ALMACENES

Vendo casas antiguas, cerca de los muelles en las calles de Acosta e Inquisidor, con mucho frente y a precio razonable.

MIGUEL F. MARQUEZ, Cuba 50.

Escobar, cerca de San Lázaro, casa de dos plantas, buena construcción, con 208 metros de superficie en $25.000.

MIGUEL F. MARQUEZ, Cuba 50.

VEDADO, CALLE C

Casa de una planta, con jardín, portal, sala, saleta, terraza cubierta, hall, 4 grandes cuartos, saleta de comer al fondo, pantry, cocina, cuarto y servicio de criados y garage en $23.000.

MIGUEL F. MARQUEZ
Cuba 50.

Vendo esquina para establecimiento en la Víbora, en punto inmejorable.

MIGUEL F. MARQUEZ
Cuba 50.

.... 5 d 1o. f.

CONSTRUYO Y REEDIFICO

a precios económicos. Honradez en los contratos y trabajos a conciencia. C. Valladares. Contratista de obras. Neptuno 212 altos. Tel. U-1422.
4610 5 fb.

Cerca de Paseo, entre 21 y 23, a la brisa, vendo casa de una planta con techos monolíticos, en solar completo, en $33.000.

MIGUEL F. MARQUEZ
Cuba 50.

.... 5 d 1o. f.

200 CASAS EN VENTA

En todos los barrios de esta ciudad, de todos precios y tamaños esquinas con establecimientos y dinero con garantía hipotecaria. Evelio Martínez. Habana 66 de 2 a 5.
4612 2 fb.

VEDADO

Casa de esquina en Calzada fabricada a todo costo en $65.000.

MIGUEL F. MARQUEZ
Cuba 50.

.... 5 d 1o. f.

CASAS EN VENTA

San Lázaro $36.000; Virtudes $25.000; Monte $40.000; Concordia $25.000; Industria $45.000; San Miguel $25.000; Lealtad $28.000; Neptuno $72.000; Merced $33.000; Galiano $150.000; San Lázaro $25.000; Crespo $14.000; Blanco $17.500; Animas $23.000; Campanario $11.500; Figuras $11.500. Y muchas más. Evelio Martínez. Habana 66, de 2 a 5.
4612 2 fb.

DOS PLANTAS MODERNAS

Cerca de Belascoain, vendo casa dos plantas, posiciones: sala, recibidor, tres habitaciones, baño intercalado comedor al fondo, cocina, cuarto de criados, patio y traspatio, formando invernadero con columnas así como para recreo en los altos, las mismas posiciones. Precio $16.500; de este precio se pueden dejar $7.000 al 8 0|0. Informan Aguila No. 148. Tel. M-9168. Marcelino González.
4601 2 fb.

URBANAS

BELASCOAIN, DOS PLANTAS

Se vende una casa nueva, con establecimiento, los altos tienen sala, comedor, tres cuartos, baño intercalado y un cuarto y servicio en la azotea y los bajos salón para comercio; los techos de concreto, carpintería de cedro, dos pulgadas; gana $160; precio $22.500. Informes: su dueño en Neptuno 197. Mueblería, de 5 a 7. Carlos Rodríguez.
4559 5 fb.

VERDADERA GANGA. VENDO LINDA casa Santos Suárez, a la brisa, punto alto, mampostería, cielo raso se compone de jardín, portal, sala, tres grandes cuartos, cuarto de baño intercalado, comedor al fondo, cocina y servicios entrada para automóvil, superficie 354 varas, a una cuadra del paradero de Santos Suárez, dos cuadras tranvía; sólo atiendo a compradores, no pierdo tiempo; último precio $6.500. Dueño Concha y Guasabacoa, altos de la bodega, de 11 a. m. a 1 p. m. por la noche, de 7 a 10.
4585 4 f.

VENDO CASAS

Grandes y chicas en la Habana y sus barrios. Informes: Amistad 136. García.
4709 6 fb.

En $6,500 chalet chico, en lo más alto y pintoresco del Reparto Mendoza, Víbora, 450 varas. Informan: Teléfono I-4117.
4573 3 fb.

ESQUINAS EN VENTA

Animas $30.000; Crespo $25.000; Virtudes $40.000; Lagunas $32.000; Chávez $33.000; Jesús María $35.000; Habana, $27.000; Merced $70.000; Campanario, $30.000; San José, $36.000; Soledad, en $25.000; Malecón, $95.000; Estrella en $36.000. Evelio Martínez. Habana 66, de 2 a 5.
4612 2 fb.

Propia para tren de lavado. Vendo casa una planta, calle Jesús Peregrino, cerca Belascoain, azotea. Mide 200 metros. También se presta para echarle altos. Está vacía. Precio en $9,000 y censo de $500. Martínez. Habana 66. M-7785.
4594 3 fb.

AL QUE INTERESE. SE DESEA VENDER directamente una buena propiedad urbana, situada a corta distancia de la Calzada de la Víbora. Se compone de una bonita casa, y espléndido Pasaje independiente al fondo; todo de la mejor fabricación. Precio $13.500. Renta más del 12 0|0 libre. Trato: Lawton No. 24. Tel. I-3555.
4277 8 fb.

SI QUIERE VENDER SU PROPIEDAD grande o chica, o hipotecarla, llame al M-2095, a Suárez Cáceres, Habana 89.
C 661 4 d 18.

SE VENDE LA GRAN CASA CALLE O esquina a 19; 838 metros solar; de ellos 13 x 20 fabricados, tres pisos, cantería, 18 piezas de ellas 12 lujosamente decoradas, 7 salas de baño, de ellas hay cuatro de gran lujo; garage 3 máquinas; comedor decorado con escayola; salón decorado a la moderna; halls de tres metros anchos en los tres pisos; con mirador sobre la azotea; dos hermosas cocina, con ascensor de comida; timbres en todos los aposentos y salas de baño, servicio de criado independiente; tubo acústico en los tres pisos; precio $130.000, con facilidades para el pago de la mitad. No hay otra propiedad más fresca en verano, ni mejor situada, ni con mejor vista. Se admite una casa de un piso a la brisa en el Vedado o solar a cuenta del precio. Su dueño en la misma. No corredores.
3995 7 f.

ESQUINA TRASPASO una por lo que tengo entregado; mide 300 varas; está situada en lo mejor de Santos Suárez. Más informes San Benigno y Línea fábrica en construcción. P. Iravedra, teléfono I-4243.
3914 4 f

VENDO CONCEPCION INMEDIATO A Calzada casa moderna con sala, saleta, cuatro cuartos y servicios. En $7.000 Suárez Cáceres, Habana 89, teléfono I-1853.
C 893 4 d 28

SE VENDE HERMOSA CASA CON CERca de 400 metros a una cuadra de la Iglesia de Jesús del Monte en la calzada. Informan: Tel. A-3464.
3649 4 fb.

EN VENTA

Casas en la Habana y Repartos.
Ingenios y Colonias en toda la Isla.
Fincas Rústicas en toda la Isla.
Tierras de Fomento en toda la Isla
Minas de Cobre y Manganeso.
OFICINA COMERCIAL
DE
ALBERTO COWLEY
Animas 3 (bajos) Telf. M-9092.

3733 10 f

SE VENDE UNA CASA, CALLE RODríguez 66 entre San Benigno y San Indalecio, casa completa delante y cuartería interior. Deja buena renta, puede verse a cualquier hora. Informan en la misma. Se vende barata.
3861 10 Fb.

Vedado, casa moderna próxima a línea, dos plantas independientes con garage. Renta $200. $27.500. Llame al F-0-7231, G. Mauriz y pasaré a informar.

Magnífico casa calle 23 Vedado, garage para tres máquinas salón de billar, $52.000. Llame al F-0-7231 G. Mauriz y pasaré a informar.

Chalet precioso en lo más céntrico del Vedado grandes comodidades 46.000 pesos. Llame al F-0-7231, G. Mauriz, y pasaré a informar.

Calle 17 esquina fraile, chalet 85.000 casa moderna calle 17, renta $300; precio $45.000. Llame al F-0-7231, G. Mauriz, y pasaré a informar.
4348 4 f

SE VENDE UNA CASA EN EL CASErío de Luyanó, moderna, de citarón y cielo raso. Se compone de portal, sala, comedor, tres habitaciones, baño intercalado; cuarto de criado y cocina. Mide 176 metros y un terreno al fondo de 224 metros con su entrada independiente: esto es una ganga; la doy en $6.500 Se puede dejar algo en hipoteca. Informan en Pocito 11. Tel. U-2593.
4636 3 fb.

SE VENDE LA PRECIOSA CASA DE Lealtad 24, de tres pisos, con diez departamentos cada piso, muy barata. I-5058. Es moderna.
4427 3 fb.

A 3 cuadras Prado. Calle Animas, moderna casa de tres plantas, toda cielo raso; mide 125 metros con sala, saleta corrida, tres cuartos, salón de comer, baño, renta $200.00. Precio: $23.000. Informa: Campanería. Habana 66. M-7785.
4593 3 fb.

SE VENDE EN LO MAS ALTO DE LA Víbora, hermoso chalet con todo el confort, para una familia de gusto. Mide 1,000 metros y se da muy barato. También se cambia por otra propiedad. Informan en la misma su dueño. Vista Alegre 41, casi esquina a Avenida de Acosta.
4488 3 fb.

URBANAS

SE VENDE LA CASA SAN ANASTASIO número 13, entre San Francisco y Milagros, Víbora, compuesta de sala, saleta tres cuartos, baño, saleta de comer al fondo, patio y traspatio, $9.000. Trato directo con su dueño. En la misma informarán de 10 a 12 m. y de 2 a 4 p. m.
4507 7 f.

BUENA INVERSION

Se vende una elegante, cómoda y sólida casa la cual se está acabando de pintar, propia para familia de gusto. pues es de construcción caprichosa. Consta de portal, jardín a derecha e izquierda con sus respectivas plantas, sala, hall, dos habitaciones con ventanas al jardín y pasillos, regio cuarto de baño completo, comedor al fondo, cocina, cielo raso, fachada estilo árabe, la cual he construido para vivirla, viéndome obligado a deshacerme de ella. No trato con corredores y la doy unos pesos menos de lo que me cuesta, $6.500 pudiendo dejar hasta 2,500 o 3,000 en hipoteca. Informan en la misma. Reyes y Pocito, al lado de la bodega. Jesús del Monte.
4389 14 Feb.

En el Malecón, vendo preciosa casa, moderna, 4 pisos, con ascensor, cielos rasos, mosaicos de primera, ocho baños, gas, electricidad, etc. Excelente renta. Dueño: Malecón 56 entre Galiano y San Nicolás piso Tercero, ascensor. Precio moderado y facilidades de pago.
4486 4 fb.

Vedado, excelente oportunidad, magnífica residencia, chalet en lo mejor de la calle 17, esquina de fraile, grandes comodidades. Tiene cerca de 1,300 metros de superfecto. Se entrega desocupada. Precio, $90.000. Llame al F0-7231. G. Mauriz, y pasaré a informar.
3536 3 f

BUNGALOW

Por necesitar el terreno donde se encuentra instalado, se vende un Bungalow, clase extra, de 6.50 x 9.50; está en buen estado y se da en proporción. Informes Porvenir 24, Víbora.
4181 3 f

SE VENDEN DOS PROPIEDADES muy baratas por embarcarme, una en Almendares, Ampliación, calle 12 entre 9 y 10, compuesta de jardín, portal, sala, 3 cuartos, baño intercalado grande galería, comedor y cocina, garage y patio; otra en la Habana para fabricar. Informan Juan Vilabuill, Sitios número 133.
3259 6 f

Una verdadera oportunidad para adquirir una gran casa en la Avenida de Estrada Palma, con jardín, portal, sala de 7 por 5, cuatro cuartos de 4.50 x 5, gran galería con persianas y cristales, salón comedor, baño, terraza al Norte, garage para dos máquinas, tres cuartos criados, gran traspatio, mampostería, cielo raso, se da en esta semana solamente $10.750. Directo, sin corredor. Suárez, Teléfono I-1853.
C 462 4 d 11

VEDADO. SE VENDE

en la parte alta y a la brisa, una casa de planta baja, solar completo. Tiene sala, recibidor, 4 cuartos, baño, comedor al fondo, dos cuartos más de familia y baño, cuartos y servicios de criados, garage, etc. Sin corredor. Precio $33,000 F-4328.
3990 5 f.

VEDADO, BUEN NEGOCIO

Se vende cerca de 17 y entre calles de letras, espléndida casa de planta baja; tiene 6 habitaciones, 2 baños intercalados, comedor, pantry, cocina, cuartos de criados, servicios, garage dos máquinas y dos cuartos altos. Precio $50,000 Vale mucho más. Sin corredores. Teléfono F-4328.
3990 4 fb.

Emilio Prats, maestro constructor de obras. Fabrico casas de ladrillo y madera, desde $1,500. No cobro nada adelantado. Planos y presupuestos gratis. Teléfono I-4493. Washington No. 1 Barrio Azul.
2691 19 Febr.

VENDO GRAN QUINTA DE RECREO, será una de las más bonitas de Cuba, a diez minutos por carretera adoquinada, y tranvía en la misma puerta de la quinta. Se compone de dos casas, una de mampostería de bajos y altos, y otra para servidumbre, todo a confort, dos pozos con buenísima agua, una infinidad de árboles frutales, luz eléctrica, teléfono, paseos asfaltados, el que la visite quedará enamorado, y rodeada de grandes quintas. Dirección entre San Francisco y El Cotorro, Paradero de Villa Rosa, en el mismo la quinta de Villa Carmen, que es la que se vende.
2701 3 Feb.

SE VENDE

la casa Desagüe 22, entre Marqués González y Oquendo, dos plantas y casita en azotea. Mide 6 metros de frente por 32 de fondo. Informes: Sr. Vázquez, Empedrado 18, de 3 a 5 p. m.
2668 18 f

EN EL VEDADO, A MEDIA CUADRA de la calle 23, vendo la casa Pasaje Montero Sánchez 46, compuesta de jardín, portal, sala, comedor, tres cuartos, servicios sanitarios, en $6,800. Sin corredor. Trato directo. Dolores Marín, viuda de Trujillo. Salud 22, altos. Teléfono A-2224.
C696 4d-20

Juan L. Fedro. Aguiar 84. bajos. Teléfono M-9510, de 9 a 12 m. Compraventa de casas en sitios céntricos y comerciales, casas y solares en los mejores puntos del Vedado y en todos los Repartos a los mejores precios. Dinero en hipoteca en todas cantidades. Nota.—Antes de hacer cualquier operación de las antes dicha, visite nuestra oficina que saldrá altamente satisfecho.
C 730 12 d21

LOS TRES MEJORES NEGOCIOS DE la Víbora, tengo para vender. Prefiero entenderme con personas que se dediquen a revender, que entiendan. En Estrada Palma, gran casa chalet con 460 metros, moderna, en $10.750. En Milagros, Lawton, casa de dos plantas en $9.500, moderna. Otra con 14 x 40, casa moderna, casi dos plantas, $10.000. Suárez Cáceres, Habana 89.
C 661 4 d 18

SOLARES YERMOS

NEGOCIO DE PRECISION. A LA PERsona que tenga $1.000 y se quiera hacer de un terreno propio para finca de recreo en donde se está haciendo actualmente una avenida que va directamente a la finca del Presidente Zayas y dista de la Víbora 3 minutos, en la seguridad que dentro de 2 meses duplica el capital. El terreno mide 1.203 metros y lo doy en ese precio por tener que saldar una deuda con el Ayuntamiento. Su dueño. Milagros 27, Víbora. Roig. Teléfono I-4263.
4664 4 fb.

SOLARES YERMOS

VENDO EN VERDADERA GANGA uno o dos lotes de 2,000 varas frente a calzada adoquinada, pasado Luyanó, diez minutos de la terminal por tranvía, autos y guaguas. Llano y con frutales modernos $1.50 vara. Dejan parte hipoteca. Próximo se vende seis pesos. Lago. Bolívar 27. Depto. 405, A-5955. En El Lucero. I-5940. Dos a cuatro.

VENDO LOTES DE TERRENO FRENte calzada, próximos esta ciudad, 25,000 y 50,000 varas, 8 centavos 40,000 varas 0.25, 10,000 y 20,000 varas 0.35, 15,000 y 16,000 varas 0'40 6,500 varas 0'45. Algunos con frutales, tranvía, luz, agua. Dejan hipoteca y plazos. Lago Bolívar, 27. A-5955, I-5940, dos a 4. Depto. 405.
4546 4 Feb.

VENDO SANTOS SUAREZ Y VIBORA, las mejores esquinas, solares y parcelas bien situadas, en las avenidas Santa Catalina, Juan Delgado y Santos Suárez. Informan Empedrado 41, días laborables de 4 a 5. Teléfono A-5329. Arango.
4572 7 fb.

Cerca de Infanta y de San Lázaro, en la calle Jovellar, vendo para fabricar solares a $46 el metro con facilidades de pago.

MIGUEL F. MARQUEZ. Cuba 5
.... 5 d 1o. f.

VENDO DOS SOLARES CON 11.79 por 39.11 varas, punto alto, dos cuadras tranvía, cerca de Toyo. Muy poco de entrada; el resto a plazos. Su dueño, Fábrica D entre Santa Ana yy Santa Felicia.
4579 3 fb.

A LOS INDUSTRIALES

Manzanas y cuartos manzanas. Lea este anuncio y haga memoria de lo pasado y lo venidero. Recuerde que en Infanta hace 10 años vendían a $12 y este año se vende ese mismo terreno a $90. Su propietario ganó $165.000. Trabajando 100 años no ganaría en su negocio lo que ganó en el terreno y aparte de pagar alquiler; pues yo le ofrezco otra oportunidad; la vendo a un precio baratísimo en el Reparto Santos Suárez una o varias manzanas de terreno, media o cuarto manzana, con entronque de ferrocarril, pagando el 5 0|0 de entrada y el 1 0|0 mensual; como usted verá es un gran negocio. Aquí está Crusellas, La Ambrosía, Lanzacorta y otras muchas industrias, por su situación de ferrocarril, dentro de 5 años valdrá 10 veces más y ganará usted más en el terreno que en la industria. Para verlos y tratar, Paz 12 entre Santos Suárez y Santa Emilia4 Teléfono I-2647. Jesús Villamarín.
4523 2 mz.

EN MANTILLA, CARRETERA DEL Calvario, lugar ideal por sus aires puros y más alto que la Loma del Mazo, se venden o alquilan 2 casas sin estrenar, con sala, tres cuartos, patio, etc.; comunicación cada diez minutos. Informan allí casa Cobo o teléfono A-3751.
3781 5 Feb.

SOLARES A PLAZOS

Vendo en Santos Suárez y Ampliación Mendoza, solar de 8 por 22 con $80 de entrada y $16 al mes, 11 por 30, con $150 de entrada y $35 al mes. Esquinas de 18 de fondo y 30 frente $300 entrada y $60 al mes. Son varas. Puede fabricar mañana. Doy croquis gratis. Más informes Teléfono I-2647. Paz No. 12 entre Santos Suárez y Santa Emilia. Jesús Villamarín.
4521 2 ms.

Esquina en la Habana. Vendo en la calle de Mazón, casi de fraile, frente al nuevo Parque "Carlos Aguirre" y al costado del Stadium Universitario (en construcción) a tres cuadras de la Calzada de San Lázaro. Sitio inmejorable. Rodeado de magníficas casas, todas modernas. Mide el terreno 12.65 en metros, por Mazón, por 23.02, también en metros, que dan frente al citado Parque. Precio, por tener necesidad de vender a $57 el metro cuadrado, pudiendo dejarse a censo cerca de $6,000. Informa su dueño los días hábiles, de 10 a 12 a. m. en la calle de Obispo 59-61, segundo piso, departamento 16.
4566 3 fb.

BUEN NEGOCIO. UNA ESQUINA DE 15x20 metros en Estrada Palma y Goicuría, una cuadra de los carros $9 vara otra en Lacret y Cortina de 20x40 metros a $7 la vara. También la divido en parcelas y dejo dinero en hipoteca. Informes Figuras y Gloria, bodega. Perfecto Espina.
4626 3 fb.

VENDO UN SOLAR EN LA CALLE Carmen entre Juan Delgado y Mayía Rodríguez. Mide 14x75x28. Si se desea el 25 0|0 al contado y el resto en hipoteca y vendo con poco de entrada otros de varias medidas y una esquina de 29x40. Informan: Aguiar 116. El encargado.
4642 4 fb.

UNA GANGA EN "ALDAY". VENDO a precio de verdadera ganga, por enfermedad, una linda esquina de fraile en la parte alta de Alday con 7.500 varas de terreno, un chalecito de dos plantas y hermosa arboleda de mangos. El terreno solamente vale el dinero; el chalet se regala. Es propio para un matrimonio que quiera vivir en el campo y la Habana, pues está a una cuadra del tranvía. Precio $16.000. Triana. Franco 6. Teléfono M-7217.
4437 4 fb.

LOMA DE LUZ, VIBORA, VENDO SOlar, una manzana, 11 H, con frente a las calles de San Carlos y Pasaje, buen precio y condiciones de pago, medida total 412 varas cuadradas. Pueden fabricarse 2 o 4 casitas. Véalo primero. Informan en la bodega de Chaple y Felipe Poey. Dueño. Sr. Lloret. Villegas No. 16. Tel. A-9676.
4294 4 fb.

GANGA VERDAD

Vendo una esquina de 14.74 por 48.29 y con frente a la doble línea de Playa-Estación Central, dos cuadras del Hotel Almendares, propio para un establecimiento. Precio $3.75 la vara, a pagar la mitad de contado y la otra mitad en hipoteca por dos años, sin interés de ninguna clase, pues por allí vale a $7 y a $8 vara. Véame que tengo que hacer un viaje rápido y puedo rebajar algo más. Informes calle Fuentes 14 esquina a Díaz, Reparto Almendares. Teléfono FO-1077. Preguntar por El Sr. Dorado.
4251 2 fb.

EN LA CALZADA DE ZAPATA

Vendo una bonita parcela de 540 metros cuadrados con 13.66 de frente a razón de $17 metro. Informa: R. Coviella. Habana 82.
4245 3 fb.

$2.50 METRO VENDO SOLAR 20 X 50 con casa antigua, rentando pegado granja Delfín y carro Lawton, también otro de 6 x 26 en 9a. a $6 metro. Suárez Cáceres, Habana 89.
C 661 4 d 18

Vendo en lo mejor del Vedado, calle 4 entre 19 y 21, a la brisa y sombra, una parcela de 10x25 metros a $40 el metro. Informa el propietario, teléfono A-6483.
3818 5 Fb.

SE VENDE UN ESPLENDIDO SOLAR calle Goicuría entre San Mariano y Vista Alegre; mide 724 varas. Tiene fabricado al fondo un garage grande, y un cuarto y sembrado árboles. Buen cimiento y vecindad. Trato directo. Ménendez. Teléfonos M-3386 o I-3395. El garage puede seguir alquilado a $35.00 al mes. Precio $7.000.
4093 3 fb.

EN LO MEJOR DEL VEDADO

Vendo una parcela de 22.66 por 24 en la calle L esquina a 15, propia para edificar una elegante residencia. Informa: R. Coviella. Habana 82.
4246 3 fb.

SOLARES YERMOS

SE VENDE UN SOLAR EN LA AVEnida de los Presidentes entre Tercera y Quinta, con 50 metros por la Avenida y 37.50 por tercera, con una casa vieja. Precio $25 metro. Se parcela. Teléfono F-5491.

SE VENDE UN SOLAR EN EL REparto San Antonio, calle 39, casi esquina a 2, de 20 x 50 metros; comcera. Vedado. A $7 metro. Puyans O. y 19, Vedado.

SE VENDE UN SOLAR CALLE 29 ENtre D y E, Vedado 15 x 55, a $18 metro. Dueño O y 19, Vedado, Puyans.

SE VENDE UN SOLAR EN EL REPARto Buen Retiro, de esquina de fraile, Medrano e Infanta. 922 varas a $6 la vara. Informan en 19 y O, Vedado, F-5491.

SE VENDE UN SOLAR ESQUINA DE fraile, 22.66 x 50, calles Sexta y Tercera, Vedado. A $14 metros. Puyans O, y 19, Vedado, teléfono F-5491.

SE VENDEN CUATRO SOLARES A LA brisa, Reparto de N. del Campo, Avenida 12 y 15, de 1112 varas c|u. a $7 vara. Puyans, O y 19. Vedado.
3395 8 f

SOLAR EN CARLOS III

El mejor lugar para vivir en la Habana, frente a la Quinta de los Molinos, fabricándose en esa manzana magníficas residencias. Mide 10 metros de frente por 40 de fondo. Informes en la Manzana de Gómez 327. Telf. M-6338.
C835 30 d-27 E.

GANGA. HIPOTECA AL 6 POR CIENto, vendo 2.800 metros terreno en el Reparto Los Hornos, barrio de Los Quemados; siendo este el Reparto mejor situado por la buena posición que ocupa, estando en el centro de tres calzadas, la Playa, la Real y la de Columbia; entregando $8.200 al contado y el resto al completo de $18.200 con una hipoteca al 6 por ciento. También lo vendo por parcelas a $6.50 el metro cuadrado. Su dueño Rafael Rivera, Industria 70.
3725 10 f

SE TRASPASA UN SOLAR. TIENE fabricados tres cuartos de madera. Pocito entre 13 y 14. Informan en Tejar y 13, bodega. Reparto Lawton.
4631 4 fb.

RUSTICAS

FINCA DE CAMPO

Finquita en Bejucal se vende caballería y media aproximadamente, de tierra de calidad. tiene buen palmar pozo y río, fértil y con árboles frutales. Precio $6.000. Su dueño, Esperanza, 25 bajos. Habana. También se trata por casa de igual valor en la Habana. Hora de 7 a 9 de la noche. Teléfono A-7672.
4360 6 Feb.

FINQUITAS

Si usted dseea un lugar de campo inmediato a la Habana, con tierra de primera clase, ya cercado y sembrado con plátanos, piñas, etc., en donde pueda fabricar una casa pequeña para descansar los días de fiesta, hacer ejercicio o llevar a su familia, con todas las ventajas del campo y ninguno de los inconvenientes y gastos de las grandes fincas de recreo, vea los lotes de la finca "San Pedro", a mano derecha en la carretera entre La Lisa y Arroyo Arenas, o pida informes en Trocadero 55, teléfono A-3538, bufete del Dr. Mario Díaz Irízar. Sólo son un número muy limitado de lotes.

3945 3 f

GRAN FINCA DE PRODUCCION Y crianza. Vendo su acción contrato de 4 años, es de 2 caballerías, tiene 500 frutales de todas clases en producción, guayabal y platanal, abundantes y excelentes aguas de pozos y río, buena vaquería de raza lechera con un total de 14 vacas, 8 crías, 9 añojas y novillas, algunas de estas preñadas, 1 yunta novillos maestros, 1 toro de raza, un caballo, dos cerdos, un arado, un carretón, 40 gallinas y siembras de hierba del paral y millo. Está en calzada, dista 3 kilómetros de Luyanó, págase de renta mensual 70 pesos. Su precio, $3,500. Tiene buena casa. J. Díaz Minchero. Caserío Villa María. Guanabacoa. Esta finca produce seis u ocho mil pesos anuales, si se trabaja y si se sabe trabajarla.
3803 3 Feb.

UNA GRAN GANBA

Finca de 4 y medias caballerías, grandes naranjales, buena tierra colorada, bonita casa, pozo y tanque de riego, cerca de Guanajay, se da casi regalada. Pormenores: Beers and Company. O'Reilly, 9 y medio, Habana, o a Mr. E. Runyan, Apartado 31, Guanajay.
C 891 6 d 28

FINQUITA UNA Y MEDIA CABALLEría, se vende barata cerca carretera, buen arbolado, pozo, casa vivienda, buena tierra. Informa dueño Fernando Hernández, General Lee 24, Marianao.
4361 9 f.

ESTABLECIMIENTOS VARIOS

SE VENDE UN PUESTO DE FRUTAS en la calle 2 y 21 Vedado. Para tratar con su dueño, de 11 a 1 y de 5 en adelante.
4750 6 f.

ESTABLECIMIENTO. SE VENDE UN café en el centro de la ciudad, ocho años de contrato; poco alquiler; venta diaria $160. Precio $23.500; otro 7 años contrato vende $80 a $90 diarios; poco alquiler, precio $13.500; se deja la mitad a pagar; tengo varios de más y menos precio; una bodega ocho años de contrato; poco alquiler; $4.000 con $2.000 contado; tengo varias más cantineras y fondas, kioscos y vidrieras de tabacos de $1.400, $2.000, $3.500 y $8.000. Informa Ruizlópez Café Cuba Moderna, Cuatro Caminos, de 7 a 9 y de 12 a 2 p. m. Telf. A-3259.
4733 6 f.

UNA GRAN BODEGA CANTINERA

Se vende, buen contrato, poco alquiler, no corredores. Informan Castillo número 30.
4687 3 mz.

En el mejor punto de la Habana, se vende un gran café y restaurant en $20,000, con parte de contado. Vale el doble. Informan O'Reilly 9 1-2. Departamento No. 9.
4713 11 fb.

BODEGA SOLA EN ESQUINA VENDO dándola a prueba; ventajoso contrato; libre de alquiler; es cantinera. Su dueño de edad, se retira. Precio $3.500. Facilidades de pago. González. Vidriera del Café de Monte y Suárez.
4675 5 fb.

ESTABLECIMIENTOS VARIOS

ESTABLECIMIENTO

Se vende con o sin existencias. No tiene deudas, bien montado y largo contrato, con módico alquiler. Situado en una de las principales calles comerciales de la ciudad. Tiene buen giro y es propio además para Peletería de lujo, Sedería y Quincalla o Confecciones para señoras con suficiente capacidad para taller. No se tome molestias si no cuenta con un capital de 11 a 12 mil pesos si se incluyen las existencias. Informa: L. V. Quintana. Galiano 85, altos. Teléfono A-4596, horas de 7 a 9 a. m. y de 11 a 1 p. m.
4657 7 fb.

VENDO UNA CASA DE HUESPEDES, con treinta habitaciones amuebladas, la mitad con servicio privado, gran comedor, muchos abonados. Informan: Belascoain 41 1|2, altos, cuarto No. 20, primer piso, señor Marzo de 9 a 11 antes meridiano.
4706 4 fb.

BODEGA. SE VENDE UNA BUENA bodega con cantina en muy buen punto y buena clientela Se da barata. Se puede ver de 10 a 12 del día. Reparto Porvenir, frente a la Quinta Canaria y al Paradero de las guaguas.
4655 15 fb.

BODEGA, VENDO SOLA EN ESQUIna en la Habana, $3.500, en la Calzada de Jesús del Monte $2.500; en el Cerro sola en esquina, muy céntrica, $6,000. Buenos contratos y facilidades de pago. González. Café Monte y Suárez. Vidriera.
4674 5 fb.

VENDO CASA HUESPEDES

Hotel en $9.000 y otro en $3.000. Facilidad de pagos. Informes: Amistad 136
4709 6 fb.

CAFE, HOTEL Y RESTAURANT

en $6.500 en pueblo de campo de mucha importancia, vendo este gran establecimiento. Está montado a todo lujo es el mejor del pueblo. Vende de $3,000 a $3.500. Su dueño tiene otro negocio en la Habana y por eso lo vende por la tercera parte de lo que vale. Tiene otros negocios más que le explicaré al comprador. El contrato es público por 15 años. Más informes Bernardo Arrojo. En Belascoain 50, café, El Sol de Cuba.
4708 9 fb.

HOTEL Y RESTAURANT

Vendo el mejor de la Habana y el más barato con diez años de contrato; se garantiza con lo que quiera el comprador que en un año deja de utilidad el capital invertido. Más detalles Bernardo Arrojo. Belascoain 50. Tienda Las Tres BBB.
4708 9 fb.

VENDO UNA BODEGA

cantinera en $8.000 y tengo varias más en venta. Informes: Amistad 136. García.
4709 6 fb.

VENDO EL MEJOR

Café de Guanabacoa, en $4.500. Vende diario $50. Informes: Amistad 136. García.
4709 6 fb.

VENDO LOS MUEBLES

completos de oficina, burós libreros, caja hierro, sillones y sillas. Informes Amistad 136.
4709 6 fb.

CAFE, VENDO UNO

en $25.000; vendo $9.030 al mes. Tiene 7 años contrato, en lo mejor de la Habana. Informes: Amistad 136.
4709 6 fb.

VIDRIERA DE TABACOS Y CIGARROS punto céntrico para billetes; negocio positivo, por tener que atender otro negocio su dueño se vende por la mitad de lo que vale. Aprovecnen ganga a la primera oferta razonable. Informan en la misma. Cuba 47.
4697 4 fb.

BODEGAS, CAFES Y FONDAS

a precios módicos por sus dueños necesitar vender, no compre sin verme, quedará bien servido y agradecido; no crea en anuncios de bombo que no son verdad. Figuras, 78. A-6021. Manuel Llenín.
4542 10 Feb.

VENDO BUENA VIDRIERA. PUNTO lo mejor de la Habana 8 años de contrato. Informes Bayona 20. bodega. Teléfono M-2458.
4569 8 fb.

BUEN NEGOCIO

Se vende acreditado establecimiento de Hotel, Restaurant y Café, situado en lo mejor del barrio comercial, con nueve años de ventajoso contrato y una venta anual de $50.000. Para más detalles, escriban a Jesús Proupín. Apartado 726 No corredores.
4608 6 fb.

Farmacia. Magnífica oportunidad. Se cede una por muy poco efectivo. Valor total poco más o menos $1,250. Informan de 3 a 4 p. m. en Santos Suárez 10. Informan además: Aldaya y Bofill. Droguería Sarrá.
4602 7 fb.

VENTA DE BODEGAS Y CAFES

Por M. Tamargo. Teléfono A-0094. Hace 14 años que soy vendedor de licores de la casa del señor Ramón Cerra La Española y por ese motivo conozco todos los barrios de la Habana, por lo cual puedo proporcionarle una bodega a su gusto y del precio que la desee comprando por mediación mía tiene usted la garantía que no hará un mal negocio. Véame en San Miguel y Belascoain, café, de 2 a 5.

$1.000 de contado y $1.500 a plazos, vendo bodega sola en esquina; tiene vivienda para familia. Para informes M. Tamargo. Belascoain y San Miguel, de 2 a 5, café.

$2.000 de contado y $2.000 a pagar $60 mensuales vendo bodega sola en esquina; vende $60 diarios; paga de alquiler $50, con dos accesorias; tiene buen contrato. Más informes Tamargo. Belascoain y San Miguel, de 2 a 5 café. Teléfono A-0094.

$3.500 de contado y $3.500 a pagar en plazos cómodos, vendo bodega en el centro de la Habana, 6 años de contrato, el alquiler muy barato. Para informes Tamargo. Belascoain y San Miguel, de 2 a 5, café.

Bodega en el centro de la Habana, hace 10 años que es del mismo dueño la vendo muy barata $5.000 al contado y poco más a pagar a plazos; se garantiva de venta diaria $75; $30 son de cantina. Tiene una vidriera de tabacos en el portal, 6 años de contrato, alquiler $120 y alquila en dos recibos $150.00. Todo se garantiza, a prueba. Informes Tamargo. Belascoain y San Miguel. Café, de 2 a 5.

Tengo en venta en el Vedado 4 bodegas todas solas en esquina, sin poderle poner más; una $5.500; otra $7.000; otra $11.500; otra $10.000. Si compra alguna de estas bodegas tenga la seguridad que invierte bien su dinero, todas con la mitad de contado y los plazos cómodos. Para informes M. Tamargo. Belascoain y San Miguel, Café, de 2 a 5.

Vendo un café y restaurante creo y usted convendrá conmigo cuando lo vea que es uno de los mejores de la Habana y de mejores condiciones en la mejor calle de la Habana y de más tránsito; Precio: Piden $50.000. Se admiten proposiciones. Se pueden dejar a pagar a plazos $25.000. Para informes Tamargo. Belascoain y San Miguel, Café.

Vendo café y fonda; le queda alquiler a su favor. Precio $12.000 con $6.000 de contado. Informa: Tamargo. Belascoain y San Miguel. Café, de 2 a 5.

Vidrieras de tabacos y cigarros, tengo varias desde $1.000; véame y le informaré de muchas que tengo en venta. Tamargo. Belascoain y San Miguel. Café, de 2 a 5
4623 10 fb.

ESTABLECIMIENTOS VARIOS

GRAN CAFE Y RESTAURANT

Cerca del Parque Central, se vende o se admite socio por enfermedad de su dueño, local amplio, 5 años contrato vidriera de cigarros propia, hace promedio de venta de $7.000 mensuales, paga poco alquiler. Precio $30.000. Facilidades de pago. Consultoría altos de Marte y Belona. Amistad 156. Fernández. M-3311.

Bodega en la Habana, muy cantinera, contado. Consultoría altos de Marte y está cerca de Belascoain. Vende $80.00 diarios. Precio $8.000. Se acepta mitad contado. Consultoríal altos de Marte y Belona. Amistad 156. Fernández.

Bodega sola en esquina inmejorables condiciones de alquiler y contrato; está bien surtida; la vendo en $3.000; mitad contado; es una verdadera ganga. Consultoría altos de Marte y Belona. Amistad 156. Fernández.

Carnicería, muy acreditada y vende 3|4 res; es de un mismo dueño hace 12 años donde ganó mucho dinero; ventajoso contrato. Precio $3.500. Altos de Marte y Belona. Amistad 156. Fernández. M-3311.

Fondas y casas de huéspedes. Vende varias. Barrio Sitios $3.000. Monte $8.500. Prado $1.800. Malecón $3.000. Someruelos $2.500. Vedado $11.000. Véame antes de comprar que no perderá su tiempo. Consultorio altos de Marte y Belona. Amistad 156. Fernández. M-3311.
4589 4 fb.

SE VENDE UNA GRAN CASA DE Huéspedes en el mejor punto de la ciudad. Precio $7.000. Facilidades de pago. No se admiten corredores. Informa: Faustino. Sol y Oficios, Vidriera.
4567 8 fb.

PONGAN ATENCION. A LA PRIMEra oferta razonable, se vende por no poder atenderla su dueño, vidriera de tabacos, cigarros y quincalla, muy céntrica. Véanla y harán negocio. Razón Dragones 7.
4625 8 fb.

TIENDA MIXTA, FONDA, PANADEría, etc. Gran contrato en importante pueblo de esta provincia, a una hora de la Habana vende $100.00 diarios. La doy barata por dedicarme a otro negocio. No corredores. Informa por el Teléfono M-9239.
4641 6 fb.

CAFE, FONDA, TIENDA, FERRETEría, gran negocio para dos hombres que quieran ganar dinero, contrato 5 años, alquiler $25. Se da muy barato. Por marchar del país. Informes Progreso 7. Joaquín Llauredo.
4376 4 fb.

SE VENDE UNA PELETERIA EN EL mejor punto de Obispo; poco alquiler buen contrato. M. Martínez, Hotel Santander, P. Varela 98, de 12 a 2.
3975 3 f

SE VENDE UNA CANTINA DE BEBIdas en esquina, en una de las mejores calles de la Habana. Informan en Industria 72 1|2, bodega.
4105 3 f

BARBEROS. SE VENDE UN SALON de barbería, por no poderlo atender. El mejor punto de la Habana. Razón Industria y San Miguel. Barbería.
4127 7 fb.

POR POCO DINERO SE CEDE CONtrato, propio para cualquier negocio, en Obispo poco alquiler. M. Martínez, Hotel Santander, de 12 a 2.
3974 2 fb.

SE VENDE UNA TINTORERIA CON mucha y buena marchantería y camión de Reparto, hace de $350 en adelante paga poco alquiler; buena casa y contrato. Se vende un generador de gasolina completo, está nuevo. Informes Teléfono M-4105. A-9427.
3358 6 fb.

CAFE Y FONDA SITUADO EN GRAN Calzada, 8 años contrato, poco alquiler, vende $70 diarios. También se puede hacer gran bodega. Precio $6.000 al comprador serio se le deja la mitad a plazos. Es una ganga. Consultoría Nacional, altos de Marte y Belona. Amistad 156. Fernández.
4377 4 fb.

VENDO UNA BODEGA EN EL MEJOR barrio de la Habana muy surtida acabada de fabricar; sola de esquina Su dueño tiene tres y no puede atenderlas. Trato directo con el comprador No trato con corredores. Informan en Puerta Cerrada y San Nicolás, teléfono A-4341, pregunten por el señor García.
4511 8 f

GRAN NEGOCIO

Doy contrato por uno o más años para el establecimiento de puestos de todas clases y otras diversiones, en un Parque de Diversiones. Tengo concesión exclusiva del Municipio por cien años. Municipio próximo a la Habana. Gran negocio y de positivas utilidades. No hay aún ningún puesto comprometido. Véame hoy. Sr. González, Chacón 2, Departamento 107.
4178 8 f

GRAN VIDRIERA DE TABACOS, CIgarros y quincalla, se vende en el sitio más concurrido por ausentarse el dueño; buen contrato y fácil venta. Razón Bernaza 47, bodega, de 7 a 8 y de 1 a 2. S. Lizondo.
4124 5 fb.

SE VENDE UNA FONDA Y CANTINA propia para bodega, café al mostrador por estar de esquina; tiene contrato paga poco alquiler, se da en proporción y es punto de mucho tránsito. En la misma se venden unas vidrieras propias para tabacos. Informan en la misma, Cuba 119.
3508 8 f

SE VENDE UNA VIDRIERA DE TAbacos y cigarros, en el punto más céntrico de la ciudad, buena venta, buen contrato muy barata. Informan en Prado y Virtudes: Hotel Jerezano en la vidriera del mismo.
3765 3 Feb.

Vendo, muy barata. Planta de luz eléctrica, para finuita de campo; capacidad 50 luces o un motor de medio caballo, nada de baterías. Se vende por no necesitarla su dueño. Véala trabajar en O'Reilly 110.
3611 8 fb.

COMPRA Y VENTA DE CREDITOS Y VALORES

CUENTAS DEL ESTADO

Compro cualquier cantidad en Certificados de la Comisión de Adeudos y toda clase de cuentas contra el Estado, aunque no estén aprobadas. Hago rápidamente la operación. Sr. Gil Notaría del Dr. Roselló. Neptuno 50 altos Teléfono A-8562.
4597 3 fb.

COMPRO VALORES. BONOS DEL Mercado Unico, acciones de la Havana Central; compro acciones del Banco, Monte número 66, pagando los mejores precios de plaza. Informa Manuel Sánchez, Lamparilla y Cuba de 8 a 11 y de 2 a 4, bodega.
4265 7 f

ACCIONES ZAPATOS

Compro por efectivo de la Consolidated Shoes Corporation, pagando buen tipo. También tomo de la fenecida Compañía Internacional de Seguros. Bonos de Central Fidencia y del Mercado Unico Sr. Benítez. Pocito 7, Habana, de 1 a 2.
3790 1 Fb.

Compro rápidamente certificados de Adeudos del Estado en cantidades de 8 mil pesos en adelante, firmo la compra en el día con seriedad y reserva. Sr. Marín, Carpeta del café El Fénix, Belascoaín y Concordia. Telf. A-3513 y F-5020.
3795

FEBRERO 3 DE 1925

DIARIO DE LA MARINA

PRECIO: 5 CENTAVOS

LA SEMANA EN WASHINGTON

Comenzó la pasada semana bajo los más favorables auspicios, con la llegada en la tarde del lunes, de los Embajadores de Cuba, el estadista de vasta y sólida cultura, cuyo nombre es un prestigio internacional: doctor Cosme de la Torriente, y su esposa, la joven dama, toda cortesía y exquisitez, Estela Bruch de la Torriente, acompañados de su encantadora hija María Luisa, y la gentil Elisa Ortiz Cabrera, hija de un matrimonio tan distinguido como los esposos Graciela Cabrera y el doctor Julio Ortiz Cano.

A recibir a los viajeros acudieron al Union Station además de todo el personal de la Embajada, la respetable dama María Touceda de Padró, esposa del doctor Arturo Padró, a la sazón Encargado de Negocios de Cuba en ésta; la joven señora Georgia Espinosa de Villalta, esposa de nuestro Attaché Militar; y una simpática pareja de newlyweds: la bella Elena Menocal y el notable caricaturista Conrado W. Massaguer, Director de "Social", la selecta revista.

Washington vistió blancas galas para recibir a nuestros Embajadores, comenzando a caer, casi coincidiendo con su llegada, los finos copos de nieve que aquella noche habían tendido ya una alba alfombra por toda la ciudad.

El martes trajo consigo un interesante acontecimiento artístico e internacional: una Noche Latino Americana consistente en una sesión de radio, presentada por la Unión Pan Americana, la prestigiosa asociación, habiendo el programa sido organizado por el cultísimo Consejero de la misma, Mr. Franklin Adams.

Ya el cable habrá enterado a los lectores del DIARIO del hermosísimo discurso que pronunció el prominente hombre público y brillante orador: Mr. Charles E. Hughes, Secretario de Estado de esta nación.

Cuba estuvo representada en el programa por la inspiración aristocrática y elegante de Eduardo Sánchez Fuentes, y la música sentimental de Gonzalo Roig, hallando las bellísimas canciones de ambos autores fiel y acertada intérprete en la hermosa soprano dramática de poderosa y fresca voz, señora María Pedroli, tan conocida de nuestro público. Cantó "Pobrecita mía" y "Vivir sin tus caricias", los dos lamentos de exquisita ternura del excelso Nervo a su pobre Ana, que tanta realza la nostálgica y doliente melodía que para ellos compusiera el Maestro Sánchez Fuentes, y "Quiéreme mucho", la bella música criolla del Sr. Roig, con inmejorable expresión, recibiendo al terminar, entre otras felicitaciones, la de Mr. Hughes, quien dedicó amablemente su fotografía a la artista del bel canto.

La próxima Noche Latino Americana que ofrecerá la Pan American Union, tendrá efecto el 19 de febrero próximo, y ya es esperada con el vivo interés que despiertan estas lucidas fiestas de arte.

Se inicia la temporada musical de Washington. Mañana lunes dará la Washington Opera Company, institución local, una representación de "Fausto", con el poderoso atractivo de haber traído a Chaliapin, el bajo incomparable, para encarnar a Mefistófeles.

A principios de febrero oiremos nuevamente al gran ruso, que volverá con la Chicago Opera Company, en cuyo elenco figura. El número de funciones se limita a cuatro, seleccionadas con gusto moderno, ecléctico e inmejorable: "Boris Goudonoff", "Thais", "Tanhauser" y "Sansón y Dalila".

ARIEL.

ROBO DE TABACO POR VALOR DE $800

PRIMERO SE LLEVARON EL CAMION QUE VIOLENTARON DESPUES

En la Sección de Expertos, denunció anoche Armando Borras Quintero, de 27 años, chauffeur del camión 14378, de la Fábrica de Tabacos de Henry Clay and Co", sita en Zulueta 10, que dejó el camión a la puerta del Club Hispano Americano, situado en Colón y Aguila y entró en dicho club y al salir vió que le habían sustraído el camión que contenía en su interior tabacos por valor de $1.200.

Más tarde el vigilante 13430, Varona, fué avisado por José Casas Pujol, químico de la fábrica de gaseosas La Paz, de que en San Pedro y Ayesterán, había un camión destrozado. Dicho camión tenía arrancada la puerta delantera y en su interior sólo fueron halladas 60 cajas de tabacos, habiéndose llevado las restantes, que importan $800, según declaró Francisco Miranda, su dueño.

EXPENDEDOR DE DROGAS DETENIDO

El agente de la Judicial ,señor Pestana, arrestó ayer al conocido vendedor de drogas heroicas Pedro Barroso Martínez, vecino de Picota 68, presentándolo al Juzgado de la Sección Segunda, por estar acusado de infractor de la Ley de Drogas.

AL PERSEGUIR A UN MENOR DOS VIGILANTES FUERON ARROLLADOS POR UN AUTOMOVIL

Al perseguir anoche a un menor de la raza de color, que había tratado de entrar en Habana Park sin abonar su entrada, fueron rrollados por el automóvil 12323, los vigilantes especiales de Habana Park números 1 y 2, Rosendo Drake, de 37 años, vecino de Cerro 510 y Genaro Lara Borrell, de 53 años, vecino de Revillagigedo.

El primero sufrió heridas leves en el muslo izquierdo y brazo derecho y el segundo la fractura del femur derecho y contusiones en todo el cuerpo.

El chauffeur del automóvil, Ramón Sotillo, de 22 años, vecino de Cienfuegos 2, quedó en libertad.

DEFRAUDACION A LA ADUANA

El Jefe de la vigilancia especial de la Aduana, J. Bericiartu, arrestó anoche en el Muelle de San Francisco a Elías Pedreiras Santos, español, de 20 años, vecino de Santa Clara 23 y José Otero Porto, de la Habana, de 20 años, vecino de Santa Clara 20, ocupándole al segundo dos paquetes de azafrán, de 10 libras cada uno, que declaró le había dado para que los pasara sin pagar derechos, el Pedreira.

Quedaron en libertad por haber prestado fianza de $100 cada uno.

UN INDIVIDUO FUE ARROLLADO POR UN AUTOMOVIL AL APEARSE DE UN TRANVIA

El doctor García Tudurí, asistió anoche en Emergencias a Gabriel García Palomo, español, de 22 años de edad, comerciantes y vecino de Cristina 14 y medio, que presentaba la fractura de la tibia y peroné izquierdos; tibia y peroné derechos y radio derecho, contusión en la región occipito frontal con probable fractura de la base del cráneo, epistaxis, otorragia y fenómenos de conmoción cerebral, siendo su estado de suma gravedad.

El vigilante de la Octava Estación, número 924, J. Valdés, recogió al herido en la Calzada de Cristina, lugar en que al apearse de un tranvía, casi frente a su domicilio, fué arrollado por el automóvil de alquiler número 9816, que conducía el chauffeur Pedro Ordoño Rodríguez, de la Habana, de 24 años y vecino de Villegas 103.

El chauffeur ingresó en el Vivac.

AL CAERSE

José Rodríguez Montero, español, de 49 años, vecino de Villegas 99, se cayó anoche casualmente en Infanta y Pedroso, al bajar de una guagua, sufriendo contusiones diseminadas por el cuerpo y fenómenos de conmoción cerebral.

DEFUNCIONES

Relación de las defunciones anotadas el día 2 del corriente mes:

Alicia Mc. Ganghnea, de la raza blanca, de treinta y seis años de edad. Habana 20. Anemia perniciosa.

Antonio Millán, de la raza blanca, de cuarenta y nueve años de edad. Quinta Canaria. Arterio esclerosis.

Rita González, de la raza blanca, de sesenta y cinco años de edad. Rodríguez 8. Esclerosis cardiovascular.

Paula Cardems, de la raza negra, de cuarenta y nueve años de edad. Marina 39. Neumonía doble.

Jesús Fernández, de la raza negra, de siete meses de nacido. Flores y San Bernardino. Tuberculosis pulmonar.

Antonia Román, de la raza blanca, de ochenta y ocho años de edad. Ayesterán 18. Arterio esclerosis.

José A. P. Marsans, de la raza blanca, de dos meses de nacido. Luyanó 219 y medio. Gastro enteritis.

Aida Fernández, de la raza blanca, de veinticinco años de edad. Neptuno 273. Bronco neumonía.

José Chao, de la raza asiática, de treinta años de edad. Hospital Calixto García. Hemiplegia.

Andrés Bacallao, de la raza blanca, de cincuenta años de edad. Hospital Calixto García. Cistitis crónica.

María T. Cano, mestiza, de tres meses de nacida. Calle 4, número 230. Gastro enteritis.

Francisco Huguet, mestizo, de cincuenta y nueve años de edad. Infanta 37. Enteritis.

José Belén León, de la raza asiática, de ochenta y cuatro años de edad. Hospital Calixto García. Mal de Bright.

Francisco Lozano, de la raza blanca, de treinta y ocho años de edad. Aguila 216. Tuberculosis pulmonar.

Juana Guerra, mestiza, de cincuenta y un años de edad. Peñalver 91. Oclusión intestinal.

Un desconocido, de la rasa asiática, de ochenta años de edad. Segundo Centro de Socorro. Traumatismo.

Kica Amon Reli, de la raza blanca, de trece años de edad. Cuba 120. Nefritis aguda.

Aurelio Piñeiro, de la raza blanca, de veintitrés años de edad. Dependientes. Tuberculosis pulmonar.

Manuel Caloto, de la raza blanca, de veinticinco años de edad. La Benéfica. Absceso pernicioso.

Marcial Gómez, mestizo, de sesenta y seis años de edad. Virtudes 156. Arterio esclerosis.

Joaquín Z. García, de la raza negra, de setenta y ocho años de edad. Cerro 472. Arterio esclerosis.

Laureano Díaz, de la raza blanca, de veintinueve años de edad. Cerro 659. Bronco neumonía.

Manuel López, de la raza blanca, de setenta y cinco años de edad. 15 entre B y C. Anemia perniciosa.

Rufino Santamaría, de la raza blanca, de cuarenta y cinco años de edad. San Nicolás 177. Tuberculosis pulmonar.

Mercedes de los S. Sánchez, de la raza blanca, de sesenta y nueve años de edad. Indio 41. Bronquitis asmática.

Enrique Muñiz, de la raza blanca, de cuatro meses de nacido. Amistad 24. Astenia cardiaca.

Eligio Borio, de la raza blanca, de sesenta años de edad. Revillagigedo 9. Arterio esclerosis.

Néstor M. Díaz, de la raza blanca, de nueve meses de nacido. Sitios 40. Entero colitis.

Alberto Echevarría, de la raza blanca, de treinta y ocho años de edad. Hospital Calixto García. Cirrosis.

Alonia Godínez, de la raza negra, de veintisiete años de edad. Espada 45. Pielo nefritis.

Juana Robles, de la raza blanca, de ciento dos años de edad. Altarriba 1. Arterio esclerosis.

Ricarda Pérez, de la raza blanca, de ochenta y seis años de edad. Altarriba 1. Arterio esclerosis.

EN LA ALHAMBRA HABANERA

LA FIESTA ANUAL DE "EL ENCANTO"

La Alhambra a que nos referimos —hay que apresurarse a la aclaración, pues, aunque parezca mentira, la más conocida es la de Consulado esquina a Virtudes—la verdadera Alhambra habanera, no es esa donde las huestes de Regino le brindan la comida cruda a la fiera, suceso diario, pero lamentable, porque está probado que con los mismos artículos pueden confeccionarse delicados platos y muy del gusto del público en general.

Aspecto que ofrecían los her mosos jardines de La Tropical dur ante la fiesta de El Encanto

Lo que en la Habana, lector, merece ser llamado "la Alhambra", es el gran parque de "La Tropical", cabe las frondosas riberas del Almendares al que no cabe pedirle más bellezas, más harmonías, más confort dentro de la rusticidad.

El domingo último el personal de "El Encanto", ese gran establecimiento habanero cuya fama por el orbe ya vuela—y cátate que las fronteras cubanas hay que transponerlas a nado—fué dueño y señor del florido señorío de Puentes Grandes. Se le hizo con ello gran distinción porque la Empresa propietaria de "La Tropical", está literalmente acosada por los compromisos para los días festivos. La costumbre, que es Ley, ha convertido sus célebres jardines en el Casino Campestre de todas las sociedades de recreo que existen en la Habana: la Empresa complace por costumbre a todos los solicitantes, poniéndolos en turno y de ahí la Ley que da derecho a todas las sociedades constituídas para honesto recreo a disfrutar de vez en cuando de "La Tropical". El número de esos compromisos ocupa al personal de un departamento especialmente creado y la dificultad de magnitud numérica se soluciona dando a cada sociedad uno de los encantados rincones del parque, cosa de que en un solo día salgan complacidos media docena de solicitantes.

Para "El Encanto", de Solís, Entrialgo y Compañía—y todos estamos encantados en su compañía—se hizo, como hemos dicho, la honorífica excepción de cederle el parque a él solo para la fiesta anual de sus empleados. La familia de "El Encanto", por otra parte, no podría hacer nada por el estilo de lo que hizo el domingo, si no contara con todo un dominio como el de "La Tropical" para desarrollar su programa. Si las cosas siguen así, pronto necesitará una casa Club—y la tendrá—y pronto tendrá que construir un Reparto—y lo construirá. La familia de "El Encanto" aumenta de día en día que es un idem.

Para el traslado del personal de "El Encanto" al lugar de los gratos acontecimientos a que se contrae esta cronique illa, se contrataron diez tranvías de la "Havana Electric", tranvías que se situaron a la hora convenida (10'30 a. m.) frente a la esquina más famosa de la noble Habana, con puntualidad inglesa y que fueron ocupados en un dos por tres con agilidad latina, tanto o más notable virtud que la decantada puntualidad sajona.

El tramo "a pie", entre las paralelas de la Havana Electric y las puertas del mencionado paraíso tropical, fué recorrido en tan correcta formación, que el Senador Varona Suárez, invitado al acto por derecho propio, al presenciar el desfile desde una de las cabezas del puente de "La Tropical", aplaudió entusiasmado. Naturalmente una tan bizarra marcha "a pie" tenía que llegarle al alma a un machadista de abolengo como lo es el simpático Senador de la República.

Dentro ya de los regios pensiles, la fiesta comenzó a desarrollarse, "secundun" programa, siendo lo más simpático de ello, que parecía no tener programa ninguno.

Sólo hubo un conato de insubordinación; pero de gratas consecuencias.

Gente de Oviedo—que lleva lo levantisco en la masa de la sangre—oyó el roncar de una gaita y el retumbar acompasado de un tambor por las lejanías de una vereda.

Don José Solís, que con el gerente Rodríguez, hacía los honores a los invitados, vió salir el grupo de cien asturianos en son de guerra, tuvo un fugaz instante de inquietud.

Rodríguez le dijo:

—No llevan bandera roja...

Y era verdad. Pero volvieron con algo rojo: el fuelle de la gaita, tocada a todo pulmón por un anónimo virtuoso del típico instrumento celta, que también hace las delicias ancestrales de irlandeses y escoceses.

Don José quiso prohibir algo que no estaba en el programa.

—La orquesta—dijo—dotada de un magnífico piano "Stower", tocará después del almuerzo en "El Ensueño" para que gusten de música no sólo los que somos asturianos. Esta música épica de nuestro país de origen, puede no agradarle a los muchos que hay entre nosotros que no son originarios de esa región española...

¡Inútil apelación! Desvirtuada en último extremo por una linda (y encantadora) criolla, que intervino a favor del soviet astur en esta forma:

—Mire, don José: yo soy cubana
Y a mí me gusta la gaita,
¡Viva la gaita! ¡Viva el gaitero!
Y a mí me gusta la gaita
que tenga el fuelle de terciopelo.

Y como de terciopelo era el fuelle de la gaita, y como el Senador Varona Suárez también quiso oírla y como "Billiken", otro invitado de honor, también declaró que le gustaba la cadencia, no hubo más remedio que aceptar los hechos que se estaban consumando. Los cuales tuvieron este gracioso epílogo: que "el americano de las vidrieras" o sea el mago que adorna las vidrieras de "El Encanto" se apoderó del tambor y lo batió para acompañar a un criollo que se echó el fuelle bajo el brazo y sopló por el "punfero"... no logrando sacarle al instrumento ni un simple maullido.

Lo que demuestra que Dios le da la gaita al que sabe tocarla.

¿El almuerzo?

Bajo el histórico mamoncillo. En diez mesas. Para quinientos comensales, que las ocuparon. Comida, como para mil quinientas. Consumo total, demostración de las excelencias del vermouth "Cora". Menú exquisito, amenizado con "Gaitero", un gaitero que no se dudó un instante si gustaría o no gustaría, porque esa gran sidra, ya no es patrimonio exclusivo de un pueblo, gracias a la acometicidad industrial de los Valle, Ballina y Fernández, propietarios de la gran planta sidrera.

Hubo un solo discurso a la hora de los brindis. Consumió ese turno único el doctor Varona Suárez, quien hizo un elocuente elogio de la obra progresista de "El Encanto", citando a los miembros de la razón social como ciudadanos que merecían bien de Cuba, por lo que su iniciativa había hecho en favor de la modernización del comercio cubano y por el éxito alcanzado en su empeño de llevar a la mujer cubana al trono de la elegancia mundial, como ya lo estaba por derecho propio en el solio de la belleza. Y al llegar a este punto, el ejército de "El Encanto" lanzó grandes hurras, al escuchar que se mencionaba en la orden del día a la culta y distinguida compañera Ana María Borrero.

La significación del discurso pronunciado por el doctor Varona Suárez, el preeminente hombre público cubano, al hablar casi a título de miembro de la firma, por su parentesco con el señor Díaz (uno de los gerentes) es que el gran establecimiento comercial va siendo una institución nacional, que cada día crea más sólidas raigambres en este país.

Otro ilustre cubano, de rancio abolengo criollo, el doctor Domingo Méndez Capote, ha emparentado también con otro miembro de la firma. La buena sociedad de Cuba, el pueblo todo, no está dejando pasar inadvertidos estos hechos, que registra con simpatía...

La fiesta a la que se asoció un día primaveral, tuvo remate en un baile animadísimo que se celebró en el salón "El Ensueño" y en una fotografía panorámica del personal y los invitados, que se calcula que tendrá tres metros de largo, bien aprovechado el espacio.

Nuestra felicitación por el éxito de la fiesta a los señores Solís Entrialgo y Compañía, y al personal de "El Encanto", deplorando sólo que un reciente duelo de familia, impidiera la asistencia a la fiesta al exquisito cronista de la institución, Pepín Fernández Rodríguez.

JUSTO HOMENAJE

Ayer se celebró en el "Palace Hotel", un almuerzo que tuvo todos los caracteres de un regio banquete, que organizó la Agrupación "Nova Galicia", defensora de la Candidatura número uno del Centro Gallego, y que tuvo por objeto demostrar el arraigo, vitalidad, orden y pujanza de dicho Partido, así como testimoniar publicamente a todas las autoridades el agradecimiento del mismo por la imparcialidad y garantías habidas en las elecciones recientemente celebradas y especialmente al abogado y Notario del referido Partido, doctor Juan Rodríguez Ramírez, Representante a la Cámara, que fué invitado de honor, por sus valiosos y desinteresados servicios prestados a esta Agrupación. Se confeccionó un exquisito menú y en la Mesa Presidencial ocupó el lugar de honor el citado Representante, doctor Rodríguez Ramírez, quien tenía a su derecha a Don José Bargueiras, Presidente del Partido Nova Galicia y a su izquierda a don Pedro Rodríguez, Candidato del número Uno para la Presidencia del Centro Gallego y seguían a ambos el señor Rogelio Caramés, alto empleado del Gobierno Civil, en representación del señor Gobernador, el concejal señor Manuel Pereira. Apoderado del Centro Gallego, el Comandante de la Policía Juan Fernández y Comandante I. Martínez y don Francisco Javier Ramil y en las demás mesas pudimos entre los demas asistentes tomar los nombres de los señores José María Cid. R. Meis, J. E. Bermúdez, Alfonso Serrano, José Méndez, Enrique Palino, José Castro, José Gómez, J. Linares, Francisco Babarouse, Antonio Requeijo, José Ramil, V. López, doctor Justo Prada Pita, don José Mato, don Juan R. Alvarez, Jesús Rouco, Ramón Arana, Eugenio Barbarrouse, A. Villamos, José Veiga, José Laurerio García, Daniel Taboada, A. Figueroa, Bernardo Novo, Carlos Rodríguez, Francisco López, Andrés Quintela, José García Vázquez, Casimiro Pérez, Constantino López, Emilio López, Jesús Orba López, Manuel Palmeiro, Ramón Blanco, Manuel Ros, Feliciano M. Galcerán, José Vázquez, José Debesa, Adolfo Suarez, Francisco Onza, Angel Rafael Guida, José A. González, J. Llerena Braña, Perfecto Méndez, Antonio Díaz Calvo, Antonio Méndez, Manuel Barreiro, Víctor Vidaña, Manuel Rico, Manuel Rodríguez Teniente de la Policía Carlos García Sierra, Ldo. Díaz Pereiro y otros.

Dr. Juan Rodríguez Ramírez

A la hora de los brindis los comenz el concejal señor Manuel Perera, quien después de referirse al acto cedió la palabra al Presidente del Partido Nova Galicia, don José Bargueira, que pronunció un elocuente discurso, haciendo referencia a la significación del homenaje y con entusiasmo habló de los progresos de dicho Partido y del amor y confraternidad de españoles y cubanos, dando las gracias en nombre de todos a las autoridades y funcionarios allí presentes. Le sucedió don Juan R. Alvarez, quien dijo un discurso lleno de sinceridad y patriotismo, pues sus palabras eran dichas con el corazón y al hablar de Cuba entusiasmó a la concurrencia con su invocación por que la Isla de Pinos no dejara de ser siempre de esta República, a la que amaba como su propia Patria por que aquí tenía a su esposa y sus hijos que habían nacido en esta bendita tierra. El señor Rogelio Carames, pronunció un bello discurso y después de hacer un analisis de las palabras de don Juan R. Alvarez, a quien todos habían aplaudido, él las recojía y tomaba nota alta de la noble conducta de los allí presentes. Por último el Presidente señor Bargueira manifestó que iba a hacer el resumen el festejado doctor Juan Rodríguez Ramírez, proponiendo que antes se acordara que una comisión de los allí presentes entregara a la esposa del doctor Rodríguez Ramírez, el precioso bouquet que adornaba la Presidencia de la Mesa, lo que así se hizo entre los aplausos de todos a cuyo fin la comisión lo llevó después a la morada de éste.

El doctor Rodríguez Ramírez, comenzó su discurso en medio de la expectación general y desde su primer párrafo se ganó un aplauso unánime al desenvolver con elocuencia extraordinaria y bellas imágenes el verdadero alcance y trascendencia de aquel acto que no podía verse como homenaje para él, ni ninguna otra autoridad o funcionario, sino como triunfo y victoria del Centro Gallego, que teniendo en su seno a un Partido tan poderoso y disciplinado como el de Nova Galicia, sabía probar que poseía la virtud de saber perder y que quienes así se conducían, nobles y generosos, sin agravios para nadie, daban la esperanza de que en ellos tenía dicho Centro una nota optimista para el porvenir, pues nadie podría mermar los ciertos prestigios de una agrupación que demostraba orden, capacidad y virtudes, que habían respaldado con sus votos mas de cuatro mil asociados.

Manifestó que el cumplimiento del deber debía ser norma de todos en la vida y que habiéndose limitado exclusivamente a eso la actuación suya y la de los demás funcionarios y autoridades en el día de las elecciones, había que juzgar ese banquete con otros principios mas exactos y que en consecuencia se le diera la interpretación que debía tener, o sea una brillante demostración de pujanza del Centro Gallego y del Partido Nova Galicia y una bella fiesta mas en pro de la cordialidad hispano-cubana, que ya habían tratado con suma habilidad y gran elocuencia los anteriores oradores, hasta el punto de que todos guiados por el mismo sentido patriotico y de identificación común habían tratado el problema de la Isla de Pinos, como genuinamente cubana, por ser materia que a todo interesaba por igual, pues cuando de las cosas de Cuba y España se tratase era muy difícil que quienes procedieran de una o de otra tierra, fijara línea divisoria para el odio o la rencilla, sino que como en esa tarde se abrieran los brazos para el amor y la concordia. Imposible resulta seguir al doctor Rodríguez Ramírez en su inspirado brindis pues las imágenes se suceden unas a otras triunfalmente y sus ideas y conceptos tan preciosos y ajustados que cada párrafo era interrumpido por los aplausos de los comensales y cuando terminó recibió entusiastas felicitaciones por su brillante triunfo oratorio. Satisfechos pueden sentirse de ese acto lucido que coronó el mayor éxito, los organizadores del mismo, licenciado Díaz Pereiro que activo y entusiasta a todo atendió.

CORREO DEL NORTE

LA INAUGURACION DE LA EXPOSICION MISIONERA EN EL VATICANO.—LOS PABELLONES Y LAS PRINCIPALES SECCIONES.

Aún la Exposición Misionera, de que muchas veces hablé y para la cual tan hermosos ingenios y vigorosos brazos se emplearon con prodigalidad en estos últimos meses, está abierta al público.

¡Grande acontecimiento, grande afirmación del poder expansivo de la Iglesia Católica Romana, pensamiento y obra muy grande y admirable de Pio XI!

Pio XI la abrió en persona, como personalmente la había emprendido y había asistido a ella en su formación y en su realización.

Fué una ceremonia sencilla y casi modesta: una ceremonia casi democrática; pero hemos de pensar que en la cosa en verdad muy importante, no se necesita ni el ruido ni la solemnidad para arrastrar el público. Ellas, como la Exposición Misionera, de que hablamos, se imponen por sí mismas tanto a la admiración como a la alabanza y generosidad de los visitadores.

La ceremonia inaugural se ha desarrollado en el **Museo Chiacamonti.** Dos figuras: él del Card. Von Rosfuns, Prefecto de Propaganda Fide y la Respuesta del Sumo Pontífice. Sobriedad absoluta. Escasez de público por órdenes superiores. Imponente brevedad. Después, visita a los pabellones con palabras de alto y cordial encomio. ¡En fin el Papa deja la Exposición, se retira a sus privadas habitaciones, y la Exposición Misionera Vaticana esta abierta!

Y pensar que, quizás, desde que esta clase de Muestras han empezado a estar de moda y fueron arregladas por Sociedades Regionales y Nacionales y se llamaron en fin "Exposiciones Imperiales" como la de poco antes en Londres, ninguna tuvo nunca la importancia para educar e instruir que tiene esta!

La Exposición, en el pensamiento del Papa, había de ser la manifestación y la documentación de los lugares y de las modas, en donde propagóse la palabra de Jesús, "la Buena Nueva". Y esto lo logró distribuyendo el material en varios pabellones.

1o. El primer pabellón, en el patio de la **Pigna**, está dedicado a Palestina, **cuna de la Cristiandad.** Es esta una entera visión del país de Jesús. Un gran plastico (m. 6x3) nos da el relieve de Palestina desde el Líbano hasta el Mar Muerto. Muchos cuadros exponen las principales escenas del Evangelio y las épocas del apostolado cristiano de Tierra Santa, desde el periodo de Constantino hasta el de las Cruzadas y de la Custodia de los Francispanos.

2o. El segundo Pabellón está dedicado a la **Historia retrospectiva de las Misiones.** Fué puesto en orden bajo la dirección del p. Tauhi-Venturi de la Compañía de Jesús, el insigne historico de su Orden. Este pabellón está dividido en cuatro periodos: a) desde el periodo post-apostolico hasta el V siglo, b) desde el V siglo en adelante, la evangelización de Europa, c) el periodo de las grandes Ordenes mediantes que llevaron el Evangelio al Asia, Africa y América, d) periodo de las Misiones modernas.

3o. El tercer pabellón está dedicado a los **grandes Santos y Apostoles de las Misiones.** Es el salón de los Santos y Martires misioneros, recordados en sus figuras y principales hechos de su obra. Aquí se encuentran las preciosas efigies de muchos admirables apóstoles cristianos.

4o. El cuarto Pabellón está dedicado al **Museo Esnográfico,** ordenado por el padre Schmidt, que nos demuestra los estadios de la civilización cristiana.

5o. El quinto Pabellón es la **Biblioteca de las Misiones,** recogida por el Prefecto de la Biblioteca Apostólica Vaticana Mons Juan Mercantil. Admíranse allí cartas de Pontífices, reyes y emperadores, firmanes de los sultanes y, además, volúmenes y volúmenes de historia misionera.

6o. **Salón de Propaganda Fide.** Aquí tenemos una visión simple y sintética de la grandeza y castidad de la obra misionera promovida por este Centro tan importante de las Misiones llamadas: **"Propaganda Fide".** Pero los objetos de la muestra promovida por ella, estan ordenados y expuestos— porque demasiado numerosos—en el Museo **Egicio y Chiaramonti.**

7o. **Sala de la Sección Médica,** ordenada bajo la dirección del p. Gemelli, el renombrado sabio franciscano, Rector y fundador de la Universidad Católica de Milano. En esta Sala podemos conocer las enfermedades que atormentan a los fieles y a los infieles en los lugares de las Misiones. Tiene mucho interés.

Siguen, después, fuera del patio de la Pigna los pabellones de la Exposición analítica, a saber: los pabellones de los Salesianos, Franciscanos, Jesuitas, Lazaristas y otras. Estos estan dispuestos en orden geográfico: los principales Institutos Misioneros ilustran paso a paso su obra de Evangelización desarrollada en los varios Continentes, desde el Mediterraneo hasta el Océano Indiano, desde Africa hasta Indias, desde Oceania hasta Alaska.

Estos pabellones, en verdad, son los mas interesantes, curiosos y ricos de observaciones.

Los visitaremos mejor, después para descubrirlos más detalladamente. ¡Por hoy bastará decir que la impresión que llevé aun por una sencilla y muy breve visita, es verdaderamente maravillosa! Saliendo del patio de la Pigna y tomando la vía de los jardines del Vaticano, llenos los ojos y la mente de las cosas vistas, el corazón elevase a sentimientos líricos de grandeza y de piedad. Pensad. Cerca de este ficticio mundo creado en los pabellones le levantan entre las copas de los verdes pinos, las cúpulas de las Basílicas Romanas, y nuestra mirada extiendese sobre la sagrada tierra bañada por la sangre de los mártires.

¡Roma, Roma eterna y divina!
¡Ave Roma inmortalis!

Luis Berra.

Roma, Diciembre 24 de 1924.

EL DIA EN WASHINGTON

La Cámara de Representantes aprobó el proyecto de ley de Elliot para la construcción de edificios públicos concediendo un crédito de $150.000 000.

La comisión de Agricultura de la Cámara de Representantes comenzó a estudiar la ley agraria.

El texto oficial del convenio sobre reparaciones, firmado en París, llegó al departamento de Estado.

—El departamento de Justicia anunció que había identificado a 332 extranjeros dedicados al contrabando de licores durante el pasado año

—El nombramiento del Director General de Justicia Stone, para un cargo de Magistrado del Supremo, volvió a ser aprobado hoy por la comisión de Justicia del Senado.

—Un informe recomendando que se de posesión al senador Mayfield de Texas, fué presentado a la comisión electoral del Senado.

—El senador Magnus Johnson, de Minnesota, elevó un escrito al Senado disputando la elección de su contrincante Thomas D. Schall

—El Tribunal Supremo sostuvo en un fallo que las licencias para la venta de licores intoxicantes que exige la ley de cualquier Estado es válida no obstante la enmienda prohibicionista.

Benjamín W. and Harry F Morse perdieron el pleito que tenían en el Tribunal Supremo acerca de la legalidad de su arresto hace varios meses en la ciudad de Nueva York.

DETENCION DEL AUTOR DE UN IMPORTANTE ROBO

Anteanoche el vigilante de la Segunda Estación, José Luque, dió el alto en Paula y Habana a un automóvil que llevaba los faroles apagados y que aceleró la marcha en vez de parar, notando el vigilante que llevaba un bulto en el interior del auto. Este ford, fué perseguido por toda la Habana, logrando escapar.

El Subinspector Pompilio Ramos y el detective señor A. Pérez de la Osa, comisionados por el Jefe de la Secreta, señor Luis Menéndez, para la investigación del hecho, lograron averiguar que el auto fantasma es el número 6104, deteniendo a Ramón Díaz Valle (a) El Rápido, autor del robo de casimires y paños en el comrecio de paños de Muralla 79 del señor Ramón Infiesta. El producto del robo era lo que levaban en el automóvil.

Por este robo también está procesado Félix Daumy Ibarra, que a veces conduce el automóvil 6104, dedicado a realizar robos y llevar el producto de rapiñas.

VEANSE LAS SOCIEDADES ESPAÑOLAS EN LA PAG. 11