TIEMPO PROBABLE PARA HOY

Buen tiempo.
Nublados y lloviznas.
Temperaturas frescas.

La nota del Observatorio en la página 13.

DIARIO DE LA MARINA

ACOGIDO A LA FRANQUICIA POSTAL E INSCRIPTO COMO CORRESPONDENCIA DE SEGUNDA CLASE EN LA OFICINA DE CORREOS DE LA HABANA.

EDICION DE LA MAÑANA
24 PAGINAS 5 CTS.

AÑO XCIII — LA HABANA, LUNES 2 DE FEBRERO DE 1925.—LA PURIFICACION DE NUESTRA SEÑORA — NUMERO 33.

UNA IMPONENTE MANIFESTACION CIVICA EFECTUADA AYER EN BARCELONA EXPUSO CLARAMENTE CUALES SON LOS VERDADEROS SENTIMIENTOS HACIA EL REY

El Cardenal de Tarragona aseguró que el Rey tiene el apoyo del clero catalán

UN PRESTIGIOSO CAID OFRECE SUS SERVICIOS A ESPAÑA

En el banquete de los militares Primo de Rivera habló sobre el problema catalán y su actuación

BARCELONA, febrero 1.

HA constituído una imponente manifestación de popular simpatía hacia el Rey Alfonso XIII la colosal procesión cívica que atravesando las calles de la Ciudad Condal llegó hasta el Museo de Bellas Artes, donde pronunciaron discursos el Alcalde de Barcelona, el Presidente del Directorio Militar Primo de Rivera, el General Martínez Anido, el Capitán General de Cataluña, el Cardenal de Tarragona, el Arzobispo de Tarragona y otros personajes no menos preeminentes.

El Cardenal de Tarragona aseguró que el Rey Alfonso puede contar con el apoyo del clero catalán.

El General Primo de Rivera expresó que esa manifestación era una afirmación del patriotismo del pueblo español, agregando que él, el actual jefe del Gobierno, no ambiciona el poder si no desea crear un alto espíritu civil y moral en el pueblo de España.

Aseguró que el problema catalán, en sí, no existe ni pasa de ser un sentimiento local de cierta intensidad que ha sido explotado por los que desean debilitar el país haciendo que sea fácil presa de la codicia de los extranjeros.

Más tarde, los jefes y oficiales de las guarniciones catalanas dieron un banquete en honor de los Generales Primo de Rivera y Martínez Anido. En su discurso, el General Primo de Rivera trató del alto espíritu militar y de disciplina del ejército español, sentimiento que dijo ser más grande que nunca desde que tuvo lugar el golpe de estado. Encomiando el prodigioso heroísmo del ejército de Africa, negó que se haya hecho oferta monetaria alguna para someter al enemigo, sosteniendo que si alguna negociación financiera se hizo, ésta tuvo por objeto exclusivo el obtener la liberación de prisioneros españoles y tales negociaciones jamás han sido utilizadas para obtener ventajas de carácter militar.

Primo de Rivera declaró que el golpe de estado militar ha sido beneficioso para Barcelona puesto que ha traído consigo el restablecimiento del orden social y la desaparición del peligro sindicalista.

Para terminar, el General Primo

Continúa en la página dieciséis

COPYRIGHT UNDERWOOD & UNDERWOOD, N. Y.

El famoso Raisuni, que se halla sitiado en su palacio de Tazarut por los rifeños de Abd-El-Krim y cuya situación es muy crítica, creyéndose que tenga que rendirse.

DEL PROBLEMA DE ESPAÑA EN MARRUECOS

MADRID 6 DE ENERO

LA ZONA INTERNACIONAL, TANGER Y LA IMPLANTACION DEL ESTATUTO

Las tropas nuestras operan en los límites de la zona internacional, desde El Borch a Punta Altares, para establecer una línea de blocaos que acabe de impedir por esta parte el paso de convoyes para la zona no sometida.

Desde las azoteas de Tánger se han visto hoy las columnas de humo que levantaban las bombas de los aeroplanos y se ha oído el tronar de los cañones de la columna del general Saro, que sostenía combate con el enemigo en las inmediaciones de Ain Guenen—posición que sufría también presión de los rebeldes anverinos.

Nos preguntan muchos compatriotas por la verdadera situación de nuestra zona, pues en Tánger se fabrican "canards" sensacionales cada cinco minutos. Contestamos poniendo las cosas en su lugar y en cambio, nosotros aprovechamos nuestra breve estancia en Tánger para inquirir datos sobre la implantación del famosísimo Estatuto.

Aparte los nuevos aplazamientos que ha sufrido la implantación del Estatuto, hoy, fin de año, no se sabe si regirá desde el que empieza como se había fijado en el último aplazamiento.

Continúa en la página dieciséis

EL HISPANISMO DE LAS NACIONES HISPANO-AMERICANAS

ARTICULO V

(Por Tiburcio CASTAÑEDA.)

En los cuatro artículos, escritos con el propósito de demostrar que las naciones hispano-americanas no tienen su independencia garantizada en la Unión Pan-Americana o sea con los Estados Unidos, como la Historia lo demuestra y el presidente Wilson lo aseguraba, según he copiado en el tercer artículo, he vertido el proyecto de una estrecha "Unión de las Naciones Hispano-Americanas y el Brasil de origen portugués", y por eso la llamé a veces Unión Ibero-Americana, sin que dejemos los iberos americanos de mantener las relaciones comerciales y amistosas que deben existir entre vecinos, pero no volviendo a ocuparnos siquiera de la Doctrina de Monroe, con la cual e invocándola a cada momento hemos visto que los Estados Unidos, se han ido apoderando de cuantiosos territorios de Hispano-Americanos.

Y en cambio proponía yo que a más de seguir los ibero-americanos agregados a la Liga de Naciones, que representa la Unión de casi todas las del resto del mundo, se tratase de lograr con trabajo que no se interrumpirá nunca, la más estrecha unión de los países hispano-americanos en una Unión que se llamase Hispano Americana.

Como consecuencia de ese propósito se lograría una serie de adelantos políticos inapreciable. No habría luchas intestinas electorales, se trataría de realizar grandes economías en los presupuestos para no tener que recurrir a empréstitos en el extranjero, y se establecería un sistema de impuestos científico extendiendo a todos los ciudadanos el deber de levantar las cargas de cada nación.

Esto independizaría a las naciones hispano americanas, de los Estados Unidos que hasta para monopolizar el nombre de América han dado una zancadilla a la Historia del descubrimiento del Nuevo Mundo, del propio modo que el nombre de Américo Vespucio ha suplantado al de Cristóbal Colón.

Y después de fijada la ruta que han de seguir las naciones hispano americanas y de acordar mantener estrechísimas relaciones políticas, hasta ayudarse mutuamente con las fuerzas militares nacionales, para restablecer la paz en cualquier desorden que no fueran bastante a acallar la nación en que estallase.

En ese empeño de sublimar la raza hispana frente al rebajamiento a que sus enemigos o detractores quieren hacerle aparecer, hemos de defender todos al hispanismo.

Y no se diga que la pérdida de sus colonias, empequeñeciendo el solar español, le ha de quitar ni un ápice del acervo de grandeza y heroísmo que escribió en las páginas de la Historia, porque ahora mismo, mientras estoy escribiendo estas líneas, Canadá, Australia y el Africa inglesa del Sur se van desprendiendo de la Metrópoli inglesa y ni siquiera han querido asistir a la Conferencia a que el actual Gobierno inglés les había invitado para tratar sobre la ratificación o la modificación del Protocolo de Ginebra sobre Arbitraje y seguridad, diciendo que tratarían el asunto por correspondencia, y eso que se trata para esos dominios de dejar o no la entrada libre en ellos de la inmigración japonesa.

Irlanda está prendida sólo por una ficción a la Monarquía inglesa.

Canadá ha nombrado un agente diplomático para tratar en Washington, directamente, con el Gobierno de los Estados Unidos.

Continúa en la página dieciséis

Monseñor González Estrada a su llegada ayer a esta ciudad, rodeado de un grupo de distinguidas personas que fueron a recibirlo.

LA EXPOSICION FERNANDEZ PEÑA

Todos los días, de 5 a 10 p. m. puede visitarse la notable exposición de cuadros del pintor Manuel Fernández Peña, en el salón de exhibiciones del DIARIO DE LA MARINA.
La entrada es libre.

SIETE TRABAJADORES ESPAÑOLES ACUSADOS DE ESTAFA INJUSTAMENTE

Al ver que no les pagaban el jornal prometido, pretendieron irse y los acusaron de estafa

INGRESARON EN LA CARCEL A CUMPLIR TREINTA DIAS

En honor de Monseñor Zubizarreta celebraron una brillante fiesta ayer los Caballeros de Don Bosco

Pinar del Río, febrero 1.
DIARIO DE LA MARINA.
Habana.

Hoy celebróse un banquete, en homenaje al doctor Pedro García Valdés, por haber sido nombrado Superintendente Provincial de Escuelas, asistiendo representaciones de toda a provincia.

—Con motivo de la verbena que se celebró hoy a beneficio del Asilo de Ancianos, y que patrocinaba el Obispo de la diócesis, Monseñor Ruiz, vino a ésta la Banda Municipal de música de Consolación del Sur, recién formada, habiendo sido ovacionada.

—Los doctores Gustavo Cabarrouy y Enrique Cañías, heridos en el suceso que telegrafié el día 29 próximo pasado, hállanse en satisfactorio estado.

—En la Cárcel de esta ciudad ingresaron siete españoles, que trabajaban en el ingenio "Niágara", condenados por el juez de Consolación del Norte a treinta y un pesos de multas. Estos obreros parece fueron engañados prometiéndoles que ganarían tres pesos diarios, resultando luego que sólo se les abonaban ochenta centavos, con los que no cubrían sus más perentorias necesidades. Pretendieron irse y se les acusó de estafa.

Llamo la atención del señor Ministro de España, para que intervenga en favor de estos compatriotas.

Pruneda.
Corresponsal.

NOTICIAS DE SANTIAGO DE CUBA

Santiago de Cuba, febrero 1.
DIARIO DE LA MARINA.
Habana.

Esta mañana, en la pista de San Juan, estándose preparando para las carreras de automóviles, ocurrió un desgraciado accidente, quedando gravemente lesionado el chauffeur.

Las carreras se verificaron esta tarde, acudiendo numeroso público, que llenó el stand.

—Los Caballeros de Don Bosco

Continúa en la página dieciséis

EN LA ASAMBLEA MAGNA CELEBRADA AYER POR LA AGRUPACION CIVICO-ECONOMICA FUERON APROBADOS LOS ESTATUTOS POR QUE HA DE REGIRSE Y QUEDO DESIGNADA SU JUNTA DIRECTIVA

EN VIBRANTES Y PATRIOTICOS DISCURSOS SE PUSO DE MANIFIESTO LA NECESIDAD DE ESTA AGRUPACION PARA ACABAR CON LAS CORRUPTELAS DE LA POLITICA, SANEANDOLA Y LLEVANDO A LOS COMICIOS ELEMENTOS NUEVOS, ATENTOS AL BIEN DE LA PATRIA

Aspecto de los salones de la Asociación de Dependientes durante la asamblea celebrada ayer por la Agrupación Cívica

Con buena concurrencia, celebróse ayer por la Agrupación Cívico Económica, la Asamblea acordada, en los salones de la Asociación de Dependientes. Presidió el acto el señor Armando Pons, actuando de secretario el señor Isidro Fernández Casuso.

Dió comienzo la Asamblea concediéndosele la palabra al señor Tomás Gutiérrez Alea, quien pronunció un elocuente discurso. Comenzó refiriéndose a la iniciación de la Agrupación en Septiembre 23 del próximo pasado año, en los momentos en que la política hacía hervir las pasiones, y que todos deseaban que la contienda electoral trajera al retablo de la política nuevos elementos purificadores del ambiente.

Enumera con entusiasmo el avance de una nueva fuerza social que se dispone a actuar eliminando los géneros morbosos de la política, para sanear las [illegible] aprisionan la [illegible] su desarrollo y los frutos que de ella se demandan, pues los cubanos que tienen voto y se han adherido al programa de la Agrupación y los extranjeros que no lo tienen, pero que desean tenerlo, arrojan una cifra superior al número de votos suficientes para la conquista de la Alcaldía de la Habana.

Habla de los males que representa el analfabetismo, constituído por el 53 por ciento de la población, lo que hace que sean pocos los que leen y menos los que piensan, donde es más lo que se calumnia, que lo que se estudia; siendo consecuencia de estos males, la iniciativa que un día tuvieron los hombres que se reunieron en la Lonja del Comercio, para echar los cimientos de la Agrupación, sin ambiciones bastardas, sin fines políticos personales ni partidaristas, que sólo aspira a que impere en la nación una administración eficiente y honesta.

Cita el avance de la criminalidad, que aumentó del año 14 al 23 en un 20 por ciento; de la reforma que están reclamando las cárceles y el Presidio; que se inviertan los presupuestos recta y honradamente, no como en la actualidad, en que el Estado dá 20 centavos en servicios por cada peso que recauda; que se supriman los impuestos del timbre y el cuatro por ciento que ya cumplieron su destino; y constituye su continuación una burla a las promesas que se hicieron al pueblo.

Manifiesta que la perdurabilidad de dichos impuestos constituye una injusticia, un abuso, que se infiere a las clases económicas. Pide la colaboración de todos los que se encuentren vinculados por algún afecto a Cuba, pero no la ayuda espiritual y romántica de que tanto se alardea, sino la verdadera, la material y efectiva que se traduce en acción material y efectivá, para garantía de la perdurabilidad del afecto que dicen sentir y conservación de los intereses legítimos que tienden a buscar un bienestar general, y a destruir a los zánganos que se están chupando la miel de la colmena, haciendo que los vocablos de HONRADEZ, JUSTICIA Y PROGRESO, no resulten vocablos vacíos. Habla de la nacionalización de los extranjeros en los siguientes términos:

"El extranjero que en esta embarcación se considera tal, constituye la obra muerta del barco y en caso de un temporal ya sabéis que es ella la primera que se desmantela.

Por eso queremos que aquí no haya más que cubanos y uno de los puntos esenciales de nuestro programa es el de nacionalizar a todos los extranjeros; nuestra campaña de nacionalización es una campaña santa y noble, es el verdadero ideal hispano americano; si todos los españoles que se encuentran por las repúblicas latino-americanas fueran de ellas ciudadanos y los latino americanos que en España viven fueran de ella también ciudadanos y con ella sintieran el anhelo de una vida siempre mejor, el acercamiento espiritual y material entre la madre y las hijas sería mucho más viable.

Si señores, el ideal podría lograrse de esta manera, ved sino también la coincidencia de este movimiento en la Argentina donde el doctor Garay expone su teoría sobre el problema de la doble nacionalidad, ved en España a Dionisio Pérez, uno de los intelectuales de cerebro más robusto contribuyendo desde las columnas de "El Sol" al acercamiento efectivo por medio de la nacionalidad y ved aquí mismo en Cuba donde la idea se agita hace tiempo, la forma en que ha prendido nuestro programa en la opinión.

Todavía hemos de luchar mucho, todavía hemos de dar una batida muy recia a ese terrible comejen que se llama abulia o indiferencia por el cual fallecen a menudo propósitos bellos y hemos de luchar también contra los ridículos escrúpulos sentimentales de algunos patriotas de doublé que huyéndole allá al servicio no pagan siquiera en esta la cédula y que haciendo vida de cosa o planta porque en nada influyen ni allá ni acá al mejoramiento de la vida pública quieren ser tratados como ciudadanos y esto no es posible señores, la vida en sociedad es un baile, la orquesta del progreso toca en lo alto y el que no quiera que lo pisen tiene que retirarse.

Es un error por otra parte como ya en otra ocasión hube de manifestar que el renunciar por una simple declaración a la Patria en que

(Continúa en la página ONCE.)

HA LLEGADO MONSEÑOR PEDRO GONZALEZ ESTRADA, ARZOBISPO TITULAR DE ATTALIA

Procedente de Roma y España, llegó ayer a bordo del vapor "Alfonso XIII, Monseñor Pedro González Estrada, Arzobispo Titular de Attalia en unión del Párroco de Nuestra Señora de la Caridad, que le acompañó en concepto de Secretario.

El virtuoso Prelado fué recibido por el Secretario del Arzobispo de la Habana, Monseñor Alberto Méndez; los Muy Ilustres Canónigos Monseñor Santiago Amigó y D. Pedro Sixto López; los Presbíteros Juan José Roberes y Pedro Enrique Menéndez; el Comisario de la Orden Seráfica en Cuba M. P. Fray Basilio de Guerra y numeroso concurso de fieles.

El Excmo. y Revdmo. señor Arzobispo, Titular de Attalia, después de recibir el saludo del Venerable Clero y fieles y del Inspector General del Puerto señor Andrés Calonge se dirigió al palacio arzobispal, donde fué visitado por Monseñor Ruiz, Obispo de Pinar del Río y Administrador Apostólico de la Archicofradía de San Cristóbal de la Habana.

Monseñor Ruiz, había acudido al muelle, en compañía de su Secretario particular P. Feliú, pero tuvo que retirarse bien a su pesar por tener que concurrir a las ceremonias religiosas celebradas en la Casa de Salud "La Purísima Concepción", del Centro de Dependientes.

El DIARIO DE LA MARINA, saluda a Monseñor Estrada, complaciéndose en su feliz arribo a su amada Patria.

PROGRESOS DE LA ASOCIACION DE DEPENDIENTES

Las fiestas en el Sanatorio "La Purísima Concepción". — La alborada de las bandas.—Inauguración y bendición de los nuevos pabellones "José Estrada" y "Juan Aedo". — Doblando la rodilla ante Dios. — ¡Bienaventurados los que aman a los que lloran!, — dijo Monseñor Ruíz. Elocuentes palabras del Presidente. — Pro-Juan Aedo. — Brillante desfile

Continúa la gran Asociación de Dependientes del Comercio, demostrando en cada mes, en cada día, en cada hora, su vuelo ingente a las cumbres de todas las grandezas, obra inmortal de los hombres que soñaron, mantienen y dirigen tan gallarda mutualidad, inspirándose, acaso sin darse cuenta, en el "Amaos los unos a los otros", que predicara Cristo, como dijo la verba luminosa y tierna del sabio sacerdote, del dulce poeta y elocuente orador sagrado, nuestro muy amado y venerado Arzobispo, Monseñor Pérez, cabe el oro y el azul esplendoroso del cielo, ante un altar donde sonreía toda su gracia Nuestra Señora La Purísima Concepción, sobre la verde campera de uno de los departamentos donde habrán de tener piadoso cobijo los pobres que perdieron la razón; nuevo templo de dolor, gallardo, blanco, majestuoso, bajo cuyo frontispicio se esculpió el nombre augusto del "Doctor José Estrada", pabellón de enfermedades nerviosas y mentales, de cuya grandeza hablamos en nuestra edición de la mañana de ayer.

Hoy, con el corazón palpitante de orgullo, volvemos a reseñar el acto lleno de fe cristiana, de gracias a Dios, de bendición, de patriotismo y de gran amor al dolor, celebrado ayer, domingo, con motivo de la inauguración y de la bendición del pabellón citado, y del pabellón-cocina, que lleva por nombre el nombre honrado de su actual Administrador, señor don Juan Aedo.

Los festejos comenzaron con los albores del día. La banda de "España Integral", la de la Marina y la Municipal, rasgando el silencio del sanatorio "La Purísima" entonaron sus graciosos cantares, levantando alegría inmensa en todos los corazones. Y llegados los invitados comenzaron los solemnes festejos.

A las ocho y media se hizo la solemne bendición del edificio "Juan Aedo", por el Ilustrísimo señor Obispo de Pinar del Río y Administrador Apostólico de la Archidiócesis de la Habana Monseñor licenciado Manuel Ruiz, acompañado del capellán presbítero Miguel Alcorta, siendo los padrinos el Administrador de la casa de salud don Juan Aedo y su esposa señora María S. Blasco de Aedo.

Poco más tarde se hacía la solemne bendición del pabellón "Dr. José Estrada" por el Ilustrísimo y Reverendísimo Monseñor Manuel

Continúa en la página dieciséis

El altar de la Purísima levantado en el nuevo pabellón "José Estrada" de la Asociación de Dependientes, donde se celebró la Misa.

UN OBELISCO CONMEMORA EN MATANZAS LA ULTIMA EXPEDICION DE E. NUÑEZ

La inauguración del patriótico monumento se efectuó ayer en Matanzas con gran solemnidad

ERIGIDO POR LOS VETERANOS EN LA CALETA DEL BARCO

En el almuerzo hablaron, el Presidente de la República, Mr. Crowder y P. Betancourt

Con objeto de conmemorar dignamente la última expedición que trajo a Cuba nuevos y valiosos refuerzos a los revolucionarios que operaban en Matanzas, el Consejo de Veteranos erigió un obelisco en el sitio conocido por Caleta del Barco en la propia bahía de la hermosa ciudad de los dos ríos. Este monumento de granito y mármol y cuyas inscripciones evocan hechos históricos de la epopeya cubana fue inaugurado ayer de mañana ante las más altas autoridades de la República y un selecto y numeroso grupo de veteranos, testigos en su mayor parte de aquella memorable hazaña, amen de los invitados.

LA ULTIMA EXPEDICION

El General Emilio Núñez, Jefe del Departamento de Expediciones embarcó el día 14 de febrero de 1898, víspera de la voladura del Maine en la bahía de la Habana, acompañado del personal del Departamento que con tanto acierto dirigía y de los expedicionarios que debían quedar en tierra cubana a las órdenes del Coronel Manuel Lechuga y del Capitán Enrique Regueira, a bordo del vapor Dauntles.

Este acontecimiento que ha sido registrado en el Diario de Operaciones del Teniente Coronel Justo Carrillo Morales, Secretario del Departamento de Expediciones dice así:

El miércoles 16 llegamos al Banco de Bahama donde permanecimos hasta el sábado 19 por el mal tiempo reinante para poder desembarcar, saliendo para Cuba a las 11 y media del expresado sábado 19. A las seis y media de la tarde llegamos a las costas camagüeyanas no pudiendo hacer el alijo por la mucha mar, habiéndose decidido salir mar afuera y esperar la mañana siguiente para desembarcar.

A las cuatro y media de la mañana del día 20 se ordenó al Capitán del Vapor que hiciera rumbo a Cuba llegando a "Nuevas Grandes" (Camagüey a las siete menos cuarto y comenzando el alijo que terminó a las ocho y cuarto

Quedó allí un buen cargamento de armas, municiones, machetes, dinamita, ropa, zapatos etc.

Desembarcaron con el Coronel Manuel Lechuga, Jefe de la Expedición, los señores: General Eugenio Sánchez Agramonte y Teniente Coronel Gonzálo García Vieta, que habían ido a los Estados Unidos en comisión del Gobierno Cubano, Octavio Aguiar, Ezequiel Suárez, José G. Peralta, Oscar Céspedes, Francisco Arteaga, Perfecto Pino, Adolfo Reina, Alfredo Leal, Eduardo Campuzano, Nicolás Leonar, Miguel Ramírez, Guillermo Santos, Juan Pérez Valdés, Antolín Durán, Jaime Gras, Augusto Suárez Víctor Guerrero, Carlos Sarmiento, Flores Ruiz, Antonio Gispert y Eduardo Soto.

A las ocho y cuarto de la mañana del citado día 20 salimos de Nuevas Grandes, rumbo a Matanzas y el 21 al medio día anclamos en Elbow Key, por reinar mal tiempo. En este lugar tuvimos necesidad de permanecer hasta el día 25 pues el tiempo no nos permitía salir.

A las ocho y media de la mañana de este día 25 salimos de Elbow Key entrando por la bahía de Matanzas a las 10 y media de la noche y empezando el alijo como a las 12 menos cuarto de la misma terminándolo a la 1 y cuarto de la madrugada en el lugar llamado Canimar. Dejamos allí otro buen cargamento a cargo del Capitán Enrique Regueira y los diez expedicionarios, señores: Felipe Valdés, Car-

Continúa en la página dieciséis

¡¡POBRE EVA CANEL!!

Un nuevo dolor aflige a nuestra querida compañera: su nietecito Víctor Gabriel, el último y, por lo tanto, el más amado de los hijos que le dejó su inolvidado hijo, está gravísimo, atacado de broncopneumonía, la traidora enfermedad que le dejó sin padre.

Las últimas noticias dicen que se le sostiene con inyecciones a causa de la debilidad del corazón. La abuela que soñaba con ese nieto, único que no conoce, por haber nacido en Estados Unidos y parecerle que aliviaría sus penas como ninguno de los otros, no da tregua al dolor que le produce la ausencia y el que la infeliz madre está pasando. El no haber tenido contestación a un cablegrama puesto el sábado, es para ella signo del peor augurio. Antonio Zamora, Director de "El Hogar", publicó en el número extraordinario de enero próximo pasado, el retrato de este precioso niño, y como dice Zamora en la leyenda que pone al pie del retrato: "parece un querubín de los que pintaba Murillo".

Quiera el cielo conservar la vida de este ángel para que nuestra tan agobiada compañera, no sufra el nuevo golpe, que sería para ella cruel y despiadado.

¡Dios lo haga!

DIARIO DE LA MARINA

FUNDADO EN 1832

DIRECTOR: Dr. José I. Rivero — PRESIDENTE: Conde del Rivero — ADMINISTRADOR: Joaquín Piña

PRECIOS DE SUSCRIPCION:

HABANA		PROVINCIAS		EXTRANJERO	
1 mes	$ 1.60	1 mes	$ 1.70	3 meses	$ 6.00
3 Id.	„ 4.80	3 Id.	„ 5.00	6 Id.	„ 11.00
6 Id.	„ 9.00	6 Id.	„ 9.50	1 Año	„ 21.00
1 Año	„ 18.00	1 Año	„ 19.00		

TELEFONOS:

Quejas de Suscriptores	M-8404	Sports	M-4339
Anuncios Económicos	A-3856	Secretaría de la Empresa	M-7714
Anuncios Administración	A-5334	Secretaría de la Dirección	M-9785
Redacción	A-0301	Fotógrafo	M-6844
Repórters	M-6144	Imprenta	M-9665

PASEO DE MARTI 103 — APARTADO 1010. — HABANA

MIEMBRO DECANO EN CUBA DE "THE ASSOCIATED PRESS"

DEFENDIENDO NUESTRO AZUCAR

A medida que los azúcares extranjeros hacen una competencia más fuerte y peligrosa a los nuestros, la necesidad de estudiar con detenimiento la manera de defendernos con éxito, se convierte en un problema de más acentuado interés nacional para Cuba. Es urgente que nuestra industria se organice con el máximo de eficiencia, a fin de obtener las mayores ventajas y, sobre todo, con el propósito de no proporcionar armas en contra nuestra a los adversarios. Todo procedimiento que nos brinde algún beneficio o algún medio de más eficaz protección, debe ser conocido y divulgado entre nuestros hacendados y colonos, a quienes ha de aprovechar más directamente, aunque en orden secundario todo el país disfrute de los bienes que proporcione. He ahí la razón por la cual nos ha parecido de utilidad general llamar la atención sobre el asunto que se leerá a continuación.

Sabido es que durante la zafra, los centrales liquidan quincenalmente a los colonos el importe del azúcar fabricado que les corresponde durante ese período de tiempo. Esta es la práctica común en las provincias de Camagüey y Oriente, las cuales producen la mitad o más de la zafra. En las restantes regiones, se les paga en la misma forma o se les entrega el azúcar, pudiendo el colono disponer de él de la manera que tenga a bien.

Para poder pagar a los colonos el azúcar de la quincena, los hacendados, corrientemente, tienen que venderlo ellos según lo van fabricando, por dos razones: primero, por la falta de efectivo disponible en cantidades ilimitadas; segundo, porque el precio puede bajar más adelante, sufriendo el hacendado las pérdidas consiguientes. El hacendado que no se convierta en especulador, con todos los riesgos del caso, tiene que vender según fabrica, puesto que ha de pagar al colono conforme al promedio de precio de cada quincena.

En toda la República, los colonos vienen a percibir aproximadamente la mitad del azúcar fabricado, pero como el hacendado además de vender el azúcar de los colonos se ve obligado a llevar al mercado una parte —generalmente no menor del 25 por ciento—de la que le corresponde a él, para con el importe cubrir los crecidos gastos de la época de molienda, resulta que quincenalmente ha de ofrecer en plaza no menos del 75 por ciento del azúcar que fabrica. La zafra dura cinco meses en números redondos, de manera que el azúcar cubano se lleva al mercado en estas condiciones: en cinco meses, el 75 por ciento de la totalidad; en los otros siete meses del año, el 25 por ciento restante.

Este procedimiento de venta, determina una plétora de azúcares cubanos en el mercado mundial tan pronto comienza la molienda. La abundancia de oferta trae la baja del precio y, como, además, el comprador extranjero sabe que dado el sistema imperante el hacendado tiene premura en vender, se muestra parsimonioso en comprar. Unidos ambos motivos, los precios van declinando a medida que la zafra adelanta, salvo circunstancias excepcionales. Cuba, considerada como unidad, tiene que vender su azúcar a un precio más bajo del que en rigor debiera obtener. La diferencia entre el precio real de consumo y el precio inferior que se paga al productor cubano, va a parar íntegra a manos del intermediario extranjero, refinador o especulador de azúcar.

¿Cómo puede remediarse este mal, que ocasiona una pérdida considerable tanto al colono como al hacendado? La compañía propietaria de los centrales "Elia" y "Francisco" ha propuesto un cambio en el sistema de liquidaciones: en vez de pagar a los colonos según el precio de cada quincena, hacerlo de conformidad con el promedio general de los diez meses, diciembre-septiembre. Así el hacendado podría ir vendiendo sin precipitación, distribuyendo sus ofertas a los compradores, por igual, en los diez meses citados. En el mercado no habría plétora en ningún momento y el comprador extranjero adquiriría el azúcar cuando lo necesitase, sin que le sea dable aprovecharse del apuro de nuestros hacendados para hacer declinar artificialmente los precios en los primeros meses de la zafra. El precio real de consumo estaría en una relación más estrecha con el del azúcar cubano y los beneficios que hoy acapara el refinador o el especulador extranjero, se distribuirían proporcionalmente entre hacendados y colonos. Como los colonos necesitan efectivo para ir cubriendo los gastos de la zafra, el hacendado les proporcionaría quincenalmente una suma igual al importe aproximado del azúcar de la quincena, efectuando las liquidaciones totales en septiembre. He ahí, en pocas líneas, el plan en cuestión. Nos ha parecido tan lógico, sencillo y ventajoso, que no hemos vacilado en someterlo a nuestros hacendados y colonos para su estudio, pues su eficacia dependerá de su adopción en toda la República.

MARMOLES "PENNINO"

✝

R. I. P.

EL SEÑOR

URBANO ALMANSA Y HERNANDEZ

QUE FALLECIO EL DIA 3 DE FEBRERO DE 1924

Celebrándose, mañana martes 3, una misa en sufragio de su alma, los que suscriben, esposa, madre y hermano, en su nombre y en el de los demás familiares, invitan a las personas de su amistad a este piadoso acto, que tendrá efecto en la Iglesia de Monserrate a las ocho y media de la mañana, por cuya asistencia les quedarán agradecidos.

Habana, febrero 2 de 1925.

Soledad S., viuda de Almansa; Elvira H., viuda de Almansa y Moisés Almansa.

4584 1d. 2 fbro.

¡ATENCION!

La competencia moderna exige que su producto se anuncie. El DIARIO DE LA MARINA es leído en toda la República.

DE SURGIDERO DE BATABANO

Enero 31

No es la primera vez que nos hemos ocupado del asunto que vamos a tratar, pero tal parece que el término de Batabanó, especialmente el Surgidero ha desaparecido de la Historia o por lo menos vive en completo olvido y el que esto escribe tiene el firme propósito de demostrar en otra correspondencia, particularmente en el ramo de comunicaciones toda vez que ésta, sólo será para apuntar la imprescindible necesidad de la separación de cargos en Correos y Telégrafos locales.

Lo pide así el movimiento local donde existe Aduana, Zona Fiscal, Ayuntamiento, Juzgado Correccional, Consulado de España, varias sociedades, comercio de mucha importancia, población de seis a ocho mil habitantes, por tanto sus servicios en gran escala con toda la República incluso el extranjero, pudiéndose asegurar que en un solo día tiene más recaudación y más servicio en todo ello que las de Guanabacoa, Regla, San Antonio de los Baños y otros que figuran como de primera, en varios meses.

Por esta circunstancia y de acuerdo con el artículo 26 de la Ley de 18 de Marzo de 1915 por la que rige el Departamento de Comunicaciones, que dice: "cuando las necesidades del servicio y su población así lo exijan como en este caso sucede, podrá establecerse independientemente los cargos de Administración de Correos y Telégrafos, es ya equitativo disponer esa separación para nuestras oficinas locales.

Esta oficina del Surgidero de Batabanó, hace un promedio mensual de setecientos pesos, de recaudación; por tanto deshagodamente paga con ella sus gastos pudiéndo ser elevarla a categoría de primera clase independizando Correos de Telégrafo en la forma siguiente:

ADMINISTRACION DE CORREOS

1 Administrador clase tercera con $1.200 anual.
2 Auxiliares de correos clase E. con $480 anual.
2 Carteros de correos clase E. con $480 anual.
1 cartero entrega especial clase F. con $240 anual.
1 Mensajero clase F. con $180
Total $2.580.

OFICINA DE TELEGRAFOS

1 Jefe oficial clase segunda con $1.200 anual.
2 Telegrafistas auxiliares clase B. con $780 anual.
2 Mensajeros clase F. con $180 anual.
2 Contadores colectores clase B. con $600 anual.
1 Auxiliar copia y cierre clase D. con $540 anual. Total $3.300

Como quiera que la oficina esta Surgidero de Batabanó, tiene un promedio de recaudación mensual de $700 que resultan al año 8.400 pesos facilmente que comprobado el superavit y de ahí, demostrado también, que puede hacerse la separación de Correos y Telégrafos a la vez que declararla de primera clase, incluyéndose en los nuevos presupuestos esta elevación de categoría por reclamarlo así las crecientes necesidades del mucho servicio local.

EL CORRESPONSAL.

CATARROS

Cúidelos pronto, enseguida, con las precauciones ordinarias y la **Emulsión de Scott.** Evitará toses, bronquitis; quizás pulmonías. Sana las vías respiratorias y da fortaleza para resistir debilidad y enfermedades. Por medio siglo *suprema*, la

Emulsión de Scott

IODONE ROBIN

(PEPTONATO de YODO)

El **IODONE**, combinación de **Yodo** y de **Peptona**, reemplaza con ventaja los *Yoduros*, sin peligro que se manifiesten las consecuencias del *Yodismo*.

CURA:

ARTERIO-ESCLEROSIS ASMA, REUMATISMO OBESIDAD, etc.

DOSIS: Desde 10 gotas hasta 120 gotas por día. — 20 gotas equivalen á 1 gramo de yoduro de potasio.

Venta al por Mayor: 13, Rue de Poissy, Paris

"Yo Siempre He Triunfado En Mis Empresas!"

OBSERVE a su alrededor y encontrará que todos aquellos, hombres ó mujeres, que triunfan en la vida y gozan de ella poseen buena salud, . . . salud rebosante que les permite dedicar a sus empresas toda la energía necesaria sin sufrir por ello ningun detrimento.

Si Ud. quiere gozar de iguales privilegios, disfrutar de la vida, disponer de energías, preocúpese en primer término de adquirir buena salud tomando "NER-VITA," el jarabe que es recetado por todos los médicos como el mejor reconstituyente para la sangre, los nervios y el cerebro.

NER-VITA

del Dr Huxley

NO. 3

"ROMA"

Cuantas personas transitan por la Avenida del Brasil, cuadra comprendida entre las calles de Zulueta y Monserrate, no pueden menos de detenerse ante las tres hermosas vitrinas de "Roma", el popular establecimiento de D. Pedro Carbón donde se exhiben las últimas novedades en artículos de quincalla, perfumería y efectos de escritorio.

En "Roma" se reciben semanalmente por todos los correos de Europa y América, los principales periódicos y revistas ilustradas de todo el mundo y se admiten suscripciones a las mismas lo que representa una gran ventaja para los lectores que deseen recibirlos puntualmente en sus domicilios.

Los magazines ingleses de Christmas, que con motivo del traslado del establecimiento no se habían puesto a la venta, están siendo muy solicitados, así como los últimos números de Je Sait Tout, Saturday Evening Post, Literary Digest, Review of Reviews, Judge, London Opinion, Rire, Lectures Pour Tour, Ilustrated London News, Plus Ultra, Styles, Caras y Caretas y las ediciones dominicales de los grandes rotativos neoyorkinos.

No olvidar la dirección de "Roma": Avenida del Brasil frente al edificio del Instituto.

DINERO

En todas cantidades. Exclusivamente sobre joyas, realiza operaciones de préstamo, con interés razonable nuestro Bureau de Pignoraciones.

BAHAMONDE Y CIA.

Obrapía 103-5, esqu. a Plácido. Teléfono A-3650

c853 Ind. 27-E.

Dr. Gálvez Guillém

IMPOTENCIA, PERDIDAS SEMINALES. ESTERILIDAD, VENEREO, SIFILIS Y HERNIAS O QUEBRADURAS. CONSULTAS DE 1 á 4.

MONSERRATE, 41

ESPECIAL PARA LOS POBRES DE 3 Y MEDIA A 4.

Dr. HERNANDO SEGUI

GARGANTA, NARIZ Y OIDO

PRADO 38; de 12 a 3

Dr. Gonzalo Pedroso

CIRUJANO DEL HOSPITAL MUNICIPAL DE EMERGENCIAS

Especialista en Vías Urinarias y Enfermedades venéreas. Cistoscopia y Cateterismo de los uréteres. Cirugía de Vías Urinarias. Consultas de 10 a 12 y de 3 a 5 p. m. en la calle de Cuba número 69.

CHARLAS CIENTIFICAS

(Para el DIARIO DE LA MARINA)

LAS CORRIENTES DEL MAR

Por la enorme masa que el total de agua contenida en los océanos representa, la temperatura de la parte fluída del mundo ejerce una influencia grande sobre el resto, influencia que se hace patente e inconfundible en las proximidades de los mares.

El agua tiene en realidad escaso poder absorbente para el calor, y como su capacidad para retenerlo es grande, de aquí que tarde en calentarse tanto como tarda en enfriarse, una vez caldeada.

Consecuencia de esto es que la temperatura del agua, aun en la superficie de los océanos, varíe poco, tanto diaria como anualmente. Esta última variación es de sólo 2 ó 3 grados en el Ecuador; de 5 grados (próximamente) hacia los 50 grados de latitud. En la región media, al Norte de las Islas Azores, la oscilación anua puede llegar y llega con frecuencia a unos 7 u 8 grados. Y es la mayor en el año de unos 27 grados en toda la zona ecuatorial (hasta los 5º de latitud) y de 20º tanto en la región central del Norte como por el Sur.

Si la agitación de las aguas no trascendiera y tan solo se trasmitiese en ellas el movimiento, la influencia sobre el temple de la parte sólida sería menor. Pero efecto de la constancia de los vientos principalmente, y en parte más pequeña por diferencias de densidades y otras causas menos claras y más discutibles, es lo cierto que los océanos se hallan cruzados por verdaderos ríos cuyas corrientes llevan el temple reinante en las regiones de donde proceden.

Una de las más conocidas es la corriente llamada del Golfo, porque por el de México cruza, atraviesa, o mejor dicho, se desliza por el Viejo Canal entre la Florida y las Islas de Bahama, y de Oeste a Este, con ligera inclinación Norte en sus comienzos, cruza el Atlántico, y dividida en dos ramas, desciende una por las costas de Europa hasta que frente a las africanas se orienta de nuevo hacia el Oeste, y cierra un inmenso círculo circundando la región encalmada que se denomina Mar del Sargaso.

La velocidad de las aguas en este río oceánico es tal que los objetos flotantes pueden recorrer el circuito completo en unos tres años, a razón de un kilómetro por hora, aproximadamente.

Mas no en todos los parajes de su recorrido tienen las aguas igual rapidez en la traslación. Cerca de la Isla de Cuba, al salir del Golfo de México, y por el canal, llevan una velocidad de 6 a 8 kilómetros por hora.

Con esta gran corriente se cruza otra llamada del Labrador, que desciende desde el mar de Baffin, bordeando las costas del Este de los Estados Unidos de Norte América.

Por cierto que en el encuentro o cruce ocurre notable particularidad. A la altura del Cabo Hatteras, y quizá efecto de la mayor frialdad y consiguiente más grande densidad de esta corriente del Labrador, sus aguas parece como si cr por debajo de las que aporta riente del Golfo, pues sin mengua de la temperatura de tas últimas reaparece de nuevo baja del temple en las aguas del Océano después del cruce, en pleno Atlántico.

La temperatura de las aguas de la corriente del Labrador, frente a New York es tan sólo de 6 grados en la superficie, y de 18 en pleno Océano, y a la misma latitud.

Se atribuye a la corriente del Golfo la benigna temperatura de ordinario reinante (con relación a los parajes del interior) en las costas Oeste de Europa. Algo creemos que se ha exagerado la influencia de la corriente de Europa, ya bastante enfriada después de recorrer la mitad del circuito atlántico. Lo que pasa es que, en la región Sur de la costa europea del Atlántico, soplan de ordinario durante el invierno las brisas del SO., que para los españoles y franceses son del mar, y por consiguiente Francia y España tienen cerca de sus litorales del poniente la benigna influencia de la gran masa atlántica, de temple, según hemos dicho, muy poco variable(con relación a la tierra) en el curso del año. Quizá la influencia niveladora de temperaturas de la corriente del Golfo se haga sentir más sobre las costas de Irlanda, Escocia y Noruega, países fríos, donde la suavidad aportada por la corriente, o mejor dicho, por el brazo de ella que al llegar a Europa se separa de la rama principal y se inclina al Norte, sea más de notar.

En el Pacífico otra corriente encierra la región Norte del gran mar, enteramente análoga a la del Atlántico Norte. Y en la región Sur del mismo mar las aguas circulan también formando enorme circuito cerrado, pero el giro se verifica, como es natural, en sentido inverso: de derecha a izquierda para quien se suponga situado en la región central, que es precisamente el contrario al en que corren las aguas por el gran río Oceánico que se designa con el nombre de corriente del Golfo.

Recuérdese, para no extrañar esta inversión en el sentido de los giros, lo que ya aprontamos al comenzar esta "Charla": que los grandes movimientos de las aguas oceánicas obedecen principalmente a la persistencia de los vientos que llamamos constantes, como son los alisios que soplan de Este a Oeste, de Europa a América, y en la dirección y sentido de los cuales influye la rotación de la Tierra, la cual producirá el mismo efecto en ambos hemisferios, cuya disposición, relativamente invertida, ocasionará también el giro en sentido inverso.

A cierta distancia en profundidad de la superficie de los mares, variable según las latitudes y las corrientes dominantes en cada paraje, las aguas permanecen quietas casi en absoluto, y las temperaturas invariables.

Gonzalo REIG.

Madrid, a 4 de enero.

Centro Asturiano de la Habana

SECRETARIA

Por disposición del señor Presidente de este Centro Asturiano, se dirige a todos los socios cuyos carnets se hallan en esta Secretaría a consecuencia de la votación en las última selecciones, un ruego en el sentido de que se sirvan pasar por las oficinas de la Sociedad,—en el palacio del Centro Gallego,—para que les sean entregados los carnets, o envíen por correo con toda claridad su dirección completa, para remitírselos.

Habana, 30 de Enero de 1925.

Enrique Cima.
Secretario.

C1063 1d-2

Después de las Comidas

ANIS DEL MONO

El mejor Tónico-Digestivo.

"LA REGULADORA," S. A.

Habiendo sido suspendida la Junta General citada para el día 30 de Enero ppdo, se convoca nuevamente para celebrar la misma el próximo viernes, día 6 del actual, a las 8 de la noche, en los altos del Centro Gallego.

Habana, Febrero 2 de 1925.

El Secretario-Contador
H. González

alt 3d-22

SE ALQUILA

En el mas bello edificio de la Habana, se alquila una hermosa planta baja, con mas de 800 metros de superficie, lujosamente decorada, con mostradores, columnas y escaleras de mármol, adaptada propiamente para un Banco o Empresa de importancia; cuenta además con un sótano con mas de tres metros de puntal y de la misma extensión de dicha planta con ventilación y luz natural suficiente para adaptarlo de igual modo a Oficinas almacen de cualquier clase de mercancías. Dicho edificio está situado en una de las mejores esquinas del barrio comercial. En el propio edificio se alquilan amplios y ventilados departamentos para Oficinas a precios muy moderados. Puede verse todas horas.

Edificio de la

COMPAÑIA CUBANA DE ACCIDENTES

Amargura No. 11

C966 5d-31

Divagaciones de un espectador

AL EMPEZAR LA CUESTA DE ENERO.

Pronto hará un siglo que el estreno de "Hernani" en el teatro Francés, de París, provocó una estrepitosa trifulca entre los paladines de la novísima escena romántica—al frente de los cuales, idólatra de Víctor Hugo, vociferaba Gautier—y los acérrimos mantenedores del clasicismo. Las audacias de expresión y de forma parecían haber llegado al límite posible; no cabía innovación..

¡Cuánta variación en los gustos y en el sentir del público de entonces acá! El romanticismo pasó, pasó para siempre y sólo se tolera circunstancialmente con un mohín desdeñoso, como proyección arqueológica. Las normas del momento se nos antojan las definitivas y en punto a hallarzo teatral la modalidad intrincada del autor de los "Seis personajes" es para muchos la meta de todas las posibilidades. Dígalo si no Sassone, que viene a ser el Teófilo Gautier de Pirandello, aunque le falte el famoso chaleco verde bordado en oro del exaltado defensor de Hugo y, por fortuna, le sobre vida para presenciar el nacimiento y arraigo, más o menos efímero, de los muchos eurekas escénicos que sucesivamente se imponiendo con pujos dogmatizadores y que pasarán a ser, uno tras otro, simples fichas de un archivo de curiosidades. El arte corre desde la expresión como aquel loco que perseguía a la luna para apoderarse de sus rayos de plata.

Como proyección arqueológica.. Bién está esto y archibién si los encargados de lanzar el chorro de luz y de enfocar la plava son operadores de tan alto rango intelectual como los hermanos Machado y Francisco Villaespesa, poetas ilustres a quienes se debe la nueva versión española de "Hernani", recibida con unánime aplauso por el público del Español. La labor realizada por estos prestigiosos escritores es, por todos conceptos, meritísima. Algunos pasajes de la obra original fueron suprimidos o condenados con pleno acierto y el estro inflamado y un tanto enfático de Víctor Hugo, sin perder opulencia ni brío, vióse transplantado en bellas estrofas castellanas de variada métrica. Se saludó calurosamente la brillante versión y el trabajo de los intérpretes entre los que se destacaron la ahora Gelabert, Thuillier—siempre un actor—y Fernando y Carlos de Mendoza y Guerrero, jóvenes artistas que soportan dignamente el peso glorioso de sus apellidos. ¿Cuáles serán los ingenios del futuro que lograrán hacer tolerable en su propio talento la adaptación—no digo sólo "traducción" para lo nacional no escape al augurio—de algunas obras reputadas ahora de sublimes e inmortales?

No resistirá, seguramente, la dura prueba de la centuria, pero llenará muchas noches el teatro de Lara y será gustada y celebrada en provincias la comedia "El alma de la aldea", de los señores Linares Rivas y Méndez de la Torre, trasunto realizado de uno de esos bucólicos frescones galaicos, realizado por pluma expertísima guiada por un corazón enamorado de la "terriña meiga". La intriga es de poca monta; una doctora enferma de ciudad que acude a la aldea risueña y escondida en busca de reposo y transforma lentamente el carácter de aquellos rústicos. Pero el fondo es notabilísimo; el alma de la campiña alienta las escenas; hay una grata suavidad de ambiente; unos rapaces que se arrullan—diciéndose ternezas demasiado refinadas, "muy Linares Rivas"—, una vieja Farruquiña que Leocadia Alba encarnó magistralmente, y, en fin, muchos aciertos de paisaje y de expresión, sobre todo en los dos primeros actos. Con esta buena comedia—después de "La otra honra" y de "Cancionera", ¡cómo envidian a Yáñez todos los empresarios de Madrid!—puede subir Lara la terrible cuesta de Enero con la misma facilidad con que el baturro de aquella coplica se subía las cuestas abajo, sin utilizar los servicios de su pollino.

Tampoco los del Infanta Isabel padecerán grandes fatigas en este endiablado repecho a que desembocan los despilfarros de la Pascua de Navidad. "El mendigo de Guernica", de Abati y Carlos Jaquetot, tiene en sí la suficiente fuerza para llegar, sin jadeos, al terreno llano. Trátase de una comedia episódica de la época carlista que abunda en gracia y en interés, sin carecer de unas gotitas de emoción. Hay, por supuesto, unos amores entre un caudillo liberal y una hija de un fanático del pretendiente. Bien ponderados los elementos cómicos y los sentimentales, el público otorgó sus plácemes sin regateos. Y todos encantados.

Honorio Maura probó fortuna en el Fontalba con una farsa harto escabrosa en ciertos pasajes intitulada "1945". Supone su autor que en esa fecha el feminismo se habrá apoderado de la gobernación del país y con esa hipótesis por punto de partida, tegió unas escenas de gruesa urdimbre que el público gritó entusiásticamente. Suprimidos ciertos chistes y lances de mal gusto, continúa todavía en el cartel la obra del señor Maura, la cual, aunque subtitulada por su autor comedia del porvenir", está visto que sólo gozará de un fugacísimo presente.

En el Centro, José María Granada, autor de "El niño de oro", estrenó en colaboración con el señor Luengo un inverosímil juguete cómico denominado "Los Carvajales". Poca cosa era el asunto y muy gastado—el hermano sirvengonzón que cuelga al hermano infeliz el peso de sus felonías—pero pudieron los autores haber sacado de él mejor fruto. Conste, en su descargo, que fué escrito con impuesta precipitación.

En el mismo escenario el notable poeta Rafael Lasso de la Vega obtuvo un éxito muy estimable con su cuadrito "Estampa de Navidad", tierno, inspirado y galantemente escrito.

Un folletín escénico, "Los secuestradores", extraído por Eduardo Nieto de una novela inglesa, conmovió a la fácil clientela de Fuencarral con sus truculentas ingenuidades. Es un melodrama con todas las peculiaridades del género, ni mejor ni peor que otros que, en tiempos más propicios, dieron a sus autores fama y dineros.

Paxadas y Jiménez siguen sin atinar. En Martín y de la mano del maestro Alonso que escribió una partitura incolora como para salir del paso, dieron a conocer su última producción, "Los cuernos de la luna", de un verde rabioso, que pasó con pena. A pesar de la esplendidez de la empresa que montó la obra con verdadero lujo el público no demostró una satisfacción excesiva.

En la Latina se trabaja—y ya es sabido—de firme. Los estrenos tengo que registrar en estas notas cargándolos al haber del popular coliseo: un sainete de José Huecas, musicado por el maestro Enciso denominado "Pa que te fíes" y un gracioso apunte baturro de los periodistas aragoneses Abad y Leguía que ostenta por título "Del cielo bajan". Ambas son obritas sin pretensiones pero muy agradables y dan ocasiones de lucimiento a la sin par Loreto y a Chicote y Castrito, artistas que acaparan las simpatías de la barriada.

En el Real, después de unos "Payasos" en los que triunfó ruidosamente Galeffi, la Teigo Riwa, tiple nipona que de modo tan admirable interpretó "Madame Butterfly", cantó excelentísimamente "La Bohemia" y la accionó mejor aún. Su voz es de poco volumen pero muy grata y como actriz puede codearse la japonesa con las más eminentes. En la escena de la muerte, estuvo sencillamente insuperable de acento y de gesto.

Una Mimí magnífica, una Musseta—la Passini—aceptable, un Marcelo discreto. Pero lo demás, ¡ay!, lo demás de todo punto pésimo. Se confirma una vez aún lo que dije, no hace muchos días en estas mismas columnas, al hablar de Puccini y de sus óperas.

¡Pobre y deliciosa "Bohemia", tan maltratada siempre!

Arturo CUYAS DE LA VEGA
Madrid, Enero da 1925.

COMPLACIDO

"Matanzas, enero 30 de 1925.

Sr. Director del DIARIO DE LA MARINA.
Habana.
Señor:

En vista de la campaña difamatoria que están haciendo ciertos elementos ajenos a esta Sociedad que me honro en presidir, suplico a usted encarecidamente, dé cabida en las columnas de su leído periódico, a la comunicación que con esta fecha, me dirige el señor Gobernador Provincial, p. s. r., la cual me complazco en adjuntar.

Gracias anticipadas, y aprovecho esta oportunidad para suscribirme de usted muy atentamente,

Rafael Leó M.
Presidente Partido Nacionalista Chino.

Matanzas, enero 30 de 1925.

Sr. Presidente del Círculo Nacionalista Chino.
Ciudad.
Señor:

De conformidad con lo solicitado por usted, tengo vivo interés en hacerle conocer que esa Sociedad, que con tanto acierto usted preside; viene funcionando legalmente, de conformidad con las leyes que este país y en todo de acuerdo con el Reglamento que oportunamente presentó y fué aprobado por este Gobierno.

Todas las referencias que sobre esa Sociedad tengo, abonan mucho en su favor y en el de los asociados que a la misma concurran por el comportamiento decente y caballeroso de todos.

Es esta Sociedad cubana, a los socios de ese Centro y a usted se le estima y quiere por su hombría de bien y respecto observado a nuestras leyes y costumbre.

Me complace así hacérselo conocer y de esta carta puede hacer el uso que más conveniente estime.

(F.) Israel Pérez.
Gobernador interino.

CAMARA DE COMERCIO DE CUETO

La Junta Directiva de la Cámara de Comercio de Oriente, electa para el nuevo año y que ha tomado posesión recientemente, ha quedado constituída en la siguiente forma:

Presidente: Manuel Vega Vega.
Vice Presidente 1º: Antonio Cacaus.
Vice Presidente 2º: José Ruiz.
Tesorero: Aurelio López.
Vice Tesorero: Eladio Rodríguez Florez.
Secretario General: Ramón González Pintado.
Vice Secretario: Antonio González.
Vocales: Fabriciano Moreno; Leopoldo Caballín; Narciso Fernández; Emilio de Paz; Felipe Gendis; Armando Bonet; José Luis Au; José Tamayo; José A. Martínez; Agapito Martínez; José García; Ramón Amor.

Le deseamos el mayor éxito en sus gestiones a la expresada Directiva.

DR. SOLANO RAMOS

Enfermedades de las vías digestivas
(Exclusivamente)
SAN LAZARO 268. De 3 a 6.
Lunes, Miércoles y Viernes.

SOLO HAY UN "BROMO QUININA", que es LAXATIVO BROMO QUININA. La firma de E. W. GROVE se halla en cada cajita. Se usa por todo el mundo para curar resfriados en un día.

JOSE OJEDA MIRELES

Se desea saber el paradero de JOSE OJEDA MIRELES, natural de Galdad (Canarias), para asunto que le interesa muy urgente. Diríjanse a F. Iglesias, 700 Greenwich St., New York City.

"LA GLORIA", EL MEJOR CHOCOLATE DEL MUNDO

EFEMERIDES

ATENTADO CONTRA ISABEL II.

(Dos de Febrero, 1852)

El matrimonio de los reyes de España, doña Isabel y don Francisco de Asís, había logrado tener un fruto de bendición, con gran alegría de los regios consortes, y simulado contento de los "guatacas" que todo se les volvía decir: "¡Qué lindo; tiene la misma cara del padre!"

Repuesta la reina, se decidió a salir, eligiendo el día 2 de Febrero, fecha en que celebra la Iglesia Católica la festividad de la Purificación de la Virgen, después de cuya fiesta, se obsequia a los niños pobres con alimentos tan sanos cual el chocolate de "La Gloria".

Llegó la regia comitiva a la iglesia de Atocha, y cuando la reina avanzaba bajo las naves dirigiéndose al altar mayor, un pobre anciano, quizás sin darse cuenta de lo que hacía, o más bien arrebatado por alguna ofuscación de las que nadie está libre, salió de entre las filas e hirió a la reina.

La herida no tuvo consecuencias fatales, más que para el infeliz obcecado que pagó con su vida, la que intentó arrebatar a la "monarca"...

He aquí el caso más saliente que acaeció hace hoy setenta y tres años justos y cabales.

Galletas "María", "Royalita", Soda, "Duquesas" etc., llevan en nuestra marca y nombre la garantía y el alto prestigio de que gozan en toda la República.

LA GLORIA
SOLO, ARMADA Y Cía.
LUYANO, Habana

VIDA OBRERA

LA PROPOSICION DEL SINDICATO DEL RAMO DE CONSTRUCCION, DE LA HABANA AL CONGRESO OBRERO

El asunto que figura con el número diez en la Orden del día del Congreso Obrero que tendrá lugar en Cienfuegos el día 15 del corriente, corresponde a la proposición del Sindicato Obrero del ramo de Construcción.

Esta colectividad cree una necesidad el no reconocimiento de varias compañías, creadas por los mismos patronos de oficios e industrias para accidentes durante el trabajo, a menos que no sea una sola compañía y que garantice a los trabajadores de acuerdo con la vigente Ley de Accidentes del Trabajo, publicada en la Gaceta Oficial de 16 de junio de 1916.

El citado Sindicato cree conveniente hacer una nivelación de cuota para todos los trabajadores en general.

Propone establecer el intercambio de carnets, entre las organizaciones, mientras no resulte efectiva la constitución de la Federación por provincias o nacional, mediante la imposición de una sola cuota.

Imponer una doble cuota para aquellos trabajadores que se comprobase su morosidad en satisfacer la tributación reglamentaria, a la organización a que pertenecesa.

No admitir trabajadores en las industrias, talleres de oficio y agrarios sin la previa colocación de ser organizados.

El Sindicato del ramo de Construcción, cree que toda obrera deberá trabajar solamente siete horas y ganar un jornal mínimo de tres pesos moneda oficial.

Que asímismo se la proteja contra toda inmoralidad en los talleres o industria en que preste sus servicios.

La protección al aprendizaje de oficios, que no sean menores de 16 años, debiendo regir esta edad para los aprendices ya sean varones o hembras.

Que ninguna organización Federada, pueda organizar a trabajadores que no sean de su oficio, mientras exista alguna organización de dicho oficio, en el lugar en que se pretenda llevar a cabo la organización.

LOS TORCEDORES DE ORIENTE, MANTIENEN LA TENDENCIA AL SINDICALISMO EN LA ORGANIZACION

La Unión de Torcedores de Santiago de Cuba, propone que se constituyan Federaciones locales, con tendencias a la Confederación Nacional de Trabajadores bajo el sistema sindical.

LOS CHAUFFEURS DE CIENFUEGOS

La Asociación de Chauffeurs de Cienfuegos interesa del Congreso trate sobre las carreteras, cuyas vías de comunicación estima deben ser objeto de debate.

LOS TRANVIARIOS DE LA PERLA DEL SUR

El Sindicato de "La Unión Tranviaria" de Cienfuegos recomienda la necesidad de la Educación, como medio de elevar la moral de la clase obrera.

LA ASOCIACION DE TIPOGRAFOS EN GENERAL DE LA HABANA

Propone que se lleve a cabo una labor cultural efectiva por todas las colectividades obreras, para capacitar a los trabajadores y estimularlos hacia su perfección intelectual, que los capacite par aluchar por su emancipación definitiva.

OBRERA

Recomienda la creación de la Federación Nacional Obrero.

EL GREMIO DE COCINEROS Y DEPENDIENTES DE CIENFUEGOS

Trata sobre el tema de la obranización obrera.

La Asociación de Torcedores de Guanabacoa, Bases y proyecto de Reglamento para la formación de Sindicatos Municipales y Federaciones provinciales de la Industria Azucarera en cada provincia. Remite un extracto de dichas Bases y su Reglamentación.

Aún quedan otras proposiciones que daremos a conocer próximamente.

C. Alvarez.

DR. FELIPE GARCIA CAÑIZARES

Médico del Hospital San Francisco de Paula, Medicina General, Especialista en Enfermedades secretas y de la Piel, Teniente Rey, 80, altos. Consultas: lunes, miércoles y viernes, de 3 a 5. Teléfono M-6733. No hace visitas a domicilio.

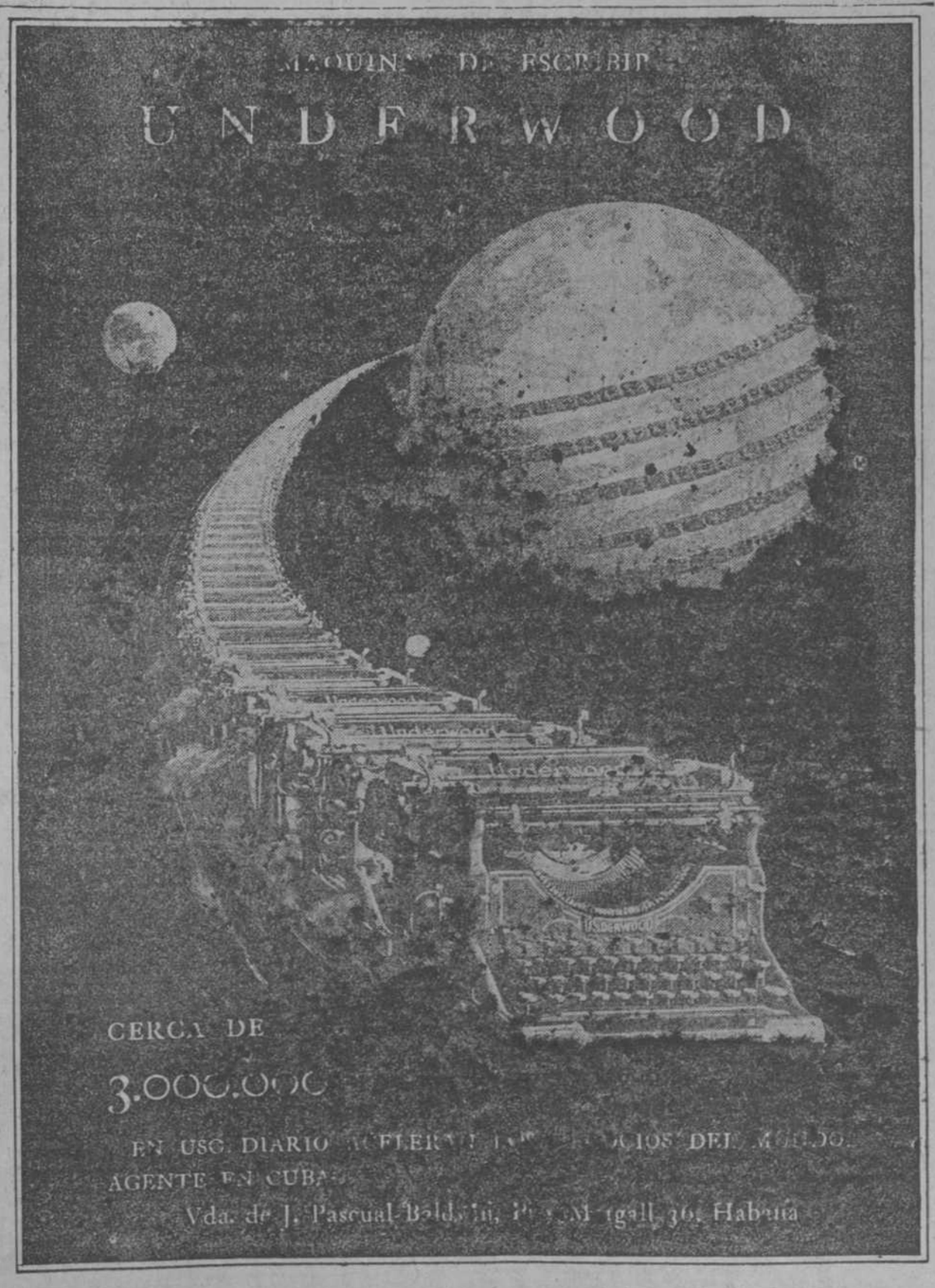

106

CREMA MENNEN
ENSAYELA UNA VEZ Y SE AFEITARA TODOS LOS DIAS

EN UN GRITO

El reumático que no atiende a su mal, así pasa la vida. En un grito, grito de lamento, de queja, de desesperación. Antirreumático de Dr. Russell Hurst de Filadelfia, es la medicación del reuma. Hace eliminar el ácido úrico, promueve la eliminación rápida y efectiva, destruyendo en breve el terrible mal. Para sanar pronto del reuma, hay que tomar Antirreumático del doctor Russell Hurst de Filadelfia, la medicación del reuma.

Alt. 2 F.

El Tango Melancólico y El Histérico "Jazz" Africano

PARA bailar el primero se precisan alma y arte, ambos estorban para retorcerse en el segundo. Pero hay mujeres desdichadas que no pueden disfrutar de ninguno de los dos, pues siempre andan en un hilo, con el ay! en los labios, pues cuando no sufren de jaquecas, tienen vértigos y tremendos ataques de hemorragias dolorosas y detenciones. Su vida se convierte en vértigo de dolor, mientras sus compañeras giran en el vértigo de la danza. Todos esos achaques que parecen diferentes, son muchas veces solo radiaciones de los trastornos en las funciones femeninas, que causan dolor en diferentes puntos, que se comunican por medio del sistema nervioso.

CARDUI ataca la mala raíz de los trastornos propios del sexo femenino y destruye completamente toda serie de efectos que ponen a muchas mujeres en un continuo ay! al parecer por males insignificantes, pero muy molestos.

No reciba nada, si no es el Cardui. Todas las farmacias lo venden. Solicítenos el utilísimo folleto "Tratamiento Casero". U. S. A. CORPORATION, Chattanooga, Tenn., E. U. A.; Habana, Cuba; México, D. F.; Barranquilla, Colombia.

CS-2

DESDE TAMPA

RECLAMACION DE $50.000 POR LLAMARLE "NEGRO"

Un hecho que ha producido los más vivos comentarios se acaba de presentar a los Tribunales de Justicia de Tampa.

El señor Luís Ramírez, vecino de la calle 16, número 3302, presentó en el día de ayer una reclamación contra Maurice Less dueño del pabellón de baile situado en Sulphur Springs, en las cercanías de Tampa, a quien pide cincuenta mil pesos de indemnización por daños y perjuicios que alega le han sido causados por Less al clasificarle como negro y obligarle por la fuerza a salir del pabellón de baile, en presencia de su esposa norteamericana y de sus amigos, estimando al mismo tiempo, que este hecho constituye una calumnia y que perjudica a su reputación y a su posición social.

El señor Ramírez afirma que su padre es español y su madre francesa, y que aunque nacido en Cuba, ha residido siempre en Tampa, siendo su familia suficientemente conocida en esta ciudad, teniendo varios hermanos casados con norteamericanas.

Según sus declaraciones, los hechos que dieron origen a esta reclamación ocurrieron de la siguiente forma:

Estaba el domingo por la noche bailando con su esposa en el pabellón de Sulphur Springs, cuando en medio del baile el administrador de aquel lugar se le acercó pidiéndole que se marchase, al mismo tiempo que le decía: "Nosotros no consentimos negros en este lugar".

Cuando Ramírez protestó y se negó a salir, el administrador llamó a un diputado del Sheriff, y entre ambos le echaron a la fuerza del pabellón.

Al señor Ramírez lo representan los abogados Edgar D. Wanen y L. K. Caruthers.

LA CAMPAÑA BENEFICA

El lunes por la mañana se efectuó la anunciada parada para la campaña benéfica que comprende toda la presente semana, con objeto de colectar fondos para sostener las instituciones caritativas de Tampa. Al frente de la parada iba un destacamento del 116 de Artillería, dirigido por el comandante H. W. Hesterly, siguiéndole en el mismo orden Mr. Barritt, alcalde interino; la señora Atkinson, secretaria de la Liga Benéfica de Tampa; el jefe de policía, York, y otras personalidades.

Cerrando la marcha el Ejército de Salvación, con banderas desplegadas y distintos grupos, que representaban diversas sociedades.

Un piquete de policía de motocicletas conservó el orden durante la parada, que resultó muy concurrida.

El alcalde interino, Mr. Barritt, ha encarecido de todos los ciudadanos que presten su apoyo a tan hermosa obra, que presta tan beneficiosos auxilios.

El total de lo recaudado hasta el presente, asciende a $103,059,81, esperándose que al finalizar la semana se cubra completamente la cantidad asignada a Tampa.

NUEVO RASCA-CIELOS

Tampa crece rápidamente, y una prueba concluyente es el aspecto de gran ciudad que va tomando y la enorme cifra de construcciones que a diario se registran.

Ayer se ha anunciado que se han hecho los planos para levantar dos nuevos rasca-cielos, siendo uno de ellos un hotel, que tendrá diez o doce pisos, y que será construído con todo el lujo y confort de esta clase de edificios.

También anuncia la Consolidated Amusements la construcción de un edificio para teatro y oficinas, con un costo de ochocientos mil pesos.

Las obras comenzarán en un plazo de sesenta días, y el nuevo teatro tendrá capacidad para 2,500 espectadores.

NO VENDRA NINGUN BUQUE DE GUERRA

El periódico "Tampa Daily Times" ha recibido una carta del Senador por Florida, Duncan Fletcher, donde le participa que el Departamento de Marina no podrá enviar ningún buque de guerra a Tampa durante las fiestas del carnaval de "Gasparilla".

Durante el mes de febrero, la escuadra del Atlántico estará en Guantánamo, practicando ejercicios de tiros y de otras clases o en camino de la costa Oeste, donde se celebran anualmente las maniobras combinadas de la escuadra americana.

SINHILISMO

ESTACIONES AMERICANAS

W H A Z

Del Instituto Politecnico Rensselaer de Try New York que trasmite con 380 metros de longitud de onda.

Lunes 2 de febrero de 1925

A las 8 P M. Programa por elementos del Instituto.

Presentación de la Comedia "Music Hat Charms".

Estación KYW

De la westinghouse, situada en la ciudad de Chicago, y trasmite con cuatrocientos sesenta y nueve metros longitud deonda.

Lunes 2 de febrero de 1925

A las 6 P M. Noticias financieras.

A las 5 y 35. Cuentos para los niños.

Estación W R C

Por la Radio Corporation of America que la tiene situada en la ciudad de Washington D. C. y trasmite con una longitud de onda de 469 metros.

Lunes, 2 de febrero de 1925.

A las 6 P M. Cuentos para los niños.

Estación WMBF

Del Hotel Fiepood, de Miami, que trasmite con 380 metros de onda.

De siete a ocho. Concierto por la orquesta del hotel.

EstaciónWEAP

De la American Telephone and Telephone and Telegraph Company de New York y trasmitida con una trecientos sesenta y nueve metros de onda.

Lunes, 2d e febrero de 1925.

De 6 a 11 P M. Programa en el Hotel Waldorf Astoria

Solos de clarinete por Gustavo Langenus acompañado al piano por Pauline Guido.

Programa musical desde el teatro Strand.

Programa por la Murray Music.

Programa por los hermanos A. y P Gypsices.

Programa por la orquesta His Aladdin.

Estacion W O C

De la Palmer School Chiropractic de Devenport, Iowa que trasmite con una longitud de onda de cuatrocientos ochenta y cuatro metros.

Lunes 2 de febrero de 1925.

A las 6 y 45. Noticias de sport y financieras.

A las 7. Cuentos para los niños.

A las 7 y 20 Conferencia literaria.

De 8 a 9. Programa musical por la Banda East Moline.

A las 10. Programa por eltrio W R Van Allan.

K F I

De la Earle Anthony Ins de Los Angeles, California que trasmite con 469 metros.

Lunes 2 de febrero de 1925.

De 8 a 9 P. M. Programa del periódico Evening Herald.

De 9 a 10. Programa clásico organizado por la Walter M. Murphy Motor Company.

De 10 a 11. Programa de Los Angeles Examiner.

TRATAMIENTO MEDICO

del Cancer, Lupus, Herpes, Eczemas y toda clase de Ulceras y tumores

MONSERRATE No. 41. CONSULTAS DE 1 a 4.

Especial para los pobres de 3 y media a 4.

HIMNO DE RENOVACION A LA VIDA QUE COMIENZA

Por ANGELO PATRI

"¡Ah ese gran amor de la juventud hacia todo lo que se inicia, fuente inagotable de buenas acciones y anhelos de rectificación!"

El nuevo período escolar va pisando los talones al año que comienza. Han decrecido un tanto ya las buenas y tradicionales intenciones; el espíritu se ajusta dentro de las circunstancias modificativas que la vida trae consigo y ¡alerta!, aproxímase el día en que la juventud de la época ha de reanudar los trabajos que, moldeando su alma, hará de ella el grupo de hombres que, empujándonos hacia la tumba, ocuparán nuestros puestos.

¡Hay para ellos tanto encanto en las cosas que empiezan! Si el aula del año pasado fué la más abrigada y confortable durante todo el invierno, la nueva será la más fresca y agradable del verano entrante.

Si el maestro y sus discípulos llegaron a las Navidades con la noción mútua de que ni uno ni otros eran, que digamos, la flor y nata del profesorado o del cuerpo estudiantil, hay grandes probabilidades de que el nuevo profesor sea la "créme" de la amabilidad, un don de Dios inesperado.

Y si en el transcurso del pasado año el muchacho llegó tarde a clase, y abandonó los ejercicios hasta tener pendiente un ingente montón de problemas, y garrapateó en lugar de escribir claramente, y la vida se hizo monótona y pesada, cuando debiera haber sido tan suave y alegre, todos estos inconvenientes pasan a los polvorientos estantes del pasado, y la existencia se sonreirá mostrando a la nueva generación una faz amable y cariñosa.

Antójasenos algo así como el aspecto de las nítidas y bien cortadas cuartillas acumuladas en nuestro pupitre, en contraste con los papeles arrugados y sucios que duermen en el cesto. La alba superficie de los rectangulillos son a modo de tentación que nos grita: "¡Anda! ¡Toma el lápiz, y comienza de nuevo la historia de tu vida!"

Después de todo, la vida escolar es el aspecto más real y positivo de la vida del muchacho. A veces, las personas mayores llegan a inculcar en el niño la noción de que la escuela es cosa aparte de su vida, una oración incidental entrecomada e impuesta al gran párrafo de todos los días; de una importancia, sí, trascendental en su aspecto modificativo; pero desligada del principal fin y objeto de la vida. Nada más equivocado y perjudicial en labios de un adulto. Hagamos que el niño pierda de vista tan erróneo concepto y empiece de nuevo su existencia, su verdadera existencia.

La escuela, es elemento vital en la vida de los niños. Sus incidentes, son tan importantes, tienen tanto peso, están tan relacionados con lo que sucede fuera del aula, como la correspondencia despachada por el jefe de la familia durante sus horas de oficina. La escuela tiene sus normas y sus ideales, sus luchas, sus victorias y sus derrotas, en una proporción tan crecida como las que se observan y desarrollan en su exterior. Y el alumno crece y se forma mediante tales experiencias, sufre, se regocija, proyecta, realiza, cae al abismo o se remonta a alturas inmarcesibles, con la misma intensidad y pujanza que la persona mayor.

La llegada efectiva del año escolar es descanso y alivio en la diaria rutina. Aprovéchense de ello los padres y mentores. Con un aula nueva, unos libros nuevos y un traje nuevo, deben ir de la mano una orientación nueva y una actitud nueva.

Elévese al espacio una canción nueva y rechácese por arcaico el gastado estribillo del año ya muerto.

¡Cuán facilmente puede Ud. darle a su cabellera la exquisita suavidad y el elegante brillo de la seda! Basta mojar una esponja o un trapo limpio en

DANDERINA

y frotarse el cabello, guedeja por guedeja, antes de peinarse. El resultado es instantáneo. Repitiendo esta aplicación todos los días, el pelo se mantiene siempre limpio y abundante, a la vez que adquiere una preciosa ondulación natural. ¡Compre un frasco hoy mismo!

- DE CIENFUEGOS -

LOS ROTARIOS

Enero 30.

En el gran comedor del Hotel San Carlos se efectuó ayer la sesión-almuerzo rotario, bajo la presidencia de Mr. Graham y con la inteligente actuación del Secretario José Ramón Montalvo, auxiliado por el joven Rodolfo Carrillo.

Asistieron los rotarios siguientes: Dr. Sotero Ortega Dr. Adalberto Ruiz James Greentree; C. F. Koop; José J. Carbonell; Daniel Armada; Franck Bhor; Luis del Castillo; Antonio Oviedo; Earl Symes; Amadeo Flogere; Dr. Manuel Fernández Vallecillo; Dr. Domingo Urquiola; Dr. Pedro López Dorticós; Ricardo Guerra; Luis Emilio Hernández; Fernando Alvarez, Margalio; Evaristo Montalvo; Franck Palacio, Ramón Romero, Sargento de Armas.

La prensa estuvo representada por el Dr. Loreto Serapión, por "La Correspondencia"; Oreste Montoto, por "El Comercio"; y el que informa por el DIARIO DE LA MARINA.

Después de haber sido leída el acta de la sesión anterior, que fué aprobada, se leyó una comunicación de la gentil Emperatriz de la Opereta, Esperanza Iris, que con motivo de su próxima llegada a esta ciudad, donde tantas simpatías tiene, manda un afectuoso saludo al Club de Cienfuegos, trasmitiendo otro de varios Clubs Rotarios mexicanos. La lectura de la referida comunicación fué acogida con calurosos aplausos.

Asimismo el Secretario dió lectura a una carta del entusiasta rotario señor Antonio Asensio que se encuentra en Niza, dando cuenta de asistir a las sesiones de aquel Club ante la cual ha sugestionado y se ha acordado, tener un intercambio de banderas entre aquel Club europeo y el de esta ciudad, quedando aceptada la proposición y aplaudida la diligencia del rotario Antonio J. Asensio

Fueron leídas otras comunicaciones, casi todas de rotarios que manifiestan asistirán a la próxima Convención, acompañados de muchos familiares. Se acuerda se tenga con ellos las más delicadas atenciones.

El Dr. Urquiola informa haberse encontrado en un local apropiado para la instalación del Dispensario Dental que tiene establecido el Club Rotario dando además cuenta de un hermoso rasgo de generosidad —y no es el primero—en favor de los niños pobres, efectuado por el hacendado Mr. Edwin F. Adkins, dueño del hermoso central "Soledad", que ha donado la cantidad de $200 para las atenciones del expresado Dispensario. Hace también grandes elogios de Mr. Frederick Hughes que en su reciente entrevista ofreció cuanto fuese necesario para el mejor desenvolvimiento del referido Dispensario Dental.

A continuación se leyó una comunicación en forma de denuncia referente a los trabajos del paseo a Punta Gorda, la cual comunicación es objeto de un animado debate en que toman parte Urquiola, Evaristo y Ramón Montalvo, Graham, Alvarez, Carbonell, Regino de la Arena y Adalberto Ruiz, habiendo tenido este último enérgicas frases para los que defraudan de una manera o de otra los intereses públicos; y tanto para este caso como para los demás, pendientes de resolución, como es la carretera de Cienfuegos a Santa Clara, pide un movimiento de opinión decidido y de gran resonancia para que se sepa que hay civismo y que el pueblo está ya cansado de tolerar tantos actos que le perjudican.

El doctor Adalberto Ruiz fué aplaudido y felicitado.

La comunicación es como sigue.

"Cienfuegos, enero 24, 1925.

Mr. Earl Graham, presidente del Rotary Club.

Ciudad.

Sabedores los que suscriben que ese club de su digna presidencia tiene nombrada una comisión de su seno para fiscalizar las obras de construcción de la carretera de Punta Gorda, tiene a bien poner en su conocimiento los siguientes hechos relacionados con la construcción de las referidas obras y los cuales considera perjudiciales a los intereses públicos. Es el caso, señor presidente, que dichas obras, al parecer, vienen o se han venido realizando por los señores contratistas de acuerdo con las estipulaciones convenidas, hasta cierto y determinado lugar, esto es hasta la esquina noroeste de los terrenos del Club Náutico y Cazadores a que pertenecemos. Y por lo que se ve a simple vista, se proponen los citados señores contratistas apartarse de lo estipulado, al extremo que se ha suprimido por completo el basamento de piedra, sustituyéndolo ¡con tierra!, cosa esta que constituye una enormidad que no puede ni debe admitirse en manera alguna. Y con el fin de consignar nuestra más enérgica protesta, lo hacemos por su conducto creyéndolo muy eficaz. Nos permitimos recomendarle la mayor rapidez en su actuación, pues de esto depende que no se realice tamaña enormidad. En espera de su atenta consideración nos suscribimos de usted y del digno club que preside, attos y s. s.—Pedro P. Vingut, Armando G. García, Isidro González, Onesto Domínguez, Alfredo V. Noriega, Francisco Villar, M. O'Bourke, Gerardo Domínguez, Primitivo García, Ramón Hernández, Gustavo Blanco, Agustín Palenque, A. P. Villaamil, Manuel Alvarez, Regino Castellón Alfonso Lindermeyer M. Pérez Figueredo, Luis E. Berrayarza, Pedro M. Casanova, Serafín Alquiza, Manuel Nodal, Ernesto Erice, Enrique F. Barrio, Luciano Ansola, Juan R. Zerquera, A. M. Blanchard, Juan Ferrer, Ignacio Avello, C. Valdés Chabarry, Serafín Mazarredo, (Hay varias firmas ilegibles).

Se acordó pase dicha comunicación al conocimiento de la comisión nombrada de ingenieros, para que informe. Esta comisión fué nombrada a iniciativas de este Club Rotario y la forma un ingeniero del Club; uno del Colegio de Ingenieros y otro del Comité "Todo por Cienfuegos".

En resúmen que fué esta, una sesión de las más "movidas" en bien del público en general y en perjuicio de algún bolsillo en particular.

Y dióse por terminado el acto.

Luis SIMON.

JULIO FLORES

POESIAS SELECTAS

Los amantes de las poesías bellas y los admiradores del excelso poeta colombiano, encontrarán en este volumen, no solamente sus mejores poesías, sino que en él están recopiladas las poesías que él mas amaba y que recitaba constantemente.

También figuran en este volúmen ademas de sus poesías más escogidas muchos de los versos que publicó con el sobre título de FILIGRANAS, FLORES NEGRAS, GOTAS DE AJENJO y AGUAS FUERTES.

Estas poesías forman un volumen en 8o. de 254 páginas, impreso en magnífico papel, siendo su precio .. .. $ 1.25

DIABETES Y SU TRATAMIENTO ACTUAL

Por el Dr. OCTAVIO MONTORO

(Ponencia Oficial del Sexto Congreso Médico Nacional)

Es una obra esencialmente práctica, tanto para el médico en general como para el enfermo de Diabetes, que tiene en él un manual de su enfermedad.

Contiene una explicación clara y sencilla del tratamiento de esta enfermedad por medio de la insulina, último descubrimiento de la Ciencia Médica para la cura de la Diabetes

Un tomo en 4o. encuadernado en rústica .. .. $ 1.50

AUTOSUGESTION POR LA CADENA SUGESTIVA

Por el Dr. RADDAN PRAGLOWSKI

Obra destinada para los que quieran librarse de sufrimientos físicos y morales, para los que deseen conquistar constantemente mayor éxito en sus actividades, y para cuantos anhelan ser dueños de sí mismos y dominar la vida.

A la legada del señor Praglowski a la Habana, se suscitaron en la Prensa varias polémicas en pro y en contra de la eficacia de su ciencia, habiendo logrado demostrar el autor que sus curas, eran basadas únicamente en la AUTOSUGESTION, cuyo plan de curación está expuesto clara y sencillamente en esta obra.

Precio de cada ejemplar encuadernado en rústica .. .. . $ 1.00

ULTIMOS LIBROS RECIBIDOS

VOCABULARIO de refranes y frases proverbiales y otras fórmulas comunes de la lengua castellana en que van todos los impresos antes y otra gran copia, que juntó el Maestro Gonzalo Correas. Van añadidas las declaraciones y aplicación adonde pareció ser necesaria. Al cabo se ponen las frases mas llenas y copiosas, 1 tomo en 4o. encuadernado en pasta ... $ 4.50

TRADICIONES PERUANAS, por Ricardo Palma. Edición publicada bajo los auspicios del gobierno del Perú e ilustrada por Fernando Marco. Tomo IV. 1 volumen en 4o. rústica... .. .. $ 2.80

EL CARDENAL CISNEROS. Su vida y sus obras. (Los grandes hechos de los Grandes hombres). Hechos mas notables de la vida de este gran estadista relatados a los niños por el P. Felix García. 1 tomo en 8o. tela . .. $ 0.80

CUANDO YO ERA NIÑO...—La infancia de Goethe contada por sí mismo. Adaptación española de R. M. Tenreiro. 1 tomo en 8o. cartoné... . . $ 0.80

LA ESPIRITUALIDAD DE LA MUSICA (Opúsculo), por Antonio M. Abellán, con un prólogo del doctor E. Alfonso. 1 tomo en 8o. rústica.. .. . $ 0.40

DE LA FELICIDAD (Eternas inquietudes), por V. García Martí, con un prólogo de D. Ramón del Valle Inclán. 1 tomo en 8o. rústica .. .. . $ 0.80

LA MUSA LIRICA (Amor, Odio, Desesperanza)—Poesías por Lorenzo Cernuda. 1 tomo en 8o. rústica .. .. .. $ 0.80

EL SUEÑO DE ANTONIO.—Novela por Evelina Le Maire. Versión española del francés por Joaquín Gallardo. 1 tomo en 4o. rústica.. $ 0.80

SO Y Co. Avenida Italia 62. Apartado
SO L Co. Avenida Italia 62. Apartado 1115. Teléfono A-4958. Habana.
Ind. 24 m.

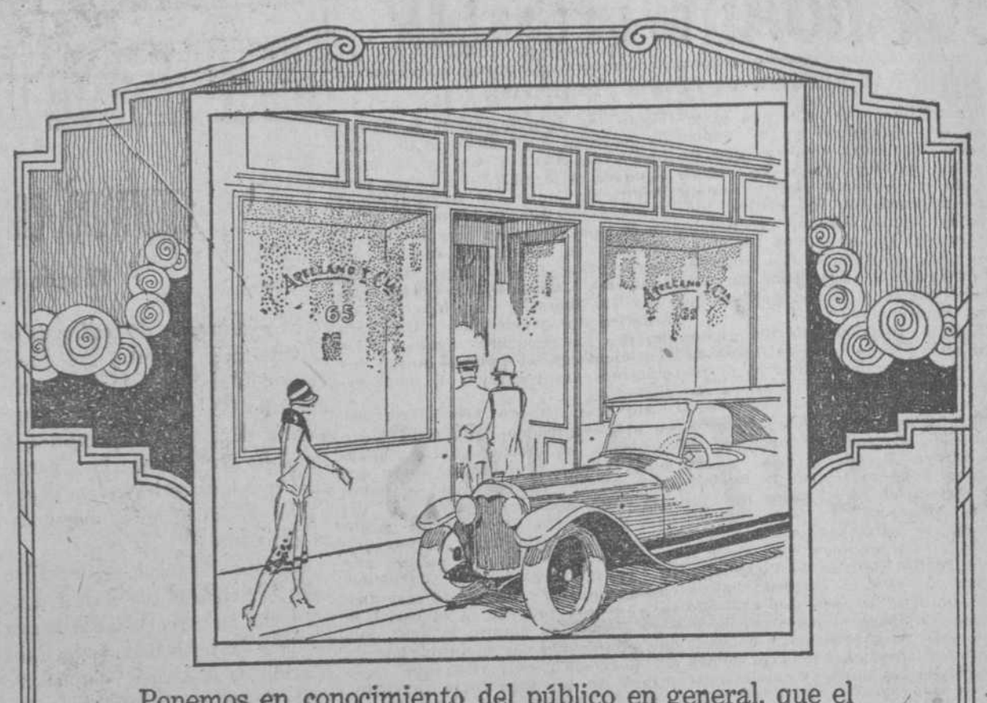

Ponemos en conocimiento del público en general, que el Jueves 5 de Febrero abriremos una nueva casa en la calle de J. C. Zenea (Neptuno) 65 entre Galiano y San Nicolás, donde podrán encontrar los mismos artículos, precios y buen servicio que en nuestra casa principal de Marta Abreu (Amargura) y Habana.

Neveras "CRYSTAL" — Calentadores "HUMPHREY"
Neveras "MAJESTIC" — Maquinas de lavar "SAVAGE"
Cocinas de Gas "A-B" — Accesorios de Baño
Cocinas de estufina "VAPO" — Gabinetes y Mesas de Cocina

ARELLANO Y CIA

CASA PRINCIPAL: MARTA ABREU (AMARGURA) Y HABANA · TEL. A 3329
SUCURSAL: J. C. ZENEA (NEPTUNO) Nº 65 · TEL. M 7520
HABANA

HAY varios juegos de Navajas Gillette, pero cualquiera que Ud. elija, sea el más lujoso, o el más modesto, lo dejará enteramente satisfecho por la suavidad con que se desliza sobre el cutis, dejando la cara libre enteramente de barba sin que apenas se dé Ud. cuenta de ello.

Funcionamiento tan delicado y perfecto se obtiene únicamente con la Navaja de Seguridad Gillette y las hojas de igual marca.

Insista en que le den la genuina Navaja Gillette y las hojas correspondientes. Aquélla y éstas forman una combinación ideal y perfecta.

Los mejores establecimientos venden las Navajas de Seguridad Gillette.

NAVAJA DE SEGURIDAD Gillette

Representantes: Harris Brothers Import Co., Presidente Zayas, 106, Habana, Cuba

DEBILIDAD, NEURASTENIA, CONSUNCION
CLOROSIS, CONVALECENCIA

ANEMIA

VINO Y JARABE
Deschiens a la Hemoglobina

Los Médicos proclaman que este Hierro vital de la Sangre es muy superior a la carne cruda, a los ferruginosos, etc. — Da salud y fuerza. — PARIS

FOLLETIN 107

RULTABOS

Novela en tres partes

Por

JULES MARY

TERCERA PARTE

(De venta en la Librería "La Moderna Poesía", Pí y Margall, (antes Obispo) números 136 y 137)

(Continúa)

Miércoles, a las dos

Bastián, acaba de salir, y, lentamente, a pesar de lo que le cansan las caminatas a pie baja de las Buttes-Chaumont hacia los Campos Elíseos... Un coche le hubiera llevado más de prisa.. Pero, como aún está indeciso, necesita reflexionar..

Ya está en el paseo de la Reina, frente al hotel..

Sólo tiene que dar unos pasos para llamar a la pesada puerta, entrar, ver a Manleón y ponerle sobre aviso..

Dos veces se acerca a la puerta y dos veces se vuelve a su banco.

Su postración es inmensa; tiene fiebre, tirita, sufre..

Y la tercera vez, cuando ya va a ceder, se le aparece su madre agonizando en su camastro, en la carreta en la que penetraba libremente el viento, su madre que le dijo, extendiendo con trágico ademán su brazo hacia el castillo de Manleón, "¡Hijo mío, no olvides nunca que fué el que cortó la cuerda!"..

—¡No, no entraré allí! ¡No avisaré a Manleón!

Miércoles, a las cinco

Desde las doce, hacía aquel día una niebla que, poco a poco, fué aumentando, haciéndose más densa, envolviendo la ciudad en un inmenso sudario, amarillento, sucio, polvoriento, humoso y a través del cual apenas se distinguían las luces de los faroles.

¡Las cinco!

Era la hora en que Manleón había solicitado una entrevista con el duque de Senoncourt en la calle de Murillo.

El marido de Bastiana acababa de salir del hotel y se dirigía sin prisa, a través de la niebla, al parque de Monceau..

No considerándose seguro, temiendo una acometida de Cartucho,—acometida prevista por el mismo Juan Blandín,—tuvo la precaución de armarse de un revólver.

Al salir del hotel, Manleón no observó nada sospechoso, como no fuera que, en el banco del paseo de la Reina, frontero al hotel, había un hombre acostado y durmiendo, al parecer. Acercóse, receloso.

Se tranquilizó inmediatamente. Era un viejo vagabundo de melena y barcas blancas.

Sin embargo, apenas dió unos pasos, cuando el viejo se puso de pie y echó a andar tras él.

En este intérvalo sólo transcurrieron dos o tres minutos, y ya la niebla había interpuesto entre los dos hombres su velo impenetrable.

Le costó mucho trabajo al viejo alcanzar a Manleón.

Al fin lo consiguió.

Iba acercándose a él, insensible, cuando, de repente, Manleón se le escapó. Acababa de subir a un carruaje, que pasaba en medio de la bruma.

Y saltó al coche, dando al cochero las señas de la calle de Murillo.

Pero, a causa de la niebla, el simón iba al paso, o poco menos.

Nada más fácil, pues, que seguirle,—y seguirle sin que a nadie le chocase, puesto que carruaje y espía desaparecerían en aquel mar de hollín amarillento que envolvía a París.

En la calle de Murillo, apeóse Gaspar y pagó al cochero.

El venerable anciano pasó muy cerca de él, en el momento en que se abría la puerta del hotel de Roberto Alberto; Manleón no lo advirtió.

En aquel instante no pensaba en Cartucho.

Pensaba únicamente en Senoncourt, en la fortuna que iba a exigirle al duque, y, a cambio de la cual, lo entregaría la carta que, durante tanto tiempo, hiciera del pobre muchacho un esclavo....

Miércoles, a las cinco y media

El duque de Senoncourt le esperaba. Sospechaba, por lo demás, las razones que llevaban a Manleón su cara. Estaba enterado de que había tenido que apelar a los recursos extremos.

Gaspar fué recibido en una habitación, a la vez elegante y sencilla, que servía de despacho a Roberto Alberto.

Saludó humildemente al duque, el cual no respondió a su saludo.

Manleón palideció. Sentóse sin cumplidos. Luego de reflexionar unos instantes, dijo:

—¿Quiere usted que hablemos de negocios?

—Creo adivinar por qué está usted aquí.

—¡Tanto mejor!..la entrevista será más corta.

—Lo deseo..La presencia de usted me molesta..

—Gracias..Entonces, vamos al grano..Yo conservo aún en mi poder cierto papel que tiene para usted algún interés, puesto que lleva su firma.

—Y viene usted a vendérmelo..

—Veo que es imposible ocultar a usted nada.

—¿Cuánto quiere?

Manleón pareció vacilar.

—Necesito mañana, antes de las doce, ¿lo oye usted? mañana antes de las doce, doscientos mil francos... ¿Cree usted poder comprometerse a proporcionarme esa cantidad a la hora indicada, ni un momento después?

Roberto Alberto hacía sin duda algunos cálculos mentalmente, porque no contestó en seguida.

Luego afirmó:

—Puedo hacerlo... A las once estará aquí esa cantidad... Usted queda en libertad de venir a buscarla, o enviar por ella, como guste... pero...

—Adivino... No pagará usted... ¿no es verdad? si no le entrego la carta de que le hablé hace un instante.

—Sí... toma y daca...

—Es justo... Entonces hasta mañana a las once... ¡Adiós!...

El duque de Senoncourt le volvió la espalda. Gaspar de Manleón se inclinó y, mortificado por aquel desdén y aquel insulto, se marchó ciego de rabia.

Miércoles, a las seis

La niebla es cada vez más densa.

Al salir del hotel, como no ve ningún coche, Manleón entra en el parque Monceau, que se propone cruzar para salir al boulevard de Courcelles.

Miércoles, a las siete

El guarda Fabricio, del parque de Monceau, pasea melancólico, a través de la bruma.

En su paseo, tropieza con un obstáculo que hay en la acera; vacila y recobra el equilibrio, diciendo:

—¡Condenado borracho!

En efecto, es un hombre, tumbado allí de espaldas.

—¡Voy a llevarle a la comisaría, para que duerma allí la mona,—murmura Fabricio.

Y cogiéndole por un brazo, le zarandea fuertemente.

Pero el borracho no se mueve!

El guarda quiere levantarle la cabeza. Sus manos se empapan de un líquido viscoso.

—¡Ah! ¡ah!, cualquiera diría que es sangre...

Y corre a la comisaría más cercana en demanda de socorro.

Miércoles, a las siete y media

Han transportado a la comisaría el cadáver, —porque es, efectivamente, un cadáver — Aquel hombre ha sido asesinado de un golpe en la sien, un golpe de una violencia espantosa, dado con instrumento de hierro provisto de una punta de acero, un rompecabezas americano, sin duda, y la punta ha penetrado en el cráneo.

La muerte ha debido de ser instantánea.

Registran el cadáver para ver si descubren algo que permita su identificación. Encuentran un reloj de oro, un portamonedas con algunos luises...

De cartera, ¡a rastro...

Hay que enviarlo a la Morgue (1).. Que suban a casa del comisario de policía por la orden.

—Esperen, —dijo un guardia,—en el bolsillo interior de la levita hay papeles.

Sacó dos o tres cartas con sus sobres. Y, en los sobres, se leía:

Monsieur Gaspar de Manleón.

Hotel de Manleón. Paseo de la Reina.

Allí llevaron a Gaspar, una vez terminadas las primeras diligencias.

Estas diligencias no dieron ningún resultado, ni señalaron ninguna pista.

Sin embargo al día siguiente, a primera hora, el guarda Fabricio hizo un descubrimiento que no dejaba de tener interés

A unos cuantos centenares de metros del sitio en el que tropezara con el cadáver, y no lejos de la verja que cierra el parque Monceau, por la calle de Murilo, recogió Fabricio una elegante cartera, con un escudo de oro, en el que había grabadas dos letras: una G. y una M. No podía pertenecer más que a Gaspar de Manleón. Entregó la cartera al comisario de policía.

¿SE EMBARCA USTED?

NO SE OLVIDE DE QUE EL EQUIPAJE HACE AL VIAJERO

Nosotros le proporcionamos todo lo necesario para viajar cómodo. Venga a ver nuestro Departamento de

EQUIPAJES

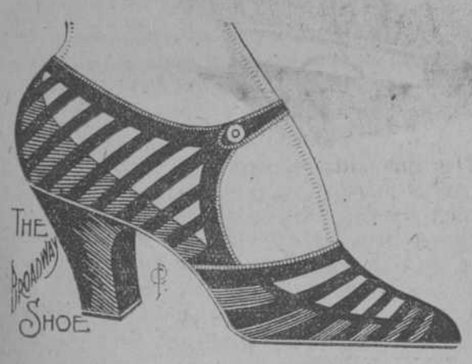

Vea también nuestra Liquidación de Calzado fino para Caballeros a

$3.00, $4.00 y $5.00

PELETERIA

BROADWAY

(LA MAYOR DEL MUNDO)

BELASCOAIN

Desde Zanja hasta San José

Teléfono M-5874

ENGLISH SPOKEN

Se remiten zapatos al interior sin alterar los precios

24-2 Anuncios TRUJILLO MARIN.

CASOS Y COSAS

POR CUMPLIR

Lector: hoy es lunes,
día en que me faltan
deseo y asunto,
por la **simple** causa
de que ayer domingo
mi brega fué larga
—cinco tandas, como
quien no dice nada—.
Cuando por la noche
me tiré en la cama
no era un hombre, era
un saco de papas,
pues caí rendido,
y hoy por la mañana...
Pero qué torpeza
la mía, caramba!
Les estoy diciendo
que "anoche me hallaba
estropeado", cuando
a la vista salta
que estos versos cortos
—que son una lata—
tuvieron que hacerse
ayer tarde, para
que el DIARIO pudiera
publicarlos. ¡Vaya,
que soy un farsante
de muy poca lacha!
Mas ya que yo mismo
confieso que estaba
diciendo mentiras
de poca importancia,
permítame ahora
que narre una fábula,
chascarrillo, cuento,
historia, epigrama,
o, si ustedes quieren,
una miscelánea
que es un poco vieja;
pero tiene gracia.
Jugaban al **pókar**
ocho camaradas,
entre ellos un viejo
de suerte tan mala
que jamás podía
obtener ganancia.
Uno que por fuera
mirando se hallaba
esperando turno
para entrar en **danza**,
cansado, le dijo
al viejo de marras:
"Ya que a usted la suerte
hoy no le acompaña,
yo que de dichoso
tengo alguna fama,
le propongo, amigo,
hacer una vaca".
Y entonces el viejo,
volviendo la cara,
respondió: —¡Compadre,
eso me faltaba!
Hace ya diez años
que, por la gastralgia,
me tienen a leche,
la que ya me cansa,
y usted me propone
ahora una vaca!..

Sergio ACEBAL.

ARISTOCRACIA y refinamiento hallará usted en la inimitable

Colonia

Flores del Campo

Exquisita por su "bouquet" y perfecta por su pureza.

FLORALIA - MADRID

POR LOS JUZGADOS DE INSTRUCCION

Comprimido por un auto.

Ayer fué conducido al Primer Centro de Socorros por el vigilante 1928, el mestizo, Gumersindo Valdés, de 30 años y sin domicilio conocido que fué asistido por el médico de guardia, Dr. Arbolado, de contusiones y desgarraduras diseminadas por el cuerpo y fenómenos de comprexión toráxica, presentado, además, síntomas de embriaguez alcohólica.

Poco después fué arrestado el Chauffeur del auto número 10361 Armando Laferté y Alonso, de la raza negra, de la Habana, de 21 años de edad y vecino de Calzada y J., en el Vedado, acusado por el propio vigilante que condujo al lesinado, de haber sido el que arrollara al Valdés.

El Chauffeur declaró a la policía que, en efecto fué él quien le infirió las heridas que presenta el paciente y que el hecho fué inevitable, toda vez que el beodo se lanzó de la acera a la calle de un modo precipitado y sin tiempo para detener la marcha de la máquina. Que de esto fueron testigos los soldados Armando Guerra del Castillo de la Fuerza y Anselmo Acosta Díaz del destacamento de Columbia.

Fué remitido al vivac.

RODO AL SOTANO DESDE LA RAMPA

En el Centro de Socorros del Primer Distrito fué asistido ayer por el médico de guardia Dr. Capotte, Maximiliano Campos y Fernández español, de 53 años, y vecino de Concha número 3, de una contusión y hematoma en la región occipito frotal, epitaxis y fenómenos de conmoción cerebral. —Allí fué conducido por Sebastián Grabal y Abadía, español y vecino de Jesús María, 39 con el cual que es carrero trabajaba de ayudante.

Ante el Teniente García de Tercera Estación de Policía declaró Sebastián: que las heridas se las produjo Maximiliano al descender desde una rampa de metro y medio de altura que existe en el sótano del teatro Payret, en los momentos que a cuestas, conducía unos maderos.

Iguales manifestaciones hizo Martín Aguirre y Mendizábal, de la Habana, vecino de Misión 48 y carpintero, con actual ocupación en el teatro; y que estima el hecho casual.

El herido no pudo prestar declaración por su estado de gravedad.

Y por no tener recursos para atender su curación fue remitido al hospital Calixto García.

SE CALLO DEL SILLON

En el Hospital de Emergencias, fué asistido ayer el anciano Ramón Fernández García, español, de 78 años, propietario y vecino de Pepe Antonio, en Guanabacoa de contusión y fractura de la clavícula derecha, cuyas heridas declaró que se produjo al caer de un sillón en el portal de la casa Palatino número 1, como a las tres de la tarde.

SUICIDIO FRUSTRADO

Ayer determinó privarse de la vida una jovencita de quince años por no poder soportar los continuos vejámenes y atropellos de que la autora de sus días, era víctima, por parte de su padre.

Así lo declaró ayer en el Hospital de Emergencias, ante la policía de Tercera estación, al ser asistida por el médico de guardia, Dr. Padrón, de una grave intoxicación por ingestión de materia desconocida.

Se nombra la paciente Clara Montalvo y Pérez, vecina de Santa Lutgarda número 131 altos.

Relató los hechos manifestando que, como a las tres y media de ayer se presentó en su casa su padre Juan Montalvo y Alvarez, del propio domicilio, español y de 43 años, en su acostumbrado estado de embriaguez alcohólica, emprendiéndola a golpes, como otras veces con su señora madre, momentos en que exasperada, decididó ingerir un líquido que su novio, Secundo Prendes, de Pila 8, le había llevado para curarse los barros y que sabía que era veneno.

Nómbrase la madre maltratada Emilia Pérez Caldoso, del mismo domicilio y de treinta años.—Declaró también a la policía ratificando las manifestaciones de su hija y agregando que su esposo después de golpearla a ella las arrojó a todas del hogar.

Fué también asistida por el propio Dr. Padrón, de lesiones leves en ambas muñecas, sin necesidad de asistencia médica.

Actuó en el caso el vigilante 1776 M. de Abad, quien a solicitud de la joven intoxicada se personó en casa de los hechos, conduciéndolos a todos.

ROBO DE PRENDAS

La policía de la sexta estación, se constituyó ayer en la casa, calle de Belascoaín número 263, donde Domingo Ibaro Farach, vecino de Carmen 66, español de 41 años de edad, tiene establecida una platería de la que dijo le habían sustraído prendas por valor de $37.00 para lo que abrieron una vidriera de la misma, con una llave original.—Que una de estas llaves se la entregó hace tres meses a un dependiente suyo, de nacionlidad italiana, llamado Cipriano, el cual dijo se le había perdido.

—Otros dos individuos nombrados Manuel Montejón y Ferreiro español de 39 años, jornalero y José Silva y Ferrará vecinos de la casa del robo, declararon haber sentido ladrar a un perro y nada más.

INTOXICACION GRAVE

En el Hospital Municipal fué asistida ayer de una grave intoxicación, pr excesiva ingestión de drogas, la mestiza Esther Fernández Rey, de Santiago de Cuba, de 23 años y vecina de San Miguel y Marqués González.

Declaró la paciente a la policía de tercera estación, que como a las doce del día de ayer llegó al Restorán "El Ariete" en un auto ford y acompañada de Mónico Allen Larrinaga, de 24 años de edad y del mismo domicilio; que su acompañante abandonó el vehículo por unos momentos para hablar con un amigo, en cuya oportunidad el Chauffeur del mismo le dió a oler unos polvos que parecían de cocaína.

SE FUE POR LA CLARABOYA

Por el médico de guardia ayer en el Centro de Socorros, del segundo distrito, fué asistido Santiago Pino y Brav, mestizo, jornalero y vecino de Atocha número 8, en el Cerro, de lesiones graves que, según declaró ante el Teniente Avila de la tercera estación de la Policía, se las ocasionó en momentos de hallarse forzando una clarabova, en Galiano 93; desde la que casualmente descendió.

Expresa el certificado, que Santiago sufrió la fractura de los huesos de la nariz, herida al nivel del séptimo espacio intercostal derecho, otra al borde anterior de la piel sobre los huesos de la región ilíaca, lado derecho; así como desgarraduras y escoriaciones diseminadas por el cuerpo.

VIOLACION DE CORRESPONDENCIA

Ante la policía de la séptima estación declaró José Cordorí Garriga, de 45 años, albañil y encargado de la casa Zanja número 110, que Adela Braw, sin otro apellido, de Estados Unidos, de 38 años y vecina del propio lugar, en 30 de enero último hubo de abrir una carta que iba dirigida a otra señora nombrada Adela Pardo García, de la Habana, de 33 años.

La acusada manifestó que creyó que la carta mencionada era para ella.

COCOA PETER'S

EL DESAYUNO ADECUADO PARA TODAS LAS EDADES

ALIMENTO SANO, RICO Y MUY BARATO PIDALA EN SU TIENDA

JABON TURCO de Colgate

En Verano el consumo de jabón se duplica, por eso, las personas prácticas usan Jabón Turco de Colgate, conocido hace mas de 50 años.

Duro, Grande, Magnífico muy Barato

Cuesta sólo Diez Centavos. Ningún otro jabón le supera en Calidad, ni Cantidad, por su precio.

Cómprelo por Docenas y Economizará Dinero

Use V. Jabón Turco de Colgate como lo usaban sus abuelos.

10 Centavos.

Talcos de Colgate después del baño es lo mas indicado.

NATIONAL CASINO

Marianao

COMIDA, BAILE, RULETA, KENO

Servicio a la Carta

JUEVES Y SABADOS, TABLE D'HOTE, $5.00

ENRIC MADRIGUERA, el celebrado violinista, y su orquesta de New York, Londres y París

Teléfonos: FO-7420, FO-7472

H. D. Brown, Director General. Frank J. Bruen, Administrador General.

C195. Ind. 4 E.

ACEITE KABUL PARA LAS CANAS

Se unta con las manos y no las mancha, porque no es pintura.
Se vende en Boticas y Sederías.

SON ENEMIGOS

Los nervios alterados, desarreglados, son verdaderos enemigos, atacan y combaten la existencia haciéndola imposible. Para los nervios en desarreglo, para la neurastenia que agita y destruye la vida Elixir Antinervioso del Dr. Vernezobre es lo mejor. Nadie que haya sentido sus nervios sobrexitados ha dejado de sanar si lo ha tomado. Todas las boticas lo venden y su depósito El Crisol, Neptuno y Manrique. Habana.

Alt. 2 F.

ANUNCIESE EN EL "DIARIO DE LA MARINA"

HABANERAS

DEL DIA

LA SINFONICA DE NUEVA YORK

Un concierto más.
Penúltimo de la Sinfónica.
Celébrase esta tarde para los socios de Pro-Arte en el coliseo de Payret.
En el programa, dividido en dos partes, figuran números de Lalo, Dvorak, Sant-Saens, Sibelius y Straus.
Gran concierto mañana.
Sesión wagneriana.

NOTA DE AMOR

Nuevo compromiso.
Que anoto gustosísimo.
Fué pedida en la tarde del sábado la mano de la señorita Violeta García Inclán para el correcto y simpático joven Pepe González García.
Muy bonita Violeta.
Digna de su poético nombre.
Es la hija del conocido caballero Gustavo García, ante quien fué hecha la petición, con carácter oficial, por los señores padres del afortunado joven.
Tanto a éste como a su linda elegida mando desde aquí un saludo.
Va con mi felicitación.

SANCHIS YAGO

Ultimo día.
De una brillante exposición.
Es la de retratos, del pintor Sanchís Yago, que ha permanecido abierta en El Encanto durante varios días.
Puede ser visitada, por última vez ya, hasta las horas de la tarde.
Se ha visto muy favorecida.
Desde su apertura.

DESDE MATANZAS

Triste nueva.
Llegada de Matanzas.
Es la del fallecimiento, ocurrido ayer, de la señora Francisca Tió, distinguida esposa del señor Guillermo Schweyer, Subsecretario de Agricultura.
Una dama excelente.
Dotada de altas virtudes.
De la casa del general Montever de, en la Playa, saldrá esta tarde el entierro.
Paz a sus restos.

Boda.
En la noche de hoy.
Es la de la señorita Conchita Pérez Moreno y el joven Oscar Kramer.
Ha sido dispuesta para las nueve y media con carácter de absoluta intimidad.
Se celebrará en el Angel.

Una fiesta ayer.
En los jardines de La Tropical.
Fiesta de la gerencia y de todo el personal de El Encanto en número de quinientos aproximadamente.
De su animación, de su lucimiento y de su esplendidez hay que hablar con los más altos elogios.
Se lució El Encanto de nuevo.
Como siempre.

De amor.
Nuevos compromisos.
Reservada tengo una nota de los últimos que han llegado a la crónica.
Pasan de cinco.
Que publicaré mañana.

TEATROS Y ARTISTAS

LA ORQUESTA SINFONICA DE NUEVA YORK

Ayer, por la noche, a la ocho y media, según se había anunciado, ofreció la Orquesta Sinfónica de Nueva York su primer concierto público en el Teatro Payret.

No hay necesidad de decir que el rojo coliseo se vió concurridísimo ni que músicos, críticos y dilettanti se dieron cita en la audición para saborear las bellezas del magnífico programa que iba a ser ejecutado por la más notable de las Orquestas Sinfónicas norte-americanas.

El resultado brillantísimo que alcanzó la admirable organización que dirige ese irreprochable maestro que se llama Damroch—batuta sapiente, clarísima y segura, siendo a la vez de sobriedad sorprendente.—en el concierto inicial de la Sociedad Pro-Arte explicaba perfectamente el cálido entusiasmo de anoche entre los aficionados al arte divino de Wagner y Mozart, de Bach y Beethoven.

Conocen el programa nuestros lectores.

Todos los números fueron interpretados maravillosamente.

Damrosch puede estar satisfecho y orgulloso, porque dirige una de las mejores orquestas sinfónicas del mundo, y la Sociedad Pro Arte Musical, que con tanto acierto ha organizado la culta y distinguida dama María Teresa García Montes de Giberga, debe estar complacida de la loabilísima obra que ha realizado al traer a la Habana la New York Simphony Orchestra, y del gran triunfo obtenido ni el tiempo, ni el espacio nos permiten extendernos sobre el magno acontecimiento musical de anoche.

Enviamos nuestro aplauso a la Orquesta Sinfónica de Nueva York y nuestra felicitación a la Sociedad Pro Arte Musical.

NOTAS PERSONALES

EL SR. MANUEL ARAS PORTILLO

A bordo del vapor Alfonso XIII de la compañía Trasatlántica española regresó de España el conocido industrial de esta ciudad señor Manuel Aras Portillo, gerente del tostadero de café "El Vizcaíno", decano de los tostaderos de la República.

El querido amigo Portillo regresa muy satisfecho de su excursión por los patrios lares.

Llegue hasta él nuestro afectuoso saludo de bienvenida.

TOMA DE POSESION

El doctor Raúl Dehogues nos participa en atento B. L. M., que ha tomado posesión del cargo de Presidente del Colegio de Farmacéuticos de la Habana.

Le deseamos al doctor Dehogues el mayor acierto en el desempeño de sus funciones.

DON MIGUEL CASTILLO Y SEÑORA

El señor don Miguel Castillo, estimado amigo nuestro y prestigioso ex-comerciante de Cienfuegos, llegó ayer a esta capital a bordo del vapor "Alfonso XIII" en compañía de su distinguida esposa la señora doña Josefa Buchaca.

Retornan a Cuba los esposos Castillo Buchaca después de realizar un extenso recorrido por la península española en la que visitaron las principales ciudades, incluídas en el itinerario de su viaje de bodas.

Viaje en extremo placentero y feliz del que regresan sumamente complacidos como lo están de la cordial y afectuosa recepción que le dispensaron sus amistades al desembarcar en esta capital.

Sumamos nuestro parabien a los que reciben por su regreso los esposos Castillo Buchaca, deseándoles venturosa estancia entre nosotros.

Bienvenidos.

A LAS MUEBLERIAS Y TALLERES
DE ESMALTAR Y DECORAR
APAREJO Y ESMALTE
SUREKOLE es el mejor.
Si no lo conoce, pídanos muestra.
Ferretería La Llave, Neptuno 106 entre Campanario y Perseverancia, Teléfono A-4480.
LA CASA OLAVARRIETA
Alt. 14 d 2.

RELOJES DE PIE, DE PARED, Y DE SOBREMESA
Ofrecemos el más extenso y variado surtido en todos los mejores estilos y formas
PRECIOS MUY REDUCIDOS.
"LA ESMERALDA" SAN RAFAEL, No. 1 TELEFONO A-3303.

ALMACENES FIN DE SIGLO HABANA

La Cretona Como Elemento de Felicidad

¡Una cosa tan bella como es la vida y que tanto se afanen los hombres por afearla!

¡Una cosa tan amable, delicada y armoniosa como es un hogar y que haya tantos que lo hagan feo, huraño y desapacible!

El que mira la vida desde uno de estos hogares frios se siente desdichado. Se siente y lo es. Todo le sale mal, porque todo lo mira con malos ojos y lo trata de malos modos. La vida devuelve al hogar lo que el hogar carga a la cuenta de la vida.

Dirán los amargados:

—Consejos para ricos.

No, consejos, principalmente, para pobres. Pero mejor aun: consejos para todos. Tener un hogar bello está al alcance de todas las fortunas y todas las sensibilidades. La belleza no es solo un predominio del dinero. Las manos de una mujer, por el hecho simple de ser manos de mujer, pueden poner belleza en cuanto tocan. Cualquier mueble, cualquier marco de puerta o ventana, cualquier rincón puede ser detalle de arte y exquisitez con unas varas de cretona. Unas varas de cretona valen muy poco dinero.

¿De dónde nos viene ese odio a las cortinas? Pero si es Cuba, precisamente, el pais donde debiera elevarse un culto a la cortina. Hay quienes talan los árboles frente a sus casas para que se vean las fachadas. Hay quien tiene desnudas sus ventanas para que se vean los interiores. Y eso está mal. La casa es para que se vea desde dentro. No es la casa lo que hay que mirar desde fuera; es la calle lo que se debe mirar desde la casa.

El prestigio de cada vida está en la manera como adornamos. ¿Con cuánto? -No importa. Lo que importa es como.

Para los enfermos del espiritu son estos consejos. No son prescripciones de médico de lujo; esos médicos que mandan a un pobre tomar baños en balnearios de millonarios, comer manjares fastuosos, beber vinos caros. Son planes de higienistas: sol, alegría, método, optimismo y adaptarse a las propias necesidades y a los recursos propios. El bien está en nosotros mismos. El bello hogar vale lo que las bellas cretonas. Y las bellas cretonas valen muy poco.

Vean lo que valen en nuestra casa.

Cretonas, Damascos, Terciopelos...

A 22 centavos.—Cretonas de percal, en fondo de color, con flores menudas.

A 25 centavos.—Cretonas de percal, con flores grandes y pequeñas, en fondos blanco y de colores, a cuadros y listas.

A 30 centavos.—Cretonas de muy fino tejido cruzado, en fondos blanco y de colores; a cuadros, listas, con flores grandes y menudas y en diversidad de colores.

A 35 centavos.—Cretonas de muy fino percal, en fondos de colores con dibujos alegóricos. Propias para decorar habitaciones. Tenemos completo surtido de colores y gran variedad de estilos.

A 37 centavos.—Cretonas de finísima calidad, en fondos blanco y de colores; a listas, cuadros, flores y lindísimas combinaciones.

A 46 centavos.—Cretonas de finísimos dibujos, a listas, cuadros, flores y combinados.

A 52 centavos.—Cretonas satinadas, con flores y a listas, en muy bellas combinaciones.

A 65 centavos.—Cretonas de vara y media de ancho, en fondos oscuros, con dibujos en colores claros.

A 65 centavos.—Cáñamazo de seda, con finos dibujos en colores enteros.

A 65 centavos.—Satenes brocados, color entero, en todos los colores. Su precio anterior era $1.25.

A 75 centavos.—Cretonas satinadas, de muy buena calidad, estampadas muy originalmente.

A $1.10.—Crach de hilo, lavable, en fondo crudo, a listas en distintos colores. Precio anterior: $1.90.

A $1.25.—Damascos satinados, de metro y medio de ancho, en color entero matizado.

A $1.50.—Damascos brocados, color entero, en distintos tonos, de vara y media de ancho.

A $1.75.—Repis italiano, en gran variedad de dibujos y colores. Precio anterior: $2.50.

A $2.25.— Damascos-moaré, en muchos colores de moda.

A $2.90.—Terciopelos a listas, para cortinas, de dos metros de ancho, en gran variedad de colores. Precio anterior: $4.50.

A $3.95.—Terciopelos para cortinas, en dibujos muy variados. Precio anterior: $5.50.

A $3.40.—Terciopelo de color entero, para cortinas, en gran carta de colores. Precio anterior $5.50.

Ofrecemos también una gran colección de cretonas afelpadas y damascos y terciopelos de mejor clase que los anteriormente detallados.

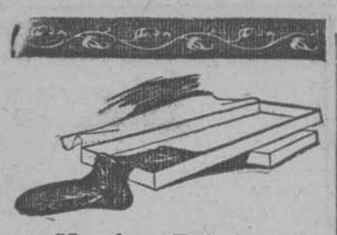
Hombres Prácticos
Los hombres prácticos desean antes que todo comodidad, elegancia y economía en sus calcetines.
La marca Snugfit es de absoluta garantía, llena esos requisitos. Por esta razón todo hombre de buen gusto usa Snugfit.
Mercerizada, seda vegetal y seda pura.
Talón y puntera reforzados
Al Comprar: Snugfit sin vacilar
Para la venta en las tiendas principales
SNUGFIT HOSIERY Co.
New York, N. Y. U.S.A.
Snugfit

VALSAM
PRIVILEGIADO 607 PARA EL CABELLO

1d-2

Anunciése en el "DIARIO DE LA MARINA"

Los Retazos de los Lunes

En las mesas de costumbre—a la entrada, por Neptuno —, hallará usted hoy los Retazos, señora. Retazos de Sedas, Retazos de Telas de entretiempo, Retazos de Telas de Algodón y de Lana, Retazos de Telas Blancas Retazos, en fin, de cualquier artículo que más precise usted por el momento.

Retazos y baraúnda de precios, son cosas sinónimas, a través, de los años. En "La Filosofía", por lo menos, decir Retazos, es evocar precios de la más exagerada, de la mas absurda baratura. Es ya axiomático que los Retazos, en esta casa, cuasi se regalen.

Los Retazos destinados a este lunes, lectora, están dispuestos convenientemente para su fácil exámen y elección. Y en cada uno de ellos, se marca la cantidad, la irrisoria cantidad que, como precio de "despedida", les hemos fijado, medio en broma.

Ropa Camera

Cuando Carmela llega a "La Filosofía", se repite el monólogo mental de siempre. ¡Hay tantas cosas lindas y baratas en que invertir unos pesos!... "—Hoy—se dice—me gustaria echar un vistazo a las Telas Blancas pero... No sé... Son tan bellos y vistosos estos Crepés y aquellos Terciopelos..." La dubitación, no es extraña. Entrar en una casa en la que, al primer golpe de vista, se aprecian tantas cosas seductoras, es hasta cierto punto un difícil compromiso espiritual.

Sin embargo, ahora no vacile, señora. Las sábanas, la Ropa camera toda, nunca estorba. ¡Qué digo estorbar!... un lecho que estrena con frecuencia, es símbolo de suprema comodidad. En este capítulo del presupuesto, no es pecado abrir la mano.

Sábanas Diamela: de 54x90, a 82 cts. de 63x90, a $1.17; y a $1.18, de 72x90. Sábanas White Rock, calidad excelente, de 72x90, a $1.65. De Unión de guarandol catalán, hecha a máquina, con hilo sacado, a $2.60. Sábanas de Union calidad fina, 81x100, P-5, a $3.99.

Cuadrantes.—De guarandol de hilo belga: letra B, a $2.68; P-12, a $2.78; P-13, a $3.68. De finísima calidad todos y tamaño completo de 70x70. Y, para contraste, Cuadrantes de Algodón, 70x70, a 93 centavos.

Fundas.—Las de hilo, un amenísimo surtido, en tamaño de metro y medio, desde $2.25 en adelante. Las de Algodón, calidad C, con dobladillo de lujo: de 85 ctm., a 30 cts.; de 110 ctm., a 40 cts.; de 150 ctm., a 50 cts. De Algodón también, pero mejor clase, No. 600: a 34 cts. las de 85 cts.; a 44 cts. las de 110 ctm., y a 59 cts las de metro y medio.

Ya estamos en febrero, lectora... Quizás la Ropa camera ya necesite relevo. Y como a los precios de "La Filosofía" cuesta tan poco complacerla...

La tarjeta agraciada del último sábado botarate tiene el número

1,347

LA FRANCIA
FAJAS Y AJUSTADORES
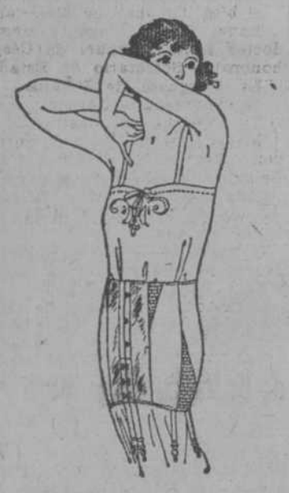
Deseamos recordarle, estimada señora, que en nuestro Departamento de Corsets de la Planta Alta, tenemos a su disposición un espléndido surtido de Fajas y Ajustadores de marcas acreditadas.
WARNER
De este fabricante le ofrecemos todos los modelos que ha producido últimamente incluyendo la famosa Faja Oriental y el Wrap-Around Redfern, en todos los tamaños.
TREO
Podemos brindarle los modelos más nuevos que ha lanzado al mercado.
GEORGES
Fabricante francés de gran nombre entre las damas elegantes de París. Acabamos de recibir algunos tipos de sus fajas reductoras de goma enteriza que son lo mejor en su clase.
LA FRANCIA Obispo y Aguacate
LA CASA DE MODA ENTRE LA GENTE BIEN

NUEVA REMESA DE VESTIDOS
Algunos de SPORT y de NOCHE
LAS DAMAS ELEGANTES
no dejaran de usar "LE JADE"
SARAH ET REINE
PRADO 100

SANATORIO "DR. PEREZ-VENTO"
Enfermedades nerviosas y mentales. Para Sras. exclusivamente.
Calle Barreto, número 62, Guanabacoa.

CONGRESO DE LOS DIPUTADOS BIBLIOTECA

HABANERAS

UNA BODA DEL GRAN MUNDO

EN LA MERCED

Lolita Ajuria e Ignacio de Almagro

Un caso repetido.

Que siempre cito con gusto.

Voy a escribir sobre la boda de una feliz parejita para unir la reseña a la que ya tengo hecha de la boda de sus padres.

Ejemplos análogos de mis crónicas del pasado se van sucediendo frecuentemente en el andar de los años y a través de mi carrera periodística.

A la cabeza de estas líneas aparecen los nombres de los novios de ayer.

Ella, la linda fiancée, la señorita Dolores de Ajuria y O'Reilly.

Y su elegido, el señor Ignacio de Almagro y Carrillo de Albornoz, apuesto y simpático joven, perteneciente a una de las familias más distinguidas de la sociedad habanera.

Boda elegante.

De rango, de distinción.

Señalada estaba para las once y media de la mañana en la Iglesia de la Merced.

El aristocrático templo, bajo la claridad meridiana, aparecía embellecido por las galas de un decorado que asociaba a su sencillez la delicadeza y el buen gusto.

Obra era de los Armand.

Digna de elogio.

El altar mayor, radiante de luz, ofrecía un aspecto precioso.

La imagen de la excelsa Abogada de los Cielos, surgía entre un arco de flores.

Eran lirios.

Y eran dalias y rosas.

Entre ellas resaltaba una flor exótica con el nombre de calla que trajo expresamente el jardín El Clavel de los Estados Unidos.

Flor de blancura inmaculada con largo tallo y de una sola cara.

Confundía sus albas hojas con las de las rosas y con las de las dalias del decorado general de la iglesia.

Un privilegio de que puede ufanarse El Clavel haber sido el primero en introducir tan finas flores en Cuba.

Vi llegar a la novia.

Una expectación satisfecha.

Hasta el templo la conduje como rematando una misión maternal de cuidados cariñosos la que ha sido su consejera, su mentora, su inseparable, la distinguida señorita Asunción O'Reilly.

Descendió del lujoso landaulet la novia provocando una admiración general.

Estaba lindísima.

Fascinadora!...

El vestido que llevaba, de lamé, con larga cola, era un modelo de Worth.

Vestido suntuoso, como todo el trousseau, procedente éste de la famosa maison parisiense de la Capdevila.

Una filigrana era el velo.

De encaje de Alencon.

Prendido sobre la cabeza, ondeada exquisitamente en la Casa Dubic, desplegábase hacia la espalda hasta rozar con el suelo.

Velo que al igual del abanico, del propio encaje, era el mismo que usó en su boda primero la Condesa de O'Reilly y más tarde la inolvidable madre de la novia, la pobre Chea O'Reilly, a la que vi casar el año 1897 también en la Merced.

A la magnificencia de la toilette correspondía la belleza del ramo que llevaba Lolita Ajuria.

Era un regalo.

Como ofrenda de simpatía.

Lo recibió la novia de la dama tan gentil, tan graciosa y tan interesante Matilde León de Armand, ligada por una amistad de largos años con la aristocrática familia de O'Reilly.

Ultima creación del gran jardín El Clavel el lindo ramo.

De una sola flor.

La misma flor calla del decorado.

Aparecían aprisionados sus tallos por un artístico lazo de tisú de plata.

Puede vanagloriarse legítimamente de obsequio tan delicado la señora de Alberto Armand.

Ofició en la ceremonia Monseñor Manuel Ruiz, venerable y muy querido Obispo de Pinar del Río, en funciones actualmente de Administrador Apostólico de la Archidiócesis de la Habana.

Breve acto.

De un interés singular.

Fué el padrino el padre de la encantadora fiancée, el caballero excelente y cumplidísimo Manuel de Ajuria, ex-Senador de la República.

Y la madrina, la señora madre del novio, Hortensia Carrillo de Almagro, dama del más alto rango social.

Testigos.

Por la señorita Ajuria.

El general Rafael Montalvo, los señores Ramón Pío Ajuria y Fernando O'Reilly y el opulento hacendado don Pedro Laborde.

Por el novio actuó como testigo el distinguido joven Mayito Menocal en representación de su ilustre padre, el general Mario G. Menocal, que se encuentra en estos momentos en Nassau.

Fueron también sus testigos el Juez Enrique Almagro y los distinguidos caballeros Miguel Arango y Mantilla y Andrés Carrillo.

Un detalle.

Digno de consignarse.

La pluma con que firmó la novia el acta matrimonial es la que usaron al casarse todos los de la familia de Ajuria.

A la ceremonia del matrimonio siguió la misa de velaciones, siendo el celebrante el bueno y muy querido Padre Eustasio Fernández, antiguo Capellán de los Condes de O'Reilly.

Fueron los padrinos la señorita Asunción O'Reilly y el padre del novio, señor José Ignacio de Almagro, caballero muy relacionado en los mejores círculos de la sociedad de la Habana.

Vibraban en lo alto del coro las dulces notas del Ave María de Gounod, durante el sacrificio de la misa, en el momento sublime de la consagración.

Después, el desfile.

Fué largo, interminable...

Salió la novia del brazo de quien ya era su compañero para siempre, llevando el ramo que tenía dedicado a su gentil prima, la señorita Gracia Cámara.

A su paso, desde el altar hasta el atrio, iban escoltados por plácemes y salutaciones.

Partían de la numerosa y brillante concurrencia congregada en el templo.

Un concurso selectísimo.

Que paso a mencionar.

En primer término, entre el grupo de la familia, las señoras Luú Ajuria de Longa, Cecilia Ajuria Viuda de Guzmán, Anita Ajuria Viuda de Galbis, Mercedes Ajuria de Norman, Teresa Ajuria de Theye y Margarita Ajuria de Store, tías todas de la novia.

La Condesa de Buena Vista, la dama ilustre, representación caracterizada de nuestra vieja nobleza.

Acerté a verla, al llegar a la iglesia, llevando de la mano a su linda nietecita María Francisca Zárraga y de la Cámara.

Josefina Ibáñez de Ajuria.

Clara Caiña de O'Reilly.

Teté Theye de O'Farrill.

Las dos interesantes hermanas Conchita Galbis de Ortiz Casanova y Carmen Galbis de Sollosso.

María Francisca Cámara de Zárraga, Cecilita Guzmán de García Guzmán y Rosita Ajuria con su hija Josefina, tan encantadora.

María Almagro de Veranes.

Bebita Almagro de Menocal.

Laura Bertini, elegante esposa del doctor Carlos Manuel de Céspedes, honorable Secretario de Estado.

La Marquesa de Villalta.

La Condesa de Jaruco.

La Condesa del Castillo.

María Herrera Viuda de Seva, Eugenia Segrera de Sardiña y Amalia Balaguer Viuda de Iglesias.

Rita Lasa de León, Isabel Hernández de Párraga y María López Viuda de Alió.

Victoria de Orbegoso, distinguida esposa del señor Joaquín Iturralde, Cónsul General de España.

Merceditas de Armas de Lawton, Renée G. de García Kohly y María Castillo de González Veranes.

Paulette Goicoechea de Mendoza, Marie Dufau de Le Mat y Herminia R. de Argüelles.

María Iglesia de Usabiaga.

De blanco, elegantísima.

Gertrudis Velázquez, la respetable Viuda de Freyre, con dos de sus nietas, las lindas señoritas María Antonia y Carmelina Valdés Pita.

María Antonia Govín de Diago, María Arango de Etchegoyen y María Vázquez Viuda de Solís.

Rosa Perdomo de del Valle.

Lily Goicoechea de Cámara.

Adolfina Solís de Gelats.

Concepción Escardó de Freyre, Eloísa Febles de Pasalodos y Loló Valdés Fauli de Ruz.

Gloria Erdmann de Juarrero, Nena Pons de Pérez de la Riva y Aida López de Rodríguez.

Hortensia Scull de Morales.

Airosa y gentil.

Susanita de Cárdenas de Arango, Micaela Mendoza de Carrillo y Ernestina Varona de Mora.

Georgina Serpa de Arnoldson, Luisa Brown de García Mon y Amelia Solberg de Hoskinson.

Rosario Arango de Kindelán.

Nena Rivero de Angulo.

Beba Larrea de Palomeque.

Nena Borcowitz, la bella y gentilísima señora del doctor Penichet, radiante de elegancia.

Orosia Figueras de Parajón, Gloria Ariosa de Almagro y María Isabel Pardo de Solberg.

Chefita Aróstegui de Pedroso.

Muy elegante.

María Gutiérrez, distinguida esposa del coronel Rosendo Collazo, Senador de la República.

Amparo Mendizábal de Kohly, Carmita Sampera de Moller y María Xénes de Primelles.

Carmelina Guzmán de Alfonso.

Paula Goicoechea de del Valle.

Henriette Le Mat de Labarrére.

Amelia Hierro de González, María Broch de Fernández y Rosita Cadaval de Rayneri.

Margarita Iglesia de Desvernine, Ofelia Brito de Menocal y la gentil viudita de Steinhart, Loló Solís.

Zoe Sofiano, distinguida esposa del licenciado Guillermo Patterson, Subsecretario de Estado.

La señora Viuda de Laurrieta, Octavia Blanco, y la señora de Marine, Belén Montes.

María Ojea.

Zoila de Villiers.

Matilde León de Armand, Amparito Llanusa de Llanusa y Biby Duplessis de Gómez.

Amelia Izquierdo, la distinguida profesora, y su adorable hijita Graziella.

Y completando esta parte de la relación, las jóvenes y bellas señoras Margot Martínez Pedro de Longa, Alicia Herrera de Govantes, Lolita Recio de Goitizolo, Georgina Menocal de Sardiña, Eulalia Lainé de Salazar, Teté Rivero de Ferrán y la siempre elegante Carmelina Laurrieta de Fondon.

Señoritas.

La gentil Mercedes Madrazo.

Una primita de la novia, María O'Reilly y Patterson, muy graciosa y muy bonita.

Gloria González Veranes, Conchita Freyre, Luisa Carlota Párraga, Julieta de Cárdenas, Leo Solís, Gracia Cámara, Raquel Ruz, Merceditas Cinca y Herminia López Clausó.

Georgina y María Teresa Collazo, hermanas las dos, a cual más bella y a cual más elegante.

Perlita Fowler.

Tan linda!

Minita Argüelles, Gloria León, Mary Carr, Finita Mendoza y la encantadora Tilly Ponce.

Heliana Varona, Rosa Herrera y Henriette Valdés Fauli.

Raquel y Ofelia Larrea.

María Luisa Kohly.

Silvia Aróstegui.

Un grupo delicioso de figuritas que empiezan a aparecer en sociedad, como Graziella Primelles, Zoe Patterson, Margarita Torriente, Carolina Zayas, Alina Pérez de la Riva y la adorable Olga González Hierro.

Eloísita Pasalodos, Lolita Varona y otra primita de la novia, la gentil y muy graciosa Mercedes Longa.

Y cerrando bellamente la reseña la que era ayer, entre el desfile, la admiración de todos.

¿Cuál otra que María León?

Ideal, fascinadora...

Con un espléndido buffet fué obsequiada gran parte de la concurrencia en la casa de la calle 11, entre 8 y 10, en el Vedado, residencia del señor Manuel Ajuria.

Vendrán a residir en esa casa los novios después de pasar los primeros días de su luna de miel en una pintoresca finca del Wajay.

Sea eterna su felicidad.

Llena de bienes y de alegrías.

Enrique FONTANILLS.

RELOJES DE PULSERA

En oro, para caballeros, de oro y platino, y platino con brillantes, para señora. Ofrecemos modelos de gran originalidad, con máquinas de absoluta garantía.

"LA CASA DE HIERRO"

OBISPO, 68. OREILLY, 51.

Después de Balance

Hemos realizado importantes rebajas en los precios de nuestros artículos, con el fin de aminorar las actuales existencias y dar cabida a nuevas remesas que nos llegan.

LA CASA QUINTANA

La Casa de los Regalos

2d-1 Anuncios TRUJILLO MARIN

Clausura

Hoy, lunes, a las 6 de la tarde, quedará clausurada en "El Encanto" la exposición de retratos femeninos del exquisito pintor Rafael Sanchis Yago, tan visitada diariamente por todo lo más selecto de la sociedad habanera.

Nuestra "Venta-Obsequio"

Colchones, colchonetas, almohadas, edredones, cojines, alfombras y mosquiteros...

HEMOS dicho que toda las secciones de la casa están comprendidas en nuestra **Venta-Obsequio.**

Desde el día inicial de ésta lo venimos demostrando.

Toca el turno hoy, en esta demostración diaria, a la sección de colchones, colchonetas, mosquiteros, cojines, etc.

Colchones

Los colchones de telas a listas y floreadas, con relleno muy suave, quedaron remarcados a $7.00, 7.50 y $8.00. Los de telas de obra y de cotines muy bonitos, a $10.00, 11.00 y $12.00. Los de Damascos floreados y de cotín de hilo, muy finos, con relleno de semi-seda, a $16.00, 17.00 y $18.00. Los de cotín de hilo y Damasco, con relleno de fibra vegetal—lo más fino—, desde $22.00.

Colchones "Restwell"

Además los acreditadísimos colchones **Restwell,** bien conocidos de nuestra clientela, que ha podido probar su excelente resultado y disfrutar su insuperable confort. Los colchones **Restwell** vienen en tres formas: con una "cara" de fibra y la otra de crin; todo de crin; y todo de fibra. Garantizamos este colchón como el mejor que se hace hoy. No se desfigura.

Colchonetas

Las colchonetas, de las que tenemos un surtido inmenso, quedaron remarcadas, según las calidades, a $1.80, 2.25, 3.00, 3.50, en adelante.

Colchonetas de fibra de seda, con cenefa de satén, en colores enteros, medio cameras, desde $6.50.

Almohadas

Almohadas cameras, desde $2.50; medio cameras, desde $1.80; y para camas individuales, desde 90 centavos.

También tenemos almohadas americanas de fibra de seda, de pluma y de plumón.

Cojines

Cojines para cama, de satén, en colores enteros, y de fibra de seda, finísima, desde $2.00.

Y para adorno, cojines con variadas y originales figuras desde $1.50; de otomano color crema, bordados, a $1.00, 1.60 y $1.80. También los hay en otros colores. De cretona, desde $2.50; de terciopelo, desde $2.75; de brocado y de seda, desde $4.00; y de seda, en colores, desde $5.00.

Edredones

De edredones de seda, en colores enteros, y de color entero con el centro floreado, acaba de llegar una interesante colección.

Mosquiteros

En todas las calidades y en todos los estilos y tamaños. 90x150, para camas de niños, a $1.50; 100x200, para camas individuales, a $2.25; 125x200, medio cameros, a $2.50; y 150 x 225, cameros, a $3.00. De rejilla y de malla, desde $2.00. De punto de hilo, desde $3.00. Mosquiteros y aparatos, redondos y cuadrados, desde $5.00. Aparatos y mosquiteros portátiles, para instalar en la cabecera de la cama, a $6.50, 6.75 y $7.00.

Los confeccionamos...

Además, confecionamos mosquiteros de punto de hilo, muy finos, para estos aparatos.

Para niños

De colchones, colchonetas y almohadas tenemos tamaños para niños, y además confecionamos estos artículos en los tamaños especiales que se deseen.

Mimbres

Cestos de mimbre para la ropa usada; formas variadas: a $4.50, 5.00, 5.50, 6.00, 6.50, 7.00 y $8.00.

Alfombras

En este mismo departamento—primer piso, al fondo del escritorio—están las alfombras grandes, para sala, saleta, comedor, etc. Infinidad de calidades: desde la de $10.00. Presentamos la línea de alfombras más extensa e interesante que puede encontrarse hoy.

Nuevo surtido

Acaba de llegar un nuevo surtido de alfombras-estera, que hemos marcado así:

6x 9 pies, a $6.00.
8x10 pies, a $8.00 y $12.00.
9x12 pies, a $10.00 y $16.00.

Esteras

También hemos recibido un nuevo surtido de esteras de junco para la cama. Es la estera más suave que se conoce.

El Encanto Habana

BENEJAM LIQUIDA

EN SU VENTA FIN DE INVIERNO

Todos los zapatos finos de la estación. Es su costumbre de todos los años.

Para Señoras: Los hay de charol, gamuza negra, gamuza de color Fawn, gris y otros colores de moda, raso negro y de colores y blancos, tisú de plata y oro y otras pieles más y en todos los tacones. Zapatos de sport hay estilos muy bonitos.

Los precios según la calidad son $1.99, 2.99, 3.50, 3.99, 4.99, 5.99, 6.50, 7.50, 8.50, 9.99 y $11.99.

PARA NIÑOS: Los hay de todas clases de pieles colores y tamaños tales como charol, raso negro, amarillos, rosados, azules, blancos, punzó etc. y de combinaciones. También con suelitas dobles.

Precios según los tamaños y calidades a $0.99, $1.50, $1.99, 2.50, 2.99, 3.50, 3.99 y 4.50.

MODELO 4916

De charol $3.99. De raso negro $4.99, lo hay con tacón bajo.

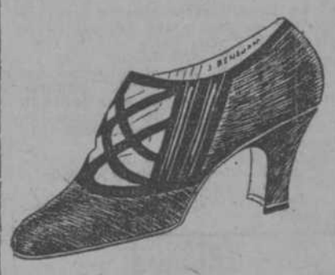

MODELO DE LUJO 843

De raso negro $8.50. De raso color rubio, la parte calada de piel carmelita, $9.99. Lo hay con tacón bajo.

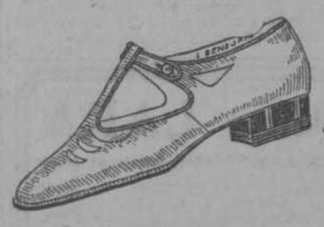

MODELO 2099

De gamuza gris $3.99. Otros modelos mas a este precio y a $4.99, de gamuza Tawn y de piel de otros colores.

MODELO 51H

De charol, tamaños del 5 al 8 $2.99, del 8½ al 11 $3.50.

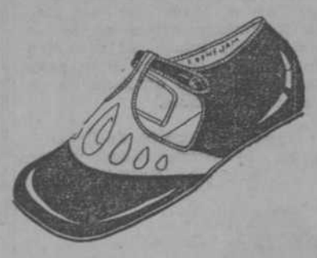

MODELO 501. Calidad de lujo.

Todo de charol y con combinaciones gris o carmelita, tamaños del 1 al 5 $2.99, del 5 al 8 $3.50, del 8½ al 11 $3.99 y del 11½ al 2, $4.50.

MAGNIFICA OPORTUNIDAD PARA HACERSE DE UN PAR DE ZAPATOS FINOS POR POCO DINERO

Al interior los remitimos con 30 centavos extra PARA GASTOS DE TRANSPORTE.

Peletería Benejam

"BAZAR INGLES" S. RAFAEL E INDUSTRIA HABANA-CUBA

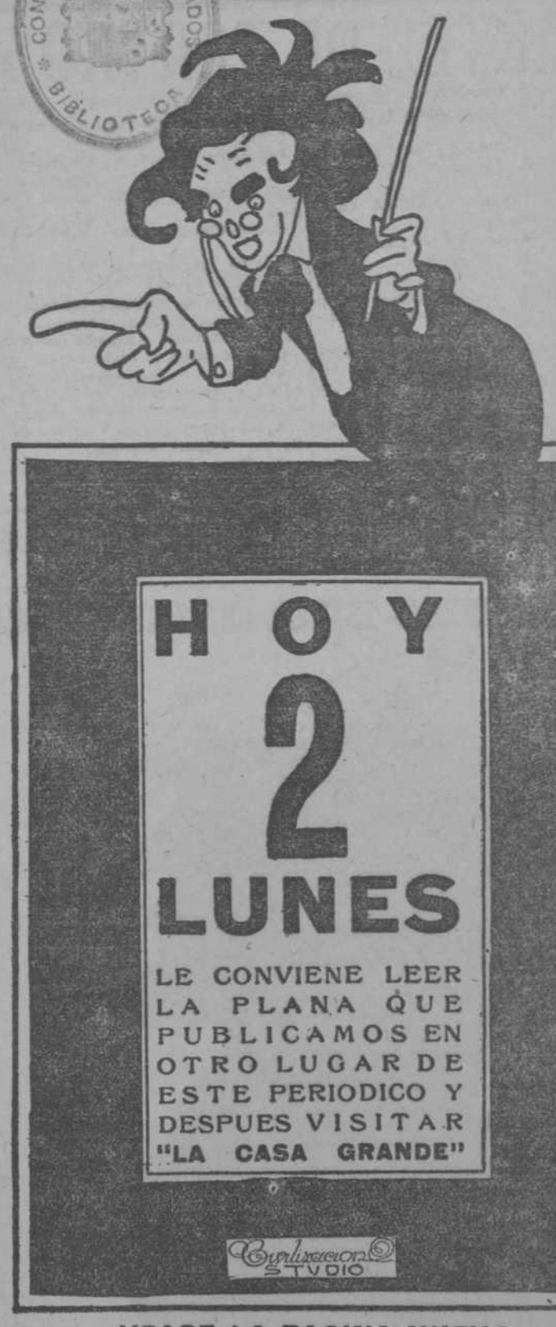

VEASE LA PAGINA NUEVE

Para el Comedor

Vajillas
Cubiertos
Candelabros
Juegos de Café
Centros de Mesa
En Plata de Ley

Cuando piense comprar algunos de estos artículos no deje de visitarnos, podemos ofrecerle un espléndido surtido en diferentes estilos y precios.

NUESTRO SELLO ES NOTA DE LUJO Y DISTINCION

Le Palais Royal JOYERIA PERFUMERIA OBJETOS DE ARTE

Obispo y Compostela - Telef A-3236

TONIKEL

ENRIQUECE LA SANGRE Y FORTIFICA LOS NERVIOS. DA FUERZA, ENERGÍA Y VITALIDAD A LAS PERSONAS DÉBILES, ANÉMICAS Y NERVIOSAS

PREPARADO EN LOS LABORATORIOS DE LA "SALVITAE"

GINEBRA AROMATICA DE WOLFE

LA UNICA LEGITIMA

Importadores Exclusivos

: : en la República : :

PRASSE & CO.

Teléfono A-1694 - Obrapía, 18 - Habana

CARTEL DE TEATROS

NACIONAL (Paseo de Martí esquina a San Rafael)
Compañía del Ba Ta Clan de París.
A las ocho y tres cuartos: la revista Cuchez Ca.

PRINCIPAL DE LA COMEDIA (Animas y Zulueta)
Compañía de Comedia dirigida por el primer actor José Rivero.
A las nueve: la comedia en tres actos, original de Enrique García y Pedro Muñoz Seca, Los Cuatro Robinsones.

MARTI (Dragones esquina a Zulueta)
Compañía cómico-lírica española dirigida por el compositor Amadeo Vives.
A las 8 y 45: la comedia lírica de Federico Romero y Guillermo Fernández Shaw y el maestro Amadeo Vives, Doña Francisquita.

ALHAMBRA (Consulado esquina a Virtudes)
Compañía de zarzuela de Regino López.
A las ocho y cuarto: Locos y cuerdos.
A las diez y media: La Revista Loca.

CUBANO (Avenida de Italia y Juan Clemente Zenea)
Compañía de zarzuela cubana.
No hemos recibido programa.

ACTUALIDADES (Avenida de Bélgica entre Neptuno y Animas)
A las siete y tres cuartos: cintas cómicas y revistas: En el Pecado está la Penitencia, por W. Desmon.
A las nueve y tres cuartos: Calibre 45, por William Farnum.
Al final de cada tanda, cuplets y bailes por Ana Petrowa.

(VEASE LOS TEATROS Y ARTISTAS EN LA PAGINA 6)

REGINO EN PAYRET. – ESTRENO DE "LA REVISTA LOCA"

Regino López en la admirable caracterización conque dice el hermosísimo monólogo A pie, de La revista Loca, nota bellísima que da oportunidad al gran artista para mostrarse a la altura de su inmensa fama de actor notabilísimo.

La Revista Loca, que ha de ser estrenada por la Compañía de Regino López en Payret, el día 4, miércoles, como inicio de una corta serie de funciones, ha sido el suceso teatral más grande y ruidoso de los obtenidos en el teatro criollo. Es esa obra, la más hermosa de las escritas por Villoch, y, además, la que más acertada y brillante interpretación ha obtenido de los notables artistas que encabeza Regino.

Los motivos del triunfo están en que, dentro de las de su género, La Revista Loca es más original y más sustanciosa. Es un graciosísimo comentario a las cosas de actualidad que más han merecido la imaginación de nuestro pueblo y que se han erigido en problemas nacionales.

El problema de la moral; el problema artístico, el problema político callejero; el problema inmigratorio.... todos los problemas de la actualidad ingeniosamente comentados y expuestos con una plasticidad y exactitud maravillosas.

La revista a que nos contraemos, en ese sentido, es de lo más interesante y criollo. Por lo que se refiere a su parte musical, el libro ha dado frecuentes oportunidades al maestro Anckermann para componer bellísimas páginas, algunas de las cuales como el couplet de los globitos y la parodia del Ba-ta-clan y el final de la obra y el de los coros ukranianos, son composiciones que acreditan a un músico de inspirado y de sabio.

La obra ha sido montada lujosísimamente por la empresa López-Villoch, que no ha omitido gasto alguno para la presentación de un decorado admirable y un vestuario primoroso.

En la función inaugural del día 4 integrarán el programa El balance del año y La revista loca, después será estrenada otra revista de gran actualidad: El agua de Vento, y, será nuevamente llevada a escena La isla de las cotorras, que responde ahora a un noble movimiento de opinión.

Finalizará la temporada con un homenaje a Regino López por su magistral interpretación del tipo más notable de La revista loca; El liberal a pie, que tantos aplausos le ha valido al veterano gran actor.

Las localidades para las primeras funciones de la temporada están ya a la venta en la Contaduría de Payret.

RIALTO

"COMO UN CICLON EN ARAS DEL AMOR"

Dado el estruendoso éxito alcanzado por la grandiosa y sensacional producción "Como un ciclón en aras del amor" por la estrella más linda del mundo Alma Bennet se exhibirá nuevamente y por última vez en las tandas de cinco y cuarto y nueve y media, acompañada por la gran orquesta de "Rialto"; en las tandas continuas de 1 a 5 y de 7 a 9 1|2, se exhibirán cintas cómicas: "Una pelea sanguinaria" por Fred Thompson, "Tarde o temprano" por Owen Moore y "Sherlock Holmes" basada en las aventuras de Conan Doyle.

Mañana estreno en Cuba del drama "Corazones vacíos" por Lilliam Rich y John Bower.

"Hijas de la noche" será la película acontecimiento por el grandioso argumento y estar dedicada a las telefonistas del mundo entero.

"CINE LIRA"

Para hoy la Empresa de este simpático salón ha preparado un regio programa.

Matinée corrida de dos y media a cinco y media, "Un día de fiesta" graciosa comedia en dos actos. La Independent Film presenta el gran estreno titulado "Cadenas de amor y odio" por Emilio Chione y la regia cinta dramática titulada "Mujeres de media noche", por Ana Q. Nilson, Adolfo Mejour y Harry Mujers.

Tanda Elegante a las cinco y media, "Un día de fiesta", comedia en dos actos y el regio estreno titulado "Cadenas de amor y odio" por Emilio Chione. Por la noche, gran función corrida a las ocho y media con el mismo programa de la matinée.

CINE OLIMPIC

Hoy en las tandas de Moda de 5 y cuarto y 9 y media González y López Porta presentan la graciosa comedia Metro interpretada por la linda actriz Viola Dana y el simpático actor Tom Moore titulada Labios Rojos.

Mañana en las tandas de 5 y cuarto y 9 y media Emilio Ghione y Frank Sala en la grandiosa producción titulada Cadenas de Amor y Odio.

Miércoles 4 y jueves 5 en las tandas elegantes de 5 y cuarto y 9 y media Mary Mc Laren en Joya Suprema titulada Perlas Amor y Odio.

Pronto Hombres por Pola Negri.
Tres Semanas por Conral Nagel.

VERDUN

El gran triunfo de anoche nos hace pensar que este teatro tan grande va resultando pequeño y es lógico que así sea puesto que sus esfuerzos de exhibir estrenos diarios se vean colmados por el más franco éxito. A las 7 y cuarto Papaito Ambrosio y Detéctive en Miniatura por Los niños peligrosos, a las 8 y cuarto Se necesitan esposas simpática obra en 6 actos llenos de interesantes escenas por William Rusell, a las 9 y cuarto colosal estreno El Bar Siniestro, drama en 8 actos llenos de emocionantes escenas interpretado por el gran actor Mirchel Lewis y a las 10 y cuarto El Rey del Circo en 6 actos por Max Linder. ¿Qué no hace el hombre por el amor de una mujer? Los más tremendos peligros, las más arriesgadas empresas todo ello es nada si al final de la prueba se vislumbran unos ojos seductores unos brazos de seda.

Mañana El Trono del Amor estreno en Cuba La Casa Sitiada y Cuando el Diablo Interviene.

Jueves 5 Dinamita Smith por Charles Ray.

TRIANON

Hoy a las 5 y cuarto y 9 media Del Abismo a la Cumbre por George O'Brien a las 8 Servicio Secreto por May Allison.

Mañana día de moda, a las 5 y cuarto y 9 y media Labios Rojos por Viola Dana y Tom Moore.

A las 8 Amor pagano por Mabel Ballin. Jueves, Perlas, Amor y Odio por Mary Mac Laren.

Viernes día de moda El Bandido de Bagdad por Douglas Fairbanks.

A TODOS LOS HABITANTES DE CUBA

Pida a su Empresario Teatral que ponga en su Cinematógrafo, una de las mejores películas que hoy se exhiben en Cuba y Norte América.

CORAZONES VACIOS

SIETE ROLLOS

Nuestro próximo estreno se intitula LOS NEGOCIOS DE OBRAS PUBLICAS.

"FENIX FILM CO", VIRTUDES 23

4541 2d 2 Feb.

MARTI: – HOY "DOÑA FRANCISQUITA"

Los llenos consecutivos que a la Empresa Quiroga viene proporcionando Doña Francisquita, la obra magna del genial Maestro Vives, demuestran cumplidamente que no se equivocaba nuestra crítica teatral al dedicarle elogios calurosos, afirmando que nunca se había visto en la Habana una producción tan completa, homogénea y elevada, sin que por eso denotara en el marco popular y accesible del Martí.

Doña Francisquita, ha conquistado definitivamente a nuestro público, apoderándose de su corazón, cautivándole, haciendo pasar horas de grato esparcimiento... Y sus mejores números, la canción de la primavera, el coro de románticos y, sobre todo, el graciosísimo Marabú, van popularizándose por momentos, como ocurrió en toda España y como acaba de ocurrir hace pocos meses en América.

Para hoy, lunes, a las nueve menos cuarto, se anuncia la quinta representación de Doña Francisquita. En esta función se presentará por vez primera ante el público habanero la señorita Montes, primera tiple cantante de grandes méritos, que no pudo debutar con La Tempestad por encontrarse ligeramente indispuesta.

Esta sustitución en el personaje central—porque la señorita Montes tendrá a su cargo la parte dificilísima de Doña Francisquita—se debe al propósito de conceder un descanso merecido a la señorita Isaura, y también al deseo de ofrecer al público una oportunidad de ver el mismo personaje interpretado por dos temperamentos distintos.

En la función de mañana habrá probablemente, nuevos cambios en el reparto de Doña Francisquita. Y cambios importantes.

Para el sábado se preparan los famosos Mosaicos Martí que tan brillante éxito alcanzaron. El programa será extraordinario, selectísimo. Como todo aquello en que interviene personalmente el Maestro Vives.

LUPE RIVAS CACHO EN "PAYRET"

ESTRENARA NUEVAS OBRAS DEL REPERTORIO MEXICANO

De paso para España, tras de haber realizado por el interior de la República una tournée triunfal y provechosa, Lupe Rivas Cacho, la genial primera tiple mexicana, hará una nueva corta temporada en Payret.

La función inaugural será el día 10 del corriente.

Nos trae la gentil artista, un nuevo repertorio de obras seleccionadas de lo más brillante y sugestivo de la producción mexicana. Y en esas obras se ha excluído todo aquello que no sea típicamente mexicano.

Se trata de que el espectáculo que nos ofrecerá la compañía Rivas Cacho, sea una alta expresión del arte teatral de la hermana República; y para ello, las nuevas obras son como una hermosísima síntesis de cuanto bello y sugestivo existe en el folk-lore de México.

La nueva temporada de Lupe Rivas Cacho en Payret será popular, con precios basados en un peso la luneta.

Teniendo en cuenta esa circunstancia y los positivos méritos artísticos de la notable tiple cómica y de los artistas que forman en su compañía, no dudamos en el éxito rotundo de la temporada.

EL ULTIMO CONCIERTO DE LA SINFONICA DE NEW YORK

Para mañana está anunciado el último concierto de La Orquesta Sinfónica de New York, con un magnífico programa. Hoy la valiosa institución musical ofrece uno privado para la sociedad Pro Arte Musical, a las 5 en el Payret.

El concierto público de mañana, a semejanza del efectuado ayer será por la noche a las ocho y media en punto.

No necesitamos encarecer la importancia artística de este acto, después del enorme triunfo conquistado por la famosa agrupación musical en la función pública de anoche.

Los espectadores que ayer llenaron la amplia sala del coliseo rojo, tributaron al ilustre Damsroch y a sus Profesores ovaciones de esas que consagran decisivamente.

Y es natural, ya que se trata de una de las instituciones líricas más célebres y mejores del mundo entero.

Es pues mañana, cuando el público habanero tendrá oportunidad de escuchar por última vez, esa Orquesta, que no hubiera venido a la Habana, a no ser por el ímprobo esfuerzo realizado por esa Benemérita Sociedad Pro Arte Musical, nunca bien alabada, y por la especial invitación del Gobierno cubano, hecha oficialmente por el conducto de la Secretaría de Estado.

Las pocas localidades que aún hay disponibles para esta velada de arte que será inolvidable, se hallan durante el día de hoy a la venta en la Contaduría del Payret.

TRES SEMANAS

ELIXIR DE JUVENTUD

En el "Mockery", diario que se edita en la ciudad de Lauhville, E. U. A., hemos leído una regoccijante noticia. Dice así:

"Mr. John Red-mullet y Mis Mary Ling, de 96 y 92 años respectivamente, acaban de contraer matrimonio en esta ciudad. El pueblo se halla consternado. Es la primera vez en su historia que suceda algo de tal transcendencia.

Enviamos nuestro mejor repórter a entrevistar la original pareja, quien de labios de Mr. Red-mullet recibió la clave que descifra el secreto de este hecho inaudito.

Desde hace 26 años —confesó— amaba a Mary locamente; pero nunca le declaré mi amor temiendo al ridículo, pusilanimería que me ha privado de otros tantos años de felicidad.

Hace noches fuimos ambos al cine. Una película extraordinaria se exhibía aquel día. A poco de estarla viendo sentí que, a su influencia, la sangre bailaba en mis venas: me sentí rejuvenecer. Desesperado miré a Mary ¡oh prodigio!, en ella se había operado también una rara metamorfosis: sus labios temblaban, sus ojos alumbraban en la sombra del recinto, su mano buscaba la mía; diríase que había vuelto a los veinte años. Aquel fué un momento de emoción divina que no olvidaremos en nuestras vidas. En un segundo nos confesamos lo que había permanecido en secreto más de un cuarto de siglo.

¡Al otro día un sacerdote santificó nuestra unión y somos completamente felices!

Señor periodista —agregó el anciano— no olvide decir a sus lectores que la película que originó el milagro fué "TRES SEMANAS", de la Metro Golwdyn.

Transcribimos la noticia por creerla de un interés inusitado para muchos enamorados tímidos que hallarán ocasión de conquistar su dicha viendo esta película en "Campoamor" los días 5, 6, 7 y 8 de Febrero.

CARRERA Y MEDINA
AGUILA 33

C 1082 1d 2

CAMPOAMOR

JUEVES 5, VIERNES 6, SABADO 7 y DOMINGO 8

5¼ TANDAS ELEGANTES 9¼

GRANDIOSO ESTRENO EN CUBA:

Carrera y Medina presentan la soberbia producción:

"TRES SEMANAS"

(THREE WEEKS)

Intepretada por CONRAD NAGEL y AILEEN PRINGLE

USTED NO PODRA OLVIDAR JAMAS

Sus escenas quedarán grabadas para siempre en su memoria, como ha quedado la novela impresa en el corazón de todos los lectores.

¡ESTA ES LA PELICULA QUE TODOS DESEAN VER!

Repertorio: CARRERA Y MEDINA
LABRADOR NUM. 33.

C 1071 2d 2

"CAMPOAMOR"

INDUSTRIA Y SAN JOSE

Nuevamente
Hoy, Tandas elegantes

Quinta exhibición de la obra famosa e inmortal en los escenarios de dos Continentes.

BEAU BRUMMEL
O
El Idolo de las Mujeres

INTERPRETADA POR

JHON BARRYMORE

El Hombre-Cumbre de la escena dramática contemporánea. Con la misma musicalización de su estreno. Una extraordinaria presentación

FERNANDEZ

Cía. Cinematográfica Cubana. Virtudes, 36.

C 1080 1 d-2

"RIALTO"

Hoy, Lunes Tandas de 5¼ y 9 ¼

¡COMO UN CICLON!

EN ARAS DEL AMOR

Por Alma BENNET la estrella más linda del mundo.

El viernes, 6, sábado 7 y domingo 8

LA FOX FILM DE CUBA PRESENTARA

Hijas de la Noche

Una magna y espectacular película en donde se ve la labor de las abnegadas obreritas, quienes ante las pizarra se convierten en las más eficientes benefactoras de la humanidad.

Gran orquesta.

C 1978 1d 2

¿TIENE USTED CANAS?
—USE—
TINTURA JOSEFINA
★ DOCE GRANDES PREMIOS ★
SE VENDE EN FARMACIAS Y EN SU DEPOSITO
PELUQUERIA "JOSEFINA" GALIANO 54

Cine LARA

Prado y Virtudes, frente al Anón

HOY, LUNES 2 HOY

Tandas de la a 5 y de 7 a 9 1|2.

"La Reina de los Bosques"
por Ruth Roland

"Quien la hace la paga"
por Rod La Roque

5 1|4 Tandas Elegantes 9 1|2

"El Silvato"
por William S. Hart

C 1066 1 d 2

"NEPTUNO 19"

Cuando se trata de Herramientas, como ya repetidas veces hemos dicho, hay un lugar, y uno solo, donde buscarlas. Fíjese en la dirección arriba. Punto céntrico, tienda de precios módicos y fijos, salón de ventas con todo exhibido en gabinetes con cristales.

Un renglón que acaba de llegar es Estuches de Herramientas Millers Falls para Radio.

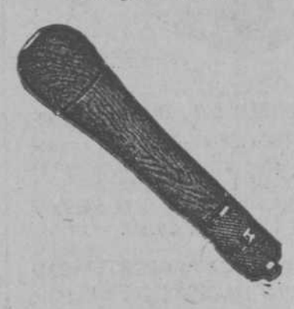

De nuevo le aconsejamos que cuando busque una herramienta de calidad,

Coja la costumbre

de ir directo a este establecimiento, a dos cuadras del corazón de la Habana.

NEPTUNO 19

Teléfono: A-0102. Apartado 1216.

C 1059 1d 2

ANUNCIESE EN EL "DIARIO DE LA MARINA"

Empresarios Cinematografistas ¡ATENCION!

MARTES 3 Y MIERCOLES 4 DE FEBRERO EN EL LUJOSO Y COMODO

Teatro RIALTO

ESTRENO EN CUBA: Presentado por la Fénix Film Co., Virtudes 33.

"CORAZONES VACIOS"

SIETE ROLLOS

CLARA BOW, LILLIAM RICH, JOHN BOWERS, CHARLES MURRAY

Desafiamos a todos los CRITICOS del Cinematógrafo para que declaren cívicamente que "CORAZONES VACIOS" es UNA DE LAS MEJORES películas que hoy se exhiben en Cuba y Norte América.

"FENIX FILM CO", VIRTUDES 23

4540 2d 2 F.

LOS LUNES DE LA CASA GRANDE

TODOS LOS LUNES PONDREMOS A LA VENTA EN TODOS LOS DEPARTAMENTOS DE ESTA CASA ARTICULOS A PRECIOS EXCEPCIONALES DE RECLAMO VALEDEROS PARA ESTE DIA SOLAMENTE.

MANTELETAS

De crepé superior con fleco y bordadas a mano en varios tonos a $17.25
Chales de seda con fleco en colores. Son bordados y de gran tamaño. HOY a .$10.90
Bufandás de seda a. . . . ." 4.33

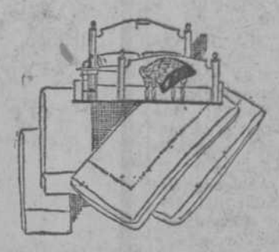

ROPA DE CAMA

Juegos de cama compuestos de cuatro piezas. Calados y bordados a mano Solamente HOY...a $9.85

Otros juegos más finos de 4 piezas, también calados y bordados a mano. HOY LUNES. . . . a $13.25.

RETAZOS

TRES sensacionales mesas de RETAZOS de distintas clases, que siguiendo nuestra costumbre casi los regalamos:

RETAZOS DE SEDA
RETAZOS DE TELAS BLANCAS
RETAZOS DE VOILES
RETAZOS DE WARANDOL DE COLORES
RETAZOS DE ENCAJES DE HILO
RETAZOS DE ENCAJES DE CHANTILLY
RETAZOS DE ENCAJES DE METAL
RETAZOS DE GUARNICIONES

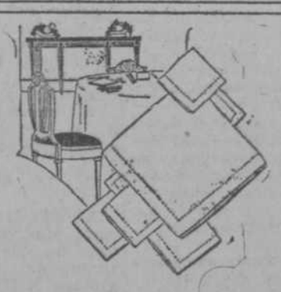

MANTELERIA

Juegos de mantel con 12 cubiertos. Adamascados. Diferentes dibujos. Tamaño 160x160. HOY LUNES. . . . a $3.48.
Juegos de mantel de granité calados y bordados a mano. De seis cubiertos. Gran variedad de estilos. HOY LUNES. . . . a $8.90

VESTIDOS

Seis magníficos lotes de vestidos de crepé de china, fulgurante, cantón, jersey etc. HOY LUNES SOLAMENTE A $2.90, $11.90, $14.90, $16.90, $24.90, $29.90.

COLLARES ETC

Collares de cristal, pasta, madera etc. en varios colores. HOY a 68 centavos.
Pasadores de platinium con piedras. Gran fantasía. . . . HOY a 72 centavos.
Imperdibles de oro para ropa interior. LA DOCENA HOY. . . a 13 centavos.

HILOS Y ESTAMBRES

Carreteles de seda en todos los colores. HOY LUNES. . . a 5 centavos.

Bolas de hilo perlé grandes en varios colores. HOY a 5 centavos.

Estambre de FLEISHER en bolas. De todos los colores. HOY a 24 centavos.

SEDAS

Volvemos a ofrecer a los mismos extraordinarios precios del pasado Lunes las siguientes sedas.
Tissús en todos colores a 68 centavos.
Crepé de china doble y foulares mercerizados a 77 centavos.
Burato doble ancho en 50 colores. . . . a 92 centavos.
Tafetanes, Mesalinas y Rasos en todos colores. . . . a $1.12.
Crepé Jersey en todos los colores a$1.32.
Crepé cantón, moaré y charmeusse superior. . . . a $2.05.
Foulares de pura seda. Nuevos diseños Calidad extra. . . . a $2.68.

GUARNICIONES

De seda, metal, chantilly y blondas a los increíbles precios siguientes:

De blonda y chantilly HOY. . . . . a$1.19

De metal doradas, plata y acero. Desde $1.58

ROPA INTERIOR

Combinaciones y camisas de día bordadas y con encaje. . . . a 75 centavos.
Camisas de día y combinaciones de linón muy finas con encajes. . . . a $1.12.
Camisas, pantalones y camisas pantalón de crepe de china muy doble, rosa, bordadas y con encajes. . . . a $3.88.

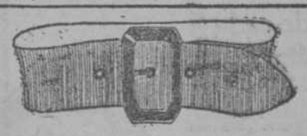

CINTURONES

De cabritilla en distintos estilos y colores, todos de gran novedad. LOS ANCHOS.
HOY LUNES . . . . . a$1.22

Estrechos de cabritilla y gamuza, de uno a dos colores combinados. Más de treinta estilos distintos. HOY LUNES... a 56 centavos

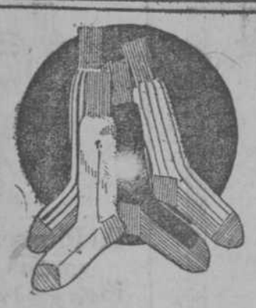

CALCETINES

De algodón mercerizado en los colores: blanco, negro, cordován, gris y beige a 28 centavos.

De seda. Nueve estilos diferentes, con cuchillo bordado y lisos. También con listas bordadas muy nuevos. HOY a 95 centavos.

CESTOS PARA ROPA

Tamaño mediano . . . . . a $4.58
Tamaño grandoe . . . . . a $5.48
Tamaño enorme . . . . . a $6.98

HOY LUNES SOLAMENTE

PERFUMERIA

Jabón Almond Cocoa Oil. La caja de tres pastillas. HOY . . . . . 28 centavos.
Polvos de GUERLAIN L'Heure Bleue, Rue de la Paix, y Aprés Londée en todos los colores LA CAJA
HOY LUNES. . . . .62 centavos.

CORSES-FAJAS

Fajas de batista brocada y goma propias para jovencita. HOY . . . a $1.99.

Corsés fajas para personas gruesas a. . . . . $2.75.

Corsés especiales para gruesas en todas las tallas. Modelos de $12.00. . . . . a $5.90.

LA CASA GRANDE
HABANA

Curbera STUDIO

Cartel de Cinematógrafos

CAMPOAMOR (Industria esquina a San José)

A las cinco y cuarto y a las nueve y media: Beau Brummel o El Idolo de las Mujeres.

De once a cinco: Novedades internacionales 89; El tráfico es una barbaridad; Tempestad Cody secuestrada, episodio tercero de Ambición y Patriotismo, Una noche de terror, Las mujeres primero, por William Fairbanks, El expreso de media noche, por Helaine Hammerstein.

A las seis y media: cintas cómicas.

A las ocho: El expreso de media noche.

FAUSTO (Paseo de Martí esquina a Colón)

A las cinco y cuarto y a las nueve y tres cuartos: estreno del melodrama en siete actos, Penrod y Samuel, por Gladys Brockwel y Mary Philbin; una cinta a colores en un acto.

A las ocho: Roque, Domesticador, comedia en dos actos; una revista de asuntos mundiales.

A las ocho y media: Cuidado con los maridos, por Carmen Myers y William Lloyd.

VERDUN (Consulado entre Animas y Trocadero)

A las siete y cuarto: Papafito Ambrosio y Detective en miniatura, por los Niños Peligrosos.

A las ocho y cuarto: Se necesitan esposos, por William Russell.

A las nueve y cuarto: El bar siniestro, estreno, por Mitchel Lewis.

A las diez y cuarto: El rey del circo, por Max Linder.

NEPTUNO (Juan Clemente Zenea y Perseverancia)

A las cinco y cuarto y a las nueve y media: El rey de las curvas, por Monty Banks.

A las ocho: cintas cómicas.

A las ocho y media: El viejo verde, por Carmen Myers y Lee Moran.

GRIS (E y 17. Vedado)

A las cinco y cuarto y a las nueve y cuarto: Del abismo a la cumbre, por George O'Brien y Dorothy McKail.

A las ocho y cuarto: Suerte de ranchero, por Buck Jones.

WILSON (General Carrillo y Padre Varela)

A las cinco y cuarto y a las nueve y media: La mujer despreciada, por Alma Rubens y Conrad Nagel.

A las ocho y cuarto: Corazones hambrientos, por Helene Chadwick.

RIALTO (Neptuno entre Consulado y San Miguel)

A las cinco y cuarto y a las nueve y media: Como un ciclón; En aras del amor, por Alma Bennent.

De una a cinco y de siete a nueve y media: Una pelea sanguinaria, por Fred Thompson; Tarde o temprano, por Owen Moore; Sherlock Holmes.

TRIANON (Avenida Wilson entre A y Paseo, Vedado)

A las ocho: Servicio secreto, por May Allison.

A las cinco y cuarto y a las nueve y media: Del abismo a la cumbre, por George O'Bryen.

INGLATERRA (General Carrillo y Estrada Palma)

A las dos: El salón de Venus, por Luisa Fazenda y Diana Allen; Rabiando por casarse, por Fatty Arbuckle.

A las cinco y cuarto y a las nueve y media: Anda ligero, por Richard Talmadge.

A las ocho y media: Rabiando por casarse.

LIRA (Industria esquina a San José)

De dos y media a cinco y media: Un día de fiesta; Cadenas de Amor y Odio, por Emilio Chione; Mujeres de media noche, por Ana Wilson y Adolfo Menyour.

A las cinco y media: Un día de fiesta; Mujeres de media noche; Cadenas de Amor y Odio.

LARA (Paseo de Martí esquina a Virtudes)

De una y media a cinco y de siete a nueve y media: cintas cómicas, episodio ocho de la serie La Reina de los Bosques, Quien la hace la paga, por Rod la Roque y Reginald Denny.

A las cinco y cuarto y nueve y media: El silbato, por Williams Hart.

OLIMPIC (Avenida Wilson esquina a B., Vedado)

A las ocho: cintas cómicas.

A las ocho y media: episodios de Las dos niñas de Paris.

A las cinco y cuarto y a las nueve y media: Labios rojos, por Viola Dana.

IMPERIO (Consulado entre Animas y Trocadero)

De una a siete: Quien la hace la paga, por Rod la Roque y Reginald Denny; episodio ocho de La Reina de los Bosques.

A las ocho: Quien la hace la paga.

A las nueve: episodio ocho de La Reina de los Bosques.

A las diez: El Silbato, por William S. Hart.

HABAN A PARK

Han embarcado, rumbo a la Habana, para actuar en el gran Parque de Diversiones, los nuevos espectáculos que vienen a sustituir a los que funcionan actualmente.

Entre las nuevas atracciones, figuran: la Compañía de Enanos, completa, que cantan, bailan, tocan distintos instrumentos y boxean; la trouppe de Elefantes, con diversos trabajos acrobáticos; la Trouppe de Pulgas amaestradas, que trabajarán en combinación con los elefantes del Circo de Agua con el célebre Gordito.

La Empresa está en tratos para después de las anteriores atracciones, traernos, las Focas Amaestradas, en combinación con lindas y célebres bañistas, famosas en el deporte de la natación; el nuevo Follies, que consiste en otra gran exhibición de bellas mujeres, que bailan y cantan magistralmente; los genuinos Ministreles del Sur, negros americanos, con sus bailes y cantos típicos y cuya música tanto ha influído en el fox trot.

En fin, se nos prepara una gran serie de atracciones que debutarán muy en breve.

Esta noche funcionarán todos los espectáculos y aparatos.

Tocarán ambas orquestas, la americana y la cubana.

Pañuelos Para Señora.

Ofrecemos en pañuelos de señora una inmensa variedad en los más nuevos estilos y a precios incomparables:

Blancos con encajes, caja, de tres a 60 y.. .. .. $0.80
Blancos, bordados, caja, de seis a 80 y.. .. .. 0.90
De holán clarín, en sus diferentes colores, caja, a un peso 60 centavos, $1.75 y.. .. .. 2.00
Blancos con figuras bordadas en colores, para niños, tres a.. .. .. 0.60

LA ZARZUELA

ZENEA Y ARANGUREN
(Neptuno y Campanario)

1d 2

Lo que estimula = Vino
Lo que alimenta = Carne
Lo que cura = Quina
se encuentran en el
VINO AROUD
SE VENDE EN TODAS FARMACIAS, Y EN PARIS, 6, RUE DOMBASLE, 6

METEORO FRANCES

En colores, yarda	$2.25
Crep, Cantón, primera, yarda	2.20
Crep, Cantón Extra, yarda	2.80
Mesalina de seda, yarda	1.20
Satín Crep, en colores, yarda	3.00
Crep, Marrocaín, yarda	4.00
Burato de primera, en colores, yarda	1.50
Burato de segunda, en colores, yarda	1.00
Tafetán en colores, yarda	1.50
Cantón Moharé, yarda	3.00
Georgett Extra, en colores, yarda	2.70
Georgett primera, en colores, yarda	1.80
Georgett segunda, en colores, yarda	1.40
Crepé de la China, yarda	0.88

Gran surtido en medias de seda, para señoras y telas blancas de lino y algodón, a precios muy bajos.

R. Granados

San Ignacio No. 82 (entresuelos)
entre Muralla y Sol
Teléfono M-7073

alt 12d-2

CALZADO ESPAÑOL

NO PIERDA TIEMPO RECORRIENDO CASAS, SOLAMENTE HALLARA UN COMPLETO SURTIDO DE CALZADO ESPAÑOL EN LA PELETERIA

LA MARINA DE LUZ

PLAZOLETA DE LUZ. TELEFONO: A-1430.

NOTICIAS DEL PUERTO

EL ALFONSO XIII

Ayer de mañana fue despachado por la Sanidad Marítima, Aduana e Inmigración el vapor español "Alfonso XIII" que había tomado puerto en la noche del pasado sábado como ya publicamos.

El "Alfonso XIII" que manda el experto Capitán señor Guibernau procede de Bilbao, Gijón, Santander y la Coruña y no tuvo novedad alguna, a pesar de haber sido alcanzado el barco por malos tiempos. La tripulación del "Alfonso XIII" hizo todo lo posible para que el mal tiempo le resultase lo menos penoso a los pasajeros.

Trajo el "Alfonso XIII" 484 pasajeros para la Habana y 130 de tránsito para Veracruz.

FIESTA A BORDO

El día del onomástico del Rey de España cuyo nombre lleva el buque, se efectuó a bordo una fiesta que comenzó con una Misa solemne en la que oficio Monseñor Pedro Gonzáiez Estrada: Ex-obispo de la Habana, quien regresó de Roma.

Después se ejecutaron distintos números musicales por el magnífico sexteto del buque, recitándose poesías, etc

Ante la estatua de Don Alfonso XIII que estaba adornada con las banderas de España, Méjico y Cuba, desfilaron la oficialidad y la tripulación del buque

De todos estos actos se dió cuenta al Monarca español por medio de un mensaje inalámbrico que se pasó firmado por el Capitán Gibernau y oficialidad y pasajeros.

Estemensaje fué contestado por S. M. agradeciendo aquel acto de afecto celebrado en alta mar.

EL PASAJE

Además de Monseñor González Estrada, que como saben nuestros lectores ha sido ascendido a Arzobisjo titular de Attalia; llegaron en el Alfonso XIII, el Pbro. D. Pablo Folch, la señora Margarita García Kohly de Minol hija del Ministro de Cuba en España; doctor Mario García Kohly y esposa del Secretario de la Embajada Americana en Madrid; señor Micol; señores Estanislao Urquijo; Emilio Castillo; Emilio Lanzagorta; León Elso Blanco; Gerardo Escalante; Antonio Galindo; Manuel Paz; José A. Calvo; José Muchaca; Leonardo Zabala, Santos Michelena; Luisa Romagosa López; Manuel Aras; Enrique Gancedo; Isidro Salces; Victor G. de los Ríos; Alicia Arbolea; Angel Gutiérrez; Antonio Galindo; Julio Blanco Fernández; Manuel Ormachea; y familia; Ricardo Camposada; Juana Basabe; Esteban Ruiz; José R. Gómez y familia; Pedro Fernández Solana; Balbino Gutiérrez; Magdalena Roselló; Pascasio Homar; Juan Hernández Sánchez; Ildefonso González; Francisco Gutiérrez; Angel Mijares; Luis de Luis de la Vega y señora; María Diego y familia; Evaristo Martínez; Faustino Fresno; José Rodríguez; Ramón Artines y familia; José Caso Molina; Elvira Pasuyero; José Hernández Díaz; Ramón Noval; José M. Fernández Troncoso; María Vega Fernández y familia; Jesús Hernández Carreño; Concepción Armanda; Manuel García; José de la Fuente José Prieto Manuel Campo; Gervasio Pelaez; Alfredo Cima; Graciela Martín; Serafín García; Manuel Paz Amado; José A. Calvo Montero y señora; José Horacio Franchi; Eliazardo Rodríguez; Joaquín García; Carmen Martínez; Antonio Martínez; Gustavo Gutiérrez; Juan José Alvarez; Juana Montoto; Gregorio Aparicio, Estanislao Urquijo, Germán Sagrario y familia y otros.

Entre los pasajeros de tránsito del "Alfonso XIII" figuran el militar español señor Juan Vara Terán, el marino español Vicente Gasper el abogado español doctor Juan Aragón y familia, el pelotari Juan Echevarría y otros

EL "MANUEL ARNUS"

Procedente de Barcelona, Valencia, Málaga, Cádiz y Canarias; llegó ayer el vapor correo español "Manuel Arnus" que trajo carga general y 183 pasajeros para la Habana y de tránsito para Santiago de Cuba y escalas.

Llegaron en este vapor los señores Manuel Carballeda Catedrático del instituto de Málaga, que también fué catedrático de Instituto de la Habana, Pablo Rafael Fernándo Fernández; Saniago Alemany; Antonio Moreno; doctor Andrés Parra; Felipe Herrera; Jaime Estofet; Alberto Durán; Joaquín Paz; Pilar Pérez; Rosa Genia; Fernando Fernández y señora; Luis Suárez Argudín y familia; Mariano Alomar; Luisa Canals e hijos; doctor Juan F. de la Reguen y señora; Arturo Fernández del Río; Antonio Moreno, Félix Barrera; Alberto Duzan; Rosa Salvador; Carmen Vela; Paulina Claño; Concepción Sánchez; Carmen Rodríguez; María Padrón y otros.

Entre los pasajeros detránsito de este vapor figuran el Ex-Secretario de Despacho del Presidente Gómez de Venezuela señor Victoriano Marquez Bustillo y familia que fué enviado a Roma por su Gobierno en misión especial el señor Rafael Montijo, diplomático peruano y José R. Reigada y familia, diplomático venezolano.

También va el Obispo Mauro Sergio y su Secretario Luis Mora.

ENTRE MIAMI Y LA HABANA

Los señores Lykes Bros y Compañía han recibido aviso de que el día 5 del corriente llegará a la Habana inaugurando una nueva línea de vapores entre Miami y la Habana directamente, el vapor City of Seattle" que rendirá tres viajes semanales a este puerto o sea los martes, jueves y sábados y saldrá los martes, jueves y domingo.

El establecimiento de esta nueva línea de vapores viene a facilitar más aun las corrientes del tourismo desde dicho puerto floridano a la Habana.

Los consignatarios deesta linea en la Habana, son los señores Ly-Lykes Bros y Comaños.

EL "SIBONEY"

Procedente de New York, llegó ayer el vapor americano Siboney que trajo carga general y 67 pasajeros para la Habana y 20 en tránsito para Méjico para donde lleva gran cantidad de mercancías en general.

Llegaron en este vapor los señores Royal S. Carner, Rozard Brice; María Sada; Teresa Carpenter, John Maguirre; Domingo Rodríguez; María Shekman y familia; Loreto Martínez; doctor Utsen, Benjamin del Campo y otros.

EL NORTLAND

Procedente de Key West llegó ayer el vapor americano "North Land" que trajo carga general y 260 pasajeros en su casi totalidad turistas.

Llegaron en este vapor los señores Francisco Carrera; A. Eustafl y señora; José A. Fernández; Gilbert Jiménez; Francisco Carreño y el miembro de la carrera diplomática de Alemania el Barón Kenner y señora a quien se les dispensaron las cortesías de estilo.

VISITAS AL "BERLIN"

Durante la tarde de ayer fueron muchas las personas que visitaron al crucero buque escuela alemán, "Berlín".

Tambiín durante la tarde se efectuó a bordo una fiesta por invitación.

BUQUES LLEGADOS AYER

Ayer llegaron los siguientes barcos de carga: goleta "Narhula" de Port Cortés, en lastre, el crucero "Gofion" de Mobila, el inglés Chisorch de Bahía Honda con azúcar en tránsito.

SALIDAS

Salieron ayer los vapores Santa Eulalia esta madrugada el North Land para Key West; el remolcador Sea King para Pensacola, con dos lanchones el Manchuria para New York, y el francés Niágara para Mobila.

Almorranas

El tormento y los sufrimientos tan terribles de las almorranas, pueden aliviarse y curarse pronto usando el Ungüento Cadum. Haga por conseguir una caja en seguida.

DANDO LASTIMA

Así es como pasa la vida el asmático. Su mal lo agobia, se enflaquece, siempre ahogado, siempre asfisiado, promoviendo compasión. Sanahogo, es la medicación del asma, se vende en la botica y en su depósito El Crisol. Neptuno y Manrique. Habana. Asmático que toma Sanahogo pronto sanará, el ataque disminuye rápidamente y si no ha comenzado se aleja seguramente. Tome Sanahogo.

Alt. 2 F.

de tomar las
PILDORAS ORIENTALES

Aún la mujer flaca, promueve el bello desarrollo de su busto si toma PILDORAS ORIENTALES.
Hermosean, embellecen y hacen atractivas a las damas.

TODAS LAS BOTICAS LAS VENDEN

GRAN
REBAJA DE PRECIOS
TRAJES DE CASIMIR
PARA CABALLEROS
A $12, $14, $18,
$20, $25, $28 y $30
PARA NIÑOS Y JOVENCITOS ESPLENDIDO SURTIDO A PRECIOS BARATISIMOS
HAVANA SPORT.
MAXIMO GOMEZ 71 y 73.
(MONTE FRENTE A AMISTAD)

TOMO POSESION AYER LA DIRECTIVA DE LOS MAESTROS

En horas del mediodía y cumpliendo con el Reglamento vigente, se celebró ayer la toma de posesión de los señores que componen la Directiva de la Asociación Nacional de Maestros, en su edificio social, situado en Neptuno, 174, altos.

El local resultó pequeño, para albergar al numeroso grupo de personas que acudió a la casa de los maestros.

Atendiendo al ritual establecido, abrió el acto el señor Lisandro Otero, presidente reelecto, quien hizo saber a la concurrencia el motivo de la reunión y a la vez concedió la palabra al señor Alvaro Alfonso, secretario saliente.

Fué leída por el señor Alfonso, el acta referente a las elecciones. Volvió a dirigir la palabra el señor Otero, terminando el informe emitido por el secretario mencionado, y expuso que, como presidente de la Asociación, tenía el deber de dar posesión de sus respectivos cargos a los compañeros designados a ocupar el nuevo gobierno, cosa que cumplió inmediatamente. Seguidamente exteriorizó la inmensa gratitud que embargaba su espíritu hacia los que habían depositado por segunda vez en él su confianza, y lanzó un girón de ánimo, a fin de seguir laborando con las mismas fuerzas que tanto han elevado la Asociación que se honra en presidir. Consumieron turno, a continuación, los señores Alfonso, Huerta; éste último secretario entrante; y Augusto Rodríguez. Estuvieron acertadísimos en sus discursos.

Después, el doctor Abelardo Saladrigas, inspector escolar del distrito de la Habana, en conceptuosa oración matizó la labor fecunda y la significación de la Asociación de Maestros. Y luego hizo uso de la palabra el doctor Mañalich, que vislumbró el futuro cauce de la Asociación; y elogió las cualidades del honorable señor Secretario de Instrucción Pública y Bellas Artes, quien proclama que el maestro actual está investido de un gran mejoramiento, exponiendo otras laudatorias ideas en pro de los predicadores de la enseñanza primaria de Cuba.

Finalmente, escaló la tribuna el doctor Alfredo González, que asistió y habló en nombre de su señor padre, el doctor Eduardo González Manet, Secretario de Instrucción Pública y Bellas Artes; mostróse muy complacido por las enaltecedoras frases vertidas en aquel sitio y al mismo tiempo, expresó sus sinceros deseos por que la nueva Directiva marche por el sendero del triunfo.

Todos los oradores fueron muy aplaudidos, y la concurrencia fué obsequiada con un espléndido "buffet".

Terminó la fiesta con un asalto bailable, el cual constituyó su brillante epílogo.

Nuestra felicitación a la nueva Directiva que regirá los destinos de la Asociación Nacional de Maestros, durante el período de mil novecientos veinticinco a mil novecientos veintiséis.

Con nuestros mejores por sus nuevos aciertos en pro del magisterio cubano.

ANUNCIESE EN EL "DIARIO" DE LA MARINA"

Uno de nuestros medios de demostrar que somos Opticos Científicos.
Si quiere evitar males mayores atienda sus ojos con tiempo.

GRADUE SU VISTA EN NUESTRO GABINETE
"LA GAFITA DE ORO"
O'REILLY 116
FRENTE A LA PLAZA DE ALBEAR

Bon Ami

Empléelo para
Bañaderas
Utensilios de Cocina
Artículos de Bronce
Cobre y Niquel
Ventanas
Espejos
Cristales
Mármoles
Linoleum
Etc., etc.

Una Ventana por Minuto!

Quién pensara que limpiar ventanas fuera cosa tan fácil! Simplemente una ligera pasada de Bon Ami—se forma una capa blanca—límpiase con un paño seco y suave o papel de seda y el Bon Ami seco desaparece al mismo tiempo que la suciedad.

Mire! Claro como un cristal —ni una raya ni una mancha! Hay acaso otra cosa que límpie ventanas con esa perfección?

De venta en todas las ferreterías, locerías y bodegas

4 de cada 5

La Estadística dental demuestra que cuatro de cada cinco personas pasados los 40—y miles más jovenes también—son victimas de la temible Piorrea. ¿Escapará usted?

La Piorrea es enfermedad de las encias y no de los dientes

Puede usted cuidar bien de sus dientes, y sin embargo ser victima de la Piorrea. Una vez que se atrinchere se forman bolsas de pus, las encias se ponen debiles y flojas, los dientes se aflojan y caen—no importa cuan blancos y lindos estén.

Forhan's significa encias saludables

Contiene la proporción correcta del Astringente Forhan, según lo utiliza la profesión dental para tratar la Piorrea. Forhan's protege las encias, las mantiene en estado duro y saludable y deja la boca fresca y sabrosa. Si no quiere usted dejar de usar la pasta de dientes que viene utilizando, por lo menos frotese bien los dientes y las encias una vez al dia con Forhan's.

Forhan's es algo más que un dentifrico—evita la Piorrea. Miles, durante años, la han hallado beneficiosa. Por su propio bién, pida y obtenga Forhan's, para las Encias. En todas las farmacias.

Formula de R. J. Forhan, D. C. D.
Forhan Company, Nueva York

Forhan's
PARA LAS ENCÍAS
Mas que un dentifrico—evita la Piorrea

Agente General Exclusivo: ALBERTO PERALTA
San Juan de Dios 1. Telf. A-9136. Apartado 2349, Habana, Cuba

CRONICA CATOLICA

UNION DE LOS CATOLICOS FRANCESES

Es verdaderamente consolador el aspecto que actualmente presenta la Francia católica estrechamente unida en su oposición determinada a la política jacobina del socialista Herriot. Casi todos los domingos celebran los católicos manifestaciones y reuniones de protesta, bajo los auspicios de la Federación Católica Nacional a cuya cabeza se halla el ilustre general Castelnau. A este excelente militar católico dirigió recientemente una carta pública el Cardenal Dubois, en la cual le felicitaba por haber fundado esta organización católica.

Volviendo a las manifestaciones católicas arriba referidas, una de las más importantes celebradas últimamente, fué la que tuvo lugar en Folguet, Bretaña, donde se reunieron más de 52 000 campesinos bretones para manifestar públicamente su determinada oposición a toda renovación de persecución religiosa.

En otro pueblo de la misma región, llamado Quimper, 20,000 hombres marcharon en procesión por las calles cantando el credo y el himno religioso "Nosotros queremos a Dios".

El programa de la unión, según fué redactado por el Arzobispo de Rouen, contiene los puntos siguientes: Primero, afirmar, reivindicar y defender los derechos de Dios, de la Iglesia y de las conciencias; segundo, asegurar a todo católico, sacerdote, laico, funcionario, religioso, religiosa, etc., la libertad de practicar íntegramente la religión; tercero, garantizar a la familia el ejercicio de sus derechos, anteriores a los del Estado, particularmente en lo que se refiere a la educación de los hijos; cuarto, mantener las relaciones oficiales entre la Iglesia y el Estado; quinto, ilustrar a la opinión y conseguir del Poder público la reforma de las leyes injustas.

LA PURIFICACION DE NUESTRA SEÑORA

Este día, en que se cumplen los cuarenta del nacimiento del Hijo de Dios, celebra la Iglesia Católica la fiesta de la Purificación de Nuestra Señora. Entró la Virgen en el templo acompañada de San José su esposo, llevando en los brazos al Niño Jesús (sin estar obligada por la ley) y postrada ante el acatamiento divino alzó sus ojos y su corazón a Dios y le presento a su unigénito Hijo, ofreció cinco siclos y con ellos rescató a su precioso Hijo. Ofreció así mismo la Virgen un par de tórtolas para cumplir con la ley de la purificación. Simeón, que había tenido revelación de que vería al Mesías antes de salir de esta vida, luego que le vió en los brazos de María se postró, le adoró y tomó en sus brazos, profetizando que vendría a morir en cruz y que sería traspasada el alma de la Virgen con una espada de dolor. Celebróse en este día muy solemne procesión; iban en ella muchos ángeles y algunos levitas y sacerdotes que estaban admirados de lo que Simeón y Ana la profetisa decían. Iba San José, esposo de la Virgen; iba la misma Virgen y la profetisa Ana y en medio el santo viejo, llevando en sus brazos al Niño Jesús, y en memoria de ello la Iglesia católica hace procesión en este día, deseando que sus hijos los fieles figuren en el acompañamiento y que todos lleven a Jesucristo consigo en figura y representación, lo cual denota la vela que suelen llevar en la mano.

ADORACION NOCTURNA MIENTRAS EL MUNDO PECA

"Qué hermoso es, que dulce y qué grato resulta adorar a Jesús, amarle y desagraviarle durante las horas calladas de la noche, mientras el mundo peca y le ultraja con sus desenfrenos!..."

Este pensamiento halló estampado en mi libro favorito de notas y apuntaciones piadosas; el lector habrá adivinado que se refiere a una de esas noches felices pasadas en la Adoración Nocturna, dando vela al Corazón de Jesús Sacramentado, que tanto se complace en esta compañía reparadora de sus hijos predilectos.

En efecto; para mí la Adoración Nocturna tiene un atractivo y un encanto especial superiores a los de todas las Asociaciones y cofradías religiosas, cosa muy natural si tenemos en cuenta que la misión única de los adoradores es ser los amigos fieles e inseparables de Jesús Sacramentado, constituyendo la guardia de honor de su real y divina Persona.

Si los católicos se darán cuenta de las dulzuras inefables que se experimentan en las vigilias que pasamos junto al trono del divino Prisionero, y les fuera dable conocer los consuelos que proporcionamos al buen Jesús con nuestros desvelos y pequeños sacrificios, correrían presurosos a alistarse en las filas honoríficas de nuestro Dios y Señor. ¡Pero hay que piensan muy poco! Si repararan en las innumerables deserciones y en los infinitos pecados que durante la noche cometen los malos cristianos y consideraran por unos momentos las heridas tan profundas que todas estas ofensas e ingratitudes infieren a su adorable Corazón estoy seguro de que ni un solo cristiano, digno de tal nombre dejaría de ofrecer cada mes el sacrificio de una noche de sueño, pasándola a los pies del Santísimo Sacramento.

Lector amigo: si no conoces lo que es pasar una de esas noches calladas en la dulce compañía del Divino Jesús, pruébalo siquiera una vez, y ya verás como el corazón te se inflama al repetir en el silencio del templo el **Acto de Desagravio,**—quitás perturbado por el ruido lejano de alguna orgía, o por impúdicas canciones y blasfemias impías proferidas en la paz de las calles solitarias. Al elevar nuestros ruegos de perdón por los impíos y blasfemos, por los que persiguen y calumnian a la Santa Iglesia, por los malos padres, por los sacrílegos, por los crímenes de la mala prensa y por todos los que agravian al Señor, nuestro espíritu parece que se eleva y fortifica al ver que, por la divina misericordia hemos sido salvos de contagio de esa perniciosa semilla, y por el contrario, formamos parte de esa grey predilecta que, libres y por encima de tanta maldad, tenemos nuestro nido y nuestro tesoro en ese adorable Corazón que se complace en las caricias de sus ovejas amantes y sumisas.

Carlos Ayuso, adorador nocturno de Jesús Sacramentado."

Nota del Cronista: Conviene que aclaremos estas bellísimas "Consideraciones" del fervoroso adorador nocturno que las suscribe, haciendo presente al lector, que el adorador nocturno de Jesús Sacramentado, debe velar una noche en el mes, y de esta noche una hora, pero debe permanecer en la sala de guardia descansando o leyendo alguna cosa piadosa.

Es decir que el adorador nocturno, en la noche de vela debe pasarla fuera de su casa, en el templo, pero en el lugar destinado a la guardia. Y allí descansa forzosamente, pues no siendo en las Vigilias generales o especiales de turno, se prohibe al adorador salir al templo terminantemente, mirando por su salud.

Es una guardia de soldados en que descansa el que no monta servicio. Este lo prestan por horas.

Algunos, como el firmante, bien lo quisieran, pero el Reglamento lo prohibe por salud y celos indiscretos.

De modo que es sacrificio, pero puede dormirse en la sala de guardia.

Hecha esta aclaración réstanos solamente afirmar, que la experiencia de 26 años de adorador nocturno, nos confirma lo grandioso de las noches de guardia ante Jesús Sacramentado.

CULTOS CATOLICOS PARA HOY

En todos los templos se conmemora solemnemente la Purificación de la Virgen y Presentación del Hijo de Dios en el templo.

JUNTA GENERAL

La celebra hoy a las ocho p. m., en el templo del Santo Angel, la Sección Adorado Nocturna de la Habana.

CULTOS CATOLICOS PARA MAÑANA

En los templos de San Francisco, Pasionistas, Belén y Jesús del Monte, solemnes cultos a San Antonio de Padua.

En las iglesias del Santo Angel, Jesús María y José, San Francisco y San Nicolás, solemne función a San Blas.

ARCHICOFRADIA DE LA ASUNCION EN SUFRAGO DE LAS BENDITAS ALMAS DEL PURGATORIO.

Celebra hoy sus cultos en el templo del Sagrado Corazón de Jesús, en sufragio de las benditas almas del Purgatorio.

Se encarece la asistencia.

HONRAS FUNEBRES

Mañana, a las 8 a. m., solemnes honras fúnebres por el eterno descanso de la señora Josefa Rivero de Faiña.

Invitan al piadoso acto, su esposo, nuestro estimado compañero señor Benito Faiña, y sus hijos Rogelio y Roberto.

"ESPAÑA INTEGRAL" CELEBRARA EL 15 DE FEBRERO GRANDES FIESTAS EN HONOR DEL REY DE ESPAÑA

La velada Literario-Musical, que la sociedad "España Integral", tenía proyectado celebrar el día 23 de Enero, onomástico del Rey de España, había sido suspendida por la Directiva. Esta acordó celebrar el día 15 de Febrero grandes fiestas en honor del Rey de España.

Por la mañana, una gran función religiosa en uno de los templos de la Habana.

Al mediodía un gran almuerzo.

Y por la noche, una brillante velada, en la que hablará el Ilustrísimo Obispo de Pinar del Río.

Reina un entusiasmo grande entre todos los componentes de esta culta y patriótica sociedad, a fin de darle a este acto una brillantez inesperada.

SOLEMNE FIESTA EN HONOR DE NUESTRA SEÑORA DE LOURDES EN EL TEMPLO DE LA MERCED

Día 9

A las 3½ p. m.: Distribución de vestidos a las niñas pobres presentadas por las Promotoras y miembros de la Directiva.

Se sortearán dos artísticas imágenes de la Santísima Virgen entre dichas señoras y demás socias asistentes al acto.

A continuación se irá a la Capilla de Lourdes, a dar gracias a la Santísima Virgen, y se impondrá su santa medalla.

Día 10

A las 5 p. m.: Exposición de S. D. M., rezo del Santo Rosario, Letanías cantadas y solemne Salve, con orquesta, en la Capilla de Lourdes.

Día 11

A las 7½: Misa de Comunión general, que celebrará el Rvdo. P. Juan Alvarez, Superior de la Merced, en la Capilla de Lourdes. Será armonizada con orquesta y voces.

A las 9: Misa solemne con orquesta y sermón, estando éste a cargo del Rvdo. P. Juan Zamosa, C. M., Director de la Congregación.

A las 4½: Exposición de S. D. M., rezo del Santo Rosario, piadoso ejercicio en honor de la Santísima Virgen de Lourdes, Plática por el Director, Reserva y Procesión con la imagen de Nuestra Señora de Lourdes por las naves del templo.

Durante la procesión un coro de niñas entonará preciosos cánticos en honor de la Santísima Virgen y al final se cantará solemne Salve y el himno de despedida.

Formarán la corte de honor de la Santísima Virgen vestidas de ángeles, las niñas Beatriz Castellanos, Lolita Betancourt Arteaga, Adriana Ottermin Chaumont, Angelita López Ebra, Margarita García Reyneri, Sofía Montalvo Barreras, Eloisa Montalvo Barreras, Margarita Toñarely y Espinosa, Josefina Blanco Ajuria, Berta Ferrer, Celia Ponce de León y Lola María Sánchez.

Día 12

A las 8½: Solemnes funerales en sufragio de los difuntos de la Congregación.

Advertencias:

1a.: Se suplica a todos los asociados que asistan a estos actos con las insignias propias de la Congregación.

2a.: Para conmemorar las apariciones de la Santísima Virgen se celebrará la Santa Misa en la Capilla de Lourdes, los días 14, 18, 19, 20, 21, 23, 24, 25, 27 y 28 de Febrero, el 1, 2, 3, 4 y 25 de Marzo y 5 de Abril y 16 de Julio.

Se ruega a las madres cristianas que asistan a la Procesión con sus niños. La inocencia de los pequeñuelos desarrua el brazo de la divina justicia y atrae sobre la tierra las bendiciones del cielo.

ENTRONIZACION DEL SAGRADO CORAZON DE JESUS

En casa de la distinguida familia Piñeiro González, se verificaron dos hermosos actos religiosos.

La virtuosa dama señora Petronila González viuda de Piñeiro conmemoró el segundo Aniversario de la Entronización en su hogar del Sacratísimo Corazón de Jesús, verificada el 28 de enero de 1923.

Se aprovechó esta festividad para Entronizarlo en otro hogar cristiano, en el del señor Ernesto López Balaguer, Secretario de la Administración Provincial.

Ambas familias habitan la casa número 39 de la calle Cárdenas. Reunidas en los altos de la misma, por ser la primera de las familias consagradas, se procedió a ambas ceremonias.

Renovó ante la imagen ya entronizada, el acto de Consagración la señora Petronila González viuda de Piñeiro.

El cuadro se hallaba rodeado de guirnaldas de flores y luces de múltiples colores.

Se rezó a continuación un Padrenuestro por los parientes vivos ausentes y por el eterno descanso de los familiares difuntos.

Un coro de señoritas cantó el **Corazón Santo** y el Himno **Yo reinaré en este hogar.**

Terminada la renovación de amor de esta piadosa familia se pasó a entronizar el Sagrado Corazón de Jesús en la casa del cristiano caballero señor Ernesto López, por el Padre Cipriano Izurriaga, Director de la Guardia de Honor del Sacratísimo Corazón de Jesús del templo de la Merced.

Apadrinó el acto la bella señorita María López hija del señor Ernesto López.

Bendito el cuadro se hizo la Entronización, se recitó el Acto de Consagración, y se rogó al divino Corazón por los familiares vivos y difuntos.

Terminada la parte religiosa, tuvo lugar una gran fiesta literario-musical.

Recitaron poesías, el conocido joven señor González Núñez de Villavicencio y la encantadora niña Isolinita Cano y Díaz.

Fueron muy aplaudidos por la distinguida concurrencia.

La parte de canto fué inerpretada por el celebrado tenor señor Mariano Meléndez acompañado al piano por el estimado pianista señor Rafael Betancourt.

Ambos artistas fueron calurosamente aplaudidos.

Fué una fiesta católico-social muy espléndida, siendo felicitadísimas ambas familias, las que obsequiaron a la concurrencia con finas pastas y licores.

Concurrieron a tan brillante fiesta, las señoras, María C. viuda de Robau, Petronila G. viuda de Piñeiro, Isabel Rodríguez, viuda de Díaz, Blanca González de Mendado, Alicia Hernández de Alvarez, María Luisa Gelabert de López, Carmen Piñeiro de Rodríguez, Isolina Díaz, Adelina Tauler, viuda de Carcassés, Rosita Véliz de Figuera, señora de Soliño, Enedina Leal de Leffebre, Acela Carrasco de Reyes, Amelia Martínez de Mayato, Carmen Soliño de Fábre Cano, Antonia C. de Parroso, Angélica F. de Sánchez, Mercedes M. de Hernández Figueroa, señora de Véliz.

Señoritas María Luisa López, Segundita Rodríguez, Lucila Barroso, María L. Robau, Luisita Heres, Sofía Cartaya, Elvira Alvarez, Isidora de los Reyes, Gloria Rodríguez, Margarita de los Reyes, Rosita Alvarez, Santica Rivero, Zoila Maneo, Rosita Monteagudo, Nena Rozio, Isabel Avellan Aida Badía, Amelia, Panchita, Teté y María Piñeiro, Lolita León y Edilia Figueroa;

Como recuerdo se distribuyeron artísticos a la par que piadosos recordatorios.

Sea nuestra felicitación para las distinguidas familias Piñeiro González y López Gelabert, por los homenajes tributados al Corazón de Jesús.

Que él sea el jefe de esas cristianas moradas en la vida temporal y su recompensa en la eterna gloria que muy de veras les deseamos.

UN CATOLICO

DIA 2 DE FEBRERO

Este mes está consagrado a la Purificación de la Santísima Virgen.

El Circular está en las Reparadoras.

La Candelaria o Purificación de Nuestra Señora.—Santos Lorenzo y Cornelio, centurión, confesores; Cándido, Fortunato y Feliciano, mártires; santa Feliciana, virgen y mártir.

La devoción a la Santísima Virgen fué siempre reputada en la Iglesia católica como presagio de la bienaventuranza y como señal sensible de la predestinación. Después de Nuestro Señor Jesucristo, vos sois oh bienaventurada Virgen María, dice San Agustín, la única esperanza de los pecadores. Honremos, exclama San Bernardo, honremos con los más vivos y más íntimos alientos del corazón, con los cariños más entrañables del ala a la angustísima María; porque esta es la voluntd de aquél que quiso, que dispuso no recibiésemos beneficio alguno, que no se derivase a nosotros por manos de María.

que ablande tan rápida y completamente la barba, ni que suavice y refresque tanto la piel como la del famoso

JABON DE AFEITAR

Williams

Doublecap (Doble-tapa)

Por eso, hace más de 80 años que se está vendiendo, no habiendo ningún otro que haya logrado alcanzar tan sólida reputación. Ultimamente se le ha perfeccionado—nó en la calidad, porque es imposible producir nada mejor—sino en el envase. La adopción de "DOUBLE-CAP" (doble-tapa) marca una nueva época, pues es algo absolutamente superior a cuanto se conoce. Mientras se usa una de las mitades de la barra de jabón, la otra, con su tapa correspondiente, sirve de mango. Por tanto, puede sujetarse con toda la mano y aplicarse debidamente a la cara.

Este admirable envase tiene un hermoso pulido, es inoxidable y dura para siempre. Barras de repuesto pueden insertarse con perfecta facilidad.

Esta es una ilustración del jabón "DOUBLE-CAP" (doble-tapa).

Si Ud. prefiere jabón en forma de crema, use la de Williams

Celestino Fernández & Hijos

AGENTES EXCLUSIVOS PARA CUBA. LUZ 43-45. HABANA.

PRONOSTICO DEL TIEMPO PARA HOY

Casa Blanca, febrero 1.
DIARIO DE LA MARINA,
Habana.

Estado del tiempo el domingo, a las siete de la mañana:

Estados Unidos: depresión en Tejas y en los Estados vecinos, y altas presiones y buen tiempo en el resto del territorio.

Golfo de Méjico, buen tiempo, barómetro alto, excepto algo bajo y descenso en la mitad occidental; vientos del Este al Sur moderados a frescos.

Pronóstico para la Isla:

Buen tiempo hoy y el lunes; temperatura algo fresca en la noche y en la madrugada y en aumento el lunes; vientos del Nordeste al Sur, moderados a frescos.

Observatorio Nacional.

LOS RESULTADOS DE LA PEPSINA RUIBARBO BOSQUE

Guanabacoa, 20 de Sep de 1922.
Sr. Dr. Arturo C. Bosque.
Habana.

Distinguido doctor:

Aun cuando no tengo el honor de conocerlo no es ese un motivo para que yo deje de dirigirme a usted por encontrarme lo más agradecida, por el resultado obtenido en mi persona con su medicamento "PEPSINA Y RUIBARBO BOSQUE", que mi médico me recetó para una colitis aguda que padecía desde hacía algún tiempo y como con un solo frasco me he sentido tan bien, me propongo seguirla tomando, porque me parece que si dejo de hacerlo no vería colmados mis deseos, porque estoy cansada de tomar medicamentos sin que ninguno me haya probado como el de usted. Haga de ésta el uso que más conveniente crea, pues yo lo recomiendo a todas mis amistades.

Su casa en Guanabacoa, calle de Pepe Antonio número 17, en el interior del Salón Oriental.

S. S. S. (fdo) Rosa Ramos de P.
Agradecidísima.

NOTA:—Cuidado con las imitaciones, exíjase el nombre BOSQUE que garantiza el producto.

Excelente preparación

Dr. Francisco Muller, Médico Cirujano.

CERTIFICA:

Que el "Grippol" es una excelente preparación para el tratamiento de las afecciones del aparato respiratorio, llenando sobre todo, una indicación precisa en las afecciones gripales.

(fdo) Dr. F. Muller.

"EL GRIPPOL" es una excelente medicación en el tratamiento de la grippe, tos, catarros, bronquitis, tuberculosis pulmonar, laringitis y en general en todas las afecciones de las vías respiratorias.

NOTA:—Cuidado con las imitaciones, exíjase el nombre BOSQUE que garantiza el producto.

1d-2

MEDICAMENTO SIN RIVAL

¿Está usted diabético? ¿Y no sabe usted que el "Copaiche" (marca registrada), está dando los mejores resultados contra la diabetes?

Muchos casos, graves, gravísimos, se han curado con este medicamento sin rival. Enfermos ya casi desahuciados han recuperado la salud con el "Copaiche" (marca registrada).

En seguida detiene el adelgazamiento. Logra pronto que desaparezca la sed, tan atormentadora en esa enfermedad. Hace disminuir rápidamente el azúcar de la orina.

Pídase en todas las droguerías y farmacias acreditadas de la República.

A.

En la Asamblea Magna celebrada ayer por la.....

(Viene de la primera página)

se nace para optar por la en que se vive, sea una negación de sí mismo, cuando por el contrario es como dijera Sancho cuando fué Gobernador una verdadera afirmación.

El hacerse cubano es sentirse más español, porque siendo cubano se puede influir mucho mejor en las relaciones de España y Cuba que siendo extranjeros de Cuba y España, aparte de que en el orden de los sentimientos el español que se haga cubano ha de ocasionarle esto la misma perturbación que el deseo de cambiar la forma de su nariz, el color de la piel o el largo de las pestañas, toda vez que por encima de su voluntad y por bajo de su conciencia, hay como ya en otra ocasión hube de manifestaros un corazón, tirano poderoso del que no es posible desarraigar por medio de leyes, de decretos o cartas de naturaleza los sentimientos de amor que el cariño de sus padres y los recuerdos de la tierra en que nació hicieron en él germinar.

Y después de ser cubanos hay que votar, el voto señores ha de ser nuestra arma y nuestro escudo sin el cual nuestra lucha para toda reforma ha de ser inútil, los ciudadanos que voluntariamente renuncian al voto, renuncian al gobierno propio, abdican de su soberanía y se convierten en esclavos de los que votan.

Concluyó el señor Gutiérrez Alea exhortando a todos los presentes para que cumplan con su deber, contribuyendo cada uno en la esfera de su influencia al mejoramiento de nuestro Gobierno y costumbres públicas, afianzando así la estabilidad y soberanía de esta bendita tierra.

DR. PEDRO PABLO KOHLY

Por sus luchas constantes estima que debiera ser un decepcionado, pero la fuerza de los males es tanta que le hace permanecer en la brecha, para continuar la tarea emprendida de combatir todas las deficiencias, todas las inmoralidades e impurezas, haciendo triunfar el derecho de los buenos contra los asaltos de los malos.

Dice que en distintas ocasiones se ha convocado al país que sufre los efectos de estos gobiernos que parece imposible que puedan florecer en las democracias que poseen en sus manos la terrible arma del sufragio, y que el país no respondió, más se siente optimista, por que la moral no puede destruirse y la lucha es a muerte entre ésta y la inmoralidad que todo lo invade y corrompe.

Presiente la llegada de algo nuevo, el gobierno del General Machado, que es como un Sol que nace, dispuesto a disipar las tinieblas que todo lo cubren.

LOS ESTATUTOS

El Secretario dá lectura a los Estatutos de la Agrupación, en el que se define la orientación de la nueva sociedad que viene a la liza armada de noblezas, de idealidad y de altos anhelos, todos aplicados a la defensa de las instituciones y del pueblo que sostiene la patria, resultando aprobados sin objección alguna.

Se presenta la siguiente Candidatura, y a la lectura de cada nombre, responde la concurrencia con un aplauso, quedando proclamada. He aquí los componentes de la Directiva, que recibe la obra llevada a cabo por la Directiva provisional.

Presidente: Armando Pons.
Primer Vice: Ramón O' Larrea.
Segundo Vice: Pedro Pablo Kohly
Tercer Vice: Diego Tamayo.
Cuarto Vice: Marcelino Suárez.
Quinto Vice: Eduardo Montoulieu.
Sexto Vice: Eusebio L. Dardet.
Tesorero: Abelardo Fernández.
Vice Tesorero: Francisco Suárez.
Secretario de Actas: Isidro Fernández Casuso.
Vice Secretario: Francisco Prieto.
Secretario de Correspondencia: Tomás Gutiérrez Alea.
Vice Secretario: Manuel Alarcón.
Vocales: señores Tomás Fernández Boada; Ramiro Guerra; Ramón Cruseilas; César Casteliá; Porfirio Franca; Luis Machado; Ramón Armada; Mariano Aramburo; José María Coto; Juan Marinello; Martín F. Pella; Juan Carlos Andreu; Rafael Fernández Rodríguez; Ramón Grau San Martín; Benigno Santos; Manuel Enrique Gómez; Ricardo Uribarri; Antonio Moreno de Ayala; Coronel Eugenio Silva; Feliz Martínez Giralt; Emilio Lavale; José López Pérez; Avelino Pérez; Luis E. Rivas; José Leicea Marina; Cristóbal Díaz; Guillermo Villamil; José García Herrero; José Cabrera Díaz; Arsenio Bartolomé; Sergio R. Vasallo; Julián de la Guardia; José Solís y Francisco Jiménez.

RAMON LARREA

Habla deapués el señor Ramón Larrea, calificando de farsa a la política actual, que permite elevarse a lo más alto, a los que sólo se preocupan de sus intereses, con perjuicio de todo aquello que consituye lo fundamental en la perdurabilidad de un pueblo.

Juzga desencantada a la mayoría, ofreciendo la línea de menor resistencia, dejando que los hechos se desarrollen en su desdoro, por no tomarse el trabajo de intervenir en la vida nacional ocupando el lugar que le corresponde, para defender su derechos, su personalidad y a su patria. Califica de inconstitucional la Ley Electoral, obra de un extranjero de buena fé, deseoso de remediar nuestros males, pero víctima de un error, que obliga a reconocer que el remedio aplicado a la enfermedad que quiso curar, fué peor que la misma enfermedad.

Dice que en la oscuridad se planean dos leyes, que son una enormidad, la Ley de Inmigración, a cuya sombra, se gravarán las industrias nacionales, el azúcar, la miel y el tabaco, sirviendo los fondos de esos gravámenes, para engrosar los que se obtendrán con el aumento también de la importación de los artículos de primera necesidad y el del cemento, para que la Compañía explotadora de dicha Ley dedique el 15 por ciento para sus gastos y el resto resulte invertido en algo problemático, que más que a encauzar la inmigración, vaya a fomentar el turismo.

La otra Ley se incuba—dice—el orador para crear obstáculos a la reacción, que como una posibilidad efectiva surge de la acción que se propone desarrollar la Agrupación Cívico Económica, exigiendo para la naturalización un crecido número de años de residencia en el país, con la adopción de algunas trabas, que les imposibilite desempeñar cargos públicos, con lo que se pretende excluir toda ingerencia de los hombres honrados y personas de buena fé, que puedan arrojarlos del campo político que vienen explotando a su libre albedrío.

Recuerda los movimientos de las clases económicas, que resultaron una obra de ilusos, voces en el desierto, vaticinadoras de la profunda crisis que llegó más tarde, para poner al pié del pueblo un grillete de cincuenta millones de pesos, de cuya cantidad apenas llegó nada al país, pero que trajo el impuesto del uno por ciento, que conjuntamente con los otros impuestos acaba con la vitalidad del país.

Censura a los que ocupan los escaños del Congreso por su incapacidad, para dar al país una legislación eficiente en todos los órdenes de la vida nacional, al Poder Ejecutivo, que afecta los fondos del Tesoro, pasando muchas veces por encima del Poder Legislativo, autorizado por el Tribunal Supremo.

Las clases económicas han sido impotentes en sus luchas anteriores, para evitar los males que sufrimos, de ahí la razón de esta nueva fase en que se presentan, descendiendo al campo que ocupan los demás, con nuevas y brillantes armas en espera del triunfo, al atajar la ruina que se cierne sobre la patria.

Describe como estamos oprimidos ante la perspectiva de una zafra a bajo precio para nuestro azúcar, y ante el aumento de los artículos de primera necesidad en los países de origen, lo que supone descenso de jornales y encarecimiento de la vida del trabajor. En estos momentos precursores de angustia—dice—surge la Agrupación Cívico Económica Nacional, llamando a los ciudadanos al cumplimiento de sus deberes. Es acaso la única carta, la carta final que podemos jugar, para librarnos de la absorción, para hacer subsistir la patria. Mientras no ocupemos la trinchera principal de nuestra defensa, digamos a los enemigos de la grandeza del pueblo cubano: Gozen, gozen del festín de Baltasar, sin ver las fatídicas frases hébreas "Mane, thecel, phares" con las que se anuncia nuestra desaparición en el concierto de los pueblos libres emancipados.

LUIS MACHADO

Comienza aportando ligeros datos de su intervención en todos los movimientos económicos, de la experiencia adquirida recientemente de la capacidad electoral del pueblo, del analfabetismo negación de progreso, y de conocimientos necesarios para el desarrollo de un buen gobierno de una selección de gobernantes, experiencia adquirida en el cargo de inspector electoral que desempeñó en la que adquirió la certidumbre de tristes realidades ignoradas.

Las ideas de lo que es la patria, la relación de sociedad, el concepto de la nacionalidad y la importancia de los factores que la constituyen se vierten cuando hablamos en pequeños círculos, no llega al campo, al interior, al seno de la mayoría de nuestros campesinos, no leen por que no saben, no pueden comprenderlos, y son terreno abonado para la explotación de los vivos, de los que hacen de la política una carrera en beneficio propio, no un apostolado para liberar al pueblo, para defenderlo.

Aplaude la nacionalización emprendida, dice que se la combate con sofismas, por el miedo que inspira la entrada de un contingente que hará descender prontamente el analfabetismo explotado a mansalva, llamado a ir regenerándolo todo progresivamente, así en el ambiente social como en el político.

Afirma que antes había códigos hechos por sabios jurisconsultos españoles, hoy cercenados por multitud de Ordenes Militares y Decretos Presidenciales, con cuya mescolanza nos encontramos sin códigos españoles, ni cubanos, ni americanos, por no haber querido los legisladores capacitados para ello afrontar ese problema de legislación.

La Ley Bancaria solucionó un punto dejando sin solución los principales; que otro tanto resulta de la que creó el impuesto del uno por ciento; por lo que estamos a merced de una zafra buena, y si al año siguiente resulta mala todo anda desquiciado.

Habla de la ciudadanía, de sus beneficios, de la República Argentina con sus leyes abiertas que le permiten ir a la cabeza de los países hispano americanos, llamada a mayores progresos aun por la corriente inmigratoria que está recibiendo diariamente, mientras que Cuba sólo les ofrece el pago de grandes tributos a los que fecundan su suelo, negándoles el derecho a disfrutar conscientemente su labor.

EL DR. LOPEZ PEREZ

Por encontrarse indispuesto el doctor Mariano Aramburo, y no haber concurrido al acto, hace el resumen el doctor López Pérez, pronunciando un gran discurso.

Dice que la aprobación de los estatutos y dados a conocer los miembros de la Directiva, nada tiene que decir sobre los mismos, por que están demostrando elocuentemente que esta institución la constituye un núcleo que viene a hacer efectivo su amor a Cuba, a laborar por que no sea una ilusión la prédica del maestro, de tener la dicha de vivir en un país con todos y para todos, no para la obtención de prebendas, sí para la defensa de todos los intereses a fin de evitar esa danza que se advierte de fortunas escandalosas que surgen como de un juego de azar en desdoro del país que las tolera.

Describe que estamos en una situación tremenda: desmenuza la instrucción pública, manifestando que los disturbios de la Universidad y de los Institutos tienen por origen el peculado, la inmoralidad de muchos catedráticos.

Afirma que la prensa refleja a diario en sus columnas el estado legal de la justicia, del que se desprende que la vida del ciudadano carece de importancia entre nosotros, que si todos los ciudadanos llevan revólver al cinto proclamando un estado de guerra, es por la falta de garantías en que se encuentran; pues sabiendo que los influyentes cuando atropellan reciben la sanción de sus hechos con un indulto, cuando se hallan en un caso extremo recurren al arma que llevan encima para hacerse por sí mismos justicia.

Dice que los españoles deben cooperar a que Cuba figure en el lugar que le corresponda, entre las naciones lo mismo los que le deben el afecto de su residencia hospitalaria, como aquellos que le deben su capital y los que le deben su hogar bendito a una mujer cubana para que en el mañana, al dejar la vida, puedan decir a sus hijos; ama a tu patria como yo la quise, sigue mi ejemplo, hónrala y enaltécela, para que su desenvolvimiento progresivo no se detenga, y pueda siempre demostrar que hay pueblos de nuestra raza capacitados para la vida moderna, que rivalizan con todas las razas, en historia, en grandeza, en inteligencia, en arte, en todo lo humano.

Explica el error de los que piensan contra la nacionalización, creyendo que pierden algún factor étnico, moral o material. Dice que en todos los órdenes de la vida los que luchen por Cuba, defienden a España, que a la prosperidad de Cuba, va ligada en gran parte la prosperidad de las regiones del Norte de España. Que el valor de sus tierras es inmenso y lo es por el capital de América, que supie allí la escala de deficiencia comercial entre la exportación y la importación y el apoyo que prestan a los suyos para mantener sus haciendas, la casa en que nacieron, aun aquellos que vinieron ilusionados por hacerse de unos duros y que al fin se quedan por las mil circunstancias de la vida radicados o ligados para siempre con América.

Dice que la ciudadanía impone sacrificios que hay que aceptar, que no se puede ya en ninguna parte del mundo permanecer al margen de la vida, que hay que fundirse en la corriente circulatoria con todos los valores, con todos los afanes, con todos los sacrificios que demandan el afecto, los intereses propios, y los de la nación, despreciando los egoísmos.

Y condenando el egoísmo, describe el símil de éste con la Visión de Dante, cuando acompañado de Virgilio por especial concesión de Dios, desciende al infierno y en lo que llama el primer Círculo, contempla cómo sufren de desesperación los que siendo en la tierra grandes, honorables y buenos no hicieron nada en provecho de los demás, guiados por el egoísmo, y al comparecer ante el Eterno, éste los condena a sufrir la eterna desesperación de su egoísmo, a pesar de haber sido buenos.

Al terminar su peroración fué calurosamente aplaudido.

El presidente dió por terminado el acto.

EL INSIGNE VIOLINISTA MISCHA ELMAN ANUNCIA SU PROXIMO ENLACE CON MISS HELEN KATTEN

NUEVA YORK, febrero 1.

El insigne violinista Mischa Elman anunció hoy su próximo enlace con Miss Helen Katten, de San Francisco, Cal., Elman y Miss Katten se conocieron hace cuatro años viajando hacia Europa en un trasatlántico.

COMPAÑIA TERRITORIAL, S. A.

CUBA NUMS. 76 Y 78.

Por acuerdo de la Junta Directiva de la Compañía Territorial S. A. se cita por este medio a los señores Accionistas para la Junta anual, que ha de celebrarse el día 13 del próximo mes de Febrero a las 3½ de la tarde, en las Oficinas de la Compañía, calle Cuba, números 76 y 78, altos.

Habana, 29 de Enero de 1925.

Claudio GONZALEZ DE MENDOZA
Secretario.

C 932 5d 30

CONVOCATORIA

Se convoca a todos los Accionistas de la Sociedad Anónima "POLICLINICA ROOSEVELT", para la Junta General Extraordinaria que se celebrará a las diez de la mañana del día 14 de Febrero próximo en la casa Chacón número 223, para dar cuenta del estado de la liquidación de la misma y resolver sobre su liquidación definitiva. Advirtiendo que la Junta se celebrará cualquiera que sea el número de los Accionistas presentes, que todos los acuerdos se tomarán por mayoría de los votos concurrentes y [illegible] que no pueda asistir a la Junta tiene el derecho de hacerse representar por carta de autorización otorgada a otro Accionista.

Habana, Enero 31 de 1925.

J. F. FIGUEROA,
Secretario

c 1060 3d-1

DIARIO DE LA MARINA

EN EL COLEGIO DE ARQUITECTOS DE LA HABANA

EL BANQUETE A LA DIRECTIVA DE 1924

Armando Gil Castellanos disfruta de una excelente reputación profesional; en torno suyo se advierte, con evidencia, una general simpatía social y cuenta entre sus camaradas con un predicamento equivalente al afecto que le profesan sus compañeros de carrera y los amigos "profanos". Pero, lo ejemplar de este meritísimo Presidente del Colegio de Arquitectos de la Habana, con serlo y mucho todo su referido "haber", es su rara condición de tenacidad edificante, como con toda justicia y acierto elocuente proclamara ayer en su vibrante discurso el doctor Juan J. Remos; merced a esa alta virtud, que se nos antoja reflejar el "cien por cien" gracias a sus dotes de constructor, el Palacio social de la simpática entidad es ya casi una completa realidad y los Arquitectos cuentan con un soberbio edificio que pronto será en 25 y Avenida de Menocal, a las puertas del Vedado, uno de los mejores y sin controversia posible el más bello del aristocrático "cartier" por obra del magno proyecto que concibiera y ejecuta ahora el laureado Ingeniero y Arquitecto César E. Guerra.

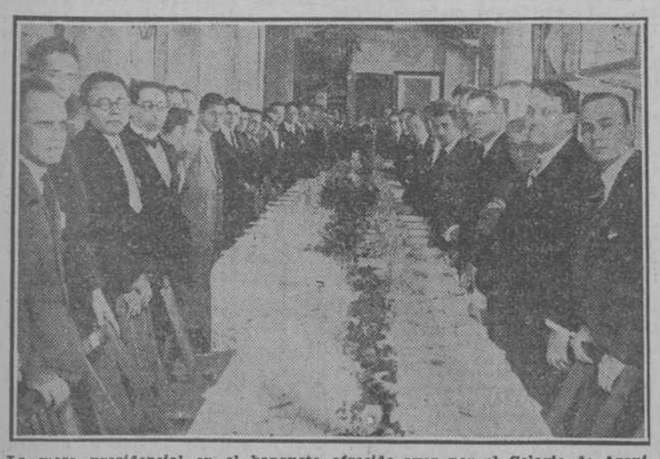

La mesa presidencial en el banquete ofrecido ayer por el Colegio de Arquitectos de la Habana a la Junta Directiva.

Fué el 7 de septiembre último cuando presenciamos la colocación de la primera piedra del Palacio que construye el Colegio de Arquitectos de la Habana y ayer asistimos a un espléndido banquete servido en una parte del edificio en que está ultimada en absoluto la serie de servicios con que se le dota, la hermosa piscina, un frontón coquetón y flamante, todo ello por obra y gracia de la actuación del Presidente del Colegio de Arquitectos Sr. Armando Gil y Castellanos, que ha demostrado no conocer imposibles, no tener dificultades y ser un dominador perfecto de la "abundancia de escasez" que a otro hubiera abrumado al iniciar las obras contando solo con el capital de sus energías y el único tesoro de sus ilusiones en pro del auge de su colectividad profesional. Y... hablemos ya del banquete con que ayer fué celebrado el cambio de Directiva: mejor dicho, la reelección de la Directiva de 1924 que tan a maravilla ha probado merece continuar disfrutando la confianza de los arquitectos colegiados.

El banquete se califica pronto: si fué de los Arquitectos tenía que ser y fué lo que son siempre, entre ellos, los fastos sociales: fraternos, saturados de buen humor, destilando alegría contagiosa y "bien".

El banquete de ayer fué servido por Chinchurreta y ¿a qué decir más? Copiemos el menú, que es delicioso en su redacción como lo fué en su valor gastronómico:

Aperitivo: "Suscríbase".

Entremés: "Se nos acabó el cemento".

Pisto: "Necesitamos andamios".

Pescado: "Nos falta carpintería".

Arroz con pollo: "Martillo eléctrico" marca Presidente.

Postres, vino, café, tabacos.

Tampoco resistimos a la tentación de copiar el prólogo del menú, que permite colegir como "maneja el pandero" de la cooperación el comité encargado de construir el Palacio social. Es un modelo:

"Compañero: Si Vd. no se ha suscrito al Edificio Social, hágalo ahora. Si ya lo está suscriba a su vecino de mesa.

Vd. puede influir con los comerciantes amigos suyos para que nos manden materiales. No importa que solo sea una puerta o un carro de arena. Somos más de 200 y serán 200 puertas y 200 carros de arena.

Llene la tarjeta adjunta, coma bien y mañana actúe en favor del Edificio Social. Conserve éste para que no se le olvide".

En las fiestas de los Arquitectos es siempre real el peligro de incurrir en omisiones involuntarias al reseñar los asistentes. Queremos, sin embargo, copiar los nombres ayer anotados en aquel delicioso ambiente de exquisita camaradería.

Armando Gil Castellanos (Presidente del Colegio de Arquitectos, Dr. Juan J. Remos, Catedrático del Isstituto de la Habana, Dr. Carlos Miguel de Céspedes, Joaquín Pina, Administrador de DIARIO DE LA MARINA, Mayor General Enrique Loynaz del Castillo, Dr. Viriato Gutiérrez, José J. du Defaix, Enrique Gil Castellanos, Armando Pujol, Luis del Monte, Ramón R. Varela, Juan Llinas, Raúl Cossio, Francisco Valliciergo, Ernesto López Rovirosa, Joaquín Cristófol, Luis J. Martínez, Horacio Navarrete, Rafael J. Garteiz, Luis Hernández Savio, José Pérez Benítez, Francisco Salaya, Alfonso Menéndez, Pablo Urquiaga, Miguel A. Moenk, Adolfo R. Arellano, Alfredo Naranjo, Silvino Pardo, Max Borges, César E. Guerra Massaguer, Pedro Lessasie, Carlos E. Plana, Vicente Fernández Molina, Facundo Guanche, Eugenio Dediot, Amado César Nieto, Julio Díaz Horta, Manuel Justiz, J. A. Sánchez Mouso, Constantino Mata, Ramiro J. Ibern, Benjamín de la Vega, F. Ramírez de Ovando, Ignacio de Vega, Raúl Hermida, Luis Bay, Emilio Vasconcelos, Nicanor Campos, Ernesto A. Smith, Honorato Colete, Eugenio Cosculluela, J. R. García Font, Manuel Guerra, Juan M. Lagomasino, José Alejó Sánchez, Juan P. Echeverría, Jorge Luis Echarte, E. Rodríguez Castells, P. M. Vega, Luis Dediot, Lorenzo Capó, Joaquín Collina, Gregorio García, Ramiro de Oñate, J. Jiménez de Cisneros, Rodrigo G. Saavedra, Eduardo Beato, Mario Lens, Enrique Cayado, Angel Alonso Herrera M. Guiral Moreno, Armando Puentes, Mario Figueroa, Miguel A. Arana, Félix García Alonso, Miguel Ignacio Rodríguez, José I. del Alamo, Emilio Enseñat, Abel Fernández, Armando Guerra, Manuel de Tapia Ruano, Armando Bermúdez, Juan Max Dobal, Gil Plá y Cárdenas, José Gómez Salas, Marino Díaz, Jorge Luis Cabrera, Francisco Souto, José María Betancourt, Francisco Rexach, Guillermo Du Bouchet, Pedro Guerra, Eugenio Rayneri, J. Pennino, Rafael Rayneri, Ricardo Nieva, Jesús Oliver, Miguel A. Hernández Roger, Hilario del Castillo, Adán del Castillo, Emilio Freyre, Gustavo Coya, Antonio G. de Aguiar, René Bermúdez, Adalberto Cabrera, César Rodríguez Molina, Santiago Choca y el escultor Jesús Lozano.

Dos, y amplísimas las mesas en que fué servido el banquete, la presidencial—en cuyo centro quedaron los doctores Juan J. Remos, Carlos Miguel de Céspedes y Armando Gil Castellanos—y la instalada en frente, en el frontón, jocosamente titulada ayer "Cueva de los apaches", según avisaba un improvisado y efímero cartel.

Entrambas, una inscripción, que es como síntesis del poema que campea en todo el anhelo constructivo del Palacio: "Querer, es poder: contamos con usted".

El único momento solemne y serio fué el inicio del fraternal ágape, cuando el sexteto que amenizó tan grata fiesta dejó oir los acordes del Himno Nacional, en pie escuchado por todos los concurrentes.

El Presidente del Colegio de Arquitectos, con relativa solemnidad tan solo, habló para declararse avaro de la fama de orador que supo conquistarse el 7 de septiembre último cuando la colocación de la primera piedra; declinó en la elocuencia de los hechos lo efectuado por a Directiva en 1924, que "sigue al bate", prefiriendo brindar la palabra al Maestro de elocuencia Dr. Juan J. Remos, en cuyos momentos—descubierto el final perorativo de Gil y Castellanos—los aplausos cerraron estridentemente sus gratas palabras. Y los gritos fueron, naturalmente, como los aplausos.

Y otra ovación al levantarse el doctor Remos, quien con su fácil y captante verbo glosó la ejemplar tarea realizada por la Directiva en 1924 y señaladamente por el Presidente, cuyo tesón y cuya laboriosidad cantó.

Intencionadamente breve, el Dr. Remos elogió la suma de voluntades y de afectos que parece plasmarse en la obra allí admirada, cuya pronta terminación es por todos presentida como cierta y que hará del Palacio social de los Arquitectos, al edificar el bello proyecto del Sr. César E. Guerra, la mejor gala de aquella arteria urbana.

Terminó el Dr. Remos poniendo de relieve el valor de actuación tan brillante y provechosa, que refleja bien la idealidad moral, cultural y patriótica que atesora el programa del Colegio de Arquitectos, augurando el feliz y rápido término de las obras del Palacio Social a base de continuar todos los colegiados "suministrando fluído y energía al martillo eléctrico del Presidente".

Largo rato duraron los aplausos al Dr. Remos y hasta el final de tan memorable fiesta se mantuvo indeclinable la contagiosa alegría ambiente, de que antes hicimos mención.

A los representantes de la prensa habanera prodigó, como es en él habitual, sus más amables atenciones el Secretario del Colegio señor Du Defaix.

O.

CON EXTRAORDINARIA CONCURRENCIA DE ASOCIADOS, LOS DETALLISTAS DE LA HABANA, CELEBRARON AYER SU JUNTA GENERAL ORDINARIA

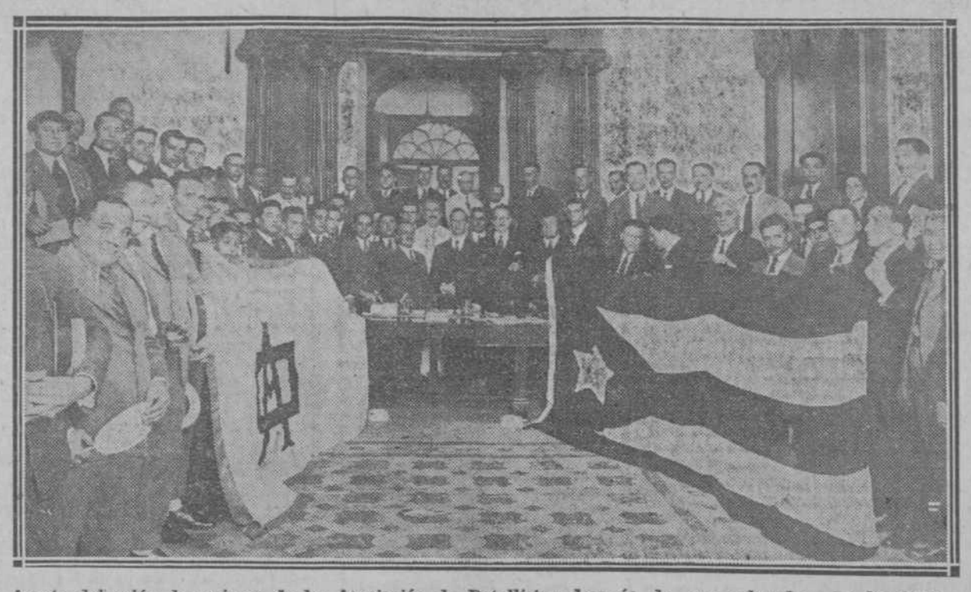

Apecto del salón de sesiones de la Asociación de Detallistas después de ser colocadas las banderas

La próspera Asociación de Detallistas de la Habana, celebró ayer tarde su anunciada junta general ordinaria, con asistencia de un considerable número de asociados y en medio del mayor entusiasmo.

A las dos p. m. dió comienzo la sesión ocupando la mesa los señores Manuel Pampín, que presidió, Ramón Vázquez, que actuó de Secretario, José García, segundo vice presidente, Rufino Cambarro, Vice tesorero y el letrado consultor de la Asociación Dr. Ecay, quien al hacer su entrada en el salón fué saludado con una prolongada salva de aplausos.

La presidencia hizo presente a la Asamblea que el Vicepresidente primero señor Galego, se veía imposibilitado de asistir a aquel acto, por haber tenido la desgracia de perder a su señor padre, que falleció el día 28 del pasado mes de enero. La junta en señal de condolencia, se puso de pie, nombrando una comisión, para que visite al señor Galego y le de el pésame en nombre de la Asociación, designándose para formar esa comisión a los señores Moscoso, Casapim, Bamella Infiesta y Menéndez.

La misma comisión tiene el encargo de visitar al asociado señor Modesto Alvarez, que se encuentra enfermo, recluído en una clínica, por el Secretario se dió lectura al acta de la sesión anterior, al informe de la Comisión de Glosa, al informe de Tesorería, según el cual, el balance arroja un saldo, a favor de 4.931.04 y el informe de Secretaría, siendo todos aprobados por unanimidad.

Se concedió un voto de gracia, para las distintas comisiones y muy especialmente para el Secretario señor Vázquez, por la labor que viene realizando, en favor de la buena marcha de la labor a él encomendada.

También al darse cuenta de la labor realizada, por el abogado de la Asociación Dr. Ecay, la asamblea por unanimidad le concedió un voto de gracias.

El Dr. Ecay, en breves pero elocuentes frases dió las gracias a la asamblea.

El presidente señor Pampín, hizo detallada historia de las causas que dieron lugar a que un grupo de detalistas, iniciara hace un año, los trabajos, preparativos para constituir la ya hoy, poderosa Asociación de Detallistas de la Habana y su provincia.

Tuvo frases encomiásticas el señor Pampín para los almacenistas importadores de esta plaza señores Florentino Suárez y José Calle, quienes por la desinteresada protección que les han venido prestando a la Asociación y por último propuso un voto de gracias para la prensa de esta capital, que también desinteresadamente los ha venido ayudando desde que se constituyó la Asociación.

Antes de darse por terminada la Asamblea, fué descubierto el retrato del acual presidente de la Asociación señor Manuel Pampín, se trató que, a pesar de las reiteradas súplicas del señor Pampín los asociados todos acordaran colocar en el salón de actos, como homenaje a su presidente por la fructífera labor que en pro de la Asociación ha venido realizando.

El señor Pampín, sumamente emocionado dirigió la palabra a sus compañeros dándoles las gracias por ese homenaje que en su honor acababan de realizar, ofreciendo continuar como hasta ahora, y si cabe con más bríos en favor de la Asociación, lo mismo hoy desde la presidencia que ocupa, como mañana como simple asociado.

Se procedió después a izar en las astas colocadas en el balcón de la Secretaría, la bandera Nacional y la de la Asociación, que ostenta los colores blanco, azul y rojo.

El Dr. Ecay, pronunció un breve discurso, aludiendo a esos colores de la nueva bandera de la Asociación, siendo muy aplaudido.

Al izarse la bandera, se dispararon varios chupinazos, obsequiándose a la concurrencia con sidra Galtero, láguer, pastas y tabacos.

La reunión se disolvió en medio del mayor entusiasmo.

CAUSA DESCONTENTO EN ROMA LA PRONTA ALZA DE LOS PRECIOS DEL PAN

ROMA enero 1.

Ha causado gran descontento la noticia de que a partir del día de mañana, sufrirán alza los precios del pan. La calidad mas barata subirá de dos liras y 10 céntimos a dos liras y 30 céntimos por kilo. (2.20 lbs.)

La mejor calidad subirá de 2 liras 45 céntimos a 2 liras 70 céntimos.

El Gobierno está estudiando el problema con el objeto de tomar medidas mediante las cuales se pue de resarcir a los importadores de trigo de parte de las pérdidas que sufren por el bajo tipo del cambio de la lira.

Estación Terminal

MOVIMIENTO DE VIAJEROS Y OTRAS NOTICIAS

HORACIO RUBENS

Llegó ayer tarde de Matanzas el señor Horacio Rubens que en compañía del Coronel Tarafa visitó ingenios de aquella provincia. El coronel Tarafa siguió a Pedro Betancourt al central "Cuba".

EL PRESIDENTE DE LA HERMANDAD FERROVIARIA

El señor Agustín Pérez, Presidente de la Hermandad Ferroviaria de Camagüey llegó ayer noche para asistir a la renovación de la Directiva de la Delegación número 2.

VIAJEROS QUE SALIERON

Por distintos trenes fueron a:

Central Covadonga: el ingeniero Alejo Carreño; Manicaragua: Rafael Suri Guerra Secretario del Consejo Provincial de Santa Clara, el magistrado doctor Alberto Cabrera Casanas, el abogado fiscal de aquella Audiencia César Fernández; Manuel Domínguez; Santiago de Cuba: Miguel Barroso; Jovellanos: Omar Gumá y su señora madre; Sagua la Grande: José Cartaya y familia; Ciego de Avila: señora Matilde Moreno de Trías y familiares; Placetas: Francisco Valmaña; Colón: José Díaz Miranda; Matanzas: señora uana Rodríguez de Padrón y su hija Onelia; Cárdenas: doctor Carlos Smith, el pagador de los Ferrocarriles Unidos Enrique Guardado; Camagüey: Miguel Barroto; Central Alava: Rogelio González; Central Perseverancia: Rafael Surís Guerra.

VIAJEROS QUE SALIERON

Por distintos trenes llegaron de:

Matanzas: José Falcón, Julio Fernández, Ramón Verdura e hijo; Paco Muñoz; doctor Baldomero Pichardo; cronel Rafael Aguila Alcalde de Colón y su hijo Rafael; Santa Clara: los representantes Manuel Villalón, Manuel Ruiz Rojas y Rafael Alonso; Coliseo: Julio Bannatyne y familiares; Cárdenas: Basilio Hernández y familiares el representante a la Cámara Santiago Verdeja, Enrique Fontova inspirado poeta cardenense, Carlos Díaz Rojas; Emilio Suárez Ruiz; César Lorenzo, Joaquín Laguardia y señora; Limones: doctor Cristian Brú señorita Castro, las señoritas Chela y Nena Alday; Florida: Luis Deschepell rico colono de aquella zona acompañado del señor Agustín Griene; Central Constancia: señorita Clara Novoa; Manzanillo: doctor Alfonso Agüado y familiares, A. Martínez; Cienfuegos: Viuda de Ambrosio Hernández y su hijo, Fidel Dencis; Sagua la Grande: Antonio Fabré y su hija Elvirita; Armando Beltrán y su hija Belén; Caibarién: doctor Odon de Caturla, Juan Felipe Cruz; Remedios: Silvino García; Santo Domingo: Ricardo Campo y su hijo Emilio; Manguito: el Alcalde de aquel término Agustín Gronlier; Zulueta: Pepín Sierra representante a la Cámara; Jovellanos: Enrique García; Ciego de Avila: Jorge Alemán y familiares.

TREN EXPRESO LIMITADO

Anoche fueron a:

Santiago de Cuba: Bonifacio Saez, el señor Hernández Giró y familiares; Majuagua: Manuel Suco; Matanzas: Victor Ochoa; Cabaiguán: señora Josefa González de Fernández, Luis Farna y su señora Margarita Fernández de Forne; Central Velasco: su Administrador el coronel Julio Sanguily y sus familiares; Camagüey: Federico Otero; Ciego de Avila: Camilo Ventura, Casimiro Fernández; Sagua la Spiritus: Baltasar Weiss.

REPRODUCENSE EN HERRIN LOS TIROTEOS ENTRE EL K. K. K. Y SUS ENEMIGOS

HERRIN, Ills, febrero 1.

En las primeras horas del día de hoy, Herrin ha sido teatro de otro combate a pistoletazo limpio y todavía no se había disipado el humo de los disparos cuando se pudo comprobar que un individuo que se hacía pasar por miembro de la policía comisionado para detener a un afiliado a K K K había sido muerto a tiros en el Hoter Lymar por el vigilante Rufus Whitson. Al ver éste que el supuesto policía había herido gravemente a otro vigilante y esta ba aterrorizando a los empleados del hotel.

El Com. R. W. Davis y los Tenientes Hansman y Boulden informaron esta noche al Teniente General Black, cuyos cuarteles generales se hallan en Springfield, de que la situación en ésta era tranquila.

No obstante, el Sheriff Galligan no ha retirado su petición, hecha ayer, de que se proclame aquí la ley marcial.

EL MINISTRO DE BULGARIA EN LOS ESTADOS UNIDOS PRESENTA LA DIMISION

WASHINGTON, febrero 1.

M. Stepen Paranetof, que desde hace cerca de 10 años es Ministro de Bulgaria en los Estados Unidos, ha pedido a su gobierno que le dispense del cargo que desempeña. Su dimisión fué ya aceptada y tendrá efecto el día 10 de Marzo.

TODAVIA NO RINDIO VEREDICTO EL JURADO QUE ENTIENDE EN EL CASO EDWARD

BESSEMER, Ala., febrero 1.

El jurado que entiende en el caso del Dr. George T. Edward, acusado de haber dado muerte a su esposa que se halla reunido en deliberación desde las 12 y 20 del día de ayer, no había emitido veredicto todavía esta tarde. El juez Gwin dió a entender que recibirá esta noche a los miembros del Jurado para oír cualquier informe que tenga a bien rendirle.

DROGUERIA SARRÁ
LA MAYOR
SURTE A TODAS LAS FARMACIAS. ABIERTA TODOS LOS DIAS Y LOS MARTES TODA LA NOCHE.

FARMACIAS QUE ESTARAN —ABIERTAS HOY—

LUNES

P. Dulce y Lugareño.
Ayesterán y Bruzón.
Neptuno y Monserrate.
Concepción y Ave. de Acosta.
Jesús del Monte. No. 546.
Luyanó, número 3.
Calzada, 39, P. Grandes.
Correa, número 2.
Jesús del Monte, número 143.
Churruca, número 29.
Cerro y Lombillo.
San Mariano, número 84.
Línea, entre 10 y 12, (Vedado) 23 y C., (Vedado).
San Lázaro, 402 y San Francisco
Neptuno y Soledad.
Dragones y Manrique.
Reina, número 141.
Desagüe y M. González.
Monte y Angeles.
Suárez y Esperanza.
Monte, número 344.
Consulado y Genios.
Animas y Amistad.
Reina, número 13.
Obispo y Aguiar.
Muralla y Villegas.
Egido, número 55.
Habana, número 42.
Gervasio, número 41.
Monte, número 172.
Santos Suárez y San Julio.
Belascoaín, número 227.
San Miguel y Manrique.
Martí y Armas
Concepción y San Anastasio.
San Lázaro y Manrique.

FARMACIA Y DROGUERIA
LA AMERICANA
GALIANO Y ZANJA
ABIERTA TODA LA NOCHE
LOS SABADOS
Teléfonos: A-2171; A-2172; A-2173.

SOCIETAT BENEFICA BURGALESA

E. P. D.

EL SEÑOR

MANUEL LOPEZ ANGULO

EX-PRESIDENTE DE ESTA SOCIEDAD Y SOCIO NUMERO UNO

HA FALLECIDO

Y dispuesto su entierro para mañana lunes, día 2 a las nueve de la mañana, ruego a los señores socios se sirvan concurrir a la casa mortuoria, calle 15 número 308 (Vedado) para desde allí acompañar el cadáver hasta el Cementerio de Colón, favor que agradeceré eternamente.

Habana, febrero 1 de 1925.

Benito ORTIZ,
Presidente.

E. P. D.

NUESTRO SOCIO COMANDITARIO

EL SEÑOR

MANUEL LOPEZ Y ANGULO

(DESPUES DE RECIBIR LOS SANTOS SACRAMENTOS Y LA BENDICION PAPAL)

HA FALLECIDO

Y dispuesto su entierro para hoy, lunes día 2 de febrero, a las nueve de la mañana, rogamos a nuestras amistades se sirvan concurrir a la casa mortuoria, calle 15 número 308 (Vedado), para desde allí acompañar el cadáver hasta el Cementerio de Colón; favor que agradeceremos eternamente.

Habana, febrero 1 de 1925.

DIONISIO LOPEZ Y COMPAÑIA, S. en C.

4658 1d. 2 fbro.

E. P. D.

EL SEÑOR

MANUEL LOPEZ Y ANGULO

(DESPUES DE RECIBIR LOS SANTOS SACRAMENTOS Y LA BENDICION PAPAL)

HA FALLECIDO

Y dispuesto su entierro para hoy, lunes día 2 de febrero a las nueve de la mañana; los que suscriben, viuda, hijos y demás familiares y amigos, tienen el honor de invitar a sus amistades para acompañar el cadáver desde la casa mortuoria calle 15 número 308, (Vedado), hasta el Cementerio de Colón, favor que agradecerán eternamente.

Habana, 1 de febrero de 1925.

Mercedes Hernández, viuda de López; Dolores López de Pereda; Carmen López de Alonso; Fernando, Mercedes, Rafael, Carmen y Graciella López y López; Carmen Alonso y López; Pedro Pereda; Juan Alonso; Angela Hernández; Rafael L. Sánchez; Mirta Suárez de López; Emilia Pérez de López; Dionisio López; Dolores Ruiz de López; Ignacio López; María Rozas de López; José Balcells; Joaquín Pereda; Santiago Milián; Armando Pons; Eusebio Ortiz; Victoriano Zabala; Julián Marcos; doctor Rodolfo Armengol; Dionisio López y Compañía; J. Balcells y Compañía; Fernández Trápaga y Compañía; doctor Latour; Federico Sánchez; doctor Francisco Cabrera Saavedra; doctor Ignacio Toñarely y Reverendo Padre Artiaga.

4659 1d. 2 fbro.

Cerveza: ¡Deme media "Tropical"!

Para cualquier reclamación en el servicio del periódico dirijase al teléfono M-8404, centro privado. Para el Cerro y Jesús del Monte, llame al 1-1994. Para Marianao, Columbia, Pogolotti y Buen Retiro, F. O. 7090

DIARIO DE LA MARINA

SEGUNDA SECCION

La Prensa Asociada es la única que posee el derecho de utilizar, para reproducir las noticias cablegráficas que en este DIARIO se publiquen así como la información local que en el mismo se inserte.

GERARD PROPONE UNA FORMULA PARA EL PAGO DE LA DEUDA FRANCESA

Dice que nada más justo que el dinero pagado por Francia se emplee allí exclusivamente

DISCURSO DE DOUMERGUE EN UN BANQUETE REPUBLICANO

Dice que la solidaridad que consiguió la victoria en la guerra debe ser mantenida

NEW YORK, febrero 1.

En un discurso que el ex-embajador de los Estados Unidos en Alemania, James W. Gerard, pronunció hoy en ésta, el distinguido diplomático propuso que se ayude a Francia a pagar sus deudas de guerra a este país mediante una disposición estipulando que, el dinero reembolsado a Norte América sea gastado exclusivamente en Francia.

—"Nada más justo que esto—dijo Mr. Gerard—puesto que fué com prándonos materiales de guerra, alimentos y barcos como Francia incurrió en esa deuda".

Mediante el plan del ex-embajador, Francia podría imprimir un papel moneda especial, sólo válido para ser gastado en este país. Tales billetes serían remitidos a la Hacienda de los Estados Unidos y vendidos a los comerciantes norteamericanos, con un ligero margen de ventaja para ellos sobre el tipo de cambio vigente.

PALABRAS DEL PRESIDENTE DOUMERGUE EN UN BANQUETE DE LA ASOCIACION DE PERIODISTAS AMERICANOS

PARIS, febrero 1.

Haciendo uso de la palabra en un banquete dado hoy por la Asociación de Periodistas Republicanos, el presidente Doumergue hizo referencia a la ruina de Francia y a la destrucción de su riqueza por la guerra mundial, así como a la insuficiencia de las garantías de seguridad que siguieron a la misma, para defender el derecho que asiste a la república francesa de pedir a sus amigos que comprendan acertadamente y animados de un noble espíritu de justicia, la magnitud de las dificultades que esta nación se ha visto obligada a afrontar.

—"La solidaridad mediante la cual sobrevino nuestra victoria y la de ellos en noviembre de 1918—dijo el Presidente—debe ser mantenida para bien de todos".

Como prueba de la profunda devoción que Francia siente por esa solidaridad, citó su inmediata adhesión al plan Dawes, "evidente testimonio de su espíritu conciliatorio" y la actitud observada por Francia en la última asamblea de la Liga de Naciones, celebrada en Ginebra, "brillante afirmación de sus anhelos de paz".

"¿Será necesario que repita sus tantas veces exteriorizada resolución de no evadir sus compromisos, resolución cuya absoluta sinceridad no puede ser puesta en tela de juicio ante ninguno de sus actos o gestios?"—dijo el Presidente.

"Nosotros somos quienes debiéramos de quejarnos por el incumplimiento de aquellos compromisos de cuya observancia depende nuestra seguridad—respondió el Presidente. —Este incumplimiento ha aumentado considerablemente nuestros gastos y ha hecho que la ejecución de nuestras obligaciones, ya pesadas, aunque no tratemos de evadirlas, sean infinitamente más duras y onerosa.

"Mientras no se halle plenamente garantizada su seguridad, mientras ensombrezca su faz la terrible amenaza de una agresión inesperada Francia se hallará paralizada, y, por lo tanto, no podrá hacer frente a sus obligaciones".

CRECE LA INDIGNACION POR LA EXPULSION DEL PATRIARCA DE GRECIA

En las ruinas de un templo pagano a Júpiter se efectuó una manifestación de protesta

LA MULTITUD PIDE VENGANZA CONTRA LOS TURCOS

Imponente recibimiento le fué tributado al patriarca cuando llegó al puerto de Salónica

EN las ruinas del templo pagano de Júpiter, se ha celebrado hoy un imponente mitin popular, como protesta contra la expulsión de Constantinopla del patriarca ortodoxo griego Constantinos.

Terminado el acto, la multitud formó varias manifestaciones que recorrieron las calles dando gritos en los que se pedía venganza contra los turcos.

La policía tomó medidas de precaución para proteger a la Legación otomana, contra posibles ataques del populacho.

UNA OLA DE INDIGNACION AZOTA A GRECIA ANTE LA EXPULSION DE CONSTANTINOS

ATENAS, febrero 1.

La marea de la indignación popular sube rápidamente en todo el país, y por doquiera hay asociaciones y organismos públicos de toda clase, religiosos y profanos, que votan mociones de protesta prometiendo al Gobierno griego el apoyo de la nación entera al pedir al Gobierno otomano cumplidas explicaciones por la expulsión de Constantinopla, de patriarca ortodoxo griego Constantinos.

La universidad de Atenas ha dirigido un mensaje de protesta a todas las universidades extranjeras, y en las principales ciudades helénicas se celebran grandes mitins, en los que da rienda suelta la indignación.

El hecho de que el representante de Grecia cerca del Gobierno de Angora sea o no retirado, depende de la respuesta que dé Turquía a la nota griega.

IMPONENTE RECIBIMIENTO DISPENSADO EN SALONICA AL PATRIARCA ORTODOXO

LONDRES, febrero 1.

Según un despacho de la Exchange Telegraph, el R. P. Constantinos, patriarca ecuménico de la Iglesia Ortodoxa Griega, expulsado de Constantinopla por los turcos, ha sido esta noche objeto de un imponente recibimiento al llegar al puerto griego de Salónica.

Acudieron a recibirle las autoridades locales de Salónica, los elementos directores del pueblo griego ortodoxo y del hebreo y un inmenso gentío. Oyéronse muchos gritos de venganza contra los turcos.

El patriarca fijará ahora su residencia en el Monte Athos, la famosa "Montaña Sagrada" que se yergue ochenta millas al Sudoeste de Salónica.

EL PAPA PIO XI ANTICIPA LA CANONIZACION DE LA M. BARRAT

MONTREAL, Febrero 1.

El Arzobispo Coadjutor de Montreal, Monseñor Gauthier, ha recibido noticias de que S. S. el Papa Pío XI está dispuesto a anticipar la fecha señalada para la canonización de la M. Barrat, fundadora de la Orden del Sagrado Corazón en el Canadá y los Estados Unidos, fijándola definitivamente en el 24 de Mayo.

GRAN ALARMA ENTRE LOS FRANCESES A CAUSA DEL TRATADO RUSO-JAPONES

Unánimemente la prensa trata del peligro que entraña esta bolshevización de toda el Asia

NO ENTIENDEN LA PASIVIDAD DE INGLATERRA Y LOS E. U.

Rusia se está captando al Japón para una política en contra de Europa y América

PARIS, febrero 1.

LA prensa capitalina concede hoy considerable espacio al recientemente concertado tratado ruso-japonés y habla de "la propagación de la influencia soviet y de la bolshevización de Asia", atribuyéndole gravísimas consecuencias. Dicen los periódicos que es explicable la intranquilidad que ha causado dicho tratado en Norte-américa e Inglaterra puesto que se presenta ese pacto como una amenaza a la potencia anglosajona.

"Le Temps" opina que el peligro de que Alemania se ponga al frente de un concordato ruso-chino-japonés no existe por el momento, pero dice que si los soviets triunfan en el Asia, el tratado ruso-japonés puede ser tomado como punto de partida para una política enteramente nueva. Dicho rotativo estima que la resolución del Japón de entrar en tratos con el gobierno de Moscú se debe a que los nipones desean definirse anto el gobierno soviet y hacer que los Estados Unidos puedan llegar con él a una inteligencia, acontecimiento probable que se considera como una de las primeras consecuencias de la dimisión del Secretario de Estado Hughes.

"El juego de Rusia es perfectamente claro", agrega "Le Temps". "Temiendo que el Japón sea su principal obstáculo en el designio de ganar el Asia para la causa bolshevista, Rusia se está captando la amistad del Imperio Nipón y trata de encauzar al Japón por una política anti-europea y anti-americana, hasta que Rusia pueda levantar en armas al pueblo amarillo bolshevique del Asia en contra de los propios japoneses".

"Le Matin" dice que, a su juicio, los dos países contratantes se han dado mututas garantías de que por el presente ninguno de ellos tomará parte en tratado secreto alguno que pudiera atentar contra los intereses del otro.

Siendo así—comenta "Le Matin" —la importancia de ese tratado queda reducida a un mínimum. Prosigue diciendo que el Japón ha decidido mantenerse alejado de las combinaciones asiáticas hostiles para Europa, pero es evidente que mediante un acuerdo económico con Rusia, el Japón puede obtener petróleo en Siberia con menos molestias que en las posesiones holandesas de la Oceanía.

"Indudablemente,—dice "Le Matin"—el único objeto que persigue el Japón al negociar con Rusia es el de procurarse ventajas económicas que le son indispensables".

INVENTO ITALIANO DE UN EXTINGUIDOR DE FUEGO PARA AEROPLANOS EN PLENO VUELO

TURIN, Italia, febrero 1.

Los hermanos Ferre, conocidos pilotos aviadores, anuncian haber inventado un extinguidor automático para sofocar los incendios que se presenten en aeroplanos en pleno vuelo. El dispositivo, cuyos detalles no fueron dados a la publicidad, va unido al motor y se pone automáticamente en funcionamiento al sobrevenir cualquier explosión. Dícese que los experimentos efectuados dieron un resultado sorprendente.

POR FIN SE DIO CON EL PARADERO DE LA FAMOSA PIANISTA E. LEGINSKA

Fué encontrada en las afueras de N. York al cuidado de unos amigos y no se acuerda de nada

CREEN LA DESAPARICION HIJA DE UNA CRISIS NERVIOSA

La Leginska figura entre los primeros músicos de la época triunfando como directora

NEW YORK, febrero 1.

Ethel Leginska, la famosa pianista inglesa que se esfumó misteriosamente durante la noche del pasado lunes, ha sido hallada en las afueras de New York, al cuidado de unos amigos. La policía, que dió con ella, no dice en qué situación se encuentra. Asegúrase que su desaparición se debió a una crisis nerviosa causada por un trabajo excesivo.

Al dar cuenta de la aparición de Miss Leginska, el capitán John Ayers, jefe de la sección policíaca de personas desaparecidas, dice lo siguiente:

"Ethel Leginska ha sido localizada el sábado, por los agentes de esta sección.

"Leginska no recuerda nada de lo que pasó desde el sábado de la semana pasada, fecha en que abandonó a su secretaria Miss Lucille Oliver, hasta que fué encontrada.

"Por voluntad de ella, nos reservamos la dirección de sus amigos, con los cuales se halla, a fin de evitar que la molesten los representantes de la prensa. Sus amigos pidieron también que no haga la policía más declaraciones que las presentes".

Miss Oliver asegura que Miss Leginska salió el sábado para Carnegie Hall, donde había de dar un concierto, y que mientras ella (Miss Oliver) fué a buscar un taxímetro, Miss Leginska desapareció.

En un principio, se creyó que este incidente no era más que un "truco" puesto en práctica con finalidades de "réclame". Recuérdase que Miss Leginska desapareció también en parecidas circunstancias hace quince años, en Londres; pero al prolongarse a varios días la ausencia de la artista, la policía se creyó en el caso de tomar cartas en el asunto, y dió con ella en las afueras de New York.

Miss Leginska, en el mundo del arte figura entre los primeros músicos de la época, y es de las pocas mujeres que han triunfado como directoras de orquesta.

SORPRENDE A LOS TIOS DE MISS LEGINSKA LA APARICION DE SU SOBRINA

ROCHESTER, N. Y., febrero 1.

Al leer esta noche los despachos de New York publicados por la Prensa Asociada, acerca de la aparición de la notable pianista Miss Ethel Leginska, los tíos que la artista tiene en esta ciudad declararon que era la primera noticia que recibían de su hallazgo. Los parientes de la Leginska no tienen la menor idea del lugar en que pudo haber estado oculta su sobrina. Sábese que la pianista no tiene en los Estados Unidos más familiares que los dos aquí residentes.

UNA AMIGA DE LA LEGINSKA DICE QUE ESTA SE HALLA EN BOSTON

NEW YORK, febrero 1.

Mrs. Richard Marwede, artista musical e íntima amiga de la Leginska, declaró esta noche que la joven pianista se halla ahora en Boston.

"Su secretaria Miss Oliver—dijo Mrs. Marwade—me telefoneó diciéndome que Leginska se halla en una clínica de Boston. Fué hallada en una ciudad de Pennsylvania y varios amigos suyos la llevaron a Boston. Creo que ha sufrido una pérdida parcial de la consciencia y anduvo vagando varios días antes de ser localizada en Pennsylvania".

Mrs. Marwade manifestó que la Leginska tiene por hábito trabajar incesantemente y con increíble asiduidad, no siendo por lo tanto de extrañar que su salud se haya resentido de tal forma.

DURANTE EL MES DE ENERO 81 PERSONAS FUERON MUERTAS POR LOS AUTOS EN N. Y.

NEW YORK, febrero 1.

Según un informe de la Sociedad Protectora de Carreteras, dado hoy a la publicidad por el Coronel Edward S. Campbell, presidente de la misma, durante el mes de Enero próximo pasado, han sido muertas 81 personas por automóviles, camiones y otros vehículos análogos, en el Estado de New York, incluyendo la ciudad de New York.

Sólo en la metrópoli del Hudson, murieron bajo las ruedas de autos y camiones durante el pasado mes cuarenta personas, y tres más perecieron en los pasos a nivel del estado al ser embestidos los tranvías en que viajaban.

TOMO POSESION DE LA PRESIDENCIA HONDUREÑA MIGUEL PAZ BARAHONA

Es el primer Presidente de Honduras que sube al poder pacíficamente en veinte años

UN BANQUETE AL DIRECTOR DE LA UNION PANAMERICANA

Le fué dado por los periodistas hondureños y a él asistieron congresistas y otras personas

TEGUCIGALPA, Honduras, febrero 1

Hoy ha tomado posesión como Presidente de la República de Honduras el doctor Miguel Paz Barahona, siendo el primer Jefe del Ejecutivo que desde hace 20 años sube al poder mediante unas elecciones pacíficas.

Miles de personas procedentes del interior vinieron a Tegucigalpa para asistir al acto de la toma de posesión.

BANQUETE DE LOS PERIODISTAS HONDUREÑOS AL DIRECTOR DE LA UNION PAN-AMERICANA

TEGUCIGALPA, Honduras, febrero 1

Los periodistas hondureños han dado la noche pasada un banquete al doctor Leo S. Rowe, Director de la Unión Pan-americana, asistiendo al acto varios funcionarios gubernamentales y congresistas.

El señor Mario Ribas, Director de "Renacimiento", pronunció un discurso en el que hizo el panegírico de la labor de la Unión Pan-americana encomiando sus esfuerzos por obtener una mejor inteligencia entre los pueblos de Norte y Sud-América.

Contestando, el doctor Rowe pidió urgentemente que se emprenda una intensa campaña de prensa para que se dé la mayor publicidad posible a los asuntos americanos en general, ofreciendo con tal fin la cooperación de la Unión Pa-americana. El doctor Rowe invitó a los periodistas a que asistan al Congreso Pan-americano de Prensa que se celebrará el año próximo en Washington.

DISGUSTADO POR LAS ELECCIONES EFECTUADAS EN EL ESTADO DE HIDALGO, EL GENERAL JESUS AZUARA SE ALZO CONTRA EL GOBIERNO FEDERAL

En la línea del ferrocarril interoceánico, en el tramo de México a Veracruz, se despeñó un tren de pasajeros, cayendo al abismo dos carros de pasaje y la locomotora del convoy

POR LOS OBREROS FERROVIARIOS NO SE ACEPTAN LAS ECONOMIAS QUE IMPLANTE LA COMISION DE REAJUSTE

El Ministro de España en México, Marqués de Berna, prepara un expediente que servirá de base para las reclamaciones de los súbditos españoles al gobierno de aquella República

Servicio Radiotelegráfico del DIARIO DE LA MARINA.

UN GENERAL ALZADO

CIUDAD DE MEXICO, febrero 1.

El General Jesús Azuara, descontento por el resultado de las elecciones en el Estado de Hidalgo, se declara en rebeldía y haestablecido su Cuartel General cerca de Tulincingo.

De acuerdo con las órdenes dictadas por la Secretaría de la Guerra, hoy será batido por las tropas federales que ya han salido en su busca.

RENUNCIAS ACEPTADAS

CIUDAD DE MEXICO, febrero 1.

Por convenir a los intereses sociales han sido aceptadas las renuncias presentadas por ocho Agentes del Ministerio Público.

Aunque la decisión ha sido objeto de algunos comentarios, nada sábese de cierto sobre el motivo de estas renuncias.

GRAVE ACUIDENTE FERROVIARIO

CIUDAD DE MEXICO, febrero 1.

Ha ocurrido un serio accidente ferroviario en la línea del Interoceánico, tramo de México a Veracruz, al despeñarse un tren de pasajeros hacia el abismo, cayendo dos carros de viajeros y la locomotora, ocurriendo dos muertes y un gran número de heridos.

NUEVOS HORARIOS DE TRENES

CIUDAD DE MEXICO, febrero 1.

Hoy entraron en vigor los nuevos horarios para los Ferrocarriles Nacionales y mediante cuya adoptación se obtendrá un ahorro de tiempo en el recorrido de varias de sus líneas.

CONFLICTO RESUELTO

CIUDAD DE MEXICO febrero 1.

Ha quedado solucionado el conflicto político en Jalisco, reconociendo el Gobierno Federal la Legislatura que consideró legal y electa de acuerdo con las prácticas constitucionales.

UNA ENTREVISTA EN FOMENTO

CIUDAD DE MEXICO, febrero 1.

Varios representantes de la naciente agrupación de los latifundistas se entrevistaron con el señor Secretario de Fomento para tratar de solucionar las diferencias entre los Hacendados y el Gobierno.

CONVENCION SANITARIA

CIUDAD DE MEXICO, febrero 1.

El próximo mes de septiembre se efectuará una Convención Sanitaria Nacional, organizada por el Departamento de Salubridad y en que se tratarán problemas de importancia.

El Presidente sancionó el proyecto y en breve será publicada la convocatoria

UN INFORME DEL MINISTRO DE ESPAÑA

CIUDAD DE MEXICO, febrero 1.

El Marques de Berna, Ministro de España en México, prepara un expediente que servirá de informe y base para las reclamaciones que los súbditos españoles presentarán al Gobierno de México citando previamente a una Junta de Cónsules

LOS OBREROS NO QUIEREN ECONOMIAS

CIUDAD DE MEXICO, febrero 1.

Los obreros ferroviarios no aceptarán las economías acordadas o por acordar por la Comisión de Reajuste, pues dicen que deben hacerse en otra forma y el próximo martes se reunirán en convención.

Los Directores de los Ferrocarriles Nacionales confían en llegar a un acuerdo satisfactorio y tranquilo.

PREPARATIVOS PARA LA CONVENCION FEMENINA

CIUDAD DE MEXICO, febrero 1.

Los preliminares de la Convención Femenina que se viene organizando en México permiten anunciar que será un franco éxito, pues en las Oficinas de la Dirección siguen recibiéndose adhesiones de todas parte del país y del extranjero.

Tratáse de los derechos del niño y la mujer y toda señora o señorita puede tomar parte en el Congreso, enviando un trabajo sobre los temas que se publicarán.

MAS AMPLIO FUERO PARA LOS LEGISLADORES

CIUDAD DE MEXICO, febrero 1.

Según el Lcdo, Ramón Preda, el fuero de los legisladores debe ser más amplio en el medio ambiente mexicano y sin esa prerrogativa es imposible que exista la verdadera democracia, siendo Benito Juarez el único Gobernador en México que respetó el fuero.

También estima que cualquier Legislatura debe entregar a los Tribunales a los delincuentes que abusen de tal prerrogativa.

LO DE LA DEUDA ESTA IGUAL

CIUDAD DE MEXICO, febrero 1.

Nada hay arreglado todavía para la reanudación del servicio de la deuda exterior, aunque los banqueros americanos siguen muy optimistas creyendo pronta la fecha de la reanudación de las estipulaciones del Convenio Lamont de la Huerta.

Las conversaciones entre los financieros de Wall Street y el Ministro Pani han sido muy cordiales.

SEPPALA, EL INTREPIDO GUIA, SE DESLIZA RAPIDO CON SU TRINEO, LLEVANDO HACIA NOME-ALASKA-EL REMEDIO PARA LA EPIDEMIA ALLI DESARROLLADA

NOME, Febrero 1.

Con el objeto de ayudar al audaz guía Leonard Seppala, en su arriesgada empresa de transportar hacia Nome el suero antidiftérico de que es portador, a lo largo del trayecto que le falta por recorrer hasta su punto de destino han sido situadas varias trailas de perros, con sus correspondientes conductores.

Los últimos mensajes aquí recibidos hablan de un guía desconocido que corría el viernes, con su trineo, cerca de Kallag. Ayer al mediodía, había dejado ya atrás a Old Wooman, cincuenta millas al N. de Unalakik, llegando más tarde a este punto, enclavado sobre el Paso Norte. Después de descansar durante breves momentos, para echar de comer a sus perros, siguió su rápida marcha hacia Nome, llevando un precioso cargamento de trescientas mil unidades de suero que se le entregó. El desconocido guía ha recibido órdenes de seguir avanzando a través de las nieves, hasta que se encuentre con Seppalla. Unalakik se halla a doscientas millas, aproximadamente, por tierra, o a cien atajando sobre los hielos del Paso de Norton.

Se ha avisado Seppalla para que no intente atravesar el Paso Norton, puesto que en los últimos días se han advertido traidoras grietas en los hielos, y muchos témpanos son ya arrastrados por las aguas, mar adentro.

Ignórase si Seppalla siguió tales consejos y bordeó la bahía de Norton con el objeto de entrar en contacto con el guía desconocido, o, por el contrario, atajó a través del paso.

El viernes se recibió un informe falso, diciendo que Seppalla había salido de Kallag. No obstante, ayer se supo que Seppalla se hallaba a cien millas de Nome, esperando el relevo de sus perros.

Robert Summers, superintendente de la Comisión de Carreteras de Alaska, ha dado órdenes para que sitúen a lo largo de la última etapa de la jornada de seiscientas cincuenta millas que hay desde Nenana a Nome, una serie de equipos de perros que se encargarán de traer a toda velocidad sobre las nieves el suero anti-diftérico. Summers se ha visto obligado a tomar esta medida viendo que se ha agotado ya el último tubo que aquí había, cuya etiqueta data ya de hace seis años.

Dado lo reducido de la cantidad de suero que habrá de llegar mañana, la Junta de Salubridad de la ciudad hizo la noche pasada un llamamiento a Roy S. Darling, exaviador de la escuadra, para que no desista de su intento de volar desde Nenana a Nome, trayendo las mil cien unidades de vacuna anti-diftérica remitidas el sábado, desde Seattle.

Estima la referida Junta que esta cantidad se agotará antes de que llegue a la ciudad la segunda remesa, puesto que con arreglo al itinerario normal de los trineos arrastrados por perros que traen el correo, éstos tardan veinte días en correr desde Nenana a Nome.

La Junta de Salubridad declara que desde que hizo su aparición la epidemia, sólo han ocurrido cinco fallecimientos de los veintisiete casos reportados. Hoy se han presentado dos nuevos casos, ambos en niños de corta edad.

Mientras tanto, hállase en Safety, dispuesto a relevar la trailla que surca la nevada llanura hacia Nome, el guía E. D. Rohn, con su velocísimo equipo de perros esquimales. Rohn cubrirá con el precioso cargamento la distancia de veintiúna millas que separa a Safety de Nome, en un período de tiempo increíblemente corto.

Nada se ha sabido del equipo de relevo que salió ayer de Unalakik, separado de Nome en doscientas millas por tierra y en cien millas al través del Paso de Norton. Son muy difíciles las comunicaciones entre Unalakik y Solomon, a treinta millas de Nome, y es muy probable que no se sepa de este trineo hasta que llegue a Solomon. Si todo sale como se espera, el suero anti-diftérico llegará a ésta hoy por la tarde.

EL AVIADOR DARLING SE DISPONE A VOLAR HASTA NOME, LLEVANDO SUEROANTI -DIFTERICO

ANCHORAGE, Aka., febrero 1.

En la tarde de ayer ha salido para Fairbanks el ex-aviador naval Roy S. Darling, donde efectuará preparativos para volar en un aeroplano De Haviland, hasta Nome, llevando una nueva remesa de suero anti-diftérico, que habrá de llegar el día 7 de febrero a Fairbanks, procedente de Seattle.

Darling llevará como mecánico al sargento de aviación del ejército, Farnsworth.

Al cabo de toda una quincena en que la temperatura se mantuvo de veinte a sesenta grados bajo cero, la columna de mercurio efectuó ano che un ligero ascenso, acompañado de copiosas nevadas. Si sigue en ascenso las temperaturas a lo largo de la cuenca del Yukon, los aviadores correrán el peligro de verse envueltos por una furiosa tormenta de nieve.

MUERE EN EL BAÑO, DE UN ATAQUE CARDIACO, UN BRAVO LOBO DE MAR

NUEVA YORK, febrero 1.

Al cabo de 22 años de continua lucha con el Océano, en cuyo transcurso, firme la mano al timón, capeó cien furiosos temporales y sobrevivió a tantos otros naufragios, el piloto Victorio Volleya, que en repetidas ocasiones reiteró su ferviente deseo de morir en el mar y ser sepultado en él, falleció esta mañana en una bañadera, víctima de un ataque cardiaco, a los cuarenta años de edad.

De regreso de uno de sus cruceros más peligrosos Victorio llegó hace dos meses a su residencia conducido por su amigo Angelo Sarterian.

Esta mañana, Sarterian halló a su amigo muerto en la bañadera, en la cual no había ni una sola gota de agua.

TRATAN DE SACAR DINERO A UN SACERDOTE CATOLICO

NEWARK, N. J. Febrero 1.

A consecuencia del tenebroso complot fraguado por una abominable organización remedo de la tristemente célebre "Mano Negra" para extraer la suma de $10.000 del R. P. Ernest D'Aguña, párroco del templo católico de Nuestra Señora del Carmelo, en las calles de esta ciudad se ha suscitado hoy una batalla campal a tiro limpo en la que quedaron heridos dos de los conspiradores y un detective.

Uno de los criminales, Salvatore Falcioni pedía esta noche a gritos en el Hospital de Newark que le diesen veneno para salir de los atroces sufrimientos que le causan sus heridas. Acusado de estafa, y de amenazas de muerte, hállanse en poder de la policía el herido Frank Rizzo de 17 años de edad, juntamente con Giuliano Cortese, sobre el cual pesan las mismas acusaciones. Esperase salvar la vida al detective Humbert Verardi asimismo herido.

Varios detectives que se hallaban a la expectativa procedieron a detener a los conspiradores en momentos de acudir a recoger de la ventana de una escuela pública un falso paquete de dinero colocado allí como cebo por el P. Gaetano Scerrazo, sacerdote perteneciente a la iglesia. El propio P. Scerrazo administró los últimos sacramentos a Falcioni, ya moribundo.

El P. D'Aguilla recibió el primer anónimo amenazador el pasado martes, y en él se decía: "Si no paga, jamás volverá a decir misa el domingo por la mañana". Hizo el sacerdote caso omiso de la carta; pero al recibir la segunda, la entregó a la policía.

La Iglesia de Nuestra Señora del Monte Carmelo se halla en el corazón del "Barrio de Hierro", distrito aislado por las carrileras de los ferrocarriles y densamente poblado de extranjeros.

HUELGA EN UNA FABRICA

PAWTUCKET, R. I. febrero 1.

Como protesta contra la rebaja de un diez por ciento impuesta a sus salarios hace dos semanas, mañana no regresarán al trabajo los trescientos empleados de las fábricas de tejidos que posee la Greenhalge en ésta.

EL SECRETARIO DE MARINA, WILBUR, TILDA DE RIDICULA LA VISION DE UNA GUERRA DE VENENO

WASHINGTON, Febrero 1.

El Secretario de Marina Wilbur ha tildado esta noche de "ridículas" las profecías hechas por algunos personajes a quienes se les figura que la "próxima guerra" será más terrible que cualquiera de las anteriores a consecuencia del progreso de la ciencia en la producción de venenos.

Dijo que es imposible la producción y transporte de gases venenosos en suficientes cantidades para arrasar toda la población de una ciudad y el temor de tan apocalíptica visión, "debiera ser relegado al campo de las novelas fantásticas".

Aseguró que la versión de que los métodos científicos descubiertos para la matanza de hombres al por mayor hayan sido perfeccionados desde la última guerra hasta tal punto de que se puedan aniquilar poblaciones civiles enteras por medio de gases, gérmenes y explosivos de alta potencia "ni son verdad, ni están justificadas por la historia de la Guerra Mundial, ni por las condiciones actuales".

El Secretario estima que, por el contrario, "la próxima guerra será, como la mayoría de las guerras que registra la historia, de carácter esporádico y local, afectará a un número de hombres relativamente pequeño y se terminará relativamente pronto".

El Secretario Wilbur afirmó que los que pronostican una vasta propagación del uso de gases y gérmenes en futuras guerras, se olvidan de que ambas partes beligerantes pueden por igual hacer uso de tales armas y que "las naciones que empleen los gérmenes de enfermedades como medios ofensivos no podrán limitar los efectos de las dolencias artificialmente preparadas a un solo lado de la línea de combate", e indicó que el mismo medio de protección a emplear por los propagadores de los mortíferos gérmenes podrá también ser aprovechado por los atacados.

EL TESORO DE LOS ESTADOS UNIDOS EMPEZARA A RETIRAR SUS BONOS DE 1925 AL 4 0|0

WASHINGTON, febrero 1.

El Tesoro de los Estados Unidos empezará mañana a retirar los $118 millones aproximadamente que hay en bonos al 4 por ciento de 1925, utilizados por los bancos nacionales para poder pone ren circulación su papel oneda propio.

Tal será el comienzo de un plan encaminado a la extinción total de los billetes de banco nacionales, usados durante tanto tiempo ,sustituyéndolos con billetes de la reserva federal, sistema que contorme ha sido esbozado por el Congreso dará a la moneda nacional un maximun de elasticidad.

La retirada de esos $118.000.000 en valores federales equivaldría a la retirada de un total equivalente en billetes nacionales de banco.

Alekine Estableció un Nuevo Record Jugando con los Ojos Vendados

Almendares y Marianao Jugarán Esta Tarde a las 3 el Ultimo de la Serie

FRONTON HABANA-MADRID

Ante un lleno enorme de gente bien, se peloteó en el Habana-Madrid la función dominical. — El brillante prólogo culminó en el empate trágico

HOY: DOS GRANDES FUNCIONES EN HABANA-MADRID

Una racha, un empate en 17 y otra racha del segundo. — Preciosa decena en el fenomenal. — Ganan Maruja y María Consuelo

La función dominical, comienza coreada por los clamores entusiastas de una multitud de las más enormes que hemos visto en el gran Habana-Madrid. Llenos de gente **bien** y hasta muy llenos todos los departamentos y compartimentos, pasillos, salas, azoteas. Hasta en la cocina del café, que está **pasao**, pasaba la gente de lo corriente.

Tomamos el café; tomamos el **papel**, que nos pareció el de cobrar; tomamos asiento; dimos una mano con otra y a otra cosa. Al primer partido de 25 tantos, prólogo del domingo.

De blanco: Paquita y Carmenchu.

De azul: Sara y Aurora.

Las cuales, bonitas chicas nos obsequiaron con un partido que nuestras manos aun echan humo de tanto dale que le das. Una decena soberbia la primera; formidable la decena segunda; estupenda la mitad de la tercera. Pues después de pasar **empatés**, que dice Menéndez, desde que estuvo en el **Batallón**, por 1, 6, 8, 11, 19, 20 y 23, nos desempataron la tapa de los sesos, dando un empate en 24 tan violento como trágico, Ganaron las de azul.

No se puede hacer más ni mejor. Y al que no le guste que le den medio **pa** caramelos; que le compren un globito y que lo suelten en el **Palque** Central.

El segundo, nada de parecerse al primogénito, aunque lo raquetearon parejas de tan bonito brazo como el que le falta a la Venus de Milo; de blanco, Sagrario y Lolina; de azul, Lolita y Gracia.

La salida fué más contundente del lado blanco que inflaron el globo y volaron a las nubes de 17; **mas** las blancas desdoblaron su **mongolfiere**, le inflamaron y sube que te sube, desquitaron la ventaja, empataron en 17, y pasaron; pasaron de largo y con tanta arrogancia y soberbia, que cuando coronaron los treinta, abandonaban a las azules, que habían estado **siete** tantos más arriba en el antipático 23; en el **vapol** de la ruina.

Muy bien las triunfadoras.

El final, fenomenal, no tuvo de fenomenal nada más que la valiente y gigantesca docena del intróito. Las azules, Elbarresa y María Consuelo, fueron las primeras en volar a siete por cero que tenían las blancas, Maruja y Josefina. Pero, apelando éstas al depósito de dinamita y mecha, ingresaron la mecha, y **paám**; iguales a doce. Después, peloteando las cuatro con mucha **retrachera** enjundia, todo fué blanco y casi azul; blanco porque ganó Pepilla la Anárquista. ¡Paám! Casi azul, porque la de Elbar y el Consuelo de doña María la Leona, se quedaron en el lugar de las palmas, en 28.

La primera decena estupenda.

Lo demás muy bien.

Y así se fué el gran domingo en el gran Habana-Madrd.

LAS QUINIELAS

Encarna: buena, bella, serena y apaciblé se llevó la primera quiniela. Y Gracia, que es revolucionaria del **Visca** Catalunya, la segunda.

Hoy, peloteamos por la tarde y por la noche; dos grandes funciones.

Lunes, lunático.

DON FERNANDO.

RESULTADO DE LAS CARRERAS DE AYER

PRIMERA CARRERA.—Premio $600.—Para ejemplares de 4 años y más.—Reclamable. 5 1|2 Furlones.

Caballos	Lbs.	Jockey	St.	Pla.	Sh.
Beg Pardon	112	J. Connors	$ 7.10	$ 4.60	$ 3.40
Jacobean	112	A. Roach	———	10.30	4.70
Boxwood	112	McAlaney	———	———	2.80

Tiempo: 1.13 2|5. Ganador, caballo de 7 años hijo de Smoke House-Morning Hours, propiedad de Cleveland Stable.

También corrieron: Solomons Favor, Plurality, Gray Girl, Queen Esther, Bodanzky, Confederacy y Pinaquana.

SEGUNDA CARRERA.—Premio $600.—Para ejemplares de 3 años y más. Reclamable. Seis Furlones.

Caballos	Lbs.	Jockey	St.	Pla.	Sh.
St Angelina	108	P. Hurn	$42.80	$18.00	$ 7.40
Shine On	106	Thompson	———	4.30	3.30
Zainer	113	Carpenter	———	———	4.80

Tiempo: 1|18 4|5. Ganador, potranca de 5 años, hija de Escoba-Clein Clein propiedad de Mrs. E. B. Carpenter.

También corrieron: Fraviata Black Dinah, Monsoon, Long Green y Roldgold.

TERCERA CARRERA.—Premio $600.—Para ejemplares de 3 años y más.—Reclamable. Seis Furlones.

Caballos	Lbs.	Jockey	St.	Pla.	Sh.
Mess Kit	113	W. McCabe	$12.20	$ 5.20	$ 4.10
The Peruvian	113	S. Banks	———	4.80	3.60
Antilles	108	S. Holecko	———	———	4.00

Tiempo: 1.17 1|5. Ganador, jaca de 8 años, hijo de Tracery-Moneta III, y propiedad de M. E. Thompson.

También corrieron: Hindoostan, Bill Blackwell, Without y Receiver.

CUARTA CARRERA.—Premio $600.00—Para ejemplares de 3 años y más. Reclamable. Seis Furlones.

Caballos	Lbs.	Jockey	St.	Pla.	Sh.
Hullo	104	A. Pickens	$ 7.10	$ 4.70	$ 4.00
The Almoner	111	McDonald	———	9.40	6.10
Balleon	108	Carpenter	———	———	11.00

Tiempo: 1.18 2|5. Ganador yegua de 7 años, hija de Huon-Some Kid, propiedad de F. Gardner.

También corrieron: Brass Band, Sister Sue, Dustman, Judge Hickman, Habana Electric y Neptune.

QUINTA CARRERA.—Premio $800.00.—Para ejemplares de 3 años y más.—Reclamable. Seis Furlones.

Caballos	Lbs.	Jockey	St.	Pla.	Sh.
True American	110	McAlaney	$ 5.50	$ 3.70	$ 3.00
Annie Lyle	107	Yerrat	———	7.10	5.60
Jewell V. D.	107	Burns	———	———	3.30

Tiempo: 1.18 1|5. Ganador, jaca de 5 años hijo de Manager Waite-True Blue, propiedad de Mrs. J. Dreyer.

También corrieron: Irish Frieze, Cream Puff(Bandals Royal, Coral Reef y Chile.

SEXTA CARRERA.—Premio $700.00.—Para ejemplares de 4 años y más.—Reclamable. 1 Milla y Octavo.

Caballos	Lbs.	Jockey	St.	Pla.	Sh.
Red Legs	110	A. Peternell	$ 4.50	$ 2.70	$ 2.40
Hillman C.	115	S. Banks	———	3.30	2.40
Gail Ford	106	McDonald	———	———	2.90

Tiempo: 2.01. Ganador, jaca de 7 años, hijo de Rock View-Starcadia, propiedad de Mrs M. C. Keefe.

También corrieron: Christie Holters, Great Northern y Whippet.

SEPTIMA CARRERA.—Premio $700.—Para ejemplares de 3 años y más.—Reclamable. 1 Milla y 1|16.

Caballos	Lbs.	Jockey	St.	Pla.	Sh.
Collision	98	McDonald	$ 9.50	$ 5.00	$ 3.30
St Paul	108	Geving	———	12.50	5.50
Locarno	108	Allen	———	———	2.60

Tiempo: 1.56. Ganador potranca de 4 años, hija de Hand Grenade-Mard of Athins, propiedad de F. R. Irvin.

También corrieron: Jocose, Montillo, Bill Head, Rog y Copyright.

BENEJAM LIQUIDA

EN SU VENTA

"FIN DE INVIERNO"

Todos los zapatos de la estación, hormas nuevas con suelas dobles como es moda y de toda clase de pieles y colores. Precios según los estilos y calidades, **$2.99, $4.99, $5.99, $6.50, $6.99, $7.99 y $8.50.**

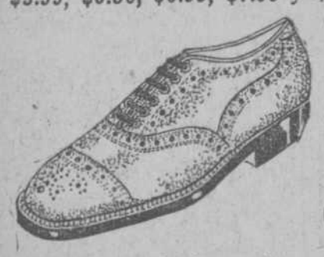

De piel graneada de escocia, negro, amarillo claro, y amarillo oscuro, con doble piso o sin él $7.99.

De piel clara, también oscura y de piel mate negro. $5.99.

AL INTERIOR LOS REMITIMOS CON 30 CENTAVOS EXTRA PARA GASTOS

PELETERIA BENEJAM — BAZAR INGLES — San Rafael e Industria.

EL ACCIDENTE DE IRISH FRIEZE DESLUCIO EL HANDICAP A 6 FURLONGS EN LA QUINTA Y COSTO LA VIDA A ESE VELOZ "SPRINTER"

El jockey Hurn, que lo montaba, fué lanzado al suelo en una de las más espectaculares caídas que se han presenciado en Oriental Park. — Afortunadamente, salió con lesiones leves

Hoy lunes se celebra en Oriental Park función hípica extraordinaria con un atractivo programa de seis eventos. Durante el mes en curso se celebrarán carreras todos los lunes.

Enorme concurrencia presenció la agradable fiesta hípica ayer tarde celebrada en Oriental Park, predominando en primer término una extensa legión de bellas damas que realzaron con su presencia el fascinante espectáculo. Ni una sola localidad del amplio grand stand estuvo ayer desocupada. En el regio Club House reinó igualmente extraordinaria animación, siendo en conjunto el acontecimiento más brillante celebrado en los bellos dominios del Jockey Club en el presente mitin.

El mejor grupo del programa fué al post en la quinta, un handincap a seis furlongs con premio de $800, que se vió sensiblemente deslucida por el accidente acaecido a Irish Frieze, veloz "sprinter" con las sedas de la señorita S. Jáuregui, el que cayó pesadamente a causa de un mal paso cuando se acercaba rápidamente a la meta como probable ganador, lanzando a su jockey Hurn en una de las más espectaculares caídas que se han presenciado en Oriental Park. Irish Frieze por la fractura de una de sus patas delanteras tuvo que ser sacrificado momentos después, y su Jockey milagrosamente solo sufrió escoraciones en los labios y rostro sin importancia. La carrera fué ganada por True American, el gran favorito, al que siguieron Annie Lyle y Jewel V. D.

Red legs, el caballo Polaco, y favorito de la sexta, pudo durar apesar de sus "juanetes" y achaques de la quilla para ganar la sexta, nda menos que a milla y octavo, aunque el ganador es más conocido aquí fuera de los Trópicos como "sprinter". El segundo Hillman C. dió la impresión de probable ganador hasta la entrada de la recta donde se dejaron sentir en él las 115 libras, pero con esfuerzo de perseguir seguidamente a Red Legs pudo aventajar para el place a Gail Ford, otro inconsistente que corresponde cuando no debe. Great Northern hizo el papelazo.

Collision el favorito de la mutua pudo aventajar cerca de la meta al lider hasta allí St. Paul, que debió ganar la justa si lo dirige otro en vez de Geving. Locarno cerró una buena brecha para anotarse el tercer puesto. Jocose de ocho a cinco se paró casi por completo en la última media milla, después de lucir bien en los primeros tramos.

Un extenso grupo de "malatobones" fué al post para el primer evento, que decidió a su favor sin mayor contratiempo el semi-favorito Beg Pardon. Jacobean fué de sus contrarios el único que logró acercársele, y por ese esfuerzo conquistó con facilidad el place delante del tercero y favorito Boxood.

St Angelina, ejemplar excesivamente inconsistente, que en sus anteriores había hecho el perfecto papelazo" contra grupos aun inferiores, tuvo abundante gasolina para aventajar en la hora decisiva al favorito de dinero parejo Shine On, que por mayor margen aventajó al tercero Zainer de 10 a 1. Roldgold con las sedas de la importante cuadra de Mueller, volvió a quedarse en el post para terminar a la cola. Blak Dinah de dos a uno nunca pudo justificar ese honor.

Mess Kit, que en sus anteriores invariablemente se había despistado a la entrada de la recta final,, perdiendo con ello de ganar a inferiores contrarios, ayer pudo triunfar en la tercera sobre The Peruvian y Antilles, merced a los esfuerzos de su Jockey Mc Cabe que la mantuvo recta en el momento opotuno. Receiver de dos a uno terminó último y muy lento.

De pura suerte puede decirse que alcanzó Hullo su éxito en la cuarta, pues aunque dirigida por Pickens, no debió aventajar a a The Almoner si este hubiera sido dirigido por otro más capacitado que el funesto aprendiz Mc Donald. Este no sabía a qué recurrir, cuando Hullo retó cerca de la meta y perdió por ello la carrera. Galleon, superior también a Hullo, pudo con más trabajo ganar el tercer puesto. Neptune después de partir mal tuvo que hacer el recorrido por la parte exterior, donde no tenía "chance". Los books cotizaron en esta 100 a 1 a Dustman que dirigió en su debut el Jockey M. García, recien llegado de las Canarias.

Un coach americano enseñará boxeo en Suecia y Dinamarca

ANNAPOLIS, Meridan, 1.

H. M. Spike Webb, coach de boxeo de la Academia Naval de los Estados Unidos, que entrenó al team olímpico americano que fué a Amberes en 1920 y a París el año pasado, ha sido invitado a enseñar el estilo americano de boxeo en las escuelas y clubs atléticos de Suecia y Dinamarca durante el próximo verano.

FRONTON HABANA-MADRID

LUNES 2 DE FEBRERO A LAS 2 1|2 P M

Primer partido a 30 tantos

Luz y Angela, blancos.

Isabel y Carmenchu, azules.

A sacar blancos y azules del cuadro 10 y medio.

Primera quiniela

Gárate; Ulacia; Guezala; Eusebio; Piston; Joaquín

Segundo partido a 30 tantos

Manolita y Gracia, blancos.

Maruja y Consuelín, azules.

A sacar blancos y azules del 10 1|2

Segunda quiniela

Paquita; Aurora; Angela; Encarna; Carmenchu; Lolita.

A las 3 y 1| p. m.

Primer partido a 25 tantos

Pistón y Eusebio, blancos.

Urresti y Gárate, azules

A sacas blancos y azules del cuadro 10.

Primera quiniela

Lolita; Encarna; Carmenchu; Paquita; Angela; Aurora.

Segundo partido a 30 tantos

Sagrario y Petra, blancos.

Angelina y Gloria, azules.

A sacas blancos y azules del cuadro 10 y 1|2.

Segunda quiniela

Gloria; Consuelín; Petra; Gracia; Lolina; Eibarresa.

Tercer partido a 30 tantos

Lolita y Lolina, blancos.

Maruja y M. Consuelo, azules.

A sacar blancos y azules del cuadro 11.

LOS PAGOS DE AYER

Primer partido:

AZULES — **$5.42**

SARA Y AURORA. Llevaban 58 boletos.

Los blancos eran Paquita y Carmenchu; se quedaron en 24 tantos y llevaban 117 boletos, que se hubieran pagado a Z2.84.

Primera quiniela:

ENCARNA — **$4.60**

	Tantos.	Btos.	Dvdo.
Lolita	2	109	$ 7.01
Paquita	1	126	6.07
ENCARNA	6	166	4.60
Angela	3	167	4.58
Carmenchu	2	158	4.84
Aurora	5	174	4.39

Segundo partido:

BLANCOS — **$3.23**

SAGRARIO y LOLINA. Llevaban 103 boletos.

Los azules eran Lolita y Gracia; llevaban 23 boletos, que se hubieron pagado a $3.23.

Segunda quiniela:

GRACIA — **$6.17**

	Tantos.	Btos.	Dvdo.
Lolina	0	113	$ 5.95
Consuelín	2	117	5.75
GRACIA	6	109	6.17
M. Consuelo	2	167	4.03
Josefina	2	148	4.54
Eibarresa	4	138	4.87

Tercer partido:

BLANCOS — **$4.66**

MARUJA Y JOSEFINA. Llevaban 51 boletos.

Los azules eran Eibarresa y M. Consuelo; llevaban 23 boletos y se hubieran pagado a $3.08.

¡HOY!

ALMENDARES Y MARIANAO

Esta tarde, a las tres en punto, por el cronómetro de Valentín González, comenzará en "Almendares Park", el tercer juego de la serie de tres entre los azules trabuqueros de Adolfo Luque y los "Elefantes" domesticados de Merito Acosta.

Los muchachos del "Marianao" van dispuestos por el desquite de la paliza que recibieron en la mañana de ayer.

El ajedrecista ruso Alekine establece un record mundial

PARIS, febrero 1.

El campeón ruso de ajedrez Alexander Alekine, con los ojos vendados, ha establecido hoy un nuevo record mundial en los anales del juego ciencia. Alekhine dió una exhibición de juegos simultáneos contra 28 amateurs franceses, empezando a las diez y veinte de la mañana de hoy y terminando a las once de la noche. Ganó 22 juegos, empató tres y perdió tres.

Al terminar la jornada, Alekhine parecía hallarse tan fresco y despejado como cuando efectuó el primero de sus 800 movimientos, lo que equivale a menos de treinta movimientos por tablero. El maestro ruso jugó continuamente, sin descansar un instante.

En el torneo de maestros de ajedrez celebrado en New York el pasado abril, Alekhine jugó contra 26 contrincantes, con los ojos vendados, en otra exhibición de competencias simultáneas. En dicha ocasión terminó su jornada de doce horas con dieciseis juegos ganados, cinco perdidos y cinco empatados.

Nuevo Champion en la Víbora.

Próximamente se va a celebrar en la Víbora un nuevo Campeonato de base ball en el que se discutirá una Copa que llevará el nombre del Dr. José Antonio López del Valle. Integrarán este circuito los clubs Liceo de Bejucal, Liceo de Regla, Estrellas Federales, Fortuna y Deportivo Calle.

ES EL RELOJ DE MAYOR PRECISION.

MAS ECONOMICO QUE EL CUADRANTE SOLAR

OMEGA no falla nunca

REPRESENTANTES:

JESUS PATIÑO Y HNO.

PLACIDO 31 (BERNAZA)

C 7522

FRONTON JAI-ALAI

También bajó la paloma anoche al gran Jai-Alai a ver y aplaudir el enorme partido de la Hora Grande

HOY NO PELOTEAMOS EN CONCORDIA Y LUCENA

Gárate y Odriozola ganaron de callejón a Tabernilla y Jáuregui. Eran blancos y salieron morenos. — La Hora Grande se suspendió por indisposión de Cazális Mayor

También los domingos, por la noche, baja la paloma al Jai Alai. Sin duda tiene allí su **dormitorio**, que dicen todos los que se visten de Tartarines de Tarascones, y van de campo traviesa a cazarlas. En el campo, la **paloma** huye de los disparos de los Tartarines, cuando se salva de su metralla; en el Jai Alai no huye la **paloma**; la **paloma** baja al frontón, allí duerme y allí lucha contra el **gavilán** y de cuando en cuando le da su picada boba en el mismísimo chaleco. En el frontón, lectora, cara de flor, y lector **fecómetro**, pero heroico, ya que me lees todos los días muy de madrugada, la paloma es el que toma; el que toma la baja, y el que da, el que da logro, a quien denominamos **gavilán**.

El **gavilán**, como pertenece a la serie de los **sabios**, que no saben nada de la pelota, porque la pelota tuvo, tiene y tendrá—los tendrá eternamente—sus profundos misterios, ya que la pelota es un arcano más grande que los arcanos del amor, de la vida y de la muerte; el gavilán, repito, analiza, estudia, observa, clasifica y augura, y conforme a lo que augura ofrece. La **paloma**, más aún, el bando de **palomas**, que son las más, también estudia, observa, clasifica y augura, y conforme a lo que augura, acepta o no se mete en libros de caballería. Y la lucha, entablada entre **paloma** y **gavilán** desde que se inventó la cesta, es y será la lucha eterna donde florece el interés que da vida, da esplendor y da buenos dineros a las empresas. Unos días la **paloma** es engullida por el **gavilán**, otros días, la **paloma** le pica en la cresta al **gavilán**. Y así todos los días.

Todo esto del descenso de la **paloma** a su **dormitorio** del **Jai Alai**, debíase anoche, también, a que en la **Hora Grande** se disputaba un partido entre un **par** y otro **par** de Lores de la Pelota. Y naturalmente, había que verlos y que aplaudirlos o silbarlos, que a todo tenemos derecho las **palomas** y los **gavilanes**. Y **había** salud.

DE CALLE A LA CALLE

He hablado más que catorce cotorras de la Isla de Pinos, en el prólogo, porque **¡ay-quesada!** del primero tenemos la mar de poco que decir, aunque salieron a pelotearlo los blancos Tabernilla y Jáuregui, contra los azules Gárate y Odriozola, aunque esto de lo **contra** nadie debe tomarlo en serio, pues en serio no hay **contra** más seria que la que dan los bodegueros.

La **contra** no fué verdad, porque Gárate y Odriozola se metieron de tal manera con los blancos Tabernilla y Jáuregui, que sin dejarlos tomar aliento los pusieron **negros** en todas sus dos totalidades.

¡Ala; a la calle y de calle! Se quedaron en 15.

Los **gavilanes** se pasaron de listos y las **palomas** les dieron en la **cocorotina**.

LA HORA GRANDE

O lo que es lo mismo, el partido fenomenal, casado para disputarlo en segundo lugar, lo que llevó anoche al Jai-Alai un lleno nutrido de entusiastas palomas y gavilanes, nació grande, gigantesco; pero no murió en el catre de muerte natural; su vida se truncó en la mitad, cuando más prometía.

Habían salido a disputarlo los hermanos Casaliz, de blanco, contra Larruscain y Marcelino. Y peloteando mucho, muy bien, con arrestos y gallardías propias de la alta categoría de las parejas, habían empatado en 2, 4, 5, 6 y 7; dieron el primer avance los Hermanos, poniéndose a quince; mas iniciada una gran racha de los azules, cuando se anotaron los 13—¡siempre el salao!—Ricardo Casaliz se retira indispuesto.

—¿Sale?

—¡No puede salir!

Se suspende el partido; se peloteó el prorrateo; salió don Pizarrón anunciando los nuevos dividendos y los **accionistas** se fueron a cobrar.

Fué una lástima, pues los 28 tantos consumidos no pudieron ser más fenomenalmente peloteados.

Otra vez será.

LAS QUINIELAS

Don Luis Altamira se llevó la primera quiniela. Y la segunda, Angel.

Hoy no peloteamos ni en Concordia ni en Lucena.

¡Nos da la gana!

¿Qué hubo, qué fué, qué pachó?

Fernando RIVERO.

SELECCIONES DE SALVATOR

PRIMERA CARRE RA.—(Reclamable).

5 1|2 FURLONES.—PARA EJEMPLARES DE 4 AÑOS Y MAS.—PREMIO $600

HENCE SI HACE SU MEJOR

Caballos	Pesos	Observaciones
Hence	109	Su última fué en fango.
Castilla	104	En el Norte corrió bien.
Jack Pot	113	Veloz, pero suele rajarse.
Horinga	103	Ha enterrado media Habana.
Blue Dale	113	Parece haber perdido su forma.
Tubby A.	113	Observa la pizarra.

También correrán: Shingle Shack 113; Buzzy Saw, 104; Quincy Wood, 113; Cloporte, 99; Acouchla II, 113; Green Briar, 113; Little Hope, 108; Jacobean, 108; Spring Vale 108; Sagamore, 113 y Lummie W., 99.

SEGUNDA CARRERA.—(Reclamable).

5 1|2 FURLONES.—PARA EJEMPLARES DE 4 AÑOS Y MAS.—PREMIO $600

OLD SINNTR COGIO SU FORMA

Caballos	Pesos	Observaciones
Old Siner	113	Fué colosal su anterior.
Dusk	109	Hoy hará mejor carrera.
Betty Mae	108	Pudiera llegar más cerca.
Knot Grass	113	Con Pribble no me gusta.
Star Court	113	El trainer es sospechoso.

También correrán: James B. Brawn, 113; Hilloro, 104; Captain Kinnarney, 109; Beg Pardon, 108; Crestwood Boy, 113; Hello Pardner, 108; Boxwood 108; Hazel Dale, 103; Conceal, 104; Kathleen K., 108 y Joe Campbell, 113.

TERCERA CARRERA.(Reclamable).

SEIS FURLONES.—PARA EJEMPLARES DE TRES AÑOS.—PREMIO $600.00

COQUINA VA MUY LIGERA

Caballos	Pesos	Observaciones
Coquina	100	Resiste la distancia.
Lord Vargrave	113	Es un contrario fuerte.
Wanderlust	114	Algo largo el recorrido.
Hendrick	112	Veloz, pero también se raja.
Ethel F	103	Pudiera ser la sorpresa.

También correrán: Pink Tea, 103; Receiver, 99; Bucko 99; Starmatia, 107 y Scritch, 109.

CUARTA CARRERA.—(Reclamable).

SEIS FURLONES.—PARA EJEMPLARES DE 4 AÑOS Y MAS.—PREMIO $700

JEROBOAM ES LA CLASE AQUI

Caballos	Pesos	Observaciones
Jeroboam	111	Es de una cuadra decente.
Carlos Enrique	101	El contrario lógico.
Ann M	99	Con este peso tiene chance.

También correrán: Cuba Encanto, 106; The Almoner, 103 y Neptune, 108.

QUINTA CARRERA.—(HANDICAP).

5 1|2 FURLONES.—PARA EJEMPLARES DE 3 AÑOS Y MAS.—PREMIO $800

EGE CON BUEN APRENDIZ

Caballos	Pesos	Observaciones
Ege	97	No partió en su última.
Peter Brown	103	Abonado al segundo lugar.
Danger Cross	97	Corta para esta niña.

También correrán: Coral Reef, 106 y Jewell V. D., 102.

SEXTA CARRERA.—(Reclamable).

1 MILLA Y 70 YS.—PARA EJEMPLARES DE 3 AÑOS Y MAS.—PREMIO $700

ROYAL CROWN ES LA CLASE

Caballos	Pesos	Observaciones
Royal Crown	110	Debe vencer a estos.
Occidenta	110	Hoy puede ser su día.
Sam Grenet	98	Le gusta la distancia.
High Gear	110	Los callos lo tienen salado.
Nuyaka	110	Algún día sorprenderá.
Vain Ellie	93	Es demasiado lenta.

También correrá: Lasting Love 103; Gex, 110, Ferrum, 115; Evelyn White 105; Luen, 110; First Blush, 110; Gold Crump, 93 y Czardom, 110.

En la Regata de Estrellas Ganó el Fortuna los Tres Primeros Lugares "Atlético de Cuba" y "Vedado Tennis" en un Match de Basket

CON GRAN BRILLANTEZ FUE INAUGURADO AYER EL CAMPEONATO DE BASE BALL INTER-FACULTADES

Lanzó la primera bola el ilustre Rector de la Universidad y la bandera del club champion fué izada por el doctor Clemente Inclán, Presidente de la Comisión Atlética Universitaria

LETRAS Y CIENCIAS LEVANTO LAS CORTINAS CON UN RUIDOSO TRIUNFO SOBRE DERECHO

Puede sentirse satisfecha la Comisión Atlética Universitaria de su éxito de ayer tarde en el Stadium Caribe al inaugurar el Campeonato Inter-Facultades. Bien es verdad que el tiempo se mostró espléndido, claro y fresco, un día d einvierno cubano en que el cielo estaba azul turquí y diáfana la atmósfera como un cristal.

Acudieron la sfamilias al Stadium sabiendo que iban a estar con relativa comodidad debido a las condiciones en que se halla el stand, del que sólo se muestra la techumbre y toda la esquelética armazón de acero, pero los activos y celosos señores de la Comisión que preside el doctor Clemente Inclán, hicieron todo lo posible para que esas familias se sintieran lo más confortable en palcos improvisados, como en efecto resultó. Lindísimas damitas que en gran número ocuparon esos asientos fueron obsequiadas por el Dr. Fiff Bock con belas y fragantes flores, siguiendo en ello la costumbre galante del actual presidente de la Liga Inter-Facultades, Dr. José A. López de Valle quien realizó tan simpático homenaje floral a las damas en Víbora Park presidiendo él el campeonato Inter-Clubs cuando había paz y unión en el amateurismo cubano, y sus dos mitades no estaban como están ahora; la universitaria por un lado y la unionista por el tro. Entonces esas dos mitades formaban un solo gran bloke, y el Dr. López del Valle desgranaba sus flores sobre las bellas que acudían al ground viboreño en sus grandes festivales de base ball.

La primera ceremonia en efectuarse resultó la de izar la bandera en el asta del center field, la del club champion Inter-Facultades, que lo fué el team de "Derecho" el año pasado. Cúpole la suerte de elevar tan glorioso trapo al aire al Dr. Clemente Inclán, rodeado del Rector de la Universidad, Dr. Enrique Hernández Cartaya, Dr. López del Valle, Dr. Bock Dr. Oscar Ortiz, y un sinnúmero de caribes y simpatizadores enragé que allí estuvimos para testimoniar nuestro afecto a la gloriosa Alma Mater.

Después del izamiento de la bandera, cuando ya estaba el paño de forma triangular y color rojo, con letras blancas, donde dice "DERECHO", Champion 1924" danzando con la brisa allá en lo alto, los muchachos al pie del largo mástil entonaron vibrantes cheers, de los que fué como siempre, leader el incomparable César Sánchez que es, como el gran Washington, el primero en los sports, el primero en la Universidad, y el primero en el corazón de las caribitas. Algo desfigurado el simil, pero puede pasar al ser reseñado el alegre comienzo de un campeonato de base ball entre estudiantes.

El Dr. Hernánádez Cartaya lanzó desde la "lomita" el primer strike, una curva un tanto elevada, pero que pasó "rompiendo" el home plate. No obstante haber regalado el pitcher Andino siete transferencias a la inicial, tuvo el control necesario para amarrar coro en los momentos angustiosos, ganando así el Letras y Ciencias, que también supo ligar sus hits con hombres en bases, como ocurrió en el tercer inning al estar las tres almohadas ocupadas y ser limpiadas por un tubagger. En resumen, una tarde deliciosa y un magnífico juego inaugural de campeonato de dos teams inter-facultades.

Guillermo PI.

Véase el score.

DERECHO

	V.	C.	H.	O.	A.	E.
J. R. Cabeza, cf	5	0	2	0	0	0
L. Monzón, rf	4	1	1	1	0	0
E. Ochoa, ss	4	1	2	2	3	0
J. Pujol, 1b	5	0	2	8	0	1
J. Castillo, 2b	5	0	1	2	1	0
P. Cabada, lf	2	0	0	1	2	0
O. Pina, 3b	4	0	0	2	1	0
A. Varas, c	0	0	0	7	2	1
A. Herrera, p	0	0	0	0	1	0
A. Lanier, x	1	0	0	0	0	0
R. Pavón	2	0	0	1	0	0
J. Bandeyo	1	0	0	0	0	0
Totales	33	2	8	24	10	2

LETRAS Y CIENCIAS

	V.	C.	H.	O.	A.	E.
S. Macías, cf	5	1	0	1	0	0
D. Fuentefría, ss	4	1	2	4	1	0
L. Pizarro, 1b	2	1	0	7	2	2
L. Cabal, 3b	4	0	1	0	2	1
O. Parr, 2b	4	0	1	0	1	1
M. Jerez Mesa, lf	2	1	0	2	0	0
C. Fernández, rf	3	1	0	0	0	0
A. Figarola, c	4	1	2	10	3	1
E. Andino, p	3	0	2	3	3	2
Totales	31	6	8	27	12	7

Anotación por entradas

Derecho	100	000	100	—2
Letras y Ciencias	003	300	000	—6

Sumario

Two bagger: L. Monzón, Andino 2.

Bases robadas: Mesa, 2; Macías, 1; Pizarro, 1.

Bases por bolas: por Andino, 7; por Herrera, 2; por Cabada, 3.

Struck outs: por Andino, 9; por Herrera 4; por Cabada, 2.

Three Bagger: Figarola, 1.

Dead balls: Andino, 1 Cabada, 1.

Umpires: B. Baró, home; Sánchez, bases.

Tiempo: 2.15.

Anotador: José Martel.

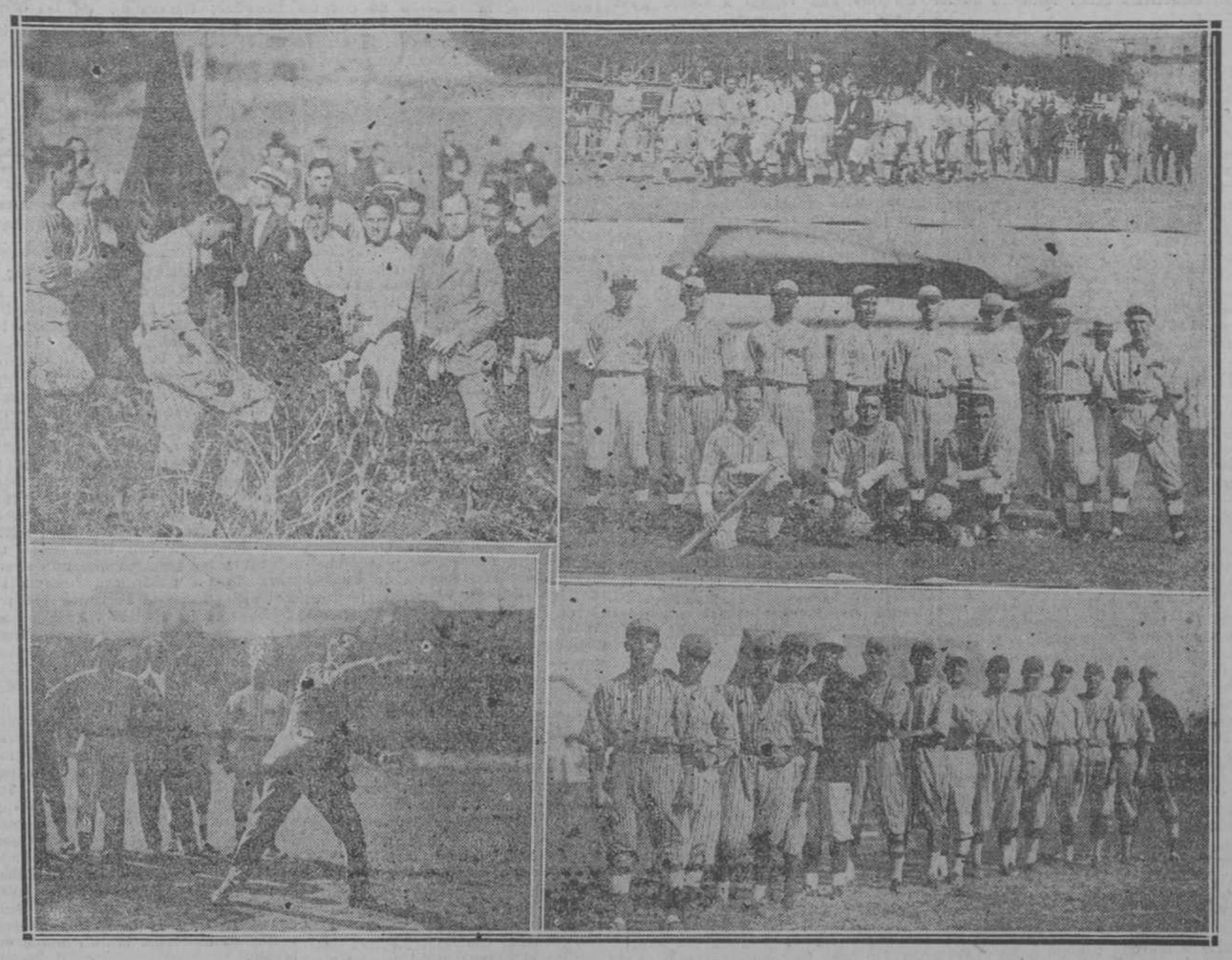

Aspecto gráfico de la inauguración del Campeonato Inter-Facultades en el Stadium universitario en la tarde de ayer domingo. Aquí tenemos a los dos clubs que contendieron, Letras y Ciencias, y Derecho. Además al Dr. Clemente Inclán, presidente de la Comisión Atlética Universitaria, en los momentos de izar la bandera del club champion en el asta del center field. Al Dr. Enrique Hernández Cartaya, Rector de la Universidad, lanzando la primera bola e inaugurando el juego y el campeonato. Y un desfile de los players y elementos directores caribes camino del center field.

LA COPA "MANOLO CARREÑO" SE ENCUENTRA DESDE AYER EN LAS VITRINAS DEL FORTUNA

Delisser y Ortega tripularon al "Corso" de manera magistral demostrando la calidad del yate salido del astillero criollo

En la mañana de ayer tuvo lugar la segunda de las regatas del Campeonato invernal de vela que se viene celebrando bajo los auspicios de la "Federación Internacional de Yates Estrellas" y su branche en la Habana. Los gráciles balandros en número de nueve hicieron el recorrido desde el río Almendares a la Playa de Marianao y vuelta al lugar de arrancada, dándose la salida a las nueve de la mañana con buena brisa y una mar perfectamente tranquila, como en un día del mes de junio o agosto. Esta vez le tocó en suerte al Fortuna salir por la puerta grande, y nada menos que en los tres primeros lugares, rompiendo la marcha victoriosa el **Corso**, timoneado por dos expertos, como son Delisser y Ortega; **Eolo** y **Aurrera** le siguieron a la zaga. Mucho público pudo presenciar esta regata y no escatimó sus aplausos al Astillero Criollo que ha construído con maderas preciosas del país estos ligeros y lindísimos balandros. La copa que lleva el nombre de **Mabuya,** y que fué donada por el señor Manolo Carreño, se encuentra ya confortablemente en las vitrinas del club Fortuna, guardadoras de muchos y gloriosos trofeos.

El resultado de la regata por orden y tiempo invertido por los yates, es el siguiente:

Balandros	Club	Tiempo					
Corso	Fortuna S. C.	2	horas	1	minuto	36	segundos
Eolo	Fortuna S. C.	2	"	2	"	35	"
Aurrera	Fortuna S. C.	2	"	8	"	31	"
Gavilán	Habana Y. C.	2	"	8	"	45	"
Guayabo	Habana Y. C.	2	"	11	"	46	"
Mabuya	Vedado T. C.	2	"	13	"	50	"
Siboney	Vedado T. C.	2	"	14	"	75	"
Corua	Vedado T. C.	2	"	20	"	40	"
Coa	Vedado T. C.	2	"	27	"	40	"

FRONTON JAI ALAI

MARTES 3 DE FEBRERO
A LAS 8 1|2 P. M.

Primer partido a 25 tantos

Juanito y Aristondo, blancos.
Gárate y Llano, azules.
A sacar del cuadro 9 1|2.

Primera quiniela

Cazalis Menor; Gómez; Larruscain; Marcelino; Juaristi; Martín.

Segundo partido a 30 tantos

Juaristi y Machín, blancos.
Elola y Teodoro, azules.
A sacar blancos y azules del 9 1|2.

Segunda quiniela

Ansola; Tabernilla; Larrinaga; Jáuregui; Angel; Odriozola.

LOS PAGOS DE AYER
(Por el día)

Primer partido:

AZULES **$3.55**

GARATE y ODRIOZOLA. Llevaban 104 boletos.

Los blancos eran Tabernilla y Jáuregui; llevaban 95 boletos y se hubieran pagado a $3.86.

Primera quiniela:

ALTAMIRA **$6.38**

	Tantos	Btos.	Dvdo.
Cazalis Mayor	1	298	$ 4.30
Gómez	2	401	3.20
Aristondo	4	279	4.60
ALTAMIRA	6	201	6.38
Machín	4	171	7.50
Abando	5	160	8.02

Segundo partido: **$2.19**

HERMANOS CAZALIS. Llevaban 182 boletos.

Los azules eran Larruscain y Marcelino; llevaban 175 boletos que se hubieran pagado a $1.75.

Segunda quiniela:

ANGEL **$5.08**

	Tantos	Btos.	Dvdo
Larrinaga	2	145	$ 7.85
Ansola	3	290	3.92
ANGEL	6	224	5.08
Lucio	0	337	3.37
Gárate	2	188	6.05
Odriozola	1	156	7.30

Esta nocohe se reune la Liga Inter-Colegial de Base Ball

Para tomar acuerdos definitivos y dar comienzo el campeonato Inter Colegial de Base Ball, se reunen esta noche a las nueve en la Sociedad Cubana de Ingenieros, Monserrate número 4, los señores que integran la Liga con los delegados de los clubs que han de participar en la contienda. Se suplica a los interesados no dejan de asistir.

104

CREMA MENNEN

AFEITESE BIEN, CON COMODIDAD, FRECUENCIA Y RAPIDEZ

RELOJES ELECTION EN TODAS LAS JOYERIAS

EL "ALMENDARES" CONFUNDIO EL DIA DE AYER CON EL AÑO NUEVO DE LOS CHINOS, Y SE DIO GUSTO DISPARANDO COHETES DE TODOS TAMAÑOS

El Marianao empezó bien, pero cuando Rogan apretó, quedó reducido a la nada. — 23 hits batearon los azules. — Menos Joseíto Rodríguez, todos los demás dieron hits. — Mackey y Allen dieron cuatro cada uno

Ya lo dije en otra ocasión, pero hoy vuelvo a repetirlo: El Almendares con Rogan en el centro del diamante es casi invencible, y hasta creo que se pudiera suprimir el casi. Ayer domingo por la mañana se demostró nuevamente eso que hace algunos días aseguraba.

La novenita del Marianao se aprovechó muy bien en el primer inning de la debilidad de Rogan, ligándole cuatro hits y haciéndole tres carreras, pero esa que parecía ventaja para el team de Merito Acosta se redujo a la nada cuando el pitcher almendarista "entró en calor".

Después del primer ining, y a excepción del noveno acto, en el que dieron hits Chano y el debutante Berdiela, en ningún otro momento pudieron dar más de un hit por inning los marianenses.

Los azules hicieron la carrera de la quiniela en el inning inicial y en la quinta entrada se encendió el paquete de cohetes y con media docena de ellos se anotaron media docena de carreras, haciendo salir del box a Zabala, por quien sacó la cara Pedemonte.

Este muchacho acabó bien el quinto acto. Hizo abanicar la brisa a Thomas y obligó a Rogan a levantar un palomón para Marcelino Guerra, pero en el inning siguiente iniciaron otro ataque los almendaristas y con cinco hits y un error de Lopito, hicieron cinco carreras más.

Ahí no paró el castigo. En el octavo episodio Mackey y Lundy dieron sendos hits y ellos motivaron dos anotaciones, que no fueron las últimas porque en el noveno inning continuó el abuso, y con jonrones de Charleston y Lundy se anotaron dos más que completaron las quince que aparecen anotadas en el score.

El Almendares batió en este juego el record de hits. En total bateó 23, y menos Joseíto Rodríguez todos los demás bateron horrores; Allen y Mackey dieron 4 cada uno. En fin, que se puede decir que los azules no jugaron ayer por la mañana, sino que tuvieron una buena práctica al bat

Acontinuación va el score:

ALMENDARES

	V.	C.	H.	O.	A.	E.
Dreke, lf	5	3	3	1	0	0
Allen, 3b	6	2	4	2	1	0
Lloyd, 2b	5	3	2	4	1	0
Charleston, cf	6	2	3	1	0	0
Mackey, c	6	2	4	9	1	0
Lundy, ss	6	1	3	3	4	0
Thomas, lf	6	0	3	1	1	1
Rodríguez, 1b	2	1	0	6	0	0
Rogan, p	4	1	1	0	3	0
Totales	46	15	23	27	11	1

MARIANAO

	V.	C.	H.	O.	A.	E.
López, 2b	3	0	0	6	6	0
Quintana, ss	5	1	3	4	3	0
Estrada, rf	4	1	1	1	0	0
Fabré, cf	5	0	0	1	0	1
Correa, 3b	3	1	1	0	4	0
Gómez, 1b	2	0	1	8	0	0
Guerra, lf	3	1	0	4	0	2
Cárdenas, c	2	0	1	3	2	1
Zabala, p	2	0	0	0	0	0
M. Pedemonte, p	1	1	0	0	1	0
V. Rodríguez, c	1	0	0	0	0	0
Berdiela, rf	0	0	0	0	0	0
Arango, x	0	1	0	0	0	0
García, xxx	0	0	1	0	0	0
Hernández, xx	1	0	1	0	0	0
Totales	32	6	9	27	16	4

Anotación por entradas

Almendares	100	064	022	—15
Marianao	300	100	101	— 6

SUMARIO

Three base hits: Charleston.

Two base hits: Estrada; Rogan; Lundy; Hernández.

Sacrifice hits: Rogan.

Stolen bases: Guerra; Lundy; Mackey.

Double plays: Quintana a Gómez; Quintana a López a Gómez Correa a Lpez a Gómez; Rogan a Lundy a Rodríguez; Tomás a Rodríguez.

Struck outs: Zabala 0; Rogan; Pedemonte.

Bases on balls: Zabala 4; Rogan; Pedemonte.

Time: dos horas 15 minutos.

Umpires: González (home) Magriñat (bases).

Scorer: Hilario Fránquiz.

Observaciones: Hits a Zabala: 11 en 5 un tercio y 20 veces al bat.

x bate por Pedemonte en el noveno; xx bateó por López en el noveno; xxx bateó por Berdiela.

Aramís del Pino regresa al boxeo y probará que tiene condiciones championables

Los promotores Parga y Caicoya consiguieron convencer al Mosquetero para que vuelva al ring

Aramís del Pino volverá de nuevo al ring. Los conocidos promotores Parga y Caicoya, tan pronto como conocieron la carta firmada por Gastón Fernández y otros fanáticos, fueron en busca del Mosquetero y tras una larga conferencia consiguieron que éste depusiera su actitud.

Pero entonces surgió un nuevo inconveniente. Cuando Aramís y Charles Pitts, aquel grandioso boxeador australiano se enfrentaron en el ring de la Arena Colón, el Mosquetero quedó inútil de su derecha, al dar un golpe en falso sobre la humanidad del boxer australiano. Aramís fué a los Estados Unidos, después de haber tratado en vano de curarse en su patria, y allí, en la tierra del Dollar, logró devolver a su mano la fortaleza de que antes hiciera gala en sus luchas en el ring.

Más, la Comisión Nacional de Boxeo, estimando que Aramís no está perfectamente curado de su lesión, le exige que, antes de presentarse en un star bout, demuestre en un semi final, que está perfectamente curado. Más, Pargas y Caicoya están dando ya los últimos pasos para enfrentar a Aramís con un gran light weight cubano, para que luego, si vence, rete por el título de peso ligero a Cirilín Olano, el actual poseedor de la faja.

M-4339 SPORTS

EL "FORTUNA" DERROTO AL "ROVERS" CON EL SCORE DE 2 POR 0, Y LOS "OLIMPISTAS" AL "VIGO" POR LA APRETADA ANOTACION DE 2x1

Ecuador, el goalkeeper de los "ingleses" se lesionó en un encuentro que tuvo con Norberto. — El diminuto Weiss fué quien más lució en el primer partido de los de Primera Categoría

Después del consabido peloteo entre los segundones España-Gijonés, de los cuales vencieron los españolistas con un 2x1 alieron al cuadrilátero balompédico los "Osos blancos" del Fortuna y los azul-grana del Rovers. El resultado encabeza este escrito, y tratar de narrar jugada tras jugada, es ocupar más lugar del que disponemos, aunque resaltaremos los "puntos" que más se hicieron admirar entre los escasísimos fieles que ayer asistieron al templo del balón redondo.

Venció el Fortuna porque en la balanza balonil demostró más peso que los siempre animosos equipiers semibritánicos.

Empezó el partido con el dominio aplastante del Fortuna, transcurrió el partido con el idem de idem y finalizó con un embotellamiento notorio.

En la primera mitad la labor del cuarteto, Ecuador, Tomás, Nicolás e Islop, fué enorme y lograron silenciar los shooteadores del aristocrático Malecón. ¿Qué mejor demostración?

Kotzer del que se esperaba abriera la anotación, estuvo "bloqueado" toda esta mitad y cuantos tiros logró desembarcar se estrellaron contra la infranqueable defensiva del cuarteto de "marras".

Segundo tiempo.

Los "hijos" del veterano Mr. Campbell aprestáronse a la lucha con tenacidad y entusiasmo a fin de lograr que el "palomar" de Ecuador continuara inmune a todo intento de "perforación."

Tan sólo transcurrieron siete minutos de este half, cuando Norberto realiza una aparatosa entrada al guardameta "inglés", al tiempo de recibir éste un "globito" de Borrazas II, y se lesiona éste último gravemente.

Avilesu, el artista del balón, corriendo el ala derecha, fué favorecido con la designación de Jack para sacar la "cara" por Ecuador y empezó su obra de enviar "certificados" y dieron los dos goals fortunatos, el primero por obra y gracia de Mosquera y el segundo de Borrazas Petit en un escalofriante remate.

La "obrita" estaba realizada.

Fortuna 2; Rovers, 0.

Así finalizó.

Los fortunatos, aunque no dieron la exhibición de facultades que la cátedra les señala, lograron hacer brillar la enorme labor del diminuto Weis, el corring de Avilesu, el shooting, perfecto de Katzen y la defensiva de Carlos Díaz cuando a defender un goal se propone.

Los ingleses, ¿qué más pedirles en demostración de su juego que un 2x0 con los probables campeones y aspirantes al "trapito"?

OLIMPIA-VIGO

Tanda final.

Match aburrido.

Las "medias rojas" alinearon un once cojeando por todos los costados. Faltaba Más, Díaz y Torres. Agreguemos a estas faltas a Diez jugando de interior, a Pinilla de back y la vejer de Jorrín.

El Vigo, como siempre.

Regular nada más.

En juego y alineación.

Brañas fué el que anotó el primero de la quiniela en un penalty y Freire el segundo de un buen "bataclánico".

Los dos en el primer half.

Y a favor de viento.

En la segunda mitad los roji-blancos de rayas anchas, lograron llevar al numerador el que los fans le titulan el de la "honrilla" de un buen tiro de Pérez.

Cuando la noche anunciaba su llegada finalizó el match.

Muy oportuno.

El finalizar y la noche.

Para una próxima, dejamos algunos "comentarios" de árbitros, jugadores y público.

A esperar...

JUEZ DE LINEA.

Cristianos y Marqueses se enfrentarán esta noche con los Yatistas y Anaranjados

Esta noche volverá a llenarse el "floor" de la Salle para presenciar el segundo choque de Atlético y Vedado Tennis

Esta noche el floor de Basket de los Antiguos Alumnos de la Salle, situado en la elegante residencia de Calzada y Seis, tendrán efecto ds nuevos juegos del campeonato Senior de la Unión Atlética. Serán contendientes esta noche Tigres y Marqueses en el primer juego y Lobos y Cristianos en el segundo, estos matches los que marcan el inicio de la segunda vuelta del campeonato.

Los Vedadistas están ansiosos de ¡¡ulugarn SHRDLU U U U PUP que llegue este segundo juego con los Tigres del Atlético, los muchachos de la calle de Calzada y doce quieren vengarse de la derrota que sufrieron a manos de los Tigres en la noche inaugural.

Aquel día jugaron a "matarse" pero la suerte no estuvo con ellos y perdieron por el estrecho margen de un punto. Por otra parte, ya los Tennistas con el triunfo sobre la Y. M. C. A., el pasado viernes se sienten muy dispuestos a la lucha y esperan continuar una larga era de triunfos que han de llevarlo hacia la conquista del pennant nacional.

Los Atléticos por otra parte, también están reaccionando y no quieren perder un juego más, pues ello les quitaría un chance praa la conquista del campeonato. Valdespares, su estrella, Sotolongo, Rodríguez Knight y Feo saben que tienen ellos lucharon SHRDLU U UPPP una ruda tarea esta noche, pero ellos lucharán siempre pensando en el viejo lema atlético y mucho tendrán que jugar los marqueses si quieren vencerles.

En el segundo juego de esta noche, aparecen señalados para competir los fives de la Y. M. C. A., y el del Havana Yacht. En este encuentro sucede lo mismo que el anterior.

Los Cristianos tienen que demostrar hoy que son "los toros" del campeonato y que la derrota sufrida últimamente no ha sido nada para ellos.

Dauval, Sorsoro y Azcárate, van dispuestos esta noche a seguir demostrando sus amplias facultades y para hacer tal tienen que detener al Yacht que tiene tres jugadores (Cuco Morales, San Pedro y Sanguily) que son tres verdaderas murallas.

Si a esto agregamos que los Loleaders, ya pueden ustedes imaginbos están dispuestos a seguir demarse qué clase de Barket se jugará esta noche en el floor de la Salle.

Una petición....

Hace días, el compañero Font, pidió al comisionado del sport, señor Coronado, que procurara construir un amplio palco donde los encargados de hacer las reseñas de los juegos, los chicos de la prensa, tuvieran amplio campo donde poder ver bien y trabajar cómodamente.

Nosotros queremos unirnos a esa justa petición; en los juegos que han transcurrido hemos tenido que verlos unas veces mal sentados y otras de pié porque el numeroso público que acude invade completamente las gradas. Yo creo que la Unión o su representante en el Basket, el Comisionado Coronado, que es a la vez compañero en la prensa y sabe los sinsabores que se pasan por bucar una buena reseña, debe unir dos palcos de los de arriba del stand y formar uno para la prensa.

Se pide que Aramís del Pino continúe su carrera de púgil

Por falta de espacio dejamos de publicar ayer la carta que a continuación publicamos, y en la que el conocido sportman anaranjado, señor Gastón Fernández, pide en nombre de muchos fanáticos que el boxeador cubano Aramís del Pino vuelva al ring, pues se le cree con chance para representarnos dignamente en el torneo eliminatorio que se hará próximamente en New York para buscarle dueño a la faja que ha dejado Benny Leonard.

Dice así:

Habana, enero 31 1925.

Señor Guillermo Pi, Cronista de Sport del DIARIO DE LA MARINA

Estimado señor: en mi nombre, y en el de los numerosos fanáticos que suscriben estas líneas, le ruego se sirva darles publicidad en su muy leída sección de sports, ya que nuestras manifestaciones expresan el sentimiento de la inmensa mayoría de los admiradores del viril sport en Cuba.

Suyo affmo. y agradecido.

Hemos seguido con interés las gestiones que se realizan en New York para verificar un torneo eliminatorio, invitando a todas las naciones con objeto de que envíen al mejor de sus light weighs a que compita por el trono que deja vacante Benny Leonard al retirarse del ring.

Sin apasionamientos de ningún género y sin que en ello influyan las simpatías que sentimos hacia el valiente mosquetero, Aramís del Pino, el glorioso muchacho surgido de las filas anaranjadas, creemos que no es posible prescindir de él en una competencia de esa clase. Aramís del Pino ha demostrado siempre sus condiciones excepcionales para el pugilismo y los fanáticos verían con hondo disgusto que se prescindiera de él en una competencia de esa clase.

Sabemos que el valiente mosquetero tomó la determinación de alejarse del boxeo y que no obstante continuar su entrenamiento no desea volver a meterse en el cuadrado de cuerdas... Pero, aquí viene nuestra petición: nosotros veríamos con el mayor gusto y le quedaríamos por ello muy agradecidos, que usted influyera en el ánimo de Aramís para que realizando un sacrificio por el prestigio sportivo de Cuba, a la que puede dar mucha gloria en el extranjero, abandonara su retraimieno y se decidiera a volver al ringg, satisfaciendo así el deseo de millares y millares de admiradores suyos.

Perdone, señor cronista, que distraigamos su atención, pero usted mismo, interesado en el auge del sport en Cuba, creemos que recibirá con agrado esta sugestión e influirá también personalmente para que Aramís vuelva a colocarse los guantes de pelea.

Gracias anticipadas de sus admiradores,

Gastón Fernández, en nombre de más de cien fanáticos.

A las 10 a. m. de hoy, Junta de la Liga General de Baseball

Hoy lunes, a las 10 de la mañana, habrá junta extraordinaria de la Liga General de Base Ball, para tratar de asuntos importantes del actual Campeonato.

También se tratará en dicha junta, de la celebración de una Serie entre dos clubs, uno cubano y otro americano, y de la organización del "Día Landis", en honor del Alto Comisionado del Base Ball americano.

Banquete a los billaristas amateurs del Centro Gallego

Esta noche tendrá efecto como oportunamente anunciamos el banquete que celebran los billaristas del Centro Gallego que tomaron parte en el último campeonato.

Al mismo asistirán como invitados de honor, el Presidente de la Sección de Orden, señor José Pardo Hermida, los campeones Francisco y José Jiménez, Antonio Ortiz y nuestro compañero Ramón de Diego.

A las nueve de la noche.

El Pan American es Champion.

Ya terminó el Campeonato Inter-Social que con tanto éxito se venía celebrando en los terrenos del Club Ferroviario en Luyanó. Y terminó con el triunfo del Pan American que venció en el match final al Royal Bank. En nuestra edición de mañana, nuestro compañero Edulfo Ruiz detallará.

PROGRESOS DE LA ASOCIACION DE DEPENDIENTES...

(Viene de la primera pág.)

Ruiz, acompañado del capellán de la casa de salud, siendo los padrinos el Presidente de la Asociación, señor don Avelino González y Saravia, y su distinguida esposa, señora María Luisa Fernández de González.

Después, en el pabellón "José Estrada" se celebró una solemne misa.

Más tarde, en el nuevo pabellón "José Estrada", ya ungido por las aguas benditas, se celebró la solemne misa, en acción de gracias, cabe el oro y el azul esplendoroso del cielo cubano, ante un altar, enflorado e iluminado, donde sonreía toda su gracia Nuestra Señora, La Purísima Concepción, sobre la verde campera.

Oficiaron: de Preste, el capellán, Padre Alcorta; y de Diácono y Subdiácono, los Padres Gayol y Piedra. Y la cantaron, de manera elocuente, los señores del Orfeón del Centro Vasco

Cuando Dios subió a las alturas, las bandas le tributaron los himnos patrióticos de España y de Cuba: los hombres doblaron sus frentes, y las damas, damitas y niños, musitaron su oración de gracias.

Manifestación profunda de la fe en Dios de dos mil almas cristianas.

Antes del ofertorio ocupó la tribuna el mantenedor ilustre de tan religiosa fiesta. Nuestro amado Arzobispo, Monseñor Ruiz; el sacerdote sabio, el sacerdote bueno, el sacerdote poeta, y el elocuente orador sagrado. Hizo una brillante y breve apología de los progresos de la Asociación, de sus trabajos; de sus hombres dirigentes, de sus científicos y de todos los asociados, que manteniendo la noble mutualidad, lo que se inspira en el "Amaos los unos a los otros", que Cristo predicara, arrancaran piedra por piedra, y colocando piedra sobre piedra, levantasteis, altos y magníficos, estos templos, que os inspiró Dios, que Dios os bendice; que todo el mundo cristiano y católico enaltece con su respeto, su loa, y celebra con su aplauso.

"En los tiempos paganos, a los enfermos se les separaba de la sociedad; se les echaba a morir sobre los campos y en los desiertos. Pero desde que vino a la tierra Cristo y se abrazó al dolor, y abrazado con El lo clavaron a la Santa Cruz, los pueblos que lo siguieron también se abrazaron al dolor, y lejos de lanzarlos a la muerte despiadada, lo ayudan y lo curen y lo acarician, y, si pueden, lo devuelven a la vida. Y si cae, cae en Dios que es como deben caer los buenos de la tierra.

Por eso sois bienaventurados todos los de la Asociación de Dependientes; amáis al que sufre, al que gime al que llora, y lloráis con el que llora, gemís con el que gime y sufrís con el que sufre.

¡Estáis benditos de Dios!

Así habló el sacerdote, el poeta, el orador.

Cerró la fiesta religiosa, el Orfeón de la Agrupación Artística Gallega, cantando varias piezas magistralmente.

Concurrieron a tan brillantes actos las siguientes personalidades: el teniente coronel Navarro, en representación del honorable Presidente de la República; representación del Secretario de la Gobernación; el teniente Núñez, en representación del alcalde; el Gobernador Provincial; el Secretario, señor Ernesto López; el Ministro de España; el Cónsul de España; el Delegado de la Cruz Roja Española, doctor Pla; Presidente del Casino Español, señor Falla Gutiérrez; presidentes y representaciones del Centro Asturiano, Gallego, Asociación Canaria, Centro Castellano, Centro Balear, Centro Andaluz, Centro Vasco, Unión Vasco-Española; Caja de Ahorros del Centro Gallego, Centro Montañés, Juventud Montañesa; Beneficencia Asturiana, Catalana, Montañesa, Andaluza, Gallega, Castellana y algunas más.

El socio número uno de la Asociación, señor Manuel González Menéndez; el presidente, señor Avelino González; el Vicepresidente señor Rentería; el segundo Vicepresidente, señor Juan de la Puente; el Secretario señor Carlos Martí y el Vice secretario, señor César García Toledo. Y los vocales, señores: Francisco Rivacoba, Adrián Navarro; Venancio Urquía; Florentino Canales; Manuel Aedo; Alfredo Blanco; Miguel Fariñas; Manuel M. Pendás; Francisco Machado; Blas Fernández; Carlos A. Fernández; Francisco Framil; Lorenzo Mijares; Eduardo de Cárdenas; Jenaro Estévanez; Jesús Gandarilla; Francisco Fernández Carrillo; Fernando Jurado Cubas; Fermín Migueles; Troadio Hernández; Macario Rodríguez; Roberto Smith; Pedro A. Suárez.

Juan J. Cueto; Domingo Fernández; José Gutiérrez; René Piedra; Alejandro Pérez; Anastasio Mauri; Juan González; José Goya; Sandalio Fernández; Luis Herrero Nicolier; Virgilio Suárez; Antonio Santamaría; Constantino Cruz; Celedonio Portilla; José Manuel Fortes; Mario Vázquez; Aurelio Cano Sainz; Antonio Bosch y Martínez; Pedro Gregolaf y Colell; Aurelio Fontana y Mas; Nicolás Ruiz y Madeño; Manuel García y Fernández; Gaspar Otero y Gutiérrez; Manuel Tallechea Iraizoqui; Miguel Michaleno y Llaguno; Rafael Martínez Tortosa; Manuel Pérez Benitoa; Joaquín Díaz Villar; Domingo Clemente Mozo; Manuel Fariñas González; Eloy Guerra Rivero; Rafael Rivas Aja; Jaime Planiol y Ercales; Ricardo Puente y Caballero; Macario Cuenllas Hidalgo y Alejandro Bolaños y Sancio.

Los presidentes de las secciones de Instrucción, de Propaganda, de Recreo y Adorno, de Intereses Morales y Materiales y de la Caja de Ahorros.

Por el Cuerpo Médico, el director doctor Bernardo Moas, y por el cuerpo administrativo de "La Purísima Concepción", señor Aedo.

Gran número de bellas y distinguidas damas, damitas, niños y asociados. Todos los que doblaron la frente y la rodilla cuando Dios se elevó a las alturas. Cerca de tres mil almas.

Todos los cuales fueron obsequiados en el pabellón "Juan Aedo" espléndidamente, con dulces, sanwichs y champán por los señores de la Directiva, convite que cerró con este elocuente brindis el señor Avelino González:

Señor Presidente,
Excelentísimo señor Ministro de España,

Ilustrísimo Obispo,
Señores:

Jamás en la historia de los grandes acontecimientos sociales han podido registrarse hechos de la magnitud de la inauguración de un sanatorio completo, múltiple, extenso, total para el tratamiento de las enfermedades nerviosas y mentales. El pabellón "Dr. José Estrada" constituye un triunfo y un orgullo para los asociados todos; y la inauguración del pabellón "Juan Aedo" es una prueba de la atención que la Sección de Beneficencia y la Junta de Gobierno dedican al mejoramiento de los servicios todos.

La solemnidad, la brillantez, la distinción que ha revestido este acto la debemos toda, absolutamente, a quienes nos han honrado con su presencia.

A Monseñor Ruiz ilustre dignidad de la Iglesia, antes que todo mi devoto agradecimiento por su elocuentísima y notable plática; a las dignas representaciones de Cuba y de España, nuestra más leal adhesión, y a todos los presentes, invitados y asociados, las más fervientes gracias.

Brindemos, señores, primero, porque los enfermos asociados recuperen su salud y brindemos también por el engrandecimiento de Cuba, por el de España y por el de la Asociación, amor de nuestros amores, ideal de nuestra vida e ideal de centenares de miles de hombres que nos congregamos bajo el pabellón de la Asociación.

Gracias en nombre de mi esposa y en el mío propio por la distinción que nos ha otorgado la Junta Directiva y la Sección de Beneficencia, y el más vivo testimonio de profundo respeto a las autoridades e invitados y de leal afecto a todos los socios, comenzando por los fundadores, siguiendo por los que me han precedido en la presidencia social y a los que ocupan altos y modestos cargos en la Junta de Gobierno y, finalmente, a los socios y amigos y a sus familias distinguidas que nos han honrado con su presencia en este día memorable.

Grandes aplausos.

Se inició el brillante desfile.

TRIBUTO A DON JUAN AEDO

De un acto simpático tenemos que dar cuenta a nuestros estimados lectores que son socios y simpatizadores de la poderosa Asociación de Dependientes del Comercio.

Ayer, después de la misa de inauguración y bendición de los nuevos pabellones "José Estrada" y "Juan Aedo", se reunieron un grupo de veteranos y mantenedores de los entusiasmos sociales y recogiendo una simpática iniciativa publicada por el DIARIO DE LA MARINA, "Correo Español" y otros periódicos, se constituyeron en Comité ejecutivo provisional para iniciar una suscripción entre los millares de socios de la noble y justiciera Asociación de Dependientes, y trataron de la justa y merecidísima donación de una casa al excelente y servicial don Juan Aedo, cuya donación sea el premio a sus afanes, a sus desvelos, a su hombría de bien, a su celo indiscutible y a su devoción social. La Sección de Beneficencia supo hacerle justicia al dar su nombre al nuevo pabellón "Juan Aedo", y hay que coronar esta obra de confraternidad social.

Hizo uso de la palabra el señor José Calle San Martín, el popular comerciante, el antiguo y decisivo consocio honra y orgullo del comercio importador de esta capital, y expresó que no hay nada más noble en el hombre que recompensar a los que han gastado su vida prodigando bien a los demás. "Don Juan, el viejo don Juan—decía,—el amigo que acaba de cumplir las "bodas de plata" en su difícil y delicado puesto y que ha estado siempre a disposición de los centenares de socios, bien merece este tributo particular de los asociados y este homenaje de carácter público, que ha de traducirse a un ejemplo y en un estímulo para todos cuantos laboran por la Asociación. El ha enjugado necesidades y prodigado consuelos. Correspondamos con don Juan".

Fué muy aplaudido.

He aquí los que constituyen el Comité Ejecutivo provisional:

Presidente: don Antonio Pérez y Pérez, Presidente de Honor de la asociación.

Tesorero: don José Calle San Martín.

Secretario: doctor Joaquín Baralt Medina.

Vocales: señores Enrique Rentería; Segundo Ferro; Juan de la Puente; Miguel Fariñas; Manuel Fernández Taboada; Lorenzo Mijares; Nicolás Palmeiro; Andrés López; Angel Villa; Ramón Martínez; José López Castro; Faustino García; doctor Bernardo Moas; Juan González; Miguel Recarey; José Gómez Nieto; Eudaldo Romagosa; Francisco Márquez; José Vila; José Roca; Antonio Cuesta; Severiano Linares; Eradio Juliachs; Isidoro Pelea; Angel Zuloaga; José Bulnes; Corsino Bustillo y don Jesús de la Puente.

En esta misma semana celebrarán su primera reunión.

Reciban la más cordial felicitación los componentes del altruista Comité, de parte de la prensa en general, por su digna iniciativa y organización.

ANUNCIESE EN EL "DIARIO DE LA MARINA"

Un Obelisco Conmemora en Matanzas la última.....

(Viene de la primera pág.)

los Salazar, Luis Larrondo, Ramón Rojas, Francisco Aguiar, Basilio Artola, Rosendo Cabrera, Carlos M. Martínez Manuel Delgado y Gerardo Lima.

Esta expedición ha sido, a mi juicio, la más peligrosa de todas las que han venido a Cuba, pues por distintas causas tuvimos que permanecer en la Bahía de Matanzas cerca de tres horas para hacer el alijo. Se había llevado allí porque el General Betancourt, Jefe del Cuerpo, así lo había solicitado. El Lcdo. Ernesto Castro, de Cárdenas fué el comisionado para ir a Nueva York, a entrevistarse con el Delegado Cubano señor Estrada Palma y con el General Emilio Núñez para cumplir los deseos del General Betancuourt, que estaba muy escaso de armas y municiones y era perseguido tenazmente por los españoles en aquella provincia. El lcdo. Castro cumplió su cometido a satisfacción obteniéndose el éxito apetecido.

Dejemos hablar ahora al Mayor General Pedro E. Betancourt, que con fecha 22 de marzo de 1898 me dirigió una carta, que conservo y que en uno de sus párrafos me dice: "La expedición se salvó tan sin inconveniente como si el litoral y los barcos de guerra españoles, no pertenecieran.

Cuando regresábamos a los Estados Unidos, nos enteramos por el patrón de una goleta, a quien quisimos aprovechar para que nos dejara en Key West, que había volado el "Maine" en la bahía de la Habana. Esta noticia nos hizo continuar en el "Dautless" sin temor a ser detenidos, desembarcando sin novedad en ese lugar.

Fué esta expedición la última netamente cubana que trajo a las costas de Cuba el Departamento de Expediciones. Las que vinieron posteriormente fueron preparadas con el apoyo del Gobierno americano, y acompañada, en muchos casos, por barcos de la Escuadra de esa nación.

Auxiliaron al general Núñez: coronel José M. Núñez, tenientes coroneles Eliseo Cartaya y Justo Carrillo, capitanes O'Brien y Pagliuchi y otros Oficiales del Departamento.

Resta a mi "Diario" solamente consignar en él mi efusiva gratitud al pueblo y la Prensa de los Estados Unidos, haciendo constar que en nuestra adversidad siempre recibimos de ellos el más eficaz auxilio moral y a veces material. Colocamos a nuestro lado, en nuestros "malos tiempos" durante la peligrosa empresa expedicionaria a que nos dedicábamos, conduciendo hombres, armas y pertrechos de guerra desde las costas de los Estados Unidos hasta las de Cuba en época en que toda la Escuadra de guerra española y mercante de la Isla observaba la más estrecha vigilancia sobre nuestra ruta y en contra de nuestros barcos, observaba yo—entre absorto y satisfecho—en ese mismo pueblo y en esa misma Prensa, su inclinación hacia nuestra causa en disputa del derecho a la libertad, y a veces frente a sus propias autoridades que—en cumplimiento de las leyes internacionales de neutralidad—intervenían, obligándonos a respetarlas. Agradecidos".

EL OBELISCO

Iniciado por el Consejo Nacional de Veteranos la erección del monumento, con la cooperación económica, muy eficaz, del doctor Alfredo Zayas, Presidente de la República, fué designado por éste para que marcase con exactitud el sitio en que se realizó el alijo de la expedición, el coronel Guillermo Schweyer, Sub-Secretario de Agricultura, y que, por otra parte, fué quien recibió a los expedicionarios, se efectuaron con extraordinaria premura las obras del obelisco, bajo la dirección del general Pedro E. Betancourt, Jefe de la Revolución en la provincia de Matanzas, y actual Secretario de Agricultura, Comercio y Trabajo.

El monumento es, ya lo hemos dicho, de granito, y en planchas de mármol adheridas al mismo consta, en testimonio de los hechos que se rememoran, la relación de cuantas circunstancias contribuyeron a singularizar por su audacia, la última expedición genuinamente cubana que llegó a la Isla durante a revolución.

LA EXCURSION

Después de las ocho de la mañana de ayer, y por la línea de Hershey, un tren especial, compuesto de cuatro carros eléctricos, condujo a Matanzas a los invitados al acto de la inauguración del obelisco. Entre los excursionistas figuraban el honorable señor Presidente de la República, doctor Alfredo Zayas, y su distinguida esposa; los señores Secretarios del Despacho: doctor Carlos Portela, Secretario de Hacienda, y su esposa; el doctor Rafael Iturralde, Secretario de Gobernación, y su esposa; el señor Manuel Carrerá, Secretario de Obras Públicas; el doctor Eduardo González Manet, Secretario de Instrucción Pública; el doctor Erasmo Regueiferos, Secretario de Justicia; el doctor Enrique Porto, Secretario de Sanidad y Beneficencia.

El doctor Pedro E. Betancourt, Secretario de Agricultura, General del Ejército Libertador y Presidente del Consejo Nacional de Veteranos; el general Armando Montes, Secretario de la Guerra; el doctor Carlos de la Rosa, Vice Presidente electo de la República; el general Alberto Herrera, Jefe del Estado Mayor del Ejército; el coronel Alberto de Carricarte, Jefe del Estado Mayor de la Marina Nacional; el General Enoch Crowder, Embajador de los Estados Unidos en Cuba, con su Ayudante; el coronel Guillermo Schweyer, Sub-Secretario de Agricultura; el doctor Fernández Junco, Sub-Secretario de Justicia; el doctor Culmell, Sub-Secretario de Hacienda; el doctor Horatio Rubens; los Ayudantes del señor Presidente de la República, del Secretario de la Guerra y del Jefe de Estado Mayor del Ejército.

El general Enrique Loynaz del Castillo; el coronel José Miguel Tarafa; los hijos del general Emilio Núñez doctores Bernardo, Emilio y Ricardo Núñez Portuondo; el general Juan E. Ducassí; el capitán Wolter S. Smith, Presidente de los Veteranos Americanos; el general Francisco Peraza; el comandante José Vicente Alonso; el teniente coronel Justo Carrillo, el coronel Eulogio Sardiñas; el teniente Filiberto Vigil; el teniente Francisco González Iglesias; el capitán Armando Cartaya, Director de Comunicaciones; el teniente Guillermo Espinosa; el capitán Mariano Chapelli; el teniente Andrés Solano; el capitán Gustavo Alfonso; el comandante Felipe Blanco.

El doctor Diego Franchi, Tesorero General de la República; el doctor Juan O'Farrill, Presidente de los Emigrados Revolucionarios; el doctor José Cabarrocas; Antonio Maceo, hijo del general Antonio Maceo, y Máximo Gómez Toro, hijo del general Máximo Gómez.

Una nutrida representación de la prensa de esta capital tomó pasaje en la excursión.

LLEGADA A MATANZAS

Cerca de las doce del día llegó la excursión a la ciudad de Matanzas. En la Estación de Hershey esperaban a los invitados el Gobernador Civil, doctor Juan Gronlier; el alcalde municipal, doctor Horacio Díaz Pardo; el Presidente de la Audiencia de aquella provincia, doctor Ramón Pagés; el Fiscal de la propia Audiencia; el coronel Gustavo Rodríguez, Jefe del Distrito Militar; el general Carlos Rojas; el Obispo de Matanzas, Monseñor Severiano Sainz.

El coronel Argüelles; el director del Instituto Provincial, doctor Cuní; el Administrador de la Zona Fiscal, el de la Aduana, el de Correos, el Jefe Local de Sanidad, doctor Adolfo Lecuona; el comandante Alfredo Pie; los directores de los periódicos locales; jefes y oficiales del ejército, allí destacados, y un numeroso público.

EL TRASLADO A CALETA DEL BARCO

Llegados a la Estación de Hershey los cuatro carros que componían el tren excursionista, una locomotora se encargó de conducirlos hasta el muelle de Dubrock, pues, como es sabido, los trenes de Hershey son eléctricos y sólo hasta la Estación pueden ser utilizados con el flúido.

Atracados al muelle se hallaban los guardacostas "Maceo", "Yara" y "24 de Febrero"; y en ellos, los excursionistas se trasladaron a Caleta del Barco, sitio en el que se halla emplazado el monumento conmemorativo.

El fuerte oleaje que había en la costa no permitió a los guardacostas acercarse lo bastante a la orilla para que desembarcasen los excursionistas, haciéndolo sólo un pequeño grupo de invitados que ocupaban embarcaciones muy ligeras.

LA INAUGURACION DEL OBELISCO

Puestos en pie los excursionistas y en medio de un silencio solemnísimo, fué descubierto el monumento que rememora uno de los hechos más significativos de la guerra de independencia, y en el que ha sido grabada una de las más valerosas y audaces hazañas del general Emilio Núñez.

ALMUERZO EN EL CASTILLO DE SAN SEVERINO

Al regreso de la excursión a Caleta del Barco, fué servido en el castillo de San Severino, un almuerzo criollo que hizo las delicias de los invitados.

Confeccionado por soldados y servido por soldados, el menú fué exquisito, constando de entremés variado, arroz con pollo, lechón asado, plátanos verdes fritos, pescado con salsa blanca, postres de dulce de guayaba y queso; café, tabacos, vino blanco y champagne.

Más de trescientos comensales ocuparon sitio en la amplia mesa.

En la presidencia de la misma tomaron asiento el honorable señor Presidente de la República, quien tenía a su derecha al general Enoch Crowder, Embajador de los Estados Unidos en Cuba, y a su izquierda al Vice Presidente electo de la nación, doctor Carlos de la Rosa.

LOS BRINDIS. - EL CORONEL GUSTAVO RODRIGUEZ

El coronel Gustavo Rodríguez, Jefe del Distrito Militar, fué el primero en usar de la palabra. En breves y elocuentes párrafos ofreció a los invitados, a nombre de los miembros todos del Ejército, el almuerzo.

EL GENERAL BETANCOURT

Siguió al coronel Rodríguez en el uso de la palabra el general Betancourt, Presidente del Consejo Nacional de Veteranos.

Después de exaltar en elocuentes conceptos interrumpidos por los continuos aplausos de la concurrencia la obra patriótica realizada por los cubanos en armas para alcanzar tras cruentos sacrificios la ansiada independencia y el advenimiento de la República, relató con lujo de detalles las peripecias todas de la expedición a playas de Matanzas, proeza admirable del General Emilio Núñez, efectuada con buen éxito no obstante los peligros que una aventura de tal naturaleza corría en aquellos tiempos. Enumeró las posiciones que ocupaban así en las costas, como en el mar y tierra firme las fuerzas españolas, para hacer resaltar aún más los méritos de la expedición famosa del 14 de Febrero de 1898, conmemorada por el obelisco recientemente inaugurado. Habló con entusiasmo del General Emilio Núñez a quien tributó los elogios más inspirados por su patriotismo, por su decisión, por su inteligencia y por valor temerario y evidenciando la cooperación que prestó a la independencia de Cuba el pueblo de los Estados Unidos, brindó por la República y por Cuba.

EL GENERAL ENOCH CROWDER

El Embajador de los Estados Unidos General Enoch Crowder, que vestía su uniforme militar habló en inglés.

Dijo que en Washington como en todas las poblaciones del mundo civilizado, los pueblos habían perpetuado en mármol y en bronce la figura de aquellos hombres que ofrendaron su vida o contribuyeron con sus esfuerzos a obtener la independencia y la libertad para sus respectivos países; y agregó que al ver como Cuba, cuya epopeya era comparable a la de Esparta, erigía monumentos que conmemoraban fechas y sucesos de su historia revolucionaria en pro de la independencia, su admiración y respeto se intensificaban hacia este pedazo de tierra cuyos hijos emanciparon generosamente, sacrificándole fortunas, vidas y haciendas.

Se refirió a la simpatía conque siempre vió el pueblo de los Estados Unidos, a su vecina de la América, Cuba, luchar por el mismo ideal que a ello animó en su contienda libertadora. Dijo que esa simpatía, lejos de menguar manteníase vigorosa y que los Estados Unidos, que contribuyeron a libertar a Cuba, enviando a ella ciudadanos americanos que ensangrentaran la campiña cubana, será sin duda y a toda hora el guardián más fiel de las instituciones republicanas de este País, defendiendo su libertad y atrayéndose por la práctica de la democracia y del respeto hacia Cuba, el afecto sincero y sin reserva de los cubanos.

Enalteció la obra de los revolucionarios y afirmó que solo siendo testigo presencial del hecho histórico que se conmemoraba, podía concebirse sin asombro, que, el valor, aunado a la temeridad lograrían realizar una empresa de las proporciones de aquella de Caleta del Barco.

Se refirió después al General Emilio Núñez, a su historia revolucionaria, limpia y sin mancha, a su ejecutoria ciudadana, a su vida privada, ejemplo de acrisolada virtud, a su honradez en el desempeño de cargos públicos y por último a sus proezas incomparables, maravillosas en las expediciones a las costas cubanas, cada una de las cuales realizadas con extraordinaria frecuencia aportaban a la epopeya nombres, pertrechos de guerra, armas, municiones, medicinas.

Manifestó que sentía por el General Emilio Núñez una vivísima admiración, habiendo tenido la oportunidad de tratarle y conocerle. Y agregó el General Crowder que podía afirmarse sin hipérbole que el General Núñez fué en la guerra hispano-cubana tan grande como Maceo y Máximo Gómez, a quienes aventajaba en muchos ciertos aspectos por su entereza de carácter, por su decisión, por su valor, por su talento y por su experiencia guerrera.

Terminó el General Crowder brindando efusivamente por las cordiales relaciones entre Cuba y los Estados Unidos y pidió que cada uno de los presentes elevase una oración piadosa por el alma del General Emilio Núñez, uno de los más esforzados paladines de la independencia de Cuba.

EL DR. ALFREDO ZAYAS

Hizo el resumen el Dr. Alfredo Zayas, Presidente de la República.

Su discurso, patriótico e inspirado como pocos y elocuente como todos los suyos cautivó a la concurrencia que le tributó de continuo los más calurosos aplausos.

En él enalteció la personalidad revolucionaria, política y patriótica del General Núñez, se refirió a la obra de afianzamiento republicano que realizan en Cuba los Estados Unidos, habló largamente de la significación que para las generaciones cubanas tiene cada uno de los monumentos que hay en Cuba y terminó pidiendo que la concurrencia se pusiera de pie en homenaje a la memoria esclarecida del General Emilio Núñez.

Así se hizo en medio de atronadores aplausos.

EL HISPANISMO...

(Viene de la primera pág.)

Herzog es casi un separatista en el Dominio inglés del Africa del Sur, y con su Programa anti-imperialista derrotó al general Smut, boer.

Es ley de la Historia que los imperios se forman trabajosamente; cumplen la misión impuesta por el Creador, y luego se disgregan.

Pero frente a esos ciclos históricos hemos de decir que ninguna nación, sino solamente España, cubrió con sus leones gloriosos ambos mundos, y que es el firme propósito, ya que el Supremo Hacedor hizo de ella esta excepción, que el espíritu de su raza inspire la conducta y los actos de la América Española, para hacer imperecedero el nombre de España por los siglos de los siglos.

En la hora presente, los escritores de España y de la América Española quieren fraguar el Hispanismo en la América Española; y como en todos los empeños, hay aciertos y equivocaciones.

Es equivocación, a mi juicio, el decir como expresa el ilustre venezolano, entusiasta de España, Blanco-Fombona, que debe crearse una "Supernacionalidad" y otorgársela a España como Madre de las Naciones Hispano Americanas.

Otros como el doctor Garay, de la República Argentina, defienden la "Ciudadanía automática", que la adquiriría un español al crear un domicilio en cualquiera nación hispano americana, y todo hispano americano al residir en España.

Dice el doctor Garay: "En las Democracias americanas todo extranjero avecindado durante cierto tiempo debe adherirse automáticamente la ciudadanía nacional sin perder por ello la de su patria."

Y a pesar de su españolismo, Garay comete una equivocación, porque siendo el número de extranjeros establecidos en las naciones de Sur América mayor que el de españoles, no es justo, si de conservarse la raza española se trata, que se mida a los españoles por el mismo rasero que a los extranjeros.

(Continuará.)

DEL PROBLEMA DE...

(Viene de la primera pág.)

Parece todo supeditado y en espera a la actitud de Italia y los Estados Unidos, que no se han adherido a, Estatuto. Italia, para acceder a reconocerlo, pide a Francia determinadas compensaciones en Argelia. En cuanto a los Estados Unidos, se desconoce hasta hoy cuáles sean las causas concretas de su actitud.

Los miembros que han de formar parte de la Asamblea legislativa han sido nombrados ya, como sabemos, por España, Inglaterra y Francia, las principales naciones interesadas en el régimen tangerino, que tan poco ha satisfecho las aspiraciones generales. Los miembros citados han celebrado una reunión oficiosa y han nombrado una Comisión que proceda a redactar un proyecto de reglamento interior.

Hace unos días los cónsules generales de España, Inglaterra y Francia presentaron al "mendoub" sus delegados respectivos.

El "mendoub". El Hach Mohamed Ben Aserin, que llegó a Tánger el día primero de diciembre y fué recibido con los honores de representante del Sultán, tiene su oficina en la antigua Legación de Alemania Este edificio ha sido convenientemente habilitado, y se ha "adornado" por los franceses con diez cañones que hacía muchísimos años que estaban emplazados en la Aduana para hacer las salvas a la llegada de los buques de guerra extranjeros y en las solemnidades musulmanas. La oficina del "mendoub" ha sido instalada con mucho gusto, y en ella fué recibiendo, aisladamente, a los delegados españoles, franceses e ingleses.

El "mendoub", enviado por el Sultán, es un moro de aspecto respetable. Es mestizo, de unos cincuenta años de edad, alto, fuerte, y tiene escasa barba. Ha sido varias veces gobernador en la zona francesa y administrador de los bienes de' Habús, en cuya administración parece que se distinguió acrecentándolos.

Ha traído el "mendoub" un alto funcionario francés enviado por la residencia francesa, con carácter de secretario.

Los miembros de la Asamblea legislativa presentados al "mendoub" han sido, españoles: don Emilio Sanz, don Manuel Peña, don Santiago S. Otero y don Samuel M. Guita, Franceses: los señores Buzenet, Daussand, Lalaurie y Saurin. Ingleses: el Barit Scott, teniente coronel W. F. Ellis y don Isaac A. Abenzú.

La entrevista de los miembros en la Asamblea fué únicamente un acto de cortesía en el que se cruzaron frases de cordialidad protocolaria, afirmando el "mendoub" que venía animado de los mejores deseos de laborar por la prosperidad de Tánger, y que esperaba que todos le ayudasen a hacer de Tánger una ciudad modelo.

Ya he dicho que los miembros de la Asamblea legislativa se han reunido, una sola vez por cierto, y con carácter oficioso, pues nadie ha vuelto a convocarlos, y que en dicha reunión se acordó proceder a la redacción de un proyecto de reglamento de régimen interior. El primer proyecto se ha hecho en inglés, y lo han traducido para que lo estudien los delegados franceses y españoles, quienes en estos momentos están poniendo sus acotaciones y reparos para la próxima reunión.

He podido ojear el proyecto de reglamento de referencia. Ya sabemos que el presidente de la Asamblea legislativa o municipalidad que ha de administrar y gobernar en Tánger, lo será el "mendoub" y el ejecutor, el administrador general Mr. Alberge. Los administradores adjuntos al administrador general, turnarán en períodos de cuatro años. Primeramente, actuará el francés, luego el español, y últimamente el inglés Este tendrá a su cargo las finanzas, tributos, impuestos etcétera, de la población; y el español, la policía e higiene de la ciudad.

El inglés, Mr. Dikens, ha puesto de realce lo ingrato de su cargo; a su juicio, crear un régimen tributario en Tánger, donde tanta "manga ancha" ha habido en este sentido, no es labor muy grata.

Por lo que deja traslucir el proyecto de reglamento elaborado por los delegados ingleses, parece que éstos tienden a que el administrador general no sea sino mero ejecutor de los acuerdos de la Asamblea. Es decir, que el administrador general esté supeditado en todo a la Asamblea, en vez de que sea lo contrario.

Desde luego, se nota en todo este período de organización, enorme lentitud, pues, como ya he dicho, la fecha fijada para la implantación del Estatuto era de primero de año, y hoy 31, no hay hecho más que lo que dejo anotado. Todo está pendiente, por lo visto, en la actitud de Italia y de los Estados Unidos, pues sería injusto y poco equitativo aplicar un régimen de administración y justicia que había de ser aplicable sólo a los súbditos de países determinados, mientras los pertenecientes a las naciones que no reconozcan el Estatuto gozaban de una excepción a todas luces arbitraria.

INDULTOS

El Dr. Zayas indultó de las penas correccionales que sufrían a los penados militares del Cuartel Agramonte.

EL GENERAL MACHADO, EL DR. CESPEDES Y EL DR. CLEMENTE VAZQUEZ BELLO

Excusaron su asistencia a los actos de ayer el General Machado, Presidente electo de la República, el Dr. Céspedes, Secretario de Estado y el Dr. Clemente Vázquez Bello, Presidente de la Cámara de Representantes.

EL CORONEL GUSTAVO RODRIGUEZ

Por este medio enviamos al Coronel Gustavo Rodríguez las más expresivas gracias por las atenciones que dispensó al Representante del DIARIO DE LA MARINA en los actos de ayer.

VISITA AL INSTITUTO

Los invitados pasaron después al Instituto Provincial, donde fueron recibidos por el Claustro.

Y después de las cinco de la tarde regresó a la Habana la excursión.

SIETE TRABAJADORES...

(Viene de la primera pag.)

celebraron anoche en su local social una brillante fiesta, en honor de Monseñor Zubizarreta, el cual honró con su ilustre presencia a agradable reunión.

—Ha muerto en esta ciudad la señora María Dolores López del Castillo viuda de Vallaint, perteneciente a ilustre familia santiaguera.

Goya.

NOTICIAS DE ANTILLA

Antilla, febrero 1.

DIARIO DE LA MARINA,
Habana.

El notable violinista Luis Palma ofreció un recital en el teatro "Aguirre", siendo muy aplaudido y volviendo a tocar anoche, en la intimidad, en la morada del señor Ernesto Martínez, ante un grupo de familias amigas de la casa, siendo acompañado al piano por el maestro señor Montalvo.

—La Cámara de Comercio acordó laborar en pro de la carretera Antilla-Banes, por considerar dicha obra necesaria.

—La primera sesión del Ayuntamiento vióse muy concurrida de público, dándose lectura al mensaje del Alcalde y dejando para la próxima sesión el nombramiento de las Comisiones permanentes.

Corresponsal.

ANCIANO ARROLLADO EN GUANABACOA

Guanabacoa, febrero 1.

DIARIO.—Habana.

Hoy fué asistido en el Centro de Socorro de ésta, por el doctor Darder, y auxiliado del practicante Mora, Jacinto Suárez Massip, de ochenta años de edad y vecino de la calle Bertemati, 35, de lesiones graves, diseminadas por todo el cuerpo, que le fueron causadas por la máquina número 757 de este Municipio, en la calle Nazareno y manejada por el chauffeur Luis González Sopo, vecino de la calle Amenidad, número 6.

El herido fué remitido al Hospital, y el chauffeur al Vivac, por disposición del Juez de Instrucción.

Cortés.
Corresponsal.

UNA IMPONENTE...

(Viene de la primera pág.)

de Rivera hizo alusión a los conspiradores de opereta que al firmar un documento dirigido a la opinión pública no se atrevieron a hacer lo que él ha hecho.

UN PRESTIGIOSO CAID OFRECE SUS SERVICIOS A ESPAÑA

MADRID, febrero 1.

El general Saro con su columna, sigue reforzando la línea fronteriza con la zona internacional entre Rgaia y Seguela.

El prestigioso Caid Ayassi-El-Zollal ha conferenciado en Tetuán con el Gran Visir, ofreciéndose al Majzen incondicionalmente para combatir la rebeldía.

En las inmediaciones de la Alcazaba y con asistencia de nutridas representaciones de las cábilas adictas, entidades civiles y elementos militares, se ha celebrado con toda solemnidad la entrega de sus "dahiros", correspondientes a su condición de notables indígenas, a los prestigiosos moros Abd-El-Kader y Hach-Harmu-El-Kadiri.

Con tan fausto motivo, han reiterado efusivamente su respecto y adhesión inquebrantable a la nación protectora, al Rey y a su gobierno. En días sucesivos, dichas autoridades, gubernativa y judicial, irán entregando con la solemnidad de rigor los "dahiros" a sus altos funcionarios subordinados, en actos que tendrán lugar en las kábilas respectivas.

EN EL INCENDIO DE UNOS CUARTELES PERECE UN SOLDADO NORTEAMERICANO

NEW YORK, febrero 1.

Un terrible incendio destruyó hoy dos pabellones de madera de los cuarteles de reserva que posee el ejército en Fort amilton, Brooklyn, pereciendo abrasado un soldado.

Ha sido la víctima el Cabo Herr de Salinas, Cal. Hallándose ya a salvo con sus compañeros, se volvió atrás apresuradamente para recoger algunos objetos de su pertenencia; pero ya no pudo escapar al voraz elemento.

MAS ANUNCIOS DE ULTIMA HORA

INSTRUMENTOS DE MUSICA

En Gervasio No. 1, bajos, se vende una pianola con poco uso y una bonita colección de rollos. Puede verse de 12 a 4 p. m.

4660 5 fb.

AUTOMOVILES

CADILLAC

Se vende un magnífico Cadillac, de 5 pasajeros, tipo "Sport", carrocería "FLETWOOD", casi nuevo y acabado de pintar. Se da muy barato por embarcarse su dueño. Informan en Manzana de Gómez 231 de 9 a 11 a. m y de 3 a 5 p. m.

G. P. 3 En.

SE VENDE UN CAMIONCITO DODGE en buenas condiciones. Está trabajando. Para verlo, Compostela 123

4653 8 fb.

SE VENDE UNA CUPA FORD, TIPO carrera, pintada de azul. Puede verse a todas horas en Tercera y Paseo. Garage. Está acabada de ajustar. Urge venta. Tel. F-4726-27

4662 8 fb.

ENSEÑANZAS

CLASES A DOMICILIO. INGRESO EN el Instituto y Normal: Teneduría de libros y Primera Enseñanza. Por escrito a M. Picouto, Aguiar 110 altos.

4663 4 fb.

ANUNCIOS CLASIFICADOS DE ULTIMA HORA

ALQUILERES

CASAS Y PISOS

HABANA

SE ALQUILA UN LOCAL PROPIO PARA cualquier industria, depósito o garage. San Francisco 43 casi esquina a Zanja. Precio $45.
4649 4 fb.

SE ALQUILA EL BONITO PRIMER piso, derecha, de Bernaza 18. Darán razón, Zulueta 36 G, altos.
4650 11 fb.

SE ALQUILAN LOS MODERNOS ALtos de Antón Recio 27, compuestos de sala, gabinete, 4 cuartos, baño intercalado, comedor, cocina y servicio de criados. La llave e informes en Figuras 3 A entre Campanario y Lealtad.
4666 4 fb.

AMUEBLADA, CASITA COMODA, CON todo lo necesario. Sala, comedor, tres dormitorios, vajilla, teléfono, victrola, etc. etc. A dos cuadras de la Secretaría de Sanidad $130 mensuales. Fondo o fiador4 Informan Tel. F-4158; F-5514 o M-4033.
4714 5 fb.

Neptuno y Manrique. Se alquila un bonito piso. Se compone de sala, hall, cuatro habitaciones con vista a la calle, comedor, closet, baño moderno, cocina gas, calentador, cuarto criados con servicio. La llave en el piso primero. Informes en Trianón. Teléfono A-7004 y F-5120.
4679 9 fb.

En lo mejor de Prado traspaso una casa de huéspedes con 28 habitaciones, todas con buenos muebles, gran comedor, todo está alquilado, deja $500 libres al mes. Urge la venta hoy mismo, por eso la doy regalada. Ultimo precio $1,000. Informes Consultoría Nacional, altos de Marte y Belona. Sr. Fernández. Tel. M-3311.
4698 4 fb.

VEDADO

VEDADO. SE ALQUILAN ESPLENDIdos altos de esquina, calle 25 y 8, con sala, recibidor tres terrazas, cinco habitaciones familia, gran comedor, despensa, dos cuartos, baño de lujo, lavandería, cuartos y servicios de criados con entrada independiente. La llave en la bodega. Informan en Galiano 101. Ferretería. Teléfonos I-2610 y A-3974.
4652 5 fb.

CASA EN EL VEDADO. SE ALQUILA la linda y bien decorada casa Paseo 278 entre 27 y 29, con cinco habitaciones, dos baños intercalados, comedor, hall, salón antesala, cocina, pantry cuartos de criados, servicios sanitarios, garage, para dos máquinas, patio, jardín y motor y tanques para agua. Informes en Campanario 33, altos.
4677 5 fb.

HABITACIONES

HABANA

SE ALQUILA UNA BUENA Y ESPAcIosa habitación, en Damas 14, bajos, a un matrimonio u hombres solos que sean de moralidad.
4656 4 fb.

EN $12, CON LUZ, SE ALQUILA UNA habitación a hombres sólos en la azotea de Animas y Consulado. Para informes en la Frutería de la esquina. Fernández.
4684 4 fb.

EN CASA DE MORALIDAD SE ALquila una habitación. Monte 66 altos, del Banco.
4661 4 fb.

"EL PRADO", OBRAPIA 51, CERCA del comercio y oficinas. Habitaciones con vista a la calle, servicio privado y comida a la carta desde $35; para dos $65.00.
4705 4 fb.

EN O'REILLY 72, ALTOS ENTRE VIllegas y Aguacate, hay habitaciones cómodas, frescas y baratas, para personas de moralidad.
4701 4 fb.

SE NECESITAN

CRIADAS DE MANO Y MANEJADORAS

OBRAPIA 98, SEGUNDO PISO, SE SOlicita una criada de 15 años, para una limpieza chica que duerma fuera.
4647 4 fb.

SE NECESITA UNA CRIADA DE MANO y otra para cuartos. Sueldo $30.00 cada una. También una cocinera. Sueldo $35. Es para corta familia acabada de llegar; casa pequeña, poco trabajo y buen trato. Informan: Habana 126, bajos.
4672 6 fb.

SE NECESITA UNA CRIADA DE ENtienda de cocina. Habana 123, altos.
4711 4 fb.

COCINERAS

Se solicita una buena cocinera española o del país, con referencia de casa particular, en la Habana. Se paga buen sueldo. Calle 23 No. 309.
4524 3 fb.

PERSONAS DE IGNORADO PARADERO

SE DESEA SABER EL PARADERO DE Lorenzo Cual, que se encuentra en la Habana hace días. Dirigirse a Antonio Jorge. Sol 59.
4681 4 fb.

SE DESEA SABER EL PARADERO DE José Fernández. Lo desea su cuñado Valentín Bayón, para asuntos de familia. Reina 74.
4632 24 fb.

VARIOS

BARBERO. SE NECESITA EN O'REIlly 69 por Villegas.
4648 5 fb.

VENDEDORES

Agentes y distribuidores. Se solicitan para las principales ciudades de la República. Somos fabricantes de pegamento, tinta y sobres, y representamos en Cuba muchos otros artículos. G. Veranes. Consulado 41, Habana.
4654 7 fb.

AGENCIA DE COLOCACIONES

SI QUIERE TENER BUENA SERVIdumbre y dependientes de todos los giros, peones, buenos trabajadores, llamen al Teléfono A-1673 y todos los que quieran colocarse vengan a Luz 55, Agencia de la Sra. Núñez y Sosa.
4691 11 fb.

SE OFRECEN

CRIADAS DE MANO Y MANEJADORAS

DESEA COLOCARSE DE CRIADA DE mano, una muchacha peninsular. Calle 3 y 59, Vedado. Tel. F-5049.
4642 4 fb.

UNA ESPAÑOLA DESEA COLOCARSE en casa de moralidad, para criada de mano o para todo siendo la casa chiquita. Acosta 22.
4646 4 fb.

SE OFRECE BUENA MANEJADORA. La Perla de San Francisco. Oficios 32. Teléfono F-7920.
4639 4 fb.

SE OFRECE MATRIMONIO ESPAÑOL ella de criada o manejadora y él de cocinero u otro trabajo en la Habana o el campo. Informan Agencia Sra. Núñez. Luz 55. Teléfono A-1673.
4692 4 fb.

SE OFRECE UNA JOVEN ESPAÑOLA para criada de mano o manejadora. Tiene buenas referencias. Informan Lamparilla 44.
4633 4 fb.

SE OFRECE UNA BUENA CRIADA DE mano, peninsular, o para manejadora o para criada de cuartos y coser. Lleva tiempo en el país. Sabe trabajar y cumplir y tiene magníficas referencias de las casas que trabajó. Habana 126. Teléfono A-4792. La Palma.
4671 6 fb.

JOVEN ESPAÑOLA DESEA COLOCARse de manejadora o criada de mano; es muy cariñosa con los niños y tiene buenas recomendaciones de las casas donde ha estado. Informan en el Teléfono A-2764.
4703 5 en.

PARA CRIADA DE MANO SE OFRECE una joven. Sabe cumplir con su obligación y tiene referencias de las casas en que ha trabajado. Informan Jesús del Monte 507.
4710 4 fb.

CRIADAS PARA LIMPIAR HABITACIONES Y COSER

JOVEN ESPAÑOLA DESEA COLOCARse para cuartos y coser. Sabe coser bien a máquina. Tiene referencias. Habana 93. Tel. A-3360.
4629 4 fb.

DESEA COLOCARSE UNA JOVEN ESpañola para cuartos o criada de mano; es seria y trabajadora y lleva tiempo en el país y tiene buenas referencias. Informan Vapor y Espada. U-1370.
4678 5 fb.

Desea colocarse una criada española, para cuartos o manejadora; lo mismo se coloca para el comedor. Tiene muy buenas referencias. Prefiere casa de perfecta moralidad. Informan por el Teléfono F-3144.
4704 4 fb.

CRIADOS DE MANO

DESEA COLOCARSE UN JAPONES DE criado de mano. Informan Monte 146. Teléfono M-9290.
4651 4 fb.

SE OFRECE CRIADO DE MANO. LA Perla de San Francisco. Oficios 32. Teléfono A-7920.
4690 4 fb.

DESEA COLOCARSE UN JOVEN PEninsular, de criado de mano o portero. También sabe trabajar en hotel. Tiene buenas referencias. Informan en la calle 17 entre Baños y F. Tel. F-5884.
4696 4 fb.

UN JOVEN ESPAÑOL, DESEA COLOcarse para criado de mano, en casa particular. Es formal y cumplidor. Informan: Teléfono A-8707.
4702 4 fb.

COCINERAS

UNA BUENA COCINERA FRANCESA desea colocarse; es repostera. Tiene inmejorables referencias. Informan en la calle 4 No. 147 entre 15 y 17 o en la bodega de 17 y 4.
4671 4 fb.

DESEA COLOCARSE UNA JOVEN ESpañola, de 34 años, para cocinar a la española y criolla. También entiende algo de repostería. Si es un matrimonio solo para cocinar y limpiar. Informan San Nicolás 25.
4694 4 fb.

COCINERA PENINSULAR DE MEDIAna edad, desea colocarse. Tiene buenas referencias. No duerme en el acomodo Teléfono M-5666. San José 48.
4693 4 fb.

DESEA COLOCARSE UNA SEÑORA española de cocinera, quiere ganar $30 menos no se coloca y dormir fuera de la colocación. Tiene referencias. Informan en el Teléfono M-2462.
4688 4 fb.

UNA SEÑORA ISLEÑA DESEA COLOcarse para cocinar y ayudar a la limpieza en casa de un matrimonio. Calle G y 23 No. 36. José Martín. Vedado.
4663 4 fb.

DESEA COLOCARSE UNA PENINSUlar. Cocina a la criolla y la española y hace plaza. No duerme en el acomodo. Neptuno 46.
4670 5 fb.

Desea colocarse una buena cocinera y repostera. Cocina a la española y a la criolla. Tiene referencias. Informan Teléfono A-5016.
4665 4 fb.

COCINEROS

DESEA COLOCARSE UN COCINERO español en casa de huéspedes, comercio o particular. Informan: Teléfono: M-2392 a todas horas.
4680 4 fb.

CRIANDERAS

SE OFRECE UNA JOVEN ESPAÑOLA para criandera. Informes 10 de Octubre 25. Jesús del Monte.
4668 5 fb.

CHAUFEURS

CHAUFFEUR ESPAÑOL, DESEA COlocarse en casa particular o de comercio; es formal y sabe cumplir con su obligación. Tiene buenas referencias de las casas que ha trabajado. Maneja cualquier máquina y desea casa de moralidad. Informan: Tel. M-9767.
4700 4 fb.

DESEA COLOCARSE UN JOVEN DE chauffeur, para trabajar camión o en casa particular. Tiene conocimientos en toda clase de máquinas y 5 años de práctica y referencias. Informan Teléfono A-5077, Morejón.
4699 4 fb.

VARIOS

LAVANDERA CUMPLIDORA, NO ROMpe ni destiñe; desea encontrar ropa para lavar en su casa. Sólo en el Vedado. Calle 13 No. 83 B. entre 10 y 12 o llamarla al W-4214, Vedado.
4712 4 fb.

COMPRA Y VENTA DE FINCAS SOLARES YERMOS Y ESTABLECIMIENTOS

COMPRAS

BERNARDO ARROJO

Llama la atención a todo el que desee comprar bodega, café, vidrieras de tabacos, fincas de todas clases, etc., lo visite con toda seguridad le proporcionará lo que necesita, por mis 25 años en estos negocios. Indague primero la conducta del corredor y así no tendrá que lamentar después. Bernardo Arrojo. Belascoain 50. Café El Sol de Cuba o tienda Las Tres BBB.
4708 9 fb.

URBANAS

VENDO GRAN CASA EN UNA AVEnida Reparto Santos Suárez, 2 plantas, jardín, portal, sala, comedor, cocina y un cuarto criados, baño, inodoro, patio, traspatio y los altos escalera de mármol terraza, tres cuartos, vestíbulo, hall y cuarto de baño, 8 x 38 en $10.500; otra en Santos Suárez, tranvía al frente, portal, sala, comedor, cuatro cuartos, uno alto, cuarto de criados, baño intercalado, $12.000. Informa el señor González, calle de Pérez núm. 50, de 2 a 6 entre Ensenada y Atarés.
4087 3 f

EN LA CALLE DE FIGURAS Y BELASCOAIN, GANGA

Vendo en la calle de Figuras, entre Escobar y Belascoain, acera de la sombra, un hermosísimo terreno que mide 20.30x22; se está derrumbando para venderlo junto o por parcelas; es punto de gran porvenir, fresco y ventilado, frente a un gran parque, donde el más triste se alegra con su vista y a 20 de los carros; vayan y contemplen si es verdad lo que digo. Para este negocio pueden tratar con su dueño personalmente en San Rafael y Belascoain, Vidriera del Café, Teléfono A-0062. Sardiña.

SE COMPRA UN CHALET

Se compra un chalet en el Vedado, de la calle Línea a la calle 23 y de la calle L a la calle Baños que tenga cinco cuartos por lo menos, con garage, que sea de una planta y que lo que pidan valga el dinero. Si usted tiene alguno que reuna estas condiciones y desea venderlo, escríbame o llámeme al Teléfono A-0062. Vidriera del Café El Nacional. Sardiña.
4291 4 fb.

GANGA. SE VENDE A DOS CUADRAS de Toyo, casa de esquina, 161 metros, en $6,000. Informan: M-6673.
4667 11 fb.

CASA DE ESQUINA

Vendo en la Habana, una gran esquina ocupada por establecimiento; produce el 9 0|0 al capital; es una oportunidad para que usted de a su dinero buena inversión. Más informes B. Arrojo. Belascoain 50. Tienda Las Tres BBB. o Café El Sol de Cuba.
4708 9 fb.

GRAN ESQUINA MODERNA EN NEPTUNO, DOS PLANTAS

Vendo en la calle más comercial de Cuba, una esquina de Belascoain a Infanta, dos plantas, moderna, mide 15 por 20, con un gran establecimiento, rentando $300 un solo recibo en $42,000 Asegure su dinero comprando esta casa No le sale el terreno ni a $75 el metro cuando vale a $150. Vidriera del Café El Nacional. San Rafael y Belascoain. Teléfono A-0062. Sardiña.

TERRENOS EN LA CALLE DE HOSPITAL Y CARLOS III

Vendo tres hermosísimas parcelitas de terreno en la calle de Hospital, frente a Emergencias, que miden 6x20 a $50; lo mismo vendo una como las tres. Están a 20 metros de Carlos III. Vidriera del Café El Nacional. San Rafael y Belascoain. Tel. A-0062. Sardiña.
4291 4 fb.

SE VENDE EN LO MEJOR DE LA VIbora, lugar muy pintoresco, calle Cortina entre San Mariano y Santa Catalina a 25 metros del tranvía y del Parque Mendoza un lujoso chalet de dos plantas, compuesto de jardín, portal, hall, sala, gabinete, comedor, pantry, cocina seis habitaciones, doble servicio sanitario, baño, servicios de criados, garage y cuarto de criad. Demás informes: Teléfonos A-8526 e I-3218.
4548 8 fb.

GRAN ESQUINA EN LA MEJOR AVENIDA Y EN LA PARTE MAS ALTA DEL VEDADO, EN ACERA DE BRISA Y SOMBRA

Lujosa residencia de 2 plantas, a todo confort, rodeada de hermosos jardines, parques a la inglesa, hermoso garage para tres máquinas, la fabricación toda de primera monolítica, cielos rasos, toda decorada, pisos de mármol. Otro edificio aparte para los criados, con todas las comodidades necesaias. Precio $175.000. Oigo oferta. Trato con persona interesada, informe personal.

Informa M. de J. Acevedo
Notario Comercial
Obispo 59, altos
Depto. 4.
Teléfono M-9036.

4539 3 f.

URBANAS

EN LO MEJOR DEL VEDADO

Vendo hermosa residencia de dos plantas, a todo lujo y confort, pintada al óleo, cielos rasos, techos monolíticos, fabricación de primera, hermoso jardín, elegante garage para tres máquinas, con dos pisos, y tres cuartos altos, hermosa sala, regio comedor, 5 cuartos con dos baños intercalados, pantrys, cocina con calentador automático. Altos, 3 hermosas habitaciones con dos baños y lavadero. Precio $115.000. Oigo oferta. Trato directo con persona interesada, informe personal.

Informa M. de J. Acevedo
Notario Comercial
Obispo 59, altos
Depto. 4.
Teléfono M-9036

4539 3 f.

EN LA CALZADA DE LA REINA

Vendo 3 casas juntas o separadas que miden 32.36 de frente en total 1.400 metros, propio para hacer grandes edificios por departamentos aun cuando las casas están en buenas condiciones y producen unos 1.200 pesos de renta mensual. Precio $200.000 o separadas. Dos a $65.000 y una $70.000. Oigo oferta justa. Trato directo con persona interesada.

Informa M. de J. Acevedo.
Obispo 59 altos
Departamento 4.
Tel. M-9036.

4539 3 f.

EN LA CALLE B, GRAN ESQUINA

Vendo edificio de 3 plantas, con 536 metros, portal a dos calles, jardín, sala, saleta, comedor, cuarto de criado y servicios, cocina repostería patio, garage para dos máquinas, cuarto de chauffeur. Primer piso, gran terraza, 4 hermosos cuartos con espléndido baño, hall, comedor; tercer piso un gran salón rodeado de terraza. La fabricación toda de primera, monolítica, cielos rasos. Precio $43.000. Oigo oferta. Trato directo con persona interesada.

Informa M. de J. Acevedo
Notario Comercial
Obispo 59, altos
Depto. 4.
Teléfono M-9036.

4539 3 f.

EN CALLE DE LETRA MUY CERCA DE LA LINEA

Vendo regia casa que mide 1.316 metros, está en la acera de la sombra. Se compone de jardines, portal, vestíbulo, recibidor, sala, hall, gran comedor seis cuartos dormitorios dos baños, cuarto de criados, cocina, repostería, garage y cuarto para el chauffeur. Precio $75.000. Trato directo con persona interesada.

Informa M. de J. Acevedo
Notario Comercial
Obispo 59, altos
Depto. 4.
Teléfono M-9036.

4539 3 f.

VENDO. EN LO MEJOR DE LA CALLE 23, GRAN ESQUINA

Chalet que mide 22.66 x 24 metros. Bajos, jardín, portal, sala, vestíbulo, comedor, pantry, cocina cuarto de criado patio, garage y cuarto de chauffeur. Altos, 4 hermosas habitaciones, con baño, terraza al frente y fondo. La fabricación monolítica, cielos rasos de primera. Precio $55.000, oigo oferta. Trato directo con persona interesada.

Informa M. de J. Acevedo
Notario Comercial
Obispo 59, altos
Depto. 4.
Teléfono M-9036.

4539 3 f.

EN LA CALLE 19, VEDADO. VENDO

Gran esquina de 2 plantas, 22.66 x 24 metros. Fabricación monolítica, de primera, cielos rasos. Bajos, jardín, portal, sala, recibidor, comedor, cocina, pantry, pasillo, garage y cuarto de chauffeur. Altos, gran escalera de mármol, recibidor, 5 hermosas habitaciones, con 2 baños intercalados, clousses, hall, terraza al frente. Precio $50.000. Informe personal, trato directo con persona interesada.

Informa M. de J. Acevedo
Notario Comercial
Obispo 59, altos
Depto. 4.
Teléfono M-9036.

4539 3 f.

EN LA CALLE DE LEALTAD CERCA DE SAN LAZARO

Vendo gran casa, acera de la sombra 5.74 x 34 metros, 2 plantas. Bajos, sala, recibidor, 4 cuartos, baño intercalado, cocina, cuarto y servicios de criados. Altos exactamente iguales, con 3 departamentos más en la azotea. Renta $275. Precio $37.000.

LEALTAD, DE VIRTUDES AL MAR

Gran edificio de 3 plantas, mide 5.70 17 x 50 metros. Cada piso de sala, comedor, 3 cuartos, baño completo, cocina y servicios. Renta $225.00. Precio $28.000.

Informa: M. de J. Acevedo.
Obispo No. 59, altos
Departamento 4
Tel. M-9036

4539 3 f.

URBANAS

EN LA CALLE DE SOL

Vendo. Gran edificio de 4 plantas, 450 metros. Bajos dedicados a comercio. Altos 34 departamentos. La construcción es de concreto y armadura de hierro, fabricación de primera. Renta $1.000 mensuales. Precio $115.000. Pueden dejarse $65.000 al 7 por ciento en hipoteca. Trato directo con los interesados.

Informa M. de J. Acevedo.
Notario Comercial.
Obispo 59. altos
Departamento 4.
Tel. M-9036.

4539 3 f.

EN LA CALLE DE CONCORDIA

Vendo edificio de dos plantas, mide 7 por 31 metros. Se compone de zaguán, sala, recibidor, cuatro cuartos grandes, con lavabos de agua caliente y fría, baño intercalado, comedor al fondo, cocina y patio. Altos, iguales a los bajos, fabricación de primera, cielo raso, techos monolíticos, frente de cantería. Renta $290.00 mensuales. Precio $38.000. Oigo oferta. Trato directo con compradores.

Informa M. de J. Acevedo.
Notario Comercial
Obispo No. 59, altos
Departamento 4
Tel. M-9036

4539 3 f.

VENDO CASAS

Grandes y chicas en la Habana y sus barrios. Informes: Amistad 136. García.
4709 6 fb.

A MEDIA CUADRA DE GALIANO DE CONCORDIA A NEPTUNO

Vendo espléndido edificio de 4 plantas mide 6 x 22 metros total 132 metros. Se compone de sala, comedor, recibidor, tres cuartos, baño intercalado, servicios de criados, todos los pisos iguales. Fabricación de primera, techos monolíticos. Renta $415.00 mensuales o sean $4.980 al año, deducido contribución y agua deja el 9.56 por ciento neto. Precio $45.000. Trato directo con compradores.

Informa, M. de J. Acevedo
Notario Comercial
Obispo 59. altos
Departamento 4.
Tel. M-9036.

4539 3 f.

SAN LAZARO DE GALIANO A BELASCOAIN

Vendo espléndido edificio mide 6 x 16 metros. Se compone de sala, comedor, tres cuartos, baño intercalado, cocina, servicios. Altos iguales a los bajos, renta $245.00 mensuales. Precio $25.500.

NEPTUNO MUY CERCA DE LA UNIVERSIDAD

Vendo edificio de 2 plantas, mide 6 x 18 metros total 108 metros. Se compone de sala, comedor, tres cuartos, baño intercalado, cocina, servicios, entrada independiente para criados. Los altos iguales a los bajos. Renta $150. Precio $17.000. Trato directo con compradores.

Informa M. de J. Acevedo.
Notario Comercial
Obispo 59. altos
Departamento 4.
Tel. M-9036.

4539 3 f.

SOLARES YERMOS

VENDO UN TERRENO ESQUINA CAlle San José 12 x 13, a $50; otro en Hospital casi esquina a Jesús Peregrino a $52; otro en Flores y Enamorados, Reparto Santos Suárez, de 28 x 23 a $12; se venden parcelas de este terreno. Informa el señor González, calle de Pérez, 50, entre Ensenada y Atarés, de 2 a 6.
4087 3 f

CON FRENTE A LA CALZADA DE AYESTERAN Y MUY CERCA DE CARLOS III

Vendo los siguientes lotes de terreno con frente a Ayesterán y dos calles más, con acera, arbolado, y calles compuestas. Pudiéndose fabricar todos los lotes con frente a dos calles.

Lote número 1, mide 23.60 frente 16 frente de fondo 66 de fondo total 1.056 metros.

Lote número 2 mide 19.40 frente, 16.80 frente de fondo total 844 mts.

Lote número 3, mide 24.80 frente, 21.60 frente de fondo, total 844 mts.

Lote número 4, mide 21.20 frente, 10.60 frente de fondo 23.65 frente a otra calle, total 422 metros. Precios por lotes a $30.00 el metro. Oigo oferta. Trato directo con compradores.

Informa M. de J. Acevedo.
Obispo 59. altos
Departamento 4.
Tel. M-9036.

4539 3 f.

NEGOCIO DE PRECISION. A LA PERsona que tenga $1.000 y se quiera hacer de un terreno propio para finca de recreo en donde se está haciendo actualmente una avenida que va directamente a la finca del Presidente Zayas y dista de la Víbora 3 minutos, en la seguridad que dentro de 2 meses duplica el capital. El terreno mide 1.203 metros y lo doy en ese precio por tener que saldar una deuda con el Ayuntamiento. Su dueño. Milagros 27, Víbora. Roig. Teléfono I-4265.
4664 4 fb.

RESTAURANTS Y FONDAS

VIDRIERA DE TABACOS Y CIGARROS punto céntrico para billetes; negocio positivo, por tener que atender otro negocio su dueño se vende por la mitad de lo que vale. Aprovechen ganga a la primera oferta razonable. Informan en la misma. Cuba 47.
4697 4 fb.

VENDO UNA BODEGA

cantinera en $8.000 y tengo varias más en venta. Informes: Amistad 136. García.
4709 6 fb.

VENDO EL MEJOR

Café de Guanabacoa, en $4.500. Vende diario $50. Informes: Amistad 136. García.
4709 6 fb.

VENDO LOS MUEBLES

completos de oficina, burós libreros, caja hierro, sillones y sillas. Informes Amistad 136.
4709 6 fb.

CAFE, VENDO UNO

en $23.000; vende $9.000 al mes. Tiene 7 años contrato, en lo mejor de la Habana. Informes: Amistad 136.
4709 6 fb.

VENDO CASA HUESPEDES

Hotel en $9.000 y otro en $3.000. Facilidad de pagos. Informes: Amistad 136
4709 6 fb.

CAFE, HOTEL Y RESTAURANT

en $6.500 en pueblo de campo de mucha importancia, vendo este gran establecimiento. Está montado a todo lujo es el mejor del pueblo. Vende de $3,000 a $3.500. Su dueño tiene otro negocio en la Habana y por eso lo vende por la tercera parte de lo que vale. Tiene otros negocios más que le explicará al comprador. El contrato es público por 15 años. Más informes Bernardo Arrojo. En Belascoain 50, café, El Sol de Cuba.
4708 9 fb.

HOTEL Y RESTAURANT

Vendo el mejor de la Habana y el más barato con diez años de contrato; se garantiza con lo que quiera el comprador que en un año deja de utilidad el capital invertido. Más detalles Bernardo Arrojo. Belascoain 50. Tienda Las Tres BBB.
4708 9 fb.

ESTABLECIMIENTO

Se vende con o sin existencias. No tiene deudas, bien montado y largo contrato, con módico alquiler. Situado en una de las principales calles comerciales de la ciudad. Tiene buen giro y es propio además para Peletería de lujo, Sedería y Quincalla o Confecciones para señoras con suficiente capacidad para taller. No se tome molestias si no cuenta con un capital de 11 a 12 mil pesos si se incluyen las existencias. Informa: L. V. Quintana. Galiano 35, altos. Teléfono A-4596, horas de 7 a 9 a. m. y de 11 a 1 p. m.
4657 7 fb.

VENDO UNA CASA DE HUESPEDES, con treinta habitaciones amuebladas, la mitad con servicio privado, gran comedor, muchos abonados. Informan: Belascoan 41 1|2, altos, cuarto No. 20, primer piso, señor Marzo de 9 a 11 antes meridiano.
4706 4 fb.

BODEGA. SE VENDE UNA BUENA bodega con cantina en muy buen punto y buena clientela Se da barata. Se puede ver de 10 a 12 del día. Reparto Porvenir, frente a la Quinta Canaria y al Paradero de las guaguas.
4655 15 fb.

BODEGA, VENDO SOLA EN ESQUIna en la Habana, $3.500, en la Calzada de Jesús del Monte $2.500; en el Cerro sola en esquina, muy céntrica, $5,000. Buenos contratos y facilidades de pago. González. Café Monte y Suárez. Vidriera.
4674 5 fb.

UNA GRAN BODEGA CANTINERA

Se vende, buen contrato, poco alquiler, no corredores. Informan Castillo número 30.
4687 3 mz.

En el mejor punto de la Habana, se vende un gran café y restaurant en $20,000, con parte de contado. Vale el doble. Informan O'Reilly 9 1-2. Departamento No. 9.
4713 11 fb.

BODEGA SOLA EN ESQUINA VENDO dándola a prueba; ventajoso contrato; libre de alquiler; es cantinera. Su dueño de edad, se retira. Precio $3.500. Facilidades de pago. González. Vidriera del Café de Monte y Suárez.
4675 5 fb.

DINERO E HIPOTECAS

TOMO EN PRIMERA HIPOTECA CON triple garantía las siguientes cantidades esquina moderna 1.081 metros, en $8.000 al 7. Dos casas, 400 metros, en $4.000 al 8. Víbora, Calzada, moderna, $7.000 al 9. Carlos III, ocho casas modernas. Rentan $650 mensuales al 6 1|2 $45.000. Lope Villalón. Tamarindo 45 Teléfono I-4467.
4707 7 fb.

MUEBLES Y PRENDAS

Compro muebles modernos y de oficina, máquinas de coser y victrolas. Pago más que nadie. Avise al Teléfono M-2104 y al momento pasaré a verlos.
4695 16 fb.

DIRECTORIO PROFESIONAL

ABOGADOS Y NOTARIOS

FELIPE RIVERO,
MANUEL DE CINCA
RAFAEL DE ZENDEGUI
Abogados
Manzana de Gómez
Dpto. 231. Teléfono M-1472.

Edmundo Gronlier González
ABOGADO Y NOTARIO
Francisco A. Gorriaran
ABOGADO
Aguiar 78, 4o. piso. Teléfono M-4319.
3426 5 mz.

MANUEL JIMENEZ LANIER
FERNANDO ORTIZ
OSCAR BARCELO
ABOGADOS
JUAN RODRIGUEZ RAMIREZ
ABOGADO Y NOTARIO
San Ignacio, 40, altos, entre Obispo y Obrapía, teléfono A-8701

MARCAS Y PATENTES
DR. CARLOS GARATE BRU
ABOGADO
Cuba, 19. Teléfono A-2434

JUAN JOSE MAZA Y ARTOLA
JUAN N. MAZA Y SANTOS
ABOGADOS
Consultas de 11 a 1. Teléfono A-5598. Habana.
General Carrillo 75 (antes San Rafael)
10526 30 en.

PROFESIONALES

Dr. MARIO DE FRANCO Y BEOTO
ABOGADO
Bufete, Empedrado 64. Teléfono M-4067
Estudio privado, Neptuno, 220, A-6350.
C 1096 Ind 10 f

PELAYO GARCIA Y SANTIAGO
NOTARIO PUBLICO
GARCIA, FERRARA Y DIVIÑO
Abogados. Aguiar, 71, 5o. piso. Telf. A-2435. De 9 a 12 a. m. y de 2 a 5 p. m.

DR. OMELIO FREYRE
ABOGADO Y NOTARIO
Asuntos civiles y mercantiles. Divorcios. Rapidez en el despacho de las escrituras, entregando con su legalización consular las destinadas al extranjero. Traducción para protocolarios, de documentos en inglés Oficinas, Aguiar 56, altos, teléfono M-6579.

SAUL SAENZ DE CALAHORRA
ABOGADO
Gumersindo Sáenz de Calahorra
PROCUADOR
Se hacen cargo de toda clase de asuntos judiciales, tanto civiles como criminales y del cobro de cuentas atrasadas. Bufete, Tejadillo, 10, teléfono A-5024 e I-2693.

Lcdo. Ramón Fernández Llano
ABOGADO Y NOTARIO
Habana, 57. Telf. A-8312.

JULIO MORALES COELLO
JOSE F. CASTELLANOS
ABOGADOS
Edificio del Banco Canadá Departamento 514. Telfs. M-3639. M-6654.
11639 31 my.

INGENIEROS Y ARQUITECTOS

IMPORTANTE: M. IGLESIAS

Mecánico electricista profesional. Instalaciones y reparaciones en general. Garantizo los trabajos y cobro muy barato. También por una módica igualada me hago cargo de edificios. Teléfono F-5647.
3386 7 f.

Doctores en Medicina y Cirugía

DR. FELIX PAGES
CIRUJANO DE LA QUINTA DE DEPENDIENTES
Cirugía General.
Consultas: lunes, miércoles y viernes, de 2 a 4 en su domicilio. D, entre 21 y 23. Teléfono F-4428.

Dr. Manuel González Alvarez
CIRUJANO DE LA
ASOCIACION DE DEPENDIENTES
Consultas de 2 a 4, martes, jueves y sábados. Cárdenas, 46, altos, teléfono A-9102. Domicilio, Avenida de Acosta, entre Calzada de Jesús del Monte y Felipe Poey. Villa Ada, Víbora, teléfono I-2894.
C 5430. Ind 15 jl.

Dr. Antonio S. de Bustamante
Profesor de Obstetricia por oposición de la Facultad de Medicina. Especialidad: Partos y enfermedades de señoras. Consultas, lunes y viernes, de 1 a 3, en Sol 79. Domicilio, 15, entre J y K, Vedado, Teléfono F-1862.

CLINICA BUSTAMANTE-NUÑEZ
Calle J. y 11, Vedado: Cirugía general. Cirugía de especialidades. Partos. Rayos X, teléfono F-1184.
4510 2 a.

Dr. NICANOR M. BANDUJO
MEDICO CIRUJANO
Especialmente, Enfermedades de Señoras. Consultas de 2 a 5, en Avenida de Simón Bolívar (Reina), 88, bajos, teléfono M-7811. Domicilio: Avenida de Simón Bolívar (Reina) 88, bajos, teléfono M-9323.
4515 2 Mz.

Dr. FRANCISCO R. TIANT
Especialista en enfermedades de la piel, sífilis y venereo del Hospital San Louis, París. Ayudante de la Cátedra de Enfermedades de la piel y sífilis en la Universidad de la Habana. Consultas de 2 a 12 lunes, miércoles y viernes, Horas especiales previo aviso. Consulado, 90, altos. Teléfono M-3867.
1404 9 Ab.

DR. E. CASTELLS
De la Sociedad Francesa de Dermatología y Sifilografía
Especialista en enfermedades de la piel y de la sangre, del Hospital Saint Louis, de París
Consultas de 10 a 12 m. De 3 a 7 p. m. Virtudes 70, esquina a San Nicolás.

Dr. ANDRES GARCIA RIVERA
Catedrático titular de la Escuela de Medicina. Enfermedades tropicales y parasitarias. Medicina interna. Consultas de 1 a 3 y media p. m. San Miguel 117-A, teléfono A-0807.
C. 3 30 jn.

DR. S. PICAZA
DE LOS HOSPITALES DE PARIS
Enfermedades del estómago e intestinos. Nuevos tratamientos para las afecciones del corazón y del pulmón. Examen a los Rayos X. Horas de consulta de 2 a 4. Escobar 47, teléfonos M-1675 o F-4918.
1842 14 f

Dr. JUAN J. MIGNAGARAY
Especialista de niños del Hospital Municipal y Emergencias Medicina Interna en general y especialidad de niños. Tratamiento del Reumatismo agudo y crónico por método especial. Consultas de 1 a 3. Campanario 57, bajos. Para pobres: Martes, Jueves y Sábados. Reconocimientos $3.00. Consultas $2.00.
1883 12 fb.

Dr. SALVADOR LAUDERMAN
Médico de la Asociación Canaria. Medicina en general, especialmente enfermedades del sistema nervioso, sífilis y venéreo. Consultas diarias de 1 a 2 p. m., en Santa Catalina, 12, entre Delicias y Buenaventura, Víbora. Teléfono I-1040. Consultas gratis a los pobres. También recibe avisos en Jesús del Monte 562 esquina a Vista Alegre. Teléfono I-1703.
1276 31 e

Dr. MANUEL GALIGARCIA
Médico Cirujano y Ayudante por Oposición de la Facultad de Medicina. Cinco años de interno en el Hospital "Calixto García". Tres años de Jefe Encargado de las Salas de Enfermedades Nerviosas y Presuntos Enajenados del mencionado Hospital. Medicina General. Especialmente enfermedades Nerviosas y Mentales, Estómago e Intestinos. Consultas y reconocimientos, $5 de 8 a 5, diarias en San Lázaro, 402, altos, esquina a San Francisco. Teléfono U-1391.

DR. RAMON PALACIO
ENFERMEDADES DE SEÑORAS
Empedrado 40. De 12 a 3.
1850 12 f

Dr. IGNACIO CALVO
MEDICO CIRUJANO
Colón y Recto, (Hemorroides). Consulta de 5 a 7 p. m.. Gervasio número 126. Teléfono A-4410.
2694 18 Feb

ENFERMEDADES SECRETAS
Antiguas, mal curadas y prostatitis, impotencia, esterilidad Curaciones garantidas en pocos días. Sistema nuevo alemán. Dr. Jorge Winkelmann, Especialista alemán recién llegado. Obispo No. 97. A toda hora del día.
10545 28 fb.

PROFESIONALES

Dr. J. A. Hernández Ibáñez
ESPECIALISTA DE VIAS URINARIAS DE LA ASOCIACION DE DEPENDIENTES
Aplicaciones de Neosalvarsán Vías Urinarias, Enfermedades venéreas. Cistoscopia y Cateterismo de los uréteres. Domicilio: Monte 374. Teléfono A-9545. Consultas de 3 a 6. Manrique 10-A, altos, teléfono A-5469.

Dr. CANDIDO B. TOLEDO OSES
GARGANTA, NARIZ Y OIDOS
Especialista de la Quinta de Dependientes. Consultas de 4 a 8, lunes, miércoles y viernes. Lealtad, 12, teléfono M-4872, M-3014.

Dr. SANCHEZ DE FUENTES
Sub-director del Dispensario especial para tuberculosos, medicina interna en general, especialmente enfermedades del pecho,s tuberculosis pulmonar y niños. Consultas: de 12 a 1 en 8, número 204, Vedado. Industria, 180, de 5 a 6. Teléfonos A-9685, F-5809.
1222 — 8 Feb.

HEMORROIDES
Curadas sin operación, radical procedimiento, pronto alivio y curación, pudiendo el enfermo seguir sus ocupaciones diarias y sin dolor. Consultas de 1 a 5 p. m. Suárez 32, Policlínica P. Habana. Teléfono M-8533.

DR. EMILIO B. MORAN
ELECTRICIDAD MEDICA
PIEL VENEREO, SIFILIS
Curación de la uretritis, por los rayos infra-rojos. Tratamiento nuevo y eficaz de la IMPOTENCIA. Consultas de 1 a 4. Campanario, 38. No va a domicilio.
C 3425 — 30 d 2 n

DR. MANUEL BETANCOURT
Vías urinarias. Especialmente blenorragia, visión directa de la vejiga y la uretra. Consultas de 10 a 12 y de 2 a 5 Progreso, 14, entre Aguacate y Compostela, teléfonos, F-2144 y A-1289.

Dr. F. GARCIA AMADOR
Especialista en Enfermedades de la Piel, Sífilis y Venéreos
Acaba de regresar, después de haber trabajado en especialidad en París, Berlín y Londres. Ha instalado su gabinete en Concordia, 44 esquina a Manrique. Consultas: de 10 a 12 y de 4 a 6. Teléfono A-4502.
1153 — Alt 4 d 26

INSTITUTO CLINICO MERCED, Núm. 90.
Teléfono A-0861. Tratamientos por especialistas en cada enfermedad. Medicina y Cirugía de urgencia y total. Consultas de 1 a 5 de la tarde y de 7

Dr. RICARDO ALBADALEJO
Especialidad en vías urinarias. Tratamiento especial para la blenorragia, impotencia y reumatismo. Electricidad Médica y Rayos X. Prado, 62, esquina a Colón. Consultas de 1 a 5. Teléfono A-3344.
C 1539 — Ind. 15 m

Dr. JOSE VARELA ZEQUEIRA
Catedrático de Anatomía de la Escuela de Medicina, Director y Cirujano de la Casa de Salud del Centro Gallego. Ha trasladado su gabinete a Gervasio, 126, altos, entre San Rafael y San José. Consultas de 2 a 4. Teléfono A-4410

DR. ROBELIN
ESPECIALISTA EN ENFERMEDADES DE LA PIEL Y SANGRE.
Consultas diarias: de 12 a 4 P. M.
Jesús María número 91.
Curaciones rápidas por sistemas modernísimos
Pobres: lunes, de 11 a 12.
Teléfono A-1332
1123 — 7 f

DR. GABRIEL M. LANDA
Facultad de París, Nariz, Garganta y Oídos. Visita a domicilio. Consultas de 3 a 5. Campanario, 57, esquina a Concordia. Teléfono A-4529. Domicilio, 4, número 205. Teléfono F-2256.
P — 30 d 15 oc

"POLICLINICA-HABANA"
Suárez, 32. Teléfono M-6233.
DIRECTOR FACULTATIVO Dr. FORTUNATO S. OSSORIO.
De Medicina y Cirugía en general. Especialista para cada enfermedad.
GRATIS PARA LOS POBRES
Consultas de 1 a 3 de la tarde y de 7 a 9 de la noche. Consultas especiales, dos pesos. Reconocimientos tres pesos. Enfermedades de señoras y niños. Garganta, Nariz y Oídos. (OJOS). Enfermedades nerviosas, Estómago, Corazón y Pulmones; Vías Urinarias, Enfermedades de la piel, Blenorragia y Sífilis. Inyecciones intravenosas para el Asma, Reumatismo y Tuberculosis, Obesidad, Partos, Hemorroides, Diabetes y enfermedades mentales, etc. Análisis en general, Rayos X, Masajes y corrientes eléctricas. Los tratamientos, sus pagos a plazos. Teléfono M-6233.

Dra. MARIA GOVIN DE PEREZ
Dra. MARIA PEREZ GOVIN
MEDICAS CIRUJANAS
De la Facultad de la Habana, Escuela Práctica y Hospital Broca de París. Señoras, partos, niños y cirugía. De 9 a 11 a. m. y de 1 a 3 p. m. Gervasio 60. Teléfono A-6861.
C 9083 — Ind 6

Dr. EUGENIO ALBO CABRERA
Medicina interna Especialidad afecciones del pecho agudas y crónicas. Casos incipientes y avanzados de Tuberculosis Pulmonar. Ha trasladado su domicilio y consultas a Animas, 172, (altos) teléfono M-1660.

Dr. ENRIQUE SALADRIGAS
Catedrático de Clínica Médica de la Universidad de la Habana. Medicina interna. Especialmente afecciones del corazón. Consultas de 2 a 4. Campanario, 58, bajos, teléfono A-1324 y F-3679
C77 — 31dic.

Dr. JOSE MARIA VERDEJA
Partos, enfermedades de señoras y niños. Médico de la Asociación de Empleados del Congreso y de la Sociedad Hijas de Galicia Consultas de 7 a 8 a. m. y de 1 a 3 p. m. Lunes, martes viernes y sábados. Teléfono F-5857. Calle 17, 487.
S 10163 — Ind. 13 ms

DR. C. E. FINLAY
Profesor de Oftalmología de la Universidad de la Habana. Aguacate 27, altos, teléfono A-4611, F-1778. Consultas de 10 a 12 y de 2 a 4 p. m. o por convenio.

DR. PEDRO A. BOSCH
Medicina y Cirugía. Con preferencia, partos, enfermedades de niños, del pecho y sangre. Consultas de 2 a 4. Aguiar 11, teléfono A-6485.

DR. RAMIRO CARBONELL
Especialista en enfermedades de niños. Medicina en general. Consultas de 1 a 3. Escobar, 142. Teléfono A-1336, Habana
C 8024 — Ind 10 d

DR. GONZALO AROSTEGUI
Médico de la Casa de Beneficencia y Maternidad. Especialista en las enfermedades de los niños. Médicas y Quirúrgicas. Consultas de 12 a 2. G, número 116 entre Línea y 13, Vedado.

DR. LAGE
Medicina general. Especialista estómago. Debilidad sexual. Afecciones de señoras, de la sangre y venéreas. De 3 a 4 y a horas especiales Teléfono A-3751. Monte, 125, entrada por Angeles.
C 9676 — Ind. 22 d

PROFESIONALES

DR. JOSE LUIS FERRER
CIRUJANO
y médico de visita de la Asociación de Dependientes. Afecciones venéreas, vías urinarias y enfermedades de señoras. Martes, jueves y sábados, de 3 a 5. Obrapía número 73, teléfono A-4564.

DR. REGUEYRA
Medicina interna en general, con especialidad en el artritismo, reumatismo piel, eczemas, barros, úlceras, neurastenia, histerismo, dispepsia, hipercloridria, acidez, colitis, jaquecas, neuralgias, parálisis y demás enfermedades nerviosas. Consultas de 1 a 4, jueves, gratis a los pobres. Escobar, 105, antiguo.

DR. ANTONIO PITA
Medicina interna. Tratamiento efectivo de la Neurastenia, Impotencia, Obesidad, Reuma, por la isloterapia. San Lázaro, 45 horas de 2 a 4 p. m.
C 2222 — Ind. 3 ms

Dr. EMILIO J. ROMERO
MEDICO CIRUJANO
Catedrático de la Universidad Nacional. Médico de visita de la Quinta Covadonga, Sub-Director del Sanatorio La Milagrosa, San Rafael, 118, altos. Teléfono M-4417. Enfermedades de señoras y niños. Cirugía general. Consultas de 1 a 4 p. m.
C 10509 — 30 d 26

DR. J. LYON
De la Facultad de París. Especialidad en la curación radical de las hemorroides, sin operación. Consultas de 1 a 3 p. m. diarias Correa esquina a San Ignacio.

DR. L. PERDOMO
Consultas de 1 a 4. Especialista de vías urinarias, estrechez de la orina, venéreo, hidrocele, sífilis, su tratamiento por inyecciones sin dolor. Jesús María, 33. De 1 a 4. Teléfono A-1706.

Dr. ADOLFO REYES
Estómago e intestinos. Lamparilla 74, altos, Consultas de 8 a 10 1/2 a. m. y de 1 a 2 p. m. Curación de la úlcera estomacal y duodenal, sin operación, por métodos especiales a horas y precios convencionales. Teléfono M-4252.
577 — 1 fb

DR. A. G. CASARIEGO
Catedrático por oposición de la Facultad de Medicina. Vías Urinarias. Enfermedades de señoras y de la sangre. Consultas de 2 a 6. Neptuno 125.
C7220 — Ind 7 A.

DR. JORGE LE-ROY Y CASSA
Medicina General, Partos, Enfermedades de Señoras y Secretas. Consultas de 4 a 6 de la tarde. Se dan horas especiales. Ricla 37-A, Domicilio Calle 2 núm. 161, Vedado. Teléfono F-5087.

De regreso a su viaje por Europa, se ha vuelto a hacer cargo de su gabinete de consultas en las horas expresadas.
1050 — 7 f

LOS POBRES, GRATIS
Enfermedades del estómago, intestinos, Hígado, Páncreas, Corazón, Riñón y Pulmones. Enfermedades de señoras y niños, de la piel, sangre y vías urinarias y partos, obesidad y enflaquecimiento, afecciones nerviosas y mentales, enfermedades de los ojos, garganta, nariz y oídos. Consultas extras $2 Reconocimientos $2.00. Completo con aparatos, $9.00. Tratamiento moderno de la sífilis, blenorragia, tuberculosis, asma, diabetes por las nuevas inyecciones, reumatismo, parálisis, neurastenia, cáncer, úlceras y almorranas, inyecciones intramusculares y las venas (Neosalvarsán) Rayos X, ultravioletas, masajes, corrientes eléctricas, (medicinales alta frecuencia), análisis de orina (completo $2.00), sangre, (conteo y reacción de Waserman), esputos, heces fecales y líquido cefalo-raquídeo. Curaciones, pagos semanales, (a plazos).

DOCTOR STINCER
Catedrático de Anatomía Topográfica de la Facultad de Medicina, Cirujano de la Quinta Covadonga. Cirugía general. Consultas de 2 a 4. Calle N núm. 5, entre 17 y 19, Vedado. Telf. F-2213.

DR. GONZALO PEDROSO
CIRUJANO DEL HOSPITAL MUNICIPAL DE EMERGENCIAS
Especialista en Vías Urinarias y Enfermedades venéreas. Cistoscopia y Cateterismo de los uréteres. Cirugía de Vías Urinarias. Consultas de 10 a 12, y de 3 a 5 p. m. en la calle de Cuba, 69.

DR. MIGUEL VIETA
ESPECIALISTA
Debilidad sexual estómago e intestinos. Carlos III, 209, de 2 a 3.

Dr. JUAN R. O'FARRILL
MEDICO CIRUJANO
Consultas de 2 a 4. En Agustina y Laguerruela, Víbora. Teléfono I-3018.

Dr. Valentín García Hernández
Oficina de Consultas: Luz, 15, M-4644, Habana. Consultas de 1 a 3. Domicilio: Santa Irene y Serrano, Jesús del Monte, I-1640. Medicina Interna.

Dr. ENRIQUE FERNANDEZ SOTO
Oídos, Nariz y Garganta. Consultas, Lunes, Martes y Jueves, de 2 a 4 Calle O, entre Infanta y 27 No hace visitas. Teléfono U-3465.

DR. HORACIO FERRER
Especialista en enfermedades de los ojos garganta, nariz y oídos. Consultas por la mañana a horas previamente concedidas, $10. Consultas de 2 a 5, $5.00. Neptuno 52, altos, teléfono A-1835.
C 9882 — 30 d 1

Dr. José A. Presno y Bastiony
Catedrático de Operaciones de la Facultad de Medicina, Consultas, Lunes, Miércoles y Viernes, de 2 a 5. Paseo esquina a 19. Vedado. Teléfono F-4457.
G — Ind. — 23 D.

DR. LUIS HUGUET
Partos y enfermedades de señoras. Consultas de 1 a 3. Teléfono F-1346. H, número 5, entre 5a. y Calzada. Vedado.
8929 — 16 En.

DR. ABELARDO LABRADOR
Ha trasladado sus consultas gratis, de Monte 40, a Monte 74, entre Indio y San Nicolás.
Especialidad en enfermedades de señoras, partos, venéreo y sífilis. Enfermedades del pecho, corazón y riñones, en todos sus períodos. Tratamiento de enfermedades por inyecciones intravenosas, Neosalvarsán, etc. y Cirugía en general.
Consultas gratis para pobres, de 8 a 11 a. m. Monte 74, entre Indio y San Nicolás y pagas de 3 a 5 en San Lázaro 229, entre Belascoain y Gervasio. Todos los días. Para avisos. Teléfono U-2256.
... — 9 mas.

Dr. SUAREZ
ESPECIALISTA EN AFECCIONES DE LA NARIZ, GARGANTA Y OIDOS
Desde el día primero de 1925, la consulta será de doce a dos. Hora especial, llamar al M-2783.
10454 — 29 e

Dr. JUAN PORTELL VILA
ENFERMEDADES NERVIOSAS
Colaborador del Instituto de Investigaciones Neurológicas de Berlín y del Dispensario de Profilaxia Mental de París. Consultas de 3 a 5. Refugio, 9. Habana. Teléfono A4923.
536 — 4 Feb.

Dr. JULIO ORTIZ PEREZ
Ayudante Graduado por Oposición de la Escuela de Medicina. Tocólogo del Dispensario Tamayo, Partos y Enfermedades de Señoras. Domicilio, Jovellar esquina a M, Vedado Consultas: Prado, 33, teléfonos A-5049, F-1564.
C 7619 — Ind 21 ag

PROFESIONALES

DR. MANUEL LOPEZ PRADES
MEDICO CIRUJANO
De las Facultades de Madrid y la Habana. Con 34 años de práctica profesional. Enfermedades de la sangre, pecho, señoras y niños, partos. Tratamiento especial curativo de las afecciones genitales de la mujer. Consultas diarias de 1 a 3. Gratis los martes y viernes. Lealtad 93, teléfono A-0226, Habana.
2135 — 14 f.

DOCTORA AMADOR
Especialista en las enfermedades del estómago e intestinos. Tratamiento de la colitis y enteritis por procedimiento propio. Consultas diarias de 1 a 3. Para pobres, lunes, miércoles y viernes, Reina, 90.
C 4505 — Ind 13 ms

DR. CELIO R. LENDIAN
Consultas todos los días hábiles de 2 a 4 p. m. Medicina interna especialmente del corazón y de los pulmones. Partos y enfermedades de niños. Consulado, 20, teléfono M-2671.

Dr. Francisco Javier de Velasco
Afecciones del corazón, pulmones, estómago e intestinos. Consultas los días laborables, de 12 a 2. Horas especiales previo aviso. Salud, 34, teléfono A-9418.

POLICLINICA INTERNACIONAL
TELEFONO A-0344
Lealtad 112, entre Salud y Dragones
De 11 a 4.
27 y 2, Vedado. De 8 a 10.
Consultas y reconocimientos o cada Inyección intravenosa $1.00.
DR. DAVID CABARROCAS. Enfermedades de señoras, venéreas, piel y sífilis. Cirugía, inyecciones intravenosas para la sífilis (Neosalvarsán). Reumatismo, asma, tuberculosis, anemia, paludismo, etc. Análisis en general $2. Para la sífilis, $4.00. Rayos X.
SE REGALAN MEDICINAS PATENTES A LOS POBRES
Consultas especiales de 4 a 6

Dr. ABRAHAM PEREZ MIRO
Enfermedades de la Piel y Señoras. Se ha trasladado a Virtudes 143 y medio, altos. Consultas: de 2 a 6. Teléfono A-9203.
C 2230 — Ind 21 sp

Dr. PEDRO MONTALVO
Pulmones, estómago e intestinos. Consultas de 1 a 3. Honorarios cinco pesos. Concordia 113. Teléfono M-1415.
57 — 1 Mar

Dr. Jacinto Menéndez Molina
MEDICO CIRUJANO
Consultas de 1 a 3 p. m. Teléfono A-7418. Industria 57.

ANALISIS DE ORINA
Completo 2 pesos, Prado 62, esquina a Colón. Laboratorio Clínico-Químico del doctor Ricardo Albaladejo. Tel. A-3344.
Ind. 9 my

Dr. ABILIO V. DAUSSA
Especialista en Tuberculosis. Curación por procedimientos modernos; cese rápido de la tos y la fiebre. Aumento en el apetito y peso, detención del desarrollo de la lesión. Asma, Colitis, Diabetes, Reumatismo, Inyecciones intravenosas, corrientes eléctricas, masaje. De 9 a 11 en Belascoain 613-D, entre Carmen y Lagunas, de 1 a 3 en Salud 89, ($5) Pobres de verdad martes, jueves, sábado M-7030.
1957 — 17 f

ALMORRANAS
Curación radical por un nuevo procedimiento inyectable. Sin operación y sin ningún dolor y pronto alivio, pudiendo el enfermo continuar sus trabajos diarios. Rayos X, corrientes eléctricas y masajes, análisis de orina completo a $2.00. Consultas de 1 a 5 p. m. y de 7 a 9 de la noche. Curas a plazos. Instituto Clínico, Merced 89. Teléfono A-0581.

DR. J. M. VERDUGO
ESTOMAGO E INTESTINOS
Curación radical de la úlcera estomacal y duodenal y de la Colitis en cualquiera de sus períodos, por procedimientos especiales. Consultas de 2 a 4. Teléfono A-4425. Prado 60, bajos.
C 11028 — Ind. 6 do.

Dr. ANTONIO CHICOY
MEDICO DEL SANATORIO COVADONGA Y HOSPITAL DE DEMENTES
Enfermedades mentales y nerviosas. Consulta de 1 a 3 y media. Escobar, 166. Teléfono M-7237.

DR. J. B. RUIZ
De los hospitales de Filadelfia, New York y Calixto García Especialista en venéreas. Examen visual de la uretra, vías urinarias, sífilis y enfermedades vejiga y cateterismo de los uréteres. Neptuno, 84, de 1 a 3.
C37 — 8Ab-1o.

CIRUJANOS DENTISTAS

DR. ALBERTO COLON
CIRUJAN ODNTISTA
Especialidad Caries dentales, rápida curación en dos o tres sesiones, por dañado que esté el diente. Tratamiento de la Piorrea por la Fisioterapia bucal. Hora fija a cada cliente. De 9 a 5 p. m. Compostela, 129, altos, esquina a Luz.
4024 — 26 fb.

Dr. ARMANDO ROIG
CIRUJANO DENTISTA
Consultas de 8 a 5, Bernaza, 42 altos.
C 10422 — 30 d 16 n

DR. PEDRO R. GARRIDO
CIRUJANO DENTISTA
Por las Universidades de Madrid y Habana. Especialidad en enfermedades de la boca que tengan por causa afecciones de las encías y dientes. Dentista del Centro de Dependientes. Consultas de 8 a 11 y de 12 a 3 p. m. Muralla 82, altos.
1920 — 14 fb.

DR. JOSE F. BALSINDE
CIRUJANO DENTISTA
De la Universidad de la Habana y del Post Graduate School of Dentistry of Philadelphia. Especialista en Espigas, Coronas, Puentes y Dentaduras. Consultas de 1 a 5 p. m. Avenida de la República (San Lázaro), 65, altos, Habana, teléfono A-0436.
2133 — 28 f

DR. VALDES MOLINA
CIRUJANO DENTISTA
Avenida de Italia número 24, entre Virtudes y Animas. Teléfono A-5533. Dentaduras de 15 a 30 pesos. Trabajos se garantizan. Consultas de 8 a 11 y de 1 a 9 p. m. Los domingos hasta las dos de la tarde.
1358 — 10 f

DR. A. ALBERNI
CIRUJANO DENTISTA
De la Facultad de Baltimore, Estados Unidos. Gabinete en Obispo 97, altos. Consultas de 8 a 1 a. m. y de 2 a 5 p. m. Rapidez en la asistencia.
C 4291 — Ind 12 m

Dr. GUERRERO DELANGEL
DENTISTA MEJICANO
Técnico especial para extracciones. Facilidades en el pago. Horas de consulta de 8 a. m. a 5 p. m. A los empleados del comercio, horas especiales por la noche. Tacoadero 65-B frente al café El Día. Teléfono M-6895.

DR. H. PARILLI
CIRUJANO DENTISTA
De las Facultades de Filadelfia y Habana. De 8 a 11 a. m. Extracciones exclusivamente. De 1 a 5 p. m. Cirugía dental en general. San Lázaro 318 y 320. Teléfono M-6094.

PROFESIONALES

OCULISTAS

Dr. A. C. PORTOCARRERO
Oculista. Garganta, nariz y oídos. Consultas de 1 a 4; para pobres, de 1 a 2; $2.00 al mes. San Nicolás, 52, teléfono A-8627.

DR. JORGE L. DEHOGUES
ESPECIALISTA EN ENFERMEDADES DE LOS OJOS
Consultas de 11 a 12 y de 3 a 5. Teléfono I-2897.
912 — 6 fb

Dr. Francisco María Fernández
Oculista del Centro Gallego y Catedrático por oposición de la Facultad de Medicina

Dr. Luis R. Fernández
Oculista del Centro Canario y Médico del Hospital "Mercedes"

CLINICA DE ENFERMEDADES DE LOS OJOS
Prado, No. 105. Telf. A-1540.
Consultas de 9 a 12 y de 2 a 5. Habana

Dr. JOSE ALFONSO
OCULISTA
Especialista del Centro Asturiano
NARIZ, GARGANTA Y OIDOS
Calzada del Monte, 386. Consultas de a 4. Teléfono M-2330
C — Ind. 4 d

COMADRONAS FACULTATIVAS

MARIA ANA VALDES
ANA MARIA V. VALDES
COMADRONAS
Muchos años de práctica. Los últimos procedimientos científicos. Consultas de 12 a 2. Precios convencionales. Veintitrés número 381, entre Dos y Cuatro, Vedado. Teléfono F-1253.
3171 — 20 fb.

MARIA NUÑEZ
Facultativa en partos. Comadrona del Centro Balear. Tratamiento de las embarazadas, inyecciones y análisis. Consultas para las asociadas y particulares, de 1 a 2 p. m. Espada 105, bajos Teléfono U-1418.
401 — 2 ft.

MASAGISTA
Luz Rodríguez
Especialista en defectos físicos, sistema nervioso; para recuperar energías, flexibilidad y buenas formas, garantizo reducir busto y abdomen. Trasladó el Gabinete. Reina 15, altos, entre Aguila y Angeles, de 2 a 6. Tel. M-6944.
4611 — 15 fb.

GIROS DE LETRAS

J. BALCELLS Y CO.
S. en C.
San Ignacio, Núm. 33.
Hacen pagos por el cable y giran letras a corta y larga vista sobre New York, Londres, París y sobre todas las capitales y pueblos de España e Islas Baleares y Canarias. Agentes de la Compañía de Seguros contra incendios.

ZALDO Y COMPAÑIA
Cuba números 76 y 78.
Hacen giros de todas clases sobre todas las ciudades de España y sus pertenencias Se reciben depósitos en cuenta corriente. Hacen pagos por cable, giran letras a corta y larga vista y dan cartas de crédito sobre Londres, París, Madrid, Barcelona y New York, New Orleans, Filadelfia y demás capitales y ciudades de los Estados Unidos, Méjico y Europa, así como sobre todos los pueblos.

N. GELATS Y COMPAÑIA
103, Aguiar 103, esquina a Amargura. Hace pagos por el cable, facilita cartas de crédito y giran pagos por cable; giran letras a corta y larga vista sobre todas las capitales y ciudades importantes de España. Dan cartas de crédito sobre New York Londres, París, y Europa, así como sobre todos los pueblos de los Estados Unidos, Méjico Hamburgo, Madrid y Barcelona.
CAJAS RESERVADAS
Las tenemos en nuestra bóveda, construída con todos los adelantos modernos y las alquilamos para guardar valores de todas clases, bajo la propia custodia de los interesados. En esta oficina daremos todos los detalles que se deseen.
N. GELATS Y COMP.
BANQUEROS

VAPORES DE TRAVESIA

"COMPAÑIA DEL PACIFICO"
"MALA REAL INGLESA"
El hermoso trasatlántico
"ORTEGA"
de 18.800 toneladas de desplazamiento. Saldrá FIJAMENTE el día 4 de Febrero, admitiendo pasajeros para:
CORUÑA, SANTANDER,
LA PALLICE-ROCHELLE
Y LIVERPOOL.
Precios incluso impuestos:
Primera clase: $239.41. Segunda $130.08. Tercera, igual que otras Compañías Cocineros y reposteros, médico y camareros españoles para las tres categorías de pasaje.
COMODIDAD, CONFORT, RAPIDEZ Y SEGURIDAD
PROXIMAS SALIDAS
Para ESPAÑA, FRANCIA e INGLATERRA.
Vapor "ORTEGA", 4 de Febrero.
Vapor "ORITA", 18 de Febrero.
Vapor "OROPESA", 13 de marzo.
Vapor "OROYA", 25 de Marzo.
Vapor "ORIANA" 8 de Abril.
Vapor "ORCOMA", 18 de Abril.
Para COLON, puertos de PERU y de CHILE y por el ferrocarril Trasandino a Buenos Aires.
Vapor "ORITA", 4 de Enero.
Vapor "ESSEQUIBO", 5 de Enero.
Vapor "EBRO", 2 de Febrero.
Vapor "OROYA", 8 de Febrero.
Vapor "ORIANA", 22 de Febrero.
Vapor "ESSEQUIBO", 2 de Marzo.
Vapor "ORCOMA", 8 de Marzo.
Para NUEVA YORK.
Salidas mensuales por los lujosos trasatlánticos "EBRO" y "ESSEQUIBO"
Servicio regular para carga y pasaje, con trasbordo en Colón, a puertos de Colombia, Ecuador, Costa Rica Nicaragua, Honduras, Salvador y Guatemala.
PARA MAS INFORMES:
DUSSAQ Y CIA.
Oficios, 30. Teléfonos A-6540, A-7218.

Línea Holandesa Americana

VAPORES CORREOS HOLANDESES
El vapor holandés
"LEERDAM"
Saldrá fijamente el 21 de Febrero para:
VIGO,
LA CORUÑA,
SANTANDER y
ROTTERDAM
Próximas salidas:
Vapor "LEERDAM", 21 de Febrero.
Vapor "SPAARNDAM", 14 de Marzo.
Vapor "MAASDAM", 4 de Abril.
Vapor "EDAM", 25 de Abril.
Vapor "LEERDAM", 16 de Mayo.
Vapor "SPAARNDAM", 6 de Junio.
Vapor "MAASDAM", 27 de Junio.
Vapor "EDAM", 18 de Julio.
Vapor "LEERDAM", 8 de Agosto.
Vapor "SPAARNDAM", 29 de Agosto.
Vapor "MAASDAM", 19 de Sepbre.
Vapor "EDAM", 10 de Octubre.
VERACRUZ Y TAMPICO
Vapor "SPAARNDAM" 16 de Febrero.
Vapor "MAASDAM", 3 de marzo.
Vapor "EDAM", 29 de Marzo.
Vapor "LEERDAM", 17 de Abril.
Vapor "SPAARNDAM", 10 de Mayo.
Vapor "MAASDAM", 29 de Mayo.
Vapor "EDAM", 21 de Junio.
Vapor "LEERDAM", 12 de Julio.
Vapor "SPAARNDAM" 2 de Agosto.
Vapor "MAASDAM", 21 de Agosto.
Vapor "EDAM", 13 de Septiembre.
Admiten pasajeros de primera clase y de Tercera Ordinaria, reuniendo todos ellos comodidades especiales para los pasajeros de Tercera Clase.
Amplias cubiertas con toldos, camarotes numerados para dos, cuatro y seis personas. Comedor con asientos individuales.
Excelente comida a la española.
Para más informes, dirigirse a:
R. DUSSAQ S. en C.
Oficios, No. 22. Teléfonos M-5640, y A-5639. Apartado 1617.

VAPORES CORREOS DE LA COMPAÑIA TRASATLANTICA ESPAÑOLA
(Antes A. LOPEZ y Ca.)
(Provistos de la Telegrafía sin hilos)
AVISO
A los señores pasajeros, tanto españoles como extranjeros, que esta Compañía no despachará ningún pasaje para España, sin antes presentar sus pasaportes, expedidos o visados por el señor Cónsul de España.
Habana, 2 de abril de 1917.
M. OTADUY
San Ignacio, 72. altos. Telf. A-7900
Habana.

El vapor
ALFONSO XIII
Capitán: A. GIBERNAU
saldrá para
VERACRUZ
sobre el día
3 DE FEBRERO
llevando la correspondencia pública.
Admite carga y pasajeros para dicho puerto.

Despacho de billetes: De 8 a 11 de la mañana y de 1 a 4 de la tarde.

Los billetes de pasaje sólo será expedidos hasta las DIEZ del día de la salida.

Los pasajeros deberán escribir sobre todos los bultos de su equipaje, su nombre y puerto de destino, con todas sus letras y con la mayor claridad.

La Compañía no admitirá bulto alguno de equipaje que no lleve claramente estampado el nombre y apellido de su dueño, así como el del puerto de destino. Demás pormenores impondrá el Consignatario.
M. OTADUY
San Ignacio, 72, altos. Telf. A-7900. Habana.

El vapor
ALFONSO XIII
Capitán: A. GIBERNAU
saldrá para:
CORUÑA,
GIJON y
SANTANDER
el
20 DE FEBRERO
a las doce de la mañana, llevando la correspondencia pública, que sólo se admite en la Administración de Correos.

Admite pasajeros y carga general, incluso tabaco para dichos puertos.

Despacho de billetes: De 8 a 11 de la mañana y de 1 a 4 de la tarde.

Todo pasajero deberá estar a bordo DOS HORAS antes de la marcada en el billete.

Los pasajeros deberán escribir sobre todos los bultos de su equipaje su nombre y puerto de destino, con todas sus letras y con la mayor claridad.
Su consignatario.
M. OTAJUY
San Ignacio, 72, altos. Telf. A-7900. Habana

El vapor
MANUEL ARNUS
Capitán: E. AGACINO
saldrá para:
SANTIAGO DE CUBA, LA GUAIRA, PUERTO CABELLO, CURAZAO, SABANILLA, CRISTOBAL, GUAYAQUIL, CALLAO, MOLLENDO, ARICA, IQUIQUE, ANTOFAGASTA, y VALPARAISO
sobre el
3 DE FEBRERO
llevando la correspondencia pública.

Despacho de billetes: De 8 a 11 de la mañana y de 1 a 4 de la tarde.

Todo pasajero deberá estar a bordo DOS HORAS antes de la marcada en el billete.

Admite pasajeros para los puertos de su itinerario; y carga general, incluso tabaco para todos los puertos de su itinerario; para Maracaibo con trasbordo en Curazao; para los puertos del Pacífico, en los que no hace escala, con trasbordo en Cristóbal; para los demás puertos de Chile, con trasbordo en Valparaíso.

Los billetes de pasaje sólo serán expedidos hasta las DIEZ del día de la salida.

Las pólizas de carga se firmarán por el Consignatario antes de correr las, sin cuyo requisito serán nulas.

Los pasajeros deberán escribir sobre todos los bultos de su equipaje, su nombre y puerto de destino, con todas sus letras y con la mayor claridad.

WHITE STAR LINE

Habana a Coruña, Bremen Hamburg, Antwerp
S. S. Poland (3ra. clase solamente) Marzo 21, Abril 6.
Habana a Vigo (España) Coruña y Antwerp
S. S. Gothland (3ra. clase solamente), Feb. 24, Mayo 5.

DE HAVANA A EUROPA

Servicio de Lujo
Vía NUEVA YORK, en conexión con la PANAMA PACIFIC LINE
SALIDAS DE NUEVA YORK, todos los sábados
Incluyendo "Majestic", el buque más grande del mundo
Por el Magnífico Trío

MAJESTIC	OLYMPIC	HOMERIC
56.000 toneladas	46.000 toneladas	34.000 toneladas

Salidas semanales desde Nueva York

INGLATERRA	FRANCIA	BELGICA	ALEMANIA
Plymouth-Liverpool	Cherbourg	Antwerp	Hamburgo

Para reservas, Precios y Fechas de Salida, dirijanse a:
THE RACARISSE COMMERCIAL CO., Oficios 12 y 14. Habana

"Empresa Naviera de Cuba," S. A.

6, SAN PEDRO 6.—Dirección Telegráfica: "EMPRENAVE". Apartado 1041

TELEFONOS:
A-5315.—Información General.
A-4730.—Depto. de Tráfico y Fletes.
A-6236.—Contaduría y Pasajes.
A-3966.—Depto de Compras y Almacén
M-5293.—Primer Espigón de Paula.
A-5634.—Segundo Espigón de Paula.

RELACION DE LOS VPORES QUE ESTAN A LA CARGA EN ESTE PUERTO

COSTA NORTE

Vapor "JULIAN ALONSO"
Saldrá el sábado 31 del actual, directo para BARACOA, GUANTANAMO (Caimanera) y SANTIAGO DE CUBA.

Vapor "PUERTO TARAFA"
Saldrá el sábado 31 del actual, para NUEVITAS, MANATI y PUERTO PADRE (Chaparra).

Vapor "SANTIAGO DE CUBA"
Saldrá el sábado 31 del actual, para TARAFA, GIBARA (Holguín y Velasco), VITA, BANES, NIPE (Mayarí Antilla, Preston), SAGUA DE TANAMO (Cayo Mambí), BARACOA, GUANTANAMO (Boquerón) y SANTIAGO DE

Este buque recibirá carga a flete corrido en combinación con los F. C. del Norte de Cuba (vía Puerto Tarafa) para las estaciones siguientes: MORON, EDEN, DELIA, GEORGINA, VIOLETA, VELASCO, LAGUNA LARGA, IBARRA, CUNAGUA, CAONAO, WOODIN, DONATO, JIQUI, JARONU, RANCHUELO, LAURITA, LOMBILLO, SOLA, SENADO, NUÑEZ, LUGAREÑO, CIEGO DE AVILA, SANTO TOMAS, SAN MIGUEL, LA REDONDA, CEBALLOS, PINA, CAROLINA, SILVERA, JUCARO, FLORIDA, LAS ALEGRIAS, CESPEDES, LA QUINTA, PATRIA, FALA, JAGUEYAL, CHAMBAS, SAN RAFAEL, TABOD NUMERO UNO, AGRAMONTE.

COSTA SUR

Salidas de este puerto todos los viernes, para los de CIENFUEGOS, CASILDA, TUNAS DE ZAZA, JUCARO, SANTA CRUZ DEL SUR, MANOPLA, GUAYABAL, MANZANILLO, NIQUERO, CAMPECHUELA, MEDIA LUNA, ENSENADA DE MORA y SANTIAGO DE CUBA.

Vapor "LAS VILLAS"
Saldrá el viernes 30 del actual, para los puertos arriba mencionados.

LINEA DE VUELTABAJO

Vapor "ANTOLIN DEL COLLADO"
Saldrá de este puerto los días 10, 20 y 30 de cada mes, a las 8 p. m., para los de BAHIA HONDA, RIO BLANCO, BERRACOS, PUERTO ESPERANZA, MALAS AGUAS, SANTA LUCIA, (Minas de Matahambre), RIO DEL MEDIO, DIMAS, ARROYOS DE MANTUA y LA FE.

LINEA DE CAIBARIEN

Vapor "LA FE"
Saldrá todos los sábados de este puerto, directo para Caibarién, recibiendo carga a flete corrido para Punta Alegre y Punta San Juan, desde el miércoles hasta las nueve de la mañana, del día de la salida.

LINEA DE CUBA, SANTO DOMINGO Y PUERTO RICO

(SERVICIO DE PASAJEROS Y CARGA)
(Provistos de telegrafía inalámbrica)
Vapor "HABANA"
Saldrá de este puerto el día 14 de Febrero a las 10 a. m., directo para GUANTANAMO, SANTIAGO DE CUBA, PUERTO PLATA, SANTO DOMINGO, SAN PEDRO DE MACORIS (R. D) PUERTO PLATA, (R. D)., KINGSTON (Ja.), SANTIAGO DE CUBA a HABANA.
De Santiago de Cuba saldra para los puertos arriba mencionados el sábado día 21 a las 2 p. m.

IMPORTANTE

Suplicamos a los embarcadores que efectúen embarque de drogas y materias inflamables, escriban claramente con tinta roja en el conocimiento de embarque y en los bultos, la palabra "PELIGRO" De no hacerlo así, serán responsables de los daños y perjuicios que debieran ocasionar a la demás carga.

COMPAGNIE GENERALE TRANSATLANTIQUE

Vapores Correos Franceses

BAJO CONTRATO POSTAL CON EL GOBIERNO FRANCES

TODOS LOS VAPORES DE ESTA COMPAÑIA, ATRACAN A LOS MUELLES DE SAN FRANCISCO O MACHINA

La Compañía no admitirá bulto alguno de equipaje que no lleve claramente estampado el nombre y apellido de su dueño, así como el del puerto de destino. De más pormenores impondrá el consignatario,

M. OTADUY
San Ignacio, 72, altos. Telf. A-7900.
Habana

CUNARD
A EUROPA

La línea de vapores más grandes, más rápidos y más lujosos del mundo.

Para informes, pasajes y reservaciones, diríjanse a sus Agentes Generales:

MANN, LITTLE Co.: OF CUBA, Ltd.
Oficios, 18. Habana.
Teléfonos: A-3549, A-7405.

MISCELANEA

SE TRASPASA O SE VENDE VIDRIERA armatoste y mostrador y armario, de cedro, todo barato. Informan Reina número 43.
4615 3 fb.

¡¡MARAVILLOSO!!

NO SUFRA MÁS USE EL GRAN REMEDIO PARA CURAR HERIDAS, TUMORES, LLAGAS, QUEMADURAS, GRANOS Y TODAS LAS ENFERMEDADES DE LA PIEL

EMPLASTO MONOPOLIS DE JOSE GRISI

9 MEDALLAS DE ORO, 9

MAS DE 50 AÑOS DE EXITO

EN DROGUERIAS Y FARMACIAS
C 1085 7 d 1

AHORRE DINERO. SI SU BASTIDOR tiene floja o rota la tela, no lo bote, llame al A-5789 y pasará un empleado a recogerlo y lo dejaremos nuevo por poco dinero. Especialidad en arreglos de bastidores de niños. Campanario 132.
4638 3 fb.

CEREALES SIEMPRE FRESCOS

Quaker Oats en cajas de 36 y 72 latas y en cajas de 36 paquetes; Hominy Granulado Puffed Rice, Puffed Wheat, Cream of Wheat, Corn Flake, Shredded Wheat, Force, Post Brand, Maíz para Rositas "Yanke". Acabamos de recibirlos. Si necesita estos artículos le conviene pedirnos precio antes de comprar. Hijos de Francisco González. Cuba 89 y medio. Teléfono M-2781.
4582 8 fb.

Radiofonía. Se vende un aparato Radiotelefónico, Receptor "Neutrodino", en muy buenas condiciones. Puede verse y oirse en Lamparilla y Baratillo. Se da barato.
4188 3 fb.

SE VENDEN ROLLOS DE ALAMBRE formando guirnaldas con sus sockets de porcelana para electricidad y varios rollos cero y dos ceros. Informan en la Quinta Palatino. Cerro.
C 946 8 d 30

A LA PRIMERA OFERTA SE VENDE un armatoste de cedro con cristal biselado, propio para joyería o giro análogo. Bernaza 68. Tel. A-6110.
4269 2 fb.

BOVEDAS CON OSARIO A $250.00

Listas para utilizarlas, construídas de concreto y tapas de mármol de Carrara, traslados de restos de un adulto con caja de mármol $22. Idem de niño, $18 y $19; Id. de adulto con caja de zinc $14; idem de niño, $13. Osarios con tapa de mármol, a perpetuidad, $80. Recibimos órdenes para el interior. Las Tres Palmas. La marmolería más grande de Cuba, de Ramón Mons y Grillo. Calle 12 número 229. Próxima al Cementerio de Colón. Tel. F-2557.
C 188 29 d 3

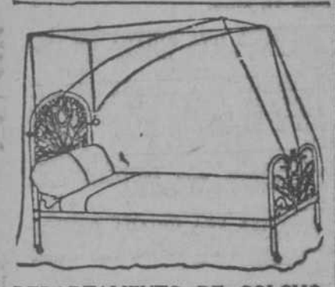

DEPARTAMENTO DE COLCHONETAS, COLCHONES, COJINES, ETC.

De todos estos artículos presenta El Encanto la más extensa y flamante variedad.

A los precios más módicos.

Colchonetas, surtido completo de tamaños y calidades, desde $1.80.

Colchones, de varias clases, altos y bajos, desde $7.00.

Edredones ("confortables") de seda, un gran surtido.

Cojines de cretona, de otomano, de seda, bordados, de terciopelo... Desde $1..50.

Cestos de mimbre para ropa usada, para viaje y otros usos, en todos los tamaños y formas, desde $1.75.

Mosqueteros de punto y de muselina, en todos los tamaños, desde $1.50.

Mosquiteros con aparato, en varias formas y tamaños, desde $5.00.

Mosquiteros sueltos, para aparatos, en todos los tamaños, desde $5.00.

Mosquiteros sueltos, para aparatos, en todos los tamaños, desde $2.50.

MISCELANEA

FINCA "LA CATALINA"

Dairy. Leche excelente de vacas Jersey El mejor producto que puede venderse Se reparte a domicilio en la ciudad y sus barrios. Precio $0.25 el pomo. Pedidos al Teléfono F-5686. Srta. Emilia Torres Administradora.
4503 4 fb.

SE TRABAJA LOS DOMINGOS
PELUQUERIA CABEZAS

La más grande de la Habana. Neptuno 38. A-7034.

El mejor regalo de Pascuas lo ofrece esta gran Peluquería Cabezas, a todas sus clientas, y es: un bonito almanaque 1925, acompañado de un carnet con cinco cupones que dan derecho a un servicio gratis, a un rizo permanente, a un corte de melena en todos los estilos o un rizo de las mismas para ocho días de duración y para los niños se le regalan juguetes y tarjeta para retratarlos gratis, también su carnet para un peinado y rizado sin cobrarle.

Es muy importante que en esta gran PELUQUERIA CABEBAS no hay que esperar turno por ningún servicio de peluquería.

Los servicios pagos de esta peluquería son:

Corte de melena por los ocho empleados	$0.60
Cortado y rizado por los mismos	$1.00
Cortado por el experto peluquero Cabezas	$1.00
Rizado por el mismo para ocho días de duración con la ondulación Marcel	$1.00
Peinados de moda y fantasía por el gran peinador Cabezas	$1.50
Manicuro	$0.60
Arreglo de Cejas	$0.40
Masaje	$1.00
Rizo permanente para un año de duración y hecho en una sola hora	$20.00
Tinturas para seis meses, aplicación	$5.00

Por correo y libre de porte mandamos la tintura fina de HENNE Rápido. Precio $3.50. Es puramente vegetal y su duración es incomparable con los demás.

Tónico Rizador del cabello, se riza el pelo a la primera aplicación. Precio $3.50 el estuche para el interior.

Unica peluquería que trabaja los domingos.

Neptuno, 38. Teléfono A-7034
CABEZAS
1604 31 e

Peluquería de Señoras y Niños
MADAME GIL
Obispo, 86. Teléfono A-6977.
Habana.

Casa la más completa y especialista en todos los trabajos de conservación y realce de la Belleza femenina.

Esta Casa es hoy, más que predilecta, la mimada de la High Life Capitalina, por la ejecución perfectísima de sus trabajos, garantizados.

Dispone de 22 gabinetes independientes, atendidos por un escogido personal en igual número.

Prontitud, seriedad, corrección.

Instituto de Belleza
Ondulación permanente
PELUQUERIA FRANCESA
MAURICIO Y MORA
San Rafael, 12. Teléfono A-0210

Trabajos artísticos en todo lo referente a su giro.

Especialidad en tintura.

Salón para niños, manicure, masaje, cejas, corte de melena, ondulación Marcel.

BOVEDAS, A $200.00

No pague más de $200. Hechas de concreto, con su osario y tapas de mármol de cuatro centímetros de espesor, con escalón y nombre del propietario y cuando no se la den, puede pasar por La Primera de 23, Marmolería de Rogelio Suárez, calle 23 esquina a 8, Vedado, teléfonos F-2382, F-1512, F-2957. Exhumaciones con cajas de mármol, $23; osarios $60.00; de madera o zinc, $15.00. Se reciben avisos a todas horas.
10498 29 e

Surtido completo de los afamados BILLARES marca "BRUNSWICK".
Hacemos ventas a plazos.
Toda clase de accesorios para billar.
Reparaciones. Pida Catálogos y precios
Hartmann Baja 2. O'Reilly, 102.
Santiago de Cuba. Habana.
C8749 30d 1

AVISOS RELIGIOSOS

CAPILLA DE PP. DOMINICOS
19 e I, VEDADO
SIETE DOMINGOS EN HONOR DE SAN JOSE

Empezarán el primero de Febrero para terminar el 15 de Marzo.

Por la mañana, a las 8 1|2, Misa de Comunión General.

Por la tarde, a las 4 el Ejercicio con el Santísimo manifiesto, cánticos y sermón, terminando con la Reserva solemne.
4435 7 fb.

IGLESIA PARROQUIAL DE SAN NICOLAS DE BARI

El día 2 Festividad de Nuestra Señora de la Candelaria.

A las 8 a. m., Solemne fiesta en la cual predicará el Sr. Cura, Rdo. Padre Lobato.

Invita la Camarera.

Nicolasa Diago.
4431 2 fb.

PARROQUIA DEL ANGEL

EN HONOR DEL GLORIOSO S. BLAS

El próximo día 3 de Febrero a las 8 1|2 a. m., tendrá lugar la tradicional fiesta en honor del glorioso San Blas, con misa de ministros, sermón y distribución de los cordones bendecidos en este día.
4460 3 fb.

IGLESIA DEL MONSERRATE

Con gran solemnidad, comienzan hoy en dicha iglesia los siete domingos dedicados al Glorioso Patriarca San José.

La misa es a las ocho y después se leerán los Dolores y Gozos.

Se suplica la asistencia a dichos cultos.

La Camarera.
C1065 1d-1

PARROQUIA DEL ANGEL

PIA UNION DE SAN JOSE DE LA MONTAÑA
LOS SIETE DOMINGOS

El domingo 1o. a las 8 a. m. dará principio esta piadosa devoción en la forma siguiente:

Misa armonizada.
Comunión general.
Lectura y gozos cantados.
Así todos los domingos restantes.
4410 2 Feb.

Parroquia de Jesús, María y José

TRIDUO Y FIESTA SOLEMNE EN HONOR DE SAN BLAS

En los días 31 de los corrientes 1 y 2 de febrero, se hará el ejercicio del Tríduo, después de terminada la misa de siete.

El próximo martes, día 3, a las ocho y media a. m. misa solemne ante la venerada imagen.

El sermón está a cargo del Excmo. y Rvdmo. Monseñor Santiago G. Amigó.

Terminada la misa, se bendecirán los cordones y se distribuirán a todos los fieles asistentes. También se entregará a los mismos un recordatorio con la imagen del milagroso santo.

El párroco y la Camarera señora Luisa Chiappi, ruegan atentamente a los devotos del Santo su asistencia a tan solemne fiesta.
4222 3 f

ALQUILERES
CASAS Y PISOS
HABANA

PROPIA PARA ALMACEN

Se alquila la amplia casa Acosta 5, entre Inquisidor y San Ignacio, con 400 metros de superficie.

MIGUEL F. MARQUEZ

Cuba 50.

5 d 1o. f.

PARA BODEGA, SE ARRIENDA UN hermoso local preparado para establecimiento, en uno de los mejores puntos de la Víbora. Informan en Someruelos y Misión. Bodega. Teléfono A-7734.
4549 3 Feb.

GRAN BAÑO MODERNO, DE CUATRO piezas, cocina de gas y servicios aparte para criada, se alquila el alto San Lázaro 317 A entre San Francisco y Espada frente al Cine Florencia. Tiene sala, comedor, dos cuartos grandes y uno pequeño. Precio $90 mensuales. La llave e informes en el 317.
4555 3 fb.

SE ALQUILA LA HERMOSA Y VENtilada casa de Picota 51, de reciente construcción. Consta la planta alta de sala, recibidor, 3 cuartos, baño intercalado, comedor al fondo cocina de gas, cuarto y servicio de criado y lo mismo la planta baja. Informan: San Rafael número 113.
4581 6 fb.

Se alquila la casa baja San Miguel 55 y 57. Tiene sala, hall, tres cuartos, 2 patios y su cuarto de baño con todos sus aparatos. La llave en la bodega de la esquina. Informan en 23 esquina a I, No. 181.
4520 7 fb.

SE ALQUILAN LOS ALTOS DE LA casa calle Desagüe esquina a San Carlos frente al Nuevo Frontón.
4583 3 fb.

Se alquilan los altos de Castillo esquina a Cádiz. La casa tiene sala, comedor, tres cuartos, baño intercalado con todos sus aparatos. La llave en la bodega de los bajos. Informan en 23 esquina a I No. 181.
4520 7 fb.

SE ALQUILAN LOS ALTOS DE SITIOS No. 157, con sala, saleta, tres habitaciones y servicios sanitarios modernos. El papel dice donde está la llave. Informa Sr. Alvarez. Mercaderes 22, altos.
4619 3 fb.

Desde Febrero primero podrán alquilarse las lujosas casas Consulado 7 y 9 (casi esquina a Prado) acabadas de construir con todos los adelantos modernos. Situación ideal, muy frescas, por su proximidad al mar; desde sus balcones domínase el paseo del Prado. Precios razonables. Informes en la misma.
4591 10 fb.

SE ALQUILAN LOS ALTOS DE SUAREZ 109, con sala, saleta, 4 habitaciones, salón de comer al fondo y demás servicios. No les faltan nunca el agua. La llave en los bajos. Informa señor Alvarez Mercaderes 22, altos.
4618 3 fb.

GRAN LOCAL
NEPTUNO, 229

Propio para mueblería, u otro giro, se alquila ese gran salón, todo corrido, piso de granito, mide 346 metros. Precio, $185.00. Se da contrato. Puede verse el local, a todas horas. Informan, en Galiano, 76. Teléfono M-4632.
C 1086 5 d 1

SE ALQUILAN ESPLENDIDOS ALTOS modernos, de nueva construcción, en la calle Príncipe 28 1|2 compuestos de sala, saleta 4 cuartos, doble servicio y cocina de gas, dos meses o fiador. La llave su dueño en los bajos.
4628 5 fb.

SE ALQUILA
LOCAL PARA COMERCIO
PADRE VARELA NUMERO 95
4607 4 fb.

ALQUILERES DE CASAS

LOCAL EN OBISPO

En la mejor cuadra de Obispo, se cede la mitad de un local con magnífica vidriera a la calle, vidriera mostrador de vidrios engrampados, armatostes, etc., todo moderno y acabado de construir. Es propio para joyería, óptica, salón de manicure, tienda de efectos fotográficos, sedería, etc Se cede sin regalía, con contrato largo y alquiler moderado. Diríjase por escrito al señor J. García. Apartado 2005. Habana.
4512 7 fb.

O'REILLY 30

Se alquilan dos hermosos locales, propios para establecimientos. Informes: Jesús María 33. Dr. Perdomo. Teléfono A-1766.
4519 4 fb.

SE ALQUILA LA CASA SAN RAFAEL 51, donde por más de veinte años estuvo establecida en el giro de casa de préstamos y mueblería "La Providencia". Informan calle A número 18 esquina a Calzada, Vedado.
4506 5 f

SE ALQUILA EL LUJOSO PISO SAN Lázaro 42 y 44, con todas las comodidades modernas. Precio $135. Informes, M-1328, Mestre.
4514 3 f

ALQUILO EN REUNION NUM. 2, ALtos, dos casitas independientes, a $27 cada una, con sala y una habitación. Puede verse. La llave en el número 4.
4529 3 f

SE ALQUILAN LOS ALTOS Y LOS bajos de Campanario 148 con sala, antesala, cinco hermosos cuartos, doble servicio y comedor al fondo. Puede verse de 3 a 5 p. m. Informan en Industria, 49.
4529 3 f

SE ALQUILAN LOS ALTOS DE NEPtuno 16 con cuatro cuartos, sala, recibidor, comedor y doble servicio sanitario. Informan en los bajos.
4533 3 f.

EN GALIANO 134, ALTOS, CASA DE huéspedes se alquila la cocina y el comedor. Hay abonados. Dirijanse a la cocina.
4537 3 f.

Altos de esquina. Se alquila barato el segundo piso de Jesús María 47, con cinco habitaciones. La llave en el primer piso. Informes: Teniente Rey 30. Teléfono I-2022.
4352 7 fb.

SE ALQUILAN LOS MUY VENTILADOS altos de Infanta 89 entre Zapata y Valle, compuestos de recibidor, sala, dos habitaciones, baño intercalado, agua caliente y fría, cocina y una gran azotea. Precio $60.00 mensuales. Informa su dueño: Infanta 95, altos o Teléfono U-2311.
4425 6 fb.

Se alquilan los bajos de Animas 123, compuestos de sala, saleta, 5 habitaciones, comedor, cocina, repostería, 2 cuartos de baño para la familia, cuarto de criados con su baño y tres patios. Puede verse de 8 a 11 y de 2 a 5. Informan en la misma.
4371 2 fb.

ALQUILO EN $45 ESPERANZA No. 91 bajos. Tiene sala, comedor, dos habitaciones, baño, cocina, patio y traspatio, clara y ventilada. En el 91 B, bajos está la llave. Informan F-1177.
4480 2 fb.

SE ALQUILA LA HERMOSA CASA, Virtudes 143 1|2 entre Gervasio y Escobar. Consta de zaguán, sala, recibidor 4 habitaciones, comedor, cuarto de baño patio, traspatio, cuarto y servicio de criados y cocina. Informan en la misma y en el Teléfono U-1790.
4446 3 fb.

NEPTUNO 175, SE ALQUILA EL PISO principal. La llave en el segundo piso. Informan: Habana 86. Dpto. 310.
4459 5 fb.

EN PRECIO RAZONABLE

Se alquilan los lujosos bajos de la letra J, de San José 124, entre Lucena y Marqués González, con sala, saleta, tres habitaciones, salón de comer, cuarto de criado y doble servicio sanitario con calentador. No les falta nunca el agua. Informa: Sr. Alvarez. Mercaderes 22, alto. El papel dice donde está la llave.
4476 3 fb.

SE ALQUILA UNA HERMOSA CASA, moderna en $35. Tiene sala, saleta, dos cuartos. Serafines 7 entrando por Tamarindo. Dolores-Serafines, a la derecha. La llave al lado. Informan Factoría 64. Tel. M-4247.
4472 3 fb.

SE ALQUILA UN HERMOSO LOCAL en punto comercial. Sirve para cualquier comercio o depósito con 222 metros. Se da contrato. Someruelos 8. Teléfono M-5606.
4491 2 fb.

JUSTIZ NUM. 1, ENTRE
OFICIOS Y BARATILLO

Se alquila un almacén de dos plantas con 1100 metros de capacidad, con elevador para carga, y en el tercer piso una vivienda independiente, se admiten proposiciones. Se puede ver a todas horas. Informes teléfono F-2134.

Ind 14 e

SE ALQUILA EL PISO ALTO tercera planta de la casa Lealtad, 12, entre Lagunas y San Lázaro. Está compuesta de hermosa sala, comedor corrido, tres habitaciones, lujoso cuarto de baño, cocina de gas, cuarto de baño e inodoro de criados y dos cuartos altos con baño y servicios sanitarios independientes. La llave en la bodega de la esquina de Lagunas. Informan: Manzana de Gómez, 442. Teléfono A-4047.
4403 2 Feb.

SE ALQUILAN BUENAS ACCESOrias de dos y tres habitaciones. Zulueta, 44, esquina a Apodaca, hay habitaciones a diez pesos.
4396 3 Feb.

SE ALQUILAN ALTOS MODERNOS Lugareño 24, Carlos III, frente parque, una cuadra del carrito, sala, tres cuartos, comedor, baño y servicios criados. Alquiler 70 pesos. Informes: Mercaderes, 27. Llaves en los mismos.
4408 7 Feb.

Comerciantes. Se alquila un buen local, propio para almacén en la calle de Muralla. Infsrmes en la Peletería La Americana. Belascoain 28.
4423 2 fb.

SE ALQUILA LA CASA LEALTAD 24, en $145. Sala, saleta, comedor, 4 cuartos, cuarto criados, baño completo, con calentador, baño criados, moderno y decorada. I-5068. La llave en la bodega de Lagunas.
4426 3 fb.

Hermoso local, se alquila en Monte, próximo al Mercado Unico, con 220 metros de superficie, propio para establecimiento o almacenaje. Alquiler razonable. Informan: Manzana de Gómez 260. Tel. A-2021.
4449 9 fb.

ALQUILERES DE CASAS

SE ALQUILA, LA FRESCA Y COMOda casa de Oquendo G, altos, entre Zanja y San José, compuesta de sala, comedor, cinco cuartos, terraza y servicios. Informan: Teléfono A-6420, de 8 a 11 a. m. y de 2 a 5 p. m. La llave en la ferretería esquina a San José.
4393 4 Feb.

SE ALQUILAN LOS COMODOS ALTOS de Infanta números 106-E y 106-C compuestos de tres hermosas habitaciones, sala, saleta, un departamento en la azotea y todos sus servicios a la moderna y su terraza. Informes en San Miguel, 211, esquina a Infanta.
4351 7 f.

DOS CUADRAS DE LA TERMINAL. Agua abundante, motor. Precio $85.00. Alquilo segundo piso Merced 70, cuatro cuartos, recibidor, comedor, baño moderno, servicio de criado. Llave Compostela y Merced. Ferretería. Dueño: Reina 103. Teléfono M-8176.
4419 4 fb.

SE ALQUILAN LOS ALTOS DE NEPtuno 202 esquina a Lucena, próximos a Belascoain, propios para academia o numerosa familia, con sala, comedor, 5 cuartos, dos baños y demás servicios. Informan en la mueblería de la esquina de en frente. Su dueño Cerro 438 B. Teléfono M-9305.
4302 8 fb.

SE ALQUILA EN SAN NICOLAS 268, bajos, una espléndida casa compuesta de sala, saleta, comedor y tres cuartos y servicios, modernos en $60. Informan en la bodega del frente.
4314 2 fb.

Se alquila la planta baja de General Aguirre 50 (antes Animas). Tiene 3 habitaciones, sala, comedor, cocina de gas y baño. Precio $85.00 mensuales. Llave en el alto. Trato: Dr. Lazo, Aguiar 38, de 3 a 4.
4219 6 fb.

ALQUILO CASA DE UNA PLANTA moderna, de 10 metros de frente por 27 fondo, pegado a Monte; punto comercial con cien metros de salón; tres grandes puertas metálicas y siete cuartos para fonda, tintorería y tren de lavado, casa de préstamos o mueblería u otro comercio o industria. Informan de 11 1|2 a 1 y de 5 a 7 p. m. I-5865. Suárez 1 altos.
4304 4 fb.

SE ALQUILA EL GRANDE LOCAL QUE OCUPARA EL CENTRO OBRERO: ZULUETA, 37, PROPIO PARA DAR BAILES DE CARNAVAL. OIGO PROPOSICIONES DE EMPRESARIOS. SOLIS.

C 958 Ind 30 e

COMERCIANTES. EN SUBIRANA Y Peñalver se alquila un bonito y cómodo local para establecimiento. En el mismo informan.
4196 3 f

SE ALQUILA UN BUEN LOCAL PARA puesto de frutas, barbería u otro comercio. Basarrate entre Neptuno y Concordia. La llave en los altos.
3937 2 fb.

Aviso a los industriales. Se alquilan tres espléndidas naves para cualquier clase de industria, juntas o separadas. Informan en la calle San Felipe y Ensenada, Fábrica de Fideos "La Flor Asturiana".
4060 6 fb.

OFICIOS, 86, BAJOS

Se alquilan para almacén o establecimiento, los bajos de esta casa. Informan en Oficios 88, almacén.
3475 2 fb.

SE ALQUILAN LOS BAJOS DE LA casa San Lázaro 248, con sala, saleta, 3 cuartos, baño intercalado, cocina de gas, patio, traspatio. La llave en la bodega de Campanario. Su precio $75 y fiador.
4440 3 fb.

Se alquilan los espléndidos pisos de la nueva casa Aguacate 12, a una cuadra del Palacio Presidencial, compuestos de 4 habitaciones, baño intercalado, recibidor, sala, comedor, pantry, cocina, cuarto y servicios de criados, agua caliente y fría. Para más informes su dueño: Infanta 95, altos o Teléfono U-2311.
4424 6 fb.

PARA ESTABLECIMIENTO, OFICINA, etc., se alquila un bonito local, que queda vacío el día primero en San Lázaro 224, donde está la Dulcería, entre San Nicolás y Manrique, la mejor cuadra de San Lázaro.
4456 2 fb.

SE ALQUILAN UNOS HERMOSOS altos en Puerta Cerrada y Factoría, tienen dos grandes cuartos, balcón a la calle y demás. Ganan 25 pesos, allí informan.
4380 4 Feb.

SE ALQUILAN EN $115 LOS BAJOS de la casa Refugio 5, a media cuadra de Prado. Tiene sala, saleta, cuatro cuartos, baño, cocina de gas, dos patios. Informan en 14 núm. 4, Vedado. Teléfono F-4272. La llave en el alto.
4192 4 f.

INQUISIDOR, 35 A, IZQUIERDA

Se alquila este piso principal. Informan en Oficios 88, Almacén.
3475 2 fb.

Se alquilan los altos de la casa Aguila 50 esquina a Animas. Recibidor, sala, tres cuartos, todos con balcón a la calle, baño intercalado y cocina de gas. Abastecidos de agua con bomba Prat. Informan en Paula y Egido, cantina. Teléfono M-9272.
3876-98 5 Feb.

Se alquilan espléndidos bajos en Manrique 142, casi esquina a Reina. Cinco habitaciones. Lujoso baño intercalado. Sala. Recibidor. Comedor. Agua fría y caliente en todos los servicios. Informan en el segundo piso.
C 11541 ind. 21 dc.

ALQUILERES DE CASAS

Se alquila en Avenida de la República y Arambu oru,n local de esquina nuevo y preparado para establecimiento, módico alquiler y si se desea se da contrato. Informan en la Manzana de Gómez, Departamento 252.
2713 3 f

CARNICEROS. SE ALQUILA UN LOCal de esquina y se dan 4 años contrato. Alquiler $30. Informan Cuba 91, esquina a Luz. Departamento 20, de 12 a 2 y de 7 a 9.
3620 9 fb.

Se alquila un piso moderno, altos del cine "Lira", frente al teatro "Capitolio". Tiene sala, saleta, comedor, cocina, siete habitaciones y cinco baños. Dos entradas: una por San José y la otra por Industria. Además tiene en la azotea una habitación con su baño y escalera independiente. Informes, en "El Encanto".

C591 Ind 17 e

SE ALQUILA EL PISO PRINCIPAL Y el segundo de la moderna, amplia y fresca casa Industria No. 6, acabada de fabricar con sala, recibidor, 4|4, salón de comer, baño de lujo, cuarto y servicios de criados, $150 y $120. Dueño I-2450.
3630 2 fb

SE ALQUILA A FAMILIA DE MORALidad un piso con cuatro habitaciones, sala grande, saleta, comedor, cuarto de baño y una espléndida cocina. Tiene un balcón corrido de la extensión de la casa, que da a la calle Luz, número 35. Gana 120 pesos. También hay una hermoso departamento de 75 pesos situado frente a la plaza de Belén, en los altos del café "El Cantábrico".
3767 3 Feb.

ALTOS EN $60.00

Se alquila el segundo piso alto de la casa Tacón No. 4 frente a la Secretaría de Gobernación. La llave e informes en la misma. Su dueño, I-2319
C ...

SE ALQUILA ESQUINA MUY COmercial, Maloja Angeles, propia bodega de barrio, almacén víveres, exposiciones, acabada construir. Llave: Sombrerería. Alquiler 120 pesos. Informes: Aguila, 62.
2724 3 Feb.

Cerca de los muelles, propia para almacén, se alquila la amplia casa Acosta 5, entre Inquisidor y San Ignacio. Informes Miguel F. Márquez, Cuba 50.
7 d 20 e

CARLOS III. POR MARQUES GONZAlez, a una cuadra de Carlos III, se alquila una casa alta acabada de fabricar, compuesta de sala, comedor, tres cuartos grandes de cinco metros, cocina de gas cuarto en la azotea para criados, baño intercalado con bañadera empotrada en la pared, baño para criados, servicio de agua con motor eléctrico y calentador de gas. Informan en Carlos III, 181, teléfono A-0231.
3061-62 5 f.

Se alquila el gran local Concordia 149 esquina a Lucena, frente al Frontón Jai Alai y al lado del garage Eureka, para cualquier industria o establecimiento. Informes: Aramburu 8 y 10 en La Central.
4053 2 fb.

SE ALQUILAN LOS ALTOS DE LA casa Arbol Seco, número 9 esquina a Estrella, a media cuadra de Carlos III con sala tres cuartos, comedor al fondo, baño y servicios de criados, todo moderno, acabado de edificar. La llave en los bajos, teléfono 1906-F.
3918 4 f.

Habana. Se alquilan los bajos de la casa Habana número 3, con comedor, dos cuartos, patio y servicios sanitarios. $55 mensuales. Informan Arellano y Hnos., Cuba 50. Telf. A-8297.

3983 1 f

SE ALQUILA EL PRIMER PISO DE la moderna casa Neptuno 58, entre Galiano y Aguila, compuesto de sala, recibidor, cuatro hermosas habitaciones, baño intercalado, saleta de comer, calentador para el baño, cocina de gas, instalación para el teléfono, servicios de criados, agua abundante por motor y demás comodidades. La llave en el departamento del fondo interior. Informan: Cuba 52, señor R. Bombaler.
4078 2 fb.

SE ALQUILA EL TERCER PISO DE la casa calle de Gloria 210, A, con sala y dos habitaciones, propia para hombres solos. La llave en Máximo Gómez 295, teléfono A-3073, precio $30.
4213 4 f

Economía, 6, cerca de Corrales

Se alquila por pisos o se arrienda, la hermosa casa concluida en estos días, dos plantas, con todos los adelantos modernos; cada planta se compone de recibidor, una espléndida sala, con cuatro habitaciones amplias, todas con su lavabo lo más moderno, un hermoso comedor, cocina amplia de gas, baño intercalado completo, cuarto y servicio de criados, teléfono y timbre instalado a la moderna. La llave de 8 a 11 y de 2 a 4. El dueño, Carmen 62, verca de Vives.
3958 2 f

SE ALQUILAN LOS FRESCOS ALTOS de Gervasio 174, entre Salud y Reina, agua abundante siempre, motor y timbre por cuenta del dueño. Informan en los bajos.
3961 6 f.

SE ALQUILA, NEPTUNO 142

entre Lealtad y Escobar, el segundo piso bien ventilado, compuesto de recibidor, sala, tres habitaciones, baño intercalado de gran lujo, comedor, cuarto de criados, servicio idem, cocina y pantry, agua caliente y fría, fabricación de lujo, propia para personas de gusto. La llave en el primer piso. Precio $115.00 con fiador.
3904 2 Fb.

INDUSTRIA, 19, (ALTOS)

derecha. Se alquilan, acabados de construir, compuestos de sala, recibidor, 4 habitaciones, baño intercalado, comedor al fondo, cocina de gas y una habitación con servicios de criados. Las llaves e informes en la misma, de 8 a 11 a. m. y de 1 a 5 p. m.
4046 6 fb.

SE ALQUILAN LOS BAJOS DE SAlud 27, todo en buen orden. Teléfono A-5563. T. García y Hnos. Reina 30.
3745 2 f.

SE ALQUILA MUY BARATA LA CAsa alta de la calle Jovellar 15, casi esquina a Infanta. Es grande y cómoda, muy fresca, por estar a la brisa. Informan al lado. Teléfono M-1493.
3490 2 f

Se alquila para comercio la casa Muralla 67. Informa el Sr. Fraga. Muralla y Compostela, café.
3290 6 fb.

ALQUILERES DE CASAS

Se alquilan las dos plantas bajas de la casa Merced 76. Las llaves en la bodega del frente. Informes Villegas No. 80, entre Teniente Rey y Muralla.
3289 6 fb.

SE ALQUILA LA GRAN CASa Escobar 123, altos, casi esquina a Reina, compuesta de espléndida sala, saleta, comedor, cuatro habitaciones con su lavabo de agua corriente, cocina de gas y cuarto de baño intercalado completo con agua caliente y fría. Informan en Monte, 176. Teléfono A-2066.
3798 3 Feb.

CASA DE BENEFICENCIA SE ALQUIla la moderna casa de dos plantas San Isidro 32, admitiéndose proposiciones en las Oficinas de la Casa de Beneficencia, San Lázaro y Belascoain, todos los días hábiles de 8 a 11 a. m. y de 1 a 4 p. m.
4240 3 f.

AVENIDA DE LA REPUBLICA NUMS. 154 y 156, entre Aguila y Blanco. Terminada la construcción del tercer piso de esta casa, a partir del día 1o. de Febrero se alquilan los tres pisos de la misma, dotados de todas la comodidade para familia de gusto. Pueden verse a todas horas hábiles. Informa Ramón Blanco Herrera, San Pedro 6, teléfono A-9619.
4363 14 f

SE ALQUILAN MAGNIFICOS PISOS altos, de moderna construcción, en lugar céntrico, compuestos de sala, comedor, tres habitaciones, baño completo, cocina de gas, cuarto y servicios para criados. Agua en abundancia. También se alquila un departamento propio para oficina. Edificio Armand. Misión 1.
3669 2 fb.

ALQUILO LOCAL

100 metros cuadrados, planta baja, propio para industria chica, oficinas comisionista, por su proximidad a los muelles. Narciso López 3 y 4 antes Enna, frente al Muelle de Caballería.
4310 2 fb.

MONTE, 211, ALTOS

Se alquilan. Sala, saleta, comedor, cinco cuartos de dormir, baño y cocina de gas. Informa: Enrique López Oña. Teléfono A-8980. La llave en los bajos.
4263 5 fb.

SE ALQUILA EL TERCER PISO DE la casa de Aguiar 44. Tiene calentador de agua, dos habitaciones y sala. La llave en el Mercado Colón. Café Siete Hermanos, por Zulueta.
4262 13 fb.

SE ALQUILAN LOS BAJOS DE ANIMas 64, con sala, comedor, tres habitaciones, servicios modernos y cocina de gas. Informes: Teléfono M-3598.
4215 3 fb.

CUBA 133, ENTRE MERCED Y PAULA se alquilan los altos compuestos de 4 cuartos, sala y comedor. Informan J. del Monte 661. F-6379.
4004 4 fb.

CAMPANARIO NUMERO 120 SE ALquilan los bajos en 120 pesos, se componen de sala, saleta, 6 habitaciones, gran cuarto baño, comedor al fondo, servicios para criados, buena cocina, patio y traspatio. Condiciones fiador o 2 meses en fondo. Más informes: David Polhamus. En el M-9510, de 9 a 12 y en el A-3695, de 6 a 9.
C760 5d-12

SE ALQUILA

Propia para almacén y oficinas, la casa Marta Abreu (Amargura) 13, centro de la zona comercial. La planta baja tiene armatostes, mesas, mesones, carpetas, carretillas y otros objetos de necesidad en los almacenes; la planta alta tiene locales apropiados para oficinas o viviendas y en la azotea también hay habitaciones higiénicas y habitables. No se alquila para víveres o giro análogo. Se hace contrato sin regalía. Puede verse todos los días de 7 a. m. a 6 p. m. En la misma informan.
3917 11 f

SE ALQUILA NLOS ALTOS DE BENjumeda 46, a dos cuadras de Belascoain acabados de fabricar, con sala, comedor, tres cuartos, cocina de gas y baño intercalado. Informan en Santa Clara 31.
3938 4 f

SE ALQUILAN LOS ALTOS DE BEIascoain y Estrella, frente a Sanidad, con tres cuartos, sala, recibidor, comedor, baño intercalado y de criado. Informes en los bajos. Propio para profesionales. Tel. A-7547.
4000 4 fb.

SE CEDE UN GRAN LOCAL PROPIO para toda clase de establecimiento con sus armatostes, mostradores con vidrieras, todas sirven para establecimiento víveres con existencia o sin ella. Especialmente para bodega, café, lechería. No tiene que gastar ni un centavo, con mucho barrio, alquiler barato, tiene 10 años contrato, mejor punto calle Carmen entre Gloria y Vives. Informan: Carmen 46 frente a Esperanza. Teléfono M-6873 o venga personalmente mejor.
3615 2 fb.

SE ALQUILA EN $200 LA PLANTA baja de Carlos III número 219, esquina a Subirana, muy amplia y fresca con sala, comedor, ocho cuartos y garage. Puede verse a todas horas. Informes, Calzada del Vedado 62. Teléfono F-1321.
3956 2 f

PROXIMAS A TERMINARSE SE ALquilan cuatro lindas casas bajas en Subirana y Peñalver, con sala, comedor, tres cuartos, baño intercalado completo, calentador, cocina, cuarto de criados y servicios. En la misma informan.
4194 3 f.

NAVE

Se alquila en la calle Enamorados entre San Indalecio y San Benigno.
4166 6 f

SE ALQUILAN LOS MODERNOS BAjos de Manrique 117, frente a la Iglesia, con recibidor, sala, cuatro grandes cuartos, saleta de comer, gran patio, cuarto de criados, cocina de gas y doble servicio. Llave en el 119 tintorería. Precio $110. Informes F-5100.
4198 6 f.

ESCOBAR 42

Se alquila el segundo piso de esta moderna casa, con 3 cuartos, saleta y baño intercalado, agua caliente y fría abundante, cómoda escalera. Precio $85.00. Más informes en Salud 34. Teléfono: A-5418.
4038 4 fb.

SE CEDE O TRASPASA UN LOCAL en lo más céntrico de la calle Obispo, 6 años de contrato, sin regalía. Para informes dirigirse al Apartado 2005, Habana.
4226 5 fb.

SE ALQUILAN LOS ALTOS DE CORrales 96 1|2 entre Angeles e Indio, casa moderna, con cielo raso, cocina de gas, gran sala, tres amplios cuartos, comedor. Informes en Monte 5, altos. Sr. Gómez.
4247 3 fb.

VEDADO

SE ALQUILAN LOS ALTOS DE LA casa de moderna construcción, situada en la calle 27 entre B y C, Vedado. Tiene sala comedor, 4 cu

ALQUILERES DE CASAS

SE ALQUILA LA CASA CALLE 11, ENTRE 2 y 4, Vedado. Portal sala, comedor, tres cuartos, baño moderno, cocina, servicio de criados y sótano. La llave en la casa de enfrente. Informan A-6420
4592 5 fb.

Se alquila Calzada de Zapata esquina a B, una nave con casa anexa, propia para taller o industria; gana todo $50 e informan en la bodega. Teléfono F-5762.
4430 3 fb.

VEDADO. SE ALQUILA COMPLETAMENTE amueblado, piso alto, acabado de fabricar, con entrada independiente de los bajos; bonito gabinete co nmuebles de oficina y todas comodidades para familia. Calle Seis entre 23 y 25, casi esquina a 23. Tel. F-2998.
4455 2 fb.

SOLICITAMOS INQUILINOS, PARA
Calle 6, altos, muebles de lujo, 6|4, etc. $170
Calle 21, apto. 2|4, completamente amueblado. 110
SUBURBIOS
Tulipán, hermosa residencia, 13|4, sin muebles. $400
Loma Chapre, 4|4, garage, sin muebles, etc. 165
Domínguez, altos, 3|4, con muebles, garage, etc. 150
ALMACENES
Monte, bien situado, muy espacioso, contrato. $250
NECESITAMOS
Parte alta de la Víbora o Jesús del Monte, casa de más de 5 habitaciones, garage, etc. sin muebles, para familia americana.
Para alquileres de casas y ventas de propiedades, vean antes:
BEERS & COMPANY (EL DECANO)
A-3070 O'Reilly 9-1|2 M-3281
C932 3d-31

SE ALQUILA B No. 295 ENTRE 29 Y 31, Vedado. Sala, comedor, siete cuartos, baño completo, servicio criados, hall cerrado, celosía, garage, y gran traspatio, cocina de gas y carbón. Doble línea tranvías. Llave No. 291. Informan C 246 Tel. F-1294.
4347 5 fb.

EN EL VEDADO, SE ALQUILA UN elegante piso, el segundo, derecha, con baño gran lujo, 4|4, y demás comodidades. En el mismo piso, izquierda, está la llave. Precio $85. Se exigen referencias. A-4729.
4457 2 fb.

VEDADO. SE ALQUILA LA AMPLIA casa de una sola planta en la calle A número 20, entre Calzada y Línea, compuesta de jardín, portal, sala, hall, seis habitaciones, dos cuartos de baño nuevo, pantry, cocina de gas y carbón, servicio de criados y dos cuartos para los mismos, garage para dos máquinas, cuarto de chauffeur y servicio independiente, patio y traspatio. Informan en la misma, de 1 a 4, teléfono F-5433.
4236 4 f

VEDADO. SE ALQUILAN LOS ESplendidos y frescos altos, sin estrenar en 4 entre 17 y 15, con escalera de mármol, gran portal, recibidor, sala, saleta, 5 dormitorios con closets, dos baños de lujo, hermoso comedor, pantry, cocina; sirven para dos familias; habitaciones para criados y chauffeur con dos servicios, garage independiente de los bajos y gran patio. Renta $230. La llave en la misma. Informan Baños No. 28 entre 17 y 19. Tel. F-4003.
4265 2 fb.

SE ALQUILA LA CASA PASEO 226, altos, entre 21 y 23, con sala, hall, 4 habitaciones grandes y una chica, comedor, baño, cocina y servicios de criados. La llave e informes en la calle 4 No. 156, entre 15 y 17. Tel. F-1665.
4264 3 fb.

VEDADO, EN LA FERRETERIA LA Perla, calle 17, próxima a D, se alquila un local grande para establecimiento. En la misma informan. Teléfono F-1826
4080 2 fb.

EDIFICIO ECHEVERRIA (VEDADO)

Casas-apartamentos, los más lujosos de la Habana, con todo el confort moderno, compuestos de sala, hall, comedor, baño intercalado completo, cocina y dos o tres habitaciones. Muy frescos. Todos con vista a la Calzada y al mar. Sólo para familias cortas y de estricta moralidad. Precios económicos. Informes en el mismo edificio Evheverría. Calzada del Vedado entre J e I. Teléfonos: F-5075 y M-2387.
3998 11 fb

VEDADO SE ALQUILAN LOS ALTOS de 23 número 456, casi esquina a 10, 4 habitaciones, cuarto de baño, cocina y comedor y habitación y servicio de criados en la azotea. Las llaves en frente, jardín La América.
3842 30 En.

VEDADO. CHALET TECHOS MONOLIticos, dos plantas, cinco habitaciones, garage, tres servicios, baño completo, calentador; se alquila en Diez entre 23 y 25. Informan en e mismo de nueve a once y treinta exclusivamente.
3744 3 f

SE ALQUILA LA CASA DE PLANTA baja calle G número 208, entre 23 y 21 con sala, comedor, tres habitaciones y dos para criados, cocina de gas, servicios orrespondientes. La llave se encuentra en el número 206. Informan en el teléfono F-5694.
4216 3 f

Se alquila en la calle F, entre Tercera y Quinta Vedado, un piso alto de moderna construcción y con todas comodidades. Las llaves en el chalet de la esquina de Tercera y F. Informan en Manzana de Gómez, Departamento 252.
2713 3 f

JESUS DEL MONTE, VIBORA Y LUYANO

SE ALQUILAN LOS ALTOS DE REmedios, 75, en Luyanó, a media cuadra de la calzada y frente a la nueva iglesia, compuesto de terraza, sala, recibidor, tres cuartos, baño completo, comedor al fondo ,cocina de gas y cuarto y servicio de criado. Informan en Universidad 15. Teléfono A-3061.
4547 10 Feb.

O'Farrill No. 13, una hermosa casa sala, saleta, comedor, buen baño, cocina y servicio de criados, con cuatro cuartos y dos más para criados, es moderna y punto alto. Informan en la misma.
ind. 1 fb.

EN LA CALLE ARMAS 44 ENTRE Milagros y Santa Catalina, frente al Parque, se alquila la bonita casa compuesta de portal sala, saleta, tres cuartos, servicios intercalados, comedor al fondo patio y traspatio, con una habitación alta con sus servicios y con una entrada independiente. La llave en la bodega. Para más informes su dueño, Romero. Edificio Casteleiro. Oficios 18 departamento 204. Teléfono M-4323.
4587 4 fb.

VIBORA. EN LA CALLE DE LAWTON esquina a Santa Catalina, se alquilan unos altos compuestos de gran salón de comer, sala, gabinete, tres espaciosos cuarto dormitorios, gran baño cocina de gas, dobles servicios. Precio de alquiler $50.00. Las llaves al lado, por Santa Catalina. Para informes en general, Vedado, calle Dos No. 3 Teléfono F-2000.
4590 5 fb.

Se alquila en lo más sano y fresco de la Víbora, los bajos de moderna construcción Armas 65, a una cuadra del Parque Lawton, compuesto de portal, sala, recibidor, baño intercalado, cuatro habitaciones, comedor al fondo, servicio de criados, todo muy amplio. La llave en los altos, módico alquiler. Teléfono I-3304
4565 4 fb.

ALQUILERES DE CASAS

VIBORA. SE ALQUILA EN S. ANASTasio, 99, entre San Mariano y Vista Alegre, casa de portal, sala y tres cuartos con cocina de gas y servicios. Príncipe Asturias. 1. Teléfono I-3011.
4544 3 Feb.

SE ALQUILA UN GRAN CHALET EN la Víbora, Reparto La Floresta, calle Freyre Andrade entre Estrampes y Figueroa, compuesto de jardín, portal, sala, saleta, 4 cuartos baños y tres altos, baño intercalado, comedor, cocina, agua caliente, despensa, galería, servicios de criados independentes, teléfono. I-6858 Informes: Jesús del Monte 178, bodega.
4333 2 fb.

SE ALQUILA UN BUEN GARAGE EN casa particular. Informan en Benito Lagueruela 18, de 12 a 1 y después de las 5 p. m.
4497 5 f

Massia de l' Ampurdá. Se alquila esta propiedad, situada en lo mejor de la Víbora. Calles Carlos Manuel y Gertrudis. Dos plantas, con todo confort y comodidades. Gran parque y jardín. Garage. Alquiler moderado. También se admiten compradores para la misma. Darán razón: Teniente Rey 14 almacén. Tel. A-2868.
4479 4 en.

SE ALQUILA LA LUJOSA RESIDENcia Villa Julia en Andrés, esquina a Carlos Manuel al lado del Loma Tennis a una cuadra de Avenida Acosta y de la Calzada, a 3 cuadras del Paradero de la Víbora. Tiene jardín, portal, sala espaciosa, hall, cuarto escritorio, seis grandes cuartos, 3 baños intercalados, comedor decorado, cocina de gas, pantry, despensa, lavadero, garage con cuartos de criados y de chauffeur, traspatio, tanque de agua. Informes en la esquina de Andrés y Agustina. Chalet Villa Alegre. Tel. I-3233.
4407 4 Feb.

SE ALQUILA UN DEPARTAMENTO propio para establecimiento o vivienda en 10 de Octubre 538. Informan en Santa Clara 10, teléfono I-1482.
4349 2 f.

O'FARRILL ENTRE LACRET Y LUIS Estévez, Víbora, casa de portal, sala, comedor, tres cuartos, servicio sanitario intercalado, agua fría y caliente. Cocina, se alquila en $35; fiador o dos meses en fondo. Para informes su dueño, Escobar. Teléfono A-6355. La llave en un departamento al fondo. A su vez vendo toda la casa en el precio de ganga de $8.000, pudiendo dejar hipoteca de $2.150.
4448 2 fb.

SE ALQUILAN COMODOS Y VENTIlados cuartos en Omoa 14 a $12; en Jesús del Monte 156 a $14. Estos con luz y de dos departamentos. Allí informan.
4421 9 fb.

Jesús del Monte 283, altos del café de Toyo. En este edificio recién construído, se alquila una casa en $75.00 de sala, saleta, comedor, cuatro habitaciones, baño completo, con agua abundante, caliente y fría. Servicios para criados. Informan en la azotea.
4387 3 fb.

CORTA FAMILIA, VIVIENDO MODER no chalet detrás Loma del Mazo, cedería habitación amueblada a caballero Nunca falta agua. Referencias. Gelabert esquina a Andrés. Tel. A-1850.
4414 6 fb.

SE ALQUILAN LOS ALTOS DE Estrada Palma 55, muy ventilados, sala, hall, comedor, 5|4, y servicios, módico alquiler. Informan Tel. I-1660.
4439 4 fb.

SE ALQUILA UN HERMOSO CHALET en lo más alto de la Víbora, tiene jardines, garage y árboles frutales, patio para cría, compuesto de portal, sala, hall, 8 habitaciones, baño intercalado, comedor, terraza y demás servicios. Informan en la misma calle Vista Alegre No. 41 entre Lawton y Armas.
4487 3 fb.

SE ALQUILA LA HERMOSA CASA, Concepción 26, entre San Lázaro y Buenaventura, en la Víbora, compuesta de portal, sala, saleta, cuatro cuartos, baño completo intercalado, comedor, cocina, cuarto y servicios de criados, patio y traspatio. La llave al lado. Informan: Jovellar 39, altos. Tel. F-3577
4484 4 fb.

SANTOS SUAREZ. ALQUILO EN AVEnida Serrano 99, precioso chalecito moderno, jardín, y portal, sala, tres cuartos grandes (uno alto), baño completo, cocina, toda azulejeada, cuarto criado, entrada independiente, traspatio tierra, $70.00. Betancourt. M-2356, de 12 1|2 a 2 o también San Bernardino entre San Julio y Paz, obra en construcción.
4475 2 fb.

SE ALQUILA

Lo que vale $100, en $80, aproveche esta oportunidad; la mejor situación de la Víbora, una cuadra de Estrada Palma, y próxima a la Calzada, acabada de fabricar, a la brisa, portal, sala, recibidor, tres cuartos, baño completo regio, clox, comedor, pantry servicio de criados, cuarto alto para los mismos, entrada independiente, decorada con mucho gusto. Informan Estrada Palma 20, Víbora. Teléfono I-2042.
4225 3 fb.

VIBORA, LOMA DE LUZ, ALQUILO bonitos altos, de esquina, fraile, en la Avenida de Chaple y Felipe Poey, dos cuadras de la calzada, 5 habitaciones, sala, comedor, cocina de gas, baño completo intercalado, etc., alquiler rebajado. Llave en los bajos. Dueño señor Lloret. Teléfono A-9676.
4293 4 fb.

SE ALQUILA LA HERMOSA CASA, calle Serafina y Olacia. Gana $20. Informan en la bodega al lado. Reparto Juanelo.
4175 6 f

SE ALQUILA LA CASA FLORES NUmero 76, en Jesús del Monte, a una cuadra del tranvía; consta de sala, saleta, cuatro cuartos, cuarto de baño, pantry y cocina, garage. Precio 80 pesos. Informan Cueto y Compañía, S. en C. Aguacate 63, teléfono A-3516.
3422 5 f

SE ALQUILAN LOS ALTOS SANTOS Suárez 3, terraza, sala, comedor, cuatro cuartos, baño, cocina, cuarto de criados y servicios. La llave en los bajos. Informan teléfono F-2444.
4195 3 f.

EN LA VIBORA, SE ALQUILA LA CAsa Buenaventura letra B, casi esquina a San Francisco, con sala, comedor, dos habitaciones. La llave en la letra C, dueño Máximo Gómez 295, teléfono A-3075.
4214 4 f

SE ALQUILA UNA CASA EN FLORES 49, a media cuadra del tranvía de Santos Suárez, compuesta de portal, sala, tres habitaciones, comedor, baño intercalado con calentador de agua, cocina, servicio de criados y patio. Informan en Zapotes y Flores, teléfonos I-4081 y M-3291.
4223 3 f.

VIBORA, SE ALQUILA LA CASA GERtrudis No. 32 A, con 4 habitaciones y demás comodidades. Informes en la misma. Ultimo precio $25.00. Teléfono I-4381.
4086 2 fb.

SE ALQUILAN TRES COMODAS Y BOnitas casas completamente nuevas, compuestas de sala, saleta de comer, tres hermosas habitaciones, baño intercalado con todo el servicio moderno, cocina de gas. Módico precio La calle la arreglan en seguida. San Luis entre Quiroga y Remedios. Más informes F-0-7603 Avenida Columbia esquina a Steinhart, Buen Retiro, Marianao.
3930 6 f.

REPARTO MENDOZA, VIBORA, SE alquila la fresca y cómoda casa Cortina 42, entre Milagros y Santa Catalina, a media cuadra de la línea de Santos Suárez y una y media del Parque.
3825 2 f

ALQUILERES DE CASAS

Se alquila, casi frente a la Estación de Los Pinos, una casa con portal, jardín, sala, saleta, cuatro habitaciones, piso de mosaico, servicios sanitarios y patio. Informan en Lealtad, 40, altos. Teléfono A-2059.
G Ind 26 oc

VIBORA, SE ALQUILA LA CAsa calle de O'Farrill, número 31, esquina a Revolución, Reparto Loma del Mazo. Compuesta de portal, sala, 5 habitaciones, hall, comedor, cocina de gas, garage y cuartos para criadas. Precio 125 pesos. Informan en el número 15 de la misma calle.
4404 2 Feb.

SE ALQUILA EN JESUS DEL MONte junto a la calzada una espaciosa habitación para guardar muebles u otros objetos. Se dan referencias e informes teléfono I-4505.
C 968 8 d 31.

REVOLUCION 5, ENTRE PATRORCINio y O'Farrill, Loma del Mazo, se alquila; sala, tres cuartos, terraza, comedor, cocina, baño, servicios, a tres cuadras del paradero. Llave en la bodega de O'Farrill. Informes F-2809. Calle 10 No. 9 entre 11 y 13, Vedado.
4268 3 fb.

VIBORA. SE ALQUILA EN $23 CON luz, casita interior, nueva, dos departamentos con su cocina, baño y patio independiente. Armas 58, frente al Parque.
4335 6 fb.

Se alquila en la calzada de Concha y Victoriano de la Llama, un piso alto y otro bajo. Es casa nueva y de alquiler reducido. Las llaves en la bodega de la esquina de Concha. Informan en Manzana de Gómez, Departamento 252.
2713 3 f

SE ALQUILA UNA HERMOSA CUARtería, completamente nueva; no hay otra igual en la Habana. San Luis y Quiroga, a dos cuadras del tranvía. F-0-7603, Avenida de Columbia y Steinhart, Buen Retiro, Marianao.
3031 6 f

NAVE

Se alquila una espaciosa nave propia para cualquier industria o comercio en la calle Ensenada. Informes: La Cubana, Fábrica de Mosaicos.
1064 7 fb

HERRERA 25, JESUS DEL MONTE, Pasaje, entrando, derecha, se alquilan dos casitas de planta baja y dos de planta alta, con dos habitaciones, lavavos, cocina, inodoro, ducha, instalación eléctrica independiente; acabados de fabricar; precio $20 mensuales, fiador o dos meses en fondo. Informa la encargada, Blanca Alvaro o su dueño Malecón, 11, altos, teléfono A-9969.
4179 8 f

SE ALQUILA LA COMODA Y FRESca casa Correa 79, casi esquina a Durege, compuesta de jardín, portal, saleta, comedor, tres habitaciones, baño, cocina, patio y traspatio propio para cría de gallinas. La llave al lado e informan teléfono No. 2484. Con fiador.
C 927 7 d 30

SE ALQUILA AVENIDA LIBERTAD No. 35, entre F. Poey y Revolución, Víbora, una casa nueva y elegante, portal, sala, saleta, tres cuartos, baño intercalado, agua fría y caliente, comedor, repostería, cocina, cuarto y servicio criada, patio y traspatio. Renta $75 y fiador. La llave al lado. Informan: F-2441.
4119 2 fb.

VIBORA, CASITA INTERIOR SE ALquila con sus servicios completos y patio independientes. Cortina 42 entre Milagros y Santa Catalina, a media cuadra de la línea de Santos Suárez.
3526 3 fb.

Próxima a desocuparse, se alquila la amplia y fresca casa, edificada sobre 300 metros de terreno, con 200 metros de patio, Calle B. Lagueruela número 18, entre 1a. y 2a. con jardín, portal, sala, cuatro hermosas habitaciones, comedor, lujoso cuarto de baño, garage y cuarto y servicio de criados. Tiene terraza al fondo y otro jardín. Se da muy barata. Informes: teléfonos I-1557 y A-8450.
7 d 20 e.

SE ALQUILA LA CASA CALLE SAN Buenaventura 56 entre San Mariano y Santa Catalina, a una cuadra de la Calzada. Tiene sala, saleta, 3 cuartos, comedor al fondo y demás servicios. Informan en la calle 25 No. 254 entre E y F, Vedado. Tel. F-3574.
3971 4 fb.

EN 55 PESOS, SE ALQUILA LA CASA Josefina, 5, Víbora. Se compone de portal, sala, saleta, tres habitaciones, cocina, baño completo, techos de cielo raso. La llave en la panadería. Informes en la Joyería La Segunda Mina, Bernaza 6. Teléfono A-6363.
3815 2 Feb.

SE ALQUILA UNA BONITA CASA CON portal, sala, tres habitaciones, comedor, cocina, baño intercalado y servicio para criados. Municipio 21, a media cuadra del tranvía de Concha. Informan en San Ignacio 56, esquina a Amargura teléfonos I-4081, A-5409 y M-3291.
4224 3 f.

Se alquilan tres casas de dos plantas, situadas en Bruzón, casi esquina a Montoro, compuestas cada planta de portal, sala, saleta, tres habitaciones para familia, magnífico cuarto intercalado, comedor al fondo, cuarto y servicio de criados, cocina de gas, calentador y patio. Las llaves en la misma. Informan en O'Reilly 11, Departamento 203. Teléfono M-6349.
3810 5 Fb.

SE ALQUILA COMODA Y HERMOSA casa, media cuadra del tranvía, acera de la brisa, San Lázaro 12 entre San Francisco y Milagros, Víbora. Sala, saleta, tres cuartos, baño completo, con todos los apartos modernos, salón de comer, cocina de gas y carbón, cuarto y servicios de criados, despensa, traspatio con árboles frutales, entrada independiente. La llave en el 10. Informes teléfono I-2804.
3829 3 Fb.

ALQUILO LA CASA SAN BENIGNO 2 entre Serafines y Línea, compuesta de portal, comedor, dos cuartos, cocina, patio y servicios sanitarios. Precio $32 al mes. También alquilo cuartos en el interior o sea al lado. Más informes en la misma o teléfono I-4243.
3914 4 f

CERRO

SE ALQUILAN LOS ESPACIOSOS ALtos, recién construídos, Calzada del Cerro 651 esquina a San Pablo, compuestos de sala, y comedor, 4 departamentos, baño intercalado y calentador, cuarto alto de criados y servicios, cocina de gas y terraza al fondo. Informan en los bajos. A-7554.
4639 3 fb.

CERRO. SE ALQUILA UNA CASIta Márquez y Manila, a una cuadra del paradero del Cerro, en 25 pesos. La llave en la esquina.
4383 2 Feb.

SE ALQUILAN LOS ALTOS AMUEblados de Domínguez 2, Cerro, a media cuadra de la calzada, frescos y con agua en abundancia, tres cuartos con baño intercalado, sala, comedor y cocina. También con garage y cuarto de criados, si se desea. Teléfono A-4865, de 8 a. m. a 2 p. m.
4357 9 f.

SANTO TOMAS 1, CERRO, SE ALQUILan las accesorias A y B, de esta casa por La Rosa, ambas con capacidad y comodidades para corta familia. Llaves en Santo Tomás núm. 1 y para informes, San Pedro 6, teléfono A-9619. Julio Blanco Herrera.
4244 24 f

HABITACIONES

SE ALQUILAN LOS FRESCOS ALTOS en el Cerro, calle de Prensa 34, entre San Cristóbal y Pezuela; compuestos de terraza, gran sala, saleta, dos habitaciones, una con lavabo, cocina de gas baño y azotea al fondo. Su precio $45. La llave e informes en los mismos. Su dueña en Tejadillo 34 entre Habana y Compostela. Altos a la derecha.
4217 2 fb.

CERRO, SE ALQUILAN LOS ALTOS del chalet calle La Rosa 3 A, esquina a Vista Hermosa, media cuadra del Paradero Tulipán. Llave, bajos. Muy barato. Informan: Santo Tomás 33.
4090 7 fb.

CERRO. SE ALQUILAN LOS ALTOS de la botica de Salvador y San Quintín, sala, dos cuartos, cocina y baño intercalado. Informa en la bodega. Teléfono I-2137.
3784 3 Feb.

Se arriendas tres fincas chicas, con sus casas, en la calzada de Palatino. Informa la señora Abreu, Quinta Palatino, Cerro. Telf. I-1023.
C 813 8 d 25

SE ALQUILA CERRO 561, CASI ESquina a Consejero Arango, un gran local para establecimiento o profesionales, se da barato. Queda a tres cuadras de la Esquina de Tejas.
3400 2 f

EN LA CASA CERRO 561 antiguo colegio Esther, se alquilan habitaciones muy frescas y muy baratas; las hay altas y bajas. En la misma se alquila un gran salón al frente para cualquier negocio o para profesionales. Hay agua abundante. Informan en la misma.
3400 3 f.

SE ALQUILAN EN MARQUES DE LA Torre 81, frente al mismo parque de la Iglesia de Jesús del Monte hermosos departamentos con vista al parque y a la calle Quiroga, desde 25 pesos, son muy frescos.
3400 2 f

Jesús del Monte 291, casi esquina a Toyo, se alquilan apartamentos modernos, de dos cuartos, cocina y baño privado. Informan en la misma.
Ind. 31 d

HABITACIONES

Se alquilan baratas y cómodas habitaciones en la casa Calzada del Cerro, 544.
479 4 f

MARIANAO, CEIBA, COLUMBIA Y POGOLOTTI

Se alquila residencia amueblada frente al lago, en el Reparto Country Club. Precio $275. Informa: García Tuñón. Aguiar y Muralla. Teléfono A-2856.
4560 5 fb.

SE ALQUILA EN EL REPARTO ALmendares, calle Siete entre Ocho y Diez a una cuadra del tranvía, 2 casas muy próximas a terminarse; una con jardín, portal, sala, comedor, un cuarto criados cocina, garage, patio y cuarto y servicio de criados en los bajos y cuatro cuartos, baño y terraza al frente y al fondo en los altos; otra con igual reparto mas otro cuarto o biblioteca en los bajos. La llave e informes su dueño, José F. Barraqué, en la misma calle, Siete esquina a Cuatro. Teléfono: FO-1423.
4489 2 fb.

SE ALQUILA PRECIOSO CHALET, completamente amueblado. Reparto Almendares. Villa Pilar. Calle 16 entre A y B. Tel. FO-1470.
4367 2 fb.

SE ALQUILA EN EL REPARTO LA Sierra, calle Seis entre Cinco y Siete, a una cuadra del tranvía, casa de dos plantas, con jardín, portal, sala, comedor, cocina, cuarto de criados, baño para estos, garage y patio en los bajos y cuatro cuartos, baño y terraza al frente y al fondo en los altos. Para informes, su dueño, José F. Barraqué, Siete esquina a Cuatro, Reparto La Sierra. Teléfono FO-1423.
4490 2 fb.

HABITACIONES HABANA

CASA MODERNA. SE ALQUILA DEPartamento con cocina, baño y teléfono a matrimonio o señoras de moralidad. Aguila 267, bajos.
4598 3 fb.

SE ALQUILA

Una habitación media cuadra de Monte a una persona sola o para guardar muebles, casa particular, no hay más inquilinos. Se da en $12. Aguila 148, entre Monte y Corrales.
4604 3 fb.

HOTEL CENTRAL

Consulado 75 entre Trocadero y Colón; se alquilan espléndidos departamentos uno a la calle con agua corriente y luz para comercio, otro alto con balcón con muebles modernos para un matrimonio con toda asistencia. En la misma para hombres a $35.00 con comida. Se admiten abonados a $20.00. Especialidad para viajantes, desde $1.00 en adelante
4603 4 fb.

En $30 un salón muy amplio con balcón a la calle y en $40 un departamento de 3 habitaciones, ambos muy claros y ventilados, con servicios propios e instalación eléctrica Compostela 113, entre Muralla y Sol.
4617 3 fb.

SE ALQUILAN DOS HABITACIONES a hombres solos o matrimonio sin niños que no cocinen. Es casa particular y tiene todas las comodidades y se exigen referencias. Oficios 86, altos.
4552 6 fb.

EN GERVASIO 16. CON LAS COMOdidades necesarias, a muy bajo precio se alquilan habitaciones, propias para matrimonio pequeño o para caballeros solos, en Gervasio 16, último piso. Familia honorable, luz, ventilación y aseo
4570 3 fb.

DEPARTAMENTO COMPLETO PARA matrimonio, alquílase en Gervasio 16, último piso, en casa de familia honorable. Luz, ventilación y aseo. Precios cómodos.
4575 3 fb.

ALQUILO HABITACION PEQUEÑA, propia para hombres solos. Más informes: Amistad 62 entre Neptuno y San Miguel. Tel. A-3651.
4585 6 fb.

SE ALQUILAN DOS HABITACIONES, altas, en casa de estricta moralidad, muy frescas, con magníficos servicios, sanitarios, sitio céntrico. Acosta 32. Informan en los bajos. También se alquila el zaguán.
4586 8 fb.

SE ALQUILA EN CASA PARTICULAR una habitación sola, en altos; a un matrimonio sin niños u hombres de moralidad. Informan en Villegas 7.
4588 3 fb.

SE ALQUILAN VARIOS DEPARTAmentos y habitaciones, vista a la calle e interiores en Habana 136, Jesús María 6 y O'Reilly 13.
4496 4 f.

Se alquila departamento con vista a la calle, en Obrapía 14, altos del café "El Nuevo Jerezano".
4442 6 f

SE ALQUILAN TRES GRANDES Y frescas habitaciones con balcón a la calle en casa de moralidad. Se dan y exigen referencias. San Miguel 92, bajos, esquina a Manrique. Informan en el frente.
4482

HABITACIONES

GRAN CASA DE HUESPEDES,

Prado 101. En esta casa de amplios departamentos de dos aposentos cada uno y balcón a la calle, capaces para tres, cuatro y hasta cinco personas, se ofrece a familias estables, hospedaje completo, compuesto de habitación, desayuno y buena y abundante comida, todo por precio sumamente módico.
3866 9 fb.

HOTEL TURIS

Casa de familias. Alquila habitaciones amuebladas, agua corriente, con y sin comidas, servicio de ropa y criados, mucha limpieza, grandes baños con agua fría y caliente, precios reajustados. Manrique, 123, entre Reina y Salud. Hay pianola y radio para los huéspedes.
1092 7 f

PROFESIONALES, SE ALQUILA UNA hermosa sala, en San Miguel 92, esquina a Manrique, bajos con entrada independiente, propia para consultas u oficinas. Informan en el frente.
4461 3 f.

SAN MIGUEL NUM. 5, ENTRE PRAdo y Consulado, se alquilan habitaciones altas y bajas; en la misma se alquila un departamento alto con balcón a la calle, luz toda la noche.
4508 8 f.

SE ALQUILA SALA CON UN GABINEte y lavabo con agua corriente para dentista, etc. En Belascoaín 32 (altos) La Sección H.
4524 3 f.

EN MANRIQUE, 65, SE ALQUILAN habitaciones altas y bajas a personas de moralidad.
4411 7 Feb.

"BRAÑA" Y "EL CRISOL" HOTELES

Las mejores casas para familias, todas las habitaciones y departamentos con servicio sanitario, las más baratas, frescas y cómodas, y las en que mejor se come. Teléfono A-9158. Lealtad, 102.

EN ROMAY, 25

a media cuadra de Monte, departamento, independiente en la azotea, con una habitación grande y otra chiquita y sus servicios. Agua abundante, hay motor. Precio 25 pesos, con luz toda la noche. La llave: Infanta y Santa Rosa, barbería. Informes: librería Albela. Belascoaín, 32-B. Teléfono A-5893.
4399 7 Feb.

SE ALQUILAN HABITACIONES EN LA nueva casa de Someruelos 3, con hermosos baños y servicio de teléfono, con todos los muebles, modernos y servicio de comedor. Someruelos 3. Teléfono M-5606.
4492 3 fb.

EN CUBA, 113, POR JESUS MARIA, se alquilan dos departamentos muy amplios con vista a la calle, casa seria y tranquila, es casa para familias.
4398 9 Feb.

SE ALQUILA UN DEPARTAMENTO con balcón a la calle a personas decentes, casa tranquila, hay teléfono. Amistad, 98, altos, una cuadra de San Rafael.
4397 3 Feb.

LEALTAD 142, ENTRE REINA Y ESTrella, un departamento pequeño como para comercio, depósito, industria. Precio treinta pesos. La llave e informes, Lealtad 165, teléfono I-2478, de 2 a 6 p. m.
4172 6 f.

HOTEL SANTANDER

Todas las habitaciones exteriores; para dar a conocer las comodidades y buen servicio de esta casa se alquila a precios económicos. La casa va cogiendo fama de dar muy bien de comer. Belascoain 98 y Nueva del Pilar
1908 12 fb.

GRAN CASA DE HUESPEDES, GALIAno 117, altos, esquina a Barcelona, se alquila una habitación amueblada y con comida propia para matrimonio o para dos hombres. Tiene vista a dos calles. Teléfono A-9069.
3559 3 f.

CUBA 46, DEPARTAMENTO CON VISta a la calle, muy fresco, $40; hay varias habitaciones de $15 y $20 y una accesoria, propia para oficina o cualquier negocio. Informan en la misma y en Aguiar 94 Café. El dueño.
3712 4 fb.

En lo mejor de la población, frente al hotel Sevilla, ofrecemos elegantes y frescas habitaciones amuebladas y con toda asistencia, para matrimonio, con balcones a dos calles y excelente trato. Trocadero entre Prado y Consulado, altos del café, segundo piso.
Ind. 24 d

En el edificio del Banco Comercial, Aguiar 73, se alquilan magníficos departamentos para oficinas. Informan en el mismo.
3156 5 fb.

EDIFICIO, EMPEDRADO 4

Se alquilan magníficos apartamentos y habitaciones con vista a la calle modernos servicios, tranquilidad absoluta, mucho fresco y buen elevador. También hay comida criolla y americana.
4015 3 fb.

"EL ORIENTAL"

Teniente Rey y Zulueta. Se alquilan habitaciones amuebladas, amplias y cómodas, con vista a la calle. A precios razonables.

HOTEL "FLOR DE CUBA" de Felipe Pérez

En este antiguo y acreditado hotel se alquilan habitaciones desde 25 pesos mensuales en adelante; para pasajeros hay habitaciones de 1, 2 y 3 pesos; matrimonios, $2.00 y $2.50; agua corriente en todas las habitaciones; baños fríos y calientes; cocina superior y económica, servicio esmerado. Se admiten abonados desde 25 pesos en adelante: cocina española, criolla, francesa y americana.
Ind.

AVISO

El Hotel Roma, de J. Socarrás, se trasladó a Amargura y Compostela, casa de seis pisos, con todo confort, habitaciones y departamentos con baño, agua caliente a todas horas, precios moderados. Teléfonos M-6944 y M-6945. Cable y Telégrafo Romotel. Se admiten abonados al comedor Ultimo piso. Hay ascensor.

Frado 87, altos del cine Lara. Alquilo un departamento de dos habitaciones con vista a la calle, luz y agua corriente y dos habitaciones interiores amplias y ventiladas con luz, en $30 y $25.
3777 3 f

"BIARRITZ"

Gran casa de huéspedes. Habitaciones desde 25 30 y 40 pesos por persona, incluso comida y demás servicios. Baños con ducha fría y caliente. Se admiten abonados al comedor a 17 pesos mensuales en adelante. Trato inmejorable, eficiente servicio y rigurosa moralidad. Se [illegible] referencias. Industria, 124.

HABITACIONES

SE ALQUILA EN LAMPARILLA ESquina a Bernaza, una espléndida habitación. Informan en la bodega.
4436 2 fb.

OBRAPIA 96-98, SE ALQUILA UNA habitación a la calle y en la azotea, muy amplia, con un gabinete de mamparas al frente con lavabo, luz toda la noche a hombres solos de moralidad. Informes el portero.
4467 5 fb.

ZULUETA 36 D, ALTOS, SE ALQUIla una hermosa habitación para matrimonio o dos personas con agua corriente, con muebles o sin ellos. Otra habitación en la azotea con agua corriente. Las mejores referencias.
4458 9 fb.

SE ALQUILAN DOS HABITACIONES, juntas o separadas a personas de moralidad. Luz a todas horas, claridad, buenos servicios y baño; hay teléfono y cocina de gas si la necesitan. Precios redicidos a inquilino estable. Concordia 161-B, altos, 187, moderno, entre Oquendo y Soledad.
4354 2 f.

SE ALQUILA UNA HABITACION chica, con toda asistencia 32 pesos, tiene dos ventanas y otra habitación grande muy fresca. Reina, 131, tercer piso, entrada por Escobar. Teléfono -0416.
4330 2 Feb.

AGUIAR 92, ENTRE OBISPO Y OBRApía, departamentos para oficinas, hombres solos o matrimonios de estricta moralidad; hay de 15, 20 y 25 pesos, con muebles o sin; la casa más tranquila. Luz toda la noche, abundante agua.
3710 9 fb.

EN PRADO Y NEPTUNO, SEGUNDO piso, domicilio social de la Unión Castellana de Cuba, se alquilan dos departamentos propios para secretarías de sociedades pequeñas. Informes en la secretaría de la misma, de 8 a 11, de 2 a 6 y de 8 a 10 noche.
4413 3 Feb.

UNA HERMOSISIMA, FRESCA Y CLAra habitación alta, se alquila a matrimonio sin niños o señoras. Es casa de familia. Unico inquilino. Módico alquiler. Oquendo 6, entre Neptuno y Concordia.
4369 2 f.

Casa completamente reformada. Se alquila un departamento interior, muy fresco y claro, de tres habitaciones, propio para varios jóvenes o matrimonio. Otro departamento a la calle, muy cómodo y bonito. Galiano 52, altos.
4336 2 fb.

SE ALQUILAN

Hermosos departamentos de dos y tres habitaciones con vista a la calle, muy frescos; los hay con vista al mar. Narciso López 2 y 4 antes Enna, frente al Muelle de Caballería y Plaza de Armas Es casa de toda moralidad.
4310 2 fb.

CASA DE HUESPEDES, SAN NICOLAS No. 31, se alquilan buenas habitaciones amuebladas, propias para hombres solos de moralidad, desde $15 en adelante.
4274 2 fb.

EN LA MAS BONITA CASA DE INquilinato; hay un departamento a la calle y varias habitaciones interiores muy cómodas y muy bonitas, para personas de gusto. Tres cuadras del Campo Marte. Factoría 49.
4311 3 fb.

SE ALQUILA UN CUARTO ALTO, fresco y ventilado, para hombres solos o matrimonio sin niños de moralidad. En Industria 121, altos, entre San Rafael y San Miguel.
4211 6 f

HOTEL ALFONSO

Amplias y espléndidas habitaciones con baño y agua corriente, casa y comida, desde $35.00 por persona; especialidad para viajeros. I. Agramonte, antes Zulueta 34, a media cuadra del Parque Central, Habana. Teléfono A-5937. J. M. Yáñez.
710 5 f

DEPARTAMENTO DE TRES HABITAciones, con balcón a la calle, lavabo y entrada independiente, en Monte 309, entre Belascoaín y Rastro.
4206 2 f.

HOTEL MEXICO, AMARGURA 34, SE alquilan hermosas, frescas habitaciones con balcón a la calle, casa moderna, con baños fríos y calientes, excelente vía de comunicación, magnífica comida Precios de situación.
4107 7 fb.

SE ALQUILAN DEPARTAMENTOS Y habitaciones, San Ignacio 42 y 92 esquina a Santa Clara, Teniente Rey 33, Progreso 27, Bernaza 57, Egido 9, Sol 112 y 114 y Maloja 131, desde $10, $11 $12, $15, $16, $20, $25 y $30, en todas las casas se da llavín.
4248 23 fb.

SE ALQUILAN ESPLENDIDAS HABItaciones, propias para matrimonio u hombres solos con comida o sin comida Cienfuegos 44, bajos.
4249 3 fb.

CASA DE HUESP

SE NECESITAN

COCINERA. SE SOLICITA UNA PEninsular para tres de familia y que ayude a la limpieza. Ha de saber su obligación y dormir en el acomodo, sin éste requisito es inútil que vaya. Sueldo: $30 y ropa limpia. Calle 20 No. 28, esquina a 15, altos de la bodega.
C 916 — 3 d 28

SE SOLICITA EN HABANA 48, ALtos, una cocinera, que sepa su oficio, y que traiga referencias, si no que no se presente. Sueldo $25.00.
3987 — 1 fb.

CHAUFEURS

TITULOS DE CHAUFFEURS

Solicitamos gestionarlos por $30. Garantizamos entrega. Si usted desea ganarse la vida independientemente obtenga el suyo. Pídanos informes. No necesitamos dinero adelantado. Sólo una garantía a satisfacción. Fernández y González. Amargura 34. Apartado 2330
4463 — 6 fb.

PERSONAS DE IGNORADO PARADERO

SE DESEA SABER EL PARADERO DE José Fernández. Lo desea su cuñado Valentín Bayari, para asuntos de familia. Reina 74.
4632 — 23 fb.

DESEA SABER ADOLFO SUAREZ DE un tío que se llama Camilo Alvarez Rodríguez que estaba en Manatí y que fué mucho tiempo capataz. Informan Calle Altarriba No. 3, Jesús del Monte
3572 — 3 fb.

SE DESEA SABER EL PARADERO de Angel Busto, natural de Palas de Rey, Lugo, lo solicita su hermano Ubaldo Busto, en el Central Jaronú.
P — 10 d 23.

VARIOS

SE SOLICITA UN SOCIO CON $8.000 para un negocio. Puede verse el interesado. Inquisidor 17 de 10 a 12. Pregunte por Velasco.
4526 — 3 f

VENDEDORES. NECESITAMOS VArios para la venta del Anís Cazalla y Anisado dulce "El Paduano". Tienen que ser personas con aptitudes. Damos buena comisión y también sueldo al que lo merezca. Rivas y Compañía. Lamparilla 31.
4595 — 7 fb.

Solicito buenas manicures y empleadas para shampoo y cejas. También peluqueros. Bien pagados. Madame Gil. Obispo 86.
4554 — 5 fb.

AGENTES. SOLICITANSE. VENDA diario, dos despertadores grandes. El Alemán, garantizados por cinco años; que tocan once veces intermitente y puede vivir divinamente bien. Es el negocio inmejorable para personas que quieran trabajar poco y ganar mucho. El Alemán.
4635 — 10 fb.

SOCIO, COMERCIANTE ALEMAN, agente de gran número de fábricas alemanas y americanas, desea unirse con caballero o casa establecida con algún capital. Proposición importante y de éxito seguro. Escriba al Apartado 1141, Habana.
4538 — 3 f

SE SOLICITA UN MUCHACHO EN LA Farmacia de Muralla 99, que traiga referencias.
4469 — 2 fb.

SE DESEA UN JAPONES PARA jardinero. Informen: Monte, número 146. Teléfono M-9290.
4394 — 3 Feb.

Gran bodega cantinera, verdad, en lo mejor de la Habana, tasada en doce mil pesos. Necesito un socio para ella con 3 o 4 mil pesos, con utilidades de ganancia por igual por ser mucho negocio para uno solo. Marín. Café El Fénix. Belascoain y Concordia.
4442 — 5 fb.

SE SOLICITA SEÑORA O SEÑORITA taquígrafa, inglés y español, con práctica de Oficina. Dirigirse por escrito a Apartado 150, indicando referencias y pretensiones.
4485 — 4 fb.

Se solicita un mecanógrafo experto, por 3 o 4 semanas, con probabilidad de quedarse más si da buenos resultados. Almacén La Sortija. Prado 123
4452 — 2 fb.

SE SOLICITAN ESMALTADORES QUE sepan trabajar. Estévez 41.
4429 — 2 fb.

Se solicita un dependiente con práctica en el giro de quincalla y joyería falsa. Tiene que tener buenas referencias y garantías. Almacén La Sortija. Prado 123.
4453 — 2 fb.

SE SOLICITA UNA MUCHACHA DE 15 años, para una pequeña limpieza en casa de moralidad. No duerme en la colocación.
4468 — 2 fb.

¡REVENDEDORES! — SOLICITANSE. Llegaron otra vez los famosos crucifijos de oro que tanto se venden a cincuenta centavos la pieza. El precio, igual que antes: ¡un peso docena. El Alemán: Calle Habana 95.
4492 — 9 fb.

SOLICITAMOS PERSONAS QUE QUIEran ganar dinero vendiendo aretes de la última moda, a precios sin competencia. Vengan a verlos en seguida. Hay de 60 centavos docena. El Alemán, Calle Habana 95. Se mandan catálogos y muestras al campo.
4324 — 8 fb.

SE SOLICITAN MACHETEROS PARA la colonia Santa Mónica en Paso Real de San Diego; hay buenas cañas de retoño y frío. Se paga al día. Macheteros buenos pueden sacar diariamente de 250 a 300 arrobas. El servicio de tren inmejorable. Hay casas muy buenas también para familias: agua buena. Damos trabajo en tiempo muerto en tumbas de montes, siembras nuevas, guataqueos, etc. Dirigirse en la Habana a Muralla 58, almacén Hércules.
4169 — 6 f

SOLICITAMOS PERSONAS DESEOSAS de ganar dinero. Miles artículos quincalla, juguetería, joyería, bisutería, novedades. Precios extremadamente bajos. Antes de comprar visítenos o escríbanos. Remitimos catálogo. La Antillana, San Miguel entre Lucena y Belascoain. Apartado 2344, Habana. Vendemos 15 por ciento más barato que cualquier casa del giro.
3867 — 2 Feb.

MANICURES

Solicitamos expertas manicures para nuestros salones, si es posible que conozcan massage. Casa Dubic. Obispo, 103.
C 515 — 5 d 14

UN BUEN NEGOCIO

Se solicita un socio con un capital de 20,000 pesos para la Gran Fábrica de fideos "Rey" situada en Matanzas: se le garantiza su capital. Para pormenores dirijan la correspondencia a Enrique Fernández. Apartado 257, Matanzas.
C239 — 15d-15 Eo

PRACTICO DE FARMACIA DE PRImera, Remuneración de $100 a $150. Según trabaje. Si no es de primera de primera en práctica, que no se presente. Droguería Sarrá. Tenedor de libros. De 8 a 11 a. m.
4025 — 2 fb.

SE NECESITAN

AGENCIA DE COLOCACIONES

VILLAVERDE Y COMPAÑIA

O'Reilly 12. Teléfono A-2243. Cuando usted necesite un buen servicio, como cocineros, criados, dependientes, fregadores, porteros, jardineros, etc. Llame a esta acreditada agencia que garantiza su aptitud y moralidad, operarios en todos giros y oficios, nos encargamos de mandar toda clase de trabajadores para colonias e ingenios. Villaverde y Compañía. O'Reilly 13. Tel. A-2348.
4233 — 6 f.

AGENCIA DE COLOCACIONES ANTIgua de Roque Gallego. Sol 104. Teléfono M-3172. Se solicitan y colocan toda clase de sirvientes, dependientes y trabajadores.
4450 — 5 fb

LA AGENCIA "LA UNION"

De Marcelino Menéndez, es la única que en cinco minutos facilita todo el personal con buenas referencias Para dentro y fuera de la Habana. Llamen al Tel. A-8318. Habana 114.
3752 — 2 Feb.

LA COMERCIAL

Agencia de Colocaciones de Emilio Caneiro, centro de negocios en general. Absoluta garantía y aptitud. Las señoras pagarán tan sólo un peso por su empleo. Sirvo cuadrillas grandes y chicas para el campo. Monserrate 119. Teléfono A-2383.
142 — 1 Feb.

SE OFRECEN

CRIADAS DE MANO Y MANEJADORAS

DESEA COLOCARSE UNA MUCHACHA española, para criada de mano o manejadora. Tiene buenas referencias. Informan Tel. A-8958. Calle de Vives No. 140.
4562 — 3 fb.

DESEA COLOCARSE UNA JOVEN ESpañola, para chauffeur o casa particular. Tiene buenas referencias. Informan en Lamparilla 44.
4633 — 3 fb.

DESEA COLOCARSE UNA MUCHAcha de manejadora o de criada de mano, sabe su obligación, búsquenla en Teniente Rey, número 20.
4406 — 2 Feb.

UNA PENINSULAR DESEA COLOcarse de criada de mano, tiene quien la garantice. Informan: Calle 23, número 24, puesto de frutas. Teléfono F-4365.
4402 — 3 Feb.

DESEA COLOCARSE UNA JOVEN PEninsular de 16 años, de criada de mano o manejadora. Monte 238. Teléfono M-4157.
4415 — 2 fb.

DESEA COLOCARSE UNA PENINSUlar de criada de mano o para todo, siendo corta familia. Informan Teniente Rey 77. Teléfono M-3064.
4418 — 2 fb.

DESEA COLOCARSE UNA MUCHACHA peninsular para criada de mano o para manejadora, acostumbrada en el país. No tiene pretensiones. Informan calle Cuba 71, altos.
4432 — 2 fb.

DESEA COLOCARSE UNA JOVEN ESpañola de criada o manejadora, es formal y tiene quien la garantice. Informan en Peña Pobre No. 40 esquina a Monserrate, bodega.
4434 — 2 fb.

DESEA COLOCARSE UNA JOVEN PEninsular, de criada de mano o para todo el servicio de un matrimonio solo Tiene referencias. Informan Teléfono: A-3536.
4441 — 3 fb.

DESEA COLOCARSE UNA MUCHACHA para criada de mano o manejadora. Informan: Aguila 248. Tel. A-5800.
4474 — 2 fb.

DESEA COLOCARSE UNA JOVEN ESpañola, de criada de mano o manejadora. Tiene buenas referencias si las desean. Informan Maloja 86. Teléfono A-0899
4454 — 2 fb.

DESEA COLOCARSE UNA MUCHACHA española de criada de mano, en casa de moralidad. Lleva tiempo en el país. Tiene quien la garantice. Informan en Primelles 14-A, Cerro.
4173 — 2 f.

SE DESEA COLOCAR UNA MUCHAcha recién llegada de criada de mano o manejadora. Informan en Aguila, 23 altos, teléfono A-3430. Tiene 17 años.
3978 — 4 f

CRIADAS PARA LIMPIAR HABITACIONES Y COSER

DESEA COLOCARSE UNA MUCHAcha española para comedor o criada de cuartos. Tiene buenas referencias y buena representación. Informan al Teléfono A-3478.
4550 — 3 Feb.

UNA SEÑORA PENINSULAR CON tres meses en el país, desea colocarse en casa de poca familia para limpieza o para todo. Informan: Carlos Tercero, número 255. Lino Otero.
4551 — 3 Feb.

DESEA COLOCARSE UNA MUCHACHA para criada de cuarto. Sabe zurcir y tiene buenas referencias. Informan en el Teléfono I-4858.
4499 — 3 fb.

DESEA COLOCARSE UNA JOVEN española para limpieza de cuartos, entiende de costura, lleva tiempo en el país, tiene referencias de la casa donde estuvo anterior. Informan: Jesús del Monte, 129-A. Teléfono M-2985.
4388 — 2 Feb.

SE DESEA COLOCAR UNA JOVEN española de criada de cuartos o de comedor. Informan: Calle de Teniente Rey, 77. Teléfono M-3064.
4405 — 2 Feb.

DESEA COLOCARSE UNA ESPAÑOLA de mediana edad, de criada de cuartos o para comedor, casa de poca familia No tiene primos. Sabe cumplir su obligación. Tiene buena referencia. Informan: Teléfono M-8182. O'Reilly 72, altos entre Villegas y Aguacate.
4428 — 2 fb.

CRIADOS DE MANO

SE OFRECE UN BUEN CRIADO DE mano, peninsular. Tiene recomendación de las casas que trabajó. También se ofrece un joven español, para portero, camarero, dependiente o sirviente clínica. Habana 126, Tel. A-4792.
4307 — 3 f

DESEA COLOCARSE UN JOVEN JAPonés, criado de mano; hace dos años que está en el país acostumbrado a buenas casas. Sabe trabajar, para todos los quehaceres. Informan: Jesús del Monte 525. Tintorería. Japonés. Teléfono I-6245.
4578 — 3 fb.

DESEA COLOCARSE UN JOVEN ESpañol, de criado de mano o de camarero o de dependiente de café. Sabe trabajar y es hombre honrado. Informan: Teniente Rey 77. Tel. M-3064.
4616 — 4 fb.

CRIADO DE MANO, SE OFRECE. SIRve a la rusa y española. Tiene magníficas referencias de las casas que trabajó y sale al campo. Informes calle 4a. y 5a. Jardín El Pensil. Teléfono: F-1538. Vedado.
4443 — 3 fb.

CRIADO DE MANO CON BUENAS referencias se ofrece a las familias; ha trabajado en buenas casas y no tiene pretensiones. Informan en el teléfono F-1880.
4374 — 2 f

COCINERAS

DESEA COLOCARSE COCINERA QUE duerma en la colocación. Monte 23. Hotel B. de Colón. Entrada por Cienfuegos. Teléfono A-1271
4614 — 2 fb.

SE OFRECEN

SEÑORA PENINSULAR DESEA COLOcarse de cocinera, no menos de 30 pesos; tiene buenas referencias. No le importa hacer limpieza si el sueldo lo recompensa. Dirigirse a Consulado 35, zapatería.
4516 — 3 f

DESEA COLOCARSE UNA SEÑORA DE mediana edad, que entiende un poco de cocina y desea colocarse con corta familia o para una casa de comercio; lleva tiempo en el país y tiene quien la recomiende; es una señora formal; la dirección es Leonor No. 20 entre Carvajal y Buenos Aires, Cerro. Teléfono A-6535.
4433 — 2 fb.

UNA BUENA COCINERA FRANCESA desea colocarse; es repostera. Tiene inmejorables referencias. Informan en la calle 4 No. 147 entre 15 y 17 o en la bodega de 17 y 4.
4471 — 3 fb.

COCINERA PENINSULAR DESEA COlocarse en casa de moralidad; prefiere el Vedado o reparto Almendares; lleva tiempo en el país; sabe su obligación; informan en Calle 20 entre 15 y 17, Reparto Almendares, o teléfono F-0-1717.
4226 — 2 f

DESEA COLOCARSE UNA SEÑORA de mediana edad, de cocinera. Cocina a la española y a la criolla. Tiene buenas referencias de casas donde ha estado. Informan: Dragones 76.
4171 — 2 fb.

COCINEROS

GENERAL COCINERO, REPOSTERO, gran cocina española, criolla, americana y francesa. Parle français. Inmejorables referencias. Culto y serio. Solicita casa particular, hotel o comercio. También sale fuera con familia que desee estar bien servida. Tel. M-9205.
4505 — 4 fb.

DESEA COLOCARSE UN COCINERO repostero, del país. Tiene referencias. Informan Tel. 5058. Guanabacoa.
4386 — 2 fb.

COCINERO REPOSTERO DE PRIMEra español y solo se ofrece. Informes: Rastro, 2-2, altos.
4409 — 2 Feb.

SE OFRECE UN COCINERO REPOStero, para casa particular o comercio. Cocina a la criolla, española y francesa; es persona seria; siendo por temporada no le importa salir al campo. Tiene buenas referencias. Informan: Teléfono A-8755.
4470 — 3 fb.

DESEA COLOCARSE UN JOVEN ESpañol, de tercero, cocinero o ayudante. Está muy adelantado; es inteligente. Tiene recomendaciones de donde trabajó. Informan en la calle Cuba 38, entrada por Cuarteles, habitación No. 2.
4418 — 2 fb.

DESEA COLOCARSE UN COCINERO español y repostero, bien sea establecimiento, huéspedes o particular. Informan Teléfono A-3572. Bernaza 55.
4271 — 2 fb.

CRIANDERAS

UNA SEÑORA ESPAÑOLA CON EXcelente y abundante leche, desea criar un niño en su casa. Informan calle 10 No. 5, Vedado. Arranz.
4564 — 3 fb.

SE DESEA COLOCAR UNA CRIANDEra; tiene certificado de Sanidad y buena leche; puede verásele su niña; es española. Vedado, Línea, 147, teléfono F-4216.
4227 — 2 f

CHAUFEURS

CHAUFFEUR ESPAÑOL DESEA COlocarse en casa particular o del comercio. Tiene buenas referencias. Teléfono F-1351.
4601 — 3 fb.

CHAUFFEUR ESPAÑOL DESEA COLOcarse con familia particular. Tiene 8 años de práctica y sabe bien su obligación. Tiene buenas recomendaciones de las casas que trabajó. Tel. F-5884. Pregunte por Bautista.
4553 — 3 fb.

DESEA COLOCARSE UN JOVEN ESpañol, para chauffeur en casa particular o de comercio, sin pretensiones. Informan Tel. M-6076.
4630 — 4 fb.

TENEDORES DE LIBROS

TENEDOR DE LIBROS, ESPAÑOL, con buenas referencias comerciales ofrece sus servicios en horas convenidas. Informará el señor Pavía en la casa Wilson. Obispo 52, teléfono A-2298.
4378 — 4 Feb.

TENEDOR DE LIBROS, PRACTICO, con buenas referencias y costumbres, necesito. Sr. Lloret. Bernaza 22.
4451 — 2 fb.

TENEDORES DE LIBROS CON INMEjorables referencias y grandes conocimientos adquiridos en largos años de práctica, se ofrecen al comercio en horas, así como para los demás trabajos propios de oficina. Mucha reserva. Precios módicos. Dirigirse a Expertos Contadores, teléfono M-7039.
2290 — 15 f

TENEDOR DE LIBROS PROFESIOnal, 20 años de práctica comercial, tiene disponibles de 8 a 10 p. m. y se ofrece al comercio de cualquier giro, para llevar la contabilidad de los negocios de la razón social que pueda serle útil la oferta. Por escrito, tenedor de libros de la Compañía Trasatlántica Española. Apartado de correos número 707. Ciudad o bien por teléfonos A-6588 y 7900.
C 782 — 30 d 24 f

VARIOS

DESEA COLOCARSE UNA SEÑORA ESpañola, de mediana edad, para limpieza de casas por horas o bien de 7 a 7. Tiene buenas recomendaciones. No tiene inconveniente de limpiar oficinas. Para informes Estrella 24, antiguo, bajos.
4563 — 3 fb.

SEÑORA JOVEN, ESPAÑOLA DESEA colocarse para limpieza por horas. Tiene referencias de donde ha estado, limpiando.. Calle 8 No. 190 entre 19 y 21, habitación 20.
4577 — 3 fb.

UNA ESPAÑOLA DESEA COLOCARSE de costurera. Sabe coser y cortar y ayuda a la limpieza y también una manejadora, muy cariñosa para los niños. Informan: Oficios 25. Tel. A-3304.
4600 — 3 fb.

UN MATRIMONIO ESPAÑOL, DE MOralidad, sin niños, desea hacerse cargo de una casa para encargados. Saben cumplir con su obligación y en la misma se ofrece un señor para sereno. Informan Maloja 123 altos, habitación 21
4613 — 3 fb.

DESEA COLOCARSE UN MUCHACHO para ayudante de mecánico, que sabe de montador y ajustador, para un taller de reparaciones. Informan en Oficios 36, altos.
4623 — 3 fb.

COMERCIANTE MINORISTA. NO INcurra en responsabilidad. Próxima apertura centro jurídico mercantil, llevamos contabilidad con eficiencia y formulismo legal, tramitamos sus asuntos y practicamos balances por la cuota económica siguiente: Bodega, cantina, café, lechería, arriendos vidrieras y comercios menores $2.50; Tintorerías trenes de lavado y puestos de frutas, $2.00; A los no obligados, por borrador de operaciones y libro oficina de venta bruta $1.00 mensual. Buenas relaciones y referencias. Reserva y seriedad. Informa Felipe, teléfono A-9890. Virtudes 19, tintorería.
4525 — 7 f.

UN JOVEN DE 25 AÑOS, RECIEN LLEgado de España, desea colocarse; es fuerte y tiene quien lo garantice. Aramburo 61, bodega, Habana.
3973 — 4 fb.

UN JOVEN DESEA COLOCARSE EN Mueblería. Sabe barnizar y esmaltar. Informan: Sol 44, vidriera.
4069 — 2 f

SE OFRECEN

JOVEN ESPAÑOL MECANICO AJUStador titular, con práctica de talleres en maquinaria agrícola, desea colocarse en taller o finca. Informan del mismo en Compostela 108, garage.
4362 — 5 f

DESEA COLOCARSE UN ESPAÑOL DE portero o sereno, en la Habana o en el interior. Tiene buenas referencias. Informan: Trocadero entre Blanco y Galiano. Revista Bohemia. Miguel A. Quevedo.
4183 — 6 fb.

UNA SEÑORA DE MEDIANA EDAD desea encontrar una ropa buena para lavar en su casa. Monasterio 11. Cerro.
4185 — 2 f.

SE OFRECE UNA SEÑORITA DE MEdiana edad, para acompañar alguna señora o señoritas. También para ama de llaves. Lo mismo de enfermera; es muy cariñosa y de toda moralidad. Informan Teléfono M-3889. San Lázaro 79, segundo, entre Crespo y Aguila.
4355 — 3 fb.

ENFERMERO

Graduado en España y Cuba, con 10 años de práctica ofrece sus servicios. Clínica Dres. Casuso. Tel. I-1065.
2354 — 15 fb.

SEÑORITA MECANOGRAFA CON COnocimientos de teneduría de libros, con experiencia en trabajos generales de oficina, tiene buena letra y ortografía; desea empleo sin muchas pretensiones. Llamar al teléfono A-0510. Srta. Gordillo. Sol, 96, altos.
4278 — 3 f

DESEA COLOCARSE EN OFICINA UN joven de 16 años de edad; entiende de mecanografía. Puede dar toda clase de garantías y referencias comerciales. Avisar por teléfono A-1404 o en Dragones 3, entre Amistad y Aguila, de 8 a 11 o de 1 a 5.
4375 — 7 f.

DESEA COLOCARSE UNA JOVEN ESpañola, recién llegada. Informes en los Repartos de Buena Vista. Pasaje B, entre 5 y 6 No. 24 a las cuatro cuadras de Orfila.
3938 — 4 fb.

AGENCIAS

Universal Expreso. Obrapía 63. Teléfono A-7463. De 4 a 7 p. m. incluso días festivos. Legalización de documentos por los Ministerios de Madrid, economía y seguridad absoluta.
405 — 2 fb.

ENSEÑANZAS

ACADEMIA COMERCIAL "SAN RAFAEL"

Consulado 59. Teléfono M-3472. Enseñanza Primaria, preparación comercial y Bachillerato para jóvenes y señoritas. Esta es la Academia más seria y más bien presentada. Háganos una visita y se convencerá.
4620 — 3 fb.

PROFESORA DE INSTRUCCION

Elemental y superior, con práctica y muy buenas referencias, se ofrece para dar clases a domicilio. Avisos al Teléfono U-1473.
4500 — 5 fb.

PROFESORA GRADUADA DE SOLFEO y piano, con unas horas libres, da clases a domicilio. Examina en el Conservatorio. Teléfono F-3174.
4557 — 4 fb.

Profesor con título académico; da clases de segunda enseñanza y prepara para el ingreso en el Bachillerato y demás carreras especiales. Curso especial de diez alumnas para el ingreso en la Normal de Maestras Salud, 67, bajos.
C 750 — Alt. Ind. 19.

CARMEN POMARES, PROFESORA DE pano con título del Conservatorio Nacional y certificado de otros Conservatorios de donde ha sido profesora, desea dar clases en algún colegio o particular, teléfono A-9519, Gloria 67. Nota: Los precios en mi academia son económicos.
4528 — 2 mz

TERESA SALVAT

Profesora española, con título académico. Lecciones a domicilio. Prado 64 Teléfono M-1476
G. P. — 28 fb.

CENTRAL "PARRILLA"

Corte y costura, corsés, bordados, sombreros, cestos y flores de papel crepé pintura y toda clase de labores manuales. En esta Central se titulan anualmente de veinte a treinta profesoras, las que en su mayoría se establecen y cuentan con buen número de discípulas. Clases de corte y costura y de sombreros, por correo. Pida informes a la Autora del Sistema y Directora de la Central "Parrilla". Cuatro métodos en uno, al módico precio de $7.50. Nota: En esta Academia se obliga la confección, se enseña la MSMRFYMFF Nota: En esta Academia se enseña la más perfecta confección en modistura, lencería, camisería, sastrería, sombreros y corsés. Todo lo califica y demuestra la autora del sistema, Felipa Parrilla de Pavón, la más antigua profesora de la República. Se obliga la confección.
4203 — 28 f.

ACADEMIA Y COLEGIO "MORALES"

San Rafael 259 moderno y Avenida de Menocal 102 (antes Infanta). Directores: Carlota Morales de Gutiérrez. Federico Gutiérrez Alberdi. Primera y Segunda Enseñanza. Taquigrafía, Mecanografía e Inglés. Pupilas, medio y tercio pupilas. Mecanógrafos en un mes, enseñándoles toda clase de trabajos de oficina y distintos sistemas de máquinas de escribir. Curso especial de Aritmética Mercantil y Teneduría de Libros de 8 a 9 p. m. Sistema práctico y moderno. Reparaciones de máquinas de escribir.
3601 — 3 fb.

ESCUELA POLITECNICA NACIONAL. ADMITIMOS PUPILOS

Fundada en 1909. Instrucción Primaria y Superior. Clases desde las 8 de la mañana hasta las 10 de la noche. Taquigrafía, Mecanografía, Teneduría de Libros, Cálculos Mercantiles. Competente cuadro de profesores. Atención especial a los alumnos de Bachillerato. Telegrafía y Radiotelegrafía. Admitimos pupilos y medio pupilos. También enseñamos por correspondencia. Visítenos o pida informes. San Rafael 201 entre Gervasio y Escobar. Tel. A-7267.
842 — 5 fb.

ENSEÑANZAS

BAILE! BAILE! BAILE! JOVENES ESPAÑOLES

Se acercan los carnavales y si ustedes quieren lucir, aprendan con las Profesoras Americanas que tienen especialidad para enseñar a los españoles más perfecto, rápido y barato que nadie el Fox, Vals, Tango y todos los bailes modernos. Privadas $1.50 a domicilio. No gaste su dinero en balde. Aprendan con las Profesoras Americanas. Aguila 131 altos, primer piso.
3228 — 31 e

PROFESOR CASTELLANO. CLASES diurnas y nocturnas, Gramática Castellana, Ortografía, Aritmética, Algebra, Geometría, Física, Química, Teneduría de Libros Cálculos Mercantil y rápido, Clases especiales para señoritas. Precios módicos. Abilio García. Aguacate 72, altos.
3610 — 3 fb.

INGLES, TAQUIGRAFIA,

Mecanografía, ortografía, caligrafía, matemáticas, dibujo lineal y mecánico, Enseñanza a domicilio o por correspondencia, por el profesor F. Heertaman. Reina 34, altos. M-9247.
435 — 3 fb.

ACADEMIA MARTI

Directora señorita Casilda Gutiérrez. Se dan clases de Corte, Costura y Sombreros. Clases a domicilio. San Mariano número 9, entre Calzada de Jesús del Monte y Buenaventura, teléfono I-2326.
2111 — 14 f

APRENDA INGLES EN 15 MINUTOS por día en su casa, sin maestro. Garantizamos asombroso resultado en pocas lecciones con nuestro fácil método. Pida información.
THE UNIVERSAL INSTITUTE (D-56) 123 East 86 th. St. New York City. Ext. — 30 d 20

BAILES, M-6620

PROF. WILLIAMS

Por señoritas americanas enseñanza definitiva. Clases de bailes clásicos en grupos, 10 pesos mensuales. Bailes de salón, sistemáticamente perfect s desde $2 a $12, curso completo. Aparto de 1033. Teléfono M-6620, de 2 a 5.
4677 — 13 feb.

EL SABER ES VALER

Prepárese para la vida; yo le enseño en poco tiempo la TENEDURIA DE LIBROS, por un sistema especial. Mecanografía SISTEMA VIDAL, práctico, rápido y perfecto, como no existe otro sistema.
Escriba o llame por teléfono M-8995. Tenerife 49, (antiguo) Apartado núm. 976, A. Valdés Hernández.
3419 — 2 f

COLEGIO "SAN ELOY"

PRIMERA ENSEÑANZA, PREPARATORIA, BACHILLERATO, COMERCIO E IDIOMAS

Está situado en la espléndida Quinta San José de Bellavista, a una cuadra de la calzada de la Víbora, pasando el crucero. Por su magnífica situación es el colegio más saludable de la capital. Grandes dormitorios, jardines, arbolado, campos de sports al estilo de los grandes colegios de Norte América. Dirección: Bellavista y Primera, Víbora, teléfono I-1894 y 6002. Pida prospectos.
1368 — 9 f

GRAN ACADEMIA COMERCIAL DE IDIOMAS, TAQUIGRAFIA Y MECANOGRAFIA. UNICA PREMIADA EN EL GRAN CONCURSO PROFESIONAL CELEBRADO EL 28 DE MAYO DE 1922. COLEGIO PARROQUIAL ELEMENTAL SUPERIOR. DIRECTOR: LUIS B CORRALES. LOMA DE LA IGLESIA DE JESUS DEL MONTE CLASES NOCTURNAS. SE ADMITEN INTERNOS.
C 8704 — Ind. 15 n

Profesora de solfeo y piano, incorporada al Conservatorio Falcón, da clases a domicilio y en su casa. Sol, 2, altos. Teléfono A-7070.
C864 — 6 d-27

ACADEMIA "MANRIQUE DE LARA"

CUBA, 58, ENTRE O'REILLY Y EMPEDRADO

Enseñanza garantizada, Instrucción Primaria, Comercial y Bachillerato, para ambos sexos. Secciones para párvulos. Sección para Dependientes del Comercio Nuestros alumnos de Bachillerato han sido todos aprobados, 22 profesores y 20 auxiliares enseñan Taquigrafía en español e inglés, Gregg, Orellana, Pitman, Mecanografía al tacto en 30 máquinas, completando nuevas último modelo, Teneduría de libros por partida doble, Gramática, Ortografía y Redacción, Cálculos Mercantiles, inglés primero y segundo cursos, francés y todas las clases del Comercio en general.

BACHILLERATO

Por distinguidos catedráticos. Cursos rapidísimos, garantizamos el éxito.

INTERNADO

Admitimos pupilos, magnífica alimentación, espléndidos dormitorios y precios módicos. Pida prospectos o llame al teléfono M-2766, Cuba 58, entre O'Reilly y Empedrado.
10640 — 30 e

Academia de inglés "ROBERTS" Aguila, 13, altos

LAS NUEVAS CLASES COMENZARAN EL DIA 2 DE FEBRERO

Clases nocturnas 6 pesos Cy. al mes. Clases particulares por el día en la Academia y a domicilio. ¿Desea usted aprender pronto y bien el idioma inglés? Compre usted el METODO NOVISIMO ROBERTS, reconocido universalmente como el mejor de los métodos hasta la fecha publicados. Es el único racional a la par sencillo y agradable; con él podrá cualquier persona dominar en poco tiempo la lengua inglesa, tan necesaria hoy día en esta República. Tercera edición. Pasta $1.50.
1689 — 31 e

CLASES DIURNAS Y NOCTURNAS. Bachillerato, Comercio, Idiomas, Mecanografía, Taquigrafía. Primera y Segunda enseñanza. Clases especiales para señoritas. Precios módicos. Pedro Chávez. Aguacate 72, altos.
3609 — 3 fb.

SANCHEZ y TIANT Colegio de niñas

Avenida de Simón Bolívar, (antes Reina), núms. 118 y 120. Telf. A-4794
La parte más alta de la Habana. Veinte años de fundado. Bachillerato, enseñanza superior y primaria. Veinte afamados profesores. Alumnas internas, medio pupilas y externas. Se facilitan prospectos.
4504 — 2 mz

COLEGIO "AMELIA DE VERA"

PRIMERA ENSEÑANZA Y BACHILLERATO.—INTERNAS Y EXTERNAS.—CATEDRATICOS DEL INSTITUTO
GALIANO No. 20. — TELEFONOS: A-5801, A-1092

ENSEÑANZAS

BAILES

Dos señoritas americanas recién llegadas de New York, enseñan el Fox Trot de moda "Collegean" y demás bailes modernos. Clases privadas de 8 a 11 por solamente $1.50. Habana, 24, altos.
730 — 5 f

Academia de Corte y Costura

SISTEMA PARRILLA

Corte corsé, sombrero y finas labores. Pintura de Oleo, oriental para vestidos y en terciopelo. Ajustes para terminar en poco tiempo. La alumna puede confeccionar su traje a los 8 días. Precios reducidos en bordado en máquina. Se vende el método. Mucha seriedad y orden en clase. Neptuno, 134, altos, entre Lealtad y Escobar.
1231 — 3 Feb

PROFESORA DE INGLES

Se ofrece a las familias profesora de Londres, educada y práctica en la enseñanza. Acepta alumnos del Instituto y del comercio. Métodos modernos, hablando inglés desde la primera lección. Informes: Mrs. Fiddy. Calle D esquina a Tres No. 7, Vedado.
1923 — 12fb

PROFESOR DE FRANCES

a domicilio, clases diarias o alternas. Teléfonos A-1737 y A-9417.
2847 — 3 Feb

Profesor de Ciencias y Letras. Se dan clases particulares de todas las asignaturas del Bachillerato y Derecho. Se preparan para ingresar en la Academia Militar. Informan en Neptuno 220, entre Soledad y Aramburu.
Ind. 2 ag.

TENEDURIA DE LIBROS

Curso especial del Balance general, cierre y apertura de libros, para alumnos adelantados. Informes: Cuba 99, altos.
507 — 4 Feb.

PROFESOR QUE HA SIDO DIRECTOR de Colegios de primera y segunda enseñanza, se ofrece para dar clases a domicilio. Informan M-3703, de 2 a 5 de la tarde.
4120 — 2 fb.

FRANCES

Profesora graduada da clases a domicilio y en su casa, progresos rápidos. Teléfono F-2437.
2780 — 3 Feb.

CLASES DE PIANO, SOLFEO, ARMOnía y mandolina, por profesora titular y acreditada con academia incorporada, primer premio del Conservatorio de Madrid. También va a domicilio. M-6303 de 7 a 1.
3924 — 11 f

PROFESORA

de instrucción se ofrece para dar clases a domicilio. Tel. M-6296.
3446 — 7 fb.

PARA LAS DAMAS

¿Cuáles son las tres cosas que no admiten competencia de la antigua y acreditada Peluquería "La Parisién", de Salud 47?

El corte de melena
El rizo permanente
Y la tintura Margot.

PRODUCTOS DE BELLEZA "MISTERIO" A LAS FAMILIAS

Cara y manos ásperas, piel levantada o cuarteada, se cura con solo una aplicación que usted haga con la famosa Crema Misterio de Lechuga; también esta crema quita por completo las arrugas. Vale $2.40. Al interior, la mando por $2.50. Pídala en boticas o mejor en su depósito, que nunca falta Peluquería de señoras de Juan Martínez, Neptuno 81

CREMA DE PEPINOS PARA LA CARA, SIN GRASA

Blanquea, fortalece los tejidos del cutis, lo conserva sin arrugas, como en sus primeros años. Sujeta los polvos, envasado en pomos de $2.00. De venta en sederías y boticas. Esmalte "Misterio" para dar brillo a las uñas, de mejor calidad y más duradero. Precio 50 centavos.

LOCION MISTERIO DE LA FUENTEMILLA

Para quitar la caspa, evitar la caída del cabello y picazón de la cabeza. Garantizada con la devolución de su dinero. Su preparación es vegetal y diferente de todos los preparados de su naturaleza. En Europa lo usan los hospitales y sanatorios. Precio: $1.20.

DEPILATORIO "MISTERIO"

Para extirpar el bello de la cara y brazos y piernas, desaparece para siempre a las tres veces que es aplicado No use navaja. Precio $2.00.

AGUA MISTERIO DEL NILO

¿Quiere ser rubia? Lo consigue fácilmente usando este preparado. ¿Quiere aclararse el pelo? Tan inofensiva es esta agua que puede emplearse en la cabecita de sus niñas para rebajarle el color del pelo. ¿Por qué no se quita esos tintes feos que usted se aplicó en su pelo, poniéndoselo claro? Esta agua no mancha. Es vegetal. Precio: tres pesos.

AGUA RIZADORA

¿Por qué usted tiene su pelo lacio y liechudo? ¿No conoce el Agua Rizadora del Profesor Eusfe, de París? Es lo mejor que se vende. Con una sola aplicación le dura hasta 45 días; use un solo pomo y se convencerá. Vale $3.00. Al interior, $3.40. De venta en Sarrá, Wilson, Taquechel, La Casa Grande, Johnson, Fin de Siglo, La Botica Americana También venden y recomiendan los productos Misterio. Depósito Peluquería de Martínez, Neptuno, 81, teléfono 5039.

QUITA PECAS

Paño y manchas de la cara. Misterio se llama esta loción astringente de la cara; es infalible y con rapidez quita pecas, manchas y paño de su cara; estas, producidas por lo que sean, de muchos años, y aunque usted las crea incurables. Vale $3.00 y para el campo $3.40. Pídalo en las boticas y sederías o en su depósito: Peluquería de Juan Martínez, Neptuno, 81

BRILLANTINA "MISTERIO"

Ondula, suaviza, evita la caspa orquetillas da brillo y soltura al cabello poniéndolo sedoso. Use un pomo. Vale un peso. Mandarlo al interior $1.20. Boticas y sederías o mejor en su depósito.

GRAN PELUQUERIA MARTINEZ
Sucesores: Ciria e Hijos
Neptuno, 81. — Telf. A-5039.

Regalamos a todos los niños juguetes, y los retratamos gratis, igual que a todas las señoras o señoritas que se pelen o se hagan algún servicio. El pelado y rizado de los niños es hecho por expertísimos peluqueros. En la gran peluquería de Juan Martínez, Neptuno 81.

PARA LAS DAMAS

MARIANO GIL

Participa a su numerosa clientela que acaba de traer de París dos expertos cortadores de melenas, y que atenderá con la debida atención todas las órdenes a domicilio con precios especiales al alcance de todos, in

MUEBLES Y PRENDAS

GRAN EXPOSICION

de lámparas, vajillas de porcelana y cristal, cubiertos de plata, efectos plateados para regalos, batería de cocina de aluminio. Wear Ever, a precios muy rebajados

EL LEON DE ORO

Monte 2, entre Zulueta y Prado
C 929 15 d 30

AVISO. SE VENDE UN JUEGO RECIBIDOR de mimbre, de 6 piezas, muy bonito, en $40; un buró de Cortina color caoba y silla en 26; uno de niño en 15; un coche de mimbre en 8. Se realizan máquinas de Singer, escaparates sin lunas, desde $10; con lunas desde 28; camas desde $6; sillones desde $6; lavabos desde $8; mesas de noche, desde $2; máquina de Singer, ovillo central, a $28; Salud núm. 3, entre Galiano y Rayo, La Moderna, teléfono A-6620.
4373 7 f.

MAQUINA SINGER OVILLO CENTRAL se vende una en $25 y un magnífico piano cuerdas cruzadas, $170 pesos. Industria, 13, altos.
4191 2 f.

AVISO

"LA ESFERA"

Acaba de recibir la colección completa de hebillas frente de oro

VICENTE ARENAL

HABANA 99

APARTADO 1305

TELEGRAFO ESFERA

HABANA

C 925 8 d 29 e

JUEGO DE CUARTO, $78

Escaparate, cama, coqueta, mesa noche, banqueta, todo nuevo y sus lunas biseladas.

JUEGOS DE COMEDOR, $70

Vitrina, aparador, mesa redonda, 6 sillas, todo de cedro y caoba; lunas biseladas y tapas de cristal.

JUEGOS DE SALA, $70

Seis sillas, 4 sillones, sofá, espejo, consola y mesa de centro, todo de caoba, nuevo y bien barnizado.

JUEGOS ESMALTADOS

De sala, cuarto y recibidor, muy finos, todo muy barato. Aceptamos ventas a plazos; tenemos toda clase de muebles para entrega inmediata. La Casa Vega. Suárez 15 entre Corrales y Apodaca. Teléfono A-1583.
4065 16 fb.

ATENCION: VENDEMOS CAJAS DE caudales de varias clases y tamaños y contadoras de varios modelos. Apodaca número 58.
3878 5 Fb.

MUEBLES BARATOS

Ganará dinero si antes de comprar ve nuestro variado surtido en juegos completos y piezas sueltas; juego de cuarto marquetería, $110; comedor $75; sala, $50; saleta, $70; escaparates desde $10; camas $7; cómodas $14 aparador $14; mesas correderas $7; sillas, $150; sillón $3; y otros que no se detallan; todo en relación a los precios antes mencionados. También se compran y cambian en

"LA PRINCESA"

SAN RAFAEL, 107. Telf. A-6926.

AHORRE DINERO. SI SU BASTIDOR tiene floja o rota la tela, no lo bote. Llame al A-5789 y pasará un empleado a recogerlo y se lo dejaremos nuevo por poco dinero. Especialidad en arreglo de bastidores de niño. Campanario número 132.
4483 2 fb.

Compro mantones de Manila y joyas. Teléfono M-8019 de día o F-5281 de noche.
4258 28 fb.

Por embarcarme, Vendo barato Imagen Sagrado Corazón, de un metro alto; otra de Santa Marta; varios muebles; libros; dos juegos puertas con cristal grueso; diferencial; varias herramientas. Aguiar 11, interior, de 7 a 12.
4312 1 fb.

MAQUINAS SINGER

Se venden dos completamente nuevas y baratas, en Amistad, 52, altos.
3064 5 f

"LA NUEVA ESPECIAL"

Neptuno, 191-193, entre Gervasio y Belascoain, teléfono A-2010. Almacén importador de muebles y objetos de fantasía.

Vendemos con un 50 por ciento de descuento, juegos de cuarto, juegos de comedor, juegos de mimbre y cretonas muy baratos, espejos dorados, juegos tapizados, camas de hierro, camas de pino, burós escritorios de señora, cuadros de sala y comedor, lámparas de sobremesa, columnas y macetas mayólicas, figuras eléctricas, sillas, butacas y esquinas dorados, porta-macetas esmaltados, vitrinas, coquetas, entremeses, cherlones, adornos y figuras de todas clases, mesas correderas, redondas y cuadradas, relojes de pared, sillones de portal, escaparates americanos, libreros, sillas giratorias, neveras, aparadores, paravanes y sillería del país en todos los estilos.

Llamamos la atención acerca de unos juegos de recibidor finísimos de meple, cuero marroquí de lo más fino, elegante, cómodo y sólido que han venido a Cuba, a precios muy baratísimos.

Vendemos los muebles a plazos y fabricamos toda clase de modelos, a gusto del más exigente.

Las ventas del campo no pagan embalaje y se ponen en la estación o muelle.

Dinero cobre prendas y objetos de valor, se da en todas cantidades, cobrando un módico interés, en LA NUEVA ESPECIAL, Neptuno, 191 y 193, teléfono A-2010, al lado del café "El Siglo XX", Habana.

Compramos y cambiamos muebles y prendas. Llamen al A-2910.

También alquilamos muebles.

LAMPARAS EN GANGA

Se vende una lámpara de sala de bacarat, muy fina, en $300.00. Una lámpara de comedor, de bronce, en $100.00. Una lámpara de pié de mármol de Verona, en $80.00. Puede verse en la Casa Vilaplana. O'Reilly y Villegas.

MUEBLES Y PRENDAS

QUEMAZON. VENDEMOS SILLAS DE Viena nuevas importadas por el Río de la Plata. Apodaca 58.
3877 5 Fb.

AZOGUE SUS ESPEJOS

La Francesa; fábrica de espejos, con la maquinaria más moderna que existe importada directamente de París, ejecuta cualquier trabajo por más difícil que sea, como espejos artísticos americanos París y Venecia, transforma los viejos en nuevos, toilette, necesaires, vanitis, mano y bolsillo. Fabricamos adornos salón, carrousel, espejos convexos, molduras, varillas para entradas de puertas, parabrisas laterales, grabados última novedad, faroles, reflectores de cualquier clase, espejos de automóviles, repisas de cristal; pesos y cortamos piezas por más complicadas, todo en cristal; taladros en el mismo de cualquier circunferencia y grueso. Azogamos con los mejores procedimientos europeos, garantía absoluta. Hacemos todos los trabajos imposibles de realizar en Cuba hasta la fecha. Reina 44, entre San Nicolás y Manrique, teléfono M-4507. Se habla francés, alemán, italiano y portugués.
2020 13 f

MUEBLES BARATOS "LA MISCELANEA"

San Rafael, 115.

Juegos de cuarto $100 con escaparate de tres cuerpos, $220; Juegos de sala, $48; Juegos de comedor, $75; escaparates $12; con lunas $70 en adelante; coquetas modernas, $20; aparadores $15; cómodas $15; mesas correderas $8.00; modernas: peinadores, $8; vestidores, $12; columnas de madera $2; camas de hierro, $10; seis sillas y dos sillones de caoba, $25.00; hay sillas americanas, Juegos esmaltados de gala $95, sillería de todos modelos; lámparas, máquinas de coser, burós de cortina y planos, precios de una verdadera ganga. San Rafael, 115, teléfono A-4292

A. CANDALES

Ex-encargado de la Casa de Borbolla; repara y laquea toda clase de muebles; especialidad en neveras, dejándolas como de fábrica, sin que salte el esmalte. San Lázaro 147, teléfono M-1301.
2897 4 f

MAQUINA DE ESCRIBIR

Cerré oficina y vendo regaladas 3 máquinas Underwood, Remington y Royal, todas visibles, 30 40 y 60 pesos. Una Underwood sin estrenar. Monte 59, altos de Maribona. Dto. 4. De 8 a 12.
3860 5 Fb.

LA SEGUNDA COMPETIDORA

Préstamos y almacén de muebles. Se realizan grandes existencias de joyería fina, procedente de préstamos vencidos, por la mitad de su valor. También se realizan grandes existencias en muebles de todas clases, a cualquier precio. Doy dinero con módico interés, sobre alhajas y objetos de valor, guardando mucha reserva en las operaciones. Visite esta casa y se convencerá. San Nicolás, 250, entre Corrales y Gloria. Teléfono M-2875.

RUFINO G. ARANGO

Se compran y cambian muebles y Victrolas, pagando los mejores precios.

MUEBLES EN GANGA

"La Especial", almacén importador de muebles y objetos de fantasía, salón de exposición. Neptuno 159, entre Escobar y Gervasio. Teléfono A-7620.

Vendemos con un 50 por ciento de descuento, juegos de cuarto, juegos de comedor, juegos de sala, sillones de mimbre, espejos dorados, juegos tapizados, camas de bronce, camas de hierro, camas de niño, burós escritorios de señora, cuadros de sala y comedor, lámparas de sobremesa, columnas y macetas mayólicas, figuras eléctricas, sillas, butacas y esquinas doradas, porta-macetas esmaltados, vitrinas, coquetas, entremeses, cherlones, adornos y figuras de todas clases, mesas correderas, redondas y cuadradas, relojes de pared, sillones de portal, escaparates americanos, libreros, sillas giratorias, neveras, aparadores, paravanes y sillería del país en todos los estilos. También tenemos los afamados juegos de meple, compuestos de escaparate, cama, coqueta, mesa de noche, chiffonier y banqueta a $185.

Antes de comprar, hagan una visita a "La Especial". Neptuno 159, y serán bien servidos. No confundir. Neptuno 159.

Vendemos muebles a plazos y fabricamos toda clase de muebles a gusto del más exigente.

Las ventas del campo no pagan embalaje y se ponen en la estación.

BILLARES

Se venden dos mesas con todos sus accesorios completos y nuevos. Se dan baratos. Se pueden ver a todas horas de 7 a. m. a 7 p. m. Teléfono F.0-7956. Calle Almendares y San Manuel, Marianao.
3079 5 f

LA CASA DIAZ Y CHAO

Compramos muebles que estén en buen estado, pagándolos más que nadie. Damos dinero sobre joyas y muebles en todas cantidades, con un módico interés. Neptuno 197 y 799, teléfono M-1154
1666 11 Mz.

A PLAZOS

Se venden muebles de todas clases y Cajas de Caudales, de varios tamaños, todo barato. Préstamos sobre toda clase de prendas y objetos de arte, pase por

LA HISPANO CUBA

y se convencerá

Teléfono A-8054. Villegas 6 por Monserrate.
2748 18 Feb.

"LA CONFIANZA"

Aguila 146, entre San José y Barcelona.

MUEBLES

Existencia en muebles finos y corrientes, tales como juegos de cuarto, comedor, sala, recibidor y toda clase de piezas sueltas.

MUEBLES DE OFICINA

Archivos, cajas de acero, burós planos y de cortina en caoba y roble, máquinas de escribir, etc.

DISCOS

En este artículo tenemos un surtido completo en música clásica y del país que detallamos a cualquier precio.

JOYERIA Y RELOJES

Tenemos un gran surtido que podemos vender muy baratos por ser procedentes de préstamos vencidos.

COMPRAMOS

Victrolas, fonógrafos, discos, muebles modernos y de oficina, máquinas de escribir y coser. Teléfono A-2393.
... Ind.

"LA PERLA"

Animas, 84

MUEBLES

Surtido general, lo mismo fines que corrientes. Gran existencia en juegos de sala, cuarto y comedor, escaparates, camas, coquetas, lámparas y toda clase de piezas sueltas, a precios inverosímiles.

DINERO

Lo damos sobre alhajas a ínfimo interés.

Vendemos joyas finas.

Visítennos y verán.

ANIMAS, NUMERO 84.

TELEFONO A-8222.

PUENTES Y CIA.

S. en C.

MUEBLES Y PRENDAS

AVISO: VENDEMOS VIDRIERAS DE lunch y mostrador propias para cualquier giro. Apodaca 58.
3880 5 Fb.

COMPRAMOS

muebles de oficina, archivos, máquinas de escribir, cajas de caudales y máquinas de coser Singer, los pagamos bien. Llame al teléfono A-8054. Villegas, 6, por Monserrate. Losada.
2750 18 Feb.

AVISO. SOLO POR UN PESO LIMPIO, reparo y engraso una máquina de coser para familias. Barnizarla y niquelarla convencionalmente. Paso a domicilio. Llame al A-4519, F. G. Santos.
4165 8 f

MAQUINAS DE ESCRIBIR

Me urge liquidar a cualquier precio un gran lote de 100 máquinas donde hay Underwood 5, Remington 10, Royal 10, Monarch 3, L. C. Smith Broos modelo 8, Royal 5, Fox modelo 5, nueva Oliver L. 10, y muchísimas más de otros sistemas; hay máquinas portátiles nuevas, para viajantes. Todas se garantizan.
3840 2 Fb.

AHORRE DINERO

Si su bastidor tiene floja o rota la tela no lo bote, llame al A-6789 y pasará un empleado a recogerlo y se lo dejaremos nuevo por poco dinero. Compramos colembinas de hierro usadas. Campanario 132.
1770 11 fb.

AVISO. SE VENDE UN PIANO, PROPIO para estudio y una caja de caudales mediana, en Aguila 139.
2596 2 fb.

IMPORTANTISIMO NEGOCIO GRANde. Se venden 150 sillas tijera y 172 americanas, apropiadas todas para el campo o cine u otra sociedad cualquiera. Vengan pronto, Apodaca 58, a todas horas.
3879 5 Fb.

PERDIDAS

PERDIDA DE

Un pulso de oro con brillantes y esmeraldas a una señora que tomó un carro de Jesús del Monte en la calzada de Cristina, frente a San Francisco apeándose en Cuatro Caminos, frente al Café "Los Parados", tomando seguidamente frente a Monte un auto para ir a Empedrado 39, clínica del odontólogo doctor Lutz, donde tomó un carro de San Juan de Dios para regresar a su domicilio en la calzada de Cristina 54. Se suplica a la persona que lo haya encontrado lo entregue en el domicilio indicado, donde se le gratificará.
4574 3fb.

SE HA EXTRAVIADO EN UNA MAquina de alquiler viniendo de Obispo a la calle G del Vedado un rosario de oro, su dueña agradece al que lo haya encontrado lo devuelva en la calle G, número 44, entre 17 y 19, por tratarse de un recuerdo de una persona fallecida. Se gratificará generosamente.
4400 2 Feb.

DE ANIMALES

SE VENDE PRECIOSO PERRO POLICía en Villa Pilar. Reparto Almendares, calle 16 entre A y B. Teléfono: FO-1470.
4368 2 fb.

MULOS, VACAS Y CABALLOS

Recibimos el lunes 75 mulos de superior calidad y propios para todas clases de trabajos, tenemos mulos de uso y bicicletas nuevas muy baratas. También recibimos 50 vacas Holsteins y Jersey de lo más fino que se importa para Cuba, muchas de ellas registradas de pura raza. Tenemos caballos finos de Kentucky marchadores y de trote a precios muy arreglados. Visítenos y saldrá usted complacido, vendemos a precios sin competencia. Calzada de Concha, 11, esquina a Fomento, Luyanó. Habana.
2285 15 Feb.

AVISO. SE VENDE UN CABALLO CAminador, fino legítimo de Kentucky, Avenida de Menocal, antes Infanta, bodega esquina a Benjumeda.
4186 8 f.

HUEVOS DE GALLINA LEGHORN ponedoras de 260 a 300 huevos anuales. A. R. Langwith, Obispo 66, Habana.
2939 4 f

VENDO HERMOSAS Y CANTADORAS parejas de canarios, preparadas para cría a $4.50 en Milagros 33 entre Buenaventura y San Lázaro.
3456 2 fb.

CABALLOS, VACAS Y MULAS

Acabamos de recibir cincuenta vacas de pura raza, lecheras, Jersey, Holstein y Guernsey recentinas y próximas a parir.

Tenemos 25 magníficas Jacas y yeguas muy finas, caminadoras, y cuatro soberbios sementales de paso, de las mejores ganaderías de Kentucky según comprueban sus pedigrees.

Un buen lote de mulas maestras en toda clase de trabajos agrícolas.

Todos estos animales pueden verse en casa de:

JOSE CASTIELLO Y CIA.

Calle 25, número 7, entre Marina e Infanta.

Teléfono U-1129. Habana.

C 10984 Ind 5 d

MULOS, VACAS Y CABALLOS

Acabamos de recibir 50 mulos maestros de trabajo y propios para toda clase de trabajos, los que vendemos a precios sin pretensiones. También tenemos siempre una gran existencia de vacas de las mejores razas lecheras, recién paridas y para parir. No compre sin tener nuestros precios. Pase por esta su casa, vea la existencia más grande en la Habana de toda clase de ganado; aunque no compre estaremos agradecidos de su visita. Fred Wolfe, Avenida de Méjico 60, (Cristina), Teléfono A-5429.
3428 1 mz

HUEVOS DE LEGHORN. MEJORE SU cría con huevos de gallinas que ponen 300 huevos al año. Precio por docena $2.50. Sirvo pedidos para el interior de la Isla. Remita importe por giro postal con su orden. R. Pérez, Aguiar 71, Habana.
2940 4 f.

RESTAURANTS Y FONDAS

SE DA CASA Y COMIDA DE $35 EN adelante con todas las comodidades. Casa de familia decente. Suárez 103, altos. Tel. A-9869.
4612 3 fb.

EN CASA DE FAMILIA

Campanario 89 altos. Teléfono M-8053 Se sirven cantinas a domicilio con prontitud y esmero, empleando artículos de primera clase. Se admiten abonados a la mesa. Precios económicos. Pagos adelantados. Comida de familia. Excelente trato.
4624 15 fb.

SE ALQUILA UN ESPACIOSO COMEdor y una gran cocina con varios abonados a la mesa y en lugar céntrico donde se pueden adquirir muchas más. San Miguel, 147, bajos, entre Gervasio y Belascoain. Habana.
4379 2 Feb.

LIBROS E IMPRESOS

¡LIBROS... LIBROS...!

Evite estorbos en casa. Compro libros, especialmente novelas y libros de texto en uso actual en español. Pago los mejores precios. Hábleme por Tel. M-5591 Gervasio 16 Tercer piso.
4571 3 fb.

LA JURISPRUDENCIA AL DIA, Colección completa hasta Diciembre de 1924 en $85. De venta en Obispo 31 1|2 Librería. M. Ricoy.
4030 4 fb.

COLECCION LEGISLATIVA DE CUBA Comprende todo lo legislado desde el 20 de Mayo de 1902 vigente o no vigente 50 tomos $70. De venta en Obispo 31 y medio. Librería.
3489 2 fb.

DINERO E HIPOTECAS

TOMAN $1,000, $1,500, $1,800 12 y 15 por ciento, $5,000; $8,000, $12,000, 20,000 12, 10, 9 por ciento. Hipotecas. Libre de gastos para el prestamista. Lago. Bolívar 27. A-5955, I-5940. Depto. 405. Dos a cuatro.
4546 4 Feb.

HAGO HIPOTECAS

Siempre que sea buena garantía en la Habana, Cerro, Jesús del Monte y Vedado compro y vendo casas. Evelio Martínez. Habana 66, de 2 a 5.
4612 3 fb.

HIPOTECAS

Doy partidas de 3, 4, 5, 6 7, 8, 10, 12 25 y 20 mil pesos en el Vedado, Cerro, Víbora y Luyanó del 7 al 9 en la Habana del 6 1|2 al 8. Llame al Teléfono 1-2647. Paz 12 entre Santos Suárez y Santa Emilia. Jesús Villamarín.
4522 2 mz.

DINERO PARA HIPOTECAS

Puedo facilitarle cualquier cantidad que usted necesite, si la garantía es buena, al más módico interés. Le hago la operación rápidamente. Absoluta discreción y seriedad en las operaciones. Sr. Gil. Notaría del Dr. Roselló. Neptuno 50 altos. Teléfono A-8502.
4596 3 fb.

DINERO EN GRANDES CANTIDADES para pignorar azúcar, dando $5.00 por saco. No soy banquero. Dinero para hipotecas en todas cantidades. Prontitud y reserva. No corredores. Triana. Franco 6. Tel. M-7217.
3988 6 fb.

DINERO PARA EL CAMPO

$100.000 todo o fraccionado. Se dan sobre finca rústica o terreno. F-4328.
3990 4 fb.

Dinero en hipotecas. Se facilita desde $300 hasta $100,000 al tipo más bajo en plaza, sobre casas y terrenos, Habana y barrios y repartos. Operaciones en 24 horas. También se compran propiedades. Informes gratis. Banco Nova Escocia, departamento 206. Cuba y O'Reilly, de 10 a 12 y de 1 a 3 Busto.
4062 6 fb.

DINERO AL 6 1|2 POR 100

Traiga buena garantía y se convencerá de mi anuncio. Venga hoy mismo; no menos de $20,000. Tengo dinero para todos los repartos de la Habana, en cantidades pequeñas. Sr. Otamendi. Empedrado esquina a Aguiar. Edificio Larrea. Departamento 318. Tel. A-0184. De 11 a 12 y de 3 a 5 1|2.
3639 24 fb.

DINERO

No reparamos intereses: Préstamos sobre alhajas, y objetos de valor.

LA HISPANO CUBA

Villegas 6, por Avenida de Bélgica, antes Monserrate. Teléfono A-8054.
2749 18 Feb.

DINERO PARA HIPOTECAS

en las mejores condiciones. Miguel F. Márquez. Cuba, 50.

SIEMPRE DINERO PARA HIPOTECAS

En todas cantidades. También para fabricar entregando por plazos. Protegemos al corredor. Teléfonos A-4358 y M-6263. Señores Miguel Palber y Virgilio Roque. Compostela y Teniente Rey, altos droguería "Sarrá".
3871 25 Fb.

ARTES Y OFICIOS

¿QUIEN ES VARELA, QUIEN?

Varela es el único mecánico plomero, que lo mismo transforma su cuarto de baño en estilo veneciano que en estilo Imperial; hago los trabajos terminados en las condiciones que deseen y a precios módicos. Pidan presupuesto al teléfono F-2290 y serán complacidos.
ind. 6 e

INSTRUMENTOS DE MUSICA

$60. VERDADERA GANGA, UN PIAno de caoba en el mismo color y teclado blanco, cuerdas cruzadas. Aguiar No. 72, altos.
4580 3 fb.

PIANO. SE VENDE UNO TRES PEDales cuerdas cruzadas $170; buen estado; máquina Singer, ovillo central. Industria 13, altos.
4627 4 fb.

VENDO UN PIANO DE PRIMERA clase marca J. L. Stowers, de excelentes voces y poco uso; se cede barato y puede usted probarlo en "La Nueva Unión", calle de Aguila 211 casi esquina a Estrella.
4509 8 f.

Piano vertical, vendo, mitad precio, por ausentarme de Cuba. Instrumento magnífico, cuerdas cruzadas, tres pedales, voces de concierto, caja gran lujo. No debe desperdiciar esta oportunidad quien quiera un excelente piano por poco dinero. Llame al Teléfono A-7251. Pregunte por el señor Gil.
4481 5 fb.

PIANOS DE ALQUILER

VIUDA DE CARRERAS Y Ca.

Prado, 119 Teléfono A-3462.

NUEVECITA. SE VENDE UNA PIAnola "Aeolian", eléctrica, seis meses de uso, por ausentarse sus dueños. También se venden muy finos muebles y lámparas de lujo. Es Estrella 157, segundo piso, esquina a Escobar.
3624 3 f

AUTOMOVILES Y ACCESORIOS

SE VENDE FORD NUEVO ULTIMO modelo, con arranque, una goma con su cámara de repuesto para verlo y tratar a todas horas: Manila, 12. Cerro.
4382 6 Feb.

AUTOMOVILES PARA VENTA. GANgas. Dos automóviles en buenas condiciones. Uno de 8 cilindros, marca Standard Eight y el otro de seis cilindros, marca Franklin. Pueden verse el domingo después de las doce en la casa de su dueño, calle 27 entre B y C, segunda casa de la B. Pérez.
4568 2 fb.

CADILLAC TIPO SPORT, MODELO 59, en perfecto estado, en Reina 70. A-1383
4438 4 fb.

AUTOMOVILES

SE VENDEN AUTOMOVILES DE USO

A PRECIOS IRRISORIOS

WHITE, 7 pasajeros.
CADILLAC, 7 pasajeros.
STUDEBAKER, 7 pasajeros.
BUICK, 5 pasajeros.
BUICK SEDAN 5 pasajeros.

Damos facilidades en los pagos y vendemos a precios que son de ocasión.

WILLIAM A. CAMPBELL INC.

O'REILLY, 2 Y 4
4532 7 f

CAMIONES DE USO GARANTIZADOS

MANSMAN, 3 1|2 tons,	$1.500.00
BETHLEHEM 2 1|2 tons	1.700.00
BETHLEHEM 3 1|2 tons.	2.250.00
WICHITA, 3 1|2 tons	1.500.00

Otro en $1.000.00

Chassis Renault a propósito para guagua

Regalamos en $350.00.

Carrocería para guagua de 20 asientos $200.00.

Aproveche.

WILLIAM A. CAMPBELL INC.

O'REILLY, 2 Y 4
4530 7 f.

SE COMPRAN DOS CAMIONES FORD de uso, que estén en buenas condiciones. Dirija sus ofertas al Apartado 92, Habana.
4518 5 f

VENDO POR EMBARCAR, UN CLEVEland y un Hudson en ganga. Facilidades de pago. Teléfono A-8025.
4599 3 fb.

VENTA ESPECIAL DE AUTOMOVILES USADOS

Carros de 5 pasajeros

BUICK	$600
Carros de 7 pasajeros:	
HUDSON	$200
HUDSON	500.00
MARMON	1.500.00
MARMON	1.250.00
WHITE	250.00
CADILLAC	2.000.00
CADILLAC	1.500.00
CADILLAC	1.250.00
CADILLAC	1.150.00
CADILLAC	750.00

METROPOLITAN AUTO Co.

Agentes Cadillac y Buick

Marina, 64. Habana.
4372 5 f.

SE VENDE UN CADILLAC TIPO 61, de poco uso y en perfecto estado. Puede verse en el garage Batista. Concordia y San Francisco.
4412 5 Feb.

SE VENDEN ENTERAMENTE NUEVOS, un autopiano o un piano de magnífica marca muy conocida. Se dan baratos. Pueden verse en Manrique 76, antiguo, bajos.
4234 13 f. 22

SE VENDE CADILLAC EN BUEN ESTado. Informan teléfono F-1598.
2905 4 f

MOTOCICLETAS HARLEY DAVIDSON nuevas y de uso, completo surtido de accesorios. Agente para Cuba José Pessas. San Lázaro 390 esquina a Espada Teléfono U-2143. Habana.
4279 28 fb.

SE VENDE UN CHANDLER MODELO 18, tipo Sportivo, 4 pasajeros, en magnífico estado. Se da muy barato. Informes en Teniente Rey 80, altos. Teléfono M-6763.
4466 2 fb.

SE VENDE AUTOMOVIL ROAMER, siete meses uso, inmejorables condiciones, motor Continental, cinco ruedas alambre, contribución pagada. Para verlo e informes, Gran Garage Nacional, Marqués González, entre San Miguel y San Rafael. Se vende en verdadera ganga, por ausentarse su dueño.
3946 3 f

ATENCION

Si usted necesita comprar un automóvil de uso, en inmejorables condiciones, visite el Garage Eureka, de Antonio Doval, Concordia 149. Existencia: De 2, 5 y 7 pasajeros. Marcas: las de mayor circulación. Facilidades para el pago.

C 9935 Ind 18 d

PAIGE SPORTIVO

En precio de ganga se vende un Paige tipo Sportivo de 4 pasajeros, color azul, ruedas de disco, gomas buenas motor Continental, 6 cilindros, magneto en magníficas condiciones mecánicas. Edwin W. Miles, Prado y Genios.

PAIGE, 7 PASAJEROS

Se vende barato un Paige de 7 pasajeros, pintado de marrón, con vestidura nueva, ruedas de alambre, gomas buenas, motor Continental 6 cilindros, en magníficas condiciones y mecánicas Edwin W. Miles, Prado y Genios.
3969 3 f.

GANGA. SE VENDE EN $570.00 UN automóvil Hudson cerrado, de 7 pasajeros, en muy buenas condiciones condiciones con sus seis gomas en buen estado. Puede verse en la calle 19 número 239 esquina a F, Vedado. De 1 a 3 de la tarde.
4033 2 fb.

Automovilistas, chapapote

Se vende a $1.25 la lata, un líquido especial para quitar el chapapote de los guardafangos y carrocería de los automóviles. Edwin W. Miles, Prado y Genios.
3970 3 f

GARAGES DOVAL

Los más céntricos, seguros, limpios, y cómodos de todos los garages existentes en Cuba.

A una cuadra de Prado y el Malecón, cuenta con todos los adelantos modernos, su máquina no se mueve del lugar que ocupa; es debidamente limpia y cuidada por personal competente.

Gran Surtido de Accesorios de Automóviles

GOMAS "U. S. ROYAL CORD"

Automóviles cerrados Packard, para bodas

OFICINAS Y GARAGES

San Lázaro, 99-B y Morro 5-A.

Teléfonos A-2356 y A-7055

C 8708 Ind 1 oc

SE VENDE UN PACKARD DE 12 Cilindros, pintura gris flamante, motor en perfecto estado, gomas confort, precioso y elegante, propio para lucirlo en los carnavales. Precio $2.500. Matías del Villar, Calle 23, número 207, esquina a H, Vedado. Garage por la calle H.
2446 6 f

CUNA DODGE, EN BUENAS CONDIciones y buen aspecto, se vende en Compostela 203.
3724 10 f.

GRAN GARAGE EUREKA EL MAYOR DE LA HABANA DE ANTONIO DOVAL

Esta casa cuenta con el mejor local para storage de automóviles. Especialidad en la conservación y limpieza de los mismos. Novedades y accesorios de automóviles en general. Concordia, 149, teléfonos A-8138, A-0898.

C 9936 Ind 18 d

SE VENDE UN ELEGANTE AUTOMOVIL tipo Sport; está como nuevo; seis mil millas caminadas. Se da muy barato. Para verlo y tratar en Baños 39, entre 17 y 19, Vedado.
4207 6 f

AUTOMOVILES

SE VENDE UN FIAT PROPIO PARA médico, precio de ocasión, está completamente nuevo, se puede ver en San José, 174, garage. Más informes: Perseverancia, 37, altos.
4392 5 Feb.

AUTOMOVILISTAS

Se desea comprar un Packard Fliboock, de doce cilindros, siete pasajeros, seis ruedas de discos, se paga en efectivo en el acto a toda horas. Garage Doval, San Lázaro 99-B, teléfono A-2356. Sr. Doval.
4197 28 f

VERDADERA GANGA

Vendemos camiones Mack, Packard, Sterling, Broakway, Ladesdale, con carrocería corriente, Mack volteo, cinco y media toneladas; Standard volteo, 3 1-2 toneladas. Ruiz y Heymann Lonja 444. Teléfono M-9163.
3575 3 fb.

CARRUAJES

SE VENDE UN CARRO BUENO CON una pareja de mulos, no muy grandes. Informes Cerro 540, ferretería, teléfono I-1123.
3984 11 f

MAQUINARIA

VENDO PLANTA ELECTRICA MAnuable, sencilla, mil quinientas bujías, 16 acumuladores cristal, 50 luces, bomba de pozo profundo. Mientras llena los tanques acumula electricidad para 24 horas dar luz clara. Económica y fácil de manejar. Se vende por llegar la luz del tranvía a esa casa muy barata. Véala en El Lucero. Casa de Lago. Teléfono I-5940; A-5955. Bolívar, 27. Depto. 405.
4546 4 Feb.

PLANCHADORES. VENDO CALDERAS para máquinas de planchar desde 3|4 a 5 H.P. Se reparan calderas y se hacen chimeneas. Vives 37. A-1749.
4139 7 fb.

MAQUINARIA

CARPINTERIA. Ofrecemos toda clase de maquinaria para carpintería, americana y alemana, fabricada por Teichert & Sohn; entre esta última, tenemos: Escoplos automáticos, Espigadoras, Trompos, Sinfines, Cepillos, Sierras de Mesa, Garlopas y toda clase de máquinas para elaborar madera. Entrega inmediata.

MOTORES. Tenemos en existencia Motores de petróleo crudo ingleses, del fabricante Petter, de 5, 8, 12, 14, 25, 42 y 45 H. P. y en tamaños mayores. También tenemos motores de gasolina y petróleo refinado marcas Hércules y Bull Dog, y en todos los tamaños hasta 16 H. P. Todos los Motores antes indicados están disponibles para entrega inmediata.

MECANICA. Ofrecemos para entrega inmediata y a precios muy reducidos, Tornos, Taladros, Recortadores, Terrajeros, Seguetas, Calderas verticales, Molinos de Viento, Winches para contratistas y Trasbordadores de caña, Máquinas de vapor y toda clase de Equipos de Bombeo.

EFECTOS ELECTRICOS. Tenemos en existencia para entrega inmediata toda clase de bombillos eléctricos de la marca Wotan y material eléctrico de la Siemens Schuckert como agentes exclusivos para Cuba, que somos de dichas fábricas.

Las condiciones de pago de nuestras ventas serán convencionales, dando en determinados casos facilidades de pagos.

COMPAÑIA MARTINEZ MARISTANY, S. A.

EMPEDRADO 7

Apartado 958. Teléfono A-8366.

Habana

4210 4 f.

SE COMPRA UNA MEZCLADORA DE uso en buen estado, de 7 pies de capacidad, con cargador automático. Compro también madera para encofrado. Silva. Teléfono A-9082.
4447 2 fb.

INDUSTRIAL ALFARERA CUBANA

Calabazar. Habana. Ganga. Se vende baratísimo, por no necesitarse lo siguiente: Un motor Otto, de gas pobre de 46 HP de fuerza, 240 revoluciones por minuto, con su gasógeno para disco, carbón de tizos, leña, etc y todos sus accesorios. Un dinamo de 10 KW 115 Volts, 85 Amp. 1.650 revoluciones por minuto. Corriente continua. Un motor de 6 KW, 115 Volts, 52 Amp. y 2.000 U.I.D.M., corriente continua. Un motor de 6 HP de fuerza, 110 Volts 48 Amp., y 1.480 revoluciones por minuto, corriente continua. Una turbina hidáulica de 60 caballos con sus ejes y trasmisiones. Pueden verse a todas horas en el Tejar de Bregolat en el Calabazar de la Habana, pudiendo adquirirse a un precio casi regalado.
4253 8 fb.

SE VENDE UN TRACTOR TITAN, 20 HP con su arado de dos discos. Informan teléfono I-5463.
4358 6 f.

COMPRA Y VENTA DE FINCAS, SOLARES YERMOS Y ESTABLECIMIENTOS

COMPRAS

MANUEL LLENIN

El DIARIO DE LA MARINA se complace en recomendar este acreditado corredor; compra y vende casas, solares y establecimientos. Tiene inmejorables referencias. Domicilio y oficina, Figuras 78, cerca de Monte. Tel. A-6021, de 11 a 3 y de 5 a 9 de la noche.
4543 10 f

EN EL VEDADO

Deseo comprar directamente en el Vedado, una casa, que esté situada de la calle 25 a la calle Quinta y de Seis a L. Su precio no ha de exceder de $25,000 Informes: Teléfono A-1988.
4477 2 fb.

SE COMPRA DE INFANTA

a Prado y de Reina a San Lázaro, esquina antigua para fabricar .F-4328.
3990 5 f

Compro casa vieja en la Habana o sus barrios y doy $50,000 en hipoteca o menor cantidad desde el 6 1|2 0|0. Banco Nova Escocia, dep. 206. O'Reilly y Cuba. De 10 a 12 y de 1 a 3. Busto.
4061 6 fb.

COMPRAS

COMPRO FINCA RUSTICA EN LAS provincias Habana y Pinar del Río, a cambio de gran esquina de 76 por 41, total 3.115 varas. Víbora, muy alta, propia para buena residencia o para fabricar muchas casas, tiene alcantarillado; está rodeada por tres diferentes líneas de tranvías a una cuadra, diferencia de precio en hipoteca. Si no quiere fabricar, pero desea que le produzca interés inmediatamente el capital que representa, tengo compradores a plazos, que yo no he aceptado hasta ahora, porque a mí no me conviene esta clase de venta A-4538 de 5 a 9 noche o por correo. R. Ravelo, calle 4 No. 13, Reparto Batista. Habana.
4038 2 f

Se desea comprar una casa en el Vedado o Loma de la Universidad que el precio no exceda de veinte mil pesos; dirijan ofertas bien especificadas al apartado correo 1777 y por teléfono al F-0-7916, de 8 a 12 a. m.
3737 3 f

COMPRO Y VENDO CASAS EN LA HAbana y sus barrios, así como establecimientos y créditos en general; doy dinero en hipotecas en todas cantidades y me hago cargo de toda clase de reclamaciones judiciales. Absoluta reserva. Dirijase al Procurador Luis Meruelo. Empedrado 34, altos.
3530 8 f

URBANAS

VEDADO, VENDO HERMOSAS CAsas, Brisa, media cuadra de 23. Jardín, portal, sala, saleta grande, cuatro habitaciones, cuarto de baño completo, pantry, cocina, cuarto y servicios de criados, $16,500. Edificada en 400 varas. Otra con 700 varas $18,500. Lago Lago Bolívar, 27. Depto. 405. A-5955, I-5940. Dos a cuatro.

VENDO DOS BUENAS CASAS DE huéspedes, buenos puntos, amuebladas, llenas siempre, una $3,500. Otra $4,500. Lago Bolívar, 27. A-5955, I-5940. Dos garage y cuarto de criado. Demás informes: Teléfonos A-6526 e I-3218.
4748 7 Feb.

SE VENDE EN LO MEJOR DE LA VIbora, lugar muy pintoresco, calle Cortina, entre San Mariano y Santa Catalina a 25 metros del tranvía y del Parque Mendoza, un lujoso chalet de dos plantas, compuesto de jardín, portal, hall, sala, gabinete, comedor, pantry, cocina, seis habitaciones doble servicio sanitario, baño, servicios de criados, a cuatro.
4546 4 Fe

URBANAS

ESQUINAS EN VENTA

Animas $30.000; Crespo $25.000; Virtudes $40.000; Lagunas $32.000; Chávez $33.000, Jesús María $35.000; Habana, $27.000; Merced $70.000; Campanario, $30.000; San José, $36.000; Soledad, en $25.000; Malecón, $95.000; Estrella en $36.000. Evelio Martínez. Habana 66, de 2 a 5.
4612 3 fb.

CASAS EN VENTA

San Lázaro $36.000; Virtudes $25.000; Monte $40.000; Concordia $25.000; Industria $45.000; San Miguel $25.000; Lealtad $28.000; Neptuno $72.000; Merced $33.000; Galiano $150.000; San Lázaro $25.000; Crespo $14.000; Blanco $17.500; Animas $23.000; Campanario $11.500; Figuras $11.500. Y muchas más. Evelio Martínez. Habana 66, de 2 a 5.
4612 3 fb.

DOS PLANTAS MODERNAS

Cerca de Belascoain, vendo casa dos plantas, posiciones: sala, recibidor, tres habitaciones, baño intercalado comedor al fondo, cocina, cuarto de criados, patio y traspatio, formando invernadero con columnas, así como para recreo en los altos, las mismas posiciones. Precio $16.500; de este precio se pueden dejar $7.000 al 8 0|0. Informan Aguila No. 148. Tel. M-9468. Marcelino González.
4604 3 fb.

Propia para tren de lavado. Vendo casa una planta, calle Jesús Peregrino, cerca Belascoain, azotea. Mide 200 metros. También se presta para echarle altos. Está vacía. Precio en $9,000 y censo de $500. Martínez. Habana 66. M-7785.
4594 3 fb.

En $6,500 chalet chico, en lo más alto y pintoresco del Reparto Mendoza, Víbora, 450 varas. Informan: Teléfono I-4117.
4573 3 fb.

VIBORA, PUNTO ALTO, VENDO CASA moderna, portal, sala, 3|4, baño intercalado, comedor, cocina, 1|4 pequeño, 3|4 más al fondo con entrada independiente y servicios. Todo $8.000. Renta $80.00. I-4392.
4416 2 fb.

A 3 cuadras Prado. Calle Animas, moderna casa de tres plantas, toda cielo raso; mide 125 metros con sala, saleta corrida, tres cuartos, salón de comer, baño, renta $200.00. Precio: $23.000. Informa: Campanería. Habana 66. M-7785.
4593 3 fb.

SE VENDE UNA CASA EN EL CASERÍO de Luyanó, moderna, de citarón y cielo raso. Se compone de portal sala, comedor, tres habitaciones, baño intercalado; cuarto de criado y cocina. Mide 176 metros y un terreno al fondo de 224 metros con su entrada independiente; esto es una ganga; la doy en $6.500 Se puede dejar algo en hipoteca. Informan en Pocito 11. Tel. U-2593.
4636 3 fb.

SE VENDE LA PRECIOSA CASA DE Lealtad 24, de tres pisos, con diez departamentos cada piso, muy barata. I-5068. Es moderna.
4427 3 fb.

MUY BARATA SE VENDE LA MOderna casa de Paz 11 entre Santos Suárez y Enamorados. Tiene sala, saleta, tres cuartos, baño intercalado con todas las piezas de loza, cocina con calentador, baño y entrada independiente de criados. El terreno mide 10 varas de frente por 48.69 de fondo. Informa su dueño en la misma todos los días después de las diez de la mañana
4444 2 fb.

SE VENDE EN LO MAS ALTO DE LA Víbora, hermoso chalet con todo el confort, para una familia de gusto. Mide 1.000 metros y se da muy barato. También se cambia por otra propiedad. Informan en la misma su dueño, Vista Alegre 41, casi esquina a Avenida de Acosta.
4483 3 fb.

PARA RENTA

Vendo en la calle Amistad, próximo a Neptuno, una buena casa de tres plantas, que siempre está alquilada y consta de sala, comedor, dos amplias habitaciones, cocina y servicios sanitarios en cada planta; renta fija $155. Precio: $17.500. Más informes en Monte 317, de 1 a 5.
4477 2 fb.

En el Malecón, vendo preciosa casa, moderna, 4 pisos, con ascensor, cielos rasos, mosaicos de primera, ocho baños, gas, electricidad, etc. Excelente renta. Dueño: Malecón 56 entre Galiano y San Nicolás piso Tercero, ascensor. Precio moderado y facilidades de pago.
4486 4 fb.

EN EL VEDADO

Se vende o se alquila un lujoso chalet en el Vedado, de dos plantas, con garage. Informan: Cuba, número 81. Teléfono A-4005. Señorita A. Saavedra.
4464 2 fb.

EN LA VIBORA

Vendo en la Víbora a una cuadra de la Calzada, una buena casa de dos plantas, muy amplia. Consta de sala, saleta corrida, 4|4, cuarto de baño, comedor, cocina, cuarto de criados y servicios en cada planta, siempre alquilada, muy barata en $120.00. Precio $12.500. Más informes en Monte 317, de 1 a 5.
4477 2 fb.

Vedado, casa moderna próxima a línea, dos plantas independientes con garage. Renta $200. $27.500. Llame al F-0-7231, G. Mauriz y pasaré a informar.

Magnífico casa calle 23 Vedado, garage para tres máquinas salón de billar, $52.000. Llame al F-0-7231 G. Mauriz y pasaré a informar.

Chalet precioso en lo más céntrico del Vedado grandes comodidades 46.000 pesos. Llame al F-0-7231, G. Mauriz, y pasaré a informar.

Calle 17 esquina fraile, chalet 85.000 casa moderna calle 17, renta $300; precio $45.000. Llame al F-0-7231, G. Mauriz, y pasaré a informar.
4348 4 f

URBANAS

BELASCOAIN, DOS PLANTAS

Se vende una casa nueva, con establecimiento, los altos tienen sala, comedor, tres cuartos, baño intercalado y un cuarto y servicio en la azotea y los bajos salón para comercio; los techos de concreto, carpintería de cedro, dos pulgadas; gana $160; precio $22.500. Informes: su dueño en Neptuno 197. Mueblería, de 5 a 7. Carlos Rodríguez.
4559 5 fb.

¿POR QUE NO FABRICA SU CASA?

Si tiene usted un terreno, construya su casa propia a su gusto y por el arquitecto que usted escoja. Por nuestro plan de amortizaciones mensuales hemos contratado casas durante el año 1924 por valor de $125 000. Infórmese de los resultados de este ventajoso negocio. Fomento y Fabricación. S. A Edificio del Banco de Gelats, teléfono M-7245. Administrador: Septimio C. Sardiña.
4353 2 f.

VERDADERA GANGA. VENDO LINDA casa Santos Suárez, a la brisa, punto alto, mampostería, cielo raso se compone de jardín, portal, sala, tres grandes cuartos, cuarto de baño intercalado, comedor al fondo, cocina y servicios entrada para automóvil, superficie 354 varas, a una cuadra del paradero de Santos Suárez, dos cuadras tranvía; sólo atiendo a compradores, no pierdo tiempo; último precio $6.500. Dueño Concha y Guasabacoa, altos de la bodega, de 11 a. m. a 1 p. m. por la noche, de 7 a 10.
4535 4 f.

Emilio Prats, maestro constructor de obras. Fabrico casas de ladrillo y madera, desde $1,500. No cobro nada adelantado. Planos y presupuestos gratis. Teléfono I-4493. Washington No. 1 Barrio Azul.
2691 19 Febr.

AL QUE INTERESE, SE DESEA VENder directamente una buena propiedad urbana, situada a corta distancia de la Calzada de la Víbora. Se compone de una bonita casa, y espléndido Pasaje independiente al fondo; todo de la mejor fabricación. Precio $13.500. Renta más del 12 0|0 libre. Trato: Lawton No. 24. Tel. I-3555.
4277 8 fb.

UN LUJOSO CHALET

Cerca de la Calzada de la Víbora, se vende un hermoso y lujosísimo chalet con 20 metros de frente. Tiene cinco dormitorios de 4 por 4, gran hall, baño espléndido, elegantísimo comedor, garage, cuarto criados, cocina de gas, etc. Todo amplio, todo bueno. Artísticamente decorado y fabricación de la mejor clase. Si usted, lector, anda en busca de un buen chalet, no deje de ver éste para que pueda apreciar su mérito y se convenza de lo barato que se vende. $19.500, dejando en hipoteca lo que se quiera. Informa: F. Blanco Polanco. Concepción 15, Víbora. Tel. I-1608.
4199 2 fb.

SI QUIERE VENDER SU PROPIEDAD grande o chica, o hipotecarla, llame al M-2095, a Suárez Cáceres. Habana 89.
C 661 4 d 18.

VIBORA, TERMINANDOSE DE CONstruir en la Ave. de Concepción entre Octava y Novena, No. 132, acera a la brisa, se vende una casa a personas de gusto, compuesta de portal, sala, tres cuartos, baño intercalado completo con agua caliente, comedor al fondo, cocina cuarto y servicio de criados, gran patio, terraza y traspatio, dos entradas independientes, todo de cielo raso y decorado. Trato directo con el dueño. Informan: Lawton 14 entre Concepción y Dolores.
3509 2 fb.

SE VENDE LA GRAN CASA CALLE O esquina a 19; 838 metros solar; de ellos 13 x 20 fabricados, tres pisos, cantería, 18 piezas de ellas 12 lujosamente decoradas, 7 salas de baño, de ellas hay cuatro de gran lujo; garage 3 máquinas; comedor decorado con escayola; salón decorado a la moderna; halls de tres metros anchos en los tres pisos; con mirador sobre la azotea; dos hermosas cocina, con ascensor de comida; timbres en todos los aposentos y salas de baño, servicio de criado independiente; tubo acústico en los tres pisos; precio $130.000, con facilidades para el pago de la mitad. No hay otra propiedad más fresca en verano, ni mejor situada, ni con mejor vista. Se admite una casa de un piso a la brisa en el Vedado o solar a cuenta del precio. Su dueño en la misma. No corredores.
3995 7 f.

ESQUINA TRASPASO una por lo que tengo entregado; mide 300 varas; está situada en lo mejor de Santos Suárez. Más informes San Benigno y Línea fábrica en construcción. P. Iravedra, teléfono I-4243.
3914 4 f

Vedado, excelente oportunidad, magnífica residencia, chalet en lo mejor de la calle 17, esquina de fraile, grandes comodidades. Tiene cerca de 1,300 metros de superfecto. Se entrega desocupada. Precio, $90.000. Llame al F0-7231. G. Mauriz, y pasaré a informar.
3536 3 f

VENDO CONCEPCION INMEDIATO a Calzada casa moderna con sala, saleta, cuatro cuartos y servicios. En $7.000 Suárez Cáceres, Habana 89, teléfono I-1853.
C 893 4 d 28

SE VENDE HERMOSA CASA CON CERca de 400 metros a una cuadra de la Iglesia de Jesús del Monte en la calzada. Informan: Tel. A-8464.
3649 4 fb.

EN VENTA

Casas en la Habana y Repartos.
Ingenios y Colonias en toda la Isla.
Fincas Rústicas en toda la Isla.
Tierras de Fomento en toda la Isla
Minas de Cobre y Manganeso.
OFICINA COMERCIAL
DE
ALBERTO COWLEY
Animas 3 (bajos) Telf. M-9092.
3733 10 f

SE VENDE UNA CASA, CALLE RODríguez 66 entre San Benigno y San Indalecio, casa completa delante y cuartería interior. Deja buena renta, puede verse a cualquier hora. Informan en la misma. Se vende barata.
3861 10 Fb.

VEAN ESTAS GANGAS

Reparto Buena Vista, vendo tres casitas de mampostería, fabricadas en una esquina al lado del tranvía del Vedado a Marianao. Precio $4.500, terreno y las tres casitas valen bastante más y vendo 3 de madera en otros solares, una con $1.200; otra con $1.100 y otra con $950 y otra que tiene casa madera al frente y dos cuartos mampostería al fondo con $1.350; debo algo del terreno en las de madera a pagar a plazos; todas están alquiladas, y vendo cinco solares con frente al tranvía del Vedado paradero Celba a $3.50 la vara de contado y vendo media manzana de solarcitos chicos a plazos con $80 o $100 de contado y $10 o $12 al mes a $4.50 la vara. Para más informes llame al Teléfono FO-1077. Preguntar por el señor Dorado. Calle Fuentes y O'Farrill, bodega. Reparto Almendares, de 10 a 1 y de 4 a 6 p. m. Tranvías de Marianao Parque Central y Marianao calle Aguila, apeadero de Fuentes 14.
4026 1 fb.

URBANAS

SE VENDE LA CASA SAN ANASTAsio número 12, entre San Francisco y Milagros, Víbora, compuesta de sala, saleta tres cuartos, baño, saleta de comer al fondo, patio y traspatio, $9.000. Trato directo con su dueño. En la misma informarán de 10 a 12 m. y de 2 a 4 p. m.
4507 7 f.

BUENA INVERSION

Se vende una elegante, cómoda y sólida casa la cual se está acabando de pintar, propia para familia de gusto, pues es de construcción caprichosa. Consta de portal, jardín a derecha e izquierda con sus respectivas plantas, sala, hall, dos habitaciones con ventanas al jardín y pasillos, regio cuarto de baño completo, comedor al fondo, cocina, cielo raso, fachada estilo árabe, la cual he construído para vivirla, viéndome obligado a deshacerme de ella. No trato con corredores y la doy unos pesos menos de lo que me cuesta, $6,500 pudiendo dejar hasta 2,500 o 3,000 en hipoteca. Informan en la misma. Reyes y Pocito, al lado de la bodega. Jesús del Monte.
4389 14 Feb.

VENDO UNA CASA DE MADERA CON 5 habitaciones. La doy muy barata. Está situada Reparto Lawton en Pocito y 12, cuadra y media del tranvía. Tiene 58 de fondo, 11 1|2 de frente. Informan en Campanario 209, altos.
4420 2 fb.

BUNGALOW

Por necesitar el terreno donde se encuentra instalado, se vende un Bungalow, clase extra, de 6.50 x 9.50; está en buen estado y se da en proporción. Informes Porvenir 24, Víbora.
4181 3 f

EN LA ENTRADA DEL VEDADO, SE vende gran residencia. Se puede comprar con 10.000 pesos de contado. Informan 23 y 2, señora viuda de López.
4241 2 f.

EN MANTILLA, CARRETERA DEL Calvario, lugar ideal por sus aires puros y más alto que la Loma del Mazo, se venden o alquilan 2 casas sin estrenar, con sala, tres cuartos, patio, etc.; comunicación cada diez minutos. Informan allí casa Cobo o teléfono A-3751.
3781 5 Feb.

SE VENDEN DOS PROPIEDADES muy baratas por embarcarme, una en Almendares, Ampliación, calle 12 entre 9 y 10, compuesta de jardín, portal, sala, 3 cuartos, baño intercalado grande galería, comedor y cocina, garage y patio; otra en la Habana para fabricar. Informan Juan Vilabuill, Sitios número 133.
3259 6 f

Una verdadera oportunidad para adquirir una gran casa en la Avenida de Estrada Palma, con jardín, portal, sala de 7 por 5, cuatro cuartos de 4.50 x 5, gran galería con persianas y cristales, salón comedor, baño, terraza al Norte, garage para dos máquinas, tres cuartos criados, gran traspatio, mampostería, cielo raso, se da en esta semana solamente $10.750. Directo, sin corredor. Suárez, Teléfono I-1853.
C 462 4 d 11

SANTOS SUAREZ. EN ESTE MODERno y pintoresco reparto se vende una amplia casa con frente al tranvía, compuesta de portal, sala, saleta dos habitaciones bajas y dos altas, con su buen baño, cocina, patio, pasillo de entrada y servicios independientes para criados. Deja libres más del 9 por ciento. Puede verse de 4 a 6 p. m. Informa: T. Alvarez, Sta. Emilia 102. Trato directo.
4199 2 f.

VEDADO. SE VENDE

en la parte alta y a la brisa, una casa de planta baja, solar completo. Tiene sala, recibidor, 4 cuartos, baño, comedor al fondo, dos cuartos más de familia y baño, cuartos y servicios de criados, garage, etc. Sin corredor. Precio $33,000 F-4328.
3990 5 f.

OPORTUNIDAD. EN MENDOZA, VIBOra, Milagros y Saco, chalet sólido, dos plantas, todas facilidades de pago. Cambio, teléfono A-3837, de 1 a 3.
3940 31 e

VEDADO, BUEN NEGOCIO

Se vende cerca de 17 y entre calles de letras, espléndida casa de planta baja; tiene 6 habitaciones, 2 baños intercalados, comedor, pantry, cocina, cuartos de criados, servicios, garage dos máquinas y dos cuartos altos. Precio $50,000 Vale mucho más. Sin corredores. Teléfono F-4328.
3990 4 fb.

VENDO GRAN QUINTA DE RECREO, será una de las más bonitas de Cuba, a diez minutos por carretera adoquinada, y tranvía en la misma puerta de la quinta. Se compone de dos casas, una de mampostería de bajos y altos, y otra para servidumbre, todo a confort, dos pozos con buenísima agua, una infinidad de árboles frutales, luz eléctrica, teléfono paseos asfaltados, el que la visite quedará enamorado, y rodeada de grandes quintas. Dirección entre San Francisco y El Cotorro, Paradero de Villa Rosa, en el mismo la quinta de Villa Carmen, que es la que se vende.
2701 3 Feb.

SE VENDE

la casa Desagüe 22, entre Marqués González y Oquendo, dos plantas y casita en azotea. Mide 6 metros de frente por 32 de fondo. Informes: Sr. Vázquez, Empedrado 18, de 3 a 5 p. m.
2668 18 f

EN EL VEDADO, A MEDIA CUADRA de la calle 23, vendo la casa Pasaje Montero Sánchez 46, compuesta de jardín, portal, sala, comedor, tres cuartos, servicios sanitarios, en $6,800. Sin corredor. Trato directo. Dolores Marín, viuda de Trujillo. Salud 22, altos. Teléfono A-2224.
C696 4d-20

Juan L. Fedro. Aguiar 84, bajos. Teléfono M-9510, de 9 a 12 m. Compraventa de casas en sitios céntricos y comerciales, casas y solares en los mejores puntos del Vedado y en todos los Repartos a los mejores precios. Dinero en hipoteca en todas cantidades. Nota.—Antes de hacer cualquier operación de las antes dicha, visite nuestra oficina que saldrá altamente satisfecho.
C 730 12 d21

LOS TRES MEJORES NEGOCIOS DE la Víbora, tengo para vender. Prefiero entenderme con personas que se dediquen a revender, que entiendan. En Estrada Palma, gran casa chalet con 460 metros, moderna, en $10.750. En Milagros, Lawton, casa de dos plantas en $9.500, moderna. Otra con 14 x 40, casa moderna, casi dos plantas, $10.000. Suárez Cáceres, Habana 89.
C 661 4 d 18

SOLARES YERMOS

VENDO SANTOS SUAREZ Y VIBORA, las mejores esquinas, solares y parcelas bien situadas, en las avenidas Santa Catalina, Julián Delgado y Santos Suárez. Informan Empedrado 41, días laborables de 4 a 5. Teléfono A-5829. Arango.
4572 7 fb.

Cerca de Infanta y de San Lázaro, en la calle Jovellar, vendo para fabricar solares a $46 el metro con facilidades de pago.

MIGUEL F. MARQUEZ. Cuba 5
.... 5 d 1o. f.

SOLARES YERMOS

VENDO EN VERDADERA GANGA uno o dos lotes de 2,000 varas frente a calzada adoquinada, pasado Luyanó, diez minutos de la terminal por tranvía, autos y guaguas. Llano y con frutales modernos $1.50 vara. Dejan parte hipoteca. Próximo se vende seis pesos. Lago. Bolívar 27. Depto. 405, A-5955. En El Lucero. I-5940. Dos a cuatro.

VENDO LOTES DE TERRENO FRENte calzada, próximos esta ciudad, 25,000 y 50,000 varas, 8 centavos 40,000 varas 0.25, 10,000 y 20,000 varas 0.35, 15,000 y 16,000 varas 0'40 6,500 varas 0'45. Algunos con frutales, tranvía, luz, agua. Dejan hipoteca y plazos. Lago Bolívar, 27. A-5955, I-5940, dos a 4. Depto. 405.
4546 4 Feb.

VENDO DOS SOLARES CON 11.79 por 39.11 varas, punto alto, dos cuadras tranvía, cerca de Toyo. Muy poco de entrada; el resto a plazos. Su dueño, Fábrica D entre Santa Ana yy Santa Felicia.
4579 3 fb.

A LOS INDUSTRIALES

Manzanas y cuartos manzanas. Lea este anuncio y haga memoria de lo pasado y lo venidero. Recuerde que en Infanta hace 10 años vendían a $12 y este año se vende ese mismo terreno a $90. Su propietario ganó $165.000. Trabajando 100 años no ganaría en su negocio lo que ganó en el terreno y aparte dejó de pagar alquiler; pues yo le ofrezco otra oportunidad; la vendo a un precio baratísimo en el Reparto Santos Suárez una o varias manzanas de terreno, media o cuarto manzana, con entronque de ferrocarril, pagando el 5 0|0 de entrada y el 1 0|0 mensual; como usted verá es un gran negocio. Aquí está Cruselles, La Ambrosía, Lanzacorta y otras muchas industrias, por su situación de ferrocarril, dentro de 5 años valdrá 10 veces más y ganará usted más en el terreno que en la industria. Para verlos y tratar, Paz 12 entre Santos Suárez y Santa Emilia4 Teléfono I-2647. Jesús Villamarín.
4523 2 mz.

SOLARES A PLAZOS

Vendo en Santos Suárez y Ampliación Mendoza, solar de 8 por 22 con $80 de entrada y $16 al mes, 11 por 30, con $150 de entrada y $35 al mes. Esquinas, de 18 de fondo y 30 frente $300 entrada y $60 al mes. Son varas. Puede fabricar mañana. Doy croquis gratis. Más informes Teléfono I-2647. Paz No. 12 entre Santos Suárez y Santa Emilia. Jesús Villamarín.
4521 2 mz.

Esquina en la Habana. Vendo en la calle de Mazón, casi de fraile, frente al nuevo Parque "Carlos Aguirre" y al costado del Stadium Universitario (en construcción) a tres cuadras de la Calzada de San Lázaro. Sitio inmejorable. Rodeado de magníficas casas, todas modernas. Mide el terreno 12.65 en metros, por Mazón, por 23.02, también en metros, que dan frente al citado Parque. Precio, por tener necesidad de vender a $57 el metro cuadrado, pudiendo dejarse a censo cerca de $6,000. Informa su dueño los días hábiles, de 10 a 12 a. m. en la calle de Obispo 59-61, segundo piso, departamento 16.
4566 3 fb.

BUEN NEGOCIO. UNA ESQUINA DE 15x20 metros en Estrada Palma y Golcuría, una cuadra de los carros $9 vara otra en Lacret y Cortina de 20x40 metros a $7 la vara. También la divido en parcelas y dejo dinero en hipoteca. Informes Figuras y Gloria, bodega. Perfecto Espina.
4626 3 fb.

SE TRASPASA UN SOLAR. TIENE fabricados tres cuartos de madera, Pocito entre 13 y 14. Informan en Tejar y 13, bodega. Reparto Lawton.
4631 4 fb.

VENDO UN SOLAR EN LA CALLE Carmen entre Juan Delgado y Mayía Rodríguez. Mide 14x75x38. Si se desea el 25 0|0 al contado y el resto en hipoteca y vendo con poco de entrada otros de varias medidas y una esquina de 29x40 Informan: Aguiar 116. El encargado.
4642 4 fb.

SOLAR EN GANGA, EN LO MAS ALto de la Víbora. Calle Golcuría, esquina a Patrocinio. A cuatro cuadras del Cine Méndez y a dos cuadras de la Avenida de Acosta, esquina de fraile. Solar, número 16, Reparto Nueva Habana, (Mendoza), mide 23.58 varas de frente por 40 de fondo. Su precio son $5427.48 o sea $5.75 la vara. Hay pagado $1,200 de capital hasta el 5 de diciembre de 1924. La cuota son 50 pesos mensuales. Lo cedo por $500 al contado. Urge su venta. Informa: A. V. San José 198, altos, esquina a Basarrate, de 12 a 8 p. m. Tel. U-2112.
4355 2 Feb.

UNA GANGA EN "ALDAY". VENDO a precio de verdadera ganga, por enfermedad, una linda esquina de fraile en la parte alta de Alday con 7.500 varas de terreno, un chalecito de dos plantas y hermosa arboleda de mangos. El terreno solamente vale el dinero; el chalet se regala. Es propio para un matrimonio que quiera vivir en el campo y la Habana, pues está a una cuadra del tranvía. Precio $16.000. Triana, Franco 6. Teléfono M-7217.
4437 4 fb.

LOMA DE LUZ, VIBORA, VENDO SOlar, una manzana, 11 H, con frente a las calles de San Carlos y Pasaje, buen precio y condiciones de pago, medida total 412 varas cuadradas. Pueden fabricarse 2 o 4 casitas. Véalo primero. Informan en la bodega de Chaple y Felipe Poey. Dueño, Sr. Lloret. Villegas No. 16. Tel. A-9676.
4294 4 fb.

GANGA VERDAD

Vendo una esquina de 14.74 por 48.39 y con frente a la doble línea de Playa-Estación Central, dos cuadras del Hotel Almendares, propio para un establecimiento. Precio $3.75 la vara, a pagar la mitad de contado y la otra mitad en hipoteca por dos años, sin interés de ninguna clase, pues por allí vale a $7 y a $8 vara. Véame que tengo que hacer un viaje rápido y puedo rebajar algo más. Informes calle Fuentes 14 esquina a Díaz, Reparto Almendares. Teléfono FO-1077. Preguntar por El Sr. Dorado.
4251 3 fb.

EN LA CALZADA DE ZAPATA

Vendo una bonita parcela de 540 metros cuadrados con 13.66 de frente a razón de $17 metro. Informa: R. Coviella. Habana 82.
4246 3 fb.

$2.50 METRO VENDO SOLAR 20 X 50 con casa antigua, rentando pegado granja Delfín y carro Lawton, también otro de 6 x 26 en 9a., a $6 metro. Suárez Cáceres, Habana 89.
C 661 4 d 18

SE VENDEN TRES LOTES DE

terreno de la finca Bella Mantilla, con frente a la carretera a la Víbora y en el centro de este lindo poblado, uno de diez mil metros con la casa y establo a peso; otro de veinte mil, con la cantera, su frente en el parquecito de Mantilla a setenta centavos y el otro de siete mil metros, haciendo la esquina de la nueva carretera provincial a Lucero, a un peso veinticinco el metro, terreno muy alto, con hermosas arboledas, teléfono, luz eléctrica en la puerta y grandes vistas sobre la Habana. La nueva empresa de magníficas guaguas automóviles que pasan por el frente cada diez minutos, lo conducen al centro de la Habana por 5 centavos. Dueño, Dr. Rosa, en la misma carretera de Mantilla, kilómetro 6, número 67, quinta La Rosa
4010 2 fb.

SOLARES YERMOS

SE VENDE UN SOLAR EN LA AVENida de los Presidentes entre Tercera y Quinta, con 50 metros por la Avenida y 27.50 por tercera, con una casa vieja. Precio $25 metro. Se parcela. Teléfono F-5491.

SE VENDE UN SOLAR EN EL REpparto San Antonio, calle 39, casi esquina a 2, de 20 x 50 metros; comcera. Vedado. A $7 metro. Puyans O. y 19, Vedado.

SE VENDE UN SOLAR CALLE 29 ENtre D y E, Vedado 15 x 35, a $18 metro. Dueño O y 19, Vedado, Puyans.

SE VENDE UN SOLAR EN EL REPARto Buen Retiro, de esquina de fraile, Medrano e Infanta. 922 varas a $6 la vara. Informan en 19 y O, Vedado, F-5491.

SE VENDE UN SOLAR ESQUINA DE fraile, 22.66 x 50, calles Sexta y Tercera, Vedado. A $14 metros. Puyans O, y 19 Vedado, teléfono F-5491.

SE VENDEN CUATRO SOLARES A LA brisa, Reparto de N. del Campo, Avenida 12 y 15, de 1112 varas c|u. a $7 vara. Puyans, O y 19, Vedado.
3395 8 f

SOLAR EN CARLOS III

El mejor lugar para vivir en la Habana, frente a la Quinta de los Molinos, fabricándose en esa manzana magníficas residencias. Mide 10 metros de frente por 40 de fondo. Informes en la Manzana de Gómez 327. Telf. M-6338.
C835 30 d-27 E.

EN LO MEJOR DEL VEDADO

Vendo una parcela de 22.66 por 34 en la calle L esquina a 15, propia para edificar una elegante residencia. Informa: R. Coviella. Habana 82.
4246 3 fb.

GANGA. EN EL VEDADO Y EN LUgar céntrico a $19.70 metro y reconocer un censo de $1.000, se vende el solar No. 9 de la manzana No. 1 del Reparto del Vedado, situado en la calle Tercera entre las calles A y Paseo, a media cuadra de esta última calle con 13 metros 66 centímetros de frente por 50 metros de fondo, teniendo casas fabricadas a sus alrededores y encontrándose entre las obligaciones de la concesión de la Havana Eléctrica la construcción de la línea por la calle Tercera o sea frente al oslar y por el fondo al Malecón. Se acepta dejar reconocido parte del precio en hipoteca y se ofrecen en iguales condiciones los terrenos contiguos hasta completar media manzana o la medida que desee. Dicha media manzana está formada por 100 metros de frente a la calle A con vista a la Haban y 50 metros de fondo por el Malecón y 50 metros por la calle Tercera. Informa: Julio Martín Díaz, Aguiar No. 86, bufete del Dr. Julio A. Arcos
4032 2 fb.

OPORTUNIDAD EN EL VEDADO

Solares en la calle 23, en 21, en 14 y en la calle 12. Pequeña cantidad de entrada, el resto para cancelar en 5 años. Precios: de 18 a 22 pesos vara. La medida de frente que le convenga a usted Varias medidas de fondo. Trato directo con el dueño de los terrenos; no hay que pagar corretaje. R. Echeverría. Empedrado 30 esquina a Aguiar. Horas hábiles. Teléfono M-2120.
4054 2 fb.

Vendo en lo mejor del Vedado, calle 4 entre 19 y 21, a la brisa y sombra, una parcela de 10x25 metros a $40 el metro. Informa el propietario, teléfono A-6483.
3818 5 Fb.

SE VENDE UN ESPLENDIDO SOLAR calle Golcuría entre San Mariano y Vista Alegre; mide 734 varas. Tiene fabricado al fondo un garage grande, y un cuarto y sembrado árboles. Buen cimiento y vecindad. Trato directo. Méndez. Teléfonos M-3386 o I-3395. El garage puede seguir alquilado a $35.00 al mes. Precio $7.000.
4092 3 fb.

GANGA. HIPOTECA AL 6 POR CIENto, vendo 2.800 metros terreno en el Reparto Los Hornos, barrio de Los Quemados; siendo este el Reparto mejor situado por la buena posición que ocupa, estando en el centro de tres calzadas, la Playa, la Real y la de Columbia; entregando $8.200 al contado y el resto al completo de $18.200 con una hipoteca al 6 por ciento. También lo vendo por parcelas a $6.50 el metro cuadrado. Su dueño Rafael Rivera, Industria 70.
3725 10 f

EN LA CALLE 14 ESQUINA A C, EN la Ampliación del Reparto Almendares se vende una esquina de 2,855 varas a $4.85 vara dando toda clase de facilidades para el pago. Por un frente se hace todo el tráfico hacia la Playa de Marianao y por el otro pasará el tranvía que queda a una cuadra. Informa: Julio Martín Díaz, Aguiar 86, altos.
4031 2 fb.

REPARTO LA SIERRA, CALLE 1 ENtre 6 y 8, hermoso solar de 12 por 46 rodeado de buenas construcciones. Se vende a $6.00; vale el doble. Informan: Baños 28. Tel. F-4003.
4266 2 fb.

RUSTICAS

FINCA DE CAMPO

Finquita en Bejucal se vende caballería y media aproximadamente, de tierra de calidad, tiene buen palmar pozo y río, fértil y con árboles frutales. Precio $6,000. Su dueño, Esperanza, 25 bajos. Habana. También se trata por casa de igual valor en la Habana. Hora de 7 a 9 de la noche. Teléfono A-7672.
4360 6 Feb.

FINQUITAS

Si usted deseea un lugar de campo inmediato a la Habana, con tierra de primera clase, ya cercado y sembrado con plátanos, piñas, etc., en donde pueda fabricar una casa pequeña para descansar los días de fiesta, hacer ejercicio o llevar a su familia, con todas las ventajas del campo y ninguno de los inconvenientes y gastos de las grandes fincas de recreo, vea los lotes de la finca "San Pedro", a mano derecha en la carretera entre La Lisa y Arroyo Arenas, o pida informes en Trocadero 55, teléfono A-3538, bufete del Dr. Mario Díaz Irízar. Sólo son un número muy limitado de lotes.
3945 3 f

GRAN FINCA DE PRODUCCION Y crianza. Vendo su acción contrato de 4 años, es de 2 caballerías, tiene 500 frutales de todas clases en producción, guayabal y platanal, abundantes y excelentes aguas de pozos y río, buena vaquería de raza lechera con un total de 14 vacas, 3 crías, 9 añojas y novillas, algunas de estas preñadas, 1 yunta novillos maestros, 1 toro de raza, un caballo, dos cerdos, un arado, un carretón, 40 gallinas y siembras de hierba del paral y millo. Está en calzada, dista 3 kilómetros de Luyanó, págase de renta mensual 70 pesos. Su precio, $3,500. Tiene buena casa. J. Díaz Minchero. Caserío Villa María, Guanabacoa. Esta finca produce seis u ocho mil pesos anuales, si se trabaja y si se sabe trabajarla.
3803 2 Feb.

RUSTICAS

UNA GRAN GANBA

Finca de 4 y medias caballerías, grandes naranjales, buena tierra colorada, bonita casa, pozo y tanque de riego, cerca de Guanajay, se da casi regalada. Pormenores: Beers and Company. O'Reilly, 9 y medio, Habana, o a Mr. E. Runyan, Apartado 31, Guanajay.
C 891 6 d 28

FINQUITA UNA Y MEDIA CABALLEría, se vende barata cerca carretera, buen arbolado, pozo, casa vivienda, buena tierra. Informa dueño Fernando Hernández, General Lee 24, Marianao.
4361 9 f.

ESTABLECIMIENTOS VARIOS

BODEGAS, CAFES Y FONDAS

a precios módicos por sus dueños necesitar vender, no compre sin verme, quedará bien servido y agradecido; no crea en anuncios de bombo que no son verdad. Figuras, 78. A-6021. Manuel Llenín.
4542 10 Feb.

SE VENDE UNA GRAN CASA DE Huéspedes en el mejor punto de la ciudad. Precio $7.000. Facilidades de pago. No se admiten corredores. Informa: Faustino. Sol y Oficios, Vidriera.
4567 8 fb.

VENDO BUENA VIDRIERA. PUNTO lo mejor de la Habana 3 años de contrato. Informes Bayona 30. bodega. Teléfono M-2488.
4569 3 fb.

BUEN NEGOCIO

Se vende acreditado establecimiento de Hotel, Restaurant y Café, situado en lo mejor del barrio comercial, con nueva años de ventajoso contrato y una venta anual de $50.000. Para más detalles escriban a Jesús Proupin. Apartado 726 No corredores.
4608 6 fb.

Farmacia. Magnífica oportunidad. Se cede una por muy poco efectivo. Valor total poco más o menos $1,250. Informan de 3 a 4 p. m. en Santos Suárez 10. Informan además: Aldaya y Bofill. Droguería Sarrá.
4602 7 fb.

PONGAN ATENCION. A LA PRIMEra oferta razonable, se vende por no poder atenderla su dueño, vidriera de tabacos, cigarros y quincalla, muy céntrica. Véanla y harán negocio. Razón: Dragones 7.
4625 8 fb.

GRAN CAFE Y RESTAURANT

Cerca del Parque Central, se vende o se admite socio por enfermedad de su dueño, local amplio, 5 años contrato vidriera de cigarros propia, hace promedio de venta de $7.000 mensuales, paga poco alquiler. Precio $30.000. Facilidades de pago. Consultoría altos de Marte y Belona. Amistad 156. Fernández. M-3311.

Bodega en la Habana, muy cantinera, contado. Consultoría altos de Marte y está cerca de Belascoain. Vende $80.00 diarios. Precio $8.000. Se acepta mitad contado. Consultoría altos de Marte y Belona. Amistad 156. Fernández.

Bodega sola en esquina inmejorables condiciones de alquiler y contrato; está bien surtida; la vendo en $3.000; mitad contado; es una verdadera ganga. Consultoría altos de Marte y Belona. Amistad 156. Fernández.

Carnicería, muy acreditada y vende 3|4 res; es de un mismo dueño hace 12 años donde ganó mucho dinero; ventajoso contrato. Precio $8.500. Altos de Marte y Belona. Amistad 156. Fernández. M-3311.

Fondas y casas de huéspedes. Vendo varias. Barrio Sitios $3.000. Monte $8.500. Prado $1.800. Malecón $8.000. Somerueloa $2.500. Vedado $11.000. Véame antes de comprar que no perderá su tiempo. Consultorio altos de Marte y Belona. Amistad 156. Fernández. M-3311.
4589 4 fb.

VENTA DE BODEGAS Y CAFES

Por M. Tamargo. Teléfono A-0094. Hace 14 años que soy vendedor de licores de la casa del señor Ramón Cerra La Española y por ese motivo conozco todos los barrios de la Habana, por lo cual puedo proporcionarle una bodega a su gusto y del precio que la desee comprando por mediación mía tiene usted la garantía que no hará un mal negocio. Véame en San Miguel y Belascoain, café, de 2 a 5.

$1.000 de contado y $1.500 a plazos, vendo bodega sola en esquina; tiene vivienda para familia. Para informes M. Tamargo. Belascoain y San Miguel, de 2 a 5, café.

$2.000 de contado y $2.000 a pagar $60 mensuales vendo bodega sola en esquina; vende $60 diarios; paga de alquiler $50, con dos accesorias; tiene buen contrato. Más informes Tamargo. Belascoain y San Miguel, de 2 a 5 café. Teléfono A-0094.

FEBRERO 2 DE 1925

DIARIO DE LA MARINA

PRECIO: 5 CENTAVOS

DE DIA EN DIA

Vuelve "Don Mendo" por la picada, disfrazándose de "segundo" para que su riposta resulte mas impresionante:

Habana, Enero 29 de 1925.

Sr. Redactor de la sección "De día en día",

DIARIO DE LA MARINA,

Ciudad.

Muy señor mio:

He sido agradablemente sorprendido al leer la carta que, sobre la casa de los repórteres, copia Ud., firmada por "Don Mendo", en el DIARIO de hoy. Y digo agradablemente, porque trata de lo que yo pensé al leer lo que decia usted hace días sobre el letrero que está en la casa en construcción de los repórteres.

Yo creo, como dice "Don Mendo" juiciosamente, que debemos formar los plurales de las palabras extranjeras que han tomado carta de natalidad en nuestro idioma, de acuerdo con las reglas de la gramática castellana, porque los extranjerismos los tomamos de los singulares, o de las raices, y no de los plurales.

Ud. dice que de seguirse nuestra regla de formación de tales plurales, saldría "mal parada la fonética". Supongo que se referirá usted a la eufonía, o lo que es lo mismo, buen sonido, porque como habría de sufrir la fonética es precisamente aplicando el sistema de usted, ya que siendo ésta la relación entre la voz y lo escrito, la palabra "reporters", por ejemplo, no es pronunciable por una persona cuya habla sea la castellana, a no ser que esa persona sepa otro idioma en que haya que pronunciar "s" después de "r", o se haya ejercitado en emitir la combinación, extraña a nuestra prosodia, de esas dos consonantes juntas.

No creo que este asunto deba ser resuelto por un redactor como usted, a quien debe faltar tiempo para pensar en estas cuestiones gramaticales. Por eso vería con gusto publicadas estas líneas, con la invitación a los gramáticos que den su opinión, con lo que ganaría algo el idioma en nuestro país que va rápidamente transformándose en jerga afro-inglesa.

De usted muy atento y S. S.

Don Mendo Segundo.

Complacido por segunda vez "Don Mendo".

Por lo demás, sin negarle que la eufonía del idioma recibe también desperfectos al formarse los plurales de esas palabras extranjeras por medio de la aplicación rígida de la regla que cita—una regla que no contaba con la huéspeda— insistimos en que la fonética tampoco sale muy bien librada. En la fonética influye, lo repetimos, el uso, y para decir "mitinges", hay que ejercitarse también, mas que para decir revolvers o reporters, palabras que ya estamos acostumbrados a pronunciar.

No insistiremos, porque "Don Mendo" nos ha quitado la alternativa con muy buen juicio.

Efectivamente, al redactor de esta sección, le falta tiempo para pensar con la debida calma en estas cuestiones de gramática, que el mismo D. Mendo proclama que son cuestiones. Amén de andar muy atareado en busca de asuntos que le interesen al público, el tiempo libre, justo es que lo dedique a resolver problemas estomacales, mucho mas perentorios que los gramaticales.

Mas conste, en fin, señores de la Asociación, que en lo que estamos conformes todos los autores es en la supresión del apóstrofe que figura en la leyenda "Asociación de Reportr's". No se hagan los distraidos, dejándolo ahí, como quien enciende una vela a San Miguel y otra al Diablo, esperando a ver en que para esta polémica, para a última hora ponerse a favor del que resulte Machado.

En la causa contra el doctor Menéndez Morrell, se ha esgrimido, al parecer con éxito, "la doctrina del miedo."

Muy fundada en la realidad.

Porque a cada momento vemos que se mata por miedo y hasta que se roba por la misma causa.

¿Cuántos no hay que, por miedo a no salir de pobres, arrasan con todo lo que encuentran a su alcance?

Anuncia un estimado colega que, en servicio del público, va a publicar "una página de urbanismo".

No está mal, porque se trata de cuestiones de urbanización, pero también merecería un aplauso si se refiriera a asuntos de urbanidad.

Leemos en otro colega, no menos apreciable, un gran titular informativo que dice así:

"Coincide la retirada de Dempsey con la toma de posesión del General Machado."

¡Lo que son las grandes coincidencias! Y ese mismo día también, hará años que se le murió un conejo a un amigo nuestro.

HOMENAJE DEL CLUB FERROVIARIO A MR. MASON

CONTINUA SIENDO OBJETO DE CORDIALES DEMOSTRACIONES EL NUEVO ADMINISTRADOR DE LOS FERROCARRILES CONTROLADOS

Aspecto del banquete ofrecido a Mr. Mason Administrador de los F. U., en el hotel Almendares

En el Hotel Almendares fué obto de un cariñoso homenaje el nuevo Administrador de los Ferrocarriles Controlados, Mr. T. P. Mason, que tan cordiales demostraciones viene recibiendo con motivo de su designación para ese cargo.

Esta vez fué el Club Ferroviario, floreciente sociedad deportiva, quien organizó el acto y logró reunir en el Hotel Almendares una muy numerosa y distinguida concurrencia.

El acto tuvo cierto simpático carater de fiesta íntima, no bstante lo concurrido, pues la mayoría de los allí presentes eran, o fueron un tiempo funcionarios o empleados de los Controlados.

A la hora de los brindis tras un exquisito menú, usó de la palabra el Presidente del Club Ferroviario, Mr. R. S. Webster, que en breves y atinadas frases hizo historia de los muchos y valiosos servicios que de su Presidente de Honor Mr. Mason, había recibido siempre el Club; se refirió al regocijo que había producido su designación de Administrador General y le entregó un hermoso album con las firmas de todos.

Habló después brevemente el ingeniero de Tracción, Mr. J. F. Keyworth, en nombre del personal de la Compañía, y por último dió las gracias el festejado, manifestando que de todas las demostraciones que con motivo de su nombramiento ha venido recibiendo, la del Club Ferroviario era acaso la que más gratamente le impresionaba, por ser la de sus antiguos compañeros de trabajo, ya que entre estos hubo de nacer la sociedad y son estos los que la integran en su inmensa mayoría.

Cerca de las dos de la tarde terminó la brillante fiesta.

Asistieron los siguientes señores:

Nathaniel Stevenson; Roberto Latour; José A. Valls; Ceferino Barrios; José A. Falcón; Otto Arcaute; . A. Thompson; Joaquín Pardo; Manuel Aspuru; Rogelio Novo; Enrique Pujals; Salvador Eirea; Ramón Campos; René de Armas; Alex D. Oliver; Armando Darías; Juan Sequeira, Rodolfo Sequeira, Alfredo Ayme, Miguel Bardón, Manuel Valldo; Octavio Fernández; Antonio San Pedro; Ricardo Dotres; Manuel Nodar; Juan Borel; José Soto Mesa; Gustavo González; Francisco Ramírez; Edmundo Fusté; Jacinto del Río, Miguel Hernández; José M. Alberiche; Bernardo Aguiar; Gustavo Tauler; Belisario Salabarría; Luis Ventura Espinosa; Pedro P. Miranda; Armando Fuentes; Francisco Luis Corona; Francisco Fuentes; E. F. Descamps; Walter S. Le Cerff; Raolu J. Piñeyro; Gabriel Villar; Enrique Fernández, José García Mesa, Antonio Marquez; F. Bastrony; Alfredo Villoch; Julio Martínez; W. A. Coleman; M. L. Calvet; Juan Linares, J. Seeley; Federico de Mola; J. A. González de Mendoza; Lorenzo J. Caballero; José M. Quijano, Gustavo Molinet; Tomás Montero; W. E. Olgivie; Jesús Rodríguez; Octavio González.

Emilio Romay; José R. Ponce; Eduardo Millán; Ramón García; Rafael Gutiérrez; Carlos R. Govantes; Alberto Reyes; Andrés de la Guardia; Jesús R. Portilla; José Flores Estrada; Raul de Armas; Manuel Ansoleaga; Francisco San Martín; Ernesto Artiz; Constantino León; Arturo Latour; Julio López; Samuel Capestany; Manuel J. Marquez, José S. Cardet; Rafael Bujosa; Rolando Tarrada; Arturo Cooper; Pablo Larrinaga Armando Pérez; Arturo Robinson; T. E. Keyworth; Eduardo Arrufat; José R. Prado; Justo G. Ruiz; Eladio R. Ecay; Luis Reyes; Ramón de Aguiar;; Serafín Lal; Alberto Collado; Joseph Williams; Eduardo Antonio Descamps; Arturo Fernández; Julio C. Rodríguez; Emilio Gómez; Henry C. Twinggs; Vicente Ramírez; Royal S. Webster; J. M. Aiarcó; Luis Varela; C. M. Calvet, José Castillo César Azpeitia; Julio Ortíz Cano; J. Osuna; Frederick Snare; Enrique León de Cárdenas; Manuel G. Robés; José R. Soler, Olegaro O'Hallarán, Virgilio Díaz Smith; José Tamayo; Celedonio García; Eduardo Alonso; Plácido Marquez, Rafael Fernández y Oscar Pardiñas.

Fernando Sardá; Manuel Escarda, Jams E. Marr; Agustín Ramírez, Germán Varela; Luis C. Moreno; Octavio Tauler; Eusebio J. Pérez; Richards Brooks; Manuel J. González; Enrique Schwiep; F. Chirgwin; Pedro Santa Coloma; José Migoya; Armando Sabín; Emilio Vaujin; Miguel A. Camejo; Alex Strang; Clarence I. Mott; Antonio Puig; Rodolfo Oramas; José L. González; Félix Ballester; Domingo Rodríguez; John Stevenson; Alfredo Tauler; G. J. Humbert; Alfredo García William G. Dunn.

Luis González; Carlos A. Fernández; Luis Ramos; Carlos Elías; Luis Baloyra; Evaristo González; F. W. Turner; Paulo E. Pérez; F. G. Shetch; Arturo S. Bateman; Ignacio García; John Bruce; Ernesto Mazorra; Manuel Rodríguez; Francisco Serrano; Leobardo González; John Mac Haddie Laing; Arturo Ortega; Juan Larrazabal; César Fernández; Ceferino Molinet; Adolfo Angueira; Eugenio F. Ibañez, Segundo Pellón, Francisco Roldán; Hugh K. Masson; Alex Kippen; Francisco Sosvilla.

CORREO DEL NORTE

REFORMAS EN CUBA

Nueva York 23 de Enero.

Por algo se empieza. Veo que en Cuba se habla de reformas en la Constitución. Esto me parece bien porque si se adquiere el hábito, se podrá con el tiempo ir a una transformación en el sistema de gobierno, que es tan defectuoso como el americano, del cual está copiado.

Esas reformas no son radicales, pero tampoco desdeñables. Una de ellas es prolongar hasta seis años el periodo presidencial y los mandatos de los Senadores, Representantes, Gobernadores, Consejeros Provinciales, alcaldes, concejales y vocales de las Juntas de Enseñanza y suprimir la reelección para el periodo inmediato del Presidente, los Gobernadores y los alcaldes. Acerca de esto dice con razón el DIARIO DE LA MARINA que "los poderes deben prolongarse aunque la reelección no se prohiba'.

Se funda en que son demasiado frecuentes los periodos electorales, cada uno de los cuales—añade — "supone una conmoción profunda y total del país". Lo mismo sucede aquí, donde se elige mucho y para muchos cargos: Presidente, miembros del Congreso, Legislaturas, Gobernadores, Jueces, Fiscales ayuntamientos, alcaldes, sheriffs, marshalls, "controladores"; en el Estado de Nueva York hasta el Secretario de Estado—que es ahora una dama —y el ministro de Obras Públicas, al cual se llama Ingeniero del Estado.

Todo esto cuesta un dineral, y no vale lo que cuesta; hace perder mucho tiempo en campañas electorales, que duran seis meses y ha creado la industria electoral, de la cual viven, no los elegidos, sino los que les ayudan a serlo; los que forman las llamadas **Machines**.

Apenas se sale de unas elecciones, ya se piensa en las que han de seguirlas; como es ahora el caso. El Congreso elegido en Noviembre último, no entrará en funciones hasta Marzo de este año; pero ya los demócratas se están preparando para las elecciones del año 26, según ha declarado el Presidente de su Comité Nacional Mr. Oldfield. Y aquí aparece otro de los defectos de la constitución, que pone una renovación parcial del Congreso a la mitad del periodo presidencial; con lo que, si en esa renovación es derrotado el partido que está en el poder, en los dos años restantes del periodo hay un atasco.

Lo hubo en tiempo del Presidente Taft, cuando este y el Senado eran republicanos, pero la Cámara de Representantes era democrática; y en tiempo del Presidente Wilson, cuando este y la Cámara Baja eran democráticos, pero el Senado era republicano. Cuando esta situación se presenta, no se hace cosa de provecho; ninguno de los dos partidos esta obligado a servir la política del otro y ambos se dedican a maniobrar, en vista de las elecciones. En Cuba también son posibles estos atascos, puesto que existe la renovación parcial. ¿Por qué no suprimirla? Así el partido vencedor tendrá asegurados cuatro años para realizar su programa.

Ahí está tanto mas indicada esta reforma cuanto que, por haber la representación de las minorías, el partido vencedor estará siempre fiscalizado en la Cámara Baja por la oposición. Veo que se habla de aumentar hasta 32 el número de Senadores. Si no he entendido mal, es con el fin de que también haya en la Cámara Alta representación de la minoría; lo cual sin duda sería un progreso, aunque la gente maliciosa diga que lo que se va buscando es disponer de mas plazas para los políticos. Hay el dicho viejo de que "el sacerdote vive del altar"; lo importante es que sea un buen sacerdote.

También he leido que entre los Senadores tiene calurosos partidarios el sistema parlamentario y que se intentará plantear este problema. Ya se planteó hace años por el Senador Dolz y el Representante Lasa, uno de los cuales redactó un proyecto de reforma en ese sentido; en ambos había mucho bueno. Si no recuerdo mal, el del Senador comenzó a discutirse; pero no pasó de ahí. Según parece "no había atmósfera" como dicen los americanos. Ni los partidos ni la prensa mostraron interés por el asunto.

Mientras persista esa indiferencia, no será posible el cambio en el sistema de gobierno, para el cual se requiere un movimiento algo poderoso de opinión. He oido decir que la hostilidad de los políticos proviene de que no les agrada el derecho que tendría el gobierno de disolver el Congreso; pero sin ese derecho el regimen parlamentario es imperfecto, como se ve por el ejemplo de Chile y también por el de Francia donde si bien el gobierno puede disolver el Parlamento, es con la autorización del Senado. Este la concedió una vez, cuando Mac Mahon era Presidente de la República. La consecuencia fué que, reelegida la disuelta Cámara de Diputados, los republicanos para vengarse del Senado hicieron una reforma, por la cual suprimieron los Senadores inamovibles.

Desde entonces, ningun gobierno ha pedido la autorización para disolver porque seguramente sería negada por el Senado, temeroso no ya de ser reformado, sino suprimido.

Pero, a falta del regimen parlamentario, se podría mejorar el actual, con la asistencia de los Secretarios del Presidente a las sesiones del Congreso, donde tendrían el derecho de tomar parte en los debates y el deber de contestar a preguntas e interpelaciones, y con la elección del Presidente de la República por el Congreso. Lo primero obligaría al Presidente a tener Secretarios de esta calidad; y lo segundo daría Presidente salidos de las Cámaras, con experiencia política y conocedores del personal que necesitarían tratar para la obra de gobierno.

Y, por supuesto, esta elección, que se despacharía y apenas costaría dinero, no implicaría, como la que ahora se hace esa "conmoción profunda y total en el país", que el DIARIO lamenta.

Antonio ESCOBAR.

Sociedades Españolas

El edificio del Centro Montañés. — Próxima fiesta de los de Carballino. — La matinée de los de Pastoriza. — Nueva Directiva del club Luarqués. — Un homenaje de Asturias Juvenil. — El Festival de las Regiones. — Otras varias noticias

ASTURIAS JUVENIL

Gran banquete homenaje.

Muy merecido.

En honor del joven Nicolás Blanco, muy entusiasta secretario de "Asturias Juvenil".

Se lo ofrece un numeroso grupo de sus amigos de directiva y muchos admiradores se ha nsumado también, a este hermoso homenaje, con que premian los simpáticos "juveniles" los ruidosos triunfos conquistados por el señor Blanco, para la sociedad de la que con gran beneplácito de todos él es, el querido secretario. Para este acto, la comisión organizadora ha elegido el "Roof Garden" del elegante "Hotel Bristol", el hotel de moda, situado en la Avenida del General Carrillo.

Esta cariñosa fiesta de despedida está acordada para la noche del sábado, día 7 de febrero.

Por una temporada nos dejará este gran organizador de fiestas, se va él, pero su recuerdo queda, el recuerdo perdurable que él con su poderosa ayuda supo hacer, las divinas fiestas juveniles, inolvidables.

CARBALLINO Y SU PARTIDO

Reunida la entusiasta Comisión de Propaganda, de esta Institución, presidida por el Presidente señor Florindo Blanco, ,ha acordado celebrar un baile, cuya fecha y demás detalles daremos a conocer en su oportunidad.

CLUB LUARQUES

Fué electa por aclamación esta candidatura.

Acto seguido tomó posesión de sus respectivos cargos la nueva Directiva que ha de regir los destinos de la Sociedad e nel año actual.

Hizo uso de la palabra el Presidente saliente señor Ramón Fernández para dar las gracias a sus compañeros de Directiva y a todos los asociados por la ayuda prestada durante su período presidencial y tiene palabras de verdadero afecto para el nuevo Presidente y demás miembros de la nueva Directiva, deseando a todos un feliz éxito en su cometido.

El Presidente electo señor José García y García en su elocuente peroración, da las gracias a los luarqueses por haber tenido con él tan alta distinción (a su entender inmerecida(y promete emprender una árdua labor de renovación social para cuyo fin pide la cooperación de todos.

Asistió a dicha Junta el señor Celestino Fernández Gómez socio número 1 y Presidente de Honor de la Sociedad, al que asuntos particulares le tenían un poco alejado del C. L. B.

Se brindó con la consabida sidra "El Gaitero", por la prosperidad del "Club Luarques" y de todos los presentes.

Presidente: José García García.

Primer Vice: Joaquín Rey Iglesias.

Segundo Vice: Ramón Pérez.

Secretario: Restituto Pérez Méndez.

Vice: Aníbal Pérez.

Tesorero: Manuel Rodríguez Méndez.

Vice: Francisco Seijo.

Vocales: Ramón Fernández; Bernabé F. Leirana; Malaquias Rodríguez; Manuel G. Arango; Leoncio González; Francisco F. Pérez; Jesús Castrillón; Manuel Blanco; Magín Fernández; Francisco Méndez.

José Flores; Silverio Sovedia; José María García; Manuel Alvarez; Ricardo Rodríguez; Juan Cernuda; José Manuel González; Francisco Fernández; José Suárez y José Riesgo Gallo .

Suplentes: Galiano Rodríguez; Manuel Fernández; Ricardo Rodríguez; José García; Pedro Fernández; Manuel García; Francisco López; Carlos Uz; Waldo Rodríguez y Ramón Martínez.

Sea enhorabuena.

CENTRO MONTAÑES

Con insistencia sentimos nuevos rumores de que pronto lo selementos montañeses al igual que otras Colectividades tendrán su propio hogar, y no es de extrañar si con el entusiasmo y prueba de amor que vienen dando los nuevos directivos están constituyendo una poderosa palanca capaz de hacer milagros a trueque decualquier obstáculo.

Nos parece ver en un hermoso lugar de la Habana la futura Casa de los montañeses y convertida en un dechado de belleza pulida por las manos del artista Ruçabado.

Aunque oficialmente nada se nos ha comunicado nos atrevemos a dar esta información a los numerosos montañeses residentes aquí, porque hemos notado ese entusiasmo y ese interés despertado a raíz de la toma de posesión de los nuevos directivos, donde se habló al exponer el programa, de que muy en breve se daría a conocer algún proyecto relacionado con la construcción del hogar montañés. Esto nos hace suponer junto con los rumores que las batallas dadas por el excelente Presidente señor Rada en pro del edificio han surtido sus efectos. Albricias, pues, y que pronto veamos ese edificio.

EL FESTIVAL DE LAS REGIONES

Se aproxima el día 14.

Música, luz, alegría.

Nos parece oír las risas de las mujeres entre la vorágine carnavalesca del baile y creemos ver la fulgurante alucinación de las pupilas, ebrias de los ensueños nocturnales de la fiesta.

Será u nanoche espléndida, como nunca se ha visto en la Habana.

La típica indumentaria de las Regiones de España, el paso-doble castizo, junto con las danzas que han de tejer las bailadoras, traerán a los espíritus dulces evocaciones que nunca hemos de olvidar. .

La noche del 14, representa un alto honor para la Colonia Española de Cuba, al mismo tiempo que para los Cronistas, ya que tienen la feliz idea de reunir a todos los amantes de latierra lejana, para rendirle tributo a manera de una amable ofrenda de amor.

CENTRO GALLEGO

Anoche celebró sesión la Asamblea de Apoderados del Centro Gallego, presidiendo la misma el señor Enrique Saavedra.

Dados a conocer los informes administrativos, fueron aprobados todos, en medio de un alto espíritu de entusiasmo y cordialidad.

Terminados los informes, comenzó la Asamblea a conocer los asuntos recomendados por la Asamblea de los señores asociados, iniciándose los debates relativos a cada asunto, quedando muchos pendientes para la próxima sesión.

FUERON DETENIDOS EL ADMINISTRADOR DE CORREOS Y EL JEFE DE CERTIFICADOS DE GUANTANAMO POR ACUSARSELES DEL ROBO DE $50.000 EN BILLETES

Un beodo fué ayer gravemente herido de varias cuchilladas por haberse metido con dos jóvenes sirvientas que conversaban con un joven, que salió en su defensa y se dió a la fuga luego

Hace días fué descubierto el robo de cincuenta mil pesos en billetes que la sucursal en Guantánamo del Royal Bank of Canada enviaba a la sucursal de Santiago de Cuba, para Haití, por correo, certificado.

La remisión fué de cien mil pesos en dos paquetes, uno de ellos llegó intacto, y el otro llegó intacto al parecer; pero conteniendo en vez del dinero un ladrillo.

Instruída la causa, el juez instructor demandó los servicios de la Policía Judicial, dirigiéndose allí el subinspector Gómez y el agente Padrón.

Ayer se recibió en la Judicial un telegrama del subinspector Gómez, en el cual comunica que arrestaron al administrador de Correos de Guantánamo, Juan Francisco Zamora González, y al jefe del departamento de certificados, José Soler Franco, presuntos autores del robo de los cincuenta mil pesos referidos.

Presentados al juez instructor, ingresaron en el Vivac de Guantánamo.

El servicio prestado por el subinspector Gómez, uno de nuestros mejores policías, y el agente Padrón que es buen policía también, sólo elogios merece.

UN BEODO FUE GRAVEMENTE HERIDO DE VARIAS CUCHILLADAS. DIO VARIOS EMPUJONES A DOS JOVENES ESPAÑOLAS QUE ESTABAN TRANQUILAMENTE HABLANDO CON UN INDIVIDUO DE SU MISMA NACIONALIDAD

En la Casa de Socorro de Arroyo Apolo fué asistido ayer noche, por el doctor Sánchez, Alonso Rico, mestizo, de la Habana, de veintidós años de edad y vecino de San Leonardo, 10, que se hallaba en estado de embriaguez alcohólica, presentando varias heridas incisas en las regiones brazo izquierdo, supra escapular y pectoral posterior izquierda. Alonso fué conducido al Centro de Socorro por Armando Coll Lombillo, mestizo, de veintiún años de edad y vecino de San Mariano, 28.

Declaró el herido que pasaba en unión de Armando y de otros dos más de su misma raza por San Antonio y José A. Saco, y tropezó con un individuo, al parecer español, que estaba hablando con dos jóvenes en la puerta de una casa, dándole un empellón. Que el individuo le insultó al recibir el empujón y que al volverse él para vengar el insulto, el citado español le dió una bofetada y después le agredió con un cuchillo, dándose a la fuga.

Coll declaró casi en la misma forma, agregando que Rafael se hallaba borracho y que él cree que no le diera el empellón al español por provocarlo.

Detenidas las dos jóvenes que conversaban con el agresor de Rafael, declararon nombrarse Josefa Corros Tablado, española, de veinticuatro años de edad, sirviente de la casa del señor Ortiz, San Mariano, número 44, y Gumersinda Méndez Fernández, española, de veintidós años de edad y sirviente de la misma casa.

Declararon ambas que se hallaban conversando tranquilamente con un joven, al que sólo conocen de vista, y cuatro mestizo, uno de ellos en completo estado de embriaguez, pasaron cerca de ellas profiriendo frases groseras. El herido se aproximó a donde estaban los tres conversando, y metiéndose entre las dos les dió varios empellones, alternativamente a derecha e izquierda, para pasar por el medio de ellas. Al llamarle la atención el hombre que conversaba con ellas, el mestizo no le hizo caso, y entonces, y a pesar de decire ellas que le dejara porque estaba borracho, su acompañante le pidió explicaciones, contestándole en mala forma y entre la chacota de los tres que le acompañaban. Sostuvieron una discusión los dos, y su acompañante, al ver que se le iban encima los cuatro, se defendió con el cuchillo.

A preguntas del juez de guardia, ante el secretario señor Moisés Maestri y el oficial señor Maceo Potts, para que declararan el nombre del que estaba con ellas, insistieron ambas en que no lo conocían.

Fueron remitidas al Vivac por todo el tiempo que marca la ley, por considerarlas encubridoras del agresor de Rafael Alonso.

DESPUES DE TODA UNA NOCHE DE VIGILANCIA, LOS EXPERTOS LOGRARON SORPRENDER UN JUEGO PROHIBIDO Y ARRESTAR A 11 ASIATICOS

El sábado, a las 11 de la noche se personaron en la casa Dragones 38 altos, sociedad china, los Expertos de la Policía Nacional señores C. Gutiérrez, Ruiz, Lazaga, Valdés González y Núñez, para sarprender a varios asiáticos jugando al prohibido que allí juegan todas las noches. Un asiático que estaba de vigilancia en la escalera avisó a los jugadores que cerraron las puertas regándose a abrir a los requerimientos de la policía.

Estos cercaron la sala y esperaron pacientemente y ayer domingo, a las 8 de la mañana penetraron en la casa ocupando barajas, dinero y fichas y arrestando a 11 asiáticos que ingresaron en el Vivac.

POR NO DEJARLE VER UNA NIÑA A SU PADRE, DISPUTARON DOS INDIVIDUOS, SOSTENIENDO UNA REYERTA

En Concepción de la Valla y Campanario, el vigilante de la Policía Nacional número 242, que acuddió al sentir un disparo de arma de fuego, arrestó a Maximiliano Guerra González, de la Habana, de treinta y tres años de edad, mestizo y vecino de Sitios 110; a Julián Gayoso Cárdenas, de treinta años de edad y vecino de Picota ,66, y a José Garay Rodríguez. Gayoso fué asistido en el Segundo Centro de Socorro por el doctor Lorié, de dos heridas incisas en el brazo izquierdo y región pectoral izquierda.

Declaró Guerra, que fué a la casa Picota, 66, domicilio de Gregoria Piloto, a visitar a una hija de ambos nombrada Andrea, de trece años de edad, por que hace cuatro domingos que ella no lo visitaba, como tenía por costumbre hacerlo.

Al llegar a la casa citada Gayoso, le negó la entrada y le dijo que allí no tenía para qué ir él para nada, sosteniendo una discusión que terminó retirándose Guerra. Más tarde, en el lugar citado en Concepción de la Valla y Campanario, iba Gayoso con Garay y se encontraron con Guerra, sosteniendo otra vez una discusión Guerra y Gayoso, que terminó sacando una navaja éste y agrediendo a Guerra. Pero el arma se le quedó enganchada en el saco de Guerra, el cual se apoderó de ella y persiguió a Gayoso a la voz de ataja dándole alcance e hiriéndole.

Garay se dice que le dió su revólver a Gayoso, haciendo éste un disparo contra Guerra, que no le hirió.

AL TRATAR UN VIGILANTE DE DETENER A UN AUTOMOVIL PARA QUE ENCENDIERA LOS FAROLES QUE LLEVABA APAGADOS EL AUTOMOVIL ACELERO LA MARCHA HACIENDO SU CHAUFFEUR UN DISPARO AL POLICIA

Ayer después de las doce de la noche el vigilante de la segunda estación, número 1387, José Luque, de servicio en Paula y Habana vió un automóvil cuyo chauffeur es de la raza de color, con los faroles apagados. Requirió al chauffeur para que se arrimara a la acera y los encendiera y al aproximarse al auto vió dentro de él un bulto y al tratar de inquirir los ue fuera, el automóvil aceleró la marcha y desapareció. Lo persiguió él en otro automóvil y al llegar frente a la Cámara de Representantes desde el automóvil hicieron un disparo de revólver contra el vigilante sin herirle haciendo el vigilante varios disparos al aire para llamar la atención de sus compañeros y que atajaran la máquina.

A pesar de ello y de la persecución de que fué objeto el automóvil logró desaparecer en el Vedado.

Se supone que éste automóvil sea el que desde hace más de un mes recorre la Habana cometiendo depredaciones sus ocupantes sin haber sido posible detenerlos.

EL PRESIDENTE DEL DAIL EIREANN REANUDA SUS ACCIDENTADAS ACTIVIDADES ORATORIAS, EN IRLANDA

DUBLIN, febrero 1.

Desde su regreso de Francia, hoy ha comparecido en público por primera vez Mr. William T. Cosgrave, presidente del gabinete del Dail Eireann. Hizo uso de la palabra en un mitin electoral y fué objeto de un recibimiento bastante complejo en el que se mezclaron las aclamaciones y los silbidos con abundante cantidad de frecuentes y ruidosas interrupciones de otras índoles. Muchos de los revoltosos fueron detenidos o expulsados del local.

MR. DAMROSCH VISITARA HOY AL ALCALDE DE LA HABANA

El notable musicólogo Mr. Walter Damrosch, actualmente huésped de la Habana, en su carácter de Director de la Orquesta Sinfónica de New York, visitó ayer al General Crowder, Embajador de los Estados Unidos en Cuba, con quien departió acompañado de sus hijas la señorita Polly y Mrs. Finletter.

Mr. Damrosch, se propone visitar hoy al señor José M. la Cuesta a quien cumplimentará como Alcalde Municipal de la Habana

En los espacios que dejan libres sus atenciones profesionales, Mr. Damsrosch se complace, nos dice, en visitar cuantos lugares importantes ofrece nuestra capital de la que le hemos oido hacer expresivos elogios, sintiéndose muy reconocido a las gentiles atenciones que aquí se le han prodigado.

MUERE UNA PERSONA EN EL DESCARRILAMIENTO DEL EXPRESO MEMPHIS - ATLANTA

MEMPHIS, Tenn., febrero 1.

Según despachos aquí recibidos, durante las primeras horas del día de hoy ha descarrilado varias millas al norte de Winfield, Ala., el expreso Memphis-Atlanta, que corría hacia el Norte, resultando muerta una persona y veinte más heridas.

Un vagón de equipajes, dos coches de pasajeros y dos "sleeping" saltaron de la carrilera y se volcaron.

HALLASE EN GRAVISIMO ESTADO EL DOCTOR SUN-YAT-SEN

PEKING, febrero1.

El líder de la China Meridional Dr. Sun-Yat-Sen, que fué operado recientemente de un cáncer al hígado, hallábanse esta mañana sumido en un terrible estado de debilidad. Ya en las últimas horas del día de ayer se encontraba en tal situación; pero su organismo reaccionó bajo la acción de los estimulantes que se le administraron y pasó la noche relativamente bien.

APLAZASE LA REAPERTURA DE LA CAMARA ITALIANA

ROMA, febrero 1.

Según el ::Impero", órgano de los fascistas en la prensa, ha sido aplazada la reapertura de la Cámara de Diputados, que estaba señalada para el 10 de febrero. Dice el periódico referido que, probablemente, la Baja Cámara no reanudará sus labores hasta fines de febrero dada la abrumadora cantidad de labor que tiene todavía por efectuar los diversos comités.